

ПАЗАР НА ДЦК – ТРИМЕСЕЧНИ ДАННИ

АПРИЛ – ЮНИ 2017 г.

ПЪРВИЧЕН ПАЗАР НА ДЦК

РЕЗУЛТАТИ ОТ ПРОВЕДЕНИТЕ АУКЦИОНИ ЗА ПРОДАЖБА НА ДЦК

ПРЕЗ АПРИЛ - ЮНИ 2017 Г.

1. Емисия №	BG 20 300 17 110	BG 20 400 17 217	BG 20 300 17 110					
2. Дата на емисия	22.02.2017	25.01.2017	22.02.2017					
3. Дата на падеж	22.02.2021	25.07.2027	22.02.2021					
4. Валута	BGN	BGN	BGN					
5. Лихвен процент (%)	0.30	1.95	0.30					
6. Дата на аукциона	24.04.2017 (II отваряне)	15.05.2017 (III отваряне)	19.06.2017 (III отваряне)					
7. Дата на плащане	26.04.2017	17.05.2017	21.06.2017					
8. Номинална стойност на предложеното на аукциона количество	60 000 000	100 000 000	50 000 000					
9. Съвкупна номинална стойност на допуснатите до участие в аукциона поръчки	149 350 000	147 100 000	103 000 000					
в т.ч. състезателни	107 350 000	130 100 000	94 000 000					
несъстезателни	42 000 000	17 000 000	9 000 000					
10. Съвкупна номинална стойност на одобрените поръчки	60 000 000	100 000 000	50 000 000					
в т.ч. състезателни	30 000 000	83 000 000	41 000 000					
несъстезателни	30 000 000	17 000 000	9 000 000					
11. Цена на одобрените поръчки на 100 единици номинал и съответстваща доходност	цена (лв.)		ГД (%)		цена (лв.)		ГД (%)	
- минимална	100.66	0.13	101.20	1.83	100.83	0.07		
- максимална	100.92	0.06	102.21	1.72	101.03	0.02		
- средно претеглена	100.74	0.11	101.67	1.78	100.92	0.05		

КОЕФИЦИЕНТ НА ПОКРИТИЕ ЗА АУКЦИОНИТЕ ЗА ПРОДАЖБА НА ДЦК

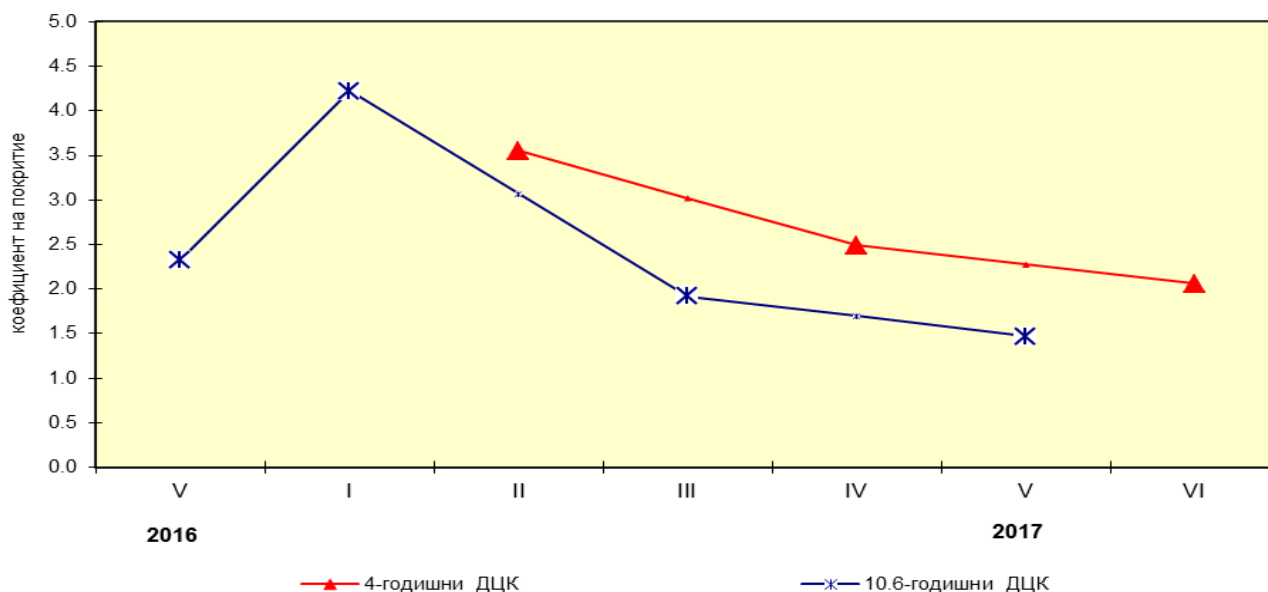

Коефициентът на покритие се изчислява като съотношение между съвкупната номинална стойност на допуснатите до участие в аукциона поръчки и съвкупната номинална стойност на предложеното от МФ количество ДЦК за аукцион.

Забележка: МФ не обяви провеждането на аукциони през периода м.юни - м.декември 2016 г.

ДЪЛГ ПО ДЪРЖАВНИ ЦЕННИ КНИЖА, ЕМИТИРАНИ ОТ ПРАВИТЕЛСТВОТО НА ВЪТРЕШНИЯ ПАЗАР

НОМИНАЛНА СТОЙНОСТ В ХИЛ.ЛВ.

СТРУКТУРА НА ДЪЛГА	ДЪЛГ ПО ДЦК, ЕМИТИРАНИ ЗА ФИНАНСИРАНЕ НА БЮДЖЕТНИЯ ДЕФИЦИТ		ДЪЛГ ПО ДЦК, ЕМИТИРАНИ ЗА СТРУКТУРНАТА РЕФОРМА	РАЗМЕР НА ДЪЛГА
	общо	в т.ч. облигации с целево предназначение за физ.лица		
2007	2 838 275	9 680	361 638	3 199 913
2008	2 735 910	9 015	337 358	3 073 268
2009	2 705 333	667	304 127	3 009 459
2010	3 652 450	0	281 708	3 934 158
2011	4 220 461	0	252 515	4 472 977
2012	4 763 355	0	217 621	4 980 976
2013	6 108 195	0	181 454	6 289 649
2014	8 091 944	0	159 810	8 251 754
2015	7 148 729	0	134 554	7 283 283
2016	6 621 983	0	102 582	6 724 565
юни 2017	6 278 231	0	66 078	6 344 309

Забележка:

Левовата равностойност на ДЦК, деноминирани в чуждестранна валута, е изчислена по определените от БНБ обменни курсове, валидни за последния работен ден на съответния период.

Търгуеми държавни ценни книжа в обращение към 30.06.2017, емитирани от правителството на вътрешния пазар

Номер на емисията	Вид на валута	Падеж на емисията	Общ обем на емисията (номинална стойност)	Лихвен %	Предстоящо лихвено плащане
BG 20 099 93226	BGN	01.07.2017	127 183.24	ОЛП	01.07.2017
BG 20 400 08216	BGN	16.01.2018	290 700 000.00	4.50%	16.07.2017
BG 20 300 13119*	BGN	23.01.2018	315 825 000.00	3.00%	23.07.2017
BG 20 300 15114	BGN	28.01.2018	426 500 000.00	1.10%	28.07.2017
BG 20 098 93228	BGN	01.10.2018	861 251.84	ОЛП	01.10.2017
BG 20 404 03219*	EUR	11.10.2018	98 700 000.00	6.00%	11.10.2017
левова равностойност			193 040 421.00		
BG 20 096 93222	BGN	01.12.2018	92 408.82	ОЛП	01.12.2017
BG 20 097 94228	USD	01.01.2019	18 859 565.06	LIBOR	01.07.2017
левова равностойност			32 322 276.98		
BG 20 400 99223	EUR	01.01.2019	16 706 174.52	EURIBOR	01.07.2017
левова равностойност			32 674 437.31		
BG 20 401 12216	EUR	18.01.2019	125 000 000.00	4.50%	18.07.2017
левова равностойност			244 478 750.00		
BG 20 300 14117	BGN	22.01.2019	310 000 000.00	2.50%	22.07.2017
BG 20 400 09214	BGN	28.01.2019	157 500 000.00	4.95%	28.07.2017
BG 20 300 16112	BGN	17.02.2019	200 000 000.00	0.50%	17.08.2017
BG 20 401 13214	EUR	16.01.2020	165 000 000.00	3.50%	16.07.2017
левова равностойност			322 711 950.00		
BG 20 301 15112	BGN	04.02.2020	400 000 000.00	1.85%	04.08.2017
BG 20 400 10212	BGN	13.07.2020	313 110 000.00	5.00%	13.07.2017
BG 20 401 14212	EUR	12.02.2021	145 000 000.00	3.00%	12.08.2017
левова равностойност			283 595 350.00		
BG 20 300 17110	BGN	22.02.2021	170 000 000.00	0.30%	22.08.2017
BG 20 400 11210	BGN	19.07.2021	322 900 000.00	5.00%	19.07.2017
BG 20 400 12218	BGN	11.07.2022	305 000 000.00	5.00%	11.07.2017
BG 20 400 13216	BGN	09.07.2023	350 000 000.00	4.00%	09.07.2017
BG 20 400 14214	BGN	15.07.2024	380 000 000.00	4.00%	15.07.2017
BG 20 401 15219	BGN	22.04.2025	235 000 000.00	2.30%	22.10.2017
BG 20 400 15211	BGN	14.07.2025	50 000 000.00	3.10%	14.07.2017
BG 20 402 10218	EUR	29.09.2025	234 105 000.00	5.75%	29.09.2017
левова равностойност			457 869 582.15		
BG 20 400 16219	BGN	27.07.2026	300 000 000.00	2.25%	27.07.2017
BG 20 400 17217	BGN	25.07.2027	250 000 000.00	1.95%	25.07.2017
Общо в лева			6 344 308 611.34		

* Общият обем на емисията в обращение е намален поради снемането от регистъра/ сметките на МФ по нареждане на титуляра на ДЦК от тази емисия, преминали в разпореждане на министъра на финансите на основание чл.152, ал.9 от Закона за публичните финанси.

Левовата равностойност на ДЦК, деноминирани във валута, е изчислена по определения от БНБ обменен курс на чуждестранните валути към българския лев, валидни за 30.06.2017 г.

**Търгуеми държавни ценни книжа, емитирани от правителството на външните пазари,
в обращение към 30 юни 2017 г.**

Номер на емисията	Вид на валутата	Дата на отпускане	Падеж на емисията	Общ обем на емисията (номинална стойност)	Лихвен процент	Предстоящо лихвено плащане
XS0802005289 - еврооблигации 5 г. легова равностойност	EUR	09.07.2012	09.07.2017	950 000 000.00 1 858 038 500.00	4.25	09.07.2017
XS1083844503 - еврооблигации 10 г. легова равностойност	EUR	03.07.2014	03.09.2024	1 493 000 000.00 2 920 054 190.00	2.95	03.09.2017
XS1208855616 - глобални облигации 7 г. легова равностойност	EUR	26.03.2015	26.03.2022	1 250 000 000.00 2 444 787 500.00	2.00	26.03.2018
XS1208855889 - глобални облигации 12 г. легова равностойност	EUR	26.03.2015	26.03.2027	1 000 000 000.00 1 955 830 000.00	2.63	26.03.2018
XS1208856341 - глобални облигации 20 г. легова равностойност	EUR	26.03.2015	26.03.2035	900 000 000.00 1 760 247 000.00	3.13	26.03.2018
XS1382693452 - глобални облигации 7 г. легова равностойност	EUR	21.03.2016	21.03.2023	1 144 000 000.00 2 237 469 520.00	1.88	21.03.2018
XS1382696398 - глобални облигации 12 г. легова равностойност	EUR	21.03.2016	21.03.2028	850 000 000.00 1 662 455 500.00	3.00	21.03.2018
Общо в левове				14 838 882 210.00		

Забележка: Леговата равностойност на ДЦК е изчислена по официалния обменен курс на EUR към българския лев.

ВТОРИЧЕН ПАЗАР НА ДЦК



**Обем на видовете сделки с търгуеми ДЦК
II-ро тримесечие**

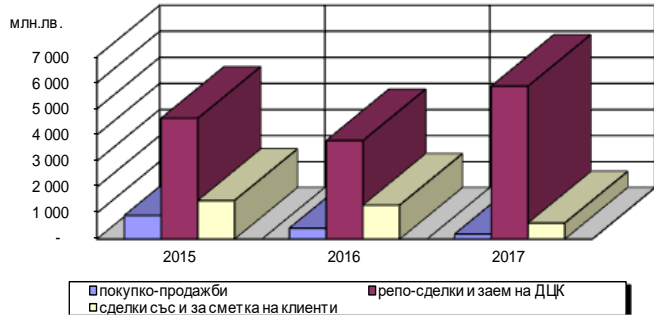

Забележки:

- Обемът на репо-сделките включва обратните репо-сделки и тези, сключени през текущия ден.
- Сделките с ДЦК, деноминирани във валута, са в левова равностойност по определения от БНБ обменен курс на съответната валута в деня на сделката.

**Брой на видовете сделки с търгуеми ДЦК
II-ро тримесечие**

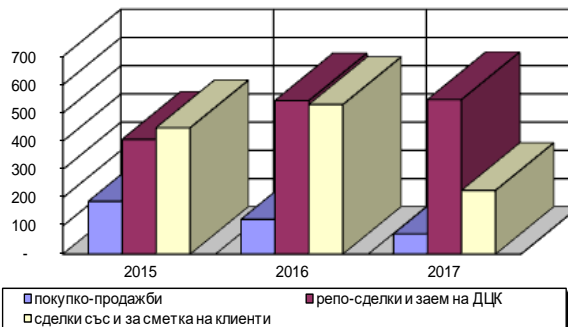

Забележка:

- Броят на репо-сделките включва обратните репо-сделки и тези, сключени през текущия ден.

Обем и структура на сделките с търгуеми ДЦК по срочност на емисиите II – ро тримесечие

2016 г.

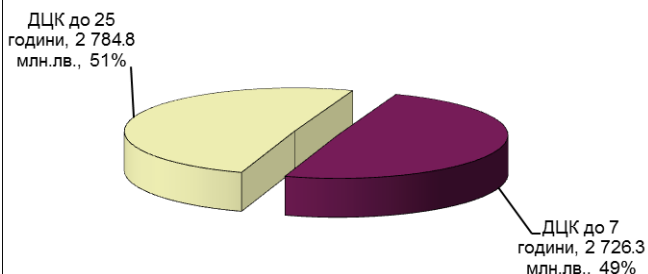

Забележки:

- Обемът на репо-сделките включва обратните репо-сделки и тези, сключени през текущия работен ден.
- Сделките с ДЦК, деноминирани във валута, са в левова равностойност по определения от БНБ обменен курс на съответната валута в деня на сделката

2017 г.

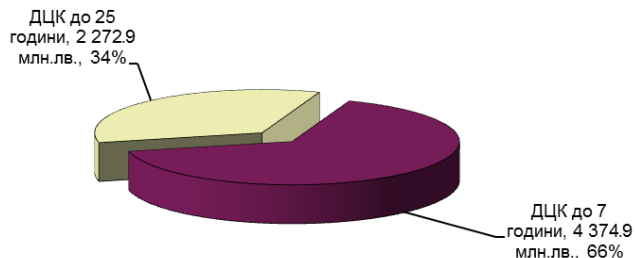

Забележки:

- Обемът на репо-сделките включва обратните репо-сделки и тези, сключени през текущия работен ден.
- Сделките с ДЦК, деноминирани във валута, са в левова равностойност по определения от БНБ обменен курс на съответната валута в деня на сделката

Обем и структура на сделките с търгуеми ДЦК по валута на емисиите II – ро тримесечие

2016г.

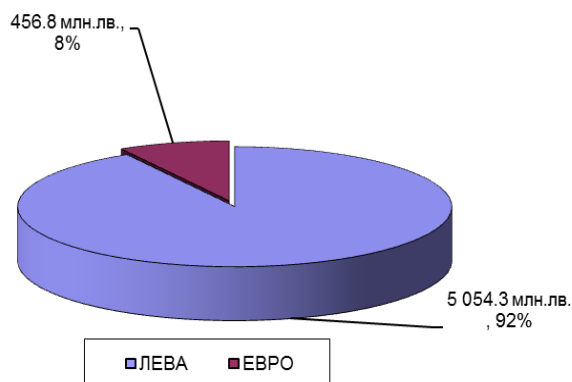

Забележка: Левовата равностойност на сделките с ДЦК, деноминирани във валута, е изчислена по определения от БНБ обменен курс на съответната валута в деня на сделката.

2017г.

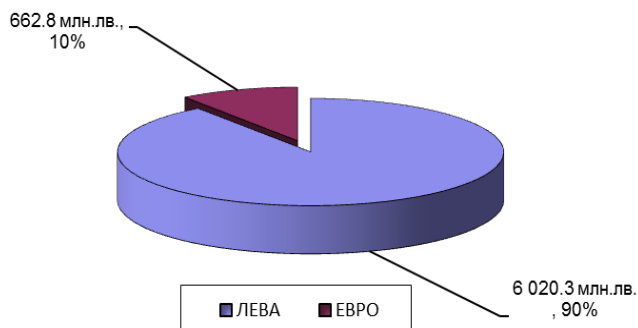

Забележка: Левовата равностойност на сделките с ДЦК, деноминирани във валута, е изчислена по определения от БНБ обменен курс на съответната валута в деня на сделката.

Държатели на ДЦК

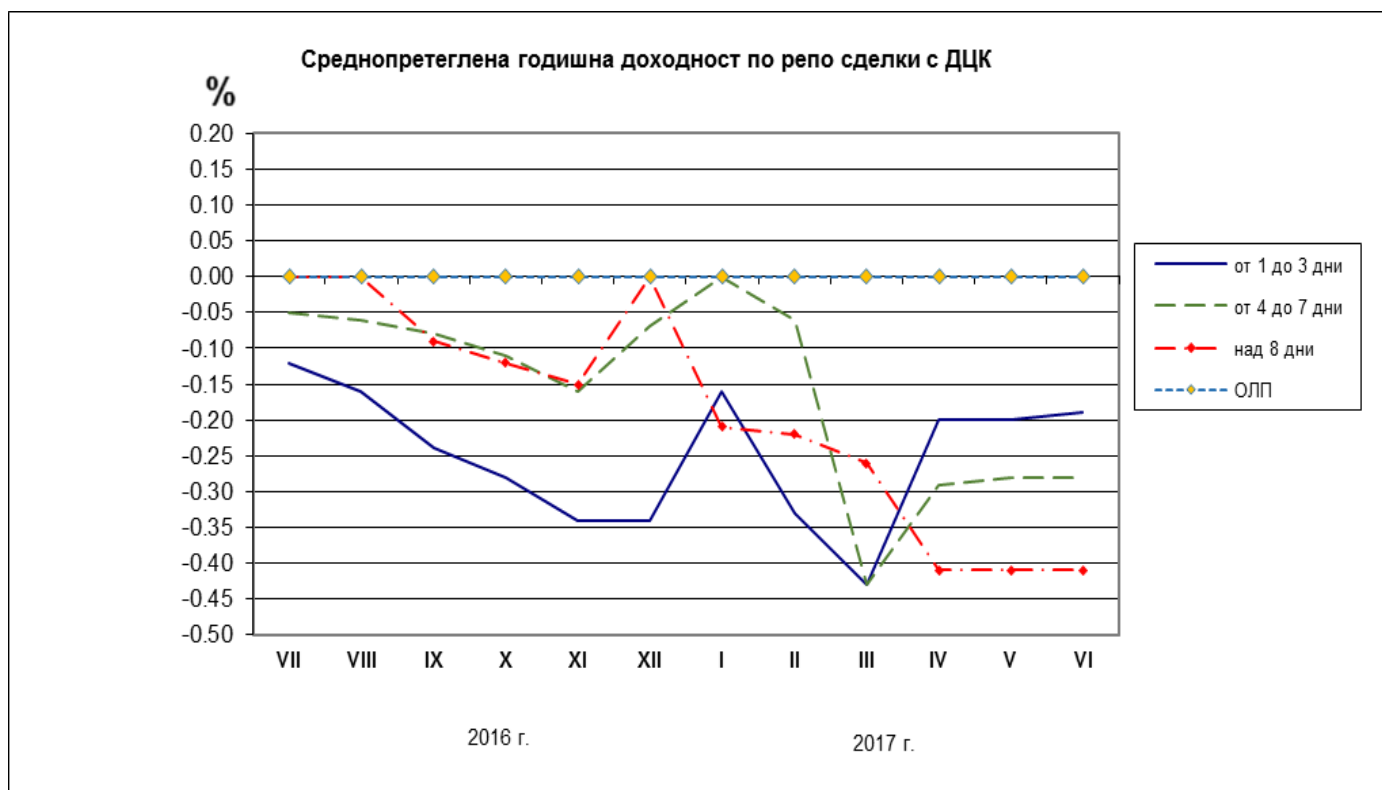
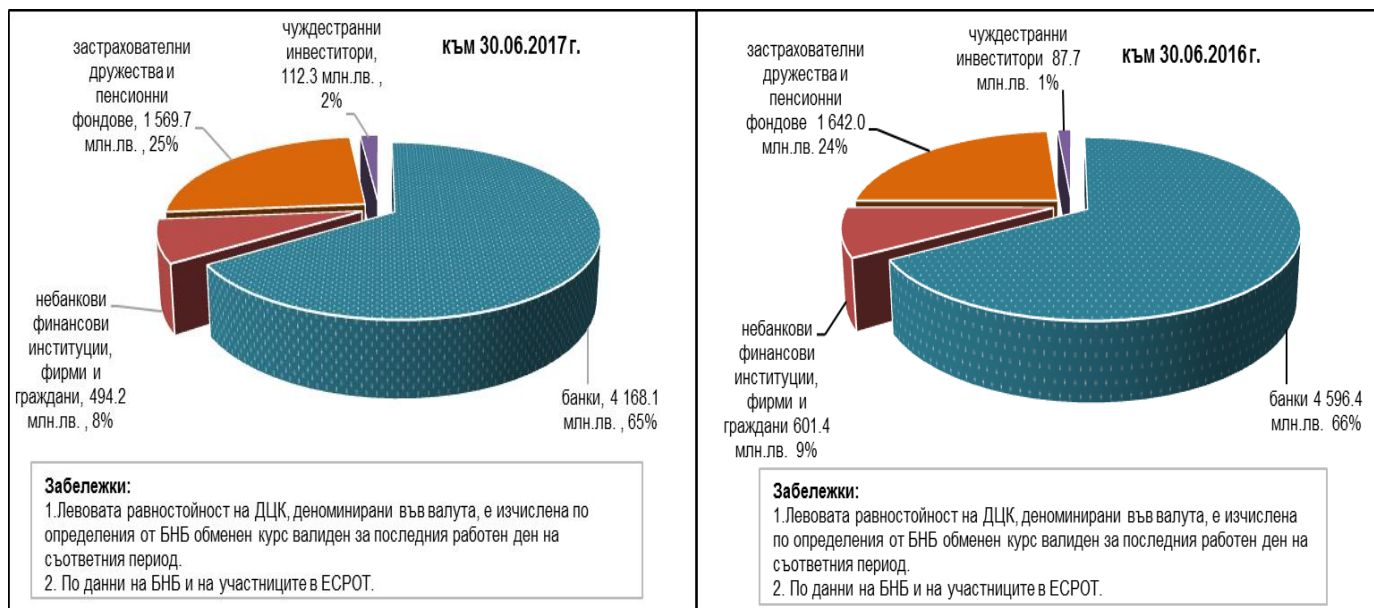

ДЦК в портфейла на застрахователни дружества и пенсионни фондове

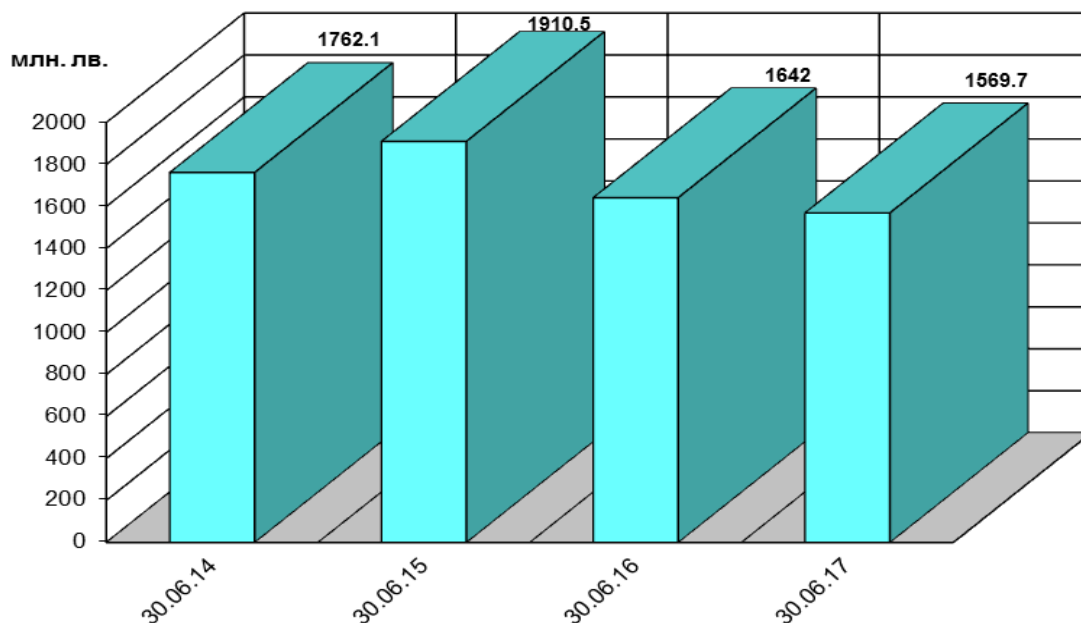

Забележка:

Левовата равностойност на ДЦК, деноминирани във валута, е изчислена по определения от БНБ обменен курс, валиден за последния работен ден на съответния период.

Обем на сключените сделки с ДЦК на вторичния пазар и сделки с ценни книжа на Българската фондова борса и извънборсовия пазар

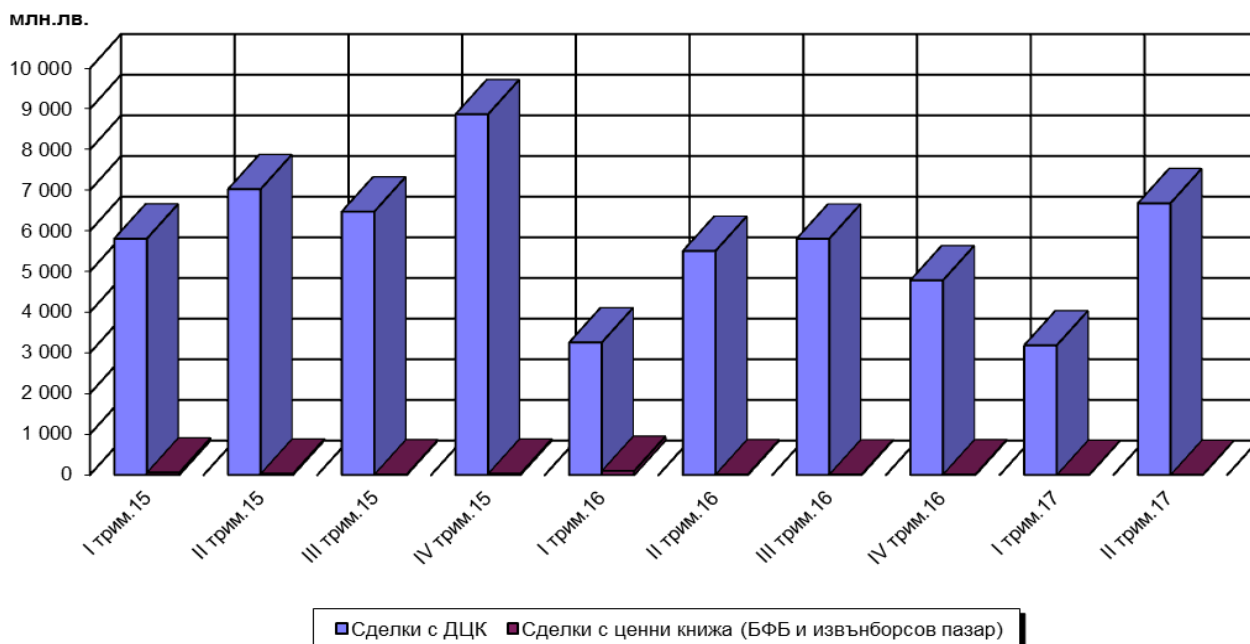

Забележки:

- Обемът на сделките с ДЦК включва покупко-продажбите, репо-сделките (в т.ч. обратните репо сделки и тези, сключени през текущия ден) и сделките със и за сметка на клиенти.
- Сделките с ДЦК, деноминирани във валута, са в левова равностойност по определения от БНБ обменен курс на съответната валута в деня на сделката.
- Информацията за обема на сделките на БФБ и извънборсовия пазар е по пазарна стойности и е предоставена от управление "Банково" на БНБ.

Котировки купува и продава на деноминирани в щатски долари ДЦК, емитирани по ЗУНК

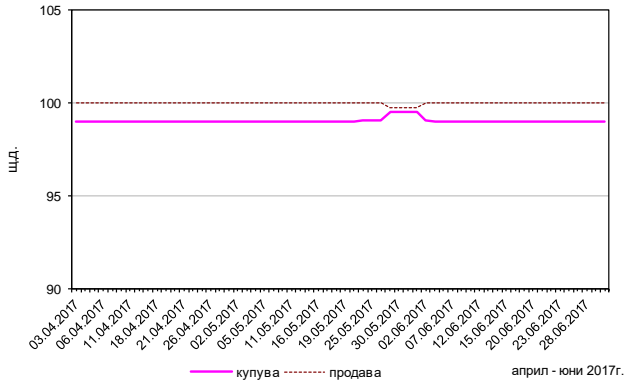

Котировки купува и продава на 5 годишната емисия български еврооблигации

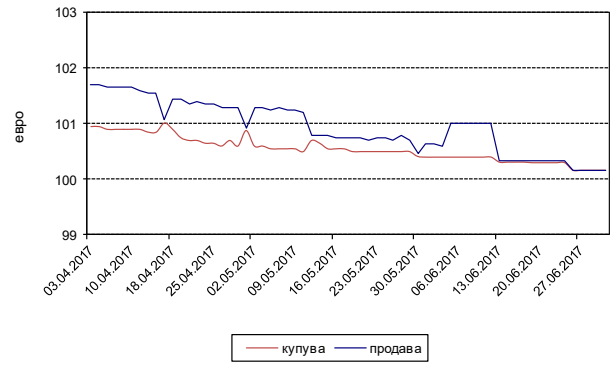

Котировки купува и продава на 10 годишната емисия български еврооблигации

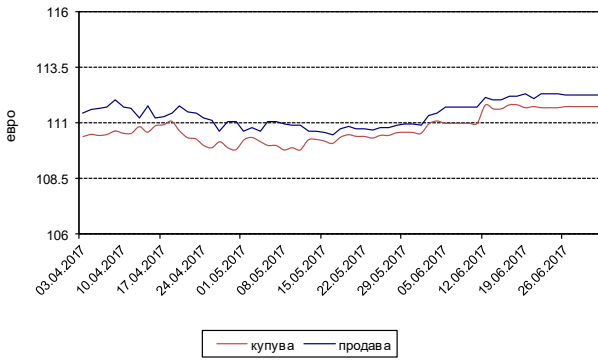

Котировки купува и продава на 7 годишните емисии български еврооблигации емитирани през 2015 и 2016 г.

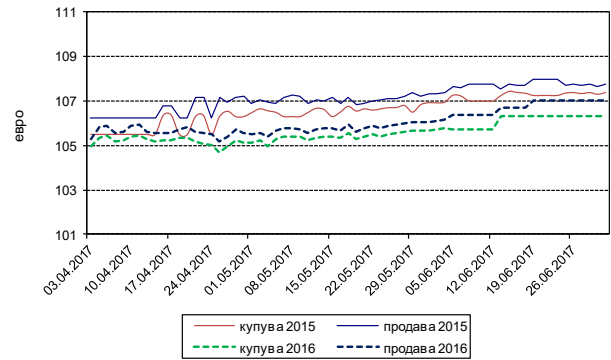

Котировки купува и продава на 12 годишните емисии български еврооблигации емитирани през 2015 и 2016 г

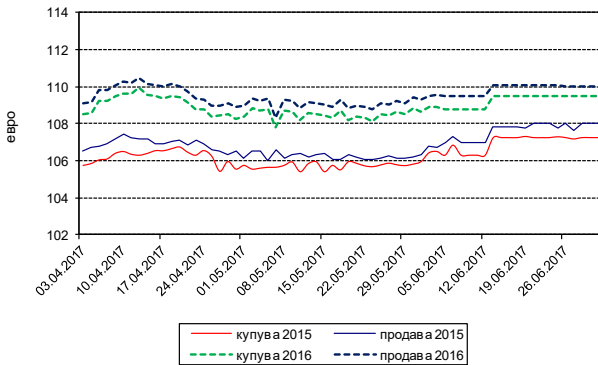

Котировки купува и продава на 20 годишната емисия български еврооблигации

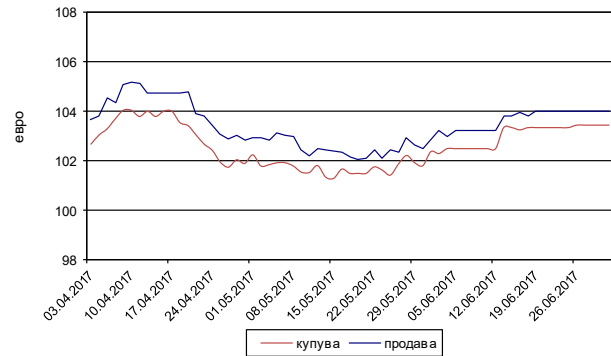

Доходност по 10 годишни бенчмаркови облигации
юни 2016 г. - юни 2017 г.

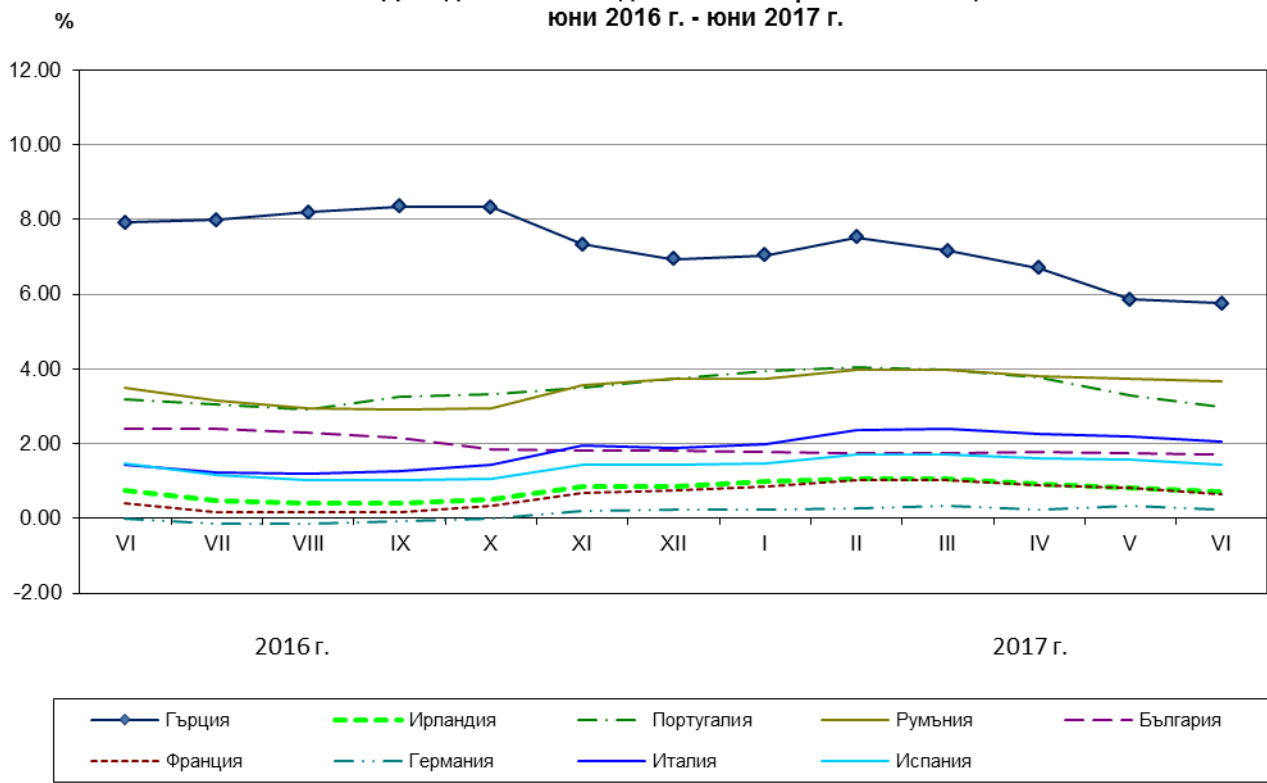

Източник: По данни на ЕЦБ.

СПИСЪК

на участниците в електронната система за регистриране и обслужване
на търговията с ДЦК (ЕСРОТ)

Код на участника	Наименование	SWIFT адрес	Първичен дилър*- участник в АДЦК	Поддепозитар
<i>Банки</i>				
0120	Инвестбанк АД	IORTBGSF	НЕ	ДА
0130	Общинска банка АД	SOMBBGSF	ДА	ДА
0145	ИНГ Банк Н.В. - клон София	INGBBGSF	НЕ	ДА
0150	Първа инвестиционна Банка АД	FINVBGSF	ДА	ДА
0155	Райфайзенбанк (България) ЕАД	RZBBBGSF	ДА	ДА
0160	Българо-американска кредитна банка АД	BGUSBGSF	НЕ	ДА
0170	Банка Пиреос България АД	PIRBBGSF	НЕ	ДА
0200	Обединена българска банка АД	UBBSBGSF	ДА	ДА
0240	Търговска Банка Д АД	DEMIBGSF	НЕ	ДА
0250	Ситибанк Европа АД, клон България	СITIBGSF	ДА	ДА
0260	Токуда Банк АД	CREXBGSF	НЕ	ДА
0300	Банка ДСК ЕАД	STSABGSF	ДА	ДА
0310	ТИ БИ АЙ Банк ЕАД	TBIBBGSF	НЕ	НЕ
0400	Сосиете Женерал Експресбанк АД	TTBBBG22	ДА	ДА
0440	БНП Париба С.А. - клон София	BNPABGSX	НЕ	ДА
0470	Интернешънъл Асет Банк АД	IABGBGSF	НЕ	ДА
0480	Търговска банка "Виктория" ЕАД	BINVBGSF	НЕ	ДА
0545	Тексим Банк АД	TEXIBGSF	НЕ	ДА
0561	Алианц Банк България АД	BUIVBGSF	ДА	ДА
0620	Българска банка за развитие АД	NASBBGSF	НЕ	ДА
0790	Централна кооперативна банка АД	CECBBGSF	ДА	ДА
0800	УниКредит Булбанк АД	UNCRBGSF	ДА	ДА
0888	СИБАНК ЕАД	BUIBBGSF	ДА	ДА
0920	Юробанк България АД	BPBIBGSF	НЕ	ДА
2155	Райфайзен Банк Интернешънъл АД	RZBAATWW	НЕ	НЕ
<i>Централни депозитари на ценни книжа</i>				
2057	Клиърстрийм Бенкинг С.А. (ICSD)	CEDELULL	НЕ	ДА
<i>Други</i>				
1482	Министерство на финансите	-	НЕ	НЕ

* За периода 01.01.2017 г. - 31.12.2017 г.

Забележка: Считано от 05.06.2017 г. всички Първични дилъри са участници в търговията с ДЦК на системата E-Bond на BLOOMBERG

**ДЪРЖАВНИ ЦЕННИ КНИЖА, РЕАЛИЗИРАНИ ЧРЕЗ АУКЦИОНИ,
НАМИРАЩИ СЕ В ОБРАЩЕНИЕ КЪМ 30.06.2017 г.**

*BG 20 400 08216/16.01.2008		16.01.2018	3 653	330 000 000.00	850 935 000.00	290 700 000.00									4.50%				
I отваряне	16.01.2008	16.01.2018		30 000 000.00	70 000 000.00	30 000 000.00	28 587 510.00	1 412 490.00	0.00	93.21	93.85	98.01	95.29	4.50%	5.46%	5.17%	4.68		
II отваряне	12.03.2008	16.01.2018		35 000 000.00	97 135 000.00	35 000 000.00	34 614 933.50	626 566.50	0.00	96.11	97.00	100.20	98.21	4.50%	5.07%	4.78%	4.83		
III отваряне	21.05.2008	16.01.2018		40 000 000.00	88 775 000.00	40 000 000.00	38 764 150.00	1 855 850.00	0.00	92.64	94.35	96.65	95.36	4.50%	5.57%	5.18%	4.93		
IV отваряне	01.10.2008	16.01.2018		30 000 000.00	96 600 000.00	30 000 000.00	27 045 295.00	3 239 705.00	0.00	83.09	88.11	91.51	89.20	4.50%	7.13%	6.12%	5.38		
V отваряне	12.11.2008	16.01.2018		35 000 000.00	85 575 000.00	3 500 000.00	2 951 915.00	599 185.00	0.00	72.94	81.51	83.57	82.88	4.50%	9.07%	7.19%	5.72		
VI отваряне	10.12.2008	16.01.2018		30 000 000.00	68 200 000.00	30 000 000.00	25 145 330.00	5 397 670.00	0.00	77.33	81.41	83.49	82.01	4.50%	8.22%	7.36%	5.77		
VII отваряне	04.04.2012	16.01.2018		50 000 000.00	47 700 000.00	42 200 000.00	43 515 540.00	0.00	906 200.00	101.96	101.23	103.32	102.15	4.50%	4.16%	4.12%	0.15		
VIII отваряне	25.07.2012	16.01.2018		35 000 000.00	172 000 000.00	35 000 000.00	36 840 424.99	0.00	1 801 925.01	104.15	104.86	105.45	105.15	4.50%	3.69%	3.49%	0.16		
IX отваряне	24.10.2012	16.01.2018		45 000 000.00	124 950 000.00	45 000 000.00	51 092 075.00	0.00	5 538 574.99	111.80	112.19	112.67	112.31	4.50%	2.12%	2.02%	0.03		
*BG 20 400 09214/28.01.2009		28.01.2019	3 652	195 000 000.00	374 975 000.00	157 500 000.00								4.95%					
I отваряне	28.01.2009	28.01.2019		30 000 000.00	71 800 000.00	30 000 000.00	25 458 095.00	4 541 905.00	0.00	83.31	83.92	86.87	84.86	4.95%	7.47%	7.21%	5.17		
II отваряне	08.04.2009	28.01.2019		35 000 000.00	59 050 000.00	35 000 000.00	30 330 160.00	5 002 340.00	0.00	83.47	83.60	88.17	85.71	4.95%	7.48%	7.11%	3.53		
III отваряне	27.05.2009	28.01.2019		35 000 000.00	35 475 000.00	24 975 000.00	21 303 060.00	4 074 037.50	0.00	82.35	80.66	86.51	83.69	4.95%	7.70%	7.47%	2.27		
IV отваряне	29.07.2009	28.01.2019		35 000 000.00	24 250 000.00	7 525 000.00	6 086 170.00	1 439 582.50	0.00	77.76	80.33	81.42	80.87	4.95%	8.57%	7.99%	2.24		
V отваряне	30.09.2009	28.01.2019		30 000 000.00	98 550 000.00	30 000 000.00	25 830 589.99	4 430 410.01	0.00	84.13	84.78	85.81	85.23	4.95%	7.46%	7.27%	1.57		
VI отваряне	02.10.2009	28.01.2019		30 000 000.00	85 850 000.00	30 000 000.00	25 884 690.01	4 385 310.00	0.00	84.63	85.21	85.64	85.38	4.95%	7.38%	7.25%	1.46		
*BG 20 401 15219/22.04.2015		22.04.2025	3 653	300 000 000.00	583 316 452.00	235 000 000.00								2.30%					
I отваряне	22.04.2015	22.04.2025		50 000 000.00	122 100 000.00	50 000 000.00	51 211 735.00	0.00	1 211 735.00	100.73	100.45	107.65	102.42	2.30%	2.23%	2.04%	0.01		
II отваряне ¹	30.09.2015	22.04.2025		50 000 000.00	122 858 226.00	0.00	-	-	-	96.47	-	-	-	2.30%	2.74%	-	0.01		
III отваряне	21.10.2015	22.04.2025		65 000 000.00	123 108 226.00	50 000 000.00	49 850 613.17	719 386.84	0.00	97.07	97.82	99.28	98.56	2.30%	2.67%	2.48%	0.01		
IV отваряне	18.11.2015	22.04.2025		70 000 000.00	109 600 000.00	70 000 000.00	68 692 500.00	1 426 500.00	0.00	97.54	97.51	98.49	97.96	2.30%	2.61%	2.56%	0.01		
V отваряне	09.12.2015	22.04.2025		65 000 000.00	105 650 000.00	65 000 000.00	65 063 370.00	162 050.00	0.00	99.00	98.76	100.19	99.80	2.30%	2.43%	2.34%	0.01		
общо 10-годишни				825 000 000.00	1 809 226 452.00	683 200 000.00	658 268 156.66	39 312 988.35	9 488 855.00										

* Емисия от отворен тип.

1. Министерството на финансите отхвърли всички постъпили поръчки за участие в проведения на 28.09.2015 г. аукцион за продажба на ДЦК от отворен тип с дата на плащане 30.09.2015 г.

Забележка: Доходността на съкровичните облигации се изчислява съгласно прилаганата от МФ методиката и възприетата от 01.01.2001г. лихвена конвенция (ACT/ACT), като за ДЦК, емитирани до 22.11.2004г. се използва вградената в MICROSOFT EXCEL функция за доход (YIELD), а за ДЦК, емитирани след 22.11.2004г. се използва формулата ISMA - International Yield.

(продължава)

ДЪРЖАВНИ ЦЕННИ КНИЖА, РЕАЛИЗИРАНИ ЧРЕЗ АУКЦИОНИ,
НАМИРАЩИ СЕ В ОБРАЩЕНИЕ КЪМ 30.06.2017 г.

СЪКРОВИЩНИ ОБЛИГАЦИИ, ЕМИТИРАНИ В ЕВРО

НОМЕР НА ЕМИСИЯТА/ ДАТА НА ЕМИСИЯТА	ДАТА НА ПЛАЩАНЕТО	ПАДЕЖ НА ЕМИСИЯТА	БРОЙ ДНИ	НОМИНАЛНА СТОЙНОСТ (ЕВРО)			ФАКТИЧЕСКИ ПРЕВЕДЕНА СУМА ЕВРО	ОТСТЪПКА ОТ НОМИНАЛА ЕВРО	НАДБАВКА НАД НОМИНАЛА ЕВРО	ЦЕНА НА 100 ЕВРО НОМИНАЛ (ЕВРО)				ГОДИ НА ЛИХВА	СРЕДНА ГОДИШНА ДОХОДНОСТ (%)		ОЛП към датата на емисията (плащане- то) в %
				НА ПРЕДЛОЖЕНОТО КОЛИЧЕСТВО ОТ МФ	НА ДОПУСНАТИТЕ ДО УЧАСТИЕ В АУКЦИОНА ПОРЪЧКИ	НА ОДОБРЕНИТЕ ПОРЪЧКИ				СРЕДНА ЦЕНА НА ДОПУСНАТИТЕ ДО УЧАСТИЕ В АУКЦИОНА ПОРЪЧКИ	МИНИМАЛНА ЦЕНА НА ОДОБРЕНИ ПОРЪЧКИ	МАКСИМАЛНА ЦЕНА НА ОДОБРЕНИ ПОРЪЧКИ	СРЕДНА ЦЕНА НА ОДОБРЕНИ ПОРЪЧКИ		НА ДОПУСНАТИТЕ ДО УЧАСТИЕ В АУКЦИОНА ПОРЪЧКИ	НА ОДОБРЕНИТЕ ПОРЪЧКИ	
*BG 20 401 12216/18.01.2012		18.01.2019	2 557	160 000 000.00	478 207 500.00	125 000 000.00							4.50%				
I отваряне	18.01.2012	18.01.2019		35 000 000.00	119 600 000.00	35 000 000.00	35 198 894.98	8 450.00	207 344.98	99.56	99.76	101.39	100.57	4.50%	4.62%	4.45%	0.22
II отваряне	07.03.2012	18.01.2019		30 000 000.00	100 400 000.00	30 000 000.00	30 764 850.00	0.00	584 849.99	101.30	101.77	102.24	101.95	4.50%	4.32%	4.21%	0.15
III отваряне	12.09.2012	18.01.2019		30 000 000.00	110 465 000.00	30 000 000.00	32 985 470.01	0.00	2 778 470.01	108.29	109.09	109.63	109.26	4.50%	3.08%	2.91%	0.04
IV отваряне	14.11.2012	18.01.2019		30 000 000.00	57 600 000.00	30 000 000.00	33 829 195.00	0.00	3 391 195.00	110.79	110.77	112.30	111.30	4.50%	2.61%	2.53%	0.04
V отваряне ³	12.12.2012	18.01.2019		35 000 000.00	90 142 500.00	0.00	-	-	-	109.01	-	-	-	4.50%	2.90%	-	0.03
*BG 20 401 13214/16.01.2013		16.01.2020	2 556	165 000 000.00	478 946 000.00	165 000 000.00								3.50%			
I отваряне	16.01.2013	16.01.2020		20 000 000.00	98 056 000.00	20 000 000.00	21 244 459.97	0.00	1 244 459.97	105.44	106.07	106.66	106.22	3.50%	2.66%	2.54%	0.03
II отваряне	13.02.2013	16.01.2020		20 000 000.00	58 090 000.00	20 000 000.00	21 445 961.00	0.00	1 391 961.00	106.28	106.51	107.72	106.96	3.50%	2.52%	2.42%	0.01
III отваряне	20.03.2013	16.01.2020		20 000 000.00	59 180 000.00	20 000 000.00	20 983 809.50	0.00	863 809.50	103.37	104.01	104.83	104.32	3.50%	2.97%	2.82%	0.01
IV отваряне	15.05.2013	16.01.2020		20 000 000.00	56 680 000.00	20 000 000.00	21 535 620.00	0.00	1 307 620.00	106.04	106.36	106.82	106.54	3.50%	2.53%	2.45%	0.02
V отваряне	19.06.2013	16.01.2020		20 000 000.00	33 970 000.00	20 000 000.00	21 130 316.00	0.00	834 316.00	103.84	103.87	104.60	104.17	3.50%	2.88%	2.82%	0.01
VI отваряне	02.10.2013	16.01.2020		20 000 000.00	55 640 000.00	20 000 000.00	20 688 562.00	0.00	538 562.00	102.27	102.56	103.00	102.69	3.50%	3.12%	3.05%	0.03
VII отваряне	13.11.2013	16.01.2020		25 000 000.00	65 540 000.00	25 000 000.00	26 190 309.99	0.00	902 810.00	103.13	103.51	103.83	103.61	3.50%	2.96%	2.88%	0.02
VIII отваряне	11.12.2013	16.01.2020		20 000 000.00	51 790 000.00	20 000 000.00	21 074 260.00	0.00	790 260.00	103.56	103.90	104.01	103.95	3.50%	2.88%	2.81%	0.02
*BG 20 401 14212/12.02.2014		12.02.2021	2 557	145 000 000.00	411 270 000.00	145 000 000.00								3.00%			
I отваряне	12.02.2014	12.02.2021		25 000 000.00	66 350 000.00	25 000 000.00	25 092 055.00	0.00	92 055.00	99.96	100.21	100.63	100.37	3.00%	3.03%	2.97%	0.04
II отваряне	30.04.2014	12.02.2021		25 000 000.00	63 830 000.00	25 000 000.00	25 929 935.02	0.00	772 435.01	102.66	102.97	103.31	103.09	3.00%	2.59%	2.52%	0.04
III отваряне	28.05.2014	12.02.2021		25 000 000.00	77 175 000.00	25 000 000.00	26 384 830.02	0.00	1 169 830.01	104.04	104.40	105.26	104.68	3.00%	2.36%	2.26%	0.05
IV отваряне	25.09.2014	12.02.2021		35 000 000.00	93 790 000.00	35 000 000.00	36 809 050.00	0.00	1 683 050.02	104.14	104.62	105.04	104.81	3.00%	2.32%	2.20%	0.04
V отваряне	26.11.2014	12.02.2021		35 000 000.00	110 125 000.00	35 000 000.00	36 785 397.51	0.00	1 480 897.51	103.74	104.03	104.44	104.23	3.00%	2.37%	2.28%	0.02
общо 7-годишни				470 000 000.00	1 368 423 500.00	435 000 000.00	458 072 976.00	8 450.00	20 033 926.00								
*BG 20 404 03219/12.11.2003		11.10.2018	5 447	100 000 000.00	350 871 536.00	100 000 000.00								6.00%			
I отваряне	12.11.2003	11.10.2018		20 000 000.00	73 628 536.00	20 000 000.00	18 962 764.79	1 037 235.21	0.00	92.13	93.90	101.97	94.81	6.00%	6.85%	6.55%	2.60
II отваряне	23.01.2004	11.10.2018		50 000 000.00	124 820 000.00	50 000 000.00	50 305 055.50	285 946.50	1 002.00	98.62	98.74	101.45	99.43	6.00%	6.14%	6.06%	2.83
III отваряне	06.08.2004	11.10.2018		15 000 000.00	62 878 000.00	15 000 000.00	15 376 060.48	0.00	88 060.47	99.40	100.27	101.91	100.59	6.00%	6.06%	5.94%	2.44
IV отваряне	07.01.2005	11.10.2018		15 000 000.00	89 545 000.00	15 000 000.00	16 805 042.50	0.00	1 587 542.50	109.07	110.38	110.91	110.58	6.00%	5.14%	4.99%	2.37
общо 14-годишни и 11-месеца				100 000 000.00	350 871 536.00	100 000 000.00	101 448 923.27	1 323 181.71	1 676 604.97								
*BG 20 402 10218/29.09.2010		29.09.2025	5 479	45 000 000.00	311 355 000.00	234 105 000.00								5.75%			
I отваряне	29.09.2010	29.09.2025		45 000 000.00	311 355 000.00	234 105 000.00	220 614 369.00	13 490 631.00	0.00	93.24	92.89	97.57	94.24	5.75%	6.56%	6.45%	0.17
общо 15-годишни				45 000 000.00	311 355 000.00	234 105 000.00	220 614 369.00	13 490 631.00	0.00								
Общо дългосрочни ДЦК				615 000 000.00	2 030 650 036.00	769 105 000.00	780 136 268.27	14 822 262.71	21 710 530.97								
Общо ДЦК, реализирани чрез аукциони в ЕВРО				615 000 000.00	2 030 650 036.00	769 105 000.00	780 136 268.27	14 822 262.71	21 710 530.97								

* Емисия от отворен тип.

3. Министерството на финансите отхвърли всички постъпили поръчки за участие в проведения на 10.12.2012 г. аукцион за продажба на ДЦК от отворен тип с дата на плащане 12.12.2012 г.

Забележка: Доходността на съкровищните облигации се изчислява съгласно прилаганата от МФ методиката и възприетата от 01.01.2001г. лихвена конвенция (ACT/ACT), като за ДЦК, емитирани до 22.11.2004г. се използва вградената в MICROSOFT EXCEL функция за доход (YIELD), а за ДЦК, емитирани след 22.11.2004г. се използва формулата ISMA - International Yield.