

# Информационен бюлетин

май 2009 г.

130  
ГОДИНИ  
БЪЛГАРСКА  
НАРОДНА  
БАНКА  
YEARS  
BULGARIAN  
NATIONAL  
BANK

ИВАНЪ  
МИЛЕ/  
ВЪ // 25





БЪЛГАРСКА  
НАРОДНА  
БАНКА

# Информационен бюлетин

май 2009 г.

## Съдържание

### Графики

Финансов сектор	5
Външен сектор	12
Фискален сектор	14
Реален сектор	15

### Таблицы

Финансов сектор	20
Външен сектор	85
Фискален сектор	119
Реален сектор	121

### Методологически бележки

Общи бележки и институционални сектори	126
Финансов сектор	133
Външен сектор	147
Фискален сектор	164
Реален сектор	164

**Решения на УС на БНБ** 165

**Издания на БНБ** 166

**Адреси на банките в България** 171

## Абревиатури

АЗ	Агенция по заетостта
БАН	Българска академия на науките
БВП	брутен вътрешен продукт
ДЛП	Дългосрочен лихвен процент за оценка степента на сближаване
ДЦК	държавни ценни книжа
ЕБВР	Европейска банка за възстановяване и развитие
ЕИБ	Европейска инвестиционна банка
ЕИО	Европейската икономическа общност
ЕО	Европейска общност
ЕС	Европейски съюз
ЕСС'95	Европейска система от сметки'95
ЕСЦБ	Европейска система на централните банки
ЕЦБ	Европейска централна банка
ЗД и ПФ	застрахователни дружества и пенсионни фондове
ЗУНК	Закон за уреждане на необслужваните кредити, договорени до 31 декември 1990 г.
Интрастат	система за събиране на данни за търговия със стоки на Общността
ЛЕОНИЯ	лихвен процент по реални сделки с необезпечени овърнайт-депозити в левове, предоставени на междубанковия пазар
ЛИБОР	лондонски междубанков лихвен процент
М1	тесни пари
М2	М1 и квазипари
М3	широки пари
МВФ	Международен валутен фонд
МДУ	местно държавно управление
МС	Министерски съвет
МСС/МСФО	Международни счетоводни стандарти/Международни стандарти за финансова отчетност
МФ	Министерство на финансите
НБФИ	небанкови финансови институции
НСГП	Национална служба „Гранична полиция“
НСИ	Национален статистически институт
НТООД	нетърговски организации, обслужващи домакинствата
ОИСР	Организация за икономическо сътрудничество и развитие
ОЛП	основен лихвен процент
ООН	Организация на обединените нации
ПФИ	парично-финансови институции
СНС'93	Система на националните сметки'93
СНФУ	стоки и нефакторни услуги
СОМТ	Система за отчитане на международните трансакции
СОФ	социалноосигурителни фондове
СОФИБОР	фиксинг на котировките на необезпечени депозити в левове, предлагани на междубанковия пазар
СПТ	специални права на тираж
ССРД	Специален стандарт за разпространение на данни
ФПП	фондове на паричния пазар
ФПС	финансови посредници и спомагатели, различни от застрахователни компании и пенсионни фондове
ЦБ	централна банка
ЦДУ	централно държавно управление
ЦК	ценни книжа
<i>CIF</i>	<i>Cost, Insurance, Freight</i>
<i>ECB</i>	<i>European Central Bank</i>
<i>EONIA</i>	<i>Euro OverNight Index Average</i>
<i>EURIBOR</i>	<i>Euro Interbank Offered Rate</i>
<i>FOB</i>	<i>Free on Board</i>
<i>LIBOR</i>	<i>London Interbank Offered Rate</i>
<i>SDDS</i>	<i>Special Data Dissemination Standard</i>

## Легенда

„ - “	данните не съществуват/данните са неприложими
„ . “	данните все още не са налични
„ 0 “	нула или пренебрежимо малка стойност

# Графики

## 1

### Финансов сектор

1.1.	Брутни валутни резерви (активи на управление „Емисионно“)	5
1.2.	Чуждестранни активи и пасиви на парично-финансовите институции	5
1.3.	Вътрешен кредит на парично-финансовите институции	5
1.4.	Динамика на компонентите на вътрешния кредит (годишно изменение)	6
1.5.	Динамика на вземанията на <i>Други парично-финансови институции</i> от сектор <i>Домакинства и НТООД</i> (годишно изменение)	6
1.6.	Депозити, включени в паричната маса, по сектори	6
1.7.	Динамика на депозитите, включени в паричната маса, по сектори (годишно изменение)	7
1.8.	Депозити, включени в паричната маса, по видове и валута	7
1.9.	Динамика на депозитите, включени в паричната маса, по видове и валута (годишно изменение)	7
1.10.	Парични агрегати	8
1.11.	Динамика на паричните агрегати (годишно изменение)	8
1.12.	Широки пари	8
1.13.	Междубанков паричен пазар	9
1.14.	Валутен пазар	9
1.15.	Лихвени проценти на междубанковия паричен пазар	9
1.16.	Лихвени проценти по нов бизнес по кредити за сектор <i>Нефинансови предприятия</i>	10
1.17.	Лихвени проценти по нов бизнес по кредити за сектор <i>Домакинства</i>	10
1.18.	Лихвени проценти по нов бизнес по депозити с договорен матуритет в левове на сектор <i>Нефинансови предприятия</i>	10
1.19.	Лихвени проценти по нов бизнес по депозити с договорен матуритет в левове на сектор <i>Домакинства</i>	11
1.20.	Лихвен диференциал между годишната доходност на ОЛП и месечния ЛИБОР за еврото	11
1.21.	Индекси на средните пазарни цени на българските глобални облигации в евро и в щатски долари	11

## 2

### Външен сектор

2.1.	Платежен баланс	12
2.1.1.	Текуща сметка	12
2.1.2.	Капиталова и финансова сметка	12
2.2.	Брутен външен дълг	12
2.3.	Дългови индикатори	13
2.3.1.	Брутен външен дълг	13
2.3.2.	Обслужване на външния дълг	13
2.4.	Валутен курс на лева към щатския долар	13

## 3

### Фискален сектор

3.1.	Финансиране на бюджетния дефицит	14
3.2.	Изпълнение на републиканския бюджет	14

# 4

## Реален сектор

4.1. Безработица .....	15
4.2. Динамика на средната месечна работна заплата .....	15
4.3. Изменение на потребителските цени по месеци спрямо предходния месец .....	15
4.4. Изменение на потребителските цени по месеци спрямо съответния месец на предходната година .....	16

# 1 Финансов сектор

## 1.1. Брутни валутни резерви (активи на управление „Емисионно“)

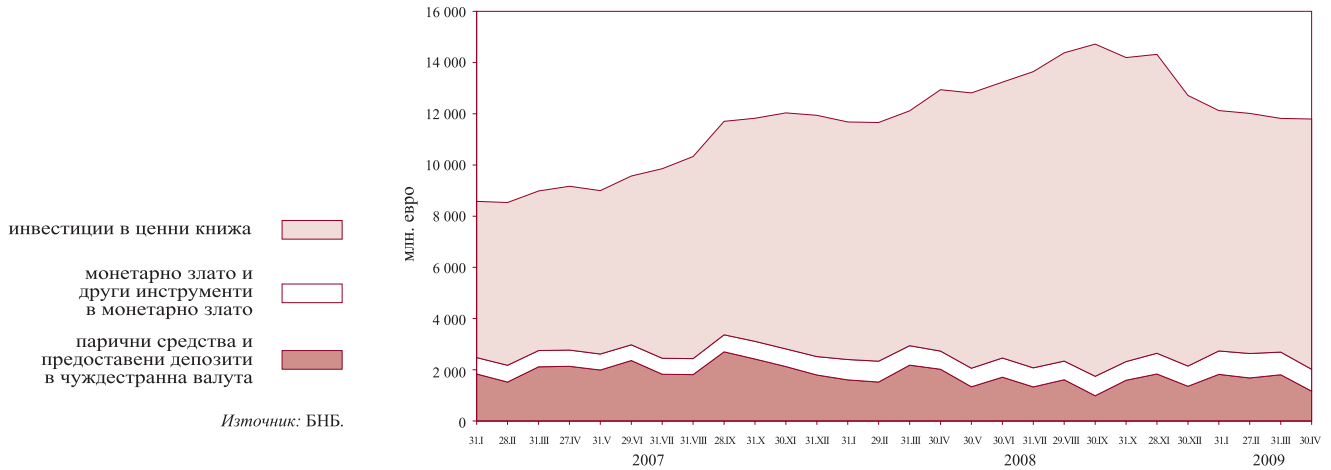

## 1.2. Чуждестранни активи и пасиви на парично-финансовите институции

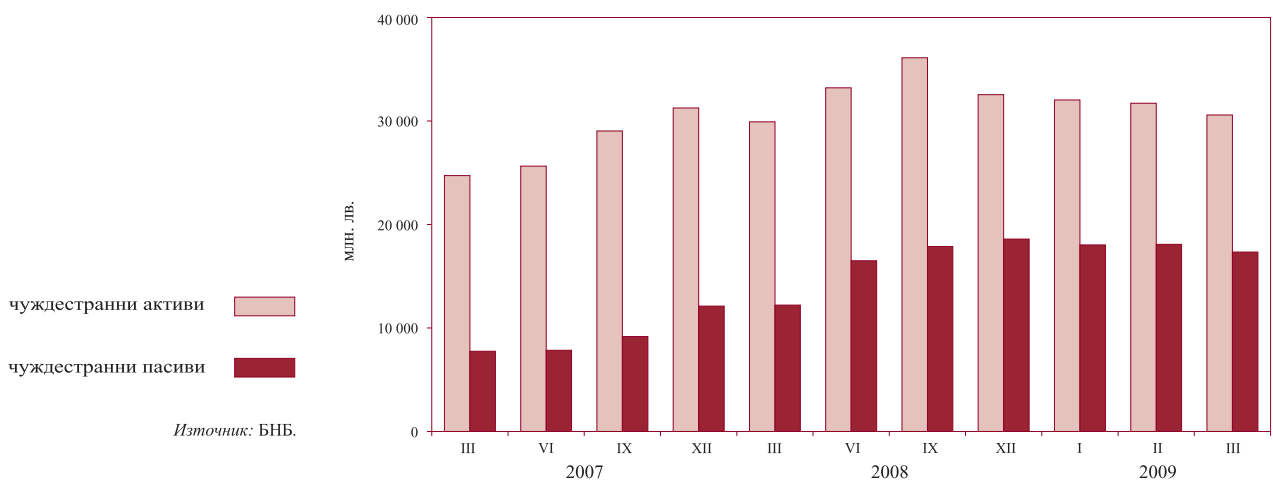

## 1.3. Вътрешен кредит на парично-финансовите институции

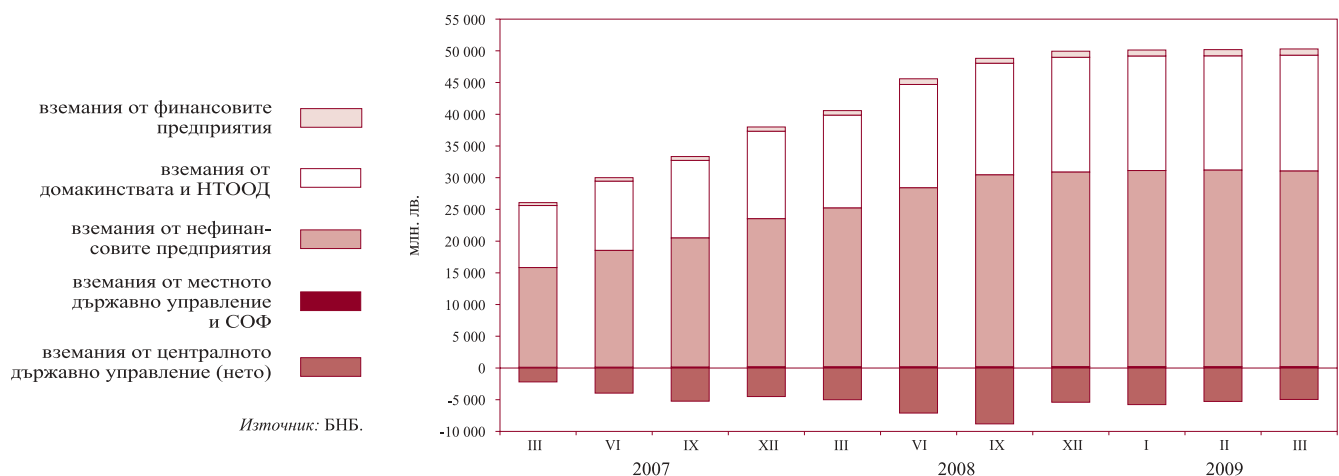

**1.4. Динамика на компонентите на вътрешния кредит  
(годишно изменение)**

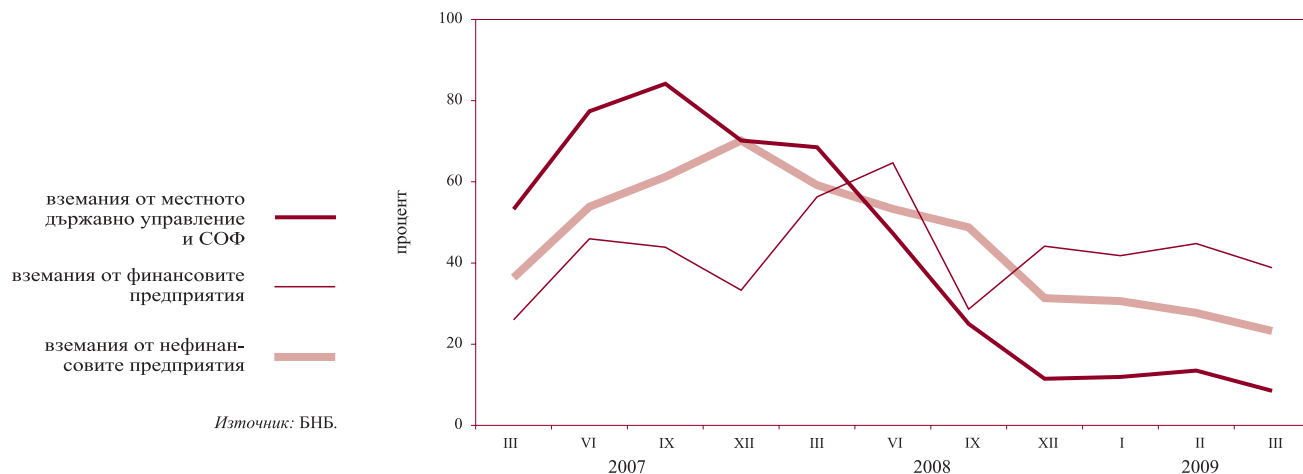

**1.5. Динамика на вземанията на Други парично-финансови институции от сектор Домакинства и НТООД  
(годишно изменение)**

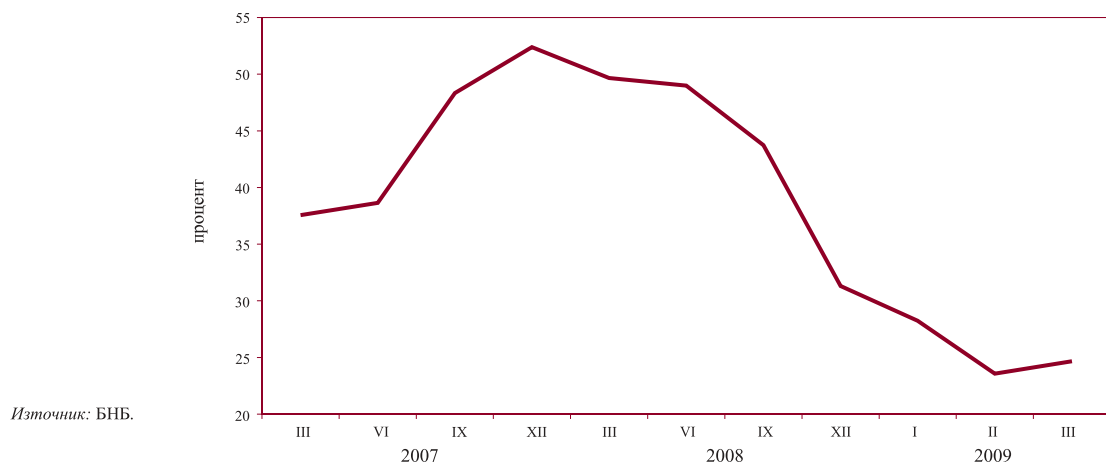

**1.6. Депозити, включени в паричната маса, по сектори**

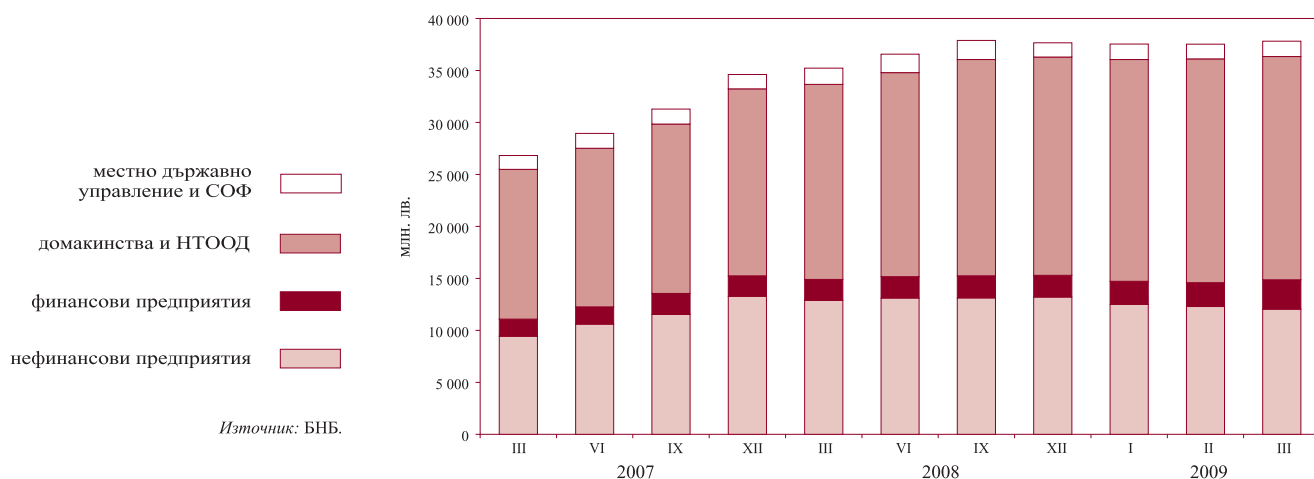



**1.7. Динамика на депозитите, включени в паричната маса, по сектори (годишно изменение)**

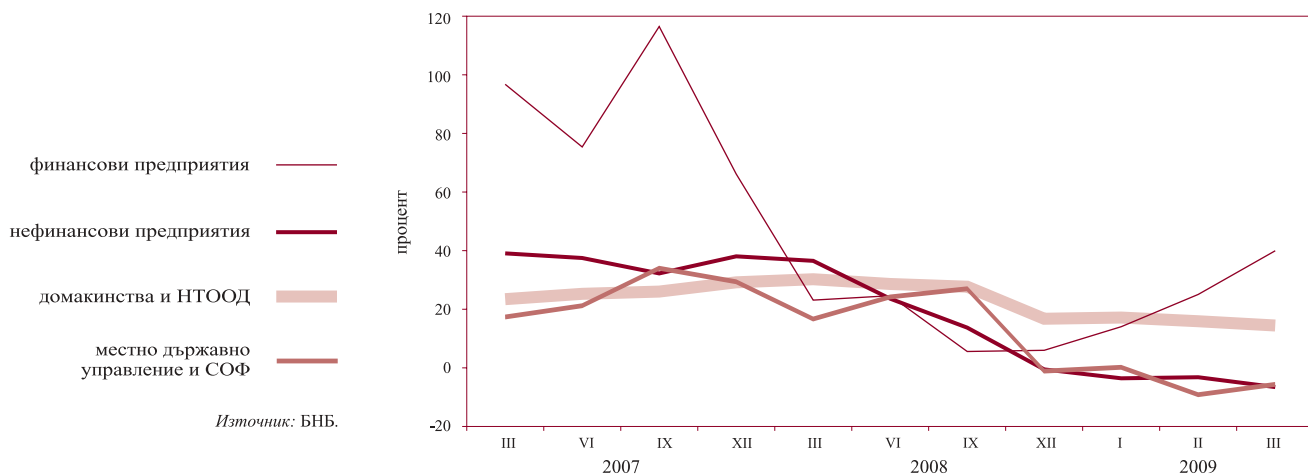

**1.8. Депозити, включени в паричната маса, по видове и валута**

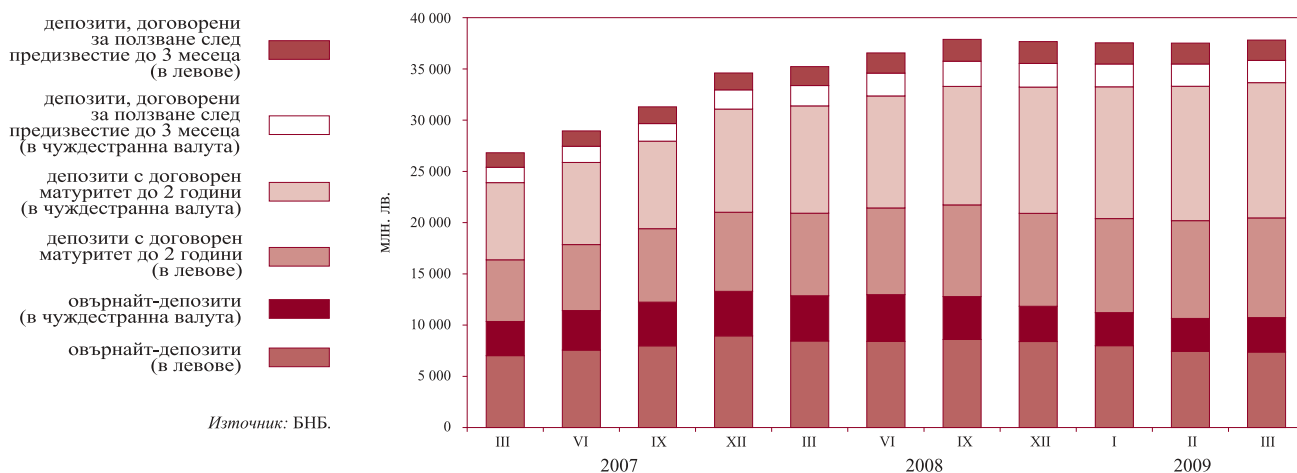

**1.9. Динамика на депозитите, включени в паричната маса, по видове и валута (годишно изменение)**

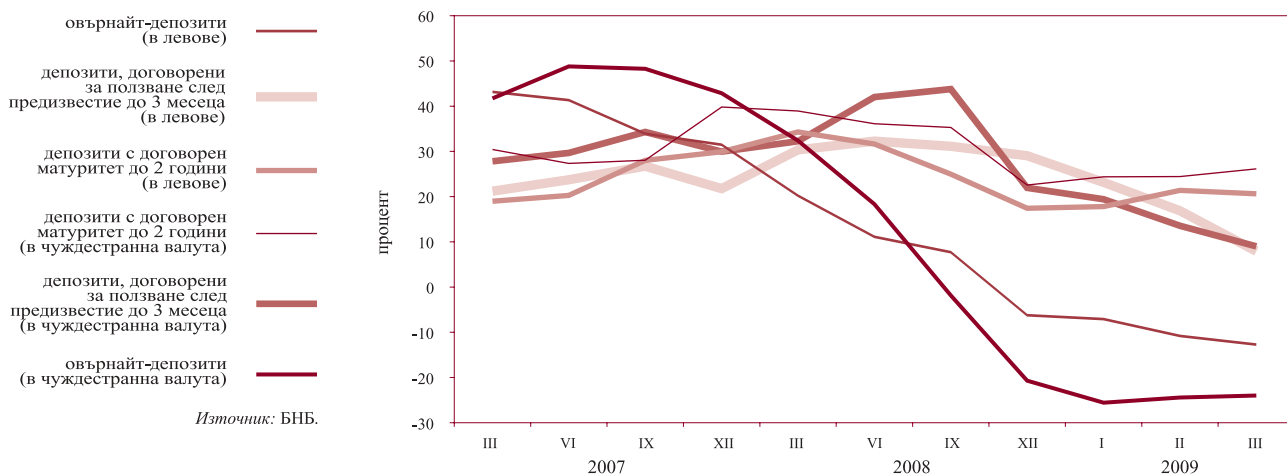

**1.10. Парични агрегати**

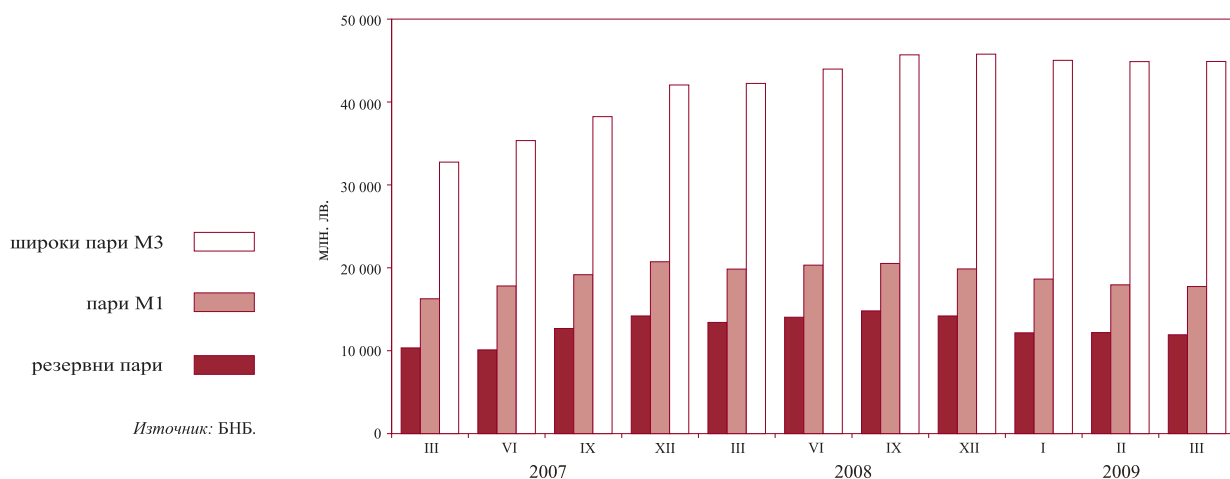

**1.11. Динамика на паричните агрегати (годишно изменение)**



**1.12. Широки пари**

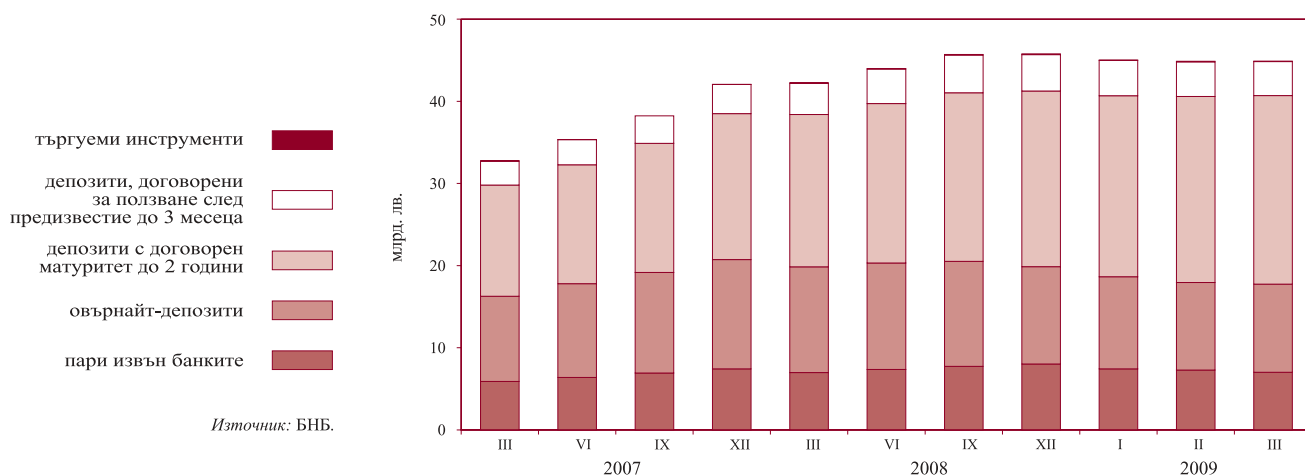

## 1.13. Междубанков паричен пазар

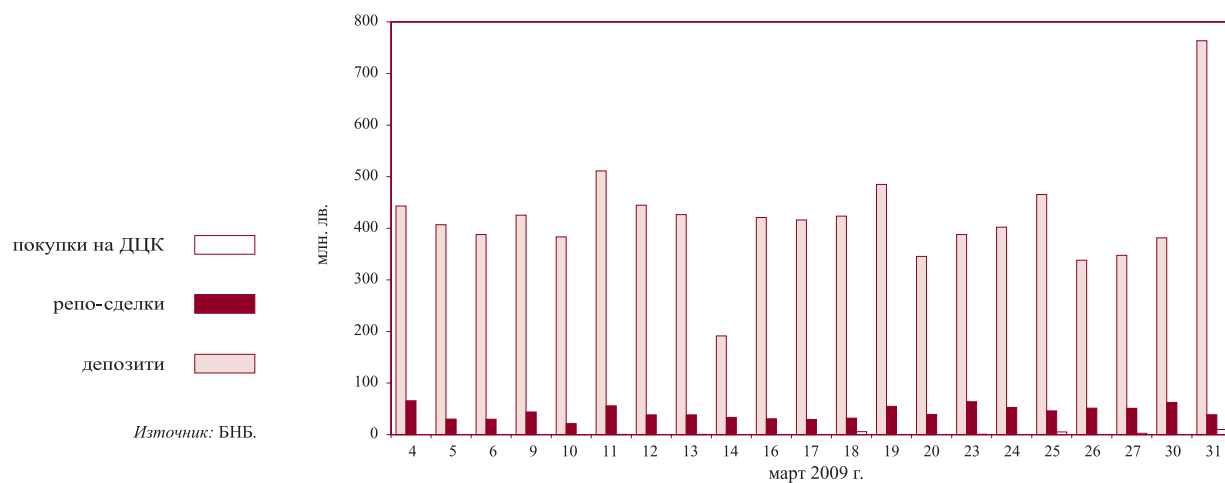

## 1.14. Валутен пазар

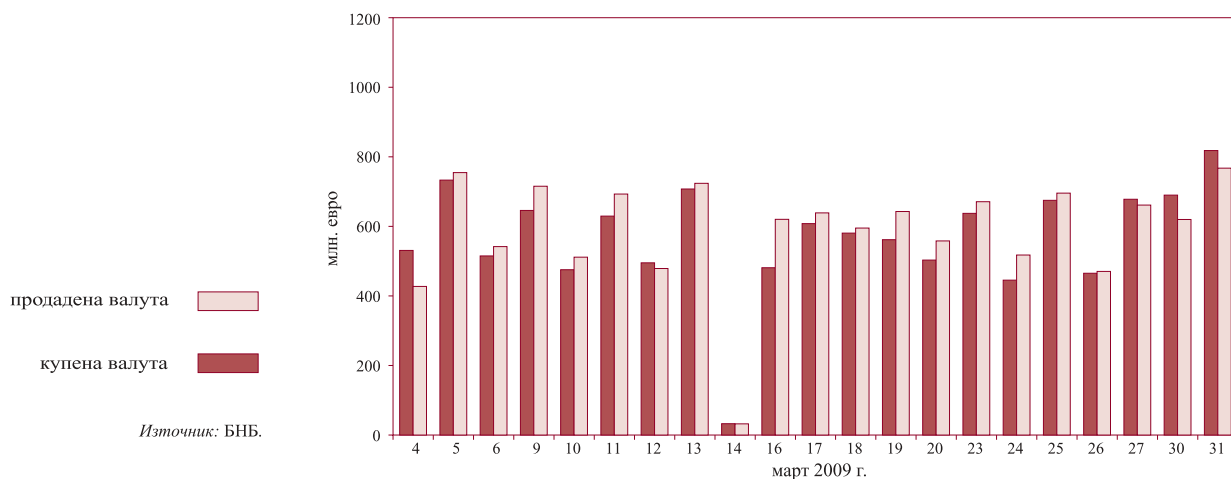

## 1.15. Лихвени проценти на междубанковия паричен пазар

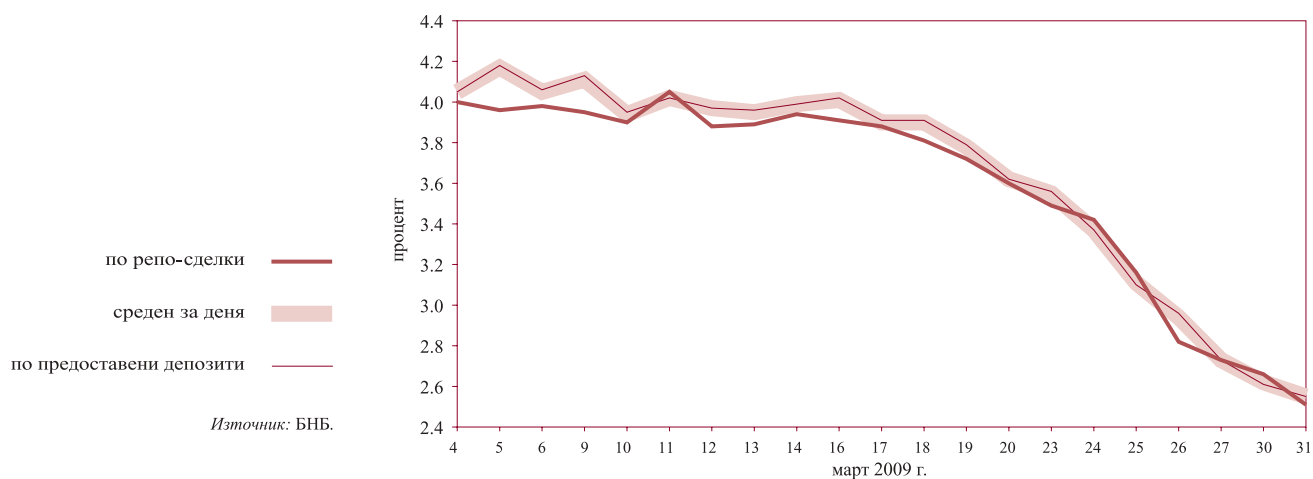

**1.16. Лихвени проценти по нов бизнес по кредити за сектор *Нефинансови предприятия***



**1.17. Лихвени проценти по нов бизнес по кредити за сектор *Домакинства***

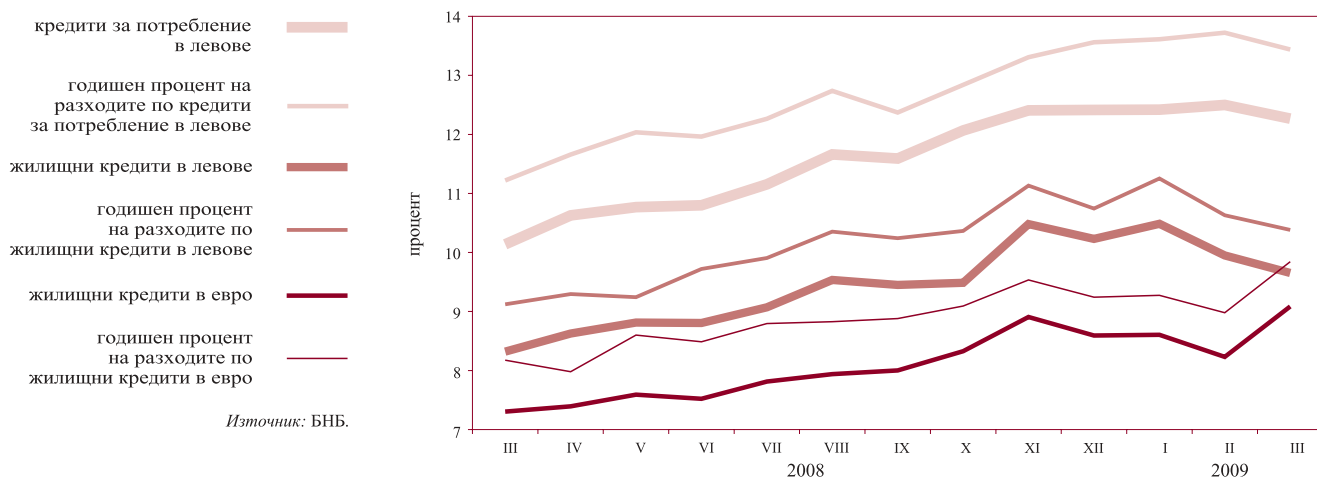

**1.18. Лихвени проценти по нов бизнес по депозити с договорен матуритет в левове на сектор *Нефинансови предприятия***

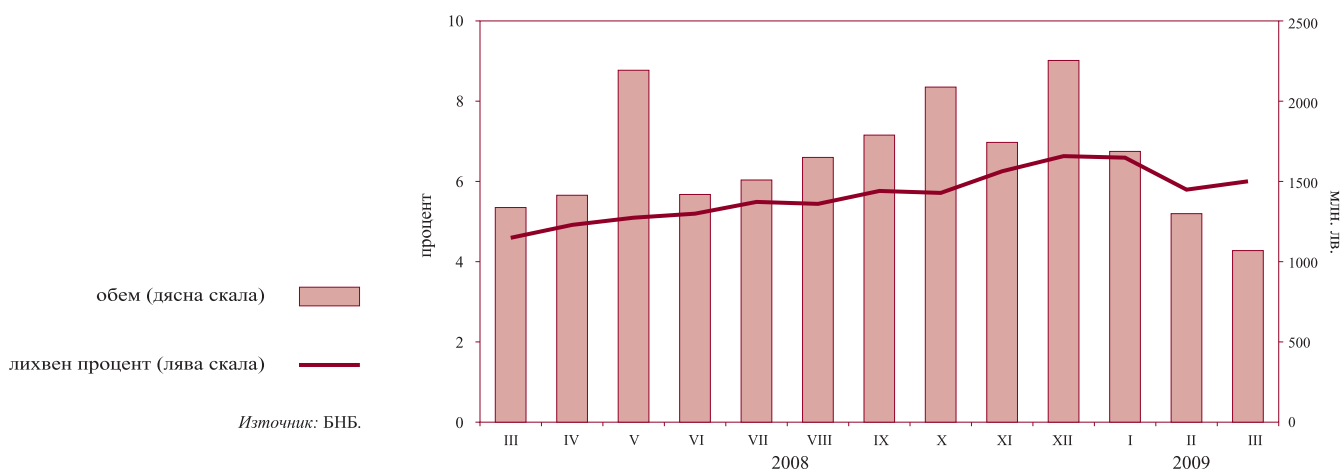

**1.19. Лихвени проценти по нов бизнес по депозити с договорен матуритет в левове на сектор Домакинства**



**1.20. Лихвен диференциал между годишната доходност на ОЛП и месечния ЛИБОР за еврото**

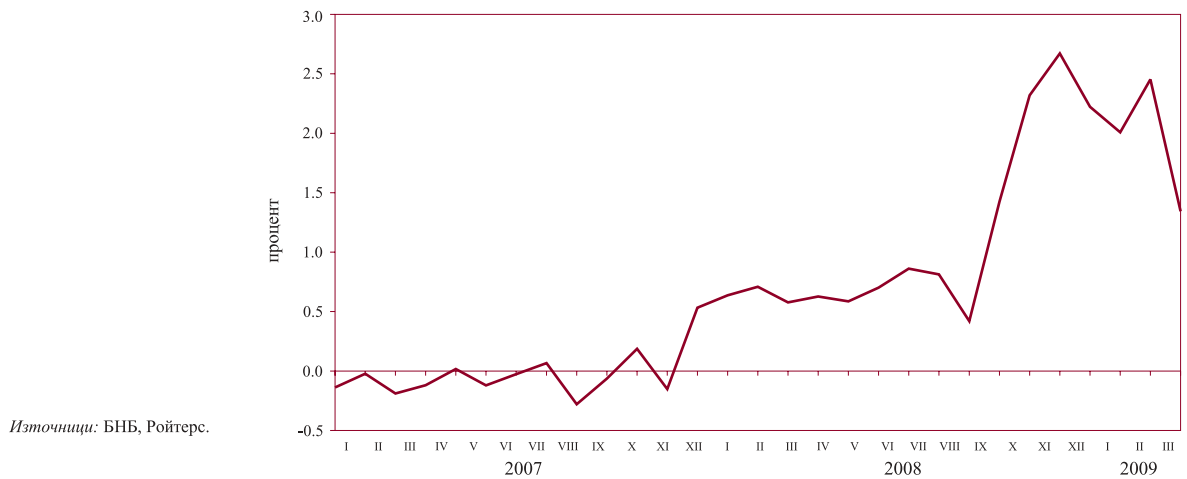

**1.21. Индекси на средните пазарни цени на българските глобални облигации в евро и в щатски долари**

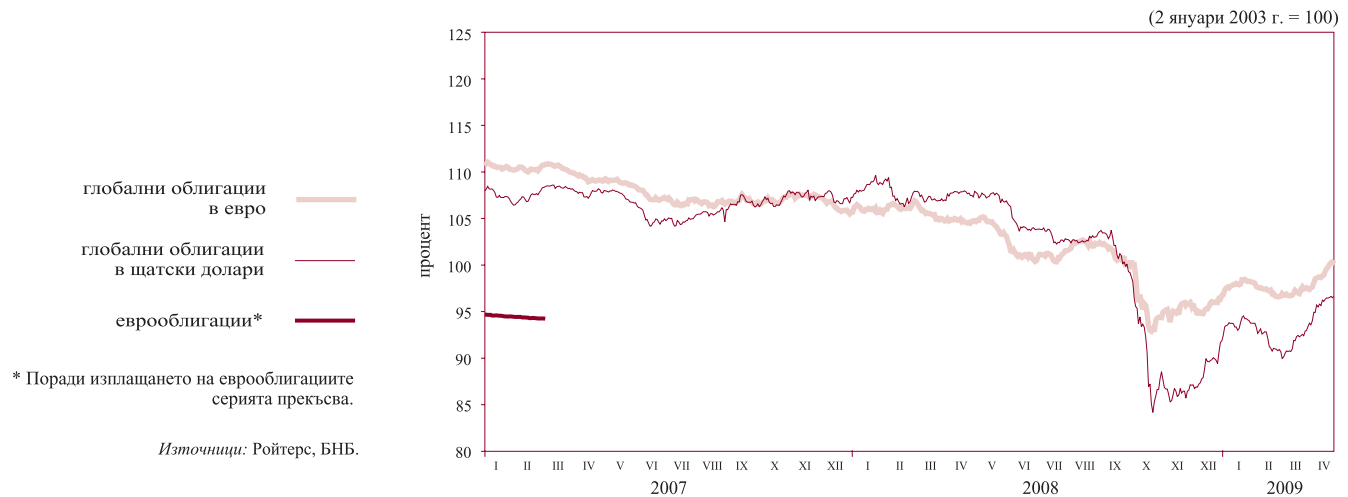

# 2 Външен сектор

## 2.1. Платежен баланс

### 2.1.1. Текуща сметка\*

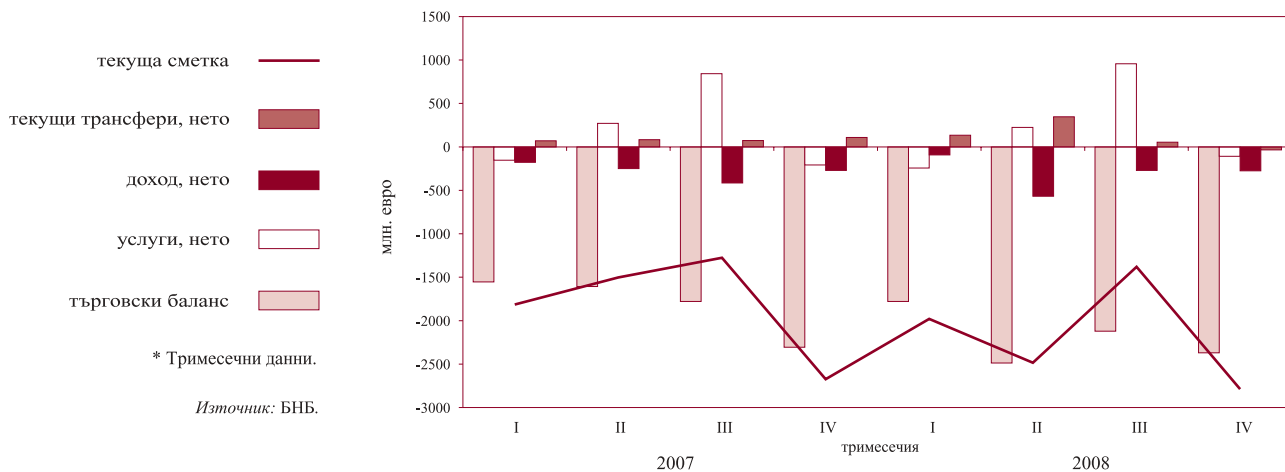

### 2.1.2. Капиталова и финансова сметка\*

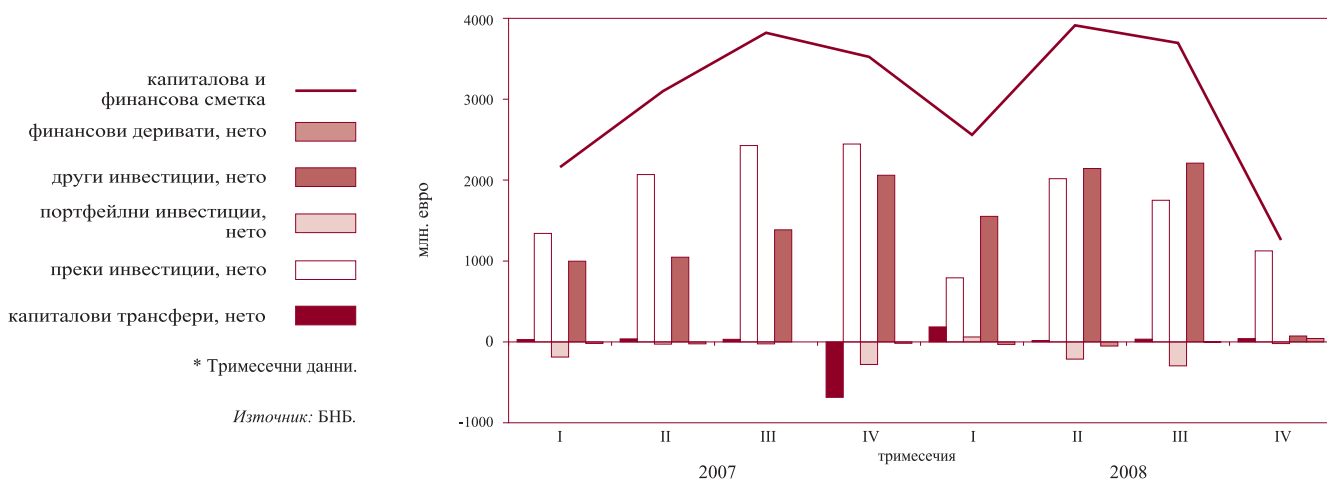

## 2.2. Брутен външен дълг

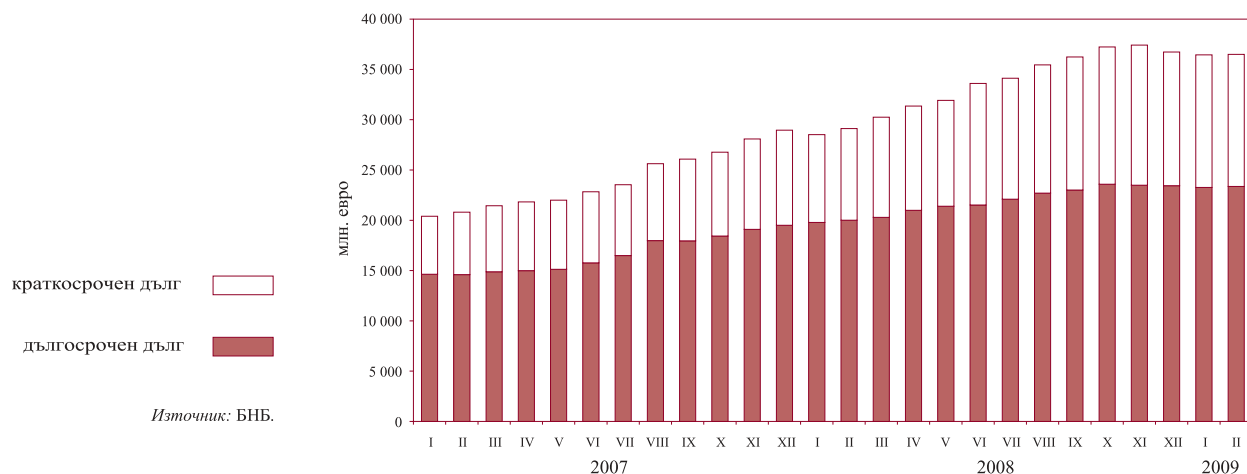

## 2.3. Дългови индикатори

## 2.3.1. Брутен външен дълг\*

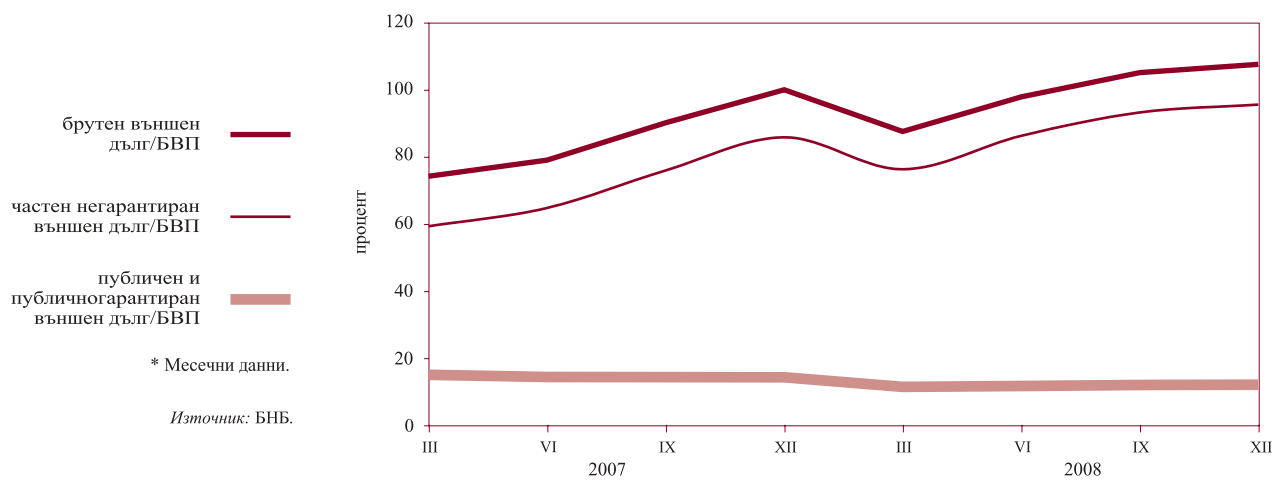

## 2.3.2. Обслужване на външния дълг\*

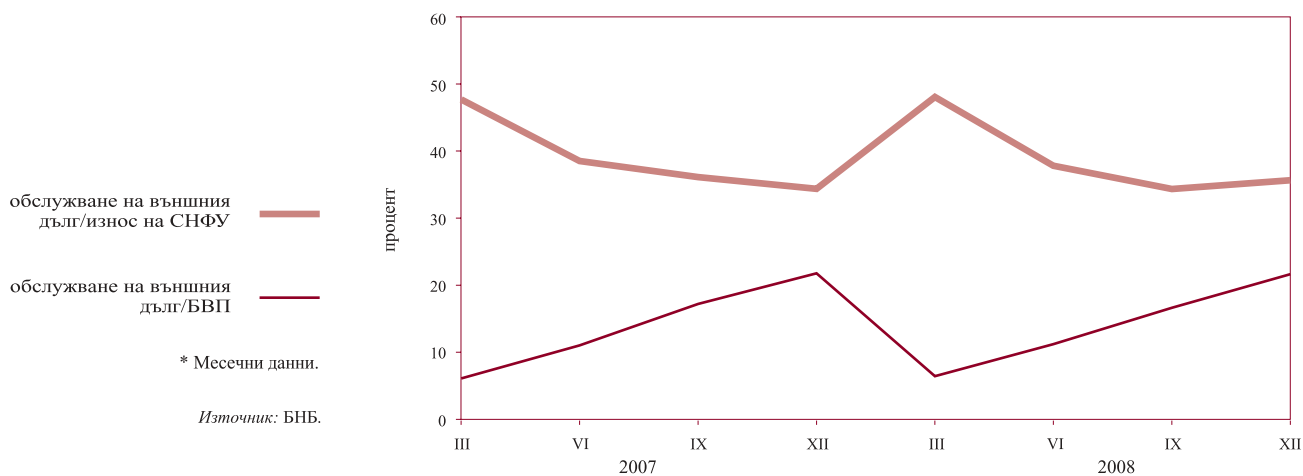

## 2.4. Валутен курс на лева към щатския долар

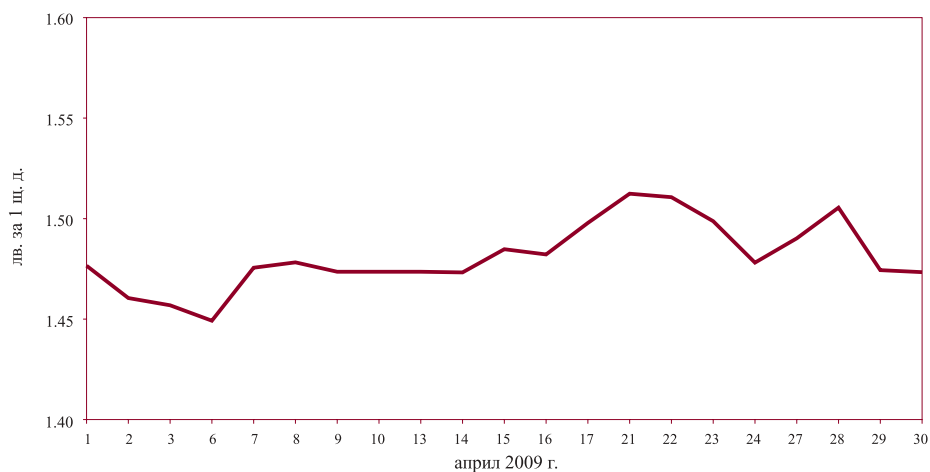

# 3 Фискален сектор

## 3.1. Финансиране на бюджетния дефицит

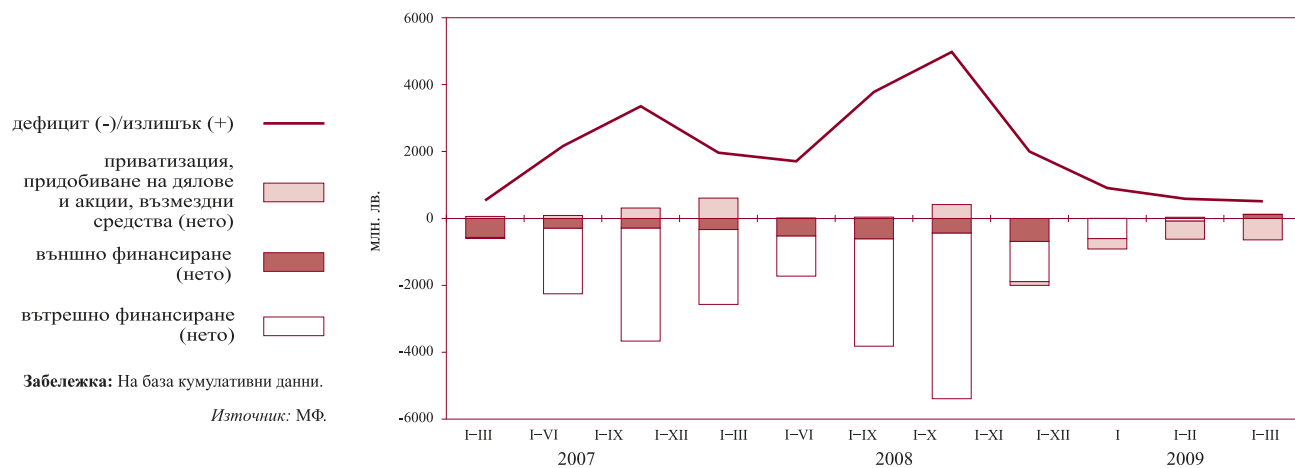

## 3.2. Изпълнение на републиканския бюджет

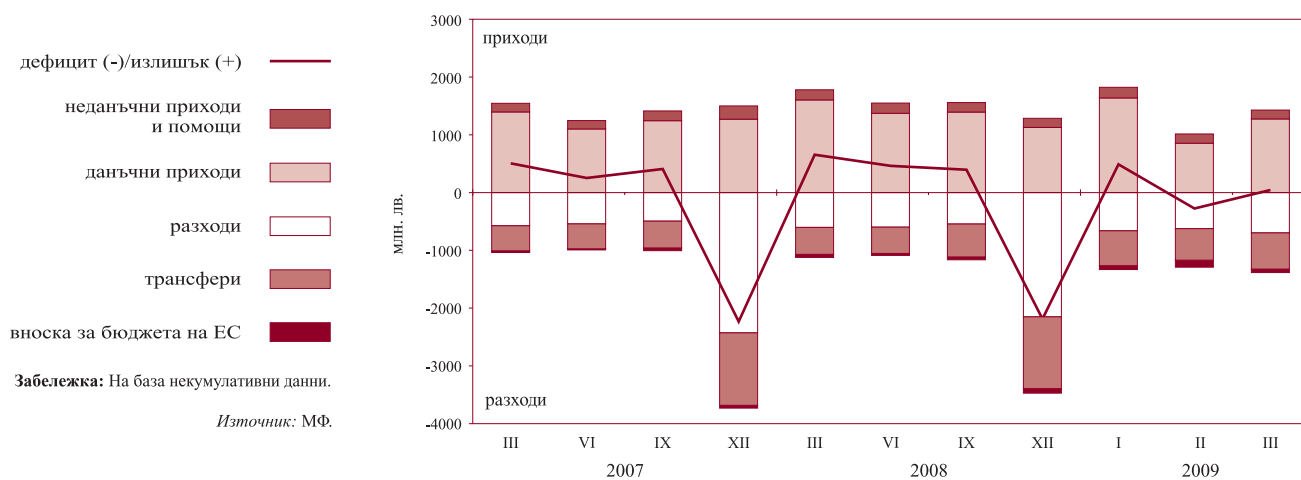



# 4 Реален сектор

## 4.1. Безработица

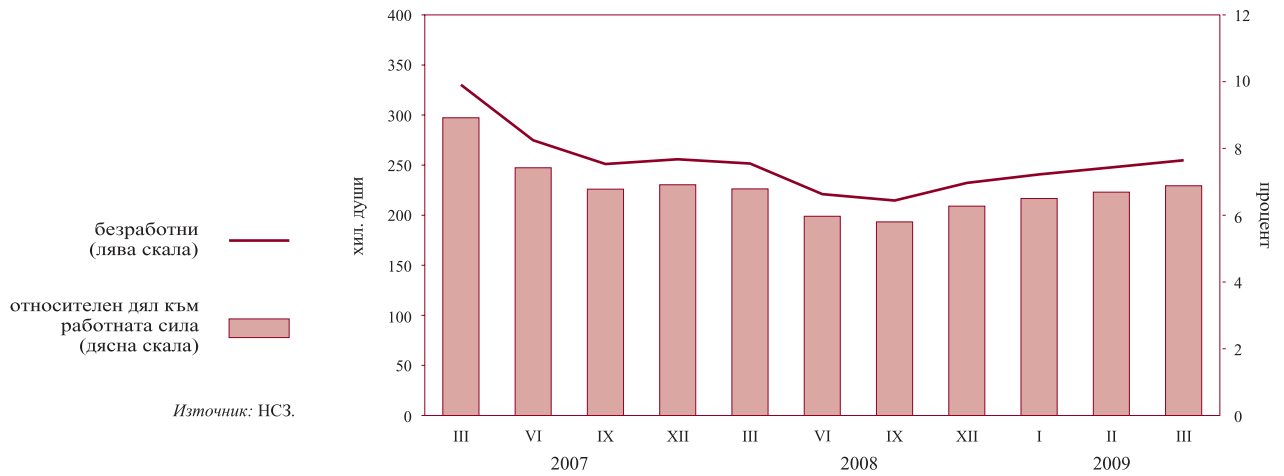

## 4.2. Динамика на средната месечна работна заплата (тримесечна плъзгачка се средна)

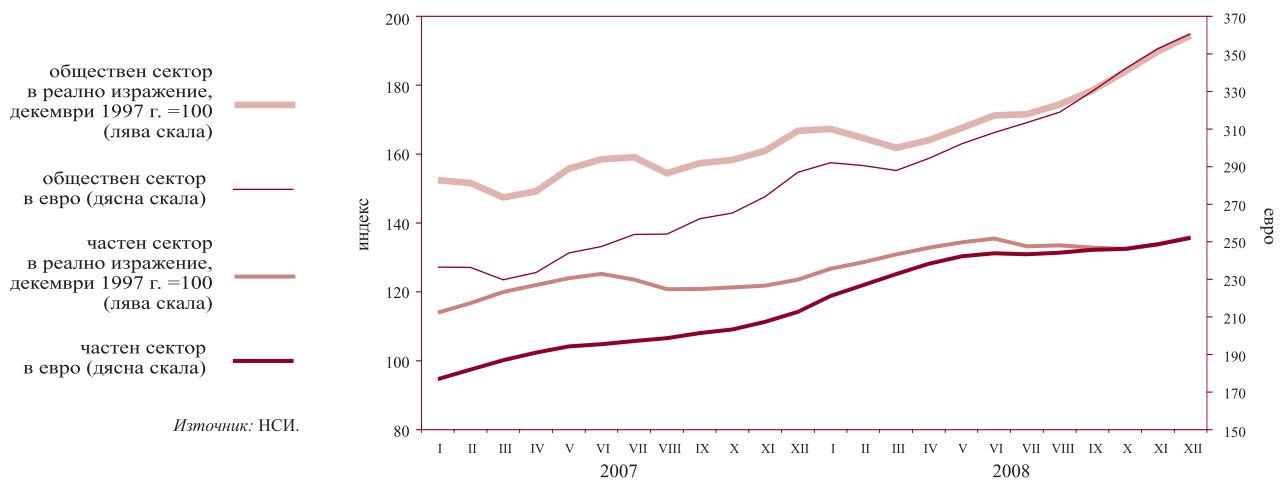

## 4.3. Изменение на потребителските цени по месеци спрямо предходния месец

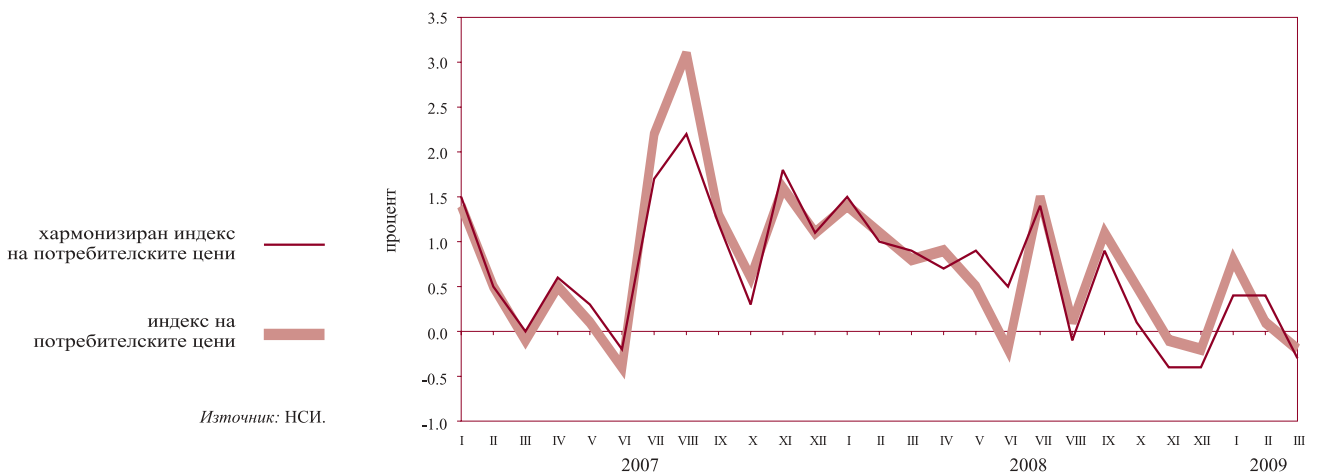

**4.4. Изменение на потребителските цени по месеци спрямо съответния месец на предходната година**

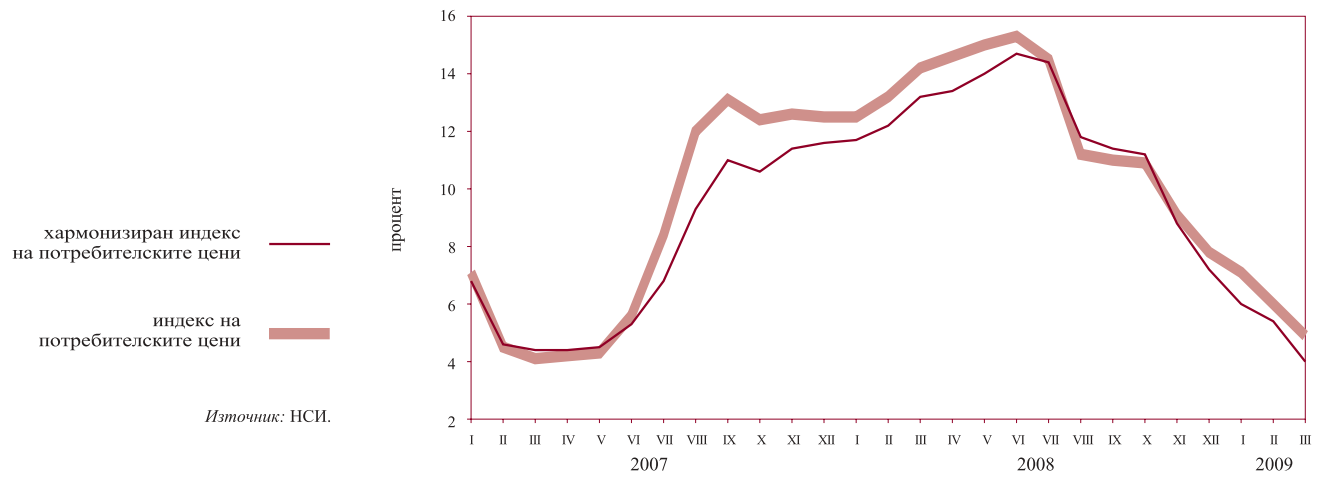

# Таблицы

## 1

### Финансов сектор

1.1.	Баланс на управление „Емисионно“ на БНБ .....	20
1.2.	Баланс на управление „Банково“ на БНБ .....	20
1.3.	Паричен отчет и аналитични отчетности .....	21
1.3.1.	Кратък паричен отчет .....	21
1.3.2.	Подробен паричен отчет .....	23
1.3.3.	Аналитична отчетност на БНБ .....	28
1.3.4.	Аналитична отчетност на други парично-финансови институции .....	32
1.3.5.	Чуждестранни активи и пасиви на БНБ .....	37
1.3.6.	Кредити на нефинансови предприятия, домакинства и НТООД .....	40
1.3.7.	Допълнителни показатели към аналитичната отчетност на БНБ .....	42
1.3.8.	Допълнителни показатели към аналитичната отчетност на други парично-финансови институции .....	43
1.4.	Секторни отчетности на парично-финансовите институции .....	45
1.4.1.	Секторна месечна отчетност на БНБ към март 2009 г. ....	45
1.4.2.	Секторна месечна отчетност на други парично-финансови институции към март 2009 г. ....	48
1.5.	Парични агрегати .....	51
1.5.1.	Парични агрегати по дефиниция на Европейската централна банка .....	51
1.5.2.	Източници на паричните агрегати по дефиниция на Европейската централна банка .....	52
1.6.	Баланс и отчет за доходите на банковата система .....	53
1.6.1.	Баланс на банковата система към март 2009 г. ....	53
1.6.2.	Отчет за доходите на банковата система към март 2009 г. ....	55
1.7.	Разпределение на банките по групи .....	57
1.8.	Капиталова адекватност на банките към 31 март 2009 г. (съгласно Наредба № 8 на БНБ) .....	58
1.9.	Ликвидност на банките към 31 март 2009 г. (съгласно Наредба № 11 на БНБ) .....	59
1.10.	Баланси и отчети за доходите на банките по групи .....	60
1.10.1.	Баланс на банките от първа група към март 2009 г. ....	60
1.10.2.	Отчет за доходите на банките от първа група към март 2009 г. ....	62
1.10.3.	Баланс на банките от втора група към март 2009 г. ....	64
1.10.4.	Отчет за доходите на банките от втора група към март 2009 г. ....	66
1.10.5.	Баланс на банките от трета група към март 2009 г. ....	68
1.10.6.	Отчет за доходите на банките от трета група към март 2009 г. ....	70
1.11.	Отчети за класифицираните рискови експозиции и установените специфични провизии за кредитен риск на банковата система и на банките по групи (съгласно Наредба № 9 на БНБ) .....	72
1.11.1.	Отчет за класифицираните рискови експозиции и установените специфични провизии за кредитен риск на банковата система към 31 март 2009 г. ....	72
1.11.2.	Отчет за класифицираните рискови експозиции и установените специфични провизии за кредитен риск на банките от първа група към 31 март 2009 г. ....	73

1.11.3. Отчет за класифицираните рискови експозиции и установените специфични провизии за кредитен риск на банките от втора група към 31 март 2009 г. ....	74
1.12. Междубанков паричен пазар .....	75
1.13. Валутен пазар .....	75
1.14. Купена и продадена налична валута (подразделения на еврото) от регионалните касови подразделения на БНБ .....	76
1.15. Основен лихвен процент .....	76
1.16. Лихвени проценти по нов бизнес по кредити, различни от овърдрафт, по период на първоначално фиксиране на лихвения процент .....	77
1.17. Обеми по нов бизнес по кредити, различни от овърдрафт, по период на първоначално фиксиране на лихвения процент .....	77
1.18. Лихвени проценти по салда по кредити .....	79
1.19. Обеми по салда по кредити .....	79
1.20. Лихвени проценти по нов бизнес по депозити с договорен матуритет .....	81
1.21. Обеми по нов бизнес по депозити с договорен матуритет .....	81
1.22. Лихвени проценти по салда по депозити .....	82
1.23. Обеми по салда по депозити .....	82
1.24. Доходност на ДЦК .....	83
1.25. Индекси на междубанковия пазар .....	83
1.26. Лихвен диференциал между основния лихвен процент и месечния ЛИБОР за еврото .....	84
1.27. Котировки на българските глобални облигации .....	84

## 2 Външен сектор

2.1. Платежен баланс .....	85
2.2. Износ и внос .....	88
2.2.1. Износ. Начин на използване, 2009 г. ....	88
2.2.2. Износ. Начин на използване, 2008 г. ....	89
2.2.3. Внос. Начин на използване, 2009 г. ....	90
2.2.4. Внос. Начин на използване, 2008 г. ....	91
2.2.5. Износ по основни търговски партньори и региони, 2009 г. ....	92
2.2.6. Износ по основни търговски партньори и региони, 2008 г. ....	93
2.2.7. Внос по основни търговски партньори и региони, 2009 г. ....	94
2.2.8. Внос по основни търговски партньори и региони, 2008 г. ....	95
2.3. Брутен външен дълг .....	96
2.3.1. Брутен външен дълг за 2009 г. ....	96
2.3.2. Брутен външен дълг за 2008 г. ....	97
2.4. Получени нови кредити и депозити .....	98
2.4.1. Получени нови кредити и депозити през 2009 г. ....	98
2.4.2. Получени нови кредити и депозити през 2008 г. ....	99
2.5. Обслужване на brutния външен дълг .....	100
2.5.1. Обслужване на brutния външен дълг, 2009 г. ....	100
2.5.2. Обслужване на brutния външен дълг, 2008 г. ....	101
2.6. Дългови индикатори .....	106
2.7. Международна инвестиционна позиция на България .....	107

2.8.	Рамка на международните резерви и ликвидност в чуждестранна валута .....	108
2.8.1.	Част I. Официални резервни активи и други активи в чуждестранна валута (приблизителна пазарна стойност) .....	108
2.8.2.	Част II. Безусловно изтичане на активи в чуждестранна валута (номинална стойност) през следващите 12 месеца .....	109
2.8.3.	Част III. Условно изтичане на активи в чуждестранна валута (номинална стойност) през следващите 12 месеца .....	111
2.8.4.	Част IV. Допълнителни показатели .....	117
2.9.	Централни курсове на някои основни валути .....	118
2.10.	Валутен курс на лева към щатския долар .....	118

## 3

### Фискален сектор

3.1.	Консолидиран държавен бюджет .....	119
3.2.	Изпълнение на републиканския бюджет .....	119
3.3.	Вътрешен държавен дълг .....	120

## 4

### Реален сектор

4.1.	БВП по компоненти на крайното търсене .....	121
4.2.	БВП по икономически сектори .....	121
4.3.	Икономическа активност .....	122
4.3.1.	Наети по трудово правоотношение .....	122
4.3.2.	Безработица .....	122
4.4.	Средна месечна работна заплата на наетите по трудово правоотношение .....	123
4.5.	Изменение на потребителските цени .....	123

# 1 Финансов сектор

## 1.1. БАЛАНС НА УПРАВЛЕНИЕ „ЕМИСИОННО“ НА БНБ

(хил. лв.)

	30.IV.2008	30.V.2008	30.VI.2008	31.VII.2008	29.VIII.2008	30.IX.2008	31.X.2008	28.XI.2008	30.XII.2008	30.I.2009	27.II.2009	31.III.2009	30.IV.2009
<b>АКТИВИ</b>	<b>25 302 137</b>	<b>25 061 765</b>	<b>25 883 631</b>	<b>26 683 569</b>	<b>28 119 197</b>	<b>28 793 812</b>	<b>27 757 873</b>	<b>28 008 918</b>	<b>24 864 756</b>	<b>23 709 716</b>	<b>23 495 526</b>	<b>23 111 023</b>	<b>23 062 887</b>
1. Парични средства и предоставени депозити в чуждестранна валута	3 947 514	2 611 043	3 343 759	2 598 102	3 150 783	1 923 330	3 108 550	3 587 209	2 655 053	3 555 963	3 283 803	3 527 351	2 278 771
2. Монетарно злато и други инструменти в злато	1 396 790	1 421 514	1 466 836	1 462 149	1 422 503	1 492 781	1 433 367	1 587 836	1 536 815	1 790 116	1 870 104	1 736 468	1 677 934
3. Инвестиции в ценни книжа	19 957 833	21 029 208	21 073 036	22 623 318	23 545 911	25 377 701	23 215 956	22 833 873	20 672 888	18 363 638	18 341 619	17 847 204	19 106 182
<b>ПАСИВИ</b>	<b>25 302 137</b>	<b>25 061 765</b>	<b>25 883 631</b>	<b>26 683 569</b>	<b>28 119 197</b>	<b>28 793 812</b>	<b>27 757 873</b>	<b>28 008 918</b>	<b>24 864 756</b>	<b>23 709 716</b>	<b>23 495 526</b>	<b>23 111 023</b>	<b>23 062 887</b>
1. Банкноти и монети в обращение	8 148 046	8 013 469	8 124 559	8 297 946	8 521 749	8 511 054	8 461 927	8 370 286	9 179 414	8 213 442	8 083 628	7 799 032	7 976 849
2. Задължения към банки	6 209 687	5 801 850	5 917 976	5 895 029	6 241 428	6 291 900	4 973 997	5 550 138	5 006 376	3 940 845	4 105 375	4 124 738	4 180 997
3. Задължения към правителството и бюджетни организации	8 310 532	8 534 068	9 192 208	9 723 858	10 575 752	11 026 850	11 227 138	10 732 952	7 291 573	7 784 448	7 513 309	7 185 754	7 466 426
4. Задължения към други депозанти	330 986	356 784	259 338	259 422	238 073	241 648	271 323	281 593	289 902	353 271	413 675	522 616	374 477
5. Депозит на управление „Банково“	2 302 886	2 355 594	2 389 550	2 507 314	2 542 195	2 722 360	2 823 488	3 073 949	3 097 491	3 417 711	3 379 539	3 478 883	3 064 138

Източник: БНБ.

## 1.2. БАЛАНС НА УПРАВЛЕНИЕ „БАНКОВО“ НА БНБ

(хил. лв.)

	30.IV.2008	30.V.2008	30.VI.2008	31.VII.2008	29.VIII.2008	30.IX.2008	31.X.2008	28.XI.2008	30.XII.2008	30.I.2009	27.II.2009	31.III.2009	30.IV.2009
<b>АКТИВИ</b>	<b>3 799 188</b>	<b>3 851 976</b>	<b>3 877 538</b>	<b>3 999 523</b>	<b>4 065 318</b>	<b>4 273 263</b>	<b>4 467 720</b>	<b>4 735 124</b>	<b>4 677 801</b>	<b>5 117 454</b>	<b>5 075 840</b>	<b>5 134 568</b>	<b>4 730 493</b>
1. Злато и други благородни метали	22 555	23 009	23 688	23 014	22 050	22 089	20 912	23 083	22 302	18 892	27 064	25 359	24 539
2. Вземания от правителството на Република България	0	0	0	0	0	0	0	0	0	0	0	0	0
3. Капиталови инвестиции и квота в МВФ	1 347 824	1 347 959	1 335 953	1 339 841	1 371 962	1 399 491	1 491 767	1 500 338	1 410 686	1 488 984	1 484 628	1 440 714	1 446 456
4. Дълготрайни материални и нематериални активи	116 009	115 835	120 901	123 058	122 949	122 911	125 907	131 171	135 464	171 723	173 226	175 663	180 705
5. Други активи	9 914	9 579	7 446	6 296	6 162	6 412	5 646	6 583	11 858	20 144	11 383	13 949	14 655
6. Депозит в управление „Емисионно“	2 302 886	2 355 594	2 389 550	2 507 314	2 542 195	2 722 360	2 823 488	3 073 949	3 097 491	3 417 711	3 379 539	3 478 883	3 064 138
<b>ПАСИВИ</b>	<b>3 799 188</b>	<b>3 851 976</b>	<b>3 877 538</b>	<b>3 999 523</b>	<b>4 065 318</b>	<b>4 273 263</b>	<b>4 467 720</b>	<b>4 735 124</b>	<b>4 677 801</b>	<b>5 117 454</b>	<b>5 075 840</b>	<b>5 134 568</b>	<b>4 730 493</b>
1. Кредити от МВФ	0	0	0	0	0	0	0	0	0	0	0	0	0
2. Задължения към международни финансови институции	1 240 412	1 240 331	1 228 397	1 232 246	1 264 308	1 291 882	1 384 055	1 392 683	1 302 601	1 380 921	1 376 633	1 332 714	1 338 440
3. Други пасиви	8 125	6 056	14 866	6 451	7 618	10 270	32 415	21 301	9 249	7 701	36 583	14 390	11 760
<b>Всичко задължения</b>	<b>1 248 537</b>	<b>1 246 387</b>	<b>1 243 263</b>	<b>1 238 697</b>	<b>1 271 926</b>	<b>1 302 152</b>	<b>1 416 470</b>	<b>1 413 984</b>	<b>1 311 850</b>	<b>1 388 622</b>	<b>1 413 216</b>	<b>1 347 104</b>	<b>1 350 200</b>
4. Основен капитал	20 000	20 000	20 000	20 000	20 000	20 000	20 000	20 000	20 000	20 000	20 000	20 000	20 000
5. Резерви	2 328 469	2 333 604	2 299 308	2 358 664	2 339 738	2 454 546	2 461 121	2 681 881	2 647 641	2 948 199	2 840 322	2 916 715	3 143 271
6. Неразпределена печалба	202 182	251 985	314 967	382 162	433 654	496 565	570 129	619 259	698 310	760 633	802 302	850 749	217 022
<b>Всичко собствен капитал</b>	<b>2 550 651</b>	<b>2 605 589</b>	<b>2 634 275</b>	<b>2 760 826</b>	<b>2 793 392</b>	<b>2 971 111</b>	<b>3 051 250</b>	<b>3 321 140</b>	<b>3 365 951</b>	<b>3 728 832</b>	<b>3 662 624</b>	<b>3 787 464</b>	<b>3 380 293</b>

Източник: БНБ.



### 1.3.1. КРАТЪК ПАРИЧЕН ОТЧЕТ (продължение)

(хил. лв.)

	III.2008	IV.2008	V.2008	VI.2008	VII.2008	VIII.2008	IX.2008	X.2008	XI.2008	XII.2008	I.2009	II.2009	III.2009
<b>ПАРИ МЗ (М2+ТЪРГУЕМИ ИНСТРУМЕНТИ)</b>	42 248 711	42 832 921	43 180 792	43 964 787	45 039 815	45 715 629	45 690 405	44 602 714	43 928 214	45 777 830	45 020 168	44 864 582	44 885 624
Търгуеми инструменти (издадени дългови ценни книжа до 2 години + акции/дялове на ФПП + репо-сделки)	38 305	39 799	38 987	35 912	30 510	45 483	58 655	93 626	95 335	89 906	47 786	59 706	50 058
в левове	18 853	20 524	19 693	16 833	16 469	31 376	42 050	82 940	84 770	82 391	47 177	59 089	45 560
в чуждестранна валута	19 452	19 275	19 294	19 079	14 041	14 107	16 605	10 686	10 565	7 515	609	617	4 498
<b>ДЪЛГОСРОЧНИ ПАСИВИ НА ПАРИЧНО-ФИНАНСОВИТЕ ИНСТИТУЦИИ</b>	<b>10 865 456</b>	<b>10 654 670</b>	<b>10 846 820</b>	<b>11 170 726</b>	<b>11 505 068</b>	<b>11 685 124</b>	<b>12 232 389</b>	<b>12 323 967</b>	<b>12 658 105</b>	<b>12 922 122</b>	<b>13 463 818</b>	<b>13 693 378</b>	<b>13 871 534</b>
Депозити с договорен матуритет над 2 години и депозити, договорени за ползване след предизвестие над 3 месеца	1 335 580	1 375 280	1 461 866	1 479 264	1 490 808	1 492 216	1 617 728	1 584 037	1 541 803	1 465 405	1 458 415	1 428 957	1 391 490
в левове	455 555	434 099	456 314	462 914	458 312	445 140	556 984	522 518	515 657	463 454	447 750	432 247	431 022
в чуждестранна валута	880 025	941 181	1 005 552	1 016 350	1 032 496	1 047 076	1 060 744	1 061 519	1 026 146	1 001 951	1 010 665	996 710	960 468
Издадени дългови ценни книжа над 2 години	103 913	104 929	104 991	113 485	111 071	109 513	109 178	114 639	120 677	118 605	125 234	125 144	125 089
в левове	40 981	41 814	41 812	42 011	36 143	36 142	36 133	36 135	33 436	33 429	33 429	33 192	33 192
в чуждестранна валута	62 932	63 115	63 179	71 474	74 928	73 371	73 045	78 504	87 241	85 176	91 805	91 952	91 897
Капитал и резерви	9 425 963	9 174 461	9 279 963	9 577 977	9 903 189	10 083 395	10 505 483	10 625 291	10 995 625	11 338 112	11 880 169	12 139 277	12 354 955

Източници: БНБ и други ПФИ.





1.3.2. ПОДРОБЕН ПАРИЧЕН ОТЧЕТ  
(продължение)

(хил. лв.)

	III.2008	IV.2008	V.2008	VI.2008	VII.2008	VIII.2008	IX.2008	X.2008	XI.2008	XII.2008	I.2009	II.2009	III.2009
Задължения по лихви	-	-	-	-	-	-	-	-	-	-	-	-	-
в левове	-	-	-	-	-	-	-	-	-	-	-	-	-
в чуждестранна валута	-	-	-	-	-	-	-	-	-	-	-	-	-
в т.ч. в евро	-	-	-	-	-	-	-	-	-	-	-	-	-
<b>НЕТНИ ВЪТРЕШНИ АКТИВИ</b>	<b>35 407 428</b>	<b>35 863 490</b>	<b>36 736 534</b>	<b>38 429 487</b>	<b>39 145 968</b>	<b>39 132 929</b>	<b>39 692 013</b>	<b>40 331 963</b>	<b>40 942 148</b>	<b>44 755 829</b>	<b>44 472 376</b>	<b>44 933 108</b>	<b>45 500 392</b>
<b>ВЪТРЕШЕН КРЕДИТ</b>	<b>35 570 315</b>	<b>36 059 539</b>	<b>37 046 254</b>	<b>38 473 002</b>	<b>39 257 308</b>	<b>39 384 252</b>	<b>39 989 611</b>	<b>40 581 856</b>	<b>41 414 742</b>	<b>44 533 093</b>	<b>44 363 155</b>	<b>44 926 659</b>	<b>45 327 520</b>
<b>ВЗЕМАНИЯ ОТ СЕКТОР ДЪРЖАВНО УПРАВЛЕНИЕ</b>	<b>-4 792 707</b>	<b>-5 931 678</b>	<b>-6 479 456</b>	<b>-6 905 942</b>	<b>-7 421 112</b>	<b>-8 271 610</b>	<b>-8 616 260</b>	<b>-8 726 677</b>	<b>-8 228 758</b>	<b>-5 175 158</b>	<b>-5 547 673</b>	<b>-5 041 000</b>	<b>-4 736 805</b>
Централно държавно управление (нето)	-5 000 187	-6 138 649	-6 687 394	-7 113 464	-7 631 118	-8 483 814	-8 823 301	-8 937 690	-8 441 405	-5 403 599	-5 773 071	-5 267 054	-4 961 929
Вземания	2 979 062	2 910 729	2 938 090	2 945 010	2 926 413	2 935 357	2 967 094	3 012 882	2 985 308	2 949 446	2 965 607	2 964 491	2 956 727
ДЦК	2 978 569	2 910 241	2 937 595	2 944 516	2 925 880	2 934 596	2 966 599	3 012 386	2 985 276	2 949 422	2 965 583	2 964 379	2 956 703
в левове	1 532 868	1 472 375	1 489 601	1 507 111	1 461 048	1 445 361	1 457 594	1 436 564	1 434 955	1 448 323	1 388 728	1 349 096	1 353 751
в чуждестранна валута	1 445 701	1 437 866	1 447 994	1 437 405	1 464 832	1 489 235	1 509 005	1 575 822	1 550 321	1 501 099	1 576 855	1 615 283	1 602 952
в т.ч. в евро	991 689	974 322	970 724	962 713	975 992	970 183	973 669	1 003 966	966 566	971 646	997 517	1 014 953	1 017 407
Репο-сделки	-	-	-	-	-	-	-	-	-	-	-	-	-
в левове	-	-	-	-	-	-	-	-	-	-	-	-	-
в чуждестранна валута	-	-	-	-	-	-	-	-	-	-	-	-	-
в т.ч. в евро	-	-	-	-	-	-	-	-	-	-	-	-	-
Кредити	493	488	495	494	533	761	495	496	32	24	24	112	24
в левове	489	488	495	490	532	761	491	489	18	18	21	103	20
в чуждестранна валута	4	-	-	4	1	-	4	7	14	6	3	9	4
в т.ч. в евро	4	-	-	4	1	-	4	7	14	6	3	9	4
Минус: задължения	7 979 249	9 049 378	9 625 484	10 058 474	10 557 531	11 419 171	11 790 395	11 950 572	11 426 713	8 353 045	8 738 678	8 231 545	7 918 656
Депозити	7 979 249	9 049 378	9 625 484	10 058 474	10 557 531	11 419 171	11 790 395	11 950 572	11 426 713	8 353 045	8 738 678	8 231 545	7 918 656
в левове	5 821 811	6 841 922	7 453 632	7 881 591	7 909 106	8 722 334	9 103 412	9 224 227	8 945 786	6 123 685	6 672 514	6 158 670	5 893 026
в чуждестранна валута	2 157 438	2 207 456	2 171 852	2 176 883	2 648 425	2 696 837	2 686 983	2 726 345	2 480 927	2 229 360	2 066 164	2 072 875	2 025 630
в т.ч. в евро	2 126 230	2 166 560	2 130 254	2 128 952	2 150 645	2 168 571	2 142 130	2 114 053	2 036 674	1 950 586	1 831 474	1 834 517	1 799 470
Репο-сделки	-	-	-	-	-	-	-	-	-	-	-	-	-
в левове	-	-	-	-	-	-	-	-	-	-	-	-	-
в чуждестранна валута	-	-	-	-	-	-	-	-	-	-	-	-	-
в т.ч. в евро	-	-	-	-	-	-	-	-	-	-	-	-	-
Местно държавно управление и СОФ	207 480	206 971	207 938	207 522	210 006	212 204	207 041	211 013	212 647	228 441	225 398	226 054	225 124
Ценни книжа, различни от акции	55 312	55 296	55 269	55 250	57 235	57 227	53 337	56 231	56 206	56 156	56 144	57 944	57 907
в левове	6 248	6 244	6 240	6 232	6 228	6 232	6 163	6 109	6 100	6 057	6 053	4 860	4 823
в чуждестранна валута	49 064	49 052	49 029	49 018	51 007	50 995	47 174	50 122	50 106	50 099	50 091	53 084	53 084
в т.ч. в евро	49 064	49 052	49 029	49 018	51 007	50 995	47 174	50 122	50 106	50 099	50 091	53 084	53 084
Репο-сделки	-	-	-	-	-	1 095	1 095	2 249	2 264	2 271	2 273	2 279	2 283
в левове	-	-	-	-	-	-	-	-	-	-	-	-	-
в чуждестранна валута	-	-	-	-	-	1 095	1 095	2 249	2 264	2 271	2 273	2 279	2 283
в т.ч. в евро	-	-	-	-	-	1 095	1 095	2 249	2 264	2 271	2 273	2 279	2 283
Кредити	152 168	151 675	152 669	152 272	152 771	153 882	152 609	152 533	154 177	170 014	166 981	165 831	164 934
в левове	121 262	120 631	120 294	120 585	121 178	117 958	118 408	119 095	120 905	138 594	135 843	134 852	134 144
в чуждестранна валута	30 906	31 044	32 375	31 687	31 593	35 924	34 201	33 438	33 272	31 420	31 138	30 979	30 790
в т.ч. в евро	30 906	31 044	32 375	31 687	31 593	35 924	34 201	33 438	33 272	31 420	31 138	30 979	30 790

(продължава)

1.3.2. ПОДРОБЕН ПАРИЧЕН ОТЧЕТ

(продължение)

(хиляди лв.)

	III.2008	IV.2008	V.2008	VI.2008	VII.2008	VIII.2008	IX.2008	X.2008	XI.2008	XII.2008	I.2009	II.2009	III.2009
<b>ВЗЕМАНИЯ ОТ НЕПРАВИТЕЛСТВЕНИЯ СЕКТОР</b>	<b>40 363 022</b>	<b>41 991 217</b>	<b>43 525 710</b>	<b>45 378 944</b>	<b>46 678 420</b>	<b>47 655 862</b>	<b>48 605 871</b>	<b>49 308 533</b>	<b>49 643 500</b>	<b>49 708 251</b>	<b>49 910 828</b>	<b>49 967 659</b>	<b>50 064 325</b>
Нефинансови предприятия	25 005 508	25 973 852	26 888 323	28 195 903	29 044 711	29 728 033	30 243 311	30 536 148	30 708 605	30 651 451	30 910 394	30 958 180	30 817 533
Репо-сделки	49 817	38 814	42 778	56 814	56 031	49 791	109 129	95 890	93 572	13 504	31 681	32 295	26 781
в левове	22 868	24 047	28 012	34 994	34 283	22 699	82 012	81 769	81 535	8 313	14 144	14 737	8 492
в чуждестранна валута	26 949	14 767	14 766	21 820	21 748	27 092	27 117	14 121	12 037	5 191	17 537	17 558	18 289
в т.ч. в евро	26 949	14 767	14 766	21 820	21 748	27 092	27 117	14 121	12 037	5 191	17 537	17 558	17 996
Кредити	24 445 425	25 437 145	26 368 883	27 665 490	28 522 660	29 211 516	29 706 102	30 022 133	30 208 636	30 242 274	30 484 572	30 533 887	30 404 286
в левове	7 497 279	7 620 191	7 839 554	8 134 870	8 263 515	8 158 193	8 437 505	8 368 303	8 409 651	8 301 365	8 294 439	8 244 576	8 105 149
в чуждестранна валута	16 948 146	17 816 954	18 529 329	19 530 620	20 259 145	21 053 323	21 268 597	21 653 830	21 798 985	21 940 909	22 190 133	22 289 311	22 299 137
в т.ч. в евро	16 643 978	17 475 773	18 157 757	19 147 941	19 834 813	20 309 596	20 427 267	20 763 153	20 878 323	21 134 320	21 287 641	21 401 569	21 465 778
Ценни книжа, различни от акции	367 216	355 427	333 871	332 662	328 223	326 797	294 651	290 389	281 898	274 427	274 989	273 930	269 798
в левове	35 750	35 626	35 778	36 254	37 643	37 950	37 975	37 378	30 091	29 308	28 712	28 922	28 360
в чуждестранна валута	331 466	319 801	298 093	296 408	290 580	288 847	256 676	253 011	251 807	245 119	246 277	245 008	241 438
в т.ч. в евро	320 952	309 104	287 373	285 862	279 931	277 565	245 052	239 979	238 744	233 309	233 287	231 841	228 926
Акции и други капиталови инструменти	143 050	142 466	142 791	140 937	137 797	139 929	133 429	127 736	124 499	121 246	119 152	118 068	116 668
в левове	143 050	142 466	142 791	140 937	137 797	139 929	133 429	127 736	124 499	121 246	119 152	118 068	116 668
в чуждестранна валута	-	-	-	-	-	-	-	-	-	-	-	-	-
в т.ч. в евро	-	-	-	-	-	-	-	-	-	-	-	-	-
Финансови предприятия	706 764	749 816	806 235	897 519	761 993	776 898	770 300	844 378	883 578	958 819	939 838	975 914	981 149
Репо-сделки	29 431	28 174	48 924	43 875	43 249	43 837	43 926	53 931	49 882	31 960	39 917	49 080	45 183
в левове	23 171	21 408	22 629	22 278	21 498	21 161	20 745	28 748	24 644	18 357	23 868	25 607	26 408
в чуждестранна валута	6 260	6 766	26 295	21 597	21 751	22 676	23 181	25 183	25 238	13 603	16 049	23 473	18 775
в т.ч. в евро	6 260	6 766	10 684	6 239	6 242	6 245	6 255	6 205	6 215	13 064	15 510	22 941	18 297
Кредити	449 291	492 914	523 280	624 464	516 520	532 200	539 828	608 161	648 562	749 738	721 974	723 587	729 788
в левове	105 882	106 259	111 249	108 652	89 202	98 782	99 540	108 290	99 233	100 379	99 371	98 584	112 002
в чуждестранна валута	343 409	386 655	412 031	515 812	427 318	433 418	440 288	499 871	549 329	649 359	622 603	625 003	617 786
в т.ч. в евро	340 975	384 529	409 896	513 580	425 348	430 922	437 008	477 689	546 237	646 656	621 262	623 685	616 601
Ценни книжа, различни от акции	104 329	103 472	102 774	101 964	72 849	76 646	70 905	73 271	79 737	79 773	78 368	79 208	86 191
в левове	37 751	37 453	37 448	37 447	8 441	8 742	7 483	7 084	7 084	7 094	7 094	7 094	7 092
в чуждестранна валута	66 578	66 019	65 326	64 517	64 408	67 904	63 422	66 187	72 653	72 679	71 274	72 114	79 099
в т.ч. в евро	66 578	66 019	65 326	64 517	64 408	67 904	63 422	66 187	72 653	72 679	71 274	72 114	79 099
Акции и други капиталови инструменти	123 713	125 256	131 257	127 216	129 375	124 215	115 641	109 015	105 397	97 348	99 579	124 039	119 987
в левове	122 465	124 005	129 995	126 003	128 176	122 953	114 417	107 802	104 238	96 319	98 472	122 950	118 941
в чуждестранна валута	1 248	1 251	1 262	1 213	1 199	1 262	1 224	1 213	1 159	1 029	1 107	1 089	1 046
в т.ч. в евро	-	-	-	-	-	-	-	-	-	-	-	-	-
Домакинства и НТООД	14 650 750	15 267 549	15 831 152	16 285 522	16 871 716	17 150 931	17 592 260	17 928 007	18 051 317	18 097 981	18 060 596	18 033 565	18 265 643
Репо-сделки	16 334	12 152	11 927	12 027	11 557	12 524	10 392	7 180	5 837	6 487	5 242	4 661	3 984
в левове	16 334	12 152	11 927	12 027	11 557	12 524	10 392	7 180	5 837	6 487	5 242	4 661	3 984
в чуждестранна валута	-	-	-	-	-	-	-	-	-	-	-	-	-
в т.ч. в евро	-	-	-	-	-	-	-	-	-	-	-	-	-
Кредити	14 634 416	15 255 397	15 819 225	16 273 495	16 860 159	17 138 407	17 581 868	17 920 827	18 045 480	18 091 494	18 055 354	18 028 904	18 261 659
в левове	11 678 470	11 974 485	12 210 276	12 364 387	12 628 200	12 645 826	12 829 875	12 917 400	12 896 413	12 800 434	12 723 985	12 661 173	12 859 000
в чуждестранна валута	2 955 946	3 280 912	3 608 949	3 909 108	4 231 959	4 492 581	4 751 993	5 003 427	5 149 067	5 291 060	5 331 369	5 367 731	5 402 659
в т.ч. в евро	2 879 297	3 192 181	3 512 145	3 830 322	4 140 171	4 373 949	4 625 795	4 845 085	4 988 821	5 125 350	5 163 915	5 199 137	5 237 545

(продължава)



## 1.3.2. ПОДРОБЕН ПАРИЧЕН ОТЧЕТ

(продължение)

(хил. лв.)

	III.2008	IV.2008	V.2008	VI.2008	VII.2008	VIII.2008	IX.2008	X.2008	XI.2008	XII.2008	I.2009	II.2009	III.2009
Финансови предприятия	319 044	299 129	343 768	296 747	321 402	321 403	322 006	452 706	533 809	694 350	718 391	799 294	1 151 567
Домакинства и НТООД	6 146 403	6 303 870	6 361 926	6 530 190	6 663 375	6 788 934	6 849 451	6 631 509	6 686 408	7 048 087	7 321 519	7 444 509	7 586 269
Депозити, договорени за ползване след предизвестие до 3 месеца	3 824 767	3 937 326	4 090 858	4 208 645	4 410 817	4 509 541	4 588 525	4 624 945	4 538 848	4 426 895	4 286 856	4 220 411	4 149 024
в левове	1 841 793	1 893 573	1 921 595	1 979 609	2 069 269	2 118 998	2 137 328	2 152 105	2 144 642	2 130 729	2 066 992	2 038 288	1 987 703
Местно държавно управление и СОФ	-	-	-	-	-	-	-	-	-	-	-	-	-
Нефинансови предприятия	25 704	19 717	6 563	5 855	23 755	2 925	3 725	33 855	30 858	39 317	42 576	48 351	46 858
Финансови предприятия	1 000	-	-	-	-	-	-	150	150	2 954	3 340	3 375	5 645
Домакинства и НТООД	1 815 089	1 873 856	1 915 032	1 973 754	2 045 514	2 116 073	2 133 603	2 118 100	2 113 634	2 088 458	2 021 076	1 986 562	1 935 200
в чуждестранна валута	1 982 974	2 043 753	2 169 263	2 229 036	2 341 548	2 390 543	2 451 197	2 472 840	2 394 206	2 296 166	2 219 864	2 182 123	2 161 321
Местно държавно управление и СОФ	-	-	-	-	-	-	-	-	-	-	-	-	-
Нефинансови предприятия	17 739	16 073	41 381	28 721	25 879	24 814	31 055	77 572	35 579	12 614	17 603	19 069	21 757
Финансови предприятия	-	-	-	-	-	-	-	-	782	-	782	-	-
Домакинства и НТООД	1 965 235	2 027 680	2 127 882	2 200 315	2 315 669	2 365 729	2 420 142	2 395 268	2 357 845	2 283 552	2 201 479	2 163 054	2 139 564
в т.ч. в евро	1 664 592	1 733 838	1 851 018	1 918 542	2 024 515	2 053 122	2 094 491	2 091 839	2 020 296	1 956 459	1 857 096	1 826 876	1 814 119
Местно държавно управление и СОФ	-	-	-	-	-	-	-	-	-	-	-	-	-
Нефинансови предприятия	8 432	12 720	34 136	25 676	22 879	20 577	28 099	74 762	33 147	10 055	15 948	17 495	19 340
Финансови предприятия	-	-	-	-	-	-	-	-	782	-	782	-	-
Домакинства и НТООД	1 656 160	1 721 118	1 816 882	1 892 866	2 001 636	2 032 545	2 066 392	2 017 077	1 986 367	1 946 404	1 840 366	1 809 381	1 794 779
ПАРИ МЗ (М2 + ТЪРГУЕМИ ИНСТРУМЕНТИ)	42 248 711	42 832 921	43 180 792	43 964 787	45 039 815	45 715 629	45 690 405	44 602 714	43 928 214	45 777 830	45 020 168	44 864 582	44 885 624
Търгуеми инструменти (издадени дългови ценни книжа до 2 години + акции/дялове на ФПП + репо-сделки)	38 305	39 799	38 987	35 912	30 510	45 483	58 655	93 626	95 335	89 906	47 786	59 706	50 058
в левове	18 853	20 524	19 693	16 833	16 469	31 376	42 050	82 940	84 770	82 391	47 177	59 089	45 560
в чуждестранна валута	19 452	19 275	19 294	19 079	14 041	14 107	16 605	10 686	10 565	7 515	609	617	4 498
в т.ч. в евро	19 452	19 275	19 294	19 079	14 041	14 107	16 060	10 075	9 953	6 962	-	-	3 912
<b>ДЪЛГОСРОЧНИ ПАСИВИ,</b>													
<b>НЕВКЛЮЧЕНИ В ПАРИЧНАТА МАСА</b>	<b>10 865 456</b>	<b>10 654 670</b>	<b>10 846 820</b>	<b>11 170 726</b>	<b>11 505 068</b>	<b>11 685 124</b>	<b>12 232 389</b>	<b>12 323 967</b>	<b>12 658 105</b>	<b>12 922 122</b>	<b>13 463 818</b>	<b>13 693 378</b>	<b>13 871 534</b>
ДЕПОЗИТИ С ДОГОВОРЕН МАТУРИТЕТ НАД 2 ГОДИНИ И ДЕПОЗИТИ, ДОГОВОРЕНИ ЗА ПОЛЗВАНЕ СЛЕД ПРЕДИЗВЕСТИЕ НАД 3 МЕСЕЦА	1 335 580	1 375 280	1 461 866	1 479 264	1 490 808	1 492 216	1 617 728	1 584 037	1 541 803	1 465 405	1 458 415	1 428 957	1 391 490
в левове	455 555	434 099	456 314	462 914	458 312	445 140	556 984	522 518	515 657	463 454	447 750	432 247	431 022
в чуждестранна валута	880 025	941 181	1 005 552	1 016 350	1 032 496	1 047 076	1 060 744	1 061 519	1 026 146	1 001 951	1 010 665	996 710	960 468
в т.ч. в евро	702 963	732 017	788 910	800 664	816 307	818 714	826 017	809 836	778 832	779 979	773 596	763 129	742 272
ИЗДАДЕНИ ДЪЛГОВИ ЦЕННИ КНИЖА НАД 2 ГОДИНИ	103 913	104 929	104 991	113 485	111 071	109 513	109 178	114 639	120 677	118 605	125 234	125 144	125 089
в левове	40 981	41 814	41 812	42 011	36 143	36 142	36 133	36 135	33 436	33 429	33 429	33 192	33 192
в чуждестранна валута	62 932	63 115	63 179	71 474	74 928	73 371	73 045	78 504	87 241	85 176	91 805	91 952	91 897
в т.ч. в евро	62 932	63 115	63 179	71 474	74 928	73 371	73 045	78 504	87 241	85 176	91 805	91 952	91 897
КАПИТАЛ И РЕЗЕРВИ	9 425 963	9 174 461	9 279 963	9 577 977	9 903 189	10 083 395	10 505 483	10 625 291	10 995 625	11 338 112	11 880 169	12 139 277	12 354 955
Основен капитал	2 189 081	2 189 081	2 209 081	2 331 873	2 421 431	2 421 431	2 558 339	2 558 339	2 558 339	2 713 339	2 838 339	3 084 487	3 085 939
Резерви	5 247 766	5 460 856	5 537 756	5 707 109	5 768 693	5 749 884	5 870 859	5 803 778	6 012 713	6 074 011	6 359 304	6 337 074	6 696 221
Финансов резултат	1 989 116	1 524 524	1 533 126	1 538 995	1 713 065	1 912 080	2 076 285	2 263 174	2 424 573	2 550 762	2 682 526	2 717 716	2 572 795

\* Включва и резервната позиция в МВФ.

\*\* Включва само получените кредити от МВФ.

\*\*\* Включва издадените дългови ценни книжа и акции на фондове на паричния пазар (ФПП), държани от нерезиденти.

Източници: БНБ и други ПФИ.

## 1.3.3. АНАЛИТИЧНА ОТЧЕТНОСТ НА БНБ

(ХИЛ. ЛВ.)

	III.2008	IV.2008	V.2008	VI.2008	VII.2008	VIII.2008	IX.2008	X.2008	XI.2008	XII.2008	I.2009	II.2009	III.2009
Валутен курс: лв. за 1 ш. д.	1.23693	1.25858	1.26117	1.24069	1.25285	1.32734	1.36743	1.53314	1.53676	1.38731	1.52608	1.54684	1.46966
лв. за 1 евро	1.95583	1.95583	1.95583	1.95583	1.95583	1.95583	1.95583	1.95583	1.95583	1.95583	1.95583	1.95583	1.95583
<b>АКТИВИ</b>	<b>17 235 282</b>	<b>17 791 970</b>	<b>17 270 810</b>	<b>17 498 781</b>	<b>17 809 247</b>	<b>18 387 044</b>	<b>18 623 827</b>	<b>17 342 661</b>	<b>18 121 931</b>	<b>18 322 530</b>	<b>16 742 362</b>	<b>16 720 941</b>	<b>16 689 020</b>
НЕТНИ ЧУЖДЕСТРАННИ АКТИВИ	23 663 666	25 290 581	25 008 075	25 868 327	26 696 424	28 121 146	28 763 440	27 700 263	27 935 911	24 795 802	23 615 980	23 387 455	23 047 005
Чуждестранни активи	23 721 949	25 330 125	25 089 753	25 911 620	26 711 559	28 147 184	28 821 798	27 785 854	28 036 908	24 893 205	23 738 049	23 523 856	23 139 356
Каса в чуждестранна валута	79 067	89 728	83 000	79 641	77 258	74 998	94 387	93 419	80 712	84 396	90 601	85 880	96 072
в т.ч. в евро	78 382	89 216	82 451	78 679	76 674	73 787	93 476	92 151	79 793	83 473	90 147	84 875	95 291
Депозити	4 176 272	3 849 275	2 519 124	3 255 070	2 511 824	3 066 664	1 819 773	3 004 911	3 496 284	2 561 450	3 455 633	3 187 565	3 421 703
в левове	-	-	-	-	-	-	-	-	-	-	-	-	-
в чуждестранна валута	4 176 272	3 849 275	2 519 124	3 255 070	2 511 824	3 066 664	1 819 773	3 004 911	3 496 284	2 561 450	3 455 633	3 187 565	3 421 703
в т.ч. в евро	4 152 982	3 824 548	2 494 132	3 233 670	2 040 675	2 567 988	1 794 926	2 960 525	3 486 062	2 552 177	3 433 166	3 165 762	3 397 097
Репо-сделки	-	-	-	-	-	-	-	-	-	-	-	-	-
в левове	-	-	-	-	-	-	-	-	-	-	-	-	-
в чуждестранна валута	-	-	-	-	-	-	-	-	-	-	-	-	-
в т.ч. в евро	-	-	-	-	-	-	-	-	-	-	-	-	-
Кредити	-	-	-	-	-	-	-	-	-	-	-	-	-
в левове	-	-	-	-	-	-	-	-	-	-	-	-	-
в чуждестранна валута	-	-	-	-	-	-	-	-	-	-	-	-	-
в т.ч. в евро	-	-	-	-	-	-	-	-	-	-	-	-	-
Ценни книжа, различни от акции	17 759 611	19 759 199	20 814 054	20 672 071	22 245 407	23 119 323	24 947 404	22 771 485	22 377 354	20 194 594	17 948 350	17 910 470	17 415 372
в левове	-	-	-	-	-	-	-	-	-	-	-	-	-
в чуждестранна валута	17 759 611	19 759 199	20 814 054	20 672 071	22 245 407	23 119 323	24 947 404	22 771 485	22 377 354	20 194 594	17 948 350	17 910 470	17 415 372
в т.ч. в евро	17 759 611	19 759 199	20 814 054	20 672 071	22 245 407	23 119 323	24 457 142	22 220 845	21 970 776	19 938 204	17 747 076	17 706 448	17 221 741
Акции и други капиталови инструменти	27 989	27 989	27 989	27 989	27 989	27 989	27 989	27 989	27 989	28 449	28 333	28 333	28 333
в левове	-	-	-	-	-	-	-	-	-	-	-	-	-
в чуждестранна валута	27 989	27 989	27 989	27 989	27 989	27 989	27 989	27 989	27 989	28 449	28 333	28 333	28 333
в т.ч. в евро	6 976	6 976	6 976	6 976	6 976	6 976	6 976	6 976	6 976	6 976	6 860	6 860	6 860
Монетарно злато и притежавани СПП*	1 560 225	1 472 949	1 497 934	1 542 681	1 538 234	1 500 756	1 572 851	1 518 983	1 674 107	1 617 021	1 874 530	1 953 815	1 817 032
Вземания по лихви	118 785	130 985	147 652	334 168	310 847	357 454	359 394	369 067	380 462	407 295	340 602	357 793	360 844
в левове	-	-	-	-	-	-	-	-	-	-	-	-	-
в чуждестранна валута	118 785	130 985	147 652	334 168	310 847	357 454	359 394	369 067	380 462	407 295	340 602	357 793	360 844
в т.ч. в евро	118 498	130 720	147 534	334 047	310 572	357 273	358 797	368 260	379 650	406 207	339 024	355 575	358 290
Минус: чуждестранни пасиви	58 283	39 544	81 678	43 293	15 135	26 038	58 358	85 591	100 997	97 403	122 069	136 401	92 351
Депозити	58 283	39 544	81 678	43 293	15 135	26 038	58 358	85 591	100 997	97 403	122 069	136 401	92 351
в левове	6 953	25 079	63 145	2 175	2 941	1 168	26 393	7 047	32 211	20 374	24 292	1 807	25 604
в чуждестранна валута	51 330	14 465	18 533	41 118	12 194	24 870	31 965	78 544	68 786	77 029	97 777	134 594	66 747
в т.ч. в евро	51 330	14 465	18 533	41 118	12 194	24 870	31 965	78 544	68 786	77 029	97 777	134 594	66 747
Репо-сделки	-	-	-	-	-	-	-	-	-	-	-	-	-
в левове	-	-	-	-	-	-	-	-	-	-	-	-	-
в чуждестранна валута	-	-	-	-	-	-	-	-	-	-	-	-	-
в т.ч. в евро	-	-	-	-	-	-	-	-	-	-	-	-	-
Кредити**	-	-	-	-	-	-	-	-	-	-	-	-	-
Задължения по лихви	-	-	-	-	-	-	-	-	-	-	-	-	-
в левове	-	-	-	-	-	-	-	-	-	-	-	-	-

(продължава)

## 1.3.3. АНАЛИТИЧНА ОТЧЕТНОСТ НА БНБ

(продължение)

(хил. лв.)

	III.2008	IV.2008	V.2008	VI.2008	VII.2008	VIII.2008	IX.2008	X.2008	XI.2008	XII.2008	I.2009	II.2009	III.2009
в чуждестранна валута	-	-	-	-	-	-	-	-	-	-	-	-	-
в т.ч. в евро	-	-	-	-	-	-	-	-	-	-	-	-	-
<b>ВЗЕМАНИЯ ОТ СЕКТОР ДЪРЖАВНО УПРАВЛЕНИЕ</b>	<b>-6 646 401</b>	<b>-7 712 559</b>	<b>-7 954 412</b>	<b>-8 580 403</b>	<b>-9 103 696</b>	<b>-9 947 774</b>	<b>-10 349 146</b>	<b>-10 543 733</b>	<b>-10 028 697</b>	<b>-6 712 461</b>	<b>-7 152 808</b>	<b>-6 917 974</b>	<b>-6 634 503</b>
Централно държавно управление (нето)	-6 646 401	-7 712 559	-7 954 412	-8 580 403	-9 103 696	-9 947 774	-10 349 146	-10 543 733	-10 028 697	-6 712 461	-7 152 808	-6 917 974	-6 634 503
Вземания	-	-	-	-	-	-	-	-	-	-	-	-	-
ДЦК	-	-	-	-	-	-	-	-	-	-	-	-	-
в левове	-	-	-	-	-	-	-	-	-	-	-	-	-
в чуждестранна валута	-	-	-	-	-	-	-	-	-	-	-	-	-
в т.ч. в евро	-	-	-	-	-	-	-	-	-	-	-	-	-
Репо-сделки	-	-	-	-	-	-	-	-	-	-	-	-	-
в левове	-	-	-	-	-	-	-	-	-	-	-	-	-
в чуждестранна валута	-	-	-	-	-	-	-	-	-	-	-	-	-
в т.ч. в евро	-	-	-	-	-	-	-	-	-	-	-	-	-
Кредити	-	-	-	-	-	-	-	-	-	-	-	-	-
в левове	-	-	-	-	-	-	-	-	-	-	-	-	-
в чуждестранна валута	-	-	-	-	-	-	-	-	-	-	-	-	-
в т.ч. в евро	-	-	-	-	-	-	-	-	-	-	-	-	-
Минус: задължения	6 646 401	7 712 559	7 954 412	8 580 403	9 103 696	9 947 774	10 349 146	10 543 733	10 028 697	6 712 461	7 152 808	6 917 974	6 634 503
Депозити	6 646 401	7 712 559	7 954 412	8 580 403	9 103 696	9 947 774	10 349 146	10 543 733	10 028 697	6 712 461	7 152 808	6 917 974	6 634 503
в левове	5 171 211	6 205 623	6 439 597	7 079 079	7 119 507	7 932 704	8 301 106	8 439 853	8 125 999	4 980 034	5 572 369	5 336 248	5 068 414
в чуждестранна валута	1 475 190	1 506 936	1 514 815	1 501 324	1 984 189	2 015 070	2 048 040	2 103 880	1 902 698	1 732 427	1 580 439	1 581 726	1 566 089
в т.ч. в евро	1 463 199	1 493 555	1 500 860	1 486 880	1 520 660	1 523 618	1 540 623	1 534 048	1 497 587	1 467 681	1 358 755	1 357 127	1 352 729
Репо-сделки	-	-	-	-	-	-	-	-	-	-	-	-	-
в левове	-	-	-	-	-	-	-	-	-	-	-	-	-
в чуждестранна валута	-	-	-	-	-	-	-	-	-	-	-	-	-
в т.ч. в евро	-	-	-	-	-	-	-	-	-	-	-	-	-
Социалноосигурителни фондове	-	-	-	-	-	-	-	-	-	-	-	-	-
Репо-сделки	-	-	-	-	-	-	-	-	-	-	-	-	-
в левове	-	-	-	-	-	-	-	-	-	-	-	-	-
в чуждестранна валута	-	-	-	-	-	-	-	-	-	-	-	-	-
в т.ч. в евро	-	-	-	-	-	-	-	-	-	-	-	-	-
Кредити	-	-	-	-	-	-	-	-	-	-	-	-	-
в левове	-	-	-	-	-	-	-	-	-	-	-	-	-
в чуждестранна валута	-	-	-	-	-	-	-	-	-	-	-	-	-
в т.ч. в евро	-	-	-	-	-	-	-	-	-	-	-	-	-
<b>ВЗЕМАНИЯ ОТ ДРУГИ ПФИ</b>	<b>-</b>	<b>-</b>	<b>-</b>	<b>-</b>	<b>-</b>	<b>-</b>	<b>-</b>	<b>-</b>	<b>-</b>	<b>-</b>	<b>-</b>	<b>-</b>	<b>-</b>
в левове	-	-	-	-	-	-	-	-	-	-	-	-	-
в чуждестранна валута	-	-	-	-	-	-	-	-	-	-	-	-	-
в т.ч. в евро	-	-	-	-	-	-	-	-	-	-	-	-	-
<b>ВЗЕМАНИЯ ОТ НЕПРАВИТЕЛСТВЕНИЯ СЕКТОР</b>	<b>79 179</b>	<b>79 179</b>	<b>79 179</b>	<b>79 179</b>	<b>79 179</b>	<b>79 179</b>	<b>79 179</b>	<b>79 179</b>	<b>79 179</b>	<b>79 179</b>	<b>79 178</b>	<b>79 179</b>	<b>79 179</b>
Нефинансови предприятия	72 236	72 236	72 236	72 236	72 236	72 236	72 236	72 236	72 236	72 236	72 235	72 236	72 236
Кредити	-	-	-	-	-	-	-	-	-	-	-	-	-
в левове	-	-	-	-	-	-	-	-	-	-	-	-	-
в чуждестранна валута	-	-	-	-	-	-	-	-	-	-	-	-	-
в т.ч. в евро	-	-	-	-	-	-	-	-	-	-	-	-	-

(продължава)

1.3.3. АНАЛИТИЧНА ОТЧЕТНОСТ НА БНБ  
(продължение)

	III.2008	IV.2008	V.2008	VI.2008	VII.2008	VIII.2008	IX.2008	X.2008	XI.2008	XII.2008	I.2009	II.2009	III.2009
													(хил. лв.)
Акции и други капиталови инструменти	72 236	72 236	72 236	72 236	72 236	72 236	72 236	72 236	72 236	72 236	72 235	72 236	72 236
в левове	72 236	72 236	72 236	72 236	72 236	72 236	72 236	72 236	72 236	72 236	72 235	72 236	72 236
в чуждестранна валута	-	-	-	-	-	-	-	-	-	-	-	-	-
в т.ч. в евро	-	-	-	-	-	-	-	-	-	-	-	-	-
Финансови предприятия	6 943	6 943	6 943	6 943	6 943	6 943	6 943	6 943	6 943	6 943	6 943	6 943	6 943
Кредити	-	-	-	-	-	-	-	-	-	-	-	-	-
в левове	-	-	-	-	-	-	-	-	-	-	-	-	-
в чуждестранна валута	-	-	-	-	-	-	-	-	-	-	-	-	-
в т.ч. в евро	-	-	-	-	-	-	-	-	-	-	-	-	-
Акции и други капиталови инструменти	6 943	6 943	6 943	6 943	6 943	6 943	6 943	6 943	6 943	6 943	6 943	6 943	6 943
в левове	6 943	6 943	6 943	6 943	6 943	6 943	6 943	6 943	6 943	6 943	6 943	6 943	6 943
в чуждестранна валута	-	-	-	-	-	-	-	-	-	-	-	-	-
в т.ч. в евро	-	-	-	-	-	-	-	-	-	-	-	-	-
ДЪЛГОТРАЙНИ АКТИВИ	166 254	168 047	168 669	174 808	177 865	178 632	180 154	184 229	190 526	195 735	221 130	223 709	226 979
ДРУГИ ПОЗИЦИИ (НЕТО)	-27 416	-33 278	-30 701	-43 130	-40 525	-44 139	-49 800	-77 277	-54 988	-35 725	-21 118	-51 428	-29 640
Други активи	1 270 625	1 273 127	1 273 381	1 259 919	1 261 984	1 293 006	1 320 823	1 411 157	1 422 835	1 337 218	1 420 507	1 415 563	1 372 510
в левове	35 560	32 392	32 422	30 893	29 188	28 067	28 242	26 456	29 509	33 973	38 270	38 290	39 108
в чуждестранна валута	1 235 065	1 240 735	1 240 959	1 229 026	1 232 796	1 264 939	1 292 581	1 384 701	1 393 326	1 303 245	1 382 237	1 377 273	1 333 402
в т.ч. в евро	181	78	167	231	123	143	254	96	154	186	760	152	198
Минус: други пасиви	1 298 041	1 306 405	1 304 082	1 303 049	1 302 509	1 337 145	1 370 623	1 488 434	1 477 823	1 372 943	1 441 625	1 466 991	1 402 150
в левове	63 889	66 556	63 856	74 727	70 324	72 687	78 399	103 899	84 631	70 250	59 724	89 674	66 581
в чуждестранна валута	1 234 152	1 239 849	1 240 226	1 228 322	1 232 185	1 264 458	1 292 224	1 384 535	1 393 192	1 302 693	1 381 901	1 377 317	1 335 569
в т.ч. в евро	648	566	761	779	704	819	895	849	816	353	1 010	916	3 151
<b>ПАСИВИ</b>	<b>17 235 282</b>	<b>17 791 970</b>	<b>17 270 810</b>	<b>17 498 781</b>	<b>17 809 247</b>	<b>18 387 044</b>	<b>18 623 827</b>	<b>17 342 661</b>	<b>18 121 931</b>	<b>18 322 530</b>	<b>16 742 362</b>	<b>16 720 941</b>	<b>16 689 020</b>
РЕЗЕРВНИ ПАРИ	13 411 350	14 357 733	13 815 320	14 042 536	14 192 975	14 763 178	14 802 954	13 435 924	13 920 423	14 185 790	12 154 287	12 189 004	11 923 770
Пари в обращение	7 726 979	8 148 046	8 013 469	8 124 559	8 297 946	8 521 750	8 511 054	8 461 927	8 370 286	9 179 414	8 213 442	8 083 628	7 799 032
Депозити на други ПФИ	5 684 371	6 209 687	5 801 851	5 917 977	5 895 029	6 241 428	6 291 900	4 973 997	5 550 137	5 006 376	3 940 845	4 105 376	4 124 738
в левове	1 817 913	2 076 747	2 332 231	2 049 856	1 966 180	2 400 200	2 245 701	1 615 957	1 611 685	2 625 155	2 435 132	2 491 789	2 129 373
в чуждестранна валута	3 866 458	4 132 940	3 469 620	3 868 121	3 928 849	3 841 228	4 046 199	3 358 040	3 938 452	2 381 221	1 505 713	1 613 587	1 995 365
в т.ч. в евро	3 866 458	4 132 940	3 469 620	3 868 121	3 928 849	3 841 228	4 046 199	3 358 040	3 938 452	2 381 221	1 505 713	1 613 587	1 995 365
ПАСИВИ, ВКЛЮЧЕНИ В ПАРИЧНАТА МАСА	960 223	883 586	849 901	821 970	855 445	830 472	849 760	855 486	880 359	770 787	859 241	869 314	977 786
ДЕПОЗИТИ	960 223	883 586	849 901	821 970	855 445	830 472	849 760	855 486	880 359	770 787	859 241	869 314	977 786
Овърнайт-депозити	199 874	152 136	139 469	166 905	177 807	177 282	229 118	244 184	280 523	156 951	200 450	156 523	131 995
в левове	164 216	125 417	106 248	137 468	140 796	142 951	188 007	194 470	224 206	97 398	146 172	107 853	74 507
Социалноосигурителни фондове	105 722	125 276	106 030	137 129	140 461	142 807	187 870	193 228	223 277	97 287	145 673	107 737	56 528
Нефинансови предприятия	-	-	-	-	-	-	-	-	-	-	-	-	-
Финансови предприятия	58 494	141	218	339	335	144	137	1 242	929	111	499	116	17 979
Домакинства и НТООД	-	-	-	-	-	-	-	-	-	-	-	-	-
в чуждестранна валута	35 658	26 719	33 221	29 437	37 011	34 331	41 111	49 714	56 317	59 553	54 278	49 670	57 488
Социалноосигурителни фондове	-	-	-	-	-	-	-	-	-	-	-	-	-
Нефинансови предприятия	35 098	26 216	32 627	29 050	36 635	33 959	40 470	48 713	56 022	59 332	53 731	49 087	52 622
Финансови предприятия	560	503	594	387	376	372	641	1 001	295	221	547	583	4 866
Домакинства и НТООД	-	-	-	-	-	-	-	-	-	-	-	-	-
в т.ч. в евро	35 359	26 400	32 885	29 409	36 855	34 152	40 914	49 536	56 138	59 391	53 760	49 145	52 715

(продължава)



## 1.3.3. АНАЛИТИЧНА ОТЧЕТНОСТ НА БНБ

(продължение)

(хил. лв.)

	III.2008	IV.2008	V.2008	VI.2008	VII.2008	VIII.2008	IX.2008	X.2008	XI.2008	XII.2008	I.2009	II.2009	III.2009
Социалноосигурителни фондове	-	-	-	-	-	-	-	-	-	-	-	-	-
Нефинансови предприятия	35 028	26 145	32 556	29 050	36 635	33 959	40 470	48 713	56 022	59 332	53 731	49 087	52 622
Финансови предприятия	331	255	329	359	220	193	444	823	116	59	29	58	93
Домакинства и НТООД	-	-	-	-	-	-	-	-	-	-	-	-	-
Депозити с договорен матуритет до 2 години	760 349	731 450	710 432	655 065	677 638	653 190	620 642	611 302	599 836	613 836	658 791	711 791	845 791
в левове	570 000	580 000	557 000	518 000	562 000	535 000	508 000	505 000	504 000	518 000	561 000	614 000	748 000
Социалноосигурителни фондове	459 000	467 000	469 000	469 000	471 000	476 000	479 000	477 000	477 000	481 000	483 000	485 000	491 000
Нефинансови предприятия	30 000	30 000	30 000	-	-	-	-	-	-	-	-	-	-
Финансови предприятия	81 000	83 000	58 000	49 000	91 000	59 000	29 000	28 000	27 000	37 000	78 000	129 000	257 000
Домакинства и НТООД	-	-	-	-	-	-	-	-	-	-	-	-	-
в чуждестранна валута	190 349	151 450	153 432	137 065	115 638	118 190	112 642	106 302	95 836	95 836	97 791	97 791	97 791
Социалноосигурителни фондове	-	-	-	-	-	-	-	-	-	-	-	-	-
Нефинансови предприятия	21 514	21 514	21 514	21 514	21 514	21 514	21 514	21 514	21 514	21 514	21 514	21 514	21 514
Финансови предприятия	168 835	129 936	131 918	115 551	94 124	96 676	91 128	84 788	74 322	74 322	76 277	76 277	76 277
Домакинства и НТООД	-	-	-	-	-	-	-	-	-	-	-	-	-
в т.ч. в евро	177 980	138 864	140 820	127 129	105 615	107 571	101 703	101 703	95 836	95 836	97 791	97 791	97 791
Социалноосигурителни фондове	-	-	-	-	-	-	-	-	-	-	-	-	-
Нефинансови предприятия	21 514	21 514	21 514	21 514	21 514	21 514	21 514	21 514	21 514	21 514	21 514	21 514	21 514
Финансови предприятия	156 466	117 350	119 306	105 615	84 101	86 057	80 189	80 189	74 322	74 322	76 277	76 277	76 277
Домакинства и НТООД	-	-	-	-	-	-	-	-	-	-	-	-	-
Депозити, договорени за ползване	-	-	-	-	-	-	-	-	-	-	-	-	-
след предизвестие до 3 месеца	-	-	-	-	-	-	-	-	-	-	-	-	-
в левове	-	-	-	-	-	-	-	-	-	-	-	-	-
в чуждестранна валута	-	-	-	-	-	-	-	-	-	-	-	-	-
в т.ч. в евро	-	-	-	-	-	-	-	-	-	-	-	-	-
<b>ДЪЛГОСРОЧНИ ПАСИВИ, НЕВКЛЮЧЕНИ</b>													
<b>В ПАРИЧНАТА МАСА</b>	2 863 709	2 550 651	2 605 589	2 634 275	2 760 827	2 793 394	2 971 113	3 051 251	3 321 149	3 365 953	3 728 834	3 662 623	3 787 464
Депозити с договорен матуритет над 2 години и депозити,	-	-	-	-	-	-	-	-	-	-	-	-	-
договорени за ползване след предизвестие над 3 месеца	-	-	-	-	-	-	-	-	-	-	-	-	-
в левове	-	-	-	-	-	-	-	-	-	-	-	-	-
в чуждестранна валута	-	-	-	-	-	-	-	-	-	-	-	-	-
в т.ч. в евро	-	-	-	-	-	-	-	-	-	-	-	-	-
<b>КАПИТАЛ И РЕЗЕРВИ</b>	2 863 709	2 550 651	2 605 589	2 634 275	2 760 827	2 793 394	2 971 113	3 051 251	3 321 149	3 365 953	3 728 834	3 662 623	3 787 464
Основен капитал	20 000	20 000	20 000	20 000	20 000	20 000	20 000	20 000	20 000	20 000	20 000	20 000	20 000
Резерви	2 198 550	2 328 469	2 333 604	2 299 308	2 358 664	2 339 738	2 454 546	2 461 121	2 681 889	2 647 641	2 948 199	2 840 322	2 916 715
Финансов резултат	645 159	202 182	251 985	314 967	382 163	433 656	496 567	570 130	619 260	698 312	760 635	802 301	850 749

\* Включва и резервната позиция в МВФ.

\*\* Включва само получените кредити от МВФ.

Източник: БНБ.

## 1.3.4. АНАЛИТИЧНА ОТЧЕТНОСТ НА ДРУГИ ПАРИЧНО-ФИНАНСОВИ ИНСТИТУЦИИ

(хил. лв.)

	III.2008	IV.2008	V.2008	VI.2008	VII.2008	VIII.2008	IX.2008	X.2008	XI.2008	XII.2008	I.2009	II.2009	III.2009
Валутен курс: лв. за 1 щ. д.	1.23693	1.25858	1.26117	1.24069	1.25285	1.32734	1.36743	1.53314	1.53676	1.38731	1.52608	1.54684	1.46966
лв. за 1 евро	1.95583	1.95583	1.95583	1.95583	1.95583	1.95583	1.95583	1.95583	1.95583	1.95583	1.95583	1.95583	1.95583
<b>АКТИВИ</b>	<b>42 300 333</b>	<b>42 829 928</b>	<b>43 327 278</b>	<b>44 315 190</b>	<b>45 353 075</b>	<b>46 019 410</b>	<b>46 356 777</b>	<b>45 320 959</b>	<b>44 802 300</b>	<b>46 534 313</b>	<b>46 463 206</b>	<b>46 742 588</b>	<b>46 968 999</b>
<b>НЕТНИ ЧУЖДЕСТРАННИ АКТИВИ</b>	<b>-5 956 927</b>	<b>-7 666 480</b>	<b>-7 716 997</b>	<b>-9 162 301</b>	<b>-9 297 509</b>	<b>-9 853 322</b>	<b>-10 532 659</b>	<b>-11 105 545</b>	<b>-12 291 740</b>	<b>-10 851 679</b>	<b>-9 604 370</b>	<b>-9 762 603</b>	<b>-9 790 239</b>
Чуждестранни активи	6 193 487	5 850 402	5 686 270	7 292 671	7 101 491	7 863 942	7 283 770	7 614 598	7 075 680	7 645 350	8 296 157	8 182 292	7 446 109
Каса в чуждестранна валута	369 638	350 250	422 011	433 197	456 182	421 882	398 318	481 682	480 664	557 127	499 225	434 847	456 229
в т.ч. в евро	273 798	249 345	311 069	322 187	328 912	309 573	271 838	329 755	331 098	426 385	351 671	294 310	328 452
Депозити	4 234 879	3 909 036	3 862 792	5 095 912	4 810 485	5 550 492	4 943 676	5 385 151	4 858 546	5 364 406	6 015 482	5 843 973	5 028 375
в левове	184 115	174 940	171 308	158 449	158 449	992 767	1 038 192	1 062 350	213 675	226 743	192 183	248 863	269 300
в чуждестранна валута	4 050 764	3 734 096	3 691 484	4 937 463	4 652 036	4 557 725	3 905 484	4 371 476	4 644 871	5 137 663	5 823 300	5 595 110	4 759 075
в т.ч. в евро	2 531 182	2 693 115	2 590 550	3 717 186	2 602 361	3 452 915	2 916 486	4 121 317	3 753 881	4 204 246	4 966 428	4 764 350	4 008 999
Репо-сделки	38 197	233	236	15 062	13 888	28 373	19 559	20 191	20 581	9 850	216	213	212
в левове	23	233	236	15 062	13 888	28 373	19 559	20 191	20 581	9 850	216	213	212
в чуждестранна валута	38 174	-	-	-	-	-	-	-	-	-	-	-	-
в т.ч. в евро	38 174	-	-	-	-	-	-	-	-	-	-	-	-
Кредити	600 768	638 719	582 435	631 898	682 711	654 238	639 189	667 580	611 459	611 480	606 409	597 909	615 713
в левове	11 247	27 905	8 564	30 335	74 598	47 647	56 397	47 149	47 058	46 586	45 454	51 097	50 255
в чуждестранна валута	589 521	610 814	573 871	601 563	608 113	606 591	582 792	620 431	564 401	564 894	560 955	546 812	565 458
в т.ч. в евро	486 154	512 672	435 138	457 977	466 692	473 321	452 292	458 850	427 222	432 087	431 206	426 580	431 563
Ценни книжа, различни от акции	891 959	893 850	759 761	1 058 307	1 079 513	1 148 496	1 215 311	991 910	1 036 079	1 034 269	1 106 428	1 236 605	1 277 199
в левове	323 535	322 321	324 158	451 914	495 335	495 388	536 212	535 165	545 899	542 411	541 118	595 838	624 961
в чуждестранна валута	568 424	571 529	435 603	606 393	584 178	653 108	679 099	456 745	490 180	491 858	565 310	640 767	652 238
в т.ч. в евро	384 074	393 281	273 846	458 419	444 367	512 109	556 124	318 942	352 932	372 030	430 777	503 270	527 115
Акции и други капиталови инструменти	58 046	58 314	59 035	58 295	58 712	60 461	67 717	68 084	68 351	68 218	68 397	68 745	68 381
в левове	-	-	-	-	-	-	-	-	-	-	-	-	-
в чуждестранна валута	58 046	58 314	59 035	58 295	58 712	60 461	67 717	68 084	68 351	68 218	68 397	68 745	68 381
в т.ч. в евро	56 016	55 852	56 317	55 904	56 159	57 976	65 664	65 528	65 122	65 117	65 115	65 112	65 110
Минус: чуждестранни пасиви	12 150 414	13 516 882	13 403 267	16 454 972	16 399 000	17 717 264	17 816 429	18 720 143	19 367 420	18 497 029	17 900 527	17 944 895	17 236 348
Депозити	11 591 542	13 120 315	12 968 232	15 858 308	15 962 317	17 263 175	17 602 704	18 396 213	18 916 871	18 119 096	17 544 105	17 588 241	16 842 423
в левове	653 166	648 905	605 954	675 652	1 569 042	1 802 950	1 690 463	2 261 830	2 374 769	2 120 144	2 210 991	2 037 214	2 125 085
в чуждестранна валута	10 938 376	12 471 410	12 362 278	15 182 656	14 393 275	15 460 225	15 912 241	16 134 383	16 542 102	15 998 952	15 333 114	15 551 027	14 717 338
в т.ч. в евро	10 749 876	12 277 792	12 119 000	14 901 902	14 141 797	15 042 905	15 525 837	15 652 332	16 108 169	15 433 684	14 855 180	15 064 174	14 242 285
Репо-сделки	278 510	116 189	154 454	315 913	147 103	164 463	119 456	235 077	365 950	293 214	271 889	272 105	309 447
в левове	-	-	-	-	-	-	-	-	-	-	-	-	-
в чуждестранна валута	278 510	116 189	154 454	315 913	147 103	164 463	119 456	235 077	365 950	293 214	271 889	272 105	309 447
в т.ч. в евро	264 494	101 937	105 275	315 913	147 103	164 463	119 456	231 890	362 119	292 104	270 821	271 177	308 198
Ценни книжа*	280 362	280 378	280 581	280 751	289 580	289 626	94 269	88 853	84 599	84 719	84 533	84 549	84 478
в левове	6 216	6 217	6 391	6 527	5 519	5 647	5 647	5 644	5 648	5 758	5 569	5 582	5 509
в чуждестранна валута	274 146	274 161	274 190	274 224	284 061	283 979	88 622	83 209	78 951	78 961	78 964	78 967	78 969
в т.ч. в евро	274 146	274 161	274 190	274 224	284 061	283 979	88 622	83 209	78 951	78 961	78 964	78 967	78 969
<b>РЕЗЕРВИ В БНБ</b>	<b>6 392 021</b>	<b>7 035 116</b>	<b>6 570 780</b>	<b>6 653 882</b>	<b>6 583 994</b>	<b>6 978 989</b>	<b>6 940 891</b>	<b>5 654 256</b>	<b>6 073 743</b>	<b>6 135 566</b>	<b>4 700 794</b>	<b>4 880 945</b>	<b>4 884 622</b>
Каса в левове	736 822	924 365	768 370	760 226	722 155	764 013	765 655	762 687	787 520	1 150 249	780 470	799 926	775 868
Депозити	5 655 199	6 110 751	5 802 410	5 893 656	5 861 839	6 214 976	6 175 236	4 891 569	5 286 223	4 985 317	3 920 324	4 081 019	4 108 754
в левове	1 788 739	2 056 049	2 351 634	2 035 315	1 952 551	2 393 307	2 234 653	1 611 762	1 602 027	2 621 698	2 429 176	2 483 080	2 129 038

(продължава)

## 1.3.4. АНАЛИТИЧНА ОТЧЕТНОСТ НА ДРУГИ ПАРИЧНО-ФИНАНСОВИ ИНСТИТУЦИИ

(продължение)

(хил. лв.)

	III.2008	IV.2008	V.2008	VI.2008	VII.2008	VIII.2008	IX.2008	X.2008	XI.2008	XII.2008	I.2009	II.2009	III.2009
в чуждестранна валута	3 866 460	4 054 702	3 450 776	3 858 341	3 909 288	3 821 669	3 940 583	3 279 807	3 684 196	2 363 619	1 491 148	1 597 939	1 979 716
в т.ч. в евро	3 866 460	4 054 702	3 450 776	3 858 341	3 909 288	3 821 669	3 940 583	3 279 807	3 684 196	2 363 619	1 491 148	1 597 939	1 979 716
<b>ВЗЕМАНИЯ ОТ СЕКТОР ДЪРЖАВНО УПРАВЛЕНИЕ</b>	<b>1 853 694</b>	<b>1 780 881</b>	<b>1 474 956</b>	<b>1 674 461</b>	<b>1 682 584</b>	<b>1 676 164</b>	<b>1 732 886</b>	<b>1 817 056</b>	<b>1 799 939</b>	<b>1 537 303</b>	<b>1 605 135</b>	<b>1 876 974</b>	<b>1 897 698</b>
Централно държавно управление (нето)	1 646 214	1 573 910	1 267 018	1 466 939	1 472 578	1 463 960	1 525 845	1 606 043	1 587 292	1 308 862	1 379 737	1 650 920	1 672 574
Вземания	2 979 062	2 910 729	2 938 090	2 945 010	2 926 413	2 935 357	2 967 094	3 012 882	2 985 308	2 949 446	2 965 607	2 964 491	2 956 727
ДЦК	2 978 569	2 910 241	2 937 595	2 944 516	2 925 880	2 934 596	2 966 599	3 012 386	2 985 276	2 949 422	2 965 583	2 964 379	2 956 703
в левове	1 532 868	1 472 375	1 489 601	1 507 111	1 461 048	1 445 361	1 457 594	1 436 564	1 434 955	1 448 323	1 388 728	1 349 096	1 353 751
в чуждестранна валута	1 445 701	1 437 866	1 447 994	1 437 405	1 464 832	1 489 235	1 509 005	1 575 822	1 550 321	1 501 099	1 576 855	1 615 283	1 602 952
в т.ч. в евро	991 689	974 322	970 724	962 713	975 992	970 183	973 669	1 003 966	966 566	971 646	997 517	1 014 953	1 017 407
Репо-сделки	-	-	-	-	-	-	-	-	-	-	-	-	-
в левове	-	-	-	-	-	-	-	-	-	-	-	-	-
в чуждестранна валута	-	-	-	-	-	-	-	-	-	-	-	-	-
в т.ч. в евро	-	-	-	-	-	-	-	-	-	-	-	-	-
Кредити	493	488	495	494	533	761	495	496	32	24	24	112	24
в левове	489	488	495	490	532	761	491	489	18	18	21	103	20
в чуждестранна валута	4	-	-	4	1	-	4	7	14	6	3	9	4
в т.ч. в евро	4	-	-	4	1	-	4	7	14	6	3	9	4
Минус: задължения	1 332 848	1 336 819	1 671 072	1 478 071	1 453 835	1 471 397	1 441 249	1 406 839	1 398 016	1 640 584	1 585 870	1 313 571	1 284 153
Депозити	1 332 848	1 336 819	1 671 072	1 478 071	1 453 835	1 471 397	1 441 249	1 406 839	1 398 016	1 640 584	1 585 870	1 313 571	1 284 153
в левове	650 600	636 299	1 014 035	802 512	789 599	789 630	802 306	784 374	819 787	1 143 651	1 100 145	822 422	824 612
в чуждестранна валута	682 248	700 520	657 037	675 559	664 236	681 767	638 943	622 465	578 229	496 933	485 725	491 149	459 541
в т.ч. в евро	663 031	673 005	629 394	642 072	629 985	644 953	601 507	580 005	539 087	482 905	472 719	477 390	446 741
Репо-сделки	-	-	-	-	-	-	-	-	-	-	-	-	-
в левове	-	-	-	-	-	-	-	-	-	-	-	-	-
в чуждестранна валута	-	-	-	-	-	-	-	-	-	-	-	-	-
в т.ч. в евро	-	-	-	-	-	-	-	-	-	-	-	-	-
Местно държавно управление и СОФ	207 480	206 971	207 938	207 522	210 006	212 204	207 041	211 013	212 647	228 441	225 398	226 054	225 124
Ценни книжа, различни от акции	55 312	55 296	55 269	55 250	57 235	57 227	53 337	56 231	56 206	56 156	56 144	57 944	57 907
в левове	6 248	6 244	6 240	6 232	6 228	6 232	6 163	6 109	6 100	6 057	6 053	4 860	4 823
в чуждестранна валута	49 064	49 052	49 029	49 018	51 007	50 995	47 174	50 122	50 106	50 099	50 091	53 084	53 084
в т.ч. в евро	49 064	49 052	49 029	49 018	51 007	50 995	47 174	50 122	50 106	50 099	50 091	53 084	53 084
Репо-сделки	-	-	-	-	-	1 095	1 095	2 249	2 264	2 271	2 273	2 279	2 283
в левове	-	-	-	-	-	-	-	-	-	-	-	-	-
в чуждестранна валута	-	-	-	-	-	1 095	1 095	2 249	2 264	2 271	2 273	2 279	2 283
в т.ч. в евро	-	-	-	-	-	1 095	1 095	2 249	2 264	2 271	2 273	2 279	2 283
Кредити	152 168	151 675	152 669	152 272	152 771	153 882	152 609	152 533	154 177	170 014	166 981	165 831	164 934
в левове	121 262	120 631	120 294	120 585	121 178	117 958	118 408	119 095	120 905	138 594	135 843	134 852	134 144
в чуждестранна валута	30 906	31 044	32 375	31 687	31 593	35 924	34 201	33 438	33 272	31 420	31 138	30 979	30 790
в т.ч. в евро	30 906	31 044	32 375	31 687	31 593	35 924	34 201	33 438	33 272	31 420	31 138	30 979	30 790
<b>ВЗЕМАНИЯ ОТ НЕПРАВИТЕЛСТВЕНИЯ СЕКТОР</b>	<b>40 283 843</b>	<b>41 912 038</b>	<b>43 446 531</b>	<b>45 299 765</b>	<b>46 599 241</b>	<b>47 576 683</b>	<b>48 526 692</b>	<b>49 229 354</b>	<b>49 564 321</b>	<b>49 629 072</b>	<b>49 831 650</b>	<b>49 888 480</b>	<b>49 985 146</b>
Нефинансови предприятия	24 933 272	25 901 616	26 816 087	28 123 667	28 972 475	29 655 797	30 171 075	30 463 912	30 636 369	30 579 215	30 838 159	30 885 944	30 745 297
Репо-сделки	49 817	38 814	42 778	56 814	56 031	49 791	109 129	95 890	93 572	13 504	31 681	32 295	26 781
в левове	22 868	24 047	28 012	34 994	34 283	22 699	82 012	81 769	81 535	8 313	14 144	14 737	8 492
в чуждестранна валута	26 949	14 767	14 766	21 820	21 748	27 092	27 117	14 121	12 037	5 191	17 537	17 558	18 289
в т.ч. в евро	26 949	14 767	14 766	21 820	21 748	27 092	27 117	14 121	12 037	5 191	17 537	17 558	17 996
Кредити	24 445 425	25 437 145	26 368 883	27 665 490	28 522 660	29 211 516	29 706 102	30 022 133	30 208 636	30 242 274	30 484 572	30 533 887	30 404 286

(продължава)





## 1.3.4. АНАЛИТИЧНА ОТЧЕТНОСТ НА ДРУГИ ПАРИЧНО-ФИНАНСОВИ ИНСТИТУЦИИ

(продължение)

(хил. лв.)

	III.2008	IV.2008	V.2008	VI.2008	VII.2008	VIII.2008	IX.2008	X.2008	XI.2008	XII.2008	I.2009	II.2009	III.2009
Нефинансови предприятия	2 087 648	2 111 632	1 968 428	2 120 699	2 215 118	2 237 298	2 158 210	2 167 774	2 262 983	2 546 627	2 657 503	2 640 498	2 419 465
Финансови предприятия	162 578	181 779	224 462	191 132	237 301	235 346	241 817	372 517	459 487	620 028	642 114	723 017	1 075 290
Домакинства и НТООД	6 146 403	6 303 870	6 361 926	6 530 190	6 663 375	6 788 934	6 849 451	6 631 509	6 686 408	7 048 087	7 321 519	7 444 509	7 586 269
Депозити, договорени за ползване след предизвестие до 3 месеца	3 824 767	3 937 326	4 090 858	4 208 645	4 410 817	4 509 541	4 588 525	4 624 945	4 538 848	4 426 895	4 286 856	4 220 411	4 149 024
в левове	1 841 793	1 893 573	1 921 595	1 979 609	2 069 269	2 118 998	2 137 328	2 152 105	2 144 642	2 130 729	2 066 992	2 038 288	1 987 703
Местно държавно управление и СОФ	-	-	-	-	-	-	-	-	-	-	-	-	-
Нефинансови предприятия	25 704	19 717	6 563	5 855	23 755	2 925	3 725	33 855	30 858	39 317	42 576	48 351	46 858
Финансови предприятия	1 000	-	-	-	-	-	-	150	150	2 954	3 340	3 375	5 645
Домакинства и НТООД	1 815 089	1 873 856	1 915 032	1 973 754	2 045 514	2 116 073	2 133 603	2 118 100	2 113 634	2 088 458	2 021 076	1 986 562	1 935 200
в чуждестранна валута	1 982 974	2 043 753	2 169 263	2 229 036	2 341 548	2 390 543	2 451 197	2 472 840	2 394 206	2 296 166	2 219 864	2 182 123	2 161 321
Местно държавно управление и СОФ	-	-	-	-	-	-	-	-	-	-	-	-	-
Нефинансови предприятия	17 739	16 073	41 381	28 721	25 879	24 814	31 055	77 572	35 579	12 614	17 603	19 069	21 757
Финансови предприятия	-	-	-	-	-	-	-	-	782	-	782	-	-
Домакинства и НТООД	1 965 235	2 027 680	2 127 882	2 200 315	2 315 669	2 365 729	2 420 142	2 395 268	2 357 845	2 283 552	2 201 479	2 163 054	2 139 564
в т.ч. в евро	1 664 592	1 733 838	1 851 018	1 918 542	2 024 515	2 053 122	2 094 491	2 091 839	2 020 296	1 956 459	1 857 096	1 826 876	1 814 119
Местно държавно управление и СОФ	-	-	-	-	-	-	-	-	-	-	-	-	-
Нефинансови предприятия	8 432	12 720	34 136	25 676	22 879	20 577	28 099	74 762	33 147	10 055	15 948	17 495	19 340
Финансови предприятия	-	-	-	-	-	-	-	-	782	-	782	-	-
Домакинства и НТООД	1 656 160	1 721 118	1 816 882	1 892 866	2 001 636	2 032 545	2 066 392	2 017 077	1 986 367	1 946 404	1 840 366	1 809 381	1 794 779
ТЪРГУЕМИ ИНСТРУМЕНТИ (ИЗДАДЕНИ ДЪЛГОВИ ЦЕННИ КНИЖА ДО 2 ГОДИНИ + АКЦИИ/ДЯЛОВЕ НА ФПП + РЕПО-СДЕЛКИ)	38 305	39 799	38 987	35 912	30 510	45 483	58 655	93 626	95 335	89 906	47 786	59 706	50 058
в левове	18 853	20 524	19 693	16 833	16 469	31 376	42 050	82 940	84 770	82 391	47 177	59 089	45 560
в чуждестранна валута	19 452	19 275	19 294	19 079	14 041	14 107	16 605	10 686	10 565	7 515	609	617	4 498
в т.ч. в евро	19 452	19 275	19 294	19 079	14 041	14 107	16 060	10 075	9 953	6 962	-	-	3 912
ДЪЛГОСРОЧНИ ПАСИВИ, НЕВКЛЮЧЕНИ В ПАРИЧНАТА МАСА	8 001 747	8 104 019	8 241 231	8 536 451	8 744 241	8 891 730	9 261 276	9 272 716	9 336 956	9 556 169	9 734 984	10 030 755	10 084 070
Депозити с договорен матуритет над 2 години и депозити, договорени за ползване след предизвестие над 3 месеца	1 335 580	1 375 280	1 461 866	1 479 264	1 490 808	1 492 216	1 617 728	1 584 037	1 541 803	1 465 405	1 458 415	1 428 957	1 391 490
в левове	455 555	434 099	456 314	462 914	458 312	445 140	556 984	522 518	515 657	463 454	447 750	432 247	431 022
в чуждестранна валута	880 025	941 181	1 005 552	1 016 350	1 032 496	1 047 076	1 060 744	1 061 519	1 026 146	1 001 951	1 010 665	996 710	960 468
в т.ч. в евро	702 963	732 017	788 910	800 664	816 307	818 714	826 017	809 836	778 832	779 979	773 596	763 129	742 272
Издадени дългови ценни книжа над 2 години	103 913	104 929	104 991	113 485	111 071	109 513	109 178	114 639	120 677	118 605	125 234	125 144	125 089
в левове	40 981	41 814	41 812	42 011	36 143	36 142	36 133	36 135	33 436	33 429	33 429	33 192	33 192
в чуждестранна валута	62 932	63 115	63 179	71 474	74 928	73 371	73 045	78 504	87 241	85 176	91 805	91 952	91 897
в т.ч. в евро	62 932	63 115	63 179	71 474	74 928	73 371	73 045	78 504	87 241	85 176	91 805	91 952	91 897
КАПИТАЛ И РЕЗЕРВИ	6 562 254	6 623 810	6 674 374	6 943 702	7 142 362	7 290 001	7 534 370	7 574 040	7 674 476	7 972 159	8 151 335	8 476 654	8 567 491
Основен капитал	2 169 081	2 169 081	2 189 081	2 311 873	2 401 431	2 401 431	2 538 339	2 538 339	2 538 339	2 693 339	2 818 339	3 064 487	3 065 939
Резерви	3 049 216	3 132 387	3 204 152	3 407 801	3 410 029	3 410 146	3 416 313	3 342 657	3 330 824	3 426 370	3 411 105	3 496 752	3 779 506
Финансов резултат	1 343 957	1 322 342	1 281 141	1 224 028	1 330 902	1 478 424	1 579 718	1 693 044	1 805 313	1 852 450	1 921 891	1 915 415	1 722 046

\* Включва издадените дългови ценни книжа и акции на фондовете на паричния пазар (ФПП), държани от нерезиденти.

Източници: други ПФИ.

## 1.3.5. ЧУЖДЕСТРАННИ АКТИВИ И ПАСИВИ НА БНБ

(хил. лв.)

	III.2008	IV.2008	V.2008	VI.2008	VII.2008	VIII.2008	IX.2008	X.2008	XI.2008	XII.2008	I.2009	II.2009	III.2009
Валутен курс: лв. за 1 щ. д.	1.23693	1.25858	1.26117	1.24069	1.25285	1.32734	1.36743	1.53314	1.53676	1.38731	1.52608	1.54684	1.46966
лв. за 1 евро	1.95583	1.95583	1.95583	1.95583	1.95583	1.95583	1.95583	1.95583	1.95583	1.95583	1.95583	1.95583	1.95583
<b>ЧУЖДЕСТРАННИ АКТИВИ НА БНБ</b>	<b>23 721 949</b>	<b>25 330 125</b>	<b>25 089 753</b>	<b>25 911 620</b>	<b>26 711 559</b>	<b>28 147 184</b>	<b>28 821 798</b>	<b>27 785 854</b>	<b>28 036 908</b>	<b>24 893 205</b>	<b>23 738 049</b>	<b>23 523 856</b>	<b>23 139 356</b>
<b>Международни резерви</b>	<b>23 693 960</b>	<b>25 302 136</b>	<b>25 061 764</b>	<b>25 883 631</b>	<b>26 683 570</b>	<b>28 119 195</b>	<b>28 793 809</b>	<b>27 757 865</b>	<b>28 008 919</b>	<b>24 864 756</b>	<b>23 709 716</b>	<b>23 495 523</b>	<b>23 111 023</b>
Каса в чуждестранна валута	79 067	89 728	83 000	79 641	77 258	74 998	94 387	93 419	80 712	84 396	90 601	85 880	96 072
в т.ч. в евро	78 382	89 216	82 451	78 679	76 674	73 787	93 476	92 151	79 793	83 473	90 147	84 875	95 291
Притежавани СИПТ	8 075	8 113	8 253	8 173	8 199	8 594	8 782	9 410	9 648	9 023	9 567	9 606	9 299
Монетарно злато	1 484 296	1 396 664	1 421 452	1 466 836	1 462 149	1 422 502	1 492 780	1 433 182	1 587 476	1 536 004	1 788 628	1 867 998	1 733 957
Монетарно злато в трезора на БНБ	594 853	559 622	569 508	587 665	585 787	569 903	598 059	574 182	635 578	614 769	715 833	747 591	693 803
Монетарно злато, депозирано при нерезиденти	889 443	837 042	851 944	879 171	876 362	852 599	894 721	859 000	951 898	921 235	1 072 795	1 120 407	1 040 154
Вземания от нерезидентни банки	10 161 695	9 822 666	10 627 545	11 473 864	11 310 595	11 991 929	10 840 698	12 381 724	12 179 696	10 368 743	9 576 662	9 303 691	9 260 274
Резервна позиция в МВФ	67 854	68 172	68 229	67 672	67 886	69 660	71 289	76 391	76 983	71 994	76 335	76 211	73 776
Депозити	4 176 272	3 849 275	2 519 124	3 255 070	2 511 824	3 066 664	1 819 773	3 004 911	3 496 284	2 561 450	3 455 633	3 187 565	3 421 703
Овърнйт-депозити	27 409	1 700 221	27 926	2 331 918	1 496 503	17 654	1 389 490	46 308	11 381	13 274	25 121	128 601	3 421 703
в левове	-	-	-	-	-	-	-	-	-	-	-	-	-
в чуждестранна валута	27 409	1 700 221	27 926	2 331 918	1 496 503	17 654	1 389 490	46 308	11 381	13 274	25 121	128 601	3 421 703
в т.ч. в евро	4 119	1 675 494	2 934	2 310 518	1 493 043	3 457	1 364 643	1 922	1 159	4 001	2 654	106 798	3 397 097
Депозити с договорен матуритет	4 148 863	2 149 054	2 491 198	923 152	1 015 321	3 049 010	430 283	2 958 603	3 484 903	2 548 176	3 430 512	3 058 964	-
в левове	-	-	-	-	-	-	-	-	-	-	-	-	-
в чуждестранна валута	4 148 863	2 149 054	2 491 198	923 152	1 015 321	3 049 010	430 283	2 958 603	3 484 903	2 548 176	3 430 512	3 058 964	-
в т.ч. в евро	4 148 863	2 149 054	2 491 198	923 152	547 632	2 564 531	430 283	2 958 603	3 484 903	2 548 176	3 430 512	3 058 964	-
Депозити, договорени за ползване след предизвестие	-	-	-	-	-	-	-	-	-	-	-	-	-
в левове	-	-	-	-	-	-	-	-	-	-	-	-	-
в чуждестранна валута	-	-	-	-	-	-	-	-	-	-	-	-	-
в т.ч. в евро	-	-	-	-	-	-	-	-	-	-	-	-	-
Репо-сделки	-	-	-	-	-	-	-	-	-	-	-	-	-
в левове	-	-	-	-	-	-	-	-	-	-	-	-	-
в чуждестранна валута	-	-	-	-	-	-	-	-	-	-	-	-	-
в т.ч. в евро	-	-	-	-	-	-	-	-	-	-	-	-	-
Ценни книжа, различни от акции	5 917 569	5 905 219	8 040 192	8 151 122	8 730 885	8 855 605	8 949 636	9 300 422	8 606 429	7 735 299	6 044 694	6 039 915	5 764 795
в левове	-	-	-	-	-	-	-	-	-	-	-	-	-
в чуждестранна валута	5 917 569	5 905 219	8 040 192	8 151 122	8 730 885	8 855 605	8 949 636	9 300 422	8 606 429	7 735 299	6 044 694	6 039 915	5 764 795
в т.ч. в евро	5 917 569	5 905 219	8 040 192	8 151 122	8 730 885	8 855 605	8 813 393	8 749 782	8 199 864	7 478 909	5 843 420	5 835 893	5 571 164
Вземания от нерезидентни правителства	10 132 247	11 407 346	9 848 917	9 548 226	10 639 754	11 370 312	13 220 873	11 391 297	11 741 531	10 573 205	11 130 459	11 111 194	10 877 902
Ценни книжа, различни от акции	10 132 247	11 407 346	9 848 917	9 548 226	10 639 754	11 370 312	13 220 873	11 391 297	11 741 531	10 573 205	11 130 459	11 111 194	10 877 902
в левове	-	-	-	-	-	-	-	-	-	-	-	-	-
в чуждестранна валута	10 132 247	11 407 346	9 848 917	9 548 226	10 639 754	11 370 312	13 220 873	11 391 297	11 741 531	10 573 205	11 130 459	11 111 194	10 877 902
в т.ч. в евро	10 132 247	11 407 346	9 848 917	9 548 226	10 639 754	11 370 312	12 866 854	11 391 297	11 741 518	10 573 205	11 130 459	11 111 194	10 877 902
Вземания от други нерезиденти	1 709 795	2 446 634	2 924 945	2 972 723	2 874 768	2 893 406	2 776 895	2 079 766	2 029 394	1 886 090	773 197	759 361	772 675
Ценни книжа, различни от акции	1 709 795	2 446 634	2 924 945	2 972 723	2 874 768	2 893 406	2 776 895	2 079 766	2 029 394	1 886 090	773 197	759 361	772 675
в левове	-	-	-	-	-	-	-	-	-	-	-	-	-
в чуждестранна валута	1 709 795	2 446 634	2 924 945	2 972 723	2 874 768	2 893 406	2 776 895	2 079 766	2 029 394	1 886 090	773 197	759 361	772 675
в т.ч. в евро	1 709 795	2 446 634	2 924 945	2 972 723	2 874 768	2 893 406	2 776 895	2 079 766	2 029 394	1 886 090	773 197	759 361	772 675

(продължава)

**1.3.5. ЧУЖДЕСТРАННИ АКТИВИ И ПАСИВИ НА БНБ**  
 (продължение)

(хил. лв.)

	III.2008	IV.2008	V.2008	VI.2008	VII.2008	VIII.2008	IX.2008	X.2008	XI.2008	XII.2008	I.2009	II.2009	III.2009
Вземания по лихви	118 785	130 985	147 652	334 168	310 847	357 454	359 394	369 067	380 462	407 295	340 602	357 793	360 844
в левове	-	-	-	-	-	-	-	-	-	-	-	-	-
в чуждестранна валута	118 785	130 985	147 652	334 168	310 847	357 454	359 394	369 067	380 462	407 295	340 602	357 793	360 844
в т.ч. в евро	118 498	130 720	147 534	334 047	310 572	357 273	358 797	368 260	379 650	406 207	339 024	355 575	358 290
<b>Други чуждестранни активи</b>	<b>27 989</b>	<b>27 989</b>	<b>27 989</b>	<b>27 989</b>	<b>27 989</b>	<b>27 989</b>	<b>27 989</b>	<b>27 989</b>	<b>27 989</b>	<b>28 449</b>	<b>28 333</b>	<b>28 333</b>	<b>28 333</b>
Вземания от нерезидентни банки	27 979	27 979	27 979	27 979	27 979	27 979	27 979	27 979	27 979	28 439	28 323	28 323	28 323
Ценни книжа, различни от акции	-	-	-	-	-	-	-	-	-	-	-	-	-
в левове	-	-	-	-	-	-	-	-	-	-	-	-	-
в чуждестранна валута	-	-	-	-	-	-	-	-	-	-	-	-	-
в т.ч. в евро	-	-	-	-	-	-	-	-	-	-	-	-	-
Акции и други капиталови инструменти	27 979	27 979	27 979	27 979	27 979	27 979	27 979	27 979	27 979	28 439	28 323	28 323	28 323
в левове	-	-	-	-	-	-	-	-	-	-	-	-	-
в чуждестранна валута	27 979	27 979	27 979	27 979	27 979	27 979	27 979	27 979	27 979	28 439	28 323	28 323	28 323
в т.ч. в евро	6 966	6 966	6 966	6 966	6 966	6 966	6 966	6 966	6 966	6 966	6 850	6 850	6 850
Вземания от нерезидентни правителства	-	-	-	-	-	-	-	-	-	-	-	-	-
Ценни книжа, различни от акции	-	-	-	-	-	-	-	-	-	-	-	-	-
в левове	-	-	-	-	-	-	-	-	-	-	-	-	-
в чуждестранна валута	-	-	-	-	-	-	-	-	-	-	-	-	-
в т.ч. в евро	-	-	-	-	-	-	-	-	-	-	-	-	-
Акции и други капиталови инструменти	-	-	-	-	-	-	-	-	-	-	-	-	-
в левове	-	-	-	-	-	-	-	-	-	-	-	-	-
в чуждестранна валута	-	-	-	-	-	-	-	-	-	-	-	-	-
в т.ч. в евро	-	-	-	-	-	-	-	-	-	-	-	-	-
Вземания от други нерезиденти	10	10	10	10	10	10	10	10	10	10	10	10	10
Депозити	-	-	-	-	-	-	-	-	-	-	-	-	-
в левове	-	-	-	-	-	-	-	-	-	-	-	-	-
в чуждестранна валута	-	-	-	-	-	-	-	-	-	-	-	-	-
в т.ч. в евро	-	-	-	-	-	-	-	-	-	-	-	-	-
Ценни книжа, различни от акции	-	-	-	-	-	-	-	-	-	-	-	-	-
в левове	-	-	-	-	-	-	-	-	-	-	-	-	-
в чуждестранна валута	-	-	-	-	-	-	-	-	-	-	-	-	-
в т.ч. в евро	-	-	-	-	-	-	-	-	-	-	-	-	-
Акции и други капиталови инструменти	10	10	10	10	10	10	10	10	10	10	10	10	10
в левове	-	-	-	-	-	-	-	-	-	-	-	-	-
в чуждестранна валута	10	10	10	10	10	10	10	10	10	10	10	10	10
в т.ч. в евро	10	10	10	10	10	10	10	10	10	10	10	10	10
<b>ЧУЖДЕСТРАННИ ПАСИВИ</b>	<b>58 283</b>	<b>39 544</b>	<b>81 678</b>	<b>43 293</b>	<b>15 135</b>	<b>26 038</b>	<b>58 358</b>	<b>85 591</b>	<b>100 997</b>	<b>97 403</b>	<b>122 069</b>	<b>136 401</b>	<b>92 351</b>
Задължения към нерезидентни банки	-	-	-	-	-	-	-	-	-	-	-	-	-
Депозити	-	-	-	-	-	-	-	-	-	-	-	-	-
Овърнйт-депозити	-	-	-	-	-	-	-	-	-	-	-	-	-
в левове	-	-	-	-	-	-	-	-	-	-	-	-	-
в чуждестранна валута	-	-	-	-	-	-	-	-	-	-	-	-	-
в т.ч. в евро	-	-	-	-	-	-	-	-	-	-	-	-	-

(продължава)



## 1.3.5. ЧУЖДЕСТРАННИ АКТИВИ И ПАСИВИ НА БНБ

(продължение)

(хил. лв.)

	III.2008	IV.2008	V.2008	VI.2008	VII.2008	VIII.2008	IX.2008	X.2008	XI.2008	XII.2008	I.2009	II.2009	III.2009
Депозити с договорен матуритет	-	-	-	-	-	-	-	-	-	-	-	-	-
в левове	-	-	-	-	-	-	-	-	-	-	-	-	-
в чуждестранна валута	-	-	-	-	-	-	-	-	-	-	-	-	-
в т.ч. в евро	-	-	-	-	-	-	-	-	-	-	-	-	-
Депозити, договорени за ползване след предизвестие	-	-	-	-	-	-	-	-	-	-	-	-	-
в левове	-	-	-	-	-	-	-	-	-	-	-	-	-
в чуждестранна валута	-	-	-	-	-	-	-	-	-	-	-	-	-
в т.ч. в евро	-	-	-	-	-	-	-	-	-	-	-	-	-
Задължения към МВФ	-	-	-	-	-	-	-	-	-	-	-	-	-
Кредити	-	-	-	-	-	-	-	-	-	-	-	-	-
в левове	-	-	-	-	-	-	-	-	-	-	-	-	-
в чуждестранна валута	-	-	-	-	-	-	-	-	-	-	-	-	-
в т.ч. в евро	-	-	-	-	-	-	-	-	-	-	-	-	-
Задължения по лихви	-	-	-	-	-	-	-	-	-	-	-	-	-
в левове	-	-	-	-	-	-	-	-	-	-	-	-	-
в чуждестранна валута	-	-	-	-	-	-	-	-	-	-	-	-	-
в т.ч. в евро	-	-	-	-	-	-	-	-	-	-	-	-	-
Задължения към нерезидентни правителства	58 283	39 544	81 678	43 293	15 135	26 038	58 358	85 591	100 997	97 403	122 069	136 401	92 351
Депозити	58 283	39 544	81 678	43 293	15 135	26 038	58 358	85 591	100 997	97 403	122 069	136 401	92 351
Овърнайт-депозити	58 283	39 544	81 678	43 293	15 135	26 038	58 358	85 591	100 997	97 403	122 069	136 401	92 351
в левове	6 953	25 079	63 145	2 175	2 941	1 168	26 393	7 047	32 211	20 374	24 292	1 807	25 604
в чуждестранна валута	51 330	14 465	18 533	41 118	12 194	24 870	31 965	78 544	68 786	77 029	97 777	134 594	66 747
в т.ч. в евро	51 330	14 465	18 533	41 118	12 194	24 870	31 965	78 544	68 786	77 029	97 777	134 594	66 747
Депозити с договорен матуритет	-	-	-	-	-	-	-	-	-	-	-	-	-
в левове	-	-	-	-	-	-	-	-	-	-	-	-	-
в чуждестранна валута	-	-	-	-	-	-	-	-	-	-	-	-	-
в т.ч. в евро	-	-	-	-	-	-	-	-	-	-	-	-	-
Депозити, договорени за ползване след предизвестие	-	-	-	-	-	-	-	-	-	-	-	-	-
в левове	-	-	-	-	-	-	-	-	-	-	-	-	-
в чуждестранна валута	-	-	-	-	-	-	-	-	-	-	-	-	-
в т.ч. в евро	-	-	-	-	-	-	-	-	-	-	-	-	-

Източник: БНБ.



## 1.3.6. КРЕДИТИ НА НЕФИНАНСОВИ ПРЕДПРИЯТИЯ, ДОМАКИНСТВА И НТООД

(продължение)

(хил. лв.)

	III.2008	IV.2008	V.2008	VI.2008	VII.2008	VIII.2008	IX.2008	X.2008	XI.2008	XII.2008	I.2009	II.2009	III.2009
в чуждестранна валута	267 228	364 815	453 716	536 145	602 528	642 603	703 350	756 991	771 550	794 797	811 261	814 663	831 074
в т.ч. в евро	241 262	336 771	428 044	506 415	570 503	607 886	667 481	716 754	732 639	754 694	770 831	774 514	791 609
Лоши и реструктурирани*	247 293	254 128	268 272	276 448	282 799	299 805	316 410	327 405	335 201	341 161	382 812	422 091	376 468
в левове	240 039	247 230	261 381	269 109	274 899	289 235	304 661	313 571	320 707	324 608	362 477	393 288	351 553
в чуждестранна валута	7 254	6 898	6 891	7 339	7 900	10 570	11 749	13 834	14 494	16 553	20 335	28 803	24 915
в т.ч. в евро	6 291	6 027	6 323	6 505	7 150	9 864	11 056	13 142	13 860	15 885	19 585	27 814	24 045
Жилищни кредити	6 003 245	6 265 991	6 541 637	6 764 935	7 005 148	7 192 407	7 384 994	7 545 926	7 646 235	7 744 293	7 740 015	7 747 071	7 975 158
Редовни	5 869 134	6 131 832	6 395 719	6 617 303	6 856 950	7 039 910	7 225 629	7 385 689	7 479 026	7 555 021	7 525 341	7 496 143	7 769 127
Кредити до 1 година	5 750	5 915	8 511	8 525	6 362	5 776	4 963	5 270	4 573	4 598	4 354	4 082	3 322
в левове	1 483	1 507	1 725	1 683	1 738	1 678	1 419	1 221	1 215	950	713	589	488
в чуждестранна валута	4 267	4 408	6 786	6 842	4 624	4 098	3 544	4 049	3 358	3 648	3 641	3 493	2 834
в т.ч. в евро	4 267	4 408	6 786	6 842	4 624	4 098	3 544	4 049	3 358	3 648	3 640	3 492	2 833
Кредити над 1 до 5 години	115 162	114 002	115 740	115 684	118 375	118 686	118 309	116 325	113 618	111 537	107 322	104 371	103 089
в левове	61 452	61 351	62 003	60 873	61 106	59 851	58 380	57 082	54 207	52 812	50 554	48 434	50 266
в чуждестранна валута	53 710	52 651	53 737	54 811	57 269	58 835	59 929	59 243	59 411	58 725	56 768	55 937	52 823
в т.ч. в евро	53 005	52 155	53 245	54 396	56 799	58 404	59 323	58 718	58 874	58 219	56 266	55 462	52 380
Кредити над 5 години	5 748 222	6 011 915	6 271 468	6 493 094	6 732 213	6 915 448	7 102 357	7 264 094	7 360 835	7 438 886	7 413 665	7 387 690	7 662 716
в левове	3 584 011	3 652 651	3 707 317	3 752 250	3 788 273	3 802 445	3 819 388	3 822 362	3 823 133	3 800 829	3 761 344	3 734 665	3 966 721
в чуждестранна валута	2 164 211	2 359 264	2 564 151	2 740 844	2 943 940	3 113 003	3 282 969	3 441 732	3 537 702	3 638 057	3 652 321	3 653 025	3 695 995
в т.ч. в евро	1 223 341	2 308 124	2 502 060	2 699 515	2 892 332	3 037 202	3 201 004	3 332 237	3 425 423	3 521 027	3 535 052	3 535 541	3 580 540
Лоши и реструктурирани*	134 111	134 159	145 918	147 632	148 198	152 497	159 365	160 237	167 209	189 272	214 674	250 928	206 031
в левове	89 164	90 275	95 602	95 695	98 885	99 629	102 791	103 567	103 887	120 397	137 026	148 493	118 815
в чуждестранна валута	44 947	43 884	50 316	51 937	49 313	52 868	56 574	56 670	63 322	68 875	77 648	102 435	87 216
в т.ч. в евро	44 504	43 434	49 906	51 594	48 925	52 436	56 080	56 268	62 893	68 479	76 448	101 271	86 061
Други кредити	1 010 217	1 027 882	1 041 778	1 068 714	1 093 683	1 110 331	1 107 033	1 112 163	1 111 294	1 091 409	1 063 753	1 054 545	1 029 559
Редовни	978 505	993 667	1 005 585	1 031 205	1 056 136	1 072 523	1 068 225	1 070 642	1 065 700	1 040 887	1 010 659	991 093	970 803
Кредити до 1 година	125 188	125 144	123 316	129 733	132 479	137 422	132 993	130 410	131 188	122 733	113 745	109 475	98 677
в левове	111 673	105 960	102 659	105 784	106 790	109 916	107 882	104 573	103 165	93 354	86 758	82 780	75 254
в чуждестранна валута	13 515	19 184	20 657	23 949	25 689	27 506	25 111	25 837	28 023	29 379	26 987	26 695	23 423
в т.ч. в евро	13 515	19 171	20 649	23 945	25 689	27 506	25 111	25 837	28 023	29 379	26 987	26 646	23 423
Кредити над 1 до 5 години	513 234	517 168	521 544	531 836	539 164	539 036	525 547	516 566	505 742	493 396	478 571	464 421	454 203
в левове	398 514	402 147	400 925	403 889	402 150	393 701	386 837	375 586	364 243	350 386	335 020	321 680	310 969
в чуждестранна валута	114 720	115 021	120 619	127 947	137 014	145 335	138 710	140 980	141 499	143 010	143 551	142 741	143 234
в т.ч. в евро	114 630	114 957	120 507	127 844	136 916	145 237	138 615	140 882	141 407	142 505	143 345	142 543	142 657
Кредити над 5 години	340 083	351 355	360 725	369 636	384 493	396 065	409 685	423 666	428 770	424 758	418 343	417 197	417 923
в левове	248 807	253 033	259 283	264 565	270 127	267 113	271 759	270 909	269 972	263 327	259 684	251 768	253 874
в чуждестранна валута	91 276	98 322	101 442	105 071	114 366	128 952	137 926	152 757	158 798	161 431	158 659	165 429	164 049
в т.ч. в евро	87 838	94 987	98 330	102 942	112 123	126 813	135 925	150 480	156 657	159 288	156 597	163 340	162 323
Лоши и реструктурирани*	31 712	34 215	36 193	37 509	37 547	37 808	38 808	41 521	45 594	50 522	53 094	63 452	58 756
в левове	25 601	26 706	28 593	28 525	29 207	29 034	29 465	31 109	34 168	38 481	40 094	47 464	44 936
в чуждестранна валута	6 111	7 509	7 600	8 984	8 340	8 774	9 343	10 412	11 426	12 041	13 000	15 988	13 820
в т.ч. в евро	5 820	7 181	7 215	8 743	8 134	8 558	9 037	10 108	11 134	11 899	12 753	15 831	13 693

\* До 30 юни 2006 г. показателят включва просрочената част от главницата, която не е платена. След тази дата се включва целият размер на балансово отчитаните кредитни експозиции, класифицирани като *нередовни*, *необслужвани* и *реструктурирани* кредити съгласно Наредба № 9 на БНБ.

Източници: други ПФИ.

## 1.3.7. ДОПЪЛНИТЕЛНИ ПОКАЗАТЕЛИ КЪМ АНАЛИТИЧНАТА ОТЧЕТНОСТ НА БНБ

(хил. лв.)

	III.2008	IV.2008	V.2008	VI.2008	VII.2008	VIII.2008	IX.2008	X.2008	XI.2008	XII.2008	I.2009	II.2009	III.2009
Валутен курс: лв. за 1 щ. д.	1.23693	1.25858	1.26117	1.24069	1.25285	1.32734	1.36743	1.53314	1.53676	1.38731	1.52608	1.54684	1.46966
лв. за 1 евро	1.95583	1.95583	1.95583	1.95583	1.95583	1.95583	1.95583	1.95583	1.95583	1.95583	1.95583	1.95583	1.95583
<b>ЧУЖДЕСТРАННИ АКТИВИ, в т.ч.</b>													
Начислени лихви – общо	118 785	130 985	147 652	334 168	310 847	357 454	359 394	369 067	380 462	407 295	340 602	357 793	360 844
в левове	-	-	-	-	-	-	-	-	-	-	-	-	-
в чуждестранна валута	118 785	130 985	147 652	334 168	310 847	357 454	359 394	369 067	380 462	407 295	340 602	357 793	360 844
в т.ч. в евро	118 498	130 720	147 534	334 047	310 572	357 273	358 797	368 260	379 650	406 207	339 024	355 575	358 290
в т.ч. начислени лихви по депозити	5 880	522	727	874	820	525	387	985	925	994	1 648	2 857	2 789
в левове	-	-	-	-	-	-	-	-	-	-	-	-	-
в чуждестранна валута	5 880	522	727	874	820	525	387	985	925	994	1 648	2 857	2 789
в т.ч. в евро	5 593	257	609	753	545	344	266	633	537	137	94	738	257
в т.ч. начислени лихви по ценни книжа, различни от акции	112 905	130 463	146 925	333 294	310 027	356 929	359 007	368 082	379 537	406 301	338 954	354 936	358 055
в левове	-	-	-	-	-	-	-	-	-	-	-	-	-
в чуждестранна валута	112 905	130 463	146 925	333 294	310 027	356 929	359 007	368 082	379 537	406 301	338 954	354 936	358 055
в т.ч. в евро	112 905	130 463	146 925	333 294	310 027	356 929	358 531	367 627	379 113	406 070	338 930	354 837	358 033
<b>ДРУГИ АКТИВИ, в т.ч.</b>													
Деривати с положителна справедлива стойност	-	-	-	-	-	-	-	-	-	-	-	-	-
в левове	-	-	-	-	-	-	-	-	-	-	-	-	-
в чуждестранна валута	-	-	-	-	-	-	-	-	-	-	-	-	-
в т.ч. в евро	-	-	-	-	-	-	-	-	-	-	-	-	-
<b>ЧУЖДЕСТРАННИ ПАСИВИ, в т.ч.</b>													
Начислени лихви – общо	-	-	-	-	-	-	-	-	-	-	-	-	-
в левове	-	-	-	-	-	-	-	-	-	-	-	-	-
в чуждестранна валута	-	-	-	-	-	-	-	-	-	-	-	-	-
в т.ч. в евро	-	-	-	-	-	-	-	-	-	-	-	-	-
<b>ДРУГИ ПАСИВИ, в т.ч.</b>													
Начислени лихви – общо	4 078	5 830	4 860	5 880	9 004	9 542	11 235	13 651	4 492	828	3 601	3 295	3 729
в левове	3 507	5 341	4 176	5 270	8 369	8 859	10 392	12 963	3 840	814	2 934	2 562	3 670
в чуждестранна валута	571	489	684	610	635	683	843	688	652	14	667	733	59
в т.ч. в евро	569	487	682	608	588	642	782	674	651	14	667	733	59
в т.ч. начислени лихви по овърнайт-депозити	-	-	-	-	-	-	-	-	-	-	-	-	-
в левове	-	-	-	-	-	-	-	-	-	-	-	-	-
в чуждестранна валута	-	-	-	-	-	-	-	-	-	-	-	-	-
в т.ч. в евро	-	-	-	-	-	-	-	-	-	-	-	-	-
в т.ч. начислени лихви по депозити с договорен матуритет	4 078	5 830	4 860	5 880	9 004	9 542	11 235	13 651	4 492	828	3 601	3 295	3 729
в левове	3 507	5 341	4 176	5 270	8 369	8 859	10 392	12 963	3 840	814	2 934	2 562	3 670
в чуждестранна валута	571	489	684	610	635	683	843	688	652	14	667	733	59
в т.ч. в евро	569	487	682	608	588	642	782	674	651	14	667	733	59
в т.ч. начислени лихви по депозити,													
платими след предизвестие	-	-	-	-	-	-	-	-	-	-	-	-	-
в левове	-	-	-	-	-	-	-	-	-	-	-	-	-
в чуждестранна валута	-	-	-	-	-	-	-	-	-	-	-	-	-
в т.ч. в евро	-	-	-	-	-	-	-	-	-	-	-	-	-
Провизии	-	-	-	-	-	-	-	-	-	-	-	-	-
Амортизации	51 214	52 037	52 835	53 907	54 807	55 683	57 243	58 322	59 355	60 272	49 408	50 483	51 316
Деривати с отрицателна справедлива стойност	-	-	-	-	-	-	-	-	-	-	-	-	-
в левове	-	-	-	-	-	-	-	-	-	-	-	-	-
в чуждестранна валута	-	-	-	-	-	-	-	-	-	-	-	-	-
в т.ч. в евро	-	-	-	-	-	-	-	-	-	-	-	-	-

Източник: БНБ.

## 1.3.8. ДОПЪЛНИТЕЛНИ ПОКАЗАТЕЛИ КЪМ АНАЛИТИЧНАТА ОТЧЕТНОСТ НА ДРУГИ ПАРИЧНО-ФИНАНСОВИ ИНСТИТУЦИИ

(хил. лв.)

	III.2008	IV.2008	V.2008	VI.2008	VII.2008	VIII.2008	IX.2008	X.2008	XI.2008	XII.2008	I.2009	II.2009	III.2009
Валутен курс: лв. за 1 щ. д.	1.23693	1.25858	1.26117	1.24069	1.25285	1.32734	1.36743	1.53314	1.53676	1.38731	1.52608	1.54684	1.46966
лв. за 1 евро	1.95583	1.95583	1.95583	1.95583	1.95583	1.95583	1.95583	1.95583	1.95583	1.95583	1.95583	1.95583	1.95583
<b>ДРУГИ АКТИВИ, в т.ч.</b>													
Начислени лихви – общо	317 498	327 203	383 741	395 414	376 226	420 992	435 078	464 651	502 899	496 821	421 664	446 602	461 120
в левове	155 984	160 643	195 545	200 047	185 238	194 418	197 709	203 737	226 897	224 099	210 206	220 301	218 894
в чуждестранна валута	161 514	166 560	188 196	195 367	190 988	226 574	237 369	260 914	276 002	272 722	211 458	226 301	242 226
в т.ч. в евро	147 011	150 986	168 035	172 182	181 493	210 425	214 867	230 150	244 638	239 442	193 884	208 855	221 702
в т.ч. начислени лихви по депозити	13 183	15 938	15 591	9 352	9 315	10 888	12 729	13 909	15 070	13 849	11 396	11 348	12 459
в левове	6 041	6 670	5 687	4 445	4 878	4 446	4 842	5 405	6 166	5 850	3 737	5 342	7 204
в чуждестранна валута	7 142	9 268	9 904	4 907	4 437	6 442	7 887	8 504	8 904	7 999	7 659	6 006	5 255
в т.ч. в евро	5 996	8 817	9 134	3 843	3 437	5 345	6 711	7 178	7 669	6 835	6 481	5 440	4 635
в т.ч. начислени лихви по кредити	226 149	230 184	277 557	277 765	290 404	320 141	316 259	334 812	358 686	341 770	358 612	376 471	383 269
в левове	124 638	127 297	156 745	153 593	159 204	169 238	165 534	168 618	184 048	176 436	182 642	191 725	187 915
в чуждестранна валута	101 511	102 887	120 812	124 172	131 200	150 903	150 725	166 194	174 638	165 334	175 970	184 746	195 354
в т.ч. в евро	98 469	99 695	116 687	120 028	126 810	144 722	142 195	154 021	167 015	156 783	164 088	176 240	186 261
в т.ч. начислени лихви по ценни книжа, различни от акции	69 470	73 871	81 416	96 345	66 887	77 417	91 507	103 342	116 845	127 755	51 260	58 497	65 209
в левове	25 298	26 674	33 110	42 009	21 093	20 604	27 204	29 689	34 668	41 562	23 663	23 178	23 772
в чуждестранна валута	44 172	47 197	48 306	54 336	45 794	56 813	64 303	73 653	82 177	86 193	27 597	35 319	41 437
в т.ч. в евро	34 640	35 418	33 680	37 540	42 117	49 560	53 665	58 009	62 575	66 356	23 202	27 107	30 719
Деривати с положителна справедлива стойност	33 067	61 037	62 299	69 170	74 701	100 624	124 661	189 982	151 800	106 651	145 243	136 744	146 640
в левове	13 926	16 372	12 940	15 249	17 946	31 301	44 857	66 989	48 474	27 120	52 725	40 727	35 276
в чуждестранна валута	19 141	44 665	49 359	53 921	56 755	69 323	79 804	122 993	103 326	79 531	92 518	96 017	111 364
в т.ч. в евро	15 989	39 071	42 285	50 388	51 718	59 163	66 391	105 396	92 270	75 976	83 494	84 669	106 921
<b>ДРУГИ ПАСИВИ, в т.ч.</b>													
Начислени лихви – общо	325 712	328 833	375 716	389 185	417 113	460 141	479 107	490 940	533 532	403 050	413 837	453 828	468 332
в левове	129 241	125 361	151 329	162 053	168 665	182 570	194 445	194 710	197 427	132 621	144 705	163 727	178 279
в чуждестранна валута	196 471	203 472	224 387	227 132	248 448	277 571	284 662	296 230	336 105	270 429	269 132	290 101	290 053
в т.ч. в евро	174 211	179 547	200 518	201 919	223 873	251 215	256 346	263 233	299 136	245 417	240 775	261 398	260 688
в т.ч. начислени лихви по овърнайт-депозити	14 371	14 083	34 357	39 941	41 029	47 100	49 104	52 805	46 971	6 299	24 932	26 907	26 274
в левове	9 430	10 084	26 840	30 228	32 271	38 748	40 273	40 250	36 339	3 522	21 064	21 702	21 666
в чуждестранна валута	4 941	3 999	7 517	9 713	8 758	8 352	8 831	12 555	10 632	2 777	3 868	5 205	4 608
в т.ч. в евро	4 363	3 434	6 701	7 341	7 952	7 345	7 755	11 266	9 393	2 436	3 386	4 637	4 041
в т.ч. начислени лихви по депозити с договорен матуритет	267 552	271 493	291 020	293 448	315 395	340 383	354 458	353 419	387 569	359 435	369 375	397 344	402 279
в левове	98 692	98 985	103 590	107 702	112 500	114 373	121 307	117 401	119 395	110 505	117 193	131 121	141 904
в чуждестранна валута	168 860	172 508	187 430	185 746	202 895	226 010	233 151	236 018	268 174	248 930	252 182	266 223	260 375
в т.ч. в евро	149 011	151 636	166 440	165 363	182 669	204 648	210 717	209 971	242 640	225 929	226 529	240 913	235 943
в т.ч. начислени лихви по депозити, платими след предизвестие	17 540	23 907	30 649	35 941	43 540	51 467	58 801	66 749	74 380	449	9 605	17 298	26 324
в левове	9 081	12 349	15 847	18 595	22 456	26 418	29 883	33 995	38 009	127	4 600	8 556	12 572

(продължава)

1.3.8. ДОПЪЛНИТЕЛНИ ПОКАЗАТЕЛИ КЪМ АНАЛИТИЧНАТА ОТЧЕТНОСТ НА ДРУГИ ПАРИЧНО-ФИНАНСОВИ ИНСТИТУЦИИ  
(продължение)

(хил. лв.)

	III.2008	IV.2008	V.2008	VI.2008	VII.2008	VIII.2008	IX.2008	X.2008	XI.2008	XII.2008	I.2009	II.2009	III.2009
в чуждестранна валута	8 459	11 558	14 802	17 346	21 084	25 049	28 918	32 754	36 371	322	5 005	8 742	13 752
в т.ч. в евро	7 366	10 062	12 863	15 094	18 341	21 711	24 992	27 927	31 042	246	4 352	7 500	11 883
в т.ч. начислени лихви по издадени дългови ценни книжа	12 680	13 041	13 628	14 217	10 101	13 483	8 518	9 075	10 651	9 739	7 483	8 033	7 429
в левове	3 708	3 756	4 817	5 314	1 228	2 653	2 739	2 810	3 439	3 457	1 796	2 237	2 050
в чуждестранна валута	8 972	9 285	8 811	8 903	8 873	10 830	5 779	6 265	7 212	6 282	5 687	5 796	5 379
в т.ч. в евро	8 972	9 285	8 811	8 903	8 873	10 652	5 419	5 656	6 402	5 359	4 474	5 664	5 112
Провизии	1 092 534	1 129 285	1 170 080	1 077 276	1 113 351	1 134 242	1 150 619	1 192 347	1 202 427	1 226 055	1 312 066	1 352 886	1 394 203
Амортизации	764 603	775 687	790 014	798 272	813 939	828 068	839 518	852 526	866 082	861 241	884 292	901 158	914 654
Деривати с отрицателна справедлива стойност	42 133	36 890	44 242	56 167	50 103	74 613	91 681	146 704	112 253	127 107	97 579	98 754	132 586
в левове	23 418	12 188	11 840	12 377	4 988	22 043	27 644	40 349	27 213	51 286	23 035	24 983	31 808
в чуждестранна валута	18 715	24 702	32 402	43 790	45 115	52 570	64 037	106 355	85 040	75 821	74 544	73 771	100 778
в т.ч. в евро	9 036	18 100	24 540	34 495	37 775	45 209	54 504	98 793	80 940	60 849	69 428	70 718	73 753

Източници: други ПФИ.

## 1.4. СЕКТОРНИ ОТЧЕТНОСТИ НА ПАРИЧНО-ФИНАНСОВИТЕ ИНСТИТУЦИИ

## 1.4.1. СЕКТОРНА МЕСЕЧНА ОТЧЕТНОСТ НА БНБ КЪМ МАРТ 2009 г.

(хил. лв.)

	Общо	Резидентен сектор										Нерезидентен сектор				Некласифицирани		
		Други ПФИ	Държавно управление			Други резиденти				ЕС	Евро-зона	Извън евро-зоната	Други страни					
			ЦДУ	СОФ		Нефинансови предприятия	Финансови предприятия		Домакинства и НТООД									
							ФПС	ЗД и ПФ										
<b>АКТИВИ</b>	<b>24 818 024</b>	<b>79 923</b>	<b>134</b>	<b>148</b>	<b>148</b>	<b>-</b>	<b>79 641</b>	<b>72 698</b>	<b>6 943</b>	<b>6 943</b>	<b>-</b>	<b>-</b>	<b>22 340 160</b>	<b>20 420 044</b>	<b>19 318 630</b>	<b>1 101 414</b>	<b>1 920 116</b>	<b>2 397 941</b>
1. Каса	96 072	-	-	-	-	-	-	-	-	-	-	-	-	-	-	-	-	96 072
в т.ч. в евро	95 291	-	-	-	-	-	-	-	-	-	-	-	-	-	-	-	-	95 291
2. Притежавани СИПТ	9 299	-	-	-	-	-	-	-	-	-	-	-	-	-	-	-	-	9 299
3. Резервна позиция в МВФ	73 776	-	-	-	-	-	-	-	-	-	-	-	73 776	-	-	-	73 776	-
4. Монетарно злато	1 733 957	-	-	-	-	-	-	-	-	-	-	-	1 040 154	-	-	-	1 040 154	693 803
5. Депозити	3 421 703	-	-	-	-	-	-	-	-	-	-	-	3 421 703	3 395 842	2 435 507	960 335	25 861	-
5.1. Овърнйт-депозити	3 421 703	-	-	-	-	-	-	-	-	-	-	-	3 421 703	3 395 842	2 435 507	960 335	25 861	-
в левове	-	-	-	-	-	-	-	-	-	-	-	-	-	-	-	-	-	-
в чуждестранна валута	3 421 703	-	-	-	-	-	-	-	-	-	-	-	3 421 703	3 395 842	2 435 507	960 335	25 861	-
в т.ч. в евро	3 397 097	-	-	-	-	-	-	-	-	-	-	-	3 397 097	3 395 814	2 435 481	960 333	1 283	-
5.2. Депозити с договорен матуритет	-	-	-	-	-	-	-	-	-	-	-	-	-	-	-	-	-	-
в левове	-	-	-	-	-	-	-	-	-	-	-	-	-	-	-	-	-	-
в чуждестранна валута	-	-	-	-	-	-	-	-	-	-	-	-	-	-	-	-	-	-
в т.ч. в евро	-	-	-	-	-	-	-	-	-	-	-	-	-	-	-	-	-	-
5.3. Депозити, договорени за ползване след предизвестие	-	-	-	-	-	-	-	-	-	-	-	-	-	-	-	-	-	-
в левове	-	-	-	-	-	-	-	-	-	-	-	-	-	-	-	-	-	-
в чуждестранна валута	-	-	-	-	-	-	-	-	-	-	-	-	-	-	-	-	-	-
в т.ч. в евро	-	-	-	-	-	-	-	-	-	-	-	-	-	-	-	-	-	-
6. Репо-сделки	-	-	-	-	-	-	-	-	-	-	-	-	-	-	-	-	-	-
в левове	-	-	-	-	-	-	-	-	-	-	-	-	-	-	-	-	-	-
в чуждестранна валута	-	-	-	-	-	-	-	-	-	-	-	-	-	-	-	-	-	-
в т.ч. в евро	-	-	-	-	-	-	-	-	-	-	-	-	-	-	-	-	-	-
7. Кредити	-	-	-	-	-	-	-	-	-	-	-	-	-	-	-	-	-	-
до 1 година	-	-	-	-	-	-	-	-	-	-	-	-	-	-	-	-	-	-
в левове	-	-	-	-	-	-	-	-	-	-	-	-	-	-	-	-	-	-
в чуждестранна валута	-	-	-	-	-	-	-	-	-	-	-	-	-	-	-	-	-	-
в т.ч. в евро	-	-	-	-	-	-	-	-	-	-	-	-	-	-	-	-	-	-
над 1 година до 5 години	-	-	-	-	-	-	-	-	-	-	-	-	-	-	-	-	-	-
в левове	-	-	-	-	-	-	-	-	-	-	-	-	-	-	-	-	-	-
в чуждестранна валута	-	-	-	-	-	-	-	-	-	-	-	-	-	-	-	-	-	-
в т.ч. в евро	-	-	-	-	-	-	-	-	-	-	-	-	-	-	-	-	-	-
над 5 години	-	-	-	-	-	-	-	-	-	-	-	-	-	-	-	-	-	-
в левове	-	-	-	-	-	-	-	-	-	-	-	-	-	-	-	-	-	-
в чуждестранна валута	-	-	-	-	-	-	-	-	-	-	-	-	-	-	-	-	-	-
в т.ч. в евро	-	-	-	-	-	-	-	-	-	-	-	-	-	-	-	-	-	-

(продължава)

1.4.1. СЕКТОРНА МЕСЕЧНА ОТЧЕТНОСТ НА БНБ КЪМ МАРТ 2009 г.  
(продължение)

(хил. лв.)

	Общо	Резидентен сектор									Нерезидентен сектор				Некласифицирани	
		Други ПФИ	Държавно управление			Други резиденти			ЕС			Други страни				
			ЦДУ	СОФ		Нефинансови предприятия	Финансови предприятия	Домкинства и НТООД	Еврозона	Извън еврозоната	ФПС		ЗД и ПФ			
8. Ценни книжа, различни от акции	17 415 372	-	-	-	-	-	-	-	-	-	-	-	-	-	-	-
до 1 година	5 805 872	-	-	-	-	-	-	-	-	-	-	-	-	-	-	-
в левове	-	-	-	-	-	-	-	-	-	-	-	-	-	-	-	-
в чуждестранна валута	5 805 872	-	-	-	-	-	-	-	-	-	-	-	-	-	-	-
в т.ч. в евро	5 612 241	-	-	-	-	-	-	-	-	-	-	-	-	-	-	-
над 1 година до 2 години	1 490 412	-	-	-	-	-	-	-	-	-	-	-	-	-	-	-
в левове	-	-	-	-	-	-	-	-	-	-	-	-	-	-	-	-
в чуждестранна валута	1 490 412	-	-	-	-	-	-	-	-	-	-	-	-	-	-	-
в т.ч. в евро	1 490 412	-	-	-	-	-	-	-	-	-	-	-	-	-	-	-
над 2 години	10 119 088	-	-	-	-	-	-	-	-	-	-	-	-	-	-	-
в левове	-	-	-	-	-	-	-	-	-	-	-	-	-	-	-	-
в чуждестранна валута	10 119 088	-	-	-	-	-	-	-	-	-	-	-	-	-	-	-
в т.ч. в евро	10 119 088	-	-	-	-	-	-	-	-	-	-	-	-	-	-	-
9. Акции и други капиталови инструменти	107 512	79 179	-	-	-	79 179	72 236	6 943	6 943	-	-	-	-	-	-	-
в левове	79 179	79 179	-	-	-	79 179	72 236	6 943	6 943	-	-	-	-	-	-	-
в чуждестранна валута	28 333	-	-	-	-	-	-	-	-	-	-	-	-	-	-	-
в т.ч. в евро	6 860	-	-	-	-	-	-	-	-	-	-	-	-	-	-	-
10. Дълготрайни активи	226 979	-	-	-	-	-	-	-	-	-	-	-	-	-	-	226 979
11. Други активи	1 733 354	744	134	148	148	-	462	462	-	-	-	-	-	-	-	1 371 788
в левове	39 108	596	134	-	-	-	462	462	-	-	-	-	-	-	-	38 512
в чуждестранна валута	1 694 246	148	-	148	148	-	-	-	-	-	-	-	-	-	-	1 333 276
в т.ч. в евро	358 488	148	-	148	148	-	-	-	-	-	-	-	-	-	-	50
<b>ПАСИВИ</b>	<b>24 818 024</b>	<b>11 741 053</b>	<b>4 124 738</b>	<b>7 186 050</b>	<b>6 638 225</b>	<b>547 825</b>	<b>430 265</b>	<b>74 137</b>	<b>356 128</b>	<b>356 128</b>	-	-	-	-	-	<b>12 984 538</b>
12. Пари в обращение	7 799 032	-	-	-	-	-	-	-	-	-	-	-	-	-	-	7 799 032
13. Депозити	11 829 378	11 737 027	4 124 738	7 182 031	6 634 503	547 528	430 258	74 136	356 122	356 122	-	-	-	-	-	-
13.1. Овърнйт-депозити	6 368 164	6 275 813	3 924 443	2 275 903	2 219 375	56 528	75 467	52 622	22 845	22 845	-	-	-	-	-	-
в левове	3 630 594	3 604 990	1 929 078	1 657 933	1 601 405	56 528	17 979	-	17 979	17 979	-	-	-	-	-	-
в чуждестранна валута	2 737 570	2 670 823	1 995 365	617 970	617 970	-	57 488	52 622	4 866	4 866	-	-	-	-	-	-
в т.ч. в евро	2 522 527	2 455 780	1 995 365	407 700	407 700	-	52 715	52 622	93	93	-	-	-	-	-	-
13.2. Депозити с договорен матуритет	5 461 214	5 461 214	200 295	4 906 128	4 415 128	491 000	354 791	21 514	333 277	333 277	-	-	-	-	-	-
до 2 години	5 461 214	5 461 214	200 295	4 906 128	4 415 128	491 000	354 791	21 514	333 277	333 277	-	-	-	-	-	-
в левове	4 415 304	4 415 304	200 295	3 958 009	3 467 009	491 000	257 000	-	257 000	257 000	-	-	-	-	-	-
в чуждестранна валута	1 045 910	1 045 910	-	948 119	948 119	-	97 791	21 514	76 277	76 277	-	-	-	-	-	-
в т.ч. в евро	1 042 820	1 042 820	-	945 029	945 029	-	97 791	21 514	76 277	76 277	-	-	-	-	-	-
над 2 години	-	-	-	-	-	-	-	-	-	-	-	-	-	-	-	-

(продължава)



1.4.1. СЕКТОРНА МЕСЕЧНА ОТЧЕТНОСТ НА БНБ КЪМ МАРТ 2009 г.  
(продължение)

(хил. лв.)

	Общо	Резидентен сектор									Нерезидентен сектор				Некласифицирани
		Други ПФИ	Държавно управление			Други резиденти			Домакинства и НТООД	ЕС					
			ЦДУ	СОФ		Нефинансови предприятия	Финансови предприятия	ФПС		ЗД и ПФ	Евро-зона	Извън евро-зоната	Други страни		
в левове	-	-	-	-	-	-	-	-	-	-	-	-	-	-	-
в чуждестранна валута	-	-	-	-	-	-	-	-	-	-	-	-	-	-	-
в т.ч. в евро	-	-	-	-	-	-	-	-	-	-	-	-	-	-	-
13.3. Депозити, договорени за ползване след предизвестие	-	-	-	-	-	-	-	-	-	-	-	-	-	-	-
до 3 месеца	-	-	-	-	-	-	-	-	-	-	-	-	-	-	-
в левове	-	-	-	-	-	-	-	-	-	-	-	-	-	-	-
в чуждестранна валута	-	-	-	-	-	-	-	-	-	-	-	-	-	-	-
в т.ч. в евро	-	-	-	-	-	-	-	-	-	-	-	-	-	-	-
над 3 месеца	-	-	-	-	-	-	-	-	-	-	-	-	-	-	-
в левове	-	-	-	-	-	-	-	-	-	-	-	-	-	-	-
в чуждестранна валута	-	-	-	-	-	-	-	-	-	-	-	-	-	-	-
в т.ч. в евро	-	-	-	-	-	-	-	-	-	-	-	-	-	-	-
14. Репо-сделки	-	-	-	-	-	-	-	-	-	-	-	-	-	-	-
в левове	-	-	-	-	-	-	-	-	-	-	-	-	-	-	-
в чуждестранна валута	-	-	-	-	-	-	-	-	-	-	-	-	-	-	-
в т.ч. в евро	-	-	-	-	-	-	-	-	-	-	-	-	-	-	-
15. Кредити	-	-	-	-	-	-	-	-	-	-	-	-	-	-	-
в левове	-	-	-	-	-	-	-	-	-	-	-	-	-	-	-
в чуждестранна валута	-	-	-	-	-	-	-	-	-	-	-	-	-	-	-
в т.ч. в евро	-	-	-	-	-	-	-	-	-	-	-	-	-	-	-
16. Капитал и резерви	3 787 464	-	-	-	-	-	-	-	-	-	-	-	-	-	3 787 464
16.1. Основен капитал	20 000	-	-	-	-	-	-	-	-	-	-	-	-	-	20 000
16.2. Резерви	2 916 715	-	-	-	-	-	-	-	-	-	-	-	-	-	2 916 715
16.3. Финансов резултат	850 749	-	-	-	-	-	-	-	-	-	-	-	-	-	850 749
17. Други пасиви	1 402 150	4 026	-	4 019	3 722	297	7	1	6	6	-	-	82	-	1 398 042
в левове	66 581	3 967	-	3 964	3 667	297	3	-	3	3	-	-	82	-	62 532
в чуждестранна валута	1 335 569	59	-	55	55	-	4	1	3	3	-	-	-	-	1 335 510
в т.ч. в евро	3 151	59	-	55	55	-	4	1	3	3	-	-	-	-	3 092

Източник: БНБ.





1.4.2. СЕКТОРНА МЕСЕЧНА ОТЧЕТНОСТ НА ДРУГИ ПАРИЧНО-ФИНАНСОВИ ИНСТИТУЦИИ КЪМ МАРТ 2009 г.  
(продължение)

(хил. лв.)

	Общо		Резидентен сектор											Нерезидентен сектор				Некласифицирани			
			Парично-финансов			Държавно управление			Други резиденти					ЕС			Други страни				
	БНБ	Други ПФИ		ЦДУ	МДУ	СОФ		Нефинансови предприятия	Финансови предприятия		Домакинства и НТООД	Евро-зона	Извън евро-зоната								
									ФПС	ЗД и ПФ											
9.3. Депозити, договорени за ползване след предизвестие	4 222 705	4 149 024	-	-	-	-	-	-	-	4 149 024	68 615	5 645	538	5 107	4 074 764	73 681	46 554	30 078	16 476	27 127	-
до 3 месеца	4 222 705	4 149 024	-	-	-	-	-	-	-	4 149 024	68 615	5 645	538	5 107	4 074 764	73 681	46 554	30 078	16 476	27 127	-
в левове	2 001 222	1 987 703	-	-	-	-	-	-	-	1 987 703	46 858	5 645	538	5 107	1 935 200	13 519	9 421	5 378	4 043	4 098	-
в чуждестранна валута	2 221 483	2 161 321	-	-	-	-	-	-	-	2 161 321	21 757	-	-	-	2 139 564	60 162	37 133	24 700	12 433	23 029	-
в т.ч. в евро	1 865 284	1 814 119	-	-	-	-	-	-	-	1 814 119	19 340	-	-	-	1 794 779	51 165	33 414	23 448	9 966	17 751	-
над 3 месеца	-	-	-	-	-	-	-	-	-	-	-	-	-	-	-	-	-	-	-	-	-
в левове	-	-	-	-	-	-	-	-	-	-	-	-	-	-	-	-	-	-	-	-	-
в чуждестранна валута	-	-	-	-	-	-	-	-	-	-	-	-	-	-	-	-	-	-	-	-	-
в т.ч. в евро	-	-	-	-	-	-	-	-	-	-	-	-	-	-	-	-	-	-	-	-	-
10. Търгуеми инструменти (издадени дългови ценни книжа + акции/дялове на ФПП + репо-сделки)	1 183 858	789 933	614 786	-	614 786	-	-	-	-	175 147	44 171	111 490	20 509	90 981	19 486	393 925	340 661	340 642	19	53 264	-
в левове	398 541	393 032	314 280	-	314 280	-	-	-	-	78 752	16 748	43 694	16 907	26 787	18 310	5 509	5 117	5 098	19	392	-
в чуждестранна валута	785 317	396 901	300 506	-	300 506	-	-	-	-	96 395	27 423	67 796	3 602	64 194	1 176	388 416	335 544	335 544	-	52 872	-
в т.ч. в евро	736 103	348 936	253 127	-	253 127	-	-	-	-	95 809	27 423	67 210	3 602	63 608	1 176	387 167	335 544	335 544	-	51 623	-
11. Капитал и резерви	8 567 491	-	-	-	-	-	-	-	-	-	-	-	-	-	-	-	-	-	-	-	8 567 491
11.1. Основен капитал	3 065 939	-	-	-	-	-	-	-	-	-	-	-	-	-	-	-	-	-	-	-	3 065 939
11.2. Резерви	3 779 506	-	-	-	-	-	-	-	-	-	-	-	-	-	-	-	-	-	-	-	3 779 506
11.3. Финансов резултат	1 722 046	-	-	-	-	-	-	-	-	-	-	-	-	-	-	-	-	-	-	-	1 722 046
12. Други пасиви	3 920 817	2 386 478	243 449	3 396	240 053	68 361	62 728	3 678	1 955	2 074 668	878 114	56 644	23 829	32 815	1 139 910	319 174	285 230	259 485	25 745	33 944	1 215 165
в левове	2 819 316	1 672 429	195 908	3 396	192 512	66 503	61 098	3 450	1 955	1 410 018	482 513	28 049	8 794	19 255	899 456	47 206	43 319	39 861	3 458	3 887	1 099 681
в чуждестранна валута	1 101 501	714 049	47 541	-	47 541	1 858	1 630	228	-	664 650	395 601	28 595	15 035	13 560	240 454	271 968	241 911	219 624	22 287	30 057	115 484
в т.ч. в евро	898 554	580 775	25 529	-	25 529	1 821	1 604	217	-	553 425	312 890	27 823	14 765	13 058	212 712	226 443	209 808	189 890	19 918	16 635	91 336

Източници: други ПФИ.

## 1.5. ПАРИЧНИ АГРЕГАТИ

## 1.5.1. ПАРИЧНИ АГРЕГАТИ ПО ДЕФИНИЦИЯ НА ЕВРОПЕЙСКАТА ЦЕНТРАЛНА БАНКА

(хил. лв.)

	M1													M2		Търгуеми инструменти (издадени дългови ценни книжа до 2 години + акции/дялове на ФПП + репосделки)			M3
	Пари извън ПФИ*	Овърнйт-депозити				Депозити с договорен матуритет до 2 години				Депозити, договорени за ползване след предизвестие до 3 месеца				КВАЗИПАРИ	лехове	чуждестранна валута			
		лехове	чуждестранна валута	лехове	чуждестранна валута	лехове	чуждестранна валута	лехове	чуждестранна валута										
										лехове	чуждестранна валута	лехове	чуждестранна валута						
<b>Салда</b>																			
III.2008	6 990 157	8 441 360	4 416 529	12 857 889	19 848 046	8 066 123	10 471 470	18 537 593	1 841 793	1 982 974	3 824 767	22 362 360	42 210 406	18 853	19 452	38 305	42 248 711		
IV.2008	7 223 681	8 363 793	4 487 772	12 851 565	20 075 246	8 157 403	10 623 147	18 780 550	1 893 573	2 043 753	3 937 326	22 717 876	42 793 122	20 524	19 275	39 799	42 832 921		
V.2008	7 245 099	8 357 184	4 735 762	13 092 946	20 338 045	8 129 213	10 583 689	18 712 902	1 921 595	2 169 263	4 090 858	22 803 760	43 141 805	19 693	19 294	38 987	43 180 792		
VI.2008	7 364 333	8 401 734	4 560 631	12 962 365	20 326 698	8 467 043	10 926 489	19 393 532	1 979 609	2 229 036	4 208 645	23 602 177	43 928 875	16 833	19 079	35 912	43 964 787		
VII.2008	7 575 791	8 696 131	4 560 483	13 256 614	20 832 405	8 678 737	11 087 346	19 766 083	2 069 269	2 341 548	4 410 817	24 176 900	45 009 305	16 469	14 041	30 510	45 039 815		
VIII.2008	7 757 737	8 647 854	4 416 389	13 064 243	20 821 980	8 868 847	11 469 778	20 338 625	2 118 998	2 390 543	4 509 541	24 848 166	45 670 146	31 376	14 107	45 483	45 715 629		
IX.2008	7 745 399	8 597 485	4 182 225	12 779 710	20 525 109	8 947 818	11 570 298	20 518 116	2 137 328	2 451 197	4 588 525	25 106 641	45 631 750	42 050	16 605	58 655	45 690 405		
X.2008	7 699 240	7 989 116	4 103 142	12 092 258	19 791 498	8 556 895	11 535 750	20 092 645	2 152 105	2 472 840	4 624 945	24 717 590	44 509 088	82 940	10 686	93 626	44 602 714		
XI.2008	7 582 766	7 941 724	3 720 825	11 662 549	19 245 315	8 293 771	11 754 945	20 048 716	2 144 642	2 394 206	4 538 848	24 587 564	43 832 879	84 770	10 565	95 335	43 928 214		
XII.2008	8 029 165	8 394 204	3 443 257	11 837 461	19 866 626	9 066 101	12 328 302	21 394 403	2 130 729	2 296 166	4 426 895	25 821 298	45 687 924	82 391	7 515	89 906	45 777 830		
I.2009	7 432 972	7 985 876	3 226 532	11 212 408	18 645 380	9 182 246	12 857 900	22 040 146	2 066 992	2 219 864	4 286 856	26 327 002	44 972 382	47 177	609	47 786	45 020 168		
II.2009	7 283 702	7 430 519	3 223 649	10 654 168	17 937 870	9 540 105	13 106 490	22 646 595	2 038 288	2 182 123	4 220 411	26 867 006	44 804 876	59 089	617	59 706	44 864 582		
III.2009	7 023 164	7 368 972	3 357 640	10 726 612	17 749 776	9 729 433	13 207 333	22 936 766	1 987 703	2 161 321	4 149 024	27 085 790	44 835 566	45 560	4 498	50 058	44 885 624		
<b>Реални трансакции</b>																			
III.2008	-1 889	109 317	178 176	287 493	285 604	206 624	17 581	224 205	97 481	74 080	171 561	395 766	681 370	2 257	973	3 230	684 600		
IV.2008	233 524	-77 572	60 180	-17 392	216 132	91 280	120 481	211 761	51 774	55 991	107 765	319 526	535 658	1 671	-177	1 494	537 152		
V.2008	21 418	-6 616	246 448	239 832	261 250	-23 810	-30 300	-54 110	28 031	124 806	152 837	98 727	359 977	-831	19	-812	359 165		
VI.2008	119 234	44 550	-165 894	-121 344	-2 110	337 830	373 598	711 428	58 012	64 444	122 456	833 884	831 774	-2 860	-215	-3 075	828 699		
VII.2008	211 458	294 457	-6 845	287 612	499 070	217 160	159 888	377 048	84 159	93 209	177 368	554 416	1 053 486	-364	-5 038	-5 402	1 048 084		
VIII.2008	181 946	-48 277	-183 541	-231 818	-49 872	190 825	277 176	468 001	49 728	32 686	82 414	550 415	500 543	9 274	66	9 340	509 883		
IX.2008	-12 338	-50 369	-254 580	-304 949	-317 287	78 971	38 497	117 468	18 330	50 798	69 128	186 596	-130 691	10 674	2 496	13 170	-117 521		
X.2008	-46 127	-580 888	-120 942	-701 830	-747 957	-390 923	-283 468	-674 391	-12 825	-56 831	-69 656	-744 047	-1 492 004	40 890	-5 985	34 905	-1 457 099		
XI.2008	-116 474	-47 394	-381 808	-429 202	-545 676	-263 124	219 028	-44 096	-7 465	-77 652	-85 117	-129 213	-674 889	1 830	-122	1 708	-673 181		
XII.2008	446 399	452 763	-215 497	237 266	683 665	772 770	793 342	1 566 112	-13 771	-59 847	-73 618	1 492 494	2 176 159	-2 379	-3 048	-5 427	2 170 732		
I.2009	-596 193	-408 328	-266 876	-675 204	-1 271 397	116 145	333 655	449 800	-63 737	-109 020	-172 757	277 043	-994 354	-35 214	-6 961	-42 175	-1 036 529		
II.2009	-149 270	-555 357	-4 905	-560 262	-709 532	357 859	220 106	577 965	-28 596	-42 343	-70 939	507 026	-202 506	11 912	-	11 912	-190 594		
III.2009	-260 538	-61 549	160 143	98 594	-161 944	189 328	207 904	397 232	-50 591	-3 387	-53 978	343 254	181 310	-13 529	3 912	-9 617	171 693		

\* Равнява се на показателя *Пари в обращение* на Европейската централна банка.

Източници: БНБ и други ПФИ.



## 1.6. БАЛАНС И ОТЧЕТ ЗА ДОХОДИТЕ НА БАНКОВАТА СИСТЕМА

## 1.6.1. БАЛАНС НА БАНКОВАТА СИСТЕМА КЪМ МАРТ 2009 г.

(хил. лв.)

	Балансова стойност	в това число		
		левове	евро	други валути
<b>АКТИВИ</b>				
<b>Парични средства и парични салда при централни банки</b>	<b>5 359 977</b>	<b>2 904 967</b>	<b>2 327 071</b>	<b>127 939</b>
<b>Финансови активи, държани за търгуване</b>	<b>889 088</b>	<b>506 840</b>	<b>291 060</b>	<b>91 188</b>
Деривати, държани за търгуване	151 478	36 787	97 910	16 781
Капиталови инструменти	5 617	5 616	0	1
Дългови инструменти	731 993	464 437	193 150	74 406
Кредити и аванси	0	0	0	0
<b>Финансови активи, отчитани по справедлива стойност в печалбата или загубата</b>	<b>788 005</b>	<b>458 678</b>	<b>307 184</b>	<b>22 143</b>
Капиталови инструменти	8 715	7 519	84	1 112
Дългови инструменти	779 290	451 159	307 100	21 031
Кредити и аванси	0	0	0	0
<b>Финансови активи на разположение за продажба</b>	<b>2 079 230</b>	<b>878 681</b>	<b>945 720</b>	<b>254 829</b>
Капиталови инструменти	63 858	52 990	7 665	3 203
Дългови инструменти	2 015 372	825 691	938 055	251 626
Кредити и аванси	0	0	0	0
<b>Кредити и вземания (включително финансов лизинг)</b>	<b>56 484 012</b>	<b>22 488 425</b>	<b>31 973 705</b>	<b>2 021 882</b>
Дългови инструменти	5 081	5 081	0	0
Кредити и аванси	56 478 931	22 483 344	31 973 705	2 021 882
<b>Инвестиции, държани до падеж</b>	<b>1 500 072</b>	<b>470 192</b>	<b>613 238</b>	<b>416 642</b>
Дългови инструменти	1 500 072	470 192	613 238	416 642
Кредити и аванси	0	0	0	0
<b>Деривати – отчитане на хеджиране</b>	<b>6 414</b>	<b>0</b>	<b>6 414</b>	<b>0</b>
Хеджиране на справедлива стойност	6 414	0	6 414	0
Хеджиране на паричен поток	0	0	0	0
Хеджиране на нетна инвестиция в чуждестранна дейност	0	0	0	0
Хеджиране на справедлива стойност при лихвен риск	0	0	0	0
Хеджиране на паричен поток при лихвен риск	0	0	0	0
<b>Промени в справедливата стойност на хеджирани позиции в портфейл, хеджиран за лихвен риск</b>	<b>0</b>	<b>0</b>	<b>0</b>	<b>0</b>
<b>Материални активи</b>	<b>1 344 622</b>	<b>1 344 584</b>	<b>38</b>	<b>0</b>
Имоти, машини и съоръжения	1 341 591	1 341 553	38	0
Инвестиционни имоти	3 031	3 031	0	0
<b>Нематериални активи</b>	<b>167 339</b>	<b>167 338</b>	<b>1</b>	<b>0</b>
Репутация	0	0	0	0
Други нематериални активи	167 339	167 338	1	0
<b>Инвестиции в асоциирани, дъщерни и съвместни предприятия (отчитани по метода на собствения капитал, включително репутация)</b>	<b>155 089</b>	<b>101 678</b>	<b>53 411</b>	<b>0</b>
<b>Данъчни активи</b>	<b>30 582</b>	<b>30 577</b>	<b>5</b>	<b>0</b>
Текущи данъчни активи	16 252	16 247	5	0
Отсрочени данъчни активи	14 330	14 330	0	0
<b>Други активи</b>	<b>398 832</b>	<b>338 422</b>	<b>53 286</b>	<b>7 124</b>
<b>Нетекущи активи и групи от активи за изваждане от употреба, класифицирани като държани за продажба</b>	<b>26 047</b>	<b>26 047</b>	<b>0</b>	<b>0</b>
<b>ОБЩО АКТИВИ</b>	<b>69 229 309</b>	<b>29 716 429</b>	<b>36 571 133</b>	<b>2 941 747</b>
<b>ПАСИВИ</b>				
<b>Депозити от централни банки</b>	<b>0</b>	<b>0</b>	<b>0</b>	<b>0</b>
<b>Финансови пасиви, държани за търгуване</b>	<b>122 904</b>	<b>38 658</b>	<b>66 419</b>	<b>17 827</b>
Деривати, държани за търгуване	122 904	38 658	66 419	17 827
Къси позиции	0	0	0	0
Депозити на кредитни институции	0	0	0	0
Депозити, различни от тези на кредитни институции	0	0	0	0
Дългови сертификати (включително облигации, с намерение за обратно изкупуване в кратък срок)	0	0	0	0
Други финансови пасиви, държани за търгуване	0	0	0	0
<b>Финансови пасиви, отчитани по справедлива стойност в печалбата или загубата</b>	<b>0</b>	<b>0</b>	<b>0</b>	<b>0</b>
Депозити на кредитни институции	0	0	0	0
Депозити, различни от тези на кредитни институции	0	0	0	0
Дългови сертификати (включително облигации)	0	0	0	0

(продължава)

(продължение)

(хил. лв.)

	Балансова стойност	в това число		
		левове	евро	други валути
Подчинени пасиви	0	0	0	0
Други финансови пасиви, отчитани по справедлива стойност в печалбата или загубата	0	0	0	0
<b>Финансови пасиви, отчитани по амортизирана стойност</b>	<b>60 008 009</b>	<b>23 794 901</b>	<b>32 300 921</b>	<b>3 912 187</b>
Депозити на кредитни институции	14 742 304	3 594 289	10 767 852	380 163
Депозити, различни от тези на кредитни институции	41 653 597	19 856 477	18 329 067	3 468 053
Дългови сертификати (включително облигации)	932 647	205 567	681 346	45 734
Подчинени пасиви	1 850 040	38 879	1 810 457	704
Други финансови пасиви, отчитани по амортизирана стойност	829 421	99 689	712 199	17 533
<b>Финансови пасиви, свързани с прехвърлени финансови активи</b>	<b>0</b>	<b>0</b>	<b>0</b>	<b>0</b>
<b>Деривати – отчитане на хеджиране</b>	<b>22 728</b>	<b>0</b>	<b>22 533</b>	<b>195</b>
Хеджиране на справедлива стойност	22 728	0	22 533	195
Хеджиране на паричен поток	0	0	0	0
Хеджиране на нетна инвестиция в чуждестранна дейност	0	0	0	0
Хеджиране на справедлива стойност при лихвен риск	0	0	0	0
Хеджиране на паричен поток при лихвен риск	0	0	0	0
<b>Промени в справедливата стойност на хеджирани позиции в портфейл,</b>				
<b>хеджиран за лихвен риск</b>	<b>0</b>	<b>0</b>	<b>0</b>	<b>0</b>
<b>Провизии</b>	<b>78 578</b>	<b>54 030</b>	<b>3 810</b>	<b>20 738</b>
Преструктурирани	0	0	0	0
Неуредени правни въпроси и данъчни искове	20 348	14 616	884	4 848
Пенсии и други задължения за компенсации след пенсиониране	14 506	14 506	0	0
Кредитни ангажименти и гаранции	26 641	7 865	2 887	15 889
Обременяващи договори	0	0	0	0
Други провизии	17 083	17 043	39	1
<b>Данъчни пасиви</b>	<b>47 309</b>	<b>46 701</b>	<b>607</b>	<b>1</b>
Текущи данъчни пасиви	9 655	9 047	607	1
Отсрочени данъчни пасиви	37 654	37 654	0	0
<b>Други пасиви</b>	<b>389 832</b>	<b>255 210</b>	<b>112 912</b>	<b>21 710</b>
Дялов капитал, платим при поискване (например кооперативни акции)	0	0	0	0
<b>Пасиви, включени в групи от пасиви за изваждане от употреба, класифицирани като</b>				
<b>държани за продажба</b>	<b>0</b>	<b>0</b>	<b>0</b>	<b>0</b>
<b>ОБЩО ПАСИВИ</b>	<b>60 669 360</b>	<b>24 189 500</b>	<b>32 507 202</b>	<b>3 972 658</b>
<b>КАПИТАЛ И МАЛЦИНСТВЕНО УЧАСТИЕ</b>				
<b>Емитиран капитал</b>	<b>2 996 231</b>	<b>2 996 231</b>		
Внесен капитал	2 996 231	2 996 231		
Поискан, но невнесен капитал	0	0		
<b>Премиен резерв</b>	<b>214 312</b>	<b>214 312</b>		
<b>Друг капитал</b>	<b>130</b>	<b>130</b>		
Капиталов компонент на финансови инструменти	0	0		
Акции и други капиталови инструменти	130	130		
<b>Преоценъчни резерви и други оценъчни разлики от:</b>	<b>155 967</b>	<b>155 967</b>		
Материални активи	265 436	265 436		
Нематериални активи	0	0		
Хеджиране на нетна инвестиция в чуждестранна дейност (ефективна част)	0	0		
Преизчисляване в чуждестранна валута	0	0		
Хеджиране на паричен поток (ефективна част)	0	0		
Финансови активи на разположение за продажба	-109 469	-109 469		
Нетекущи активи или групи от активи за изваждане от употреба, държани за продажба	0	0		
Други позиции	0	0		
<b>Резерви (включително неразмесени печалби)</b>	<b>4 922 061</b>	<b>4 922 061</b>		
<b>Обратно изкупени (съкровищни акции)</b>	<b>21</b>	<b>21</b>		
<b>Доход от текущата година</b>	<b>271 269</b>	<b>271 269</b>		
<b>Междинни дивиденди</b>	<b>0</b>	<b>0</b>		
<b>Малцинствено участие</b>	<b>0</b>	<b>0</b>		
Преоценъчни резерви и други оценъчни разлики	0	0		
Други позиции	0	0		
<b>ОБЩО КАПИТАЛ</b>	<b>8 559 949</b>	<b>8 559 949</b>		
<b>ОБЩО ПАСИВИ И КАПИТАЛ</b>	<b>69 229 309</b>	<b>32 749 449</b>	<b>32 507 202</b>	<b>3 972 658</b>

Източник: БНБ.



## 1.6.2. ОТЧЕТ ЗА ДОХОДИТЕ НА БАНКОВАТА СИСТЕМА КЪМ МАРТ 2009 г.

(хил. лв.)

Продължаващи (непреустановени) дейности	Обща сума	в това число		
		левове	евро	други валути
<b>Финансови и оперативни приходи и разходи</b>	<b>920 514</b>	<b>629 855</b>	<b>278 748</b>	<b>11 911</b>
<b>Приходи от лихви</b>	<b>1 278 275</b>	<b>671 159</b>	<b>572 570</b>	<b>34 546</b>
Парични средства и парични салда при централни банки	8	0	8	0
Финансови активи, държани за търгуване (ако са отчитани отделно)	30 487	18 620	9 764	2 103
Финансови активи, отчитани по справедлива стойност в печалбата или загубата (ако са отчитани отделно)	11 322	6 354	4 705	263
Финансови активи на разположение за продажба	24 458	10 798	9 940	3 720
Кредити и вземания (включително финансов лизинг)	1 188 273	630 074	536 345	21 854
Инвестиции, държани до падеж	19 323	5 313	9 006	5 004
Деривати – отчитане на хеджиране на лихвен риск	4 299	0	2 697	1 602
Други активи	105	0	105	0
<b>Разходи за лихви</b>	<b>590 909</b>	<b>229 869</b>	<b>332 919</b>	<b>28 121</b>
Депозити на централни банки	0	0	0	0
Финансови пасиви, държани за търгуване (ако са отчитани отделно)	15 342	12 831	1 623	888
Финансови пасиви, отчитани по справедлива стойност в печалбата или загубата (ако са отчитани отделно)	0	0	0	0
Финансови пасиви, отчитани по амортизирана стойност	569 875	217 027	328 070	24 778
Деривати – отчитане на хеджиране на лихвен риск	5 670	0	3 220	2 450
Други пасиви	22	11	6	5
<b>Разходи за акционерен капитал, платим при поискване</b>	<b>0</b>	<b>0</b>		
<b>Приходи от дивиденди</b>	<b>697</b>	<b>43</b>	<b>649</b>	<b>5</b>
Финансови активи, държани за търгуване (ако са отчитани отделно)	40	40	0	0
Финансови активи, отчитани по справедлива стойност в печалбата или загубата (ако са отчитани отделно)	0	0	0	0
Финансови активи на разположение за продажба	657	3	649	5
<b>Приходи от такси и комисиони</b>	<b>195 313</b>	<b>145 382</b>	<b>43 405</b>	<b>6 526</b>
<b>Разходи за такси и комисиони</b>	<b>19 779</b>	<b>13 777</b>	<b>4 957</b>	<b>1 045</b>
<b>Нетни реализирани печалби (загуби) от финансови активи и финансови пасиви, отчитани не по справедлива стойност в печалбата или загубата</b>	<b>566</b>	<b>566</b>		
Финансови активи на разположение за продажба	1 023	1 023		
Кредити и вземания (включително финансов лизинг)	46	46		
Инвестиции, държани до падеж	-398	-398		
Финансови пасиви, отчитани по амортизирана стойност	0	0		
Други	-105	-105		
<b>Нетни печалби (загуби) от финансови активи и пасиви, държани за търгуване</b>	<b>42 960</b>	<b>42 960</b>		
Капиталови инструменти и свързани с тях деривати	-1 353	-1 353		
Лихвени инструменти и свързани с тях деривати	4 061	4 061		
Валутна търговия	42 275	42 275		
Инструменти за кредитен риск и свързани с тях деривати	0	0		
Стоки и свързани с тях деривати	-1	-1		
Други (включително хибридни деривати)	-2 022	-2 022		
<b>Нетни печалби (загуби) от финансови активи и пасиви, отчитани по справедлива стойност в печалбата или загубата</b>	<b>842</b>	<b>842</b>		
<b>Нетни печалби (загуби) от отчитане на хеджиране</b>	<b>-67</b>	<b>-67</b>		
<b>Нетни валутни разлики</b>	<b>-2 578</b>	<b>-2 578</b>		
<b>Нетни печалби (загуби) от отписани активи, различни от държаните за продажба</b>	<b>2 231</b>	<b>2 231</b>		
<b>Други оперативни приходи</b>	<b>15 098</b>	<b>15 098</b>		
<b>Други оперативни разходи</b>	<b>2 135</b>	<b>2 135</b>		
<b>Административни разходи</b>	<b>408 023</b>			
Разходи за персонал	172 501			
Общи административни разходи	235 522			
<b>Амортизация</b>	<b>55 939</b>			
Имоти, машини и съоръжения	43 347			
Инвестиционни имоти	10			
Нематериални активи (различни от репутация)	12 582			
<b>Провизии</b>	<b>-9 032</b>			

(продължава)

(продължение)

(хил. лв.)

Продължаващи (непреустановени) дейности	Обща сума	в това число		
		левове	евро	други валути
<b>Обезценка</b>	<b>161 955</b>			
<i>Обезценка на финансови активи, отчитани не по справедлива стойност в печалбата или загубата</i>	<i>161 955</i>			
Финансови активи, отчитани по себестойност (некотирувани капиталови финансови активи)	0			
Финансови активи на разположение за продажба	69			
Кредити и вземания (включително финансов лизинг)	161 886			
Инвестиции, държани до падеж	0			
<i>Обезценка на нефинансови активи</i>	<i>0</i>			
Имоти, машини и съоръжения	0			
Инвестиционни имоти	0			
Репутация	0			
Нематериални активи (различни от репутация)	0			
Инвестиции в асоциирани и съвместни предприятия, отчитани по метода на собствения капитал	0			
Други	0			
<b>Отрицателна репутация, призната незабавно в печалбата или загубата</b>	<b>0</b>			
<b>Дял от печалбата или загубата в асоциирани и съвместни предприятия, отчитан по метода на собствения капитал</b>	<b>0</b>			
<b>Печалба или загуба от нетекущи активи и групи от активи за изваждане от употреба, класифицирани като държани за продажба, без да са определени за преустановени дейности</b>	<b>-55</b>			
<b>ОБЩО ПЕЧАЛБА ИЛИ ЗАГУБА ОТ ПРОДЪЛЖАВАЩИ (НЕПРЕУСТАНОВЕНИ) ДЕЙНОСТИ ПРЕДИ ДАНЪЧНИ ОТЧИСЛЕНИЯ</b>	<b>303 574</b>			
<b>Данъчен разход (приход), свързан с печалбата или загубата от продължаващи (непреустановени) дейности</b>	<b>32 305</b>			
<b>ОБЩО ПЕЧАЛБА ИЛИ ЗАГУБА ОТ ПРОДЪЛЖАВАЩИ (НЕПРЕУСТАНОВЕНИ) ДЕЙНОСТИ СЛЕД ДАНЪЧНИ ОТЧИСЛЕНИЯ</b>	<b>271 269</b>			
<b>Печалба или загуба след данъчни отчисления от преустановени дейности</b>	<b>0</b>			
<b>ОБЩО ПЕЧАЛБА ИЛИ ЗАГУБА СЛЕД ДАНЪЧНИ ОТЧИСЛЕНИЯ И ПРЕУСТАНОВЕНИ ДЕЙНОСТИ</b>	<b>271 269</b>			
<b>Печалба или загуба, свързана с малцинствено участие</b>	<b>0</b>			
<b>ПЕЧАЛБА ИЛИ ЗАГУБА, СВЪРЗАНА С АКЦИОНЕРИТЕ НА ПРЕДПРИЯТИЕТО-МАЙКА</b>	<b>271 269</b>			

Източник: БНБ.

## 1.7. РАЗПРЕДЕЛЕНИЕ НА БАНКИТЕ ПО ГРУПИ\*

(към 31 март 2009 г.)

БАЕ	Банка
<b>I група</b>	
UNCR9660	УНИКРЕДИТ БУЛБАНК
STSA9300	БАНКА ДСК
UBBS9200	ОБЕДИНЕНА БЪЛГАРСКА БАНКА
RZBB9155	РАЙФАЙЗЕНБАНК (БЪЛГАРИЯ)
VRVI9920	ЮРОБАНК И ЕФ ДЖИ БЪЛГАРИЯ
<b>II група</b>	
FINV9150	ПЪРВА ИНВЕСТИЦИОННА БАНКА
PIRB9170	БАНКА ПИРЕОС БЪЛГАРИЯ
TTVB9400	СОСИЕТЕ ЖЕНЕРАЛ ЕКСПРЕСБАНК
KORP9220	КОРПОРАТИВНА ТЪРГОВСКА БАНКА
BUIB9888	СИБАНК
SECV9790	ЦЕНТРАЛНА КООПЕРАТИВНА БАНКА
BUIN9561	АЛИАНЦ БАНК БЪЛГАРИЯ
CVUN9195	ТБ МКБ ЮНИОНБАНК
IORT9120	ТБ ИНВЕСТБАНК
SOMB9130	ОБЩИНСКА БАНКА
PRCV9230	ПРОКРЕДИТ БАНК (БЪЛГАРИЯ)
NASB9620	БЪЛГАРСКА БАНКА ЗА РАЗВИТИЕ
BGUS9160	БЪЛГАРО-АМЕРИКАНСКА КРЕДИТНА БАНКА
IABG9470	ИНТЕРНESHЪНЪЛ АСЕТ БАНК
BINV9480	ЕМПОРИКИ БАНК – БЪЛГАРИЯ
CREX9260	ТОКУДА БАНК
DEMI9240	ТЪРГОВСКА БАНКА Д
WEBK9310	НЛБ БАНКА ЗАПАД-ИЗТОК
TEXI9545	ЧПБ ТЕКСИМ
<b>III група</b>	
CRBA9898	АЛФА БАНКА – клон БЪЛГАРИЯ
VNPA9440	БНП ПАРИБА С.А. – клон СОФИЯ
INGB9145	ИНГ БАНК Н.В. – клон СОФИЯ
CITI9250	СИТИ БАНК Н.А. – клон СОФИЯ
TCZB9350	ТЕ-ДЖЕ ЗИРААТ БАНКАСЪ – клон СОФИЯ
LUMI9270	БАНК ЛЕУМИ РУМЪНИЯ С.А. – клон СОФИЯ

\* Групирането на банките е само за статистически цели. То не съдържа никакъв елемент на оценка на финансовото им състояние и не следва да се интерпретира като рейтингова система.

*I група* – първите пет банки с най-големи активи

*II група* – останалите банки

*III група* – клонове на чуждестранни банки

Източник: БНБ.

**1.8. КАПИТАЛОВА АДЕКВАТНОСТ НА БАНКИТЕ КЪМ 31 МАРТ 2009 г.**  
 (съгласно Наредба № 8 на БНБ)

(хил. лв.)

Позиции	Първа група	Втора група	Банкова система
<b>СОБСТВЕН КАПИТАЛ (КАПИТАЛОВА БАЗА)*</b>	<b>5 581 053</b>	<b>3 397 387</b>	<b>8 978 440</b>
<b>Капитал от първи ред</b>	<b>4 182 278</b>	<b>2 951 293</b>	<b>7 133 571</b>
Капитал	1 260 155	1 950 367	3 210 522
Резерви	3 002 296	919 952	3 922 248
Одитирана печалба за текущата година	0	0	0
Други резерви с общо предназначение	21 994	136 089	158 083
(-) Нематериални активи	-102 167	-55 115	-157 282
<b>Капитал от втори ред</b>	<b>1 619 289</b>	<b>628 290</b>	<b>2 247 579</b>
Базисен капитал от втори ред	463 820	270 914	734 734
<i>Хибридни инструменти</i>	286 772	39 117	325 889
Резерви от преоценка на недвижими имоти, в които се помещава банката	177 048	66 529	243 577
Инструменти с неопределена дюрация и други подобни инструменти	0	165 268	165 268
Добавъчен капитал от втори ред	1 155 469	357 376	1 512 845
Привилегировани акции с натрупващ се дивидент и фиксиран падеж	0	0	0
Подчинен срочен дълг	1 155 469	357 376	1 512 845
(-) Превਿшение на лимита за подчинен срочен дълг и други подобни инструменти	0	0	0
(-) Превਿшение на лимита за капитал от втори ред	0	0	0
<b>(-) НАМАЛЕНИЯ ОТ КАПИТАЛА ОТ ПЪРВИ И ВТОРИ РЕД</b>	<b>-220 514</b>	<b>-182 196</b>	<b>-402 710</b>
в т.ч.: (-) от капитала от първи ред	-110 258	-125 972	-236 230
в т.ч.: (-) от капитала от втори ред	-110 258	-56 227	-166 485
Специфични провизии при използване на стандартен подход	-165 480	-79 250	-244 730
<b>КАПИТАЛ ОТ ПЪРВИ РЕД*</b>	<b>4 072 022</b>	<b>2 825 324</b>	<b>6 897 346</b>
<b>КАПИТАЛ ОТ ВТОРИ РЕД*</b>	<b>1 509 033</b>	<b>572 066</b>	<b>2 081 099</b>
<b>КАПИТАЛОВИ ИЗИСКВАНИЯ</b>	<b>4 028 208</b>	<b>2 504 461</b>	<b>6 532 669</b>
Общи капиталови изисквания за кредитен риск, кредитен риск от контрагента, риск от разсейване и сетълмент риск при свободни доставки	2 376 490	1 520 933	3 897 423
Сетълмент риск	0	0	0
Общи капиталови изисквания за позиционен, валутен и стоков риск	32 310	6 265	38 575
Общи капиталови изисквания за операционен риск	276 671	142 441	419 112
Други капиталови изисквания	1 342 735	834 821	2 177 556
Превਿшение (+)/недостиг (-) на собствения капитал	1 552 845	892 926	2 445 771
<b>ОТНОШЕНИЕ НА ОБЩА КАПИТАЛОВА АДЕКВАТНОСТ (%)</b>	<b>16.63</b>	<b>16.28</b>	<b>16.49</b>
<b>ОТНОШЕНИЕ НА АДЕКВАТНОСТ НА КАПИТАЛА ОТ ПЪРВИ РЕД (%)</b>	<b>12.13</b>	<b>13.54</b>	<b>12.67</b>

\* Използвани за изчисленията на съотношенията за адекватност на капитала.

Източник: БНБ.

## 1.9. ЛИКВИДНОСТ НА БАНКИТЕ КЪМ 31 МАРТ 2009 г.

(съгласно Наредба № 11 на БНБ)

(хил. лв.)

Позиции	Общо	Заложени активи/просрочени активи с 30 или повече дни	На виждане до 7 дни	От 8 дни до 1 месец	Над 1 месец до 3 месеца	Над 3 месеца до 6 месеца	Над 6 месеца до 12 месеца	Над 1 година
<b>Първа група</b>								
ЛИКВИДНИ АКТИВИ	5 658 127	1 775 809						
СУМА НА АКТИВИТЕ (входящ поток)	37 806 778	3 101 590	6 877 306	3 299 520	1 499 038	2 392 980	4 083 783	19 654 151
СУМА НА ПАСИВИТЕ (изходящ поток)	33 667 156		10 736 247	6 256 389	4 480 056	2 691 336	2 737 953	6 765 175
Коефициент на ликвидните активи	16.81							
Коефициенти за ликвидност по падежни интервали			64.06	31.66	12.69	18.06	29.14	113.20
<b>Втора група</b>								
ЛИКВИДНИ АКТИВИ	5 877 541	971 837						
СУМА НА АКТИВИТЕ (входящ поток)	25 491 012	1 600 571	6 899 220	1 159 506	1 304 631	1 505 023	2 978 593	11 644 039
СУМА НА ПАСИВИТЕ (изходящ поток)	22 924 330		6 499 508	2 674 643	3 186 808	2 529 824	3 159 501	4 874 046
Коефициент на ликвидните активи	25.64							
Коефициенти за ликвидност по падежни интервали			106.15	50.88	26.04	22.56	34.21	103.26
<b>Трета група</b>								
ЛИКВИДНИ АКТИВИ	921 563	2 136						
СУМА НА АКТИВИТЕ (входящ поток)	3 681 873	127 332	1 386 691	250 278	176 617	141 450	262 719	1 464 118
СУМА НА ПАСИВИТЕ (изходящ поток)	3 618 035		2 489 997	413 999	238 196	192 361	58 094	225 388
Коефициент на ликвидните активи	25.47							
Коефициенти за ликвидност по падежни интервали			55.69	13.47	8.75	6.89	12.72	68.80
<b>ОБЩО ЗА БАНКОВАТА СИСТЕМА</b>								
ЛИКВИДНИ АКТИВИ	12 457 231	2 749 782						
СУМА НА АКТИВИТЕ (входящ поток)	66 979 663	4 829 493	15 163 217	4 709 304	2 980 286	4 039 453	7 325 095	32 762 308
СУМА НА ПАСИВИТЕ (изходящ поток)	60 209 521		19 725 752	9 345 031	7 905 060	5 413 521	5 955 548	11 864 609
Коефициент на ликвидните активи	20.69							
Коефициенти за ликвидност по падежни интервали			76.87	31.92	15.82	18.38	29.55	106.49

Източник: БНБ.

## 1.10. БАЛАНСИ И ОТЧЕТИ ЗА ДОХОДИТЕ НА БАНКИТЕ ПО ГРУПИ

## 1.10.1. БАЛАНС НА БАНКИТЕ ОТ ПЪРВА ГРУПА КЪМ МАРТ 2009 г.

(хил. лв.)

	Балансова стойност	в това число		
		левове	евро	други валути
<b>АКТИВИ</b>				
<b>Парични средства и парични салда при централни банки</b>	<b>2 750 885</b>	<b>1 483 989</b>	<b>1 212 680</b>	<b>54 216</b>
<b>Финансови активи, държани за търгуване</b>	<b>579 592</b>	<b>332 032</b>	<b>188 133</b>	<b>59 427</b>
Деривати, държани за търгуване	111 963	32 264	76 207	3 492
Капиталови инструменти	885	885	0	0
Дългови инструменти	466 744	298 883	111 926	55 935
Кредити и аванси	0	0	0	0
<b>Финансови активи, отчитани по справедлива стойност в печалбата или загубата</b>	<b>454 391</b>	<b>212 283</b>	<b>230 191</b>	<b>11 917</b>
Капиталови инструменти	8 565	7 519	0	1 046
Дългови инструменти	445 826	204 764	230 191	10 871
Кредити и аванси	0	0	0	0
<b>Финансови активи на разположение за продажба</b>	<b>1 060 226</b>	<b>413 516</b>	<b>444 910</b>	<b>201 800</b>
Капиталови инструменти	19 318	14 734	2 057	2 527
Дългови инструменти	1 040 908	398 782	442 853	199 273
Кредити и аванси	0	0	0	0
<b>Кредити и вземания (включително финансов лизинг)</b>	<b>32 249 164</b>	<b>14 004 933</b>	<b>17 563 479</b>	<b>680 752</b>
Дългови инструменти	0	0	0	0
Кредити и аванси	32 249 164	14 004 933	17 563 479	680 752
<b>Инвестиции, държани до падеж</b>	<b>825 029</b>	<b>62 581</b>	<b>386 369</b>	<b>376 079</b>
Дългови инструменти	825 029	62 581	386 369	376 079
Кредити и аванси	0	0	0	0
<b>Деривати – отчитане на хеджиране</b>	<b>21</b>	<b>0</b>	<b>21</b>	<b>0</b>
Хеджиране на справедлива стойност	21	0	21	0
Хеджиране на паричен поток	0	0	0	0
Хеджиране на нетна инвестиция в чуждестранна дейност	0	0	0	0
Хеджиране на справедлива стойност при лихвен риск	0	0	0	0
Хеджиране на паричен поток при лихвен риск	0	0	0	0
<b>Промени в справедливата стойност на хеджирани позиции в портфейл,</b>				
<b>хеджиран за лихвен риск</b>	<b>0</b>	<b>0</b>	<b>0</b>	<b>0</b>
<b>Материални активи</b>	<b>706 690</b>	<b>706 690</b>	<b>0</b>	<b>0</b>
Имоти, машини и съоръжения	704 975	704 975	0	0
Инвестиционни имоти	1 715	1 715	0	0
<b>Нематериални активи</b>	<b>102 167</b>	<b>102 167</b>	<b>0</b>	<b>0</b>
Репутация	0	0	0	0
Други нематериални активи	102 167	102 167	0	0
<b>Инвестиции в асоциирани, дъщерни и съвместни предприятия</b>				
(отчитани по метода на собствения капитал, включително репутация)	<b>52 143</b>	<b>52 143</b>	<b>0</b>	<b>0</b>
<b>Данъчни активи</b>	<b>15 534</b>	<b>15 534</b>	<b>0</b>	<b>0</b>
Текущи данъчни активи	5 946	5 946	0	0
Отсрочени данъчни активи	9 588	9 588	0	0
<b>Други активи</b>	<b>173 837</b>	<b>152 887</b>	<b>16 531</b>	<b>4 419</b>
<b>Нетекущи активи и групи от активи за изваждане от употреба,</b>				
<b>класифицирани като държани за продажба</b>	<b>4 592</b>	<b>4 592</b>	<b>0</b>	<b>0</b>
<b>ОБЩО АКТИВИ</b>	<b>38 974 271</b>	<b>17 543 347</b>	<b>20 042 314</b>	<b>1 388 610</b>
<b>ПАСИВИ</b>				
<b>Депозити от централни банки</b>	<b>0</b>	<b>0</b>	<b>0</b>	<b>0</b>
<b>Финансови пасиви, държани за търгуване</b>	<b>100 531</b>	<b>35 147</b>	<b>61 195</b>	<b>4 189</b>
Деривати, държани за търгуване	100 531	35 147	61 195	4 189
Къси позиции	0	0	0	0
Депозити на кредитни институции	0	0	0	0
Депозити, различни от тези на кредитни институции	0	0	0	0
Дългови сертификати (включително облигации, с намерение за обратно изкупуване в кратък срок)	0	0	0	0
Други финансови пасиви, държани за търгуване	0	0	0	0
<b>Финансови пасиви, отчитани по справедлива стойност в печалбата или загубата</b>	<b>0</b>	<b>0</b>	<b>0</b>	<b>0</b>
Депозити на кредитни институции	0	0	0	0
Депозити, различни от тези на кредитни институции	0	0	0	0
Дългови сертификати (включително облигации)	0	0	0	0

(продължава)

(продължение)

(хил. лв.)

	Балансова стойност	в това число		
		левове	евро	други валути
Подчинени пасиви	0	0	0	0
Други финансови пасиви, отчитани по справедлива стойност в печалбата или загубата	0	0	0	0
<b>Финансови пасиви, отчитани по амортизирана стойност</b>	<b>33 495 076</b>	<b>14 576 920</b>	<b>16 970 269</b>	<b>1 947 887</b>
Депозити на кредитни институции	7 946 504	2 760 250	5 097 311	88 943
Депозити, различни от тези на кредитни институции	23 341 737	11 544 436	9 938 357	1 858 944
Дългови сертификати (включително облигации)	477 852	200 574	277 278	0
Подчинени пасиви	1 347 701	28 097	1 319 604	0
Други финансови пасиви, отчитани по амортизирана стойност	381 282	43 563	337 719	0
<b>Финансови пасиви, свързани с прехвърлени финансови активи</b>	<b>0</b>	<b>0</b>	<b>0</b>	<b>0</b>
<b>Деривати – отчитане на хеджиране</b>	<b>22 533</b>	<b>0</b>	<b>22 533</b>	<b>0</b>
Хеджиране на справедлива стойност	22 533	0	22 533	0
Хеджиране на паричен поток	0	0	0	0
Хеджиране на нетна инвестиция в чуждестранна дейност	0	0	0	0
Хеджиране на справедлива стойност при лихвен риск	0	0	0	0
Хеджиране на паричен поток при лихвен риск	0	0	0	0
<b>Промени в справедливата стойност на хеджирани позиции в портфейл, хеджиран за лихвен риск</b>	<b>0</b>	<b>0</b>	<b>0</b>	<b>0</b>
<b>Провизии</b>	<b>71 549</b>	<b>47 001</b>	<b>3 810</b>	<b>20 738</b>
Преструктурирани	0	0	0	0
Неуредени правни въпроси и данъчни иски	20 258	14 526	884	4 848
Пенсии и други задължения за компенсации след пенсиониране	11 605	11 605	0	0
Кредитни ангажименти и гаранции	25 457	6 681	2 887	15 889
Обременяващи договори	0	0	0	0
Други провизии	14 229	14 189	39	1
<b>Данъчни пасиви</b>	<b>30 907</b>	<b>30 907</b>	<b>0</b>	<b>0</b>
Текущи данъчни пасиви	2 678	2 678	0	0
Отсрочени данъчни пасиви	28 229	28 229	0	0
<b>Други пасиви</b>	<b>211 951</b>	<b>145 033</b>	<b>58 392</b>	<b>8 526</b>
<b>Дялов капитал, платим при поискване (например кооперативни акции)</b>	<b>0</b>	<b>0</b>	<b>0</b>	<b>0</b>
<b>Пасиви, включени в групи от пасиви за изваждане от употреба, класифицирани като държани за продажба</b>	<b>0</b>	<b>0</b>	<b>0</b>	<b>0</b>
<b>ОБЩО ПАСИВИ</b>	<b>33 932 547</b>	<b>14 835 008</b>	<b>17 116 199</b>	<b>1 981 340</b>
<b>КАПИТАЛ И МАЛЦИНСТВЕНО УЧАСТИЕ</b>				
<b>Емитиран капитал</b>	<b>1 260 155</b>	<b>1 260 155</b>		
Внесен капитал	1 260 155	1 260 155		
Поискан, но невнесен капитал	0	0		
<b>Премия резерв</b>	<b>0</b>	<b>0</b>		
<b>Друг капитал</b>	<b>0</b>	<b>0</b>		
Капиталов компонент на финансови инструменти	0	0		
Акции и други капиталови инструменти	0	0		
<b>Преоценъчни резерви и други оценъчни разлики от:</b>	<b>108 859</b>	<b>108 859</b>		
Материални активи	197 556	197 556		
Нематериални активи	0	0		
Хеджиране на нетна инвестиция в чуждестранна дейност (ефективна част)	0	0		
Преизчисляване в чуждестранна валута	0	0		
Хеджиране на паричен поток (ефективна част)	0	0		
Финансови активи на разположение за продажба	-88 697	-88 697		
Нетекущи активи или групи от активи за изваждане от употреба, държани за продажба	0	0		
Други позиции	0	0		
<b>Резерви (включително неразмесени печалби)</b>	<b>3 511 428</b>	<b>3 511 428</b>		
<b>Обратно изкупени (съкровищни акции)</b>	<b>0</b>	<b>0</b>		
<b>Доход от текущата година</b>	<b>161 282</b>	<b>161 282</b>		
<b>Междинни дивиденди</b>	<b>0</b>	<b>0</b>		
<b>Малцинствено участие</b>	<b>0</b>	<b>0</b>		
Преоценъчни резерви и други оценъчни разлики	0	0		
Други позиции	0	0		
<b>ОБЩО КАПИТАЛ</b>	<b>5 041 724</b>	<b>5 041 724</b>		
<b>ОБЩО ПАСИВИ И КАПИТАЛ</b>	<b>38 974 271</b>	<b>19 876 732</b>	<b>17 116 199</b>	<b>1 981 340</b>

Източник: БНБ.

## 1.10.2. ОТЧЕТ ЗА ДОХОДИТЕ НА БАНКИТЕ ОТ ПЪРВА ГРУПА КЪМ МАРТ 2009 г.

(хил. лв.)

Продължаващи (непреустановени) дейности	Обща сума	в това число		
		лехове	евро	други валути
<b>Финансови и оперативни приходи и разходи</b>	<b>554 669</b>	<b>393 585</b>	<b>154 849</b>	<b>6 235</b>
<b>Приходи от лихви</b>	<b>759 185</b>	<b>431 999</b>	<b>310 234</b>	<b>16 952</b>
Парични средства и парични салда при централни банки	0	0	0	0
Финансови активи, държани за търгуване (ако са отчитани отделно)	25 589	15 268	8 528	1 793
Финансови активи, отчитани по справедлива стойност в печалбата или загубата (ако са отчитани отделно)	7 132	3 518	3 531	83
Финансови активи на разположение за продажба	15 191	5 235	6 773	3 183
Кредити и вземания (включително финансов лизинг)	696 555	407 190	283 614	5 751
Инвестиции, държани до падеж	10 419	788	5 091	4 540
Деривати – отчитане на хеджиране на лихвен риск	4 299	0	2 697	1 602
Други активи	0	0	0	0
<b>Разходи за лихви</b>	<b>327 917</b>	<b>142 954</b>	<b>171 395</b>	<b>13 568</b>
Депозити на централни банки	0	0	0	0
Финансови пасиви, държани за търгуване (ако са отчитани отделно)	15 106	12 821	1 399	886
Финансови пасиви, отчитани по справедлива стойност в печалбата или загубата (ако са отчитани отделно)	0	0	0	0
Финансови пасиви, отчитани по амортизирана стойност	307 133	130 125	166 776	10 232
Деривати – отчитане на хеджиране на лихвен риск	5 670	0	3 220	2 450
Други пасиви	8	8	0	0
<b>Разходи за акционерен капитал, платим при поискване</b>	<b>0</b>	<b>0</b>		
<b>Приходи от дивиденди</b>	<b>655</b>	<b>2</b>	<b>649</b>	<b>4</b>
Финансови активи, държани за търгуване (ако са отчитани отделно)	0	0	0	0
Финансови активи, отчитани по справедлива стойност в печалбата или загубата (ако са отчитани отделно)	0	0	0	0
Финансови активи на разположение за продажба	655	2	649	4
<b>Приходи от такси и комисиони</b>	<b>117 395</b>	<b>95 514</b>	<b>18 532</b>	<b>3 349</b>
<b>Разходи за такси и комисиони</b>	<b>12 059</b>	<b>8 386</b>	<b>3 171</b>	<b>502</b>
<b>Нетни реализирани печалби (загуби) от финансови активи и финансови пасиви, отчитани не по справедлива стойност в печалбата или загубата</b>	<b>-174</b>	<b>-174</b>		
Финансови активи на разположение за продажба	-174	-174		
Кредити и вземания (включително финансов лизинг)	0	0		
Инвестиции, държани до падеж	0	0		
Финансови пасиви, отчитани по амортизирана стойност	0	0		
Други	0	0		
<b>Нетни печалби (загуби) от финансови активи и пасиви, държани за търгуване</b>	<b>24 216</b>	<b>24 216</b>		
Капиталови инструменти и свързани с тях деривати	-244	-244		
Лихвени инструменти и свързани с тях деривати	4 666	4 666		
Валутна търговия	19 794	19 794		
Инструменти за кредитен риск и свързани с тях деривати	0	0		
Стоки и свързани с тях деривати	0	0		
Други (включително хибридни деривати)	0	0		
<b>Нетни печалби (загуби) от финансови активи и пасиви, отчитани по справедлива стойност в печалбата или загубата</b>	<b>136</b>	<b>136</b>		
<b>Нетни печалби (загуби) от отчитане на хеджиране</b>	<b>-30</b>	<b>-30</b>		
<b>Нетни валутни разлики</b>	<b>-10 036</b>	<b>-10 036</b>		
<b>Нетни печалби (загуби) от отписани активи, различни от държаните за продажба</b>	<b>2 095</b>	<b>2 095</b>		
<b>Други оперативни приходи</b>	<b>1 549</b>	<b>1 549</b>		
<b>Други оперативни разходи</b>	<b>346</b>	<b>346</b>		
<b>Административни разходи</b>	<b>214 793</b>			
Разходи за персонал	92 065			
Общи административни разходи	122 728			
<b>Амортизация</b>	<b>31 239</b>			
Имоти, машини и съоръжения	22 853			
Инвестиционни имоти	9			
Нематериални активи (различни от репутация)	8 377			
<b>Провизии</b>	<b>-9 421</b>			
<b>Обезценка</b>	<b>137 972</b>			

(продължава)



(продължение)

(хил. лв.)

Продължаващи (непреустановени) дейности	Обща сума	в това число		
		левове	евро	други валути
<i>Обезценка на финансови активи, отчитани не по справедлива стойност в печалбата или загубата</i>	137 972			
Финансови активи, отчитани по себестойност (некотирани капиталови финансови активи)	0			
Финансови активи на разположение за продажба	45			
Кредити и вземания (включително финансов лизинг)	137 927			
Инвестиции, държани до падеж	0			
<i>Обезценка на нефинансови активи</i>	0			
Имоти, машини и съоръжения	0			
Инвестиционни имоти	0			
Репутация	0			
Нематериални активи (различни от репутация)	0			
Инвестиции в асоциирани и съвместни предприятия, отчитани по метода на собствения капитал	0			
Други	0			
<b>Отрицателна репутация, призната незабавно в печалбата или загубата</b>	<b>0</b>			
<b>Дял от печалбата или загубата в асоциирани и съвместни предприятия, отчитан по метода на собствения капитал</b>	<b>0</b>			
<b>Печалба или загуба от нетекущи активи и групи от активи за изваждане от употреба, класифицирани като държани за продажба, без да са определени за преустановени дейности</b>	<b>0</b>			
<b>ОБЩО ПЕЧАЛБА ИЛИ ЗАГУБА ОТ ПРОДЪЛЖАВАЩИ (НЕПРЕУСТАНОВЕНИ) ДЕЙНОСТИ ПРЕДИ ДАНЪЧНИ ОТЧИСЛЕНИЯ</b>	<b>180 086</b>			
<b>Данъчен разход (приход), свързан с печалбата или загубата от продължаващи (непреустановени) дейности</b>	<b>18 804</b>			
<b>ОБЩО ПЕЧАЛБА ИЛИ ЗАГУБА ОТ ПРОДЪЛЖАВАЩИ (НЕПРЕУСТАНОВЕНИ) ДЕЙНОСТИ СЛЕД ДАНЪЧНИ ОТЧИСЛЕНИЯ</b>	<b>161 282</b>			
<b>Печалба или загуба след данъчни отчисления от преустановени дейности</b>	<b>0</b>			
<b>ОБЩО ПЕЧАЛБА ИЛИ ЗАГУБА СЛЕД ДАНЪЧНИ ОТЧИСЛЕНИЯ И ПРЕУСТАНОВЕНИ ДЕЙНОСТИ</b>	<b>161 282</b>			
<b>Печалба или загуба, свързана с малцинствено участие</b>	<b>0</b>			
<b>ПЕЧАЛБА ИЛИ ЗАГУБА, СВЪРЗАНА С АКЦИОНЕРИТЕ НА ПРЕДПРИЯТИЕТО-МАЙКА</b>	<b>161 282</b>			

Източник: БНБ.

## 1.10.3. БАЛАНС НА БАНКИТЕ ОТ ВТОРА ГРУПА КЪМ МАРТ 2009 г.

(хил. лв.)

	Балансова стойност	в това число		
		лехове	евро	други валути
<b>АКТИВИ</b>				
<b>Парични средства и парични салда при централни банки</b>	<b>2 377 048</b>	<b>1 313 072</b>	<b>995 209</b>	<b>68 767</b>
<b>Финансови активи, държани за търгуване</b>	<b>186 104</b>	<b>98 479</b>	<b>57 696</b>	<b>29 929</b>
Деривати, държани за търгуване	20 148	4 351	4 333	11 464
Капиталови инструменти	4 732	4 731	0	1
Дългови инструменти	161 224	89 397	53 363	18 464
Кредити и аванси	0	0	0	0
<b>Финансови активи, отчитани по справедлива стойност в печалбата или загубата</b>	<b>333 614</b>	<b>246 395</b>	<b>76 993</b>	<b>10 226</b>
Капиталови инструменти	150	0	84	66
Дългови инструменти	333 464	246 395	76 909	10 160
Кредити и аванси	0	0	0	0
<b>Финансови активи на разположение за продажба</b>	<b>994 960</b>	<b>456 896</b>	<b>485 035</b>	<b>53 029</b>
Капиталови инструменти	44 302	38 018	5 608	676
Дългови инструменти	950 658	418 878	479 427	52 353
Кредити и аванси	0	0	0	0
<b>Кредити и вземания (включително финансов лизинг)</b>	<b>20 913 088</b>	<b>7 600 228</b>	<b>12 129 194</b>	<b>1 183 666</b>
Дългови инструменти	5 081	5 081	0	0
Кредити и аванси	20 908 007	7 595 147	12 129 194	1 183 666
<b>Инвестиции, държани до падеж</b>	<b>675 043</b>	<b>407 611</b>	<b>226 869</b>	<b>40 563</b>
Дългови инструменти	675 043	407 611	226 869	40 563
Кредити и аванси	0	0	0	0
<b>Деривати – отчитане на хеджиране</b>	<b>6 393</b>	<b>0</b>	<b>6 393</b>	<b>0</b>
Хеджиране на справедлива стойност	6 393	0	6 393	0
Хеджиране на паричен поток	0	0	0	0
Хеджиране на нетна инвестиция в чуждестранна дейност	0	0	0	0
Хеджиране на справедлива стойност при лихвен риск	0	0	0	0
Хеджиране на паричен поток при лихвен риск	0	0	0	0
<b>Промени в справедливата стойност на хеджирани позиции в портфейл,</b>				
<b>хеджиран за лихвен риск</b>	<b>0</b>	<b>0</b>	<b>0</b>	<b>0</b>
<b>Материални активи</b>	<b>580 950</b>	<b>580 912</b>	<b>38</b>	<b>0</b>
Имоти, машини и съоръжения	579 634	579 596	38	0
Инвестиционни имоти	1 316	1 316	0	0
<b>Нематериални активи</b>	<b>55 115</b>	<b>55 114</b>	<b>1</b>	<b>0</b>
Репутация	0	0	0	0
Други нематериални активи	55 115	55 114	1	0
<b>Инвестиции в асоциирани, дъщерни и съвместни предприятия</b>				
<b>(отчитани по метода на собствения капитал, включително репутация)</b>	<b>102 946</b>	<b>49 535</b>	<b>53 411</b>	<b>0</b>
<b>Данъчни активи</b>	<b>11 884</b>	<b>11 879</b>	<b>5</b>	<b>0</b>
Текущи данъчни активи	10 112	10 107	5	0
Отсрочени данъчни активи	1 772	1 772	0	0
<b>Други активи</b>	<b>214 660</b>	<b>177 725</b>	<b>34 380</b>	<b>2 555</b>
<b>Нетекущи активи и групи от активи за изваждане от употреба,</b>				
<b>класифицирани като държани за продажба</b>	<b>21 455</b>	<b>21 455</b>	<b>0</b>	<b>0</b>
<b>ОБЩО АКТИВИ</b>	<b>26 473 260</b>	<b>11 019 301</b>	<b>14 065 224</b>	<b>1 388 735</b>
<b>ПАСИВИ</b>				
<b>Депозити от централни банки</b>	<b>0</b>	<b>0</b>	<b>0</b>	<b>0</b>
<b>Финансови пасиви, държани за търгуване</b>	<b>16 444</b>	<b>3 507</b>	<b>0</b>	<b>12 937</b>
Деривати, държани за търгуване	16 444	3 507	0	12 937
Къси позиции	0	0	0	0
Депозити на кредитни институции	0	0	0	0
Депозити, различни от тези на кредитни институции	0	0	0	0
Дългови сертификати (включително облигации, с намерение за обратно изкупуване в кратък срок)	0	0	0	0
Други финансови пасиви, държани за търгуване	0	0	0	0
<b>Финансови пасиви, отчитани по справедлива стойност в печалбата или загубата</b>	<b>0</b>	<b>0</b>	<b>0</b>	<b>0</b>
Депозити на кредитни институции	0	0	0	0
Депозити, различни от тези на кредитни институции	0	0	0	0
Дългови сертификати (включително облигации)	0	0	0	0
Подчинени пасиви	0	0	0	0
Други финансови пасиви, отчитани по справедлива стойност в печалбата или загубата	0	0	0	0

(продължава)

(продължение)

(хил. лв.)

	Балансова стойност	в това число		
		левове	евро	други валути
<b>Финансови пасиви, отчитани по амортизирана стойност</b>	<b>22 900 929</b>	<b>8 048 110</b>	<b>13 019 135</b>	<b>1 833 684</b>
Депозити на кредитни институции	4 950 425	560 157	4 119 285	270 983
Депозити, различни от тези на кредитни институции	16 545 231	7 416 052	7 630 449	1 498 730
Дългови сертификати (включително облигации)	454 795	4 993	404 068	45 734
Подчинени пасиви	502 339	10 782	490 853	704
Други финансови пасиви, отчитани по амортизирана стойност	448 139	56 126	374 480	17 533
<b>Финансови пасиви, свързани с прехвърлени финансови активи</b>	<b>0</b>	<b>0</b>	<b>0</b>	<b>0</b>
<b>Деривати – отчитане на хеджиране</b>	<b>195</b>	<b>0</b>	<b>0</b>	<b>195</b>
Хеджиране на справедлива стойност	195	0	0	195
Хеджиране на паричен поток	0	0	0	0
Хеджиране на нетна инвестиция в чуждестранна дейност	0	0	0	0
Хеджиране на справедлива стойност при лихвен риск	0	0	0	0
Хеджиране на паричен поток при лихвен риск	0	0	0	0
<b>Промени в справедливата стойност на хеджирани позиции в портфейл, хеджиран за лихвен риск</b>	<b>0</b>	<b>0</b>	<b>0</b>	<b>0</b>
<b>Провизии</b>	<b>6 957</b>	<b>6 957</b>	<b>0</b>	<b>0</b>
Преструктурирани	0	0	0	0
Неуредени правни въпроси и данъчни иски	88	88	0	0
Пенсии и други задължения за компенсации след пенсиониране	2 831	2 831	0	0
Кредитни ангажименти и гаранции	1 184	1 184	0	0
Обременяващи договори	0	0	0	0
Други провизии	2 854	2 854	0	0
<b>Данъчни пасиви</b>	<b>15 100</b>	<b>14 492</b>	<b>607</b>	<b>1</b>
Текущи данъчни пасиви	5 821	5 213	607	1
Отсрочени данъчни пасиви	9 279	9 279	0	0
<b>Други пасиви</b>	<b>133 167</b>	<b>92 450</b>	<b>30 573</b>	<b>10 144</b>
<b>Дялов капитал, платим при поискване (например кооперативни акции)</b>	<b>0</b>	<b>0</b>	<b>0</b>	<b>0</b>
<b>Пасиви, включени в групи от пасиви за изваждане от употреба, класифицирани като държани за продажба</b>	<b>0</b>	<b>0</b>	<b>0</b>	<b>0</b>
<b>ОБЩО ПАСИВИ</b>	<b>23 072 792</b>	<b>8 165 516</b>	<b>13 050 315</b>	<b>1 856 961</b>
<b>КАПИТАЛ И МАЛЦИНСТВЕНО УЧАСТИЕ</b>				
<b>Емитиран капитал</b>	<b>1 736 076</b>	<b>1 736 076</b>		
Внесен капитал	1 736 076	1 736 076		
Поискан, но невнесен капитал	0	0		
<b>Премиен резерв</b>	<b>214 312</b>	<b>214 312</b>		
<b>Друг капитал</b>	<b>0</b>	<b>0</b>		
Капиталов компонент на финансови инструменти	0	0		
Акции и други капиталови инструменти	0	0		
<b>Преоценъчни резерви и други оценъчни разлики от:</b>	<b>49 128</b>	<b>49 128</b>		
Материални активи	67 443	67 443		
Нематериални активи	0	0		
Хеджиране на нетна инвестиция в чуждестранна дейност (ефективна част)	0	0		
Преизчисляване в чуждестранна валута	0	0		
Хеджиране на паричен поток (ефективна част)	0	0		
Финансови активи на разположение за продажба	-18 315	-18 315		
Нетекущи активи или групи от активи за изваждане от употреба, държани за продажба	0	0		
Други позиции	0	0		
<b>Резерви (включително неразмърсени печалби)</b>	<b>1 296 192</b>	<b>1 296 192</b>		
<b>Обратно изкупени (съкровищни акции)</b>	<b>21</b>	<b>21</b>		
<b>Доход от текущата година</b>	<b>104 781</b>	<b>104 781</b>		
<b>Междинни дивиденди</b>	<b>0</b>	<b>0</b>		
<b>Малцинствено участие</b>	<b>0</b>	<b>0</b>		
Преоценъчни резерви и други оценъчни разлики	0	0		
Други позиции	0	0		
<b>ОБЩО КАПИТАЛ</b>	<b>3 400 468</b>	<b>3 400 468</b>		
<b>ОБЩО ПАСИВИ И КАПИТАЛ</b>	<b>26 473 260</b>	<b>11 565 984</b>	<b>13 050 315</b>	<b>1 856 961</b>

Източник: БНБ.

## 1.10.4. ОТЧЕТ ЗА ДОХОДИТЕ НА БАНКИТЕ ОТ ВТОРА ГРУПА КЪМ МАРТ 2009 г.

(хил. лв.)

Продължаващи (непреустановени) дейности	Обща сума	в това число		
		лехове	евро	други валути
<b>Финансови и оперативни приходи и разходи</b>	<b>321 740</b>	<b>206 115</b>	<b>110 253</b>	<b>5 372</b>
<b>Приходи от лихви</b>	<b>472 882</b>	<b>218 971</b>	<b>236 625</b>	<b>17 286</b>
Парични средства и парични салда при централни банки	8	0	8	0
Финансови активи, държани за търгуване (ако са отчитани отделно)	2 289	1 312	780	197
Финансови активи, отчитани по справедлива стойност в печалбата или загубата (ако са отчитани отделно)	4 190	2 836	1 174	180
Финансови активи на разположение за продажба	8 875	5 419	2 919	537
Кредити и вземания (включително финансов лизинг)	448 511	204 879	227 724	15 908
Инвестиции, държани до падеж	8 904	4 525	3 915	464
Деривати – отчитане на хеджиране на лихвен риск	0	0	0	0
Други активи	105	0	105	0
<b>Разходи за лихви</b>	<b>240 443</b>	<b>77 858</b>	<b>148 227</b>	<b>14 358</b>
Депозити на централни банки	0	0	0	0
Финансови пасиви, държани за търгуване (ако са отчитани отделно)	8	8	0	0
Финансови пасиви, отчитани по справедлива стойност в печалбата или загубата (ако са отчитани отделно)	0	0	0	0
Финансови пасиви, отчитани по амортизирана стойност	240 427	77 847	148 227	14 353
Деривати – отчитане на хеджиране на лихвен риск	0	0	0	0
Други пасиви	8	3	0	5
<b>Разходи за акционерен капитал, платим при поискване</b>	<b>0</b>	<b>0</b>		
<b>Приходи от дивиденди</b>	<b>42</b>	<b>41</b>	<b>0</b>	<b>1</b>
Финансови активи, държани за търгуване (ако са отчитани отделно)	40	40	0	0
Финансови активи, отчитани по справедлива стойност в печалбата или загубата (ако са отчитани отделно)	0	0	0	0
Финансови активи на разположение за продажба	2	1	0	1
<b>Приходи от такси и комисиони</b>	<b>71 758</b>	<b>45 215</b>	<b>23 587</b>	<b>2 956</b>
<b>Разходи за такси и комисиони</b>	<b>7 293</b>	<b>5 048</b>	<b>1 732</b>	<b>513</b>
<b>Нетни реализирани печалби (загуби) от финансови активи и финансови пасиви, отчитани не по справедлива стойност в печалбата или загубата</b>	<b>736</b>	<b>736</b>		
Финансови активи на разположение за продажба	1 193	1 193		
Кредити и вземания (включително финансов лизинг)	46	46		
Инвестиции, държани до падеж	-398	-398		
Финансови пасиви, отчитани по амортизирана стойност	0	0		
Други	-105	-105		
<b>Нетни печалби (загуби) от финансови активи и пасиви, държани за търгуване</b>	<b>7 584</b>	<b>7 584</b>		
Капиталови инструменти и свързани с тях деривати	-1 109	-1 109		
Лихвени инструменти и свързани с тях деривати	137	137		
Валутна търговия	10 579	10 579		
Инструменти за кредитен риск и свързани с тях деривати	0	0		
Стоки и свързани с тях деривати	-1	-1		
Други (включително хибридни деривати)	-2 022	-2 022		
<b>Нетни печалби (загуби) от финансови активи и пасиви, отчитани по справедлива стойност в печалбата или загубата</b>	<b>706</b>	<b>706</b>		
<b>Нетни печалби (загуби) от отчитане на хеджиране</b>	<b>-37</b>	<b>-37</b>		
<b>Нетни валутни разлики</b>	<b>6 022</b>	<b>6 022</b>		
<b>Нетни печалби (загуби) от отписани активи, различни от държаните за продажба</b>	<b>130</b>	<b>130</b>		
<b>Други оперативни приходи</b>	<b>11 373</b>	<b>11 373</b>		
<b>Други оперативни разходи</b>	<b>1 720</b>	<b>1 720</b>		
<b>Административни разходи</b>	<b>168 025</b>			
Разходи за персонал	70 374			
Общи административни разходи	97 651			
<b>Амортизация</b>	<b>21 906</b>			
Имоти, машини и съоръжения	18 127			
Инвестиционни имоти	1			
Нематериални активи (различни от репутация)	3 778			
<b>Провизии</b>	<b>385</b>			
<b>Обезценка</b>	<b>15 051</b>			

(продължава)

(продължение)

(хил. лв.)

Продължаващи (непреустановени) дейности	Обща сума	в това число		
		левове	евро	други валути
<i>Обезценка на финансови активи, отчитани не по справедлива стойност в печалбата или загубата</i>	15 051			
Финансови активи, отчитани по себестойност (некотирани капиталови финансови активи)	0			
Финансови активи на разположение за продажба	24			
Кредити и вземания (включително финансов лизинг)	15 027			
Инвестиции, държани до падеж	0			
<i>Обезценка на нефинансови активи</i>	0			
Имоти, машини и съоръжения	0			
Инвестиционни имоти	0			
Репутация	0			
Нематериални активи (различни от репутация)	0			
Инвестиции в асоциирани и съвместни предприятия, отчитани по метода на собствения капитал	0			
Други	0			
<b>Отрицателна репутация, призната незабавно в печалбата или загубата</b>	<b>0</b>			
<b>Дял от печалбата или загубата в асоциирани и съвместни предприятия, отчитан по метода на собствения капитал</b>	<b>0</b>			
<b>Печалба или загуба от нетекущи активи и групи от активи за изваждане от употреба, класифицирани като държани за продажба, без да са определени за преустановени дейности</b>	<b>-55</b>			
<b>ОБЩО ПЕЧАЛБА ИЛИ ЗАГУБА ОТ ПРОДЪЛЖАВАЩИ (НЕПРЕУСТАНОВЕНИ) ДЕЙНОСТИ ПРЕДИ ДАНЪЧНИ ОТЧИСЛЕНИЯ</b>	<b>116 318</b>			
<b>Данъчен разход (приход), свързан с печалбата или загубата от продължаващи (непреустановени) дейности</b>	<b>11 537</b>			
<b>ОБЩО ПЕЧАЛБА ИЛИ ЗАГУБА ОТ ПРОДЪЛЖАВАЩИ (НЕПРЕУСТАНОВЕНИ) ДЕЙНОСТИ СЛЕД ДАНЪЧНИ ОТЧИСЛЕНИЯ</b>	<b>104 781</b>			
<b>Печалба или загуба след данъчни отчисления от преустановени дейности</b>	<b>0</b>			
<b>ОБЩО ПЕЧАЛБА ИЛИ ЗАГУБА СЛЕД ДАНЪЧНИ ОТЧИСЛЕНИЯ И ПРЕУСТАНОВЕНИ ДЕЙНОСТИ</b>	<b>104 781</b>			
<b>Печалба или загуба, свързана с малцинствено участие</b>	<b>0</b>			
<b>ПЕЧАЛБА ИЛИ ЗАГУБА, СВЪРЗАНА С АКЦИОНЕРИТЕ НА ПРЕДПРИЯТИЕТО-МАЙКА</b>	<b>104 781</b>			

Източник: БНБ.

## 1.10.5. БАЛАНС НА БАНКИТЕ ОТ ТРЕТА ГРУПА КЪМ МАРТ 2009 г.

(хил. лв.)

	Балансова стойност	в това число		
		лехове	евро	други валути
<b>АКТИВИ</b>				
<b>Парични средства и парични салда при централни банки</b>	<b>232 044</b>	<b>107 906</b>	<b>119 182</b>	<b>4 956</b>
<b>Финансови активи, държани за търгуване</b>	<b>123 392</b>	<b>76 329</b>	<b>45 231</b>	<b>1 832</b>
Деривати, държани за търгуване	19 367	172	17 370	1 825
Капиталови инструменти	0	0	0	0
Дългови инструменти	104 025	76 157	27 861	7
Кредити и аванси	0	0	0	0
<b>Финансови активи, отчитани по справедлива стойност в печалбата или загубата</b>	<b>0</b>	<b>0</b>	<b>0</b>	<b>0</b>
Капиталови инструменти	0	0	0	0
Дългови инструменти	0	0	0	0
Кредити и аванси	0	0	0	0
<b>Финансови активи на разположение за продажба</b>	<b>24 044</b>	<b>8 269</b>	<b>15 775</b>	<b>0</b>
Капиталови инструменти	238	238	0	0
Дългови инструменти	23 806	8 031	15 775	0
Кредити и аванси	0	0	0	0
<b>Кредити и вземания (включително финансов лизинг)</b>	<b>3 321 760</b>	<b>883 264</b>	<b>2 281 032</b>	<b>157 464</b>
Дългови инструменти	0	0	0	0
Кредити и аванси	3 321 760	883 264	2 281 032	157 464
<b>Инвестиции, държани до падеж</b>	<b>0</b>	<b>0</b>	<b>0</b>	<b>0</b>
Дългови инструменти	0	0	0	0
Кредити и аванси	0	0	0	0
<b>Деривати – отчитане на хеджиране</b>	<b>0</b>	<b>0</b>	<b>0</b>	<b>0</b>
Хеджиране на справедлива стойност	0	0	0	0
Хеджиране на паричен поток	0	0	0	0
Хеджиране на нетна инвестиция в чуждестранна дейност	0	0	0	0
Хеджиране на справедлива стойност при лихвен риск	0	0	0	0
Хеджиране на паричен поток при лихвен риск	0	0	0	0
<b>Промени в справедливата стойност на хеджирани позиции в портфейл, хеджиран за лихвен риск</b>	<b>0</b>	<b>0</b>	<b>0</b>	<b>0</b>
<b>Материални активи</b>	<b>56 982</b>	<b>56 982</b>	<b>0</b>	<b>0</b>
Имоти, машини и съоръжения	56 982	56 982	0	0
Инвестиционни имоти	0	0	0	0
<b>Нематериални активи</b>	<b>10 057</b>	<b>10 057</b>	<b>0</b>	<b>0</b>
Репутация	0	0	0	0
Други нематериални активи	10 057	10 057	0	0
<b>Инвестиции в асоциирани, дъщерни и съвместни предприятия (отчитани по метода на собствения капитал, включително репутация)</b>	<b>0</b>	<b>0</b>	<b>0</b>	<b>0</b>
<b>Данъчни активи</b>	<b>3 164</b>	<b>3 164</b>	<b>0</b>	<b>0</b>
Текущи данъчни активи	194	194	0	0
Отсрочени данъчни активи	2 970	2 970	0	0
<b>Други активи</b>	<b>10 335</b>	<b>7 810</b>	<b>2 375</b>	<b>150</b>
<b>Нетекущи активи и групи от активи за изваждане от употреба, класифицирани като държани за продажба</b>	<b>0</b>	<b>0</b>	<b>0</b>	<b>0</b>
<b>ОБЩО АКТИВИ</b>	<b>3 781 778</b>	<b>1 153 781</b>	<b>2 463 595</b>	<b>164 402</b>
<b>ПАСИВИ</b>				
<b>Депозити от централни банки</b>	<b>0</b>	<b>0</b>	<b>0</b>	<b>0</b>
<b>Финансови пасиви, държани за търгуване</b>	<b>5 929</b>	<b>4</b>	<b>5 224</b>	<b>701</b>
Деривати, държани за търгуване	5 929	4	5 224	701
Къси позиции	0	0	0	0
Депозити на кредитни институции	0	0	0	0
Депозити, различни от тези на кредитни институции	0	0	0	0
Дългови сертификати (включително облигации, с намерение за обратно изкупуване в кратък срок)	0	0	0	0
Други финансови пасиви, държани за търгуване	0	0	0	0
<b>Финансови пасиви, отчитани по справедлива стойност в печалбата или загубата</b>	<b>0</b>	<b>0</b>	<b>0</b>	<b>0</b>
Депозити на кредитни институции	0	0	0	0
Депозити, различни от тези на кредитни институции	0	0	0	0
Дългови сертификати (включително облигации)	0	0	0	0
Подчинени пасиви	0	0	0	0
Други финансови пасиви, отчитани по справедлива стойност в печалбата или загубата	0	0	0	0

(продължава)

(продължение)

(хил. лв.)

	Балансова стойност	в това число		
		левове	евро	други валути
<b>Финансови пасиви, отчитани по амортизирана стойност</b>	<b>3 612 004</b>	<b>1 169 871</b>	<b>2 311 517</b>	<b>130 616</b>
Депозити на кредитни институции	1 845 375	273 882	1 551 256	20 237
Депозити, различни от тези на кредитни институции	1 766 629	895 989	760 261	110 379
Дългови сертификати (включително облигации)	0	0	0	0
Подчинени пасиви	0	0	0	0
Други финансови пасиви, отчитани по амортизирана стойност	0	0	0	0
<b>Финансови пасиви, свързани с прехвърлени финансови активи</b>	<b>0</b>	<b>0</b>	<b>0</b>	<b>0</b>
<b>Деривати – отчитане на хеджиране</b>	<b>0</b>	<b>0</b>	<b>0</b>	<b>0</b>
Хеджиране на справедлива стойност	0	0	0	0
Хеджиране на паричен поток	0	0	0	0
Хеджиране на нетна инвестиция в чуждестранна дейност	0	0	0	0
Хеджиране на справедлива стойност при лихвен риск	0	0	0	0
Хеджиране на паричен поток при лихвен риск	0	0	0	0
<b>Промени в справедливата стойност на хеджирани позиции в портфейл, хеджиран за лихвен риск</b>	<b>0</b>	<b>0</b>	<b>0</b>	<b>0</b>
<b>Провизии</b>	<b>72</b>	<b>72</b>	<b>0</b>	<b>0</b>
Преструктурирани	0	0	0	0
Неуредени правни въпроси и данъчни искиове	2	2	0	0
Пенсии и други задължения за компенсации след пенсиониране	70	70	0	0
Кредитни ангажименти и гаранции	0	0	0	0
Обременяващи договори	0	0	0	0
Други провизии	0	0	0	0
<b>Данъчни пасиви</b>	<b>1 302</b>	<b>1 302</b>	<b>0</b>	<b>0</b>
Текущи данъчни пасиви	1 156	1 156	0	0
Отсрочени данъчни пасиви	146	146	0	0
<b>Други пасиви</b>	<b>44 714</b>	<b>17 727</b>	<b>23 947</b>	<b>3 040</b>
<b>Дялов капитал, платим при поискване (например кооперативни акции)</b>	<b>0</b>	<b>0</b>	<b>0</b>	<b>0</b>
<b>Пасиви, включени в групи от пасиви за изваждане от употреба, класифицирани като държани за продажба</b>	<b>0</b>	<b>0</b>	<b>0</b>	<b>0</b>
<b>ОБЩО ПАСИВИ</b>	<b>3 664 021</b>	<b>1 188 976</b>	<b>2 340 688</b>	<b>134 357</b>
<b>КАПИТАЛ И МАЛЦИНСТВЕНО УЧАСТИЕ</b>				
<b>Емитиран капитал</b>	<b>0</b>	<b>0</b>		
Внесен капитал	0	0		
Поискан, но невнесен капитал	0	0		
<b>Премиен резерв</b>	<b>0</b>	<b>0</b>		
<b>Друг капитал</b>	<b>130</b>	<b>130</b>		
Капиталов компонент на финансови инструменти	0	0		
Акции и други капиталови инструменти	130	130		
<b>Преоценъчни резерви и други оценъчни разлики от:</b>	<b>-2 020</b>	<b>-2 020</b>		
Материални активи	437	437		
Нематериални активи	0	0		
Хеджиране на нетна инвестиция в чуждестранна дейност (ефективна част)	0	0		
Преизчисляване в чуждестранна валута	0	0		
Хеджиране на паричен поток (ефективна част)	0	0		
Финансови активи на разположение за продажба	-2 457	-2 457		
Нетекущи активи или групи от активи за изваждане от употреба, държани за продажба	0	0		
Други позиции	0	0		
<b>Резерви (включително неразмърсени печалби)</b>	<b>114 441</b>	<b>114 441</b>		
<b>Обратно изкупени (съкровищни акции)</b>	<b>0</b>	<b>0</b>		
<b>Доход от текущата година</b>	<b>5 206</b>	<b>5 206</b>		
<b>Междинни дивиденди</b>	<b>0</b>	<b>0</b>		
<b>Малцинствено участие</b>	<b>0</b>	<b>0</b>		
Преоценъчни резерви и други оценъчни разлики	0	0		
Други позиции	0	0		
<b>ОБЩО КАПИТАЛ</b>	<b>117 757</b>	<b>117 757</b>		
<b>ОБЩО ПАСИВИ И КАПИТАЛ</b>	<b>3 781 778</b>	<b>1 306 733</b>	<b>2 340 688</b>	<b>134 357</b>

Източник: БНБ.

## 1.10.6. ОТЧЕТ ЗА ДОХОДИТЕ НА БАНКИТЕ ОТ ТРЕТА ГРУПА КЪМ МАРТ 2009 г.

(хил. лв.)

Продължаващи (непреустановени) дейности	Обща сума	в това число		
		левове	евро	други валути
<b>Финансови и оперативни приходи и разходи</b>	<b>44 105</b>	<b>30 155</b>	<b>13 646</b>	<b>304</b>
<b>Приходи от лихви</b>	<b>46 208</b>	<b>20 189</b>	<b>25 711</b>	<b>308</b>
Парични средства и парични салда при централни банки	0	0	0	0
Финансови активи, държани за търгуване (ако са отчитани отделно)	2 609	2 040	456	113
Финансови активи, отчитани по справедлива стойност в печалбата или загубата (ако са отчитани отделно)	0	0	0	0
Финансови активи на разположение за продажба	392	144	248	0
Кредити и вземания (включително финансов лизинг)	43 207	18 005	25 007	195
Инвестиции, държани до падеж	0	0	0	0
Деривати – отчитане на хеджиране на лихвен риск	0	0	0	0
Други активи	0	0	0	0
<b>Разходи за лихви</b>	<b>22 549</b>	<b>9 057</b>	<b>13 297</b>	<b>195</b>
Депозити на централни банки	0	0	0	0
Финансови пасиви, държани за търгуване (ако са отчитани отделно)	228	2	224	2
Финансови пасиви, отчитани по справедлива стойност в печалбата или загубата (ако са отчитани отделно)	0	0	0	0
Финансови пасиви, отчитани по амортизирана стойност	22 315	9 055	13 067	193
Деривати – отчитане на хеджиране на лихвен риск	0	0	0	0
Други пасиви	6	0	6	0
<b>Разходи за акционерен капитал, платим при поискване</b>	<b>0</b>	<b>0</b>	<b>0</b>	<b>0</b>
<b>Приходи от дивиденди</b>	<b>0</b>	<b>0</b>	<b>0</b>	<b>0</b>
Финансови активи, държани за търгуване (ако са отчитани отделно)	0	0	0	0
Финансови активи, отчитани по справедлива стойност в печалбата или загубата (ако са отчитани отделно)	0	0	0	0
Финансови активи на разположение за продажба	0	0	0	0
<b>Приходи от такси и комисиони</b>	<b>6 160</b>	<b>4 653</b>	<b>1 286</b>	<b>221</b>
<b>Разходи за такси и комисиони</b>	<b>427</b>	<b>343</b>	<b>54</b>	<b>30</b>
<b>Нетни реализирани печалби (загуби) от финансови активи и финансови пасиви, отчитани не по справедлива стойност в печалбата или загубата</b>	<b>4</b>	<b>4</b>		
Финансови активи на разположение за продажба	4	4		
Кредити и вземания (включително финансов лизинг)	0	0		
Инвестиции, държани до падеж	0	0		
Финансови пасиви, отчитани по амортизирана стойност	0	0		
Други	0	0		
<b>Нетни печалби (загуби) от финансови активи и пасиви, държани за търгуване</b>	<b>11 160</b>	<b>11 160</b>		
Капиталови инструменти и свързани с тях деривати	0	0		
Лихвени инструменти и свързани с тях деривати	-742	-742		
Валутна търговия	11 902	11 902		
Инструменти за кредитен риск и свързани с тях деривати	0	0		
Стоки и свързани с тях деривати	0	0		
Други (включително хибридни деривати)	0	0		
<b>Нетни печалби (загуби) от финансови активи и пасиви, отчитани по справедлива стойност в печалбата или загубата</b>	<b>0</b>	<b>0</b>		
<b>Нетни печалби (загуби) от отчитане на хеджиране</b>	<b>0</b>	<b>0</b>		
<b>Нетни валутни разлики</b>	<b>1 436</b>	<b>1 436</b>		
<b>Нетни печалби (загуби) от отписани активи, различни от държаните за продажба</b>	<b>6</b>	<b>6</b>		
<b>Други оперативни приходи</b>	<b>2 176</b>	<b>2 176</b>		
<b>Други оперативни разходи</b>	<b>69</b>	<b>69</b>		
<b>Административни разходи</b>	<b>25 205</b>			
Разходи за персонал	10 062			
Общи административни разходи	15 143			
<b>Амортизация</b>	<b>2 794</b>			
Имоти, машини и съоръжения	2 367			
Инвестиционни имоти	0			
Нематериални активи (различни от репутация)	427			
<b>Провизии</b>	<b>4</b>			
<b>Обезценка</b>	<b>8 932</b>			

(продължава)



(продължение)

(хил. лв.)

Продължаващи (непреустановени) дейности	Обща сума	в това число		
		левове	евро	други валути
<i>Обезценка на финансови активи, отчитани не по справедлива стойност в печалбата или загубата</i>	8 932			
Финансови активи, отчитани по себестойност (некотирани капиталови финансови активи)	0			
Финансови активи на разположение за продажба	0			
Кредити и вземания (включително финансов лизинг)	8 932			
Инвестиции, държани до падеж	0			
<i>Обезценка на нефинансови активи</i>	0			
Имоти, машини и съоръжения	0			
Инвестиционни имоти	0			
Репутация	0			
Нематериални активи (различни от репутация)	0			
Инвестиции в асоциирани и съвместни предприятия, отчитани по метода на собствения капитал	0			
Други	0			
<b>Отрицателна репутация, призната незабавно в печалбата или загубата</b>	<b>0</b>			
<b>Дял от печалбата или загубата в асоциирани и съвместни предприятия, отчитан по метода на собствения капитал</b>	<b>0</b>			
<b>Печалба или загуба от нетекущи активи и групи от активи за изваждане от употреба, класифицирани като държани за продажба, без да са определени за преустановени дейности</b>	<b>0</b>			
<b>ОБЩО ПЕЧАЛБА ИЛИ ЗАГУБА ОТ ПРОДЪЛЖАВАЩИ (НЕПРЕУСТАНОВЕНИ) ДЕЙНОСТИ ПРЕДИ ДАНЪЧНИ ОТЧИСЛЕНИЯ</b>	<b>7 170</b>			
Данъчен разход (приход), свързан с печалбата или загубата от продължаващи (непреустановени) дейности	1 964			
<b>ОБЩО ПЕЧАЛБА ИЛИ ЗАГУБА ОТ ПРОДЪЛЖАВАЩИ (НЕПРЕУСТАНОВЕНИ) ДЕЙНОСТИ СЛЕД ДАНЪЧНИ ОТЧИСЛЕНИЯ</b>	<b>5 206</b>			
Печалба или загуба след данъчни отчисления от преустановени дейности	0			
<b>ОБЩО ПЕЧАЛБА ИЛИ ЗАГУБА СЛЕД ДАНЪЧНИ ОТЧИСЛЕНИЯ И ПРЕУСТАНОВЕНИ ДЕЙНОСТИ</b>	<b>5 206</b>			
Печалба или загуба, свързана с малцинствено участие	0			
<b>ПЕЧАЛБА ИЛИ ЗАГУБА, СВЪРЗАНА С АКЦИОНЕРИТЕ НА ПРЕДПРИЯТИЕТО-МАЙКА</b>	<b>5 206</b>			

Източник: БНБ.

## 1.11. ОТЧЕТИ ЗА КЛАСИФИЦИРАНИТЕ РИСКОВИ ЕКСПОЗИЦИИ И УСТАНОВЕНИТЕ СПЕЦИФИЧНИ ПРОВИЗИИ ЗА КРЕДИТЕН РИСК НА БАНКОВАТА СИСТЕМА И НА БАНКИТЕ ПО ГРУПИ (СЪГЛАСНО НАРЕДБА № 9 НА БНБ)

### 1.11.1. ОТЧЕТ ЗА КЛАСИФИЦИРАНИТЕ РИСКОВИ ЕКСПОЗИЦИИ И УСТАНОВЕНИТЕ СПЕЦИФИЧНИ ПРОВИЗИИ ЗА КРЕДИТЕН РИСК НА БАНКОВАТА СИСТЕМА КЪМ 31 МАРТ 2009 г.

(хил. лв.)

Позиции	Експозиции под наблюдение					Необслужвани експозиции					Експозиции загуба					Общо специфични провизии за кредитен риск
	Стойност преди обезценка по МСС 39	Обезценка по МСС 39	Балансова стойност	Рискова стойност	Специфични провизии за кредитен риск	Стойност преди обезценка по МСС 39	Обезценка по МСС 39	Балансова стойност	Рискова стойност	Специфични провизии за кредитен риск	Стойност преди обезценка по МСС 39	Обезценка по МСС 39	Балансова стойност	Рискова стойност	Специфични провизии за кредитен риск	
a	1	2	3	4	5=3-4	6	7	8	9	10=8-9	11	12	13	14	15=13-14	16=5+10+15
<b>А. Класифицирани рискови експозиции (провизирани)</b>	<b>412 405</b>	<b>5 995</b>	<b>406 410</b>	<b>364 516</b>	<b>41 894</b>	<b>138 732</b>	<b>22 310</b>	<b>116 422</b>	<b>78 251</b>	<b>38 171</b>	<b>317 447</b>	<b>97 601</b>	<b>219 848</b>	<b>58 029</b>	<b>161 819</b>	<b>241 884</b>
<b>Б. Класифицирани рискови експозиции (непровизирани)</b>	<b>1 343 801</b>	<b>78 579</b>	<b>1 265 223</b>			<b>389 779</b>	<b>79 396</b>	<b>310 381</b>			<b>753 778</b>	<b>607 676</b>	<b>146 101</b>			
<b>Общо (А + Б)</b>	<b>1 756 206</b>	<b>84 574</b>	<b>1 671 633</b>	<b>364 516</b>	<b>41 894</b>	<b>528 511</b>	<b>101 706</b>	<b>426 803</b>	<b>78 251</b>	<b>38 171</b>	<b>1 071 225</b>	<b>705 277</b>	<b>365 949</b>	<b>58 029</b>	<b>161 819</b>	<b>241 884</b>

Позиции	Стойност преди обезценка по МСС 39	Обезценка по МСС 39	Риск от загуби по Наредба № 9 за редовни експозиции на портфейлна основа		Риск от загуби по Наредба № 9 за държавен риск на портфейлна основа		Балансова стойност	Рискова стойност	Специфични провизии за кредитен риск	Г. Други рискови експозиции
			Процент	Сума	Процент	Сума				
a	1	2	3	4	5	6	7	8	9=7-8	a
<b>В. Рискови експозиции на портфейлна основа (провизирани)</b>	<b>172 072</b>	<b>5 768</b>	<b>9.82</b>	<b>16 892</b>	<b>0.00</b>	<b>0</b>	<b>166 304</b>	<b>163 458</b>	<b>2 846</b>	<b>50 526 482</b>

МЕТОДОЛОГИЧЕСКИ БЕЛЕЖКИ: Промените във формата на отчета отразяват измененията в регулацията, в сила от 31 март 2009 г. (ДВ, бр. 21 от 20 март 2009 г.).

Източник: БНБ.

1.11.2. ОТЧЕТ ЗА КЛАСИФИЦИРАНИТЕ РИСКОВИ ЕКСПОЗИЦИИ И УСТАНОВЕНИТЕ СПЕЦИФИЧНИ ПРОВИЗИИ ЗА КРЕДИТЕН РИСК НА БАНКИТЕ ОТ ПЪРВА ГРУПА КЪМ 31 МАРТ 2009 г.

(хил. лв.)

Позиции	Експозиции под наблюдение					Необслужвани експозиции					Експозиции загуба					Общо специфични провизии за кредитен риск
	Стойност преди обезценка по МСС 39	Обезценка по МСС 39	Балансова стойност	Рискова стойност	Специфични провизии за кредитен риск	Стойност преди обезценка по МСС 39	Обезценка по МСС 39	Балансова стойност	Рискова стойност	Специфични провизии за кредитен риск	Стойност преди обезценка по МСС 39	Обезценка по МСС 39	Балансова стойност	Рискова стойност	Специфични провизии за кредитен риск	
a	1	2	3	4	5=3-4	6	7	8	9	10=8-9	11	12	13	14	15=13-14	16=5+10+15

**А. Класифицирани рискови експозиции (провизирани)**

270 534 2 917 267 617 243 878 23 739 97 419 7 804 89 615 54 486 35 129 183 396 38 839 144 559 37 947 106 612 165 480

**Б. Класифицирани рискови експозиции (непровизирани)**

833 680 53 524 780 156 190 902 47 874 143 026 531 852 442 642 89 209

**Общо (А + Б)**

1 104 214 56 441 1 047 773 243 878 23 739 288 321 55 678 232 641 54 486 35 129 715 248 481 481 233 768 37 947 106 612 165 480

Позиции	Стойност преди обезценка по МСС 39	Обезценка по МСС 39	Риск от загуби по Наредба № 9 за редовни експозиции на портфейлна основа		Риск от загуби по Наредба № 9 за държавен риск на портфейлна основа		Балансова стойност	Рискова стойност	Специфични провизии за кредитен риск	Г. Други рискови експозиции
			Процент	Сума	Процент	Сума				
a	1	2	3	4	5	6	7	8	9=7-8	a

**В. Рискови експозиции на портфейлна основа (провизирани)**

0 0 0.00 0 0.00 0 0 0 0 30 734 982

МЕТОДОЛОГИЧЕСКИ БЕЛЕЖКИ: Промените във формата на отчета отразяват измененията в регулацията, в сила от 31 март 2009 г. (ДВ, бр. 21 от 20 март 2009 г.).

Източник: БНБ.

1.11.3. ОТЧЕТ ЗА КЛАСИФИЦИРАНИ РИСКОВИ ЕКСПОЗИЦИИ И УСТАНОВЕНИ СПЕЦИФИЧНИ ПРОВИЗИИ ЗА КРЕДИТЕН РИСК НА БАНКИТЕ ОТ ВТОРА ГРУПА КЪМ 31 МАРТ 2009 г.

(хил. лв.)

Позиции	Експозиции под наблюдение					Необслужвани експозиции					Експозиции загуба					Общо специфични провизии за кредитен риск
	Стойност преди обезценка по МСС 39	Обезценка по МСС 39	Балансова стойност	Рискова стойност	Специфични провизии за кредитен риск	Стойност преди обезценка по МСС 39	Обезценка по МСС 39	Балансова стойност	Рискова стойност	Специфични провизии за кредитен риск	Стойност преди обезценка по МСС 39	Обезценка по МСС 39	Балансова стойност	Рискова стойност	Специфични провизии за кредитен риск	
a	1	2	3	4	5=3-4	6	7	8	9	10=8-9	11	12	13	14	15=13-14	16=5+10+15
<b>А. Класифицирани рискови експозиции (провизирани)</b>	<b>141 871</b>	<b>3 078</b>	<b>138 793</b>	<b>120 638</b>	<b>18 155</b>	<b>41 313</b>	<b>14 506</b>	<b>26 807</b>	<b>23 765</b>	<b>3 042</b>	<b>134 051</b>	<b>58 762</b>	<b>75 289</b>	<b>20 082</b>	<b>55 207</b>	<b>76 404</b>
<b>Б. Класифицирани рискови експозиции (непровизирани)</b>	<b>510 121</b>	<b>25 055</b>	<b>485 067</b>			<b>198 877</b>	<b>31 522</b>	<b>167 355</b>			<b>221 926</b>	<b>165 034</b>	<b>56 892</b>			
<b>Общо (А + Б)</b>	<b>651 992</b>	<b>28 133</b>	<b>623 860</b>	<b>120 638</b>	<b>18 155</b>	<b>240 190</b>	<b>46 028</b>	<b>194 162</b>	<b>23 765</b>	<b>3 042</b>	<b>355 977</b>	<b>223 796</b>	<b>132 181</b>	<b>20 082</b>	<b>55 207</b>	<b>76 404</b>

Позиции	Стойност преди обезценка по МСС 39	Обезценка по МСС 39	Риск от загуби по Наредба № 9 за редовни експозиции на портфейлна основа		Риск от загуби по Наредба № 9 за държавен риск на портфейлна основа		Балансова стойност	Рискова стойност	Специфични провизии за кредитен риск	Г. Други рискови експозиции Балансова стойност
			Процент	Сума	Процент	Сума				
a	1	2	3	4	5	6	7	8	9=7-8	a
<b>В. Рискови експозиции на портфейлна основа (провизирани)</b>	<b>172 072</b>	<b>5 768</b>	<b>9.82</b>	<b>16 892</b>	<b>0.00</b>	<b>0</b>	<b>166 304</b>	<b>163 458</b>	<b>2 846</b>	<b>19 791 500</b>

МЕТОДОЛОГИЧЕСКИ БЕЛЕЖКИ: Промените във формата на отчета отразяват измененията в регулацията, в сила от 31 март 2009 г. (ДВ, бр. 21 от 20 март 2009 г.).

Източник: БНБ.

## 1.12. МЕЖДУБАНКОВ ПАРИЧЕН ПАЗАР\*

Март 2009 г.	Обеми (хил. лв.)				Лихвени проценти			Свръхрезерви** (хил. лв.)
	депозити	репо- сделки	покупки на ДЦК	общ обем	по предоставени депозити	по репо- сделки	среден за деня	
4	443 148	65 770	0	508 918	4.05	4.00	4.05	205 028
5	406 758	30 294	0	437 052	4.18	3.96	4.17	- 7 554
6	387 807	29 910	0	417 717	4.06	3.98	4.05	303 054
9	425 394	43 930	0	469 324	4.13	3.95	4.11	438 328
10	383 252	21 415	192	404 859	3.95	3.90	3.94	305 780
11	511 260	55 917	400	567 577	4.02	4.05	4.02	172 860
12	444 850	38 400	0	483 250	3.97	3.88	3.97	143 155
13	426 486	38 327	595	465 408	3.96	3.89	3.95	168 618
14	191 400	33 276	0	224 676	3.99	3.94	3.99	15 940
16	420 868	30 787	0	451 655	4.02	3.91	4.01	65 790
17	416 218	29 415	0	445 633	3.91	3.88	3.90	- 26 312
18	423 635	32 141	5 821	461 597	3.91	3.81	3.90	17 948
19	484 967	54 672	0	539 639	3.79	3.72	3.78	37 725
20	345 517	39 284	0	384 801	3.62	3.60	3.62	- 134 752
23	387 730	63 670	850	452 250	3.56	3.49	3.55	- 106 120
24	402 050	52 575	0	454 625	3.37	3.42	3.37	- 219 142
25	465 287	46 179	5 181	516 647	3.10	3.16	3.11	- 188 483
26	338 157	51 423	0	389 580	2.96	2.82	2.94	- 191 677
27	347 570	51 219	2 551	401 340	2.73	2.73	2.73	- 326 588
30	381 532	62 597	0	444 129	2.61	2.66	2.62	- 128 738
31	763 581	38 741	9 969	812 291	2.55	2.51	2.55	300 803
<b>Средно за месеца</b>	<b>418 927</b>	<b>43 331</b>	<b>1 217</b>	<b>463 475</b>	<b>3.61</b>	<b>3.53</b>	<b>3.60</b>	<b>43 411</b>

\* Включва сделките на банките и на тези небанкови финансови институции, които са първични дилъри на ДЦК и които имат разплащателни сметки в БНБ.

\*\* Периодът на статистическо отчитане (календарен месец) на свръхрезервите не съвпада с периода на поддържане на задължителните минимални резерви по Наредба № 21 на БНБ. За изчисляването на среднодневния месечен размер на свръхрезервите се използват данни и за почивните дни.

**Забележка:** Средният лихвен процент за деня е среднопретеглен за извършените през деня операции.

Източник: БНБ.

## 1.13. ВАЛУТЕН ПАЗАР

(евро)

Март 2009 г.	БНБ с банки		БНБ с крайни клиенти		Междубанкови сделки	Банки с крайни клиенти	
	купени	продадени	купени	продадени		купени	продадени
4	364 250 000	329 200 000	15 476 715	628 461	5 726 703	145 465 955	91 923 474
5	657 200 000	650 300 000	478 867	644 777	3 651 564	71 663 061	100 109 078
6	414 500 000	436 100 000	50 623	473 127	8 622 089	91 733 556	96 532 077
9	580 370 000	625 400 000	364 048	716 698	5 864 217	59 374 120	83 588 262
10	387 500 000	420 800 000	136 733	2 411 648	8 226 486	79 364 549	80 038 427
11	570 300 000	611 500 000	593 323	1 007 340	5 794 127	52 949 241	74 441 425
12	377 400 000	391 400 000	38 288	1 501 977	5 180 051	112 407 399	80 749 396
13	641 800 000	632 000 000	32 249	361 176	5 554 698	60 059 145	85 695 643
14	2 800 000	4 000 000	67 291	575 753	30 996	29 781 094	27 557 487
16	428 600 000	531 700 000	26 616	84 037	6 241 217	46 065 949	82 333 217
17	540 800 000	572 100 000	183 879	3 476 727	5 241 740	61 853 966	58 090 909
18	523 300 000	539 300 000	69 702	310 700	526 010	56 709 071	55 188 615
19	488 900 000	530 400 000	232 338	390 003	959 403	71 502 794	111 084 190
20	430 555 000	452 700 000	1 040 810	567 436	3 151 824	68 528 637	101 690 650
23	565 000 000	589 500 000	194 176	148 429	204 308	72 025 448	80 941 553
24	390 000 000	427 300 000	180 483	5 764 815	388 062	54 745 013	83 970 113
25	576 000 000	587 700 000	131 838	1 643 132	26 559 464	72 099 841	79 478 357
26	404 100 000	391 800 000	70 841	359 562	6 602 995	54 540 237	71 527 446
27	523 390 000	544 400 000	23 965	4 106 938	8 209 466	146 466 103	104 691 258
30	585 780 000	534 700 000	75 021	226 570	234 670	103 983 336	84 753 543
31	727 600 000	641 500 000	983 537	51 786	1 523 623	88 065 653	124 148 075
<b>Общо за месеца</b>	<b>10 180 145 000</b>	<b>10 443 800 000</b>	<b>20 451 343</b>	<b>25 451 092</b>	<b>108 493 713</b>	<b>1 599 384 168</b>	<b>1 758 533 195</b>
<b>Среднодневно</b>	<b>484 768 810</b>	<b>497 323 810</b>	<b>973 873</b>	<b>1 211 957</b>	<b>5 166 367</b>	<b>76 161 151</b>	<b>83 739 676</b>

Източник: БНБ.

**1.14. КУПЕНА И ПРОДАДЕНА НАЛИЧНА ВАЛУТА  
(ПОДРАЗДЕЛЕНИЯ НА ЕВРОТО) ОТ РЕГИОНАЛНИТЕ  
КАСОВИ ПОДРАЗДЕЛЕНИЯ НА БНБ\***

(хил. евро)

	Купена валута**	Продадена валута***
I.2008	120	6 277
II.2008	83	3 764
III.2008	121	1 569
IV.2008	75	2 610
V.2008	97	2 759
VI.2008	128	1 274
VII.2008	102	688
VIII.2008	103	985
IX.2008	115	3 632
X.2008	119	9 764
XI.2008	74	5 127
XII.2008	62	7 693
I.2009	94	5 499
II.2009	95	1 712
III.2009	942	1 945
IV.2009	81	3 223
в т.ч. по дни		
1	2	36
2	1	28
3	6	34
6	4	68
7	6	117
8	1	124
9	2	53
10	2	294
13	1	191
14	3	371
15	5	304
16	21	155
17	2	113
21	5	210
22	2	323
23	4	130
24	5	55
27	1	121
28	2	79
29	2	195
30	5	220

\* Операции само с физически лица.

\*\* Включва всички валути, подразделения на еврото.

\*\*\* Включва само евро.

Източник: БНБ.

**1.15. ОСНОВЕН ЛИХВЕН ПРОЦЕНТ**

В сила от	ОЛП	
	прост годишен	ефективен годишен
1.I.2008	4.68	4.78
1.II.2008	4.75	4.85
1.III.2008	4.83	4.94
1.IV.2008	4.85	4.96
1.V.2008	4.93	5.04
1.VI.2008	4.96	5.07
1.VII.2008	5.06	5.18
1.VIII.2008	5.25	5.38
1.IX.2008	5.23	5.36
1.X.2008	5.38	5.51
1.XI.2008	5.72	5.87
1.XII.2008	5.77	5.93
1.I.2009	5.17	5.29
1.II.2009	3.92	3.99
1.III.2009	3.49	3.55
1.IV.2009	3.53	3.59
1.V.2009	2.27	2.29

Източник: БНБ.

**1.16. ЛИХВЕНИ ПРОЦЕНТИ<sup>1</sup> ПО НОВ БИЗНЕС ПО КРЕДИТИ,  
РАЗЛИЧНИ ОТ ОВЪРДРАФТ, ПО ПЕРИОД НА ПЪРВОНАЧАЛНО ФИКСИРАНЕ НА ЛИХВЕНИЯ ПРОЦЕНТ**

		Нефинансови предприятия				Домакинства							
		Кредити до 1 млн. евро		Кредити над 1 млн. евро		Кредити за потребление			Жилищни кредити			Други кредити	
		Общо	от които:	Общо	от които:	Общо	от които:	Годишен процент на разходите	Общо	от които:	Годишен процент на разходите	Общо	от които:
			със срок на първоначално фиксиране до 1 година		със срок на първоначално фиксиране до 1 година		със срок на първоначално фиксиране до 1 година			със срок на първоначално фиксиране до 1 година			
<b>2008</b>	III	10.32	10.38	9.33	9.40	10.14	10.14	11.22	8.32	8.33	9.12	12.35	12.35
	IV	10.64	10.67	8.64	8.64	10.63	10.63	11.66	8.63	8.63	9.30	12.59	12.59
	V	10.63	10.71	9.31	9.31	10.77	10.78	12.03	8.81	8.82	9.24	12.85	12.36
	VI	10.73	10.78	9.74	9.74	10.80	10.81	11.96	8.81	8.81	9.72	12.45	12.45
	VII	10.91	10.94	9.28	9.28	11.15	11.16	12.26	9.07	9.07	9.91	12.61	12.52
	VIII	10.96	11.00	11.33	11.33	11.66	11.67	12.74	9.53	9.55	10.35	12.92	12.92
	IX	11.24	11.27	8.80	8.80	11.59	11.60	12.37	9.45	9.46	10.24	12.52	12.52
	X	11.35	11.38	10.46	10.48	12.07	12.08	12.84	9.49	9.51	10.36	12.61	12.62
	XI	11.63	11.65	10.25	10.25	12.41	12.42	13.31	10.48	10.48	11.13	13.22	13.23
	XII	11.78	11.83	10.93	10.93	12.41	12.45	13.56	10.23	10.23	10.74	12.32	12.35
<b>2009</b>	I	11.99	12.06	9.82	9.82	12.42	12.43	13.61	10.49	10.49	11.25	13.32	13.35
	II	11.56	11.60	8.34	8.34	12.50	12.51	13.72	9.95	9.95	10.63	13.84	13.94
	III	11.27	11.39	10.76	10.98	12.27	12.28	13.44	9.65	9.65	10.38	12.74	13.29

<sup>1</sup> Лихвените проценти са по левови инструменти.

Източник: БНБ.

1.17. ОБЕМИ<sup>1</sup> ПО НОВ БИЗНЕС ПО КРЕДИТИ, РАЗЛИЧНИ ОТ ОВЪРДРАФТ, ПО ПЕРИОД НА ПЪРВОНАЧАЛНО ФИКСИРАНЕ НА ЛИХВЕНИЯ ПРОЦЕНТ

(млн. лв.)

		Нефинансови предприятия				Домакинства					
		Кредити до 1 млн. евро		Кредити над 1 млн. евро		Кредити за потребление		Жилищни кредити		Други кредити	
		Общо	от които:	Общо	от които:	Общо	от които:	Общо	от които:	Общо	от които:
			със срок на първоначално фиксиране до 1 година		със срок на първоначално фиксиране до 1 година		със срок на първоначално фиксиране до 1 година		със срок на първоначално фиксиране до 1 година		
<b>2008</b>	III	164.7	157.5	84.5	77.1	521.4	518.8	147.1	145.7	62.6	62.6
	IV	165.6	161.8	78.1	78.1	460.7	455.6	130.9	130.4	48.9	48.8
	V	134.7	129.5	135.7	135.7	380.3	377.4	98.6	98.0	42.3	42.2
	VI	170.6	167.1	56.8	56.8	415.8	413.1	104.5	103.7	53.8	53.7
	VII	149.7	147.0	84.8	84.8	416.1	413.5	95.3	94.6	43.0	43.0
	VIII	107.3	105.1	108.5	108.5	336.0	333.8	76.4	75.7	32.0	32.0
	IX	114.7	112.9	95.3	95.3	319.2	316.6	71.8	71.3	39.4	39.4
	X	112.6	109.4	115.3	111.3	264.0	262.2	63.6	63.1	32.8	32.7
	XI	75.2	73.6	74.6	74.6	117.6	116.8	40.9	40.9	13.3	13.3
	XII	59.8	58.1	145.9	145.9	75.8	74.9	34.3	34.3	11.7	11.6
<b>2009</b>	I	30.6	30.0	68.7	68.7	64.0	63.6	15.6	15.6	7.1	7.0
	II	52.6	50.9	39.7	39.7	87.0	86.4	15.9	15.9	12.5	12.2
	III	68.9	63.7	91.9	79.2	129.4	128.6	30.8	30.8	19.2	17.0

<sup>1</sup> Обемите са по левови инструменти.

Източник: БНБ.



1.18. ЛИХВЕНИ ПРОЦЕНТИ<sup>1</sup> ПО САЛДА ПО КРЕДИТИ

		Кредити, различни от овърдрафт										Овърдрафт <sup>2</sup>	
		Нефинансови предприятия			Домакинства							Нефинансови предприятия	Домакинства
		до 1 година	от 1 до 5 години	над 5 години	Кредити за потребление			Жилищни кредити		Други кредити			
					до 1 година	от 1 до 5 години	над 5 години	Общо	от които: над 5 години	Общо	от които: от 1 до 5 години		
<b>2008</b>	III	9.61	10.40	9.88	11.52	12.08	10.15	8.83	8.80	12.29	13.41	9.43	13.69
	IV	10.06	10.48	10.06	11.61	12.36	10.65	8.85	8.82	12.48	13.44	9.48	13.73
	V	9.79	10.49	10.26	11.77	12.30	10.66	8.93	8.90	12.52	13.50	9.54	13.76
	VI	10.03	10.55	10.31	12.22	12.29	10.62	8.94	8.91	12.56	13.54	9.59	13.78
	VII	10.23	10.63	10.38	12.35	12.28	10.67	8.98	8.95	12.60	13.54	9.72	13.08
	VIII	10.28	10.76	10.57	12.41	12.39	10.79	9.02	8.99	12.59	13.55	9.82	13.21
	IX	10.32	10.73	10.61	12.82	12.38	10.85	9.02	8.99	12.58	13.53	9.84	13.01
	X	10.78	11.02	11.09	13.45	12.90	11.65	9.18	9.15	12.77	13.70	10.24	13.37
	XI	11.01	11.35	11.80	14.01	13.29	12.02	9.74	9.72	12.90	13.78	10.36	13.58
	XII	11.09	11.43	11.88	14.34	13.43	12.08	9.84	9.81	12.98	13.91	10.36	13.64
<b>2009</b>	I	10.69	11.14	11.59	14.51	13.36	12.04	9.78	9.76	12.88	13.93	10.53	13.71
	II	10.63	10.91	11.28	14.47	13.14	11.91	9.61	9.59	12.88	13.99	9.95	13.70
	III	10.72	10.92	11.33	14.32	13.11	11.89	9.62	9.60	12.94	14.09	9.76	14.00

<sup>1</sup> Лихвените проценти са по левови инструменти.

<sup>2</sup> Лихвените проценти и обеми за овърдрафт по нов бизнес и по салда съвпадат.

Източник: БНБ.

1.19. ОБЕМИ<sup>1</sup> ПО САЛДА ПО КРЕДИТИ

(млн. лв.)

		Кредити, различни от овърдрафт										Овърдрафт <sup>2</sup>	
		Нефинансови предприятия			Домакинства							Нефинансови предприятия	Домакинства
		до 1 година	от 1 до 5 години	над 5 години	Кредити за потребление			Жилищни кредити		Други кредити			
					до 1 година	от 1 до 5 години	над 5 години	Общо	от които: над 5 години	Общо	от които: от 1 до 5 години		
<b>2008</b>	III	739.6	1747.9	1775.5	21.6	1388.5	4175.4	3646.9	3584.0	768.0	398.5	3046.0	1274.7
	IV	726.6	1743.2	1837.4	22.3	1406.7	4341.4	3715.5	3652.7	769.7	402.1	3096.6	1303.6
	V	738.6	1800.5	1908.1	21.9	1417.2	4436.8	3771.0	3707.3	771.8	400.9	3186.4	1353.7
	VI	732.4	1812.9	1966.3	21.7	1419.5	4482.6	3814.8	3752.3	782.6	403.9	3422.7	1395.6
	VII	749.2	1851.7	2007.5	23.0	1435.9	4630.3	3851.1	3788.3	787.1	402.2	3454.0	1441.0
	VIII	743.6	1853.8	2009.9	23.2	1413.4	4600.6	3864.0	3802.4	778.3	393.7	3332.9	1486.8
	IX	828.0	1855.1	2023.9	22.6	1398.9	4698.4	3879.2	3819.4	772.1	386.8	3576.2	1556.1
	X	786.5	1812.2	2013.1	22.7	1391.1	4748.1	3880.7	3822.4	754.3	375.6	3607.6	1600.8
	XI	744.3	1818.0	2009.9	20.6	1364.1	4739.6	3878.6	3823.1	739.7	364.2	3676.0	1622.8
	XII	668.7	1797.5	2000.7	18.9	1320.8	4696.5	3854.6	3800.8	709.2	350.4	3580.8	1638.0
<b>2009</b>	I	592.6	1754.5	2024.2	17.4	1281.6	4646.0	3812.6	3761.3	682.5	335.0	3664.9	1659.0
	II	566.3	1707.0	2030.7	15.9	1247.0	4618.6	3783.7	3734.7	657.1	321.7	3653.0	1652.7
	III	478.8	1689.7	2058.1	14.8	1227.5	4665.3	4017.5	3966.7	641.0	311.0	3589.8	1689.6

<sup>1</sup> Обемите са по левови инструменти.<sup>2</sup> Лихвените проценти и обеми за овърдрафт по нов бизнес и по салда съвпадат.

Източник: БНБ.

1.20. ЛИХВЕНИ ПРОЦЕНТИ<sup>1</sup> ПО НОВ БИЗНЕС ПО ДЕПОЗИТИ С ДОГОВОРЕН МАТУРИТЕТ

		Нефинансови предприятия		Домакинства		
		Общо	от които:	Общо	от които:	
			до 1 година		до 1 година	
<b>2008</b>	III	4.60	4.60	4.91	4.85	
	IV	4.92	4.92	5.24	5.18	
	V	5.10	5.10	5.13	5.07	
	VI	5.20	5.21	5.33	5.29	
	VII	5.49	5.50	5.80	5.79	
	VIII	5.44	5.44	5.89	5.88	
	IX	5.76	5.81	5.98	5.97	
	X	5.71	5.73	6.28	6.28	
	XI	6.25	6.32	7.09	7.08	
	XII	6.63	6.73	8.03	8.03	
	<b>2009</b>	I	6.59	6.60	8.14	8.16
		II	5.80	5.79	7.71	7.74
III		6.00	5.87	7.81	7.82	

<sup>1</sup> Лихвените проценти са по левови инструменти.

Източник: БНБ.

1.21. ОБЕМИ<sup>1</sup> ПО НОВ БИЗНЕС ПО ДЕПОЗИТИ С ДОГОВОРЕН МАТУРИТЕТ  
(млн. лв.)

		Нефинансови предприятия		Домакинства		
		Общо	от които:	Общо	от които:	
			до 1 година		до 1 година	
<b>2008</b>	III	1337.5	1333.1	511.4	490.9	
	IV	1413.6	1410.9	553.1	525.6	
	V	2193.0	2148.4	503.3	480.4	
	VI	1419.0	1415.4	477.4	462.0	
	VII	1509.1	1504.0	569.2	554.6	
	VIII	1649.5	1645.1	520.2	511.2	
	IX	1788.7	1715.4	552.5	542.2	
	X	2087.4	2003.1	626.3	618.4	
	XI	1743.3	1670.4	641.3	631.9	
	XII	2253.5	2211.3	1050.7	1036.9	
	<b>2009</b>	I	1686.8	1672.7	954.7	937.4
		II	1299.5	1288.8	758.4	739.7
III		1068.7	1026.1	911.4	886.9	

<sup>1</sup> Обемите са по левови инструменти.

Източник: БНБ.

1.22. ЛИХВЕНИ ПРОЦЕНТИ<sup>1</sup> ПО САЛДА ПО ДЕПОЗИТИ

		Нефинансови предприятия			Домакинства			
		Овърнaйт-депозити <sup>2</sup>	Депозити с договорен матуритет		Овърнaйт-депозити <sup>2</sup>	Депозити с договорен матуритет		
			до 2 години	над 2 години		до 2 години	над 2 години	
<b>2008</b>	III	0.66	4.35	3.98	0.94	4.59	6.70	
	IV	0.66	4.40	2.91	0.92	4.67	6.83	
	V	0.72	4.63	2.56	0.89	4.75	6.87	
	VI	0.70	4.80	2.56	0.92	4.87	6.86	
	VII	0.85	4.92	2.64	0.90	5.04	6.85	
	VIII	0.77	5.20	2.48	0.89	5.19	6.84	
	IX	0.79	5.36	3.69	0.89	5.27	6.87	
	X	0.78	5.47	3.99	0.89	5.27	6.85	
	XI	0.85	5.76	3.89	0.91	5.52	6.90	
	XII	0.72	6.13	1.90	0.91	5.99	6.88	
	<b>2009</b>	I	0.55	6.06	2.76	0.99	6.36	6.96
		II	0.58	5.92	2.63	1.01	6.52	6.97
III		0.53	6.00	3.21	1.05	6.74	7.02	

<sup>1</sup> Лихвените проценти са по левови инструменти.

<sup>2</sup> Лихвените проценти и обеми за овърнайт-депозити по нов бизнес и по салда съвпадат.

Източник: БНБ.

1.23. ОБЕМИ<sup>1</sup> ПО САЛДА ПО ДЕПОЗИТИ

(млн. лв.)

		Нефинансови предприятия			Домакинства			
		Овърнaйт-депозити <sup>2</sup>	Депозити с договорен матуритет		Овърнaйт-депозити <sup>2</sup>	Депозити с договорен матуритет		
			до 2 години	над 2 години		до 2 години	над 2 години	
<b>2008</b>	III	4763.8	2347.7	101.6	2567.9	3795.6	260.5	
	IV	4505.9	2377.9	74.1	2642.5	3839.7	270.8	
	V	4597.6	2319.5	85.4	2562.6	3832.3	281.9	
	VI	4649.7	2510.5	86.5	2599.3	3890.4	283.4	
	VII	4983.6	2487.9	79.6	2632.9	3989.4	285.5	
	VIII	4899.1	2533.3	64.9	2676.7	4100.7	284.9	
	IX	4870.0	2513.9	131.7	2624.3	4219.7	281.9	
	X	4404.1	2496.9	137.5	2514.7	4182.1	275.3	
	XI	4315.7	2325.2	139.9	2518.2	4265.6	272.3	
	XII	4963.6	2713.9	101.0	2655.7	4665.3	259.9	
	<b>2009</b>	I	4552.5	2445.0	90.7	2472.8	4952.8	255.4
		II	4178.1	2656.6	81.7	2497.2	5108.9	250.7
III		4195.4	2620.3	86.3	2392.1	5197.7	243.6	

<sup>1</sup> Обемите са по левови инструменти.

<sup>2</sup> Лихвените проценти и обеми за овърнайт-депозити по нов бизнес и по салда съвпадат.

Източник: БНБ.

## 1.24. ДОХОДНОСТ НА ДЦК

		Доходност на лихвоносни ДЦК, деноминирани в левове, постигната на вторичния пазар <sup>1</sup>				Дългосрочен лихвен процент <sup>3</sup>	
		3 години	5 години	7 години <sup>2</sup>	10 години		
2008	III	3.37	4.77	4.52	4.85	4.85	
	IV	-	4.73	-	4.82	4.80	
	V	-	4.81	4.52	5.08	4.95	
	VI	5.01	5.37	5.10	5.58	5.17	
	VII	-	6.08	-	5.87	5.17	
	VIII	5.48	5.59	6.07	5.40	5.17	
	IX	-	-	-	5.87	5.17	
	X	5.11	6.62	-	6.44	5.17	
	XI	-	-	-	7.94	6.00	
	XII	3.38	4.09	-	7.68	7.76	
	2009	I	-	4.40	6.17	7.23	7.14
		II	-	6.17	4.67	7.19	7.09
III		-	4.45	4.70	6.73	7.73	

<sup>1</sup> Постигнатата доходност е среднопретеглена ефективна доходност от индивидуалните сделки на вторичния пазар през отчетния период. Използвана е ISMA формула и бройна конвенция ACT/365.

<sup>2</sup> В седемгодишните ДЦК се включват и емисиите от седем години и три месеца.

<sup>3</sup> ДЛП – дългосрочен лихвен процент за оценка степента на сближаване. Определя се на база доходността до падеж на вторичния пазар по дългосрочна ценна книга (бенчмарк), емитирана от Министерството на финансите (сектор Централно държавно управление) и деноминирана в национална валута. Използвана е ISMA формула и бройна конвенция ACT/365.

Източник: БНБ.

1.25. ИНДЕКСИ НА МЕЖДУБАНКОВИЯ ПАЗАР<sup>1</sup>

		ОЛП <sup>2</sup>	ЛЕОНИЯ	EONIA <sup>3</sup>	СОФИБОР				EURIBOR <sup>3</sup>				
					1 месец	3 месеца	6 месеца	12 месеца	1 месец	3 месеца	6 месеца	12 месеца	
2008	III	4.83	4.85	4.09	6.38	6.68	6.92	7.58	4.30	4.60	4.59	4.59	
	IV	4.85	4.93	3.99	6.42	6.77	6.98	7.68	4.37	4.78	4.80	4.82	
	V	4.93	4.96	4.01	6.52	6.88	7.14	8.08	4.39	4.86	4.90	4.99	
	VI	4.96	5.06	4.01	6.60	7.02	7.30	8.33	4.47	4.94	5.09	5.36	
	VII	5.06	5.25	4.19	6.75	7.19	7.53	8.51	4.47	4.96	5.15	5.39	
	VIII	5.25	5.23	4.30	6.80	7.31	7.60	8.65	4.49	4.97	5.16	5.32	
	IX	5.23	5.38	4.27	6.80	7.32	7.65	8.67	4.66	5.02	5.22	5.38	
	X	5.38	5.72	3.82	7.22	7.69	8.05	8.94	4.83	5.11	5.18	5.25	
	XI	5.72	5.77	3.15	7.36	7.89	8.31	9.16	3.84	4.24	4.29	4.35	
	XII	5.77	5.17	2.49	7.07	7.74	8.25	9.24	2.99	3.29	3.37	3.45	
	2009	I	5.17	3.92	1.81	6.21	7.03	7.92	9.31	2.14	2.46	2.54	2.62
		II	3.92	3.49	1.26	5.63	6.61	7.74	9.31	1.63	1.94	2.03	2.14
III		3.49	3.53	1.06	5.64	6.58	7.86	9.53	1.27	1.64	1.77	1.91	

<sup>1</sup> Месечните стойности на индексите са изчислени като средноаритметични от дневните стойности.

<sup>2</sup> От 1 февруари 2005 г. съгласно Решение на Управителния съвет на БНБ размерът на ОЛП е равен на средната аритметична величина от стойностите на индекса ЛЕОНИЯ (LEONIA: LEv OverNight Index Average, справочен индекс на сключените и изпълнени сделки с овърнайт-депозити в български левове) за работните дни на предходния календарен месец (базисен период).

<sup>3</sup> По данни на ЕЦБ.

Източник: БНБ.

1.26. ЛИХВЕН ДИФЕРЕНЦИАЛ МЕЖДУ ОСНОВНИЯ  
ЛИХВЕН ПРОЦЕНТ И МЕСЕЧНИЯ ЛИБОР ЗА ЕВРОТО

(%)

Дата	ОЛП	Лихвен процент (евро) (If)	Лихвен диференциал <sup>2</sup>
	ефективна годишна стойност (I) <sup>1</sup>		
2.I.2008	4.78	4.23	0.53
1.II.2008	4.85	4.19	0.64
3.III.2008	4.94	4.20	0.71
1.IV.2008	4.96	4.36	0.58
1.V.2008	5.04	4.39	0.63
2.VI.2008	5.07	4.46	0.59
1.VII.2008	5.18	4.45	0.70
1.VIII.2008	5.38	4.48	0.86
1.IX.2008	5.36	4.51	0.81
1.X.2008	5.51	5.07	0.42
3.XI.2008	5.87	4.39	1.42
1.XII.2008	5.93	3.52	2.32
2.I.2009	5.29	2.56	2.67
2.II.2009	3.99	1.73	2.22
2.III.2009	3.55	1.51	2.01
1.IV.2009	3.59	1.11	2.45
1.V.2009	2.29	0.94	1.34

<sup>1</sup> Изчислена на годишна база.<sup>2</sup> Изчислен по формулата:  $ID = \left[ \frac{1+I/100}{1+If/100} - 1 \right] \times 100$ 

Източници: БНБ, Ройтерс.

1.27. КОТИРОВКИ НА БЪЛГАРСКИТЕ  
ГЛОБАЛНИ ОБЛИГАЦИИ

Дата	Глобални облигации в евро (евро на 100 евро номинал)		Глобални облигации в щатски долари (щ.д. на 100 щ.д. номинал)	
	купува	продава	купува	продава
2.III.2009	101.28	102.59	99.25	100.72
3.III.2009	101.29	102.51	99.31	100.56
4.III.2009	101.26	102.45	99.25	100.33
5.III.2009	101.33	102.41	99.34	100.46
6.III.2009	101.40	102.44	98.91	100.41
9.III.2009	101.74	102.69	98.05	99.67
10.III.2009	101.58	102.53	98.19	99.87
11.III.2009	101.57	102.52	98.64	100.30
12.III.2009	101.80	102.52	99.00	100.50
13.III.2009	101.61	102.44	99.00	100.38
16.III.2009	101.48	102.45	99.01	100.50
17.III.2009	101.47	102.44	99.00	100.38
18.III.2009	101.52	102.55	99.31	100.63
19.III.2009	101.72	102.85	100.19	101.78
20.III.2009	102.01	103.13	100.00	101.88
23.III.2009	101.80	103.04	100.63	102.25
24.III.2009	101.63	102.92	100.83	102.33
25.III.2009	101.58	102.85	100.66	102.16
26.III.2009	102.07	103.35	100.75	102.31
27.III.2009	102.30	103.64	100.89	102.51
30.III.2009	102.02	103.43	100.63	102.46
31.III.2009	102.17	103.42	101.46	102.71
1.IV.2009	102.25	103.51	101.50	102.83
2.IV.2009	102.17	103.31	101.89	103.39
3.IV.2009	102.10	103.28	102.34	103.72
6.IV.2009	102.26	103.47	102.25	103.38
7.IV.2009	102.38	103.55	102.73	103.85
8.IV.2009	102.96	103.89	103.81	104.81
9.IV.2009	103.47	104.30	103.73	104.86
14.IV.2009	103.57	104.39	104.48	105.86
15.IV.2009	103.64	104.51	104.25	105.62
16.IV.2009	103.58	104.62	104.51	106.02
17.IV.2009	103.49	104.57	104.42	105.79
20.IV.2009	103.62	104.78	104.93	106.53
21.IV.2009	103.74	104.86	104.96	106.24
22.IV.2009	104.15	105.33	105.18	106.56
23.IV.2009	104.43	105.70	105.37	106.62
24.IV.2009	104.67	105.79	105.42	106.54
27.IV.2009	104.98	106.08	105.49	106.64
28.IV.2009	105.15	106.28	105.59	106.77
29.IV.2009	105.07	106.33	105.40	106.65
30.IV.2009	105.47	106.58	105.50	106.87

Източник: Ройтерс.

# 2 Външен сектор

## 2.1. ПЛАТЕЖЕН БАЛАНС \*

(млн. евро)

	Месечни данни												Акумулирани данни от началото на годината		Акумулирани данни за последните дванадесет месеца		
	II	III	IV	V	VI	VII	VIII	IX	X	XI	XII	I	II	към 29.И. 2008	към 28.И. 2009	към 29.И. 2008	към 28.И. 2009
	2008												2009				
<b>А. Текуща сметка <sup>1</sup></b>	<b>-657.8</b>	<b>-515.5</b>	<b>-797.5</b>	<b>-789.0</b>	<b>-898.2</b>	<b>-489.6</b>	<b>-291.0</b>	<b>-600.7</b>	<b>-1073.4</b>	<b>-847.2</b>	<b>-867.5</b>	<b>-424.6</b>	<b>-224.7</b>	<b>-1464.6</b>	<b>-649.3</b>	<b>-7460.5</b>	<b>-7818.9</b>
Стоки: кредит (FOB)	1212.1	1322.0	1372.2	1320.7	1395.1	1516.3	1308.3	1403.1	1286.8	1076.2	950.1	805.8	883.8	2326.7	1689.6	14063.4	14640.4
Стоки: дебит (FOB)	-1805.6	-1899.4	-2135.3	-2127.4	-2312.8	-2316.3	-1938.1	-2095.3	-2259.1	-1828.7	-1595.5	-1153.8	-1235.2	-3528.0	-2389.0	-21467.3	-22896.8
<i>Търговски баланс <sup>2</sup></i>	<i>-593.5</i>	<i>-577.4</i>	<i>-763.1</i>	<i>-806.7</i>	<i>-917.7</i>	<i>-800.0</i>	<i>-629.8</i>	<i>-692.2</i>	<i>-972.3</i>	<i>-752.5</i>	<i>-645.4</i>	<i>-348.0</i>	<i>-351.4</i>	<i>-1201.3</i>	<i>-699.4</i>	<i>-7403.9</i>	<i>-8256.4</i>
Услуги: кредит	269.0	289.3	312.8	472.2	661.2	819.1	807.7	583.0	323.9	289.0	276.4	261.6	248.1	537.1	509.8	4827.6	5344.5
Транспорт <sup>3</sup>	94.5	102.9	102.4	130.5	176.3	213.9	201.8	157.4	110.6	89.8	82.2	74.0	75.2	185.3	149.2	1421.4	1516.9
Пътувания <sup>4</sup>	87.1	104.5	107.2	208.1	363.8	488.2	490.0	296.1	107.3	79.3	106.9	86.3	79.8	181.9	166.1	2311.1	2517.4
Други услуги	87.4	81.9	103.3	133.7	121.1	117.0	115.9	129.5	106.1	120.0	87.4	101.4	93.1	169.9	194.5	1095.1	1310.2
Услуги: дебит	-332.1	-324.9	-392.0	-395.4	-435.2	-422.3	-419.4	-411.4	-381.9	-300.7	-314.9	-302.1	-245.3	-744.7	-547.4	-4159.7	-4345.3
Транспорт <sup>3</sup>	-109.7	-110.9	-122.9	-132.3	-142.2	-139.8	-141.9	-131.7	-136.3	-99.8	-85.6	-83.9	-74.7	-233.2	-158.6	-1288.8	-1402.0
Пътувания <sup>4</sup>	-116.4	-119.3	-128.2	-141.0	-143.6	-133.8	-166.8	-162.0	-144.7	-113.3	-108.3	-108.0	-92.8	-254.7	-200.9	-1394.3	-1562.0
Други услуги	-106.0	-94.6	-140.9	-122.1	-149.4	-148.6	-110.6	-117.7	-100.8	-87.6	-121.0	-110.2	-77.8	-256.8	-188.0	-1476.6	-1381.3
<i>Услуги, нето</i>	<i>-63.1</i>	<i>-35.6</i>	<i>-79.1</i>	<i>76.8</i>	<i>226.0</i>	<i>396.8</i>	<i>388.4</i>	<i>171.6</i>	<i>-57.9</i>	<i>-11.7</i>	<i>-38.5</i>	<i>-40.4</i>	<i>2.8</i>	<i>-207.6</i>	<i>-37.6</i>	<i>667.9</i>	<i>999.1</i>
<i>Стоки и нефакторни услуги, нето</i>	<i>-656.5</i>	<i>-613.0</i>	<i>-842.2</i>	<i>-729.8</i>	<i>-691.7</i>	<i>-403.2</i>	<i>-241.4</i>	<i>-520.6</i>	<i>-1030.2</i>	<i>-764.2</i>	<i>-683.9</i>	<i>-388.4</i>	<i>-348.6</i>	<i>-1408.9</i>	<i>-737.1</i>	<i>-6736.0</i>	<i>-7257.3</i>
Доход: кредит	143.4	142.2	132.9	133.6	143.0	142.7	162.6	176.9	170.3	150.4	128.5	125.6	118.4	302.5	244.0	1595.4	1727.0
Компенсации на наетите <sup>5</sup>	123.5	119.1	110.7	111.8	116.4	111.6	134.8	146.2	145.4	114.0	99.5	101.4	96.8	246.8	198.2	1319.3	1407.6
Инвестиционен доход	19.9	23.0	22.1	21.9	26.6	31.1	27.9	30.6	24.9	36.4	29.0	24.2	21.7	55.6	45.8	276.1	319.4
Преки инвестиции	2.3	0.8	1.0	0.0	1.5	-0.1	-0.3	0.9	-0.7	12.4	0.3	0.3	0.1	2.4	0.3	4.8	16.1
Портфейлни инвестиции	7.9	8.5	9.4	11.2	15.1	19.7	16.6	18.5	17.4	14.5	16.8	19.0	17.6	18.5	36.6	108.9	184.2
Други инвестиции	9.7	13.8	11.8	10.6	10.0	11.5	11.5	11.3	8.3	9.5	11.9	4.9	4.0	34.7	8.9	162.4	119.1
Доход: дебит	-130.4	-209.3	-303.8	-241.3	-431.9	-245.5	-240.2	-266.5	-180.6	-231.3	-312.7	-171.4	-102.8	-328.1	-274.1	-2602.4	-2937.3
Компенсации на наетите	-2.6	-2.6	-3.8	-2.0	-1.6	-1.9	-1.2	-1.6	-2.0	-2.2	-4.5	-1.7	-1.1	-4.4	-2.8	-40.5	-26.3
Инвестиционен доход	-127.8	-206.7	-300.0	-239.3	-430.3	-243.6	-239.0	-264.9	-178.6	-229.1	-308.2	-169.7	-101.7	-323.7	-271.4	-2561.9	-2911.0
Преки инвестиции	-95.4	-141.7	-240.5	-199.4	-362.7	-165.2	-189.2	-186.8	-125.5	-179.0	-220.1	-68.7	-72.2	-179.1	-140.9	-1975.9	-2150.9
Портфейлни инвестиции	-0.1	-0.1	-0.1	-0.1	-0.1	-25.3	-0.1	-0.1	-0.1	-0.1	-0.1	-65.5	-0.1	-69.6	-65.5	-101.8	-91.8
Други инвестиции	-32.3	-64.8	-59.4	-39.8	-67.5	-53.1	-49.7	-78.0	-53.0	-50.0	-88.1	-35.6	-29.4	-75.0	-64.9	-484.2	-668.3

(продължава)

**2.1. ПЛАТЕЖЕН БАЛАНС \***  
 (продължение)

(млн. евро)

	Месечни данни												Акумулирани данни от началото на годината		Акумулирани данни за последните дванадесет месеца		
	II	III	IV	V	VI	VII	VIII	IX	X	XI	XII	I	II	към 29.ІІ. 2008	към 28.ІІ. 2009	към 29.ІІ. 2008	към 28.ІІ. 2009
	2008												2009				
<i>Доход, нето</i>	13.0	-67.2	-170.9	-107.7	-288.9	-102.8	-77.6	-89.7	-10.3	-80.9	-184.3	-45.8	15.7	-25.6	-30.1	-1007.0	-1210.3
<i>Стоки, нефакторни услуги и доход, нето</i>	-643.5	-680.2	-1013.1	-837.5	-980.6	-505.9	-318.9	-610.3	-1040.5	-845.1	-868.2	-434.2	-333.0	-1434.5	-767.2	-7743.0	-8467.6
<i>Текущи трансфери, нето</i>	-14.3	164.7	215.7	48.5	82.4	16.4	27.9	9.6	-32.9	-2.2	0.7	9.7	108.3	-30.1	118.0	282.5	648.7
Текущи трансфери, кредит	62.3	227.5	269.2	94.6	132.0	74.9	77.4	62.9	69.0	56.8	73.9	62.7	194.5	115.9	257.2	894.9	1395.3
Текущи трансфери, дебит	-76.5	-62.9	-53.6	-46.1	-49.6	-58.5	-49.4	-53.3	-101.8	-59.0	-73.2	-53.0	-86.2	-146.0	-139.2	-612.4	-746.6
<b>Б. Капиталова сметка <sup>1, 6, 7</sup></b>	<b>11.6</b>	<b>173.6</b>	<b>12.6</b>	<b>3.3</b>	<b>0.4</b>	<b>19.2</b>	<b>7.2</b>	<b>7.7</b>	<b>5.4</b>	<b>12.5</b>	<b>23.2</b>	<b>151.0</b>	<b>13.7</b>	<b>12.1</b>	<b>164.8</b>	<b>-596.6</b>	<b>429.9</b>
Капиталови трансфери, нето	11.6	173.6	12.6	3.3	0.4	19.2	7.2	7.7	5.4	12.5	23.2	151.0	14.0	12.1	165.0	-596.6	430.2
<i>Общо за групи А и Б</i>	-646.2	-341.9	-784.9	-785.7	-897.8	-470.4	-283.7	-592.9	-1068.1	-834.7	-844.3	-273.5	-211.0	-1452.4	-484.5	-8057.2	-7388.9
<b>В. Финансова сметка <sup>1, 6</sup></b>	<b>911.2</b>	<b>938.1</b>	<b>1444.1</b>	<b>704.2</b>	<b>1748.1</b>	<b>1167.0</b>	<b>1297.5</b>	<b>1196.8</b>	<b>905.8</b>	<b>653.5</b>	<b>-341.0</b>	<b>-647.0</b>	<b>237.3</b>	<b>1435.5</b>	<b>-409.7</b>	<b>13583.6</b>	<b>9304.4</b>
<i>Преки инвестиции, нето</i>	328.1	156.4	696.2	507.2	813.6	665.9	685.9	398.6	640.7	139.2	345.6	200.7	222.9	635.6	423.6	8286.5	5473.0
Преки инвестиции в чужбина	-16.8	-371.6	-25.9	-12.5	-15.0	-14.0	51.3	-13.8	-9.4	-12.5	-16.2	-6.3	-3.3	-38.5	-9.6	-254.0	-449.1
Дялов капитал	-15.3	-362.6	-16.2	-10.1	-13.0	-18.0	-10.4	-12.5	-9.9	-13.3	-12.2	-6.3	-3.3	-35.2	-9.7	-227.4	-487.9
Реинвестирана печалба	0.2	0.2	0.1	0.1	0.1	0.5	0.5	0.5	1.4	1.4	1.4	0.0	0.0	0.3	0.0	6.5	6.3
Друг капитал	-1.7	-9.2	-9.8	-2.5	-2.2	3.4	61.2	-1.9	-0.8	-0.5	-5.4	0.0	0.1	-3.6	0.1	-33.1	32.5
Преки инвестиции в България <sup>8</sup>	344.9	528.0	722.1	519.7	828.7	679.9	634.6	412.4	650.0	151.7	361.8	207.1	226.1	674.1	433.2	8547.9	5922.1
Дялов капитал	189.0	130.3	205.5	186.9	900.9	289.8	257.7	246.9	183.5	203.0	260.4	55.7	75.1	352.8	130.9	4661.5	2995.7
Реинвестирана печалба	41.2	41.2	43.9	43.9	43.9	47.2	47.2	47.2	34.1	34.1	34.1	34.1	34.1	82.3	68.1	953.5	484.9
Друг капитал <sup>9</sup>	114.7	356.6	472.8	288.9	-116.1	342.9	329.6	118.3	432.5	-85.4	67.3	117.3	116.9	239.0	234.2	2932.9	2441.5
Сливания и придобивания, нето <sup>10</sup>	0.0	0.0	0.0	0.0	0.0	0.0	0.0	0.0	0.0	0.0	0.0	0.0	0.0	0.0	0.0	-7.4	0.0
Портфейлни инвестиции – активи <sup>11</sup>	-31.0	-5.2	-25.4	28.8	-166.0	-43.1	-25.6	-49.1	137.7	-24.4	-73.3	-78.8	-80.7	68.2	-159.4	-33.0	-404.9
Портфейлни инвестиции – пасиви	18.3	-18.1	-58.7	-12.3	20.7	-71.3	-2.5	-104.5	-24.3	-137.3	100.1	-185.2	-0.7	16.0	-185.9	-248.5	-494.2
Финансови деривати, нето	-10.0	-22.1	-13.1	-22.5	-15.6	2.0	-6.2	1.8	-18.4	-2.2	62.3	18.4	-0.8	-9.6	17.6	-60.2	-16.3
Други инвестиции – активи	209.3	-133.4	147.4	-48.1	-734.6	387.3	-321.2	354.1	-230.1	300.6	-379.5	-234.8	131.5	946.1	-103.3	954.6	-760.9
Търговски кредити, нето <sup>12</sup>	-41.6	-41.3	-32.9	-32.9	-32.9	-3.6	-3.5	-3.3	0.0	0.0	0.0	0.0	0.0	-83.2	0.0	-158.0	-150.3
Заеми	-28.1	-44.0	-9.6	-9.8	-53.9	-9.2	-14.3	-2.0	-16.3	23.6	-19.5	10.1	7.4	-60.7	17.5	-224.2	-137.5
Валута и депозити <sup>13</sup>	264.0	-49.1	189.2	-8.5	-642.4	168.9	-300.1	366.9	-206.5	276.1	-338.7	-259.4	125.0	1077.8	-134.4	440.9	-678.4
Други активи	14.9	1.0	0.7	3.0	-5.5	231.2	-3.3	-7.5	-7.3	0.8	-21.3	14.5	-0.9	12.2	13.5	895.9	205.3

(продължава)



## 2.1. ПЛАТЕЖЕН БАЛАНС \*

(продължение)

(млн. евро)

	Месечни данни												Акумулирани данни от началото на годината		Акумулирани данни за последните дванадесет месеца		
	II	III	IV	V	VI	VII	VIII	IX	X	XI	XII	I	II	към 29.ІІ. 2008	към 28.ІІ. 2009	към 29.ІІ. 2008	към 28.ІІ. 2009
	2008												2009				
Други инвестиции – пасиви	396.4	960.4	697.7	251.3	1830.0	226.0	967.1	595.9	400.3	377.6	-396.2	-367.3	-34.9	-220.8	-402.2	4684.1	5507.8
Търговски кредити, нето <sup>14</sup>	-8.6	-8.1	62.8	63.2	63.2	19.2	20.3	21.0	6.5	4.5	6.1	0.0	0.0	-17.2	0.0	271.8	258.5
Заеми	83.0	452.1	319.3	246.7	637.5	321.8	332.3	432.1	184.5	121.8	63.6	-260.1	85.3	293.9	-174.8	2951.9	2936.8
Валута и депозити	296.4	305.8	520.1	-78.9	1149.1	-110.4	618.7	107.2	227.6	227.2	-428.0	-90.2	-97.1	-490.9	-187.3	1454.6	2351.1
Други пасиви	25.6	210.6	-204.5	20.3	-19.9	-4.5	-4.1	35.6	-18.3	24.2	-37.8	-17.0	-23.1	-6.6	-40.2	5.8	-38.5
<i>Общо за групи А, Б и В</i>	265.0	596.1	659.3	-81.5	850.3	696.6	1013.8	603.9	-162.2	-181.2	-1185.3	-920.5	26.3	-17.0	-894.2	5526.4	1915.4
<b>Г. Грешки и пропуски</b>	<b>-308.2</b>	<b>-79.2</b>	<b>207.6</b>	<b>-54.1</b>	<b>-452.7</b>	<b>-287.7</b>	<b>-274.8</b>	<b>-303.5</b>	<b>-372.2</b>	<b>230.3</b>	<b>-375.2</b>	<b>185.8</b>	<b>-177.8</b>	<b>-357.1</b>	<b>8.0</b>	<b>-2307.7</b>	<b>-1753.4</b>
<b>ОБЩ БАЛАНС (общо за групи А, Б, В и Г)</b>	<b>-43.2</b>	<b>517.0</b>	<b>866.9</b>	<b>-135.5</b>	<b>397.6</b>	<b>408.9</b>	<b>739.0</b>	<b>300.4</b>	<b>-534.4</b>	<b>49.1</b>	<b>-1560.5</b>	<b>-734.7</b>	<b>-151.5</b>	<b>-374.1</b>	<b>-886.2</b>	<b>3218.7</b>	<b>162.0</b>
<b>Д. Резерви и друго финансиране</b>	<b>43.2</b>	<b>-517.0</b>	<b>-866.9</b>	<b>135.5</b>	<b>-397.6</b>	<b>-408.9</b>	<b>-739.0</b>	<b>-300.4</b>	<b>534.4</b>	<b>-49.1</b>	<b>1560.5</b>	<b>734.7</b>	<b>151.5</b>	<b>374.1</b>	<b>886.2</b>	<b>-3218.7</b>	<b>-162.0</b>
Резервни активи на БНБ <sup>15</sup>	43.2	-517.0	-866.9	135.5	-397.6	-408.9	-739.0	-300.4	534.4	-49.1	1560.5	734.7	151.5	374.1	886.2	-2968.4	-162.0
Ползвани кредити от МВФ, нето	0.0	0.0	0.0	0.0	0.0	0.0	0.0	0.0	0.0	0.0	0.0	0.0	0.0	0.0	0.0	-250.3	0.0
Извънредно финансиране	0.0	0.0	0.0	0.0	0.0	0.0	0.0	0.0	0.0	0.0	0.0	0.0	0.0	0.0	0.0	0.0	0.0

\* Аналитично представяне на платежния баланс в съответствие с 5-ото издание на *Ръководство по платежен баланс* на МВФ.<sup>1</sup> Предварителни данни. Данните за януари 2009 г. са ревизирани. С отчета за март 2009 г. предстои ревизия на данните за платежния баланс за февруари 2009 г.<sup>2</sup> Данни от митническите декларации, допълнени с данни от НСИ и обработени от БНБ по дата на митническата декларация. Данните са съгласувани с НСИ.<sup>3</sup> За 2009 г. предварителни данни на НСИ към 8 април 2009 г., които включват данни от системата *Интрастат* за страните от ЕС и данни от митнически декларации за страните извън ЕС.<sup>4</sup> Оценката на вноса по цени *FOB* е на база на методологията на БНБ и НСИ.<sup>5</sup> Оценки по методологията на БНБ и НСИ.<sup>6</sup> Оценки по методологията на БНБ и на Министерството на икономиката. Данните за 2008–2009 г. се базират на предварителна информация от НСИ за броя на чуждестранните граждани, посетили страната и българските граждани, пътували в чужбина.<sup>7</sup> Оценки по методологията на БНБ.<sup>8</sup> Отрицателният знак (-) показва изтичане на капитал (нарастване на активи или намаление на пасиви).<sup>9</sup> Капиталовата сметка включва статиите *Капиталови трансфери* и *Придобиване/намаление на произведени нефинансови активи*.<sup>10</sup> Предварителни данни. Данни от фирми с чуждестранно участие, Агенцията за приватизация, НСИ, Централния депозитар, банките и др. Данните за 2008 г. и 2009 г. включват само реинвестираната печалба на банките.<sup>11</sup> На базата на получените в БНБ отчети за задълженията по финансови кредити на местни лица към чужбина. Поради тримесечната отчетност на тези задължения, данните подлежат на ревизия.<sup>12</sup> В статията се отразяват сделките, които представляват придобивания или сливания.<sup>13</sup> По данни от банките.<sup>14</sup> Включени са отчетените външни вземания на страната по търговски кредити (платени аванси и вземания от доставчици). Поради тримесечната отчетност на тези задължения, данните подлежат на ревизия.<sup>15</sup> За *Други сектори* данни на Банката за международни разплащания (*BIS*) за януари – септември 2008 г. За октомври – декември 2008 г. и за 2009 г. данните подлежат на ревизия.<sup>16</sup> Включени са отчетените външни задължения на страната по търговски кредити (получени аванси и задължения към доставчици). Поради тримесечната отчетност на тези задължения, данните подлежат на ревизия.<sup>17</sup> Не се включват измененията на резервните активи на БНБ, дължащи се на курсови разлики. Отрицателният знак (-) показва увеличение на резервните активи, а положителният (+) – намаление.

Източник: БНБ.

## 2.2. ИЗНОС И ВНОС

## 2.2.1. ИЗНОС. НАЧИН НА ИЗПОЛЗВАНЕ, 2009 г.

(млн. евро)

Групи стоки	I
<b>Потребителски стоки</b>	<b>246.6</b>
Храни	44.7
Цигари	4.9
Напитки	4.7
Дрехи и обувки	109.7
Лекарства и козметика	17.3
Мебели и домакинско обзавеждане	35.6
Други	29.7
<b>Суровини и материали</b>	<b>366.6</b>
Чугун, желязо и стомана	59.1
Цветни метали	62.2
Химически продукти	21.8
Пластмаси, каучук	18.7
Торове	12.0
Текстилни материали	30.2
Суровини за производство на храни	64.0
Дървен материал и хартия, картон	11.9
Цимент	0.1
Тютюн	16.3
Други	70.3
<b>Инвестиционни стоки</b>	<b>129.2</b>
Машини, уреди и апарати	34.8
Електрически машини	16.2
Транспортни средства	7.3
Резервни части и оборудване	28.1
Други	42.9
<b>Общо неенергийни стоки</b>	<b>742.5</b>
<b>Енергийни ресурси</b>	<b>63.2</b>
Петролни продукти	39.2
Други	24.0
Друг износ <sup>1</sup>	0.2
<b>ОБЩО ИЗНОС (FOB)</b>	<b>805.8</b>

<sup>1</sup> Включва информацията за износа на стоки, неклаифицирани другаде.

Източници: Данни от митнически декларации, допълнени с данни от НСИ и обработени от БНБ. Данните са съгласувани с НСИ. Предварителни данни на НСИ, включващи данни от системата *Интрастат* към 7 април 2009 г., и данни от митнически декларации към 27 февруари 2009 г.

## 2.2.2. ИЗНОС. НАЧИН НА ИЗПОЛЗВАНЕ, 2008 г.

(млн. евро)

Групи стоки	I	II	III	I трим.	IV	V	VI	II трим.	VII	VIII	IX	III трим.	X	XI	XII	IV трим.	Общо
<b>Потребителски стоки</b>	<b>258.7</b>	<b>308.6</b>	<b>288.7</b>	<b>856.0</b>	<b>280.1</b>	<b>267.8</b>	<b>295.3</b>	<b>843.2</b>	<b>304.7</b>	<b>263.9</b>	<b>318.3</b>	<b>887.0</b>	<b>322.3</b>	<b>285.1</b>	<b>253.5</b>	<b>860.9</b>	<b>3447.2</b>
Храни	40.1	45.7	48.9	134.7	49.3	44.9	52.2	146.4	44.9	45.2	68.4	158.5	69.2	62.1	56.8	188.1	627.8
Цигари	2.2	2.7	2.3	7.2	3.5	3.0	3.0	9.5	3.0	3.1	3.4	9.5	4.0	4.0	4.6	12.5	38.7
Напитки	6.1	8.1	9.1	23.3	11.6	10.0	10.7	32.3	10.9	9.3	9.4	29.6	7.8	6.8	5.7	20.2	105.5
Дрехи и обувки	125.7	144.6	120.7	391.0	109.7	108.4	122.9	341.1	134.4	111.3	112.9	358.6	108.1	102.7	101.0	311.8	1402.5
Лекарства и козметика	19.9	32.8	29.5	82.2	25.6	23.7	28.6	77.8	26.1	24.2	33.1	83.4	32.2	28.4	26.8	87.3	330.7
Мебели и домакинско обзавеждане	36.4	43.2	44.2	123.9	48.3	47.1	46.2	141.6	51.3	38.7	59.9	149.9	65.8	51.0	35.6	152.4	567.8
Други	28.2	31.4	34.0	93.7	32.2	30.7	31.7	94.6	34.0	32.1	31.3	97.5	35.2	30.2	23.1	88.4	374.2
<b>Суровини и материали</b>	<b>523.0</b>	<b>559.5</b>	<b>617.4</b>	<b>1699.9</b>	<b>672.9</b>	<b>578.4</b>	<b>574.6</b>	<b>1825.9</b>	<b>696.1</b>	<b>614.6</b>	<b>609.8</b>	<b>1920.5</b>	<b>547.7</b>	<b>436.9</b>	<b>365.0</b>	<b>1349.5</b>	<b>6795.8</b>
Чугун, желязо и стомана	89.0	73.9	79.0	241.9	116.1	82.2	111.9	310.2	98.3	79.5	69.4	247.2	60.0	35.1	54.5	149.6	948.9
Цветни метали	155.1	174.3	213.0	542.3	216.5	162.4	141.6	520.6	163.8	126.5	136.1	426.4	111.3	102.8	62.1	276.2	1765.4
Химически продукти	37.6	31.3	43.3	112.2	39.2	34.3	36.3	109.8	32.2	38.6	31.8	102.6	32.8	26.5	34.4	93.6	418.1
Пластмаси, каучук	31.8	30.3	32.4	94.5	33.5	30.1	31.4	95.0	32.9	29.9	27.5	90.3	30.1	26.1	21.3	77.5	357.3
Торове	5.4	8.3	17.2	31.0	30.3	19.9	6.3	56.4	33.5	24.0	9.7	67.3	7.7	13.0	6.6	27.3	182.0
Текстилни материали	42.8	44.2	41.1	128.1	43.0	41.8	47.0	131.7	45.3	26.3	33.2	104.7	52.5	32.7	28.6	113.7	478.3
Суровини за производство на храни	34.6	48.7	58.4	141.8	58.1	64.8	61.2	184.1	139.9	162.6	136.5	439.0	86.2	68.3	54.2	208.7	973.5
Дървен материал и хартия, картон	19.5	22.8	25.0	67.2	24.3	24.2	24.1	72.7	23.1	20.0	28.7	71.8	20.2	17.6	12.9	50.8	262.4
Цимент	2.3	0.7	0.9	3.9	1.6	2.2	2.8	6.6	2.0	1.3	1.3	4.6	1.1	0.7	0.4	2.3	17.3
Тютюн	16.2	9.9	5.4	31.5	4.5	5.4	9.8	19.7	7.0	10.7	17.6	35.4	30.8	18.1	18.3	67.2	153.8
Други	88.6	115.1	101.7	305.4	105.7	111.2	102.4	319.2	118.1	95.2	118.1	331.4	115.0	96.1	71.6	282.7	1238.6
<b>Инвестиционни стоки</b>	<b>176.4</b>	<b>226.6</b>	<b>202.8</b>	<b>605.8</b>	<b>207.7</b>	<b>211.3</b>	<b>270.6</b>	<b>689.6</b>	<b>237.2</b>	<b>172.1</b>	<b>221.3</b>	<b>630.6</b>	<b>227.7</b>	<b>200.9</b>	<b>206.0</b>	<b>634.6</b>	<b>2560.5</b>
Машини, уреди и апарати	53.5	71.9	67.5	192.8	65.2	68.9	111.0	245.1	94.4	49.1	60.5	204.0	76.3	66.3	47.6	190.3	832.2
Електрически машини	17.3	20.2	17.2	54.7	19.5	21.1	19.1	59.7	21.8	24.4	21.7	67.9	25.3	26.1	22.1	73.5	255.9
Транспортни средства	3.7	16.6	14.0	34.3	9.2	15.0	29.9	54.1	10.8	7.0	25.7	43.6	18.5	23.4	54.4	96.2	228.2
Резервни части и оборудване	49.2	55.9	48.3	153.4	48.1	46.6	49.0	143.7	49.8	40.8	56.1	146.7	50.5	42.4	31.0	124.0	567.7
Други	52.8	62.0	55.8	170.6	65.6	59.8	61.5	186.9	60.4	50.8	57.3	168.5	57.1	42.7	50.8	150.6	676.6
<b>Общо неенергийни стоки</b>	<b>958.0</b>	<b>1094.8</b>	<b>1108.9</b>	<b>3161.7</b>	<b>1160.7</b>	<b>1057.5</b>	<b>1140.5</b>	<b>3358.7</b>	<b>1238.0</b>	<b>1050.6</b>	<b>1149.4</b>	<b>3438.1</b>	<b>1097.7</b>	<b>922.8</b>	<b>824.5</b>	<b>2845.1</b>	<b>12803.5</b>
<b>Енергийни ресурси</b>	<b>156.5</b>	<b>117.3</b>	<b>213.1</b>	<b>487.0</b>	<b>211.5</b>	<b>263.2</b>	<b>254.6</b>	<b>729.3</b>	<b>278.3</b>	<b>257.7</b>	<b>253.6</b>	<b>789.6</b>	<b>189.1</b>	<b>153.4</b>	<b>125.6</b>	<b>468.1</b>	<b>2474.0</b>
Петролни продукти	140.1	105.8	187.0	432.9	176.5	231.8	216.9	625.2	238.6	201.5	211.4	651.5	141.7	105.0	86.0	332.6	2042.2
Други	16.4	11.6	26.1	54.1	35.0	31.4	37.7	104.1	39.7	56.2	42.2	138.1	47.4	48.4	39.6	135.4	431.7
Друг износ <sup>1</sup>	0.0	0.0	0.0	0.0	0.0	0.0	0.0	0.0	0.0	0.0	0.0	0.0	0.0	0.0	0.0	0.0	0.0
<b>ОБЩО ИЗНОС (FOB)</b>	<b>1114.6</b>	<b>1212.1</b>	<b>1322.0</b>	<b>3648.7</b>	<b>1372.2</b>	<b>1320.7</b>	<b>1395.1</b>	<b>4088.0</b>	<b>1516.3</b>	<b>1308.3</b>	<b>1403.1</b>	<b>4227.7</b>	<b>1286.8</b>	<b>1076.2</b>	<b>950.1</b>	<b>3313.1</b>	<b>15277.5</b>

<sup>1</sup> Включва информацията за износа на стоки, неклассифицирани другаде.

Източници: Данни от митнически декларации, допълнени с данни от НСИ и обработени от БНБ. Данните са съгласувани с НСИ. Предварителни данни на НСИ, включващи данни от системата *Импрастат* към 6 март 2009 г., и данни от митнически декларации към 28 януари 2009 г.

## 2.2.3. ВНОС. НАЧИН НА ИЗПОЛЗВАНЕ, 2009 г.

(млн. евро)

Групи стоки	I
<b>Потребителски стоки</b>	<b>255.0</b>
Храни, напитки и цигари	82.9
Мебели и домакинско обзавеждане	49.1
Лекарства и козметика	54.0
Дрехи и обувки	19.0
Автомобили	14.4
Други	35.6
<b>Суровини и материали</b>	<b>411.7</b>
Руди	44.1
Чугун, желязо и стомана	43.9
Цветни метали	22.4
Текстилни материали	65.2
Дървен материал и хартия, картон	26.9
Химически продукти	31.3
Пластмаси, каучук	49.6
Суровини за производство на храни	35.7
Кожи	3.8
Тютюн	1.6
Други	87.2
<b>Инвестиционни стоки</b>	<b>335.5</b>
Машини, уреди и апарати	107.1
Електрически машини	53.5
Транспортни средства	73.3
Резервни части и оборудване	42.2
Други	59.4
<b>Общо неенергийни стоки</b>	<b>1002.2</b>
<b>Енергийни ресурси</b>	<b>212.5</b>
<b>Горива</b>	<b>187.8</b>
Суров петрол и природен газ	138.9
Въглища	37.0
Други горива	11.8
<b>Други</b>	<b>24.7</b>
Масла	24.7
Електричество	0.0
Друг внос <sup>1</sup>	2.4
<b>ОБЩО ВНОС (CIF)</b>	<b>1217.0</b>

<sup>1</sup> Включва информацията за вноса на стоки от Глава 99 „Митнически облекчения“ на Митническата тарифа и вноса на стоки, неклассифицирани другаде.

Източници: Данни от митнически декларации, допълнени с данни от НСИ и обработени от БНБ. Данните са съгласувани с НСИ. Предварителни данни на НСИ, включващи данни от системата *Интрастат* към 7 април 2009 г., и данни от митнически декларации към 27 февруари 2009 г.



## 2.2.5. ИЗНОС ПО ОСНОВНИ ТЪРГОВСКИ ПАРТНЬОРИ И РЕГИОНИ, 2009 г.

(млн. евро)

Държави	I
<b>Европейски съюз-27, в т.ч.:</b>	<b>562.8</b>
Европейски съюз-15, в т.ч.: <sup>1</sup>	440.5
Австрия	31.3
Белгия	50.1
Дания	2.7
Финландия	1.2
Франция	37.5
Германия	101.8
Гърция	66.9
Ирландия	0.5
Италия	85.4
Люксембург	0.2
Нидерландия	15.2
Португалия	1.9
Испания	22.1
Швеция	4.9
Обединено кралство	18.7
Европейски съюз – нови държави-членки, в т.ч.: <sup>2</sup>	122.3
Кипър	3.1
Чешка Република	6.0
Естония	0.2
Унгария	10.7
Латвия	0.8
Литва	1.0
Малта	0.3
Полша	13.5
Румъния	73.1
Словакия	8.7
Словения	5.1
<b>Европа, в т.ч.:<sup>3</sup></b>	<b>28.6</b>
Русия	10.7
Швейцария	7.9
Украйна	4.4
<b>Балкански страни, в т.ч.:<sup>4</sup></b>	<b>93.0</b>
Албания	4.3
Босна и Херцеговина	2.7
Хърватия	2.3
Турция	42.3
Македония	14.1
Сърбия	26.7
Черна гора	0.5
<b>Америка, в т.ч.:</b>	<b>22.1</b>
Бразилия	0.4
Канада	1.9
САЩ	15.9
<b>Азия, в т.ч.:</b>	<b>65.4</b>
Китай	2.8
Грузия	5.2
Япония	1.3
<b>Други държави</b>	<b>33.9</b>
<b>ОБЩО ИЗНОС (FOB)</b>	<b>805.8</b>

<sup>1</sup> Включва държавите – членки на Европейския съюз, преди разширяването от 1 май 2004 г.

<sup>2</sup> Съгласно класификация на *Евростат*. Включва новите държави – членки на Европейския съюз, приети от 1 май 2004 г. и от 1 януари 2007 г.

<sup>3</sup> Включва Русия, Швейцария, Украйна, Гибралтар (Британски), Молдова, Беларус, Норвегия, Лихтенщайн, Сан Марино, Исландия и Монако.

<sup>4</sup> Включва Турция, Сърбия, Черна гора, Македония, Албания, Хърватия и Босна и Херцеговина. Данните за Сърбия до януари 2007 г. включват и данните за Черна гора.

*Източници:* Данни от митнически декларации, допълнени с данни от НСИ и обработени от БНБ. Данните са съгласувани с НСИ. Предварителни данни на НСИ, включващи данни от системата *Интрастат* към 7 април 2009 г., и данни от митнически декларации към 27 февруари 2009 г.



## 2.2.7. ВНОС ПО ОСНОВНИ ТЪРГОВСКИ ПАРТНЬОРИ И РЕГИОНИ, 2009 г.

(млн. евро)

Държави*	I
<b>Европейски съюз-27, в т.ч.:</b>	<b>629.1</b>
Европейски съюз-15, в т.ч.: <sup>1</sup>	473.8
Австрия	32.7
Белгия	16.9
Дания	9.3
Финландия	4.1
Франция	78.8
Германия	127.2
Гърция	47.9
Ирландия	7.6
Италия	78.6
Люксембург	0.7
Нидерландия	23.3
Португалия	1.7
Испания	20.3
Швеция	7.2
Обединено кралство	17.4
Европейски съюз – нови държави-членки, в т.ч.: <sup>2</sup>	155.3
Кипър	0.4
Чешка Република	19.3
Естония	0.2
Унгария	26.3
Латвия	0.4
Литва	2.2
Малта	0.2
Полша	29.5
Румъния	58.6
Словакия	12.1
Словения	6.3
<b>Европа, в т.ч.:<sup>3</sup></b>	<b>199.6</b>
Русия	151.2
Швейцария	12.1
Украйна	32.8
<b>Балкански страни, в т.ч.:<sup>4</sup></b>	<b>86.7</b>
Албания	0.1
Босна и Херцеговина	0.4
Хърватия	2.5
Турция	67.5
Македония	7.4
Сърбия	8.9
Черна гора	
<b>Америка, в т.ч.:</b>	<b>99.8</b>
Бразилия	12.1
Канада	4.2
САЩ	36.2
<b>Азия, в т.ч.:</b>	<b>192.4</b>
Китай	101.4
Грузия	2.0
Япония	13.0
<b>Други държави</b>	<b>9.4</b>
<b>ОБЩО ВНОС (CIF)</b>	<b>1217.0</b>

\* По държава на произход на стоките.

<sup>1</sup> Включва държавите – членки на Европейския съюз, преди разширяването от 1 май 2004 г.<sup>2</sup> Съгласно класификация на *Евростат*. Включва новите държави – членки на Европейския съюз, приети от 1 май 2004 г. и от 1 януари 2007 г.<sup>3</sup> Включва Русия, Швейцария, Украйна, Гибралтар (Британски), Молдова, Беларус, Норвегия, Лихтенщайн, Сан Марино, Исландия и Монако.<sup>4</sup> Включва Турция, Сърбия, Черна гора, Македония, Албания, Хърватия и Босна и Херцеговина. Данните за Сърбия до януари 2007 г. включват и данните за Черна гора.*Източници:* Данни от митнически декларации, допълнени с данни от НСИ и обработени от БНБ. Данните са съгласувани с НСИ. Предварителни данни на НСИ, включващи данни от системата *Интрастат* към 7 април 2009 г., и данни от митнически декларации към 27 февруари 2009 г.





## 2.3. БРУТЕН ВЪНШЕН ДЪЛГ

2.3.1. БРУТЕН ВЪНШЕН ДЪЛГ ЗА 2009 г.<sup>1</sup>

(млн. евро)

Институционални сектори	I	II
<b>I. Държавно управление</b> <sup>2</sup>	<b>2626.7</b>	<b>2629.1</b>
<i>Краткосрочни</i>	0.0	0.0
<i>Дългосрочни</i>	2626.7	2629.1
Облигации <sup>3</sup>	1841.6	1855.1
Облигации, притежавани от резиденти <sup>4</sup>	-795.2	-798.8
Заеми	1580.3	1572.8
<b>II. Централна банка</b>	<b>0.0</b>	<b>0.0</b>
<b>III. Банки</b> <sup>5</sup>	<b>8774.4</b>	<b>8769.8</b>
<i>Краткосрочни</i>	6762.8	6727.8
Заеми	763.9	853.8
Депозити	5907.8	5811.5
Други задължения	91.2	62.5
<i>Дългосрочни</i>	2011.5	2042.0
Облигации	44.5	44.6
Заеми	1967.0	1997.4
<b>IV. Други сектори</b> <sup>6</sup>	<b>12043.4</b>	<b>11984.3</b>
<i>Краткосрочни</i>	6415.7	6402.7
Инструменти на паричния пазар	0.0	0.0
Заеми	4624.7	4611.7
Търговски кредити	1791.0	1791.0
Други задължения	0.0	0.0
<i>Дългосрочни</i>	5627.8	5581.6
Облигации <sup>7</sup>	290.1	290.0
Заеми	5337.6	5291.6
<b>V. Преки инвестиции: вътрешнофирмени заеми</b>	<b>13000.8</b>	<b>13115.4</b>
<b>БРУТЕН ВЪНШЕН ДЪЛГ (I+II+III+IV+V)</b>	<b>36445.2</b>	<b>36498.5</b>
<b>Допълнителни показатели</b>		
Дългосрочен външен дълг <sup>8</sup>	23266.7	23368.0
Краткосрочен външен дълг	13178.5	13130.4
Публичен и публичногарантиран външен дълг	4047.0	4029.2
Частен негарантиран външен дълг	32398.3	32469.3
Револвиращи кредити <sup>9</sup>	3963.5	4032.2
Търговски кредити <sup>9, 10</sup>	2618.2	2618.2
Заеми, платими при поискване <sup>9</sup>	8694.3	8699.4
вкл. вътрешнофирмени заеми	5032.2	5036.0

<sup>1</sup> Предварителни данни. Равностойността в евро е изчислена по курс на съответните чуждестранни валути към края на периода.

<sup>2</sup> Източник: *Регистър на държавния и държавногарантирания дълг* на Министерството на финансите – предварителни данни за февруари 2009 г. към 25 март 2009 г.

Не се включват задълженията на фирмите от публичния сектор и държавногарантирания дълг.

<sup>3</sup> Включват се облигациите по външния дълг, емитирани на международните пазари, и държавни ценни книжа (деноминирани в левове и чуждестранна валута), притежавани от нерезиденти.

<sup>4</sup> Поради прилагането на резидентния принцип дългът се намалява с обема на ценните книжа, емитирани от резиденти на международните финансови пазари и притежавани от резиденти, поради което те се посочват със знак минус (по номинал).

<sup>5</sup> По данни от банките (вкл. данни за банките от публичния и частния сектор). Не са включени депозитите, свързани с условни задължения.

<sup>6</sup> Данни за фирмите от публичния и частния сектор, вкл. държавногарантираните кредити. Не се включват вътрешнофирмените заеми. Данните обхващат само кредитите, регистрирани в БНБ и за които тя е получила информация.

<sup>7</sup> Във връзка с уточняване на получаваната информация за портфейлните инвестиции на *Други сектори*, предстои данните да бъдат ревизирани (Източник: Централен депозитар АД).

<sup>8</sup> В съответствие с изискванията на *Ръководство по статистика на външния дълг, 2003 г. (EXTERNAL DEBT STATISTICS, Guide for Compilers and Users, IMF, 2003)*, т. 3.14 и 7.5. задълженията по преки инвестиции се включват в размера на дългосрочния външен дълг.

<sup>9</sup> Данните се включват в размера на *брутния външен дълг*.

<sup>10</sup> Поради тримесечната отчетност на фирмите данните подлежат на ревизия.

Източник: БНБ.



## 2.4. ПОЛУЧЕНИ НОВИ КРЕДИТИ И ДЕПОЗИТИ

2.4.1. ПОЛУЧЕНИ НОВИ КРЕДИТИ И ДЕПОЗИТИ ПРЕЗ 2009 г.<sup>1</sup>

(млн. евро)

Институционални сектори	I	II
<b>I. Държавно управление</b> <sup>2</sup>	<b>4.2</b>	<b>11.9</b>
Краткосрочни	0.0	0.0
<i>Дългосрочни</i>	<i>4.2</i>	<i>11.9</i>
Облигации	0.0	0.0
Облигации, притежавани от резиденти <sup>3</sup>	0.0	2.6
Заеми	4.2	9.3
<b>II. Централна банка</b>	<b>0.0</b>	<b>0.0</b>
<b>III. Банки</b> <sup>4</sup>	<b>69.7</b>	<b>157.1</b>
<i>Краткосрочни</i>	<i>48.5</i>	<i>100.9</i>
Заеми	0.6	100.3
Депозити <sup>5</sup>	47.8	0.0
Други задължения	0.1	0.6
<i>Дългосрочни</i>	<i>21.2</i>	<i>56.2</i>
Облигации	0.0	0.0
Заеми	21.1	56.2
<b>IV. Други сектори</b> <sup>6</sup>	<b>37.9</b>	<b>15.6</b>
<i>Краткосрочни</i>	<i>16.0</i>	<i>2.5</i>
Инструменти на паричния пазар	0.0	0.0
Заеми	16.0	2.5
Други задължения	0.0	0.0
<i>Дългосрочни</i>	<i>21.9</i>	<i>13.2</i>
Облигации	0.4	0.0
Заеми	21.6	13.2
<b>V. Преки инвестиции: вътрешнофирмени заеми</b>	<b>55.1</b>	<b>86.4</b>
<b>БРУТЕН ВЪНШЕН ДЪЛГ (I+II+III+IV+V)</b>	<b>166.9</b>	<b>271.1</b>
<b>Допълнителни показатели</b>		
Дългосрочен външен дълг <sup>7</sup>	102.4	167.7
Краткосрочен външен дълг	64.5	103.4
Публичен и публичногарантиран външен дълг	5.9	15.8
Частен негарантиран външен дълг	161.0	255.3
Револвиращи кредити <sup>8</sup>	104.1	83.7
Търговски кредити <sup>8</sup>	0.0	0.0

<sup>1</sup> Фактически получени кредити и депозити. Предварителни данни. Данните са преизчислени в евро по средномесечен курс на съответните валути.<sup>2</sup> Източник: *Регистър на държавния и държавногарантирания дълг* на Министерството на финансите – предварителни данни за февруари 2009 г. към 25 март 2009 г. Не включва данни за задълженията на фирмите от публичния сектор, включително за държавногарантирания дълг.<sup>3</sup> Подстатията представлява изменението на задълженията към нерезиденти в резултат на сделки с резиденти. Преминването на облигациите от резиденти към нерезиденти представлява нарастване на задълженията към нерезиденти и се отразява със знак плюс.<sup>4</sup> По данни от банките.<sup>5</sup> Не са включени получените депозити, свързани с условни задължения.<sup>6</sup> Включва получени кредити (без вътрешнофирмени кредити), регистрирани в БНБ и за които тя е получила информация, както и държавногарантирани кредити (източник: *Регистър на държавния и държавногарантирания дълг* на Министерството на финансите – предварителни данни за февруари 2009 г. към 25 март 2009 г.).<sup>7</sup> В съответствие с изискванията на *Ръководството по статистика на външния дълг, 2003 г. (EXTERNAL DEBT STATISTICS, Guide for Compilers and Users, IMF 2003)* т. 3.14 и 7.5 получените кредити по преки инвестиции се включват в дългосрочния външен дълг.<sup>8</sup> Данните не се включват в таблиците *Получени нови кредити и депозити по институционални сектори*.

Източник: БНБ.



## 2.5. ОБСЛУЖВАНЕ НА БРУТНИЯ ВЪНШЕН ДЪЛГ

2.5.1. ОБСЛУЖВАНЕ НА БРУТНИЯ ВЪНШЕН ДЪЛГ, 2009 г.<sup>1</sup>

(млн. евро)

Институционални сектори	Януари			Февруари		
	Главница	Лихва	Общо	Главница	Лихва	Общо
<b>I. Държавно управление <sup>2</sup></b>	<b>184.09</b>	<b>65.97</b>	<b>250.06</b>	<b>7.96</b>	<b>2.25</b>	<b>10.21</b>
<i>Краткосрочни</i>	0.00	0.00	0.00	0.00	0.00	0.00
<i>Дългосрочни</i>	184.09	65.97	250.06	7.96	2.25	10.21
Облигации	0.06	102.41	102.47	0.00	0.00	0.00
Облигации, притежавани от резиденти <sup>3</sup>	180.90	-36.99	143.91	0.72	0.00	0.72
Заеми	3.13	0.56	3.69	7.24	2.25	9.49
<b>II. Централна банка</b>	<b>0.00</b>	<b>0.00</b>	<b>0.00</b>	<b>0.00</b>	<b>0.00</b>	<b>0.00</b>
<b>III. Банки <sup>4</sup></b>	<b>399.02</b>	<b>9.88</b>	<b>408.91</b>	<b>160.61</b>	<b>6.67</b>	<b>167.28</b>
<i>Краткосрочни</i>	172.63	0.22	172.85	134.38	0.59	134.97
Заеми	17.53	0.22	17.75	7.83	0.59	8.42
Депозити	137.94	0.00	137.94	97.13	0.00	97.13
Други задължения	17.16	0.00	17.16	29.42	0.00	29.42
<i>Дългосрочни</i>	226.39	9.66	236.05	26.23	6.09	32.31
Облигации	0.00	0.00	0.00	0.00	0.00	0.00
Заеми	226.39	9.66	236.05	26.23	6.09	32.31
<b>IV. Други сектори <sup>5</sup></b>	<b>80.54</b>	<b>16.36</b>	<b>96.90</b>	<b>55.94</b>	<b>12.19</b>	<b>68.13</b>
<i>Краткосрочни</i>	9.39	0.46	9.85	15.81	0.56	16.37
Инструменти на паричния пазар	0.00	0.00	0.00	0.00	0.00	0.00
Заеми	9.39	0.46	9.85	15.81	0.56	16.37
Други задължения	0.00	0.00	0.00	0.00	0.00	0.00
<i>Дългосрочни</i>	71.15	15.91	87.05	40.12	11.64	51.76
Облигации	0.00	0.00	0.00	0.15	0.00	0.15
Заеми	71.15	15.91	87.05	39.98	11.64	51.61
<b>V. Преки инвестиции: вътрешнофирмени заеми</b>	<b>35.91</b>	<b>5.49</b>	<b>41.40</b>	<b>43.10</b>	<b>3.08</b>	<b>46.18</b>
<b>БРУТЕН ВЪНШЕН ДЪЛГ (I+II+III+IV+V)</b>	<b>699.57</b>	<b>97.71</b>	<b>797.28</b>	<b>267.61</b>	<b>24.19</b>	<b>291.80</b>
<b>Допълнителни показатели</b>						
Дългосрочен външен дълг <sup>6</sup>	517.54	97.03	614.58	117.41	23.05	140.46
Краткосрочен външен дълг	182.02	0.68	182.70	150.20	1.14	151.34
Публичен и публичногарантиран външен дълг	185.51	67.49	253.00	12.76	4.34	17.10
Частен негарантиран външен дълг	514.06	30.22	544.27	254.84	19.85	274.70
Револвиращи кредити <sup>7</sup>	5.35	2.75	8.09	15.04	2.24	17.28
Търговски кредити <sup>7</sup>	0.00	0.00	0.00	0.00	0.00	0.00

<sup>1</sup> Фактически плащания. Предварителни данни. Данните са преизчислени в евро по средномесечен курс на съответните валути.<sup>2</sup> Източник: *Регистър на държавния и държавногарантирания дълг* на Министерството на финансите – предварителни данни за февруари 2009 г. към 25 март 2009 г. Не включва данни за плащанията на фирмите от публичния сектор и за държавногарантирания дълг.<sup>3</sup> Поради прилагане на резидентния принцип плащанията по външния дълг се намаляват с плащанията по ценни книжа, притежавани от резиденти, и се увеличават с размера на преминалите от нерезиденти към резиденти ценни книжа (емитирани от резиденти на международните финансови пазари).<sup>4</sup> По данни от банките. Не са включени депозитите, свързани с условни задължения.<sup>5</sup> Включва извършени плащания на главници и лихви по кредити (без вътрешнофирмени кредити), регистрирани в БНБ и за които тя е получила информация и плащанията по държавногарантирания дълг (източник: *Регистър на държавния и държавногарантирания дълг* на Министерството на финансите – предварителни данни за февруари 2009 г. към 25 март 2009 г.).<sup>6</sup> В съответствие с изискванията на *Ръководството по статистика на външния дълг, 2003 г. (EXTERNAL DEBT STATISTICS, Guide for Compilers and Users, IMF 2003)* т. 3.14 и 7.5 плащанията по преки инвестиции се включват в обслужването на дългосрочния външен дълг.<sup>7</sup> Данните не се включват в таблиците *Обслужване на brutния външен дълг*.

Източник: БНБ.

2.5.2. ОБСЛУЖВАНЕ НА БРУТНИЯ ВЪНШЕН ДЪЛГ, 2008 г.<sup>1</sup>  
(млн. евро)

Институционални сектори	Януари			Февруари			Март			Първо тримесечие		
	Главница	Лихва	Общо	Главница	Лихва	Общо	Главница	Лихва	Общо	Главница	Лихва	Общо
<b>I. Държавно управление</b> <sup>2</sup>	<b>15.69</b>	<b>71.38</b>	<b>87.07</b>	<b>53.56</b>	<b>3.64</b>	<b>57.20</b>	<b>284.25</b>	<b>12.26</b>	<b>296.51</b>	<b>353.50</b>	<b>87.27</b>	<b>440.78</b>
Краткосрочни	0.00	0.00	0.00	0.00	0.00	0.00	0.00	0.00	0.00	0.00	0.00	0.00
Дългосрочни	15.69	71.38	87.07	53.56	3.64	57.20	284.25	12.26	296.51	353.50	87.27	440.78
Облигации	0.06	98.37	98.43	0.00	0.02	0.02	0.00	0.00	0.00	0.06	98.40	98.46
Облигации, притежавани от резиденти	12.79	-28.84	-16.05	15.38	0.00	15.38	7.47	0.00	7.47	35.63	-28.84	6.79
Заеми	2.84	1.84	4.69	38.18	3.61	41.80	276.78	12.26	289.04	317.81	17.72	335.53
<b>II. Централна банка</b>	<b>0.00</b>	<b>0.00</b>	<b>0.00</b>	<b>0.00</b>	<b>0.00</b>	<b>0.00</b>	<b>0.00</b>	<b>0.00</b>	<b>0.00</b>	<b>0.00</b>	<b>0.00</b>	<b>0.00</b>
<b>III. Банки</b> <sup>4</sup>	<b>832.81</b>	<b>3.82</b>	<b>836.63</b>	<b>9.45</b>	<b>3.57</b>	<b>13.02</b>	<b>44.05</b>	<b>10.83</b>	<b>54.88</b>	<b>886.31</b>	<b>18.22</b>	<b>904.53</b>
Краткосрочни	821.55	0.46	822.01	1.20	0.00	1.20	33.34	2.95	36.28	856.08	3.41	859.49
Заеми	1.27	0.46	1.74	1.16	0.00	1.16	6.98	2.95	9.93	9.42	3.41	12.83
Депозити	787.59	0.00	787.59	0.03	0.00	0.03	0.36	0.00	0.36	787.99	0.00	787.99
Други задължения	32.68	0.00	32.68	0.00	0.00	0.00	25.99	0.00	25.99	58.68	0.00	58.68
Дългосрочни	11.26	3.36	14.62	8.25	3.57	11.82	10.72	7.88	18.60	30.23	14.81	45.04
Облигации	0.00	0.00	0.00	0.01	0.00	0.01	0.01	0.00	0.01	0.02	0.00	0.02
Заеми	11.26	3.36	14.62	8.24	3.57	11.82	10.71	7.88	18.58	30.21	14.81	45.02
<b>IV. Други сектори</b> <sup>5</sup>	<b>88.23</b>	<b>23.48</b>	<b>111.71</b>	<b>73.64</b>	<b>16.42</b>	<b>90.06</b>	<b>318.01</b>	<b>22.45</b>	<b>340.46</b>	<b>479.87</b>	<b>62.35</b>	<b>542.23</b>
Краткосрочни	41.74	8.42	50.17	34.70	6.71	41.41	23.14	5.89	29.03	99.58	21.02	120.61
Инструменти на паричния пазар	0.00	0.00	0.00	0.00	0.00	0.00	0.00	0.00	0.00	0.00	0.00	0.00
Заеми	41.74	8.42	50.17	34.70	6.71	41.41	23.14	5.89	29.03	99.58	21.02	120.61
Други задължения	0.00	0.00	0.00	0.00	0.00	0.00	0.00	0.00	0.00	0.00	0.00	0.00
Дългосрочни	46.49	15.06	61.54	38.93	9.72	48.65	294.87	16.55	311.43	380.29	41.33	421.62
Облигации	3.00	0.00	3.00	0.13	0.00	0.13	7.11	0.00	7.11	10.24	0.00	10.24
Заеми	43.49	15.06	58.55	38.81	9.72	48.53	287.76	16.55	304.31	370.06	41.33	411.39
<b>V. Преки инвестиции: вътрешнофирмени заеми</b>	<b>94.46</b>	<b>30.46</b>	<b>124.92</b>	<b>43.21</b>	<b>3.46</b>	<b>46.67</b>	<b>80.42</b>	<b>10.89</b>	<b>91.31</b>	<b>218.09</b>	<b>44.81</b>	<b>262.90</b>
<b>БРУТЕН ВЪНШЕН ДЪЛГ (I+II+III+IV+V)</b>	<b>1031.19</b>	<b>129.14</b>	<b>1160.34</b>	<b>179.85</b>	<b>27.10</b>	<b>206.95</b>	<b>726.73</b>	<b>56.42</b>	<b>783.15</b>	<b>1937.78</b>	<b>212.66</b>	<b>2150.44</b>
<b>Допълнителни показатели</b>												
Дългосрочен външен дълг <sup>6</sup>	167.90	120.26	288.16	143.95	20.39	164.34	670.26	47.58	717.84	982.11	188.23	1170.34
Краткосрочен външен дълг	863.29	8.89	872.18	35.90	6.71	42.61	56.47	8.84	65.31	955.67	24.43	980.10
Публичен и публичногарантиран външен дълг	17.39	75.23	92.62	58.02	6.08	64.10	286.98	16.76	303.74	362.39	98.07	460.46
Частен негарантиран външен дълг	1013.80	53.92	1067.72	121.84	21.01	142.85	439.75	39.66	479.41	1575.39	114.59	1689.98
Револвиращи кредити <sup>7</sup>	340.05	8.12	348.17	391.75	4.55	396.30	348.40	5.33	353.73	1080.20	18.01	1098.21
Търговски кредити <sup>7</sup>	0.00	0.00	0.00	0.00	0.00	0.00	0.00	0.00	0.00	0.00	0.00	0.00

(продължава)

(продължение)

(млн. евро)

Институционални сектори	Април			Май			Юни			Второ тримесечие		
	Главница	Лихва	Общо	Главница	Лихва	Общо	Главница	Лихва	Общо	Главница	Лихва	Общо
<b>I. Държавно управление <sup>2</sup></b>	<b>71.98</b>	<b>6.17</b>	<b>78.15</b>	<b>22.75</b>	<b>5.48</b>	<b>28.23</b>	<b>43.47</b>	<b>12.41</b>	<b>55.89</b>	<b>138.20</b>	<b>24.06</b>	<b>162.26</b>
<i>Краткосрочни</i>	<i>0.00</i>	<i>0.00</i>	<i>0.00</i>	<i>0.00</i>	<i>0.00</i>	<i>0.00</i>	<i>0.00</i>	<i>0.00</i>	<i>0.00</i>	<i>0.00</i>	<i>0.00</i>	<i>0.00</i>
<i>Дългосрочни</i>	<i>71.98</i>	<i>6.17</i>	<i>78.15</i>	<i>22.75</i>	<i>5.48</i>	<i>28.23</i>	<i>43.47</i>	<i>12.41</i>	<i>55.89</i>	<i>138.20</i>	<i>24.06</i>	<i>162.26</i>
Облигации	0.00	0.27	0.27	0.00	0.00	0.00	12.53	0.00	12.53	12.53	0.27	12.79
Облигации, притежавани от резиденти <sup>3</sup>	43.42	0.00	43.42	14.92	0.00	14.92	9.95	0.00	9.95	68.29	0.00	68.29
Заеми	28.55	5.90	34.46	7.83	5.48	13.31	21.00	12.41	33.41	57.39	23.79	81.18
<b>II. Централна банка</b>	<b>0.00</b>	<b>0.00</b>	<b>0.00</b>	<b>0.00</b>	<b>0.00</b>	<b>0.00</b>	<b>0.00</b>	<b>0.00</b>	<b>0.00</b>	<b>0.00</b>	<b>0.00</b>	<b>0.00</b>
<b>III. Банки <sup>4</sup></b>	<b>93.18</b>	<b>3.46</b>	<b>96.64</b>	<b>96.29</b>	<b>2.62</b>	<b>98.91</b>	<b>53.86</b>	<b>8.46</b>	<b>62.33</b>	<b>243.34</b>	<b>14.53</b>	<b>257.87</b>
<i>Краткосрочни</i>	<i>88.99</i>	<i>0.24</i>	<i>89.23</i>	<i>79.17</i>	<i>0.23</i>	<i>79.40</i>	<i>41.84</i>	<i>0.39</i>	<i>42.22</i>	<i>210.00</i>	<i>0.85</i>	<i>210.85</i>
Заеми	84.84	0.24	85.08	0.29	0.23	0.52	0.24	0.39	0.63	85.36	0.85	86.22
Депозити	3.26	0.00	3.26	78.88	0.00	78.88	0.08	0.00	0.08	82.22	0.00	82.22
Други задължения	0.90	0.00	0.90	0.00	0.00	0.00	41.51	0.00	41.51	42.41	0.00	42.41
<i>Дългосрочни</i>	<i>4.19</i>	<i>3.22</i>	<i>7.41</i>	<i>17.13</i>	<i>2.39</i>	<i>19.51</i>	<i>12.03</i>	<i>8.08</i>	<i>20.10</i>	<i>33.34</i>	<i>13.68</i>	<i>47.02</i>
Облигации	0.00	0.00	0.00	0.00	0.00	0.00	0.00	0.00	0.00	0.00	0.00	0.00
Заеми	4.19	3.22	7.41	17.13	2.39	19.51	12.03	8.08	20.10	33.34	13.68	47.02
<b>IV. Други сектори <sup>5</sup></b>	<b>447.75</b>	<b>27.86</b>	<b>475.60</b>	<b>169.90</b>	<b>22.03</b>	<b>191.92</b>	<b>114.60</b>	<b>29.32</b>	<b>143.92</b>	<b>732.24</b>	<b>79.20</b>	<b>811.44</b>
<i>Краткосрочни</i>	<i>306.11</i>	<i>8.79</i>	<i>314.90</i>	<i>62.23</i>	<i>4.69</i>	<i>66.92</i>	<i>44.33</i>	<i>10.07</i>	<i>54.40</i>	<i>412.67</i>	<i>23.54</i>	<i>436.21</i>
Инструменти на паричния пазар	0.00	0.00	0.00	0.00	0.00	0.00	0.00	0.00	0.00	0.00	0.00	0.00
Заеми	71.12	8.79	79.91	62.23	4.69	66.92	44.33	10.07	54.40	177.68	23.54	201.22
Други задължения	234.99	0.00	234.99	0.00	0.00	0.00	0.00	0.00	0.00	234.99	0.00	234.99
<i>Дългосрочни</i>	<i>141.63</i>	<i>19.07</i>	<i>160.70</i>	<i>107.67</i>	<i>17.34</i>	<i>125.01</i>	<i>70.27</i>	<i>19.25</i>	<i>89.52</i>	<i>319.57</i>	<i>55.66</i>	<i>375.23</i>
Облигации	1.96	0.00	1.96	0.00	0.00	0.00	0.00	0.00	0.00	1.96	0.00	1.96
Заеми	139.68	19.07	158.75	107.67	17.34	125.01	70.27	19.25	89.52	317.62	55.66	373.28
<b>V. Преки инвестиции: вътрешнофирмени заеми</b>	<b>63.22</b>	<b>10.89</b>	<b>74.11</b>	<b>222.18</b>	<b>7.22</b>	<b>229.41</b>	<b>70.33</b>	<b>24.37</b>	<b>94.70</b>	<b>355.73</b>	<b>42.48</b>	<b>398.21</b>
<b>БРУТЕН ВЪНШЕН ДЪЛГ (I+II+III+IV+V)</b>	<b>676.12</b>	<b>48.37</b>	<b>724.50</b>	<b>511.12</b>	<b>37.34</b>	<b>548.46</b>	<b>282.27</b>	<b>74.56</b>	<b>356.83</b>	<b>1469.51</b>	<b>160.28</b>	<b>1629.79</b>
<b>Допълнителни показатели</b>												
Дългосрочен външен дълг <sup>6</sup>	281.02	39.35	320.36	369.73	32.42	402.15	196.10	64.11	260.21	846.85	135.88	982.73
Краткосрочен външен дълг	395.11	9.03	404.13	141.39	4.92	146.31	86.17	10.45	96.62	622.67	24.40	647.06
Публичен и публичногарантиран външен дълг	80.84	12.20	93.04	23.74	9.77	33.50	60.37	20.79	81.16	164.95	42.75	207.70
Частен негарантиран външен дълг	595.29	36.18	631.46	487.39	27.57	514.96	221.89	53.78	275.67	1304.57	117.53	1422.09
Револвиращи кредити <sup>7</sup>	128.76	10.47	139.23	130.17	3.84	134.01	221.04	7.55	228.59	479.97	21.86	501.82
Търговски кредити <sup>7</sup>	0.00	0.00	0.00	0.00	0.00	0.00	0.00	0.00	0.00	0.00	0.00	0.00

(продължава)



(продължение)

(млн. евро)

Институционални сектори	Юли			Август			Септември			Трето тримесечие		
	Главница	Лихва	Общо	Главница	Лихва	Общо	Главница	Лихва	Общо	Главница	Лихва	Общо
<b>I. Държавно управление <sup>2</sup></b>	<b>68.33</b>	<b>26.01</b>	<b>94.34</b>	<b>5.25</b>	<b>1.51</b>	<b>6.76</b>	<b>34.64</b>	<b>9.14</b>	<b>43.77</b>	<b>108.22</b>	<b>36.65</b>	<b>144.88</b>
<i>Краткосрочни</i>	<i>0.00</i>	<i>0.00</i>	<i>0.00</i>	<i>0.00</i>	<i>0.00</i>	<i>0.00</i>	<i>0.00</i>	<i>0.00</i>	<i>0.00</i>	<i>0.00</i>	<i>0.00</i>	<i>0.00</i>
<i>Дългосрочни</i>	<i>68.33</i>	<i>26.01</i>	<i>94.34</i>	<i>5.25</i>	<i>1.51</i>	<i>6.76</i>	<i>34.64</i>	<i>9.14</i>	<i>43.77</i>	<i>108.22</i>	<i>36.65</i>	<i>144.88</i>
Облигации	0.00	33.40	33.40	0.00	0.05	0.05	1.75	0.00	1.75	1.75	33.45	35.20
Облигации, притежавани от резиденти <sup>3</sup>	65.65	-7.97	57.68	0.74	0.00	0.74	6.54	0.00	6.54	72.93	-7.97	64.96
Заеми	2.68	0.58	3.26	4.51	1.46	5.97	26.35	9.14	35.49	33.54	11.18	44.72
<b>II. Централна банка</b>	<b>0.00</b>	<b>0.00</b>	<b>0.00</b>	<b>0.00</b>	<b>0.00</b>	<b>0.00</b>	<b>0.00</b>	<b>0.00</b>	<b>0.00</b>	<b>0.00</b>	<b>0.00</b>	<b>0.00</b>
<b>III. Банки <sup>4</sup></b>	<b>736.42</b>	<b>9.40</b>	<b>745.82</b>	<b>59.94</b>	<b>10.04</b>	<b>69.98</b>	<b>211.06</b>	<b>11.36</b>	<b>222.42</b>	<b>1007.43</b>	<b>30.80</b>	<b>1038.22</b>
<i>Краткосрочни</i>	<i>697.20</i>	<i>0.95</i>	<i>698.15</i>	<i>8.00</i>	<i>3.47</i>	<i>11.47</i>	<i>80.82</i>	<i>0.65</i>	<i>81.47</i>	<i>786.02</i>	<i>5.06</i>	<i>791.08</i>
Заеми	128.88	0.95	129.83	3.53	3.47	6.99	23.32	0.65	23.97	155.73	5.06	160.79
Депозити	568.32	0.00	568.32	0.02	0.00	0.02	57.49	0.00	57.49	625.84	0.00	625.84
Други задължения	0.00	0.00	0.00	4.45	0.00	4.45	0.00	0.00	0.00	4.45	0.00	4.45
<i>Дългосрочни</i>	<i>39.22</i>	<i>8.45</i>	<i>47.68</i>	<i>51.94</i>	<i>6.57</i>	<i>58.51</i>	<i>130.25</i>	<i>10.71</i>	<i>140.95</i>	<i>221.41</i>	<i>25.73</i>	<i>247.14</i>
Облигации	0.00	0.00	0.00	0.00	0.00	0.00	99.89	0.00	99.89	99.89	0.00	99.89
Заеми	39.22	8.45	47.68	51.94	6.57	58.51	30.36	10.71	41.06	121.52	25.73	147.25
<b>IV. Други сектори <sup>5</sup></b>	<b>135.19</b>	<b>26.04</b>	<b>161.23</b>	<b>72.88</b>	<b>18.57</b>	<b>91.45</b>	<b>121.70</b>	<b>30.85</b>	<b>152.55</b>	<b>329.78</b>	<b>75.45</b>	<b>405.23</b>
<i>Краткосрочни</i>	<i>71.08</i>	<i>9.34</i>	<i>80.42</i>	<i>15.50</i>	<i>7.53</i>	<i>23.03</i>	<i>40.98</i>	<i>8.77</i>	<i>49.75</i>	<i>127.55</i>	<i>25.65</i>	<i>153.20</i>
Инструменти на паричния пазар	0.00	0.00	0.00	0.00	0.00	0.00	0.00	0.00	0.00	0.00	0.00	0.00
Заеми	71.08	9.34	80.42	15.50	7.53	23.03	40.98	8.77	49.75	127.55	25.65	153.20
Други задължения	0.00	0.00	0.00	0.00	0.00	0.00	0.00	0.00	0.00	0.00	0.00	0.00
<i>Дългосрочни</i>	<i>64.11</i>	<i>16.69</i>	<i>80.81</i>	<i>57.39</i>	<i>11.04</i>	<i>68.42</i>	<i>80.73</i>	<i>22.07</i>	<i>102.80</i>	<i>202.23</i>	<i>49.80</i>	<i>252.03</i>
Облигации	6.73	0.00	6.73	0.04	0.00	0.04	9.05	0.00	9.05	15.82	0.00	15.82
Заеми	57.38	16.69	74.08	57.35	11.04	68.38	71.68	22.07	93.75	186.41	49.80	236.21
<b>V. Преки инвестиции: вътрешнофирмени заеми</b>	<b>118.94</b>	<b>25.08</b>	<b>144.02</b>	<b>61.60</b>	<b>4.54</b>	<b>66.13</b>	<b>46.32</b>	<b>14.31</b>	<b>60.63</b>	<b>226.86</b>	<b>43.93</b>	<b>270.79</b>
<b>БРУТЕН ВЪНШЕН ДЪЛГ (I+II+III+IV+V)</b>	<b>1058.88</b>	<b>86.54</b>	<b>1145.42</b>	<b>199.68</b>	<b>34.64</b>	<b>234.32</b>	<b>413.73</b>	<b>65.65</b>	<b>479.38</b>	<b>1672.29</b>	<b>186.83</b>	<b>1859.12</b>
<b>Допълнителни показатели</b>												
Дългосрочен външен дълг <sup>6</sup>	290.61	76.24	366.85	176.17	23.65	199.82	291.94	56.22	348.16	758.72	156.12	914.83
Краткосрочен външен дълг	768.28	10.29	778.57	23.50	11.00	34.50	121.79	9.42	131.22	913.57	30.71	944.29
Публичен и публичногарантиран външен дълг	69.57	30.54	100.11	9.48	3.35	12.83	38.03	14.62	52.65	117.08	48.51	165.59
Частен негарантиран външен дълг	989.31	55.99	1045.31	190.19	31.30	221.49	375.70	51.03	426.73	1555.21	138.32	1693.52
Револвиращи кредити <sup>7</sup>	582.74	17.45	600.19	666.76	7.19	673.95	654.26	17.87	672.13	1903.76	42.51	1946.27
Търговски кредити <sup>7</sup>	0.00	0.00	0.00	0.00	0.00	0.00	0.00	0.00	0.00	0.00	0.00	0.00

(продължава)

(продължение)

(млн. евро)

Институционални сектори	Октомври			Ноември			Декември			Четвърто тримесечие		
	Главница	Лихва	Общо	Главница	Лихва	Общо	Главница	Лихва	Общо	Главница	Лихва	Общо
<b>I. Държавно управление <sup>2</sup></b>	<b>19.82</b>	<b>6.04</b>	<b>25.86</b>	<b>135.04</b>	<b>5.58</b>	<b>140.62</b>	<b>65.01</b>	<b>13.99</b>	<b>79.00</b>	<b>219.87</b>	<b>25.61</b>	<b>245.48</b>
<i>Краткосрочни</i>	<i>0.00</i>	<i>0.00</i>	<i>0.00</i>	<i>0.00</i>	<i>0.00</i>	<i>0.00</i>	<i>0.00</i>	<i>0.00</i>	<i>0.00</i>	<i>0.00</i>	<i>0.00</i>	<i>0.00</i>
<i>Дългосрочни</i>	<i>19.82</i>	<i>6.04</i>	<i>25.86</i>	<i>135.04</i>	<i>5.58</i>	<i>140.62</i>	<i>65.01</i>	<i>13.99</i>	<i>79.00</i>	<i>219.87</i>	<i>25.61</i>	<i>245.48</i>
Облигации	0.00	0.26	0.26	0.00	0.00	0.00	0.00	0.00	0.00	0.00	0.26	0.26
Облигации, притежавани от резиденти <sup>3</sup>	19.30	0.00	19.30	128.57	0.00	128.57	0.00	0.00	0.00	147.87	0.00	147.87
Заеми	0.52	5.77	6.29	6.47	5.58	12.05	65.01	13.99	79.00	72.00	25.34	97.35
<b>II. Централна банка</b>	<b>0.00</b>	<b>0.00</b>	<b>0.00</b>	<b>0.00</b>	<b>0.00</b>	<b>0.00</b>	<b>0.00</b>	<b>0.00</b>	<b>0.00</b>	<b>0.00</b>	<b>0.00</b>	<b>0.00</b>
<b>III. Банки <sup>4</sup></b>	<b>124.99</b>	<b>9.01</b>	<b>134.00</b>	<b>32.40</b>	<b>5.33</b>	<b>37.73</b>	<b>549.48</b>	<b>14.31</b>	<b>563.79</b>	<b>706.87</b>	<b>28.65</b>	<b>735.52</b>
<i>Краткосрочни</i>	<i>86.45</i>	<i>0.46</i>	<i>86.91</i>	<i>20.94</i>	<i>1.43</i>	<i>22.38</i>	<i>525.11</i>	<i>2.42</i>	<i>527.53</i>	<i>632.50</i>	<i>4.31</i>	<i>636.81</i>
Заеми	2.67	0.46	3.13	20.44	1.43	21.88	53.73	2.42	56.14	76.84	4.31	81.15
Депозити	64.37	0.00	64.37	0.00	0.00	0.00	431.52	0.00	431.52	495.89	0.00	495.89
Други задължения	19.41	0.00	19.41	0.50	0.00	0.50	39.87	0.00	39.87	59.77	0.00	59.77
<i>Дългосрочни</i>	<i>38.54</i>	<i>8.55</i>	<i>47.09</i>	<i>11.46</i>	<i>3.90</i>	<i>15.35</i>	<i>24.37</i>	<i>11.89</i>	<i>36.26</i>	<i>74.36</i>	<i>24.34</i>	<i>98.71</i>
Облигации	2.76	0.00	2.76	2.20	0.00	2.20	0.03	0.00	0.03	4.99	0.00	4.99
Заеми	35.78	8.55	44.33	9.26	3.90	13.15	24.34	11.89	36.23	69.37	24.34	93.72
<b>IV. Други сектори <sup>5</sup></b>	<b>142.53</b>	<b>24.56</b>	<b>167.09</b>	<b>85.20</b>	<b>22.30</b>	<b>107.50</b>	<b>114.48</b>	<b>24.87</b>	<b>139.35</b>	<b>342.22</b>	<b>71.72</b>	<b>413.94</b>
<i>Краткосрочни</i>	<i>29.86</i>	<i>8.39</i>	<i>38.25</i>	<i>14.86</i>	<i>6.14</i>	<i>21.00</i>	<i>52.30</i>	<i>7.08</i>	<i>59.37</i>	<i>97.01</i>	<i>21.61</i>	<i>118.62</i>
Инструменти на паричния пазар	0.00	0.00	0.00	0.00	0.00	0.00	0.00	0.00	0.00	0.00	0.00	0.00
Заеми	29.86	8.39	38.25	14.86	6.14	21.00	52.30	7.08	59.37	97.01	21.61	118.62
Други задължения	0.00	0.00	0.00	0.00	0.00	0.00	0.00	0.00	0.00	0.00	0.00	0.00
<i>Дългосрочни</i>	<i>112.67</i>	<i>16.17</i>	<i>128.84</i>	<i>70.34</i>	<i>16.16</i>	<i>86.50</i>	<i>62.19</i>	<i>17.79</i>	<i>79.98</i>	<i>245.20</i>	<i>50.11</i>	<i>295.32</i>
Облигации	0.00	0.00	0.00	12.42	0.00	12.42	3.29	0.00	3.29	15.71	0.00	15.71
Заеми	112.67	16.17	128.84	57.93	16.16	74.08	58.90	17.79	76.69	229.50	50.11	279.61
<b>V. Преки инвестиции: вътрешнофирмени заеми</b>	<b>140.57</b>	<b>14.99</b>	<b>155.56</b>	<b>74.90</b>	<b>3.65</b>	<b>78.55</b>	<b>56.79</b>	<b>24.72</b>	<b>81.51</b>	<b>272.26</b>	<b>43.36</b>	<b>315.61</b>
<b>БРУТЕН ВЪНШЕН ДЪЛГ (I+II+III+IV+V)</b>	<b>427.90</b>	<b>54.60</b>	<b>482.50</b>	<b>327.54</b>	<b>36.86</b>	<b>364.40</b>	<b>785.77</b>	<b>77.88</b>	<b>863.65</b>	<b>1541.21</b>	<b>169.34</b>	<b>1710.55</b>
<b>Допълнителни показатели</b>												
Дългосрочен външен дълг <sup>6</sup>	311.60	45.75	357.35	291.74	29.28	321.02	208.36	68.39	276.75	811.69	143.42	955.11
Краткосрочен външен дълг	116.30	8.85	125.16	35.80	7.58	43.38	577.41	9.49	586.90	729.52	25.92	755.43
Публичен и публичногарантиран външен дълг	60.48	9.47	69.95	136.37	13.39	149.76	77.38	21.65	99.03	274.23	44.51	318.74
Частен негарантиран външен дълг	367.42	45.13	412.55	191.17	23.47	214.64	708.39	56.23	764.62	1266.98	124.82	1391.81
Револвиращи кредити <sup>7</sup>	523.25	7.87	531.12	442.61	6.45	449.06	484.43	18.24	502.67	1450.29	32.56	1482.85
Търговски кредити <sup>7</sup>	50.63	0.00	50.63	55.23	0.00	55.23	50.83	0.00	50.83	156.69	0.00	156.69

(продължава)

Институционални сектори	(млн. евро)		
	Общо 2008 г.		
	Главница	Лихва	Общо
<b>I. Държавно управление <sup>2</sup></b>	<b>819.80</b>	<b>173.59</b>	<b>993.39</b>
<i>Краткосрочни</i>	<i>0.00</i>	<i>0.00</i>	<i>0.00</i>
<i>Дългосрочни</i>	<i>819.80</i>	<i>173.59</i>	<i>993.39</i>
Облигации	14.33	132.37	146.71
Облигации, притежавани от резиденти <sup>3</sup>	324.72	-36.81	287.91
Заеми	480.74	78.03	558.77
<b>II. Централна банка</b>	<b>0.00</b>	<b>0.00</b>	<b>0.00</b>
<b>III. Банки <sup>4</sup></b>	<b>2843.95</b>	<b>92.21</b>	<b>2936.15</b>
<i>Краткосрочни</i>	<i>2484.61</i>	<i>13.64</i>	<i>2498.24</i>
Заеми	327.36	13.64	340.99
Депозити	1991.94	0.00	1991.94
Други задължения	165.31	0.00	165.31
<i>Дългосрочни</i>	<i>359.34</i>	<i>78.57</i>	<i>437.91</i>
Облигации	104.90	0.00	104.90
Заеми	254.44	78.57	333.01
<b>IV. Други сектори <sup>5</sup></b>	<b>1884.11</b>	<b>288.73</b>	<b>2172.84</b>
<i>Краткосрочни</i>	<i>736.81</i>	<i>91.83</i>	<i>828.64</i>
Инструменти на паричния пазар	0.00	0.00	0.00
Заеми	501.82	91.83	593.65
Други задължения	234.99	0.00	234.99
<i>Дългосрочни</i>	<i>1147.30</i>	<i>196.90</i>	<i>1344.20</i>
Облигации	43.72	0.00	43.72
Заеми	1103.58	196.90	1300.48
<b>V. Преки инвестиции: вътрешнофирмени заеми</b>	<b>1072.94</b>	<b>174.58</b>	<b>1247.51</b>
<b>БРУТЕН ВЪНШЕН ДЪЛГ (I+II+III+IV+V)</b>	<b>6620.79</b>	<b>729.11</b>	<b>7349.90</b>
<b>Допълнителни показатели</b>			
Дългосрочен външен дълг <sup>6</sup>	3399.37	623.64	4023.02
Краткосрочен външен дълг	3221.42	105.46	3326.88
Публичен и публичногарантиран външен дълг	918.64	233.85	1152.49
Частен негарантиран външен дълг	5702.15	495.26	6197.41
Револвиращи кредити <sup>7</sup>	4914.22	114.93	5029.15
Търговски кредити <sup>7</sup>	156.69	0.00	156.69

<sup>1</sup> Фактически плащания. Предварителни данни. Данните са преизчислени в евро по средномесечен курс на съответните валути.

<sup>2</sup> Източник: *Регистър на държавния и държавногарантирания дълг* на Министерството на финансите. Не включва данни за плащанията на фирмите от публичния сектор и за държавногарантирания дълг.

<sup>3</sup> Поради прилагане на резидентния принцип плащанията по външния дълг се намаляват с плащанията по ценни книжа, притежавани от резиденти, и се увеличават с размера на преминалите от нерезиденти към резиденти ценни книжа (емитирани от резиденти на международните финансови пазари).

<sup>4</sup> По данни от банките. Не са включени депозитите, свързани с условни задължения.

<sup>5</sup> Включва извършени плащания на главници и лихви по кредити (без вътрешнофирмени кредити), регистрирани в БНБ и за които тя е получила информация и плащанията по държавногарантирания дълг (източник: *Регистър на държавния и държавногарантирания дълг* на Министерството на финансите).

<sup>6</sup> В съответствие с изискванията на *Ръководството по статистика на външния дълг, 2003 г. (EXTERNAL DEBT STATISTICS, Guide for Compilers and Users, IMF 2003)* т. 3.14 и 7.5 плащанията по преки инвестиции се включват в обслужването на дългосрочния външен дълг.

<sup>7</sup> Данните не се включват в таблиците *Обслужване на brutния външен дълг*.

Източник: БНБ.

## 2.6. ДЪЛГОВИ ИНДИКАТОРИ\*

								(%)	
	2008 г.						2009 г.		
	III	VI	IX	X	XI	XII	I	II	
Брутен външен дълг/БВП	88.7	98.5	106.2	109.1	109.7	107.7	99.4	99.6	
Краткосрочен дълг/брутен външен дълг	32.9	36.0	36.5	36.7	37.2	36.2	36.2	36.0	
Краткосрочен дълг/БВП	29.2	35.4	38.8	40.0	40.8	38.9	35.9	35.8	
Валутни резерви на БНБ/краткосрочен дълг	121.6	109.5	111.3	104.0	102.8	95.7	92.0	91.5	
Обслужване на brutния външен дълг/БВП	6.3	11.1	16.5	17.9	19.0	21.5	2.2	3.0	
Обслужване на brutния външен дълг/износ на стоки и нефакторни услуги	48.1	37.8	34.3	33.9	33.4	35.6	74.7	49.5	

\* Предварителни данни за 2008 г. и прогнозни оценки за БВП за 2009 г. Данните, които отразяват потоци, обхващат периода от началото на годината до края на отчетния месец, а тези, които представляват размер (салда), са към края на отчетния месец.

Източници: БНБ, МФ, банките и местни физически и юридически лица.

## 2.7. МЕЖДУНАРОДНА ИНВЕСТИЦИОННА ПОЗИЦИЯ НА БЪЛГАРИЯ

(млн. евро)

	III.2007	VI.2007	IX.2007	XII.2007	III.2008	VI.2008	IX.2008	XII.2008
<b>Международна инвестиционна позиция, нето<sup>1</sup></b>	<b>-17 029.5</b>	<b>-19 259.6</b>	<b>-22 433.8</b>	<b>-26 536.8</b>	<b>-28 725.5</b>	<b>-31 444.8</b>	<b>-33 628.5</b>	<b>-36 707.2</b>
<b>Активи</b>	<b>16 723.0</b>	<b>17 254.8</b>	<b>19 278.7</b>	<b>19 428.0</b>	<b>19 011.7</b>	<b>20 965.1</b>	<b>22 205.4</b>	<b>20 332.1</b>
Преки инвестиции в чужбина <sup>2</sup>	228.9	319.9	369.0	396.1	815.8	872.9	841.9	885.6
Дялов капитал и реинвестирана печалба	193.4	265.8	297.2	332.2	722.6	770.2	808.2	845.4
Друг капитал	35.5	54.1	71.8	63.9	93.2	102.6	33.8	40.2
Портфейлни инвестиции <sup>3</sup>	976.2	983.3	873.2	1 047.2	947.5	1 081.0	1 169.9	1 081.5
Акции	144.4	187.3	240.4	279.0	251.8	235.2	191.4	142.5
Дългови книжа	831.8	795.9	632.8	768.2	695.7	845.8	978.5	939.0
Облигации	730.8	684.1	588.8	716.7	620.3	766.5	874.8	803.4
Инструменти на паричния пазар	101.0	111.8	44.0	51.5	75.4	79.3	103.6	135.6
Финансови деривати	136.7	142.7	122.7	103.2	114.5	135.2	123.2	91.8
Други инвестиции	6 400.5	6 241.8	6 208.4	5 944.7	5 019.4	5 642.0	5 348.3	5 560.0
Търговски кредити <sup>4</sup>	623.2	692.6	660.6	634.1	739.3	850.1	850.2	850.2
Заеми <sup>5</sup>	307.2	322.2	349.6	448.9	546.2	613.5	646.1	652.4
Централна банка	0.0	0.0	0.0	0.0	0.0	0.0	0.0	0.0
Държавно управление	0.0	0.0	0.0	0.0	0.0	0.0	0.0	0.0
Банки	139.7	139.8	154.5	224.4	279.5	308.1	313.3	299.3
Други сектори	167.5	182.4	195.1	224.5	266.7	305.4	332.8	353.1
Валута и депозити <sup>6</sup>	3 781.7	3 580.8	3 627.5	4 225.1	3 158.8	3 587.6	3 440.9	3 635.1
Други активи	1 688.3	1 646.2	1 570.6	636.7	575.1	590.8	411.1	422.3
Централна банка	0.0	0.0	0.0	0.0	0.0	0.0	0.0	0.0
Държавно управление	1 594.5	1 573.0	1 469.1	516.9	483.8	485.7	281.5	285.7
Банки	93.8	73.2	101.5	119.8	91.3	105.1	129.6	136.6
Други сектори	0.0	0.0	0.0	0.0	0.0	0.0	0.0	0.0
Резервни активи <sup>7</sup>	8 980.7	9 567.1	11 705.3	11 936.6	12 114.5	13 234.1	14 722.0	12 713.1
<b>Пасиви</b>	<b>33 752.4</b>	<b>36 514.4</b>	<b>41 712.5</b>	<b>45 964.8</b>	<b>47 737.2</b>	<b>52 409.9</b>	<b>55 833.8</b>	<b>57 039.3</b>
Преки инвестиции в България <sup>2</sup>	18 342.6	20 459.8	24 296.6	26 874.0	27 973.7	29 928.4	31 632.0	32 636.3
Дялов капитал и реинвестирана печалба	12 266.4	13 627.2	15 508.0	16 960.5	17 517.3	18 935.8	19 862.6	20 619.7
Друг капитал	6 076.2	6 832.6	8 788.6	9 913.5	10 456.4	10 992.6	11 769.3	12 016.6
Портфейлни инвестиции <sup>8</sup>	2 608.4	2 588.6	2 476.7	2 382.5	2 339.5	2 301.3	2 159.5	1 997.2
Акции	570.0	611.8	716.5	694.1	675.4	675.1	634.3	501.5
Дългови книжа	2 038.5	1 976.8	1 760.2	1 688.4	1 664.1	1 626.3	1 525.1	1 495.7
Облигации	1 859.5	1 797.9	1 693.8	1 688.4	1 664.1	1 626.3	1 525.1	1 495.7
Инструменти на паричния пазар	179.0	179.0	66.5	0.0	0.0	0.0	0.0	0.0
Финансови деривати <sup>8</sup>	58.9	67.9	72.2	33.9	31.6	24.4	18.8	55.2
Други инвестиции	12 742.5	13 398.2	14 867.0	16 674.4	17 392.4	20 155.8	22 023.6	22 350.6
Търговски кредити <sup>9</sup>	1 365.7	1 567.9	1 529.7	1 567.0	1 546.6	1 768.9	1 850.9	1 791.0
Заеми	9 084.6	9 477.0	10 472.2	11 063.8	11 793.0	12 968.5	14 084.3	14 478.7
Централна банка <sup>10</sup>	237.2	0.0	0.0	0.0	0.0	0.0	0.0	0.0
Държавно управление <sup>11</sup>	1 792.4	1 903.0	1 912.9	1 852.3	1 571.7	1 526.5	1 542.3	1 558.4
Банки <sup>12</sup>	1 261.2	1 395.0	1 590.2	1 594.9	1 797.7	2 333.1	2 810.2	2 951.8
Други сектори <sup>13</sup>	5 793.7	6 179.0	6 969.1	7 616.6	8 423.5	9 108.9	9 731.8	9 968.5
Валута и депозити <sup>14</sup>	2 174.1	2 208.2	2 751.1	3 919.9	3 728.9	5 318.5	5 946.6	5 974.6
Други пасиви	118.2	145.1	114.1	123.6	324.0	99.9	141.8	106.3
Централна банка	0.0	0.0	0.0	0.0	0.0	0.0	0.0	0.0
Държавно управление	0.4	0.3	0.1	0.1	0.1	0.1	0.1	0.1
Банки	117.8	144.8	113.9	123.5	88.9	99.8	141.6	106.2
Други сектори	0.0	0.0	0.0	0.0	235.0	0.0	0.0	0.0

<sup>1</sup> Предварителни данни. Равностойността в евро е изчислена по курс на съответните чуждестранни валути към края на периода. Данните за 2007 г. и 2008 г. са ревизирани.

<sup>2</sup> Информация за съставянето на размера на преките инвестиции вижте в „Методологически бележки по съставянето на международната инвестиционна позиция на България“, публикувани на интернет страницата на БНБ – [www.bnb.bg](http://www.bnb.bg).

<sup>3</sup> Включват се ценни книжа, емитирани от нерезиденти и притежавани от резиденти. Източници: банките, инвестиционни посредници-небанки и други финансови институции.

<sup>4</sup> Включват се отчетените външни вземания на страната по търговски кредити (платени аванси и вземания от доставчици). Поради тримесечната отчетност на тези задължения, данните подлежат на ревизия.

<sup>5</sup> Данните се базират на отчетите, предоставени на БНБ от банки и фирми, отпуснали финансови кредити на нерезиденти. Поради тримесечната отчетност на тези задължения, данните подлежат на ревизия.

<sup>6</sup> Източник: Банка за международни разплащания – Базел. Към декември 2008 г. са използвани последните публикувани данни – за септември 2008 г.

<sup>7</sup> Включва и монетарно, и немонетарно злато, оценени по пазарна стойност. Източник: управление „Емисионно“ на БНБ.

<sup>8</sup> Източник: Централен депозитар АД.

<sup>9</sup> Включват се отчетените външни задължения на местни юридически лица по търговски кредити (получени аванси и задължения към доставчици). Поради тримесечната отчетност на тези задължения, данните подлежат на ревизия.

<sup>10</sup> Включва задълженията към Международния валутен фонд.

<sup>11</sup> Източник: Регистър на държавния и държавногарантирания дълг на Министерството на финансите – предварителни данни към 6 март 2009 г. Не се включват задълженията на фирмите от публичния сектор и държавногарантирания дълг.

<sup>12</sup> Данни от месечните отчети на банките.

<sup>13</sup> Данни за фирмите от публичния и частния сектор, вкл. държавногарантираните кредити. Не се включват вътрешнофирмените заеми. Данните обхващат само кредитите, регистрирани в БНБ и за които тя е получила информация. Поради тримесечната отчетност на тези задължения, данните подлежат на ревизия.

<sup>14</sup> По данни от банките (вкл. данни за банките от публичния и частния сектор). Не са включени депозитите, свързани с условни задължения.

Източник: БНБ.

## 2.8. РАМКА НА МЕЖДУНАРОДНИТЕ РЕЗЕРВИ И ЛИКВИДНОСТ В ЧУЖДЕСТРАННА ВАЛУТА

## 2.8.1. Част I. ОФИЦИАЛНИ РЕЗЕРВНИ АКТИВИ И ДРУГИ АКТИВИ В ЧУЖДЕСТРАННА ВАЛУТА (ПРИБЛИЗИТЕЛНА ПАЗАРНА СТОЙНОСТ)

(млн. евро)

	III.2008	IV.2008	V.2008	VI.2008	VII.2008	VIII.2008	IX.2008	X.2008	XI.2008	XII.2008	I.2009	II.2009	III.2009
<b>А. Официални резервни активи</b>	<b>12114.5</b>	<b>12936.8</b>	<b>12813.9</b>	<b>13234.1</b>	<b>13643.1</b>	<b>14377.1</b>	<b>14722.0</b>	<b>14192.4</b>	<b>14320.7</b>	<b>12713.1</b>	<b>12122.6</b>	<b>12013.1</b>	<b>11816.5</b>
1) Резерви в чуждестранна валута (в конвертируеми чуждестранни валути) <sup>1</sup>	11316.7	12183.6	12048.0	12445.3	12856.6	13609.8	13917.9	13415.7	13464.6	11886.0	11163.4	11013.0	10886.2
а) Ценни книжа <i>от които: с емитент със седалище в отчитащата страна, но с местоположение в чужбина</i>	9138.1	10169.4	10717.2	10739.9	11532.4	12003.2	12939.0	11831.1	11635.1	10533.1	9350.2	9339.0	9087.4
б) общо валутни депозити в: други национални централни банки, БМР и МВФ банки със седалище в отчитащата страна <i>от които: с местоположение в чужбина</i> банки със седалище извън отчитащата страна <i>от които: с местоположение в отчитащата страна</i>	2178.6	2014.2	1330.8	1705.5	1324.2	1606.6	978.9	1584.7	1829.4	1352.9	1813.2	1674.1	1798.8
2) Резервна позиция при МВФ	34.7	34.9	34.9	34.6	34.7	35.6	36.4	39.1	39.4	36.8	39.0	39.0	37.7
3) СПТ	4.1	4.1	4.2	4.2	4.2	4.4	4.5	4.8	4.9	4.6	4.9	4.9	4.8
4) Злато (включително златни депозити и суап) <sup>2</sup> обем в милиони чисти тройунции	759.0	714.2	726.8	750.0	747.6	727.3	763.2	732.8	811.8	785.8	915.3	956.2	887.8
5) Други резервни активи финансови деривати заеми към небанкови институции – чуждестранни лица други <sup>3</sup>	-	-	-	-	-	-	-	-	-	-	-	-	-
<b>Б. Други активи в чуждестранна валута</b>	<b>361.8</b>	<b>369.7</b>	<b>347.7</b>	<b>357.5</b>	<b>351.4</b>	<b>359.9</b>	<b>338.0</b>	<b>329.1</b>	<b>307.4</b>	<b>265.5</b>	<b>258.0</b>	<b>265.0</b>	<b>264.1</b>
ценни книжа извън официалните резервни активи	-	-	-	-	-	-	-	-	-	-	-	-	-
депозити извън официалните резервни активи <sup>4</sup>	348.8	358.2	335.9	345.4	339.6	348.6	326.7	318.3	295.6	254.1	248.3	251.1	251.1
заеми извън официалните резервни активи	-	-	-	-	-	-	-	-	-	-	-	-	-
финансови деривати извън официалните резервни активи	-	-	-	-	-	-	-	-	-	-	-	-	-
злато извън официалните резервни активи	13.0	11.5	11.8	12.1	11.8	11.3	11.3	10.8	11.8	11.4	9.7	13.8	13.0
други <sup>5</sup>	-	-	-	-	-	-	-	-	-	-	-	-	-

<sup>1</sup> Резерви в чуждестранна валута, управлявани пряко от БНБ.<sup>2</sup> Златото се оценява по пазарна цена.<sup>3</sup> Натрупана начислена лихва.<sup>4</sup> Депозити на правителството в местни банки.<sup>5</sup> Обезпечение на брейди облигации.

Източник: БНБ.

## 2.8.2. Част II. БЕЗУСЛОВНО ИЗТИЧАНЕ НА АКТИВИ В ЧУЖДЕСТРАННА ВАЛУТА (НОМИНАЛНА СТОЙНОСТ) ПРЕЗ СЛЕДВАЩИТЕ 12 МЕСЕЦА

(млн. евро)

	III.2008	IV.2008	V.2008	VI.2008	VII.2008	VIII.2008	IX.2008	X.2008	XI.2008	XII.2008	I.2009	II.2009	III.2009
<b>ОБЩО</b>													
<b>1. Заеми в чуждестранна валута; ценни книжа и депозити</b>	<b>-390.9</b>	<b>-386.7</b>	<b>-389.5</b>	<b>-394.6</b>	<b>-393.8</b>	<b>-390.7</b>	<b>-400.7</b>	<b>-415.2</b>	<b>-422.7</b>	<b>-393.6</b>	<b>-392.1</b>	<b>-385.8</b>	<b>-382.0</b>
изходящи потоци (-) (главница)	-161.3	-159.0	-158.6	-162.3	-162.4	-162.4	-171.5	-176.9	-178.1	-149.9	-149.1	-142.9	-146.1
изходящи потоци (-) (лихва)	-229.7	-227.7	-230.9	-232.3	-231.4	-228.3	-229.2	-238.3	-244.6	-243.7	-243.0	-242.9	-235.9
входящи потоци (+) (главница)	-	-	-	-	-	-	-	-	-	-	-	-	-
входящи потоци (+) (лихва)	-	-	-	-	-	-	-	-	-	-	-	-	-
<b>2. Агрегирани къси и дълги позиции във форуърди и фючърси в чуждестранна валута спрямо местна валута (включително форуърд частта на валутните суапове)</b>	-	-	-	-	-	-	-	-	-	-	-	-	-
а) къси позиции (-)	-	-	-	-	-	-	-	-	-	-	-	-	-
б) дълги позиции (+)	-	-	-	-	-	-	-	-	-	-	-	-	-
<b>3. Други</b>	-	-	-	-	-	-	-	-	-	-	-	-	-
изходящи потоци по репо-сделки (-)	-	-	-	-	-	-	-	-	-	-	-	-	-
входящи потоци по обратни репо-сделки (+)	-	-	-	-	-	-	-	-	-	-	-	-	-
търговски кредит (-)	-	-	-	-	-	-	-	-	-	-	-	-	-
търговски кредит (+)	-	-	-	-	-	-	-	-	-	-	-	-	-
други сметки за плащане (-)	-	-	-	-	-	-	-	-	-	-	-	-	-
други сметки за получаване (+)	-	-	-	-	-	-	-	-	-	-	-	-	-
<b>С ОСТАТЪЧЕН МАТУРИТЕТ, ПО-МАЛЪК ИЛИ РАВЕН НА 1 МЕСЕЦ (n &lt;= 1)</b>													
<b>1. Заеми в чуждестранна валута; ценни книжа и депозити</b>	<b>-9.1</b>	<b>-14.6</b>	<b>-34.2</b>	<b>-41.0</b>	<b>-6.2</b>	<b>-35.4</b>	<b>-9.2</b>	<b>-8.2</b>	<b>-78.9</b>	<b>-107.9</b>	<b>-10.2</b>	<b>-26.2</b>	<b>-9.9</b>
изходящи потоци (-) (главница)	-0.4	-3.6	-21.5	-2.9	-4.6	-26.3	-0.4	-3.1	-65.0	-3.2	-8.6	-17.6	-0.4
изходящи потоци (-) (лихва)	-8.7	-11.0	-12.6	-38.1	-1.5	-9.1	-8.8	-5.1	-14.0	-104.7	-1.6	-8.6	-9.5
входящи потоци (+) (главница)	-	-	-	-	-	-	-	-	-	-	-	-	-
входящи потоци (+) (лихва)	-	-	-	-	-	-	-	-	-	-	-	-	-
<b>2. Агрегирани къси и дълги позиции във форуърди и фючърси в чуждестранна валута спрямо местна валута (включително форуърд частта на валутните суапове)</b>	-	-	-	-	-	-	-	-	-	-	-	-	-
а) къси позиции (-)	-	-	-	-	-	-	-	-	-	-	-	-	-
б) дълги позиции (+)	-	-	-	-	-	-	-	-	-	-	-	-	-
<b>3. Други</b>	-	-	-	-	-	-	-	-	-	-	-	-	-
изходящи потоци по репо-сделки (-)	-	-	-	-	-	-	-	-	-	-	-	-	-
входящи потоци по обратни репо-сделки (+)	-	-	-	-	-	-	-	-	-	-	-	-	-
търговски кредит (-)	-	-	-	-	-	-	-	-	-	-	-	-	-
търговски кредит (+)	-	-	-	-	-	-	-	-	-	-	-	-	-
други сметки за плащане (-)	-	-	-	-	-	-	-	-	-	-	-	-	-
други сметки за получаване (+)	-	-	-	-	-	-	-	-	-	-	-	-	-

(продължава)

2.8.2. Част II. БЕЗУСЛОВНО ИЗТИЧАНЕ НА АКТИВИ В ЧУЖДЕСТРАННА ВАЛУТА (НОМИНАЛНА СТОЙНОСТ) ПРЕЗ СЛЕДВАЩИТЕ 12 МЕСЕЦА  
(продължение)

(млн. евро)

	III.2008	IV.2008	V.2008	VI.2008	VII.2008	VIII.2008	IX.2008	X.2008	XI.2008	XII.2008	I.2009	II.2009	III.2009
<b>С ОСТАТЪЧЕН МАТУРИТЕТ, ПО-ГОЛЯМ ОТ 1 И ПО-МАЛЪК ИЛИ РАВЕН НА 3 МЕСЕЦА (1 &lt; n &lt;= 3)</b>													
<b>1. Заеми в чуждестранна валута; ценни книжа и депозити</b>	<b>-54.3</b>	<b>-74.9</b>	<b>-47.1</b>	<b>-41.5</b>	<b>-44.8</b>	<b>-17.4</b>	<b>-86.5</b>	<b>-186.1</b>	<b>-118.2</b>	<b>-39.8</b>	<b>-40.9</b>	<b>-24.3</b>	<b>-51.0</b>
изходящи потоци (-) (главница)	-26.4	-24.4	-7.4	-30.8	-26.9	-3.5	-67.4	-67.5	-11.8	-28.7	-20.6	-4.0	-29.2
изходящи потоци (-) (лихва)	-27.9	-50.5	-39.7	-10.7	-17.9	-13.9	-19.0	-118.5	-106.4	-11.1	-20.3	-20.4	-21.8
входящи потоци (+) (главница)	-	-	-	-	-	-	-	-	-	-	-	-	-
входящи потоци (+) (лихва)	-	-	-	-	-	-	-	-	-	-	-	-	-
<b>2. Агрегирани къси и дълги позиции във форуърди и фючърси в чуждестранна валута спрямо местна валута (включително форуърд частта на валутните суапове)</b>	<b>-</b>	<b>-</b>	<b>-</b>	<b>-</b>	<b>-</b>	<b>-</b>	<b>-</b>	<b>-</b>	<b>-</b>	<b>-</b>	<b>-</b>	<b>-</b>	<b>-</b>
а) къси позиции (-)	-	-	-	-	-	-	-	-	-	-	-	-	-
б) дълги позиции (+)	-	-	-	-	-	-	-	-	-	-	-	-	-
<b>3. Други</b>	<b>-</b>	<b>-</b>	<b>-</b>	<b>-</b>	<b>-</b>	<b>-</b>	<b>-</b>	<b>-</b>	<b>-</b>	<b>-</b>	<b>-</b>	<b>-</b>	<b>-</b>
изходящи потоци по репо-сделки (-)	-	-	-	-	-	-	-	-	-	-	-	-	-
входящи потоци по обратни репо-сделки (+)	-	-	-	-	-	-	-	-	-	-	-	-	-
търговски кредит (-)	-	-	-	-	-	-	-	-	-	-	-	-	-
търговски кредит (+)	-	-	-	-	-	-	-	-	-	-	-	-	-
други сметки за плащане (-)	-	-	-	-	-	-	-	-	-	-	-	-	-
други сметки за получаване (+)	-	-	-	-	-	-	-	-	-	-	-	-	-
<b>С ОСТАТЪЧЕН МАТУРИТЕТ, ПО-ГОЛЯМ ОТ 3 И ПО-МАЛЪК ИЛИ РАВЕН НА 12 МЕСЕЦА (3 &lt; n &lt;= 12)</b>													
<b>1. Заеми в чуждестранна валута; ценни книжа и депозити</b>	<b>-327.6</b>	<b>-297.2</b>	<b>-308.3</b>	<b>-312.1</b>	<b>-342.8</b>	<b>-337.9</b>	<b>-305.0</b>	<b>-220.9</b>	<b>-225.6</b>	<b>-245.9</b>	<b>-341.0</b>	<b>-335.3</b>	<b>-321.2</b>
изходящи потоци (-) (главница)	-134.5	-130.9	-129.7	-128.6	-130.9	-132.6	-103.6	-106.3	-101.4	-118.0	-119.8	-121.3	-116.5
изходящи потоци (-) (лихва)	-193.1	-166.2	-178.6	-183.5	-212.0	-205.3	-201.4	-114.7	-124.2	-127.9	-221.2	-214.0	-204.7
входящи потоци (+) (главница)	-	-	-	-	-	-	-	-	-	-	-	-	-
входящи потоци (+) (лихва)	-	-	-	-	-	-	-	-	-	-	-	-	-
<b>2. Агрегирани къси и дълги позиции във форуърди и фючърси в чуждестранна валута спрямо местна валута (включително форуърд частта на валутните суапове)</b>	<b>-</b>	<b>-</b>	<b>-</b>	<b>-</b>	<b>-</b>	<b>-</b>	<b>-</b>	<b>-</b>	<b>-</b>	<b>-</b>	<b>-</b>	<b>-</b>	<b>-</b>
а) къси позиции (-)	-	-	-	-	-	-	-	-	-	-	-	-	-
б) дълги позиции (+)	-	-	-	-	-	-	-	-	-	-	-	-	-
<b>3. Други</b>	<b>-</b>	<b>-</b>	<b>-</b>	<b>-</b>	<b>-</b>	<b>-</b>	<b>-</b>	<b>-</b>	<b>-</b>	<b>-</b>	<b>-</b>	<b>-</b>	<b>-</b>
изходящи потоци по репо-сделки (-)	-	-	-	-	-	-	-	-	-	-	-	-	-
входящи потоци по обратни репо-сделки (+)	-	-	-	-	-	-	-	-	-	-	-	-	-
търговски кредит (-)	-	-	-	-	-	-	-	-	-	-	-	-	-
търговски кредит (+)	-	-	-	-	-	-	-	-	-	-	-	-	-
други сметки за плащане (-)	-	-	-	-	-	-	-	-	-	-	-	-	-
други сметки за получаване (+)	-	-	-	-	-	-	-	-	-	-	-	-	-

Източник: БНБ.



## 2.8.3. Част III. УСЛОВНО ИЗТИЧАНЕ НА АКТИВИ В ЧУЖДЕСТРАННА ВАЛУТА (НОМИНАЛНА СТОЙНОСТ) ПРЕЗ СЛЕДВАЩИТЕ 12 МЕСЕЦА

(млн. евро)

	III.2008	IV.2008	V.2008	VI.2008	VII.2008	VIII.2008	IX.2008	X.2008	XI.2008	XII.2008	I.2009	II.2009	III.2009
<b>ОБЩО</b>													
<b>1. Условни задължения в чуждестранна валута</b>	<b>-69.1</b>	<b>-80.0</b>	<b>-79.8</b>	<b>-80.7</b>	<b>-82.5</b>	<b>-83.9</b>	<b>-84.8</b>	<b>-91.3</b>	<b>-94.7</b>	<b>-93.6</b>	<b>-94.1</b>	<b>-94.0</b>	<b>-92.0</b>
а) гаранции за обезпечение по дълг, дължим до 1 година	-	-	-	-	-	-	-	-	-	-	-	-	-
б) други условни задължения	-69.1	-80.0	-79.8	-80.7	-82.5	-83.9	-84.8	-91.3	-94.7	-93.6	-94.1	-94.0	-92.0
<b>2. Ценни книжа в чуждестранна валута, емитирани с включени опции (упражняеми облигации)</b>	<b>-</b>	<b>-</b>	<b>-</b>	<b>-</b>	<b>-</b>	<b>-</b>	<b>-</b>	<b>-</b>	<b>-</b>	<b>-</b>	<b>-</b>	<b>-</b>	<b>-</b>
<b>3.1. Неусвоени, безусловни кредитни линии, предоставени от:</b>	<b>-</b>	<b>-</b>	<b>-</b>	<b>-</b>	<b>-</b>	<b>-</b>	<b>-</b>	<b>-</b>	<b>-</b>	<b>-</b>	<b>-</b>	<b>-</b>	<b>-</b>
а) други национални парични власти; БМР; МВФ; други международни организации	-	-	-	-	-	-	-	-	-	-	-	-	-
други национални парични власти (+)	-	-	-	-	-	-	-	-	-	-	-	-	-
БМР (+)	-	-	-	-	-	-	-	-	-	-	-	-	-
МВФ (+)	-	-	-	-	-	-	-	-	-	-	-	-	-
б) банки и други финансови институции със седалище в отчитащата страна (+)	-	-	-	-	-	-	-	-	-	-	-	-	-
в) банки и други финансови институции със седалище извън отчитащата страна (+)	-	-	-	-	-	-	-	-	-	-	-	-	-
<b>3.2. Неусвоени, безусловни кредитни линии, предоставени на:</b>	<b>-</b>	<b>-</b>	<b>-</b>	<b>-</b>	<b>-</b>	<b>-</b>	<b>-</b>	<b>-</b>	<b>-</b>	<b>-</b>	<b>-</b>	<b>-</b>	<b>-</b>
а) други национални парични власти; БМР; МВФ; други международни организации	-	-	-	-	-	-	-	-	-	-	-	-	-
други национални парични власти (-)	-	-	-	-	-	-	-	-	-	-	-	-	-
БМР (-)	-	-	-	-	-	-	-	-	-	-	-	-	-
МВФ (-)	-	-	-	-	-	-	-	-	-	-	-	-	-
б) банки и други финансови институции със седалище в отчитащата страна (-)	-	-	-	-	-	-	-	-	-	-	-	-	-
в) банки и други финансови институции със седалище извън отчитащата страна (-)	-	-	-	-	-	-	-	-	-	-	-	-	-
<b>4. Агрегирани къси и дълги позиции в опции в чуждестранна валута спрямо местна валута</b>	<b>-</b>	<b>-</b>	<b>-</b>	<b>-</b>	<b>-</b>	<b>-</b>	<b>-</b>	<b>-</b>	<b>-</b>	<b>-</b>	<b>-</b>	<b>-</b>	<b>-</b>
а) къси позиции	-	-	-	-	-	-	-	-	-	-	-	-	-
купени пут-опции (put options) <sup>1</sup>	-	-	-	-	-	-	-	-	-	-	-	-	-
записани кол-опции (call options) <sup>2</sup>	-	-	-	-	-	-	-	-	-	-	-	-	-
б) дълги позиции	-	-	-	-	-	-	-	-	-	-	-	-	-
купени кол-опции (call options)	-	-	-	-	-	-	-	-	-	-	-	-	-
записани пут-опции (put options)	-	-	-	-	-	-	-	-	-	-	-	-	-

(продължава)

2.8.3. Част III. УСЛОВНО ИЗТИЧАНЕ НА АКТИВИ В ЧУЖДЕСТРАННА ВАЛУТА (НОМИНАЛНА СТОЙНОСТ) ПРЕЗ СЛЕДВАЩИТЕ 12 МЕСЕЦА  
(продължение)

(млн. евро)

	III.2008	IV.2008	V.2008	VI.2008	VII.2008	VIII.2008	IX.2008	X.2008	XI.2008	XII.2008	I.2009	II.2009	III.2009
<b>Допълнителни показатели: опции „в парите“</b>													
1) По текущи валутни курсове	-	-	-	-	-	-	-	-	-	-	-	-	-
а) къса позиция	-	-	-	-	-	-	-	-	-	-	-	-	-
б) дълга позиция	-	-	-	-	-	-	-	-	-	-	-	-	-
2) + 5% (обезценяване с 5%)	-	-	-	-	-	-	-	-	-	-	-	-	-
а) къса позиция	-	-	-	-	-	-	-	-	-	-	-	-	-
б) дълга позиция	-	-	-	-	-	-	-	-	-	-	-	-	-
3) -5% (надценяване с 5%)	-	-	-	-	-	-	-	-	-	-	-	-	-
а) къса позиция	-	-	-	-	-	-	-	-	-	-	-	-	-
б) дълга позиция	-	-	-	-	-	-	-	-	-	-	-	-	-
4) +10% (обезценяване с 10%)	-	-	-	-	-	-	-	-	-	-	-	-	-
а) къса позиция	-	-	-	-	-	-	-	-	-	-	-	-	-
б) дълга позиция	-	-	-	-	-	-	-	-	-	-	-	-	-
5) -10% (надценяване с 10%)	-	-	-	-	-	-	-	-	-	-	-	-	-
а) къса позиция	-	-	-	-	-	-	-	-	-	-	-	-	-
б) дълга позиция	-	-	-	-	-	-	-	-	-	-	-	-	-
6) други	-	-	-	-	-	-	-	-	-	-	-	-	-
а) къса позиция	-	-	-	-	-	-	-	-	-	-	-	-	-
б) дълга позиция	-	-	-	-	-	-	-	-	-	-	-	-	-
<b>С ОСТАТЪЧЕН МАТУРИТЕТ, ПО-МАЛЪК ИЛИ РАВЕН НА 1 МЕСЕЦ (n&lt;=1)</b>													
<b>1. Условни задължения в чуждестранна валута</b>	<b>-5.9</b>	<b>-3.9</b>	<b>-12.6</b>	<b>-2.0</b>	<b>-5.3</b>	<b>-3.8</b>	<b>-5.4</b>	<b>-1.6</b>	<b>-14.4</b>	<b>-2.2</b>	<b>-5.7</b>	<b>-4.3</b>	<b>-14.6</b>
а) гаранции за обезпечение по дълг, дължим до 1 година	-	-	-	-	-	-	-	-	-	-	-	-	-
б) други условни задължения	-5.9	-3.9	-12.6	-2.0	-5.3	-3.8	-5.4	-1.6	-14.4	-2.2	-5.7	-4.3	-14.6
<b>2. Ценни книжа в чуждестранна валута, емитирани с включени опции (упражняеми облигации)</b>	-	-	-	-	-	-	-	-	-	-	-	-	-
<b>3.1. Неусвоени, безусловни кредитни линии, предоставени от:</b>	-	-	-	-	-	-	-	-	-	-	-	-	-
а) други национални парични власти; БМР; МВФ; други международни организации	-	-	-	-	-	-	-	-	-	-	-	-	-
други национални парични власти (+)	-	-	-	-	-	-	-	-	-	-	-	-	-
БМР (+)	-	-	-	-	-	-	-	-	-	-	-	-	-
МВФ (+)	-	-	-	-	-	-	-	-	-	-	-	-	-
б) банки и други финансови институции със седалище в отчитащата страна (+)	-	-	-	-	-	-	-	-	-	-	-	-	-
в) банки и други финансови институции със седалище извън отчитащата страна (+)	-	-	-	-	-	-	-	-	-	-	-	-	-

(продължава)

2.8.3. Част III. УСЛОВНО ИЗТИЧАНЕ НА АКТИВИ В ЧУЖДЕСТРАННА ВАЛУТА (НОМИНАЛНА СТОЙНОСТ) ПРЕЗ СЛЕДВАЩИТЕ 12 МЕСЕЦА  
(продължение)

(млн. евро)

	III.2008	IV.2008	V.2008	VI.2008	VII.2008	VIII.2008	IX.2008	X.2008	XI.2008	XII.2008	I.2009	II.2009	III.2009
<b>3.2. Неусвоени, безусловни кредитни линии, предоставени на:</b>	-	-	-	-	-	-	-	-	-	-	-	-	-
а) други национални парични власти; БМР; МВФ; други международни организации	-	-	-	-	-	-	-	-	-	-	-	-	-
други национални парични власти (-)	-	-	-	-	-	-	-	-	-	-	-	-	-
БМР (-)	-	-	-	-	-	-	-	-	-	-	-	-	-
МВФ (-)	-	-	-	-	-	-	-	-	-	-	-	-	-
б) банки и други финансови институции със седалище в отчитащата страна (-)	-	-	-	-	-	-	-	-	-	-	-	-	-
в) банки и други финансови институции със седалище извън отчитащата страна (-)	-	-	-	-	-	-	-	-	-	-	-	-	-
<b>4. Агрегирани къси и дълги позиции в опции в чуждестранна валута спрямо местна валута</b>	-	-	-	-	-	-	-	-	-	-	-	-	-
а) къси позиции	-	-	-	-	-	-	-	-	-	-	-	-	-
купени пут-опции (put options)	-	-	-	-	-	-	-	-	-	-	-	-	-
записани кол-опции (call options)	-	-	-	-	-	-	-	-	-	-	-	-	-
б) дълги позиции	-	-	-	-	-	-	-	-	-	-	-	-	-
купени кол-опции (call options)	-	-	-	-	-	-	-	-	-	-	-	-	-
записани пут-опции (put options)	-	-	-	-	-	-	-	-	-	-	-	-	-
<b>Допълнителни показатели: опции „в парите“</b>													
1) По текущи валутни курсове	-	-	-	-	-	-	-	-	-	-	-	-	-
а) къса позиция	-	-	-	-	-	-	-	-	-	-	-	-	-
б) дълга позиция	-	-	-	-	-	-	-	-	-	-	-	-	-
2) + 5% (обезценяване с 5%)	-	-	-	-	-	-	-	-	-	-	-	-	-
а) къса позиция	-	-	-	-	-	-	-	-	-	-	-	-	-
б) дълга позиция	-	-	-	-	-	-	-	-	-	-	-	-	-
3) - 5% (надценяване с 5%)	-	-	-	-	-	-	-	-	-	-	-	-	-
а) къса позиция	-	-	-	-	-	-	-	-	-	-	-	-	-
б) дълга позиция	-	-	-	-	-	-	-	-	-	-	-	-	-
4) + 10% (обезценяване с 10%)	-	-	-	-	-	-	-	-	-	-	-	-	-
а) къса позиция	-	-	-	-	-	-	-	-	-	-	-	-	-
б) дълга позиция	-	-	-	-	-	-	-	-	-	-	-	-	-
5) - 10% (надценяване с 10%)	-	-	-	-	-	-	-	-	-	-	-	-	-
а) къса позиция	-	-	-	-	-	-	-	-	-	-	-	-	-
б) дълга позиция	-	-	-	-	-	-	-	-	-	-	-	-	-
6) Други	-	-	-	-	-	-	-	-	-	-	-	-	-
а) къса позиция	-	-	-	-	-	-	-	-	-	-	-	-	-
б) дълга позиция	-	-	-	-	-	-	-	-	-	-	-	-	-

(продължава)

2.8.3. Част III. УСЛОВНО ИЗТИЧАНЕ НА АКТИВИ В ЧУЖДЕСТРАННА ВАЛУТА (НОМИНАЛНА СТОЙНОСТ) ПРЕЗ СЛЕДВАЩИТЕ 12 МЕСЕЦА  
(продължение)

(млн. евро)

	III.2008	IV.2008	V.2008	VI.2008	VII.2008	VIII.2008	IX.2008	X.2008	XI.2008	XII.2008	I.2009	II.2009	III.2009
<b>С ОСТАТЪЧЕН МАТУРИТЕТ, ПО-ГОЛЯМ ОТ 1 И ПО-МАЛЪК ИЛИ РАВЕН НА 3 МЕСЕЦА (1 &lt; n &lt;= 3)</b>													
<b>1. Условни задължения в чуждестранна валута</b>	<b>-16.5</b>	<b>-14.6</b>	<b>-7.4</b>	<b>-9.1</b>	<b>-10.5</b>	<b>-8.3</b>	<b>-15.6</b>	<b>-16.6</b>	<b>-7.9</b>	<b>-10.0</b>	<b>-20.3</b>	<b>-20.1</b>	<b>-22.4</b>
а) гаранции за обезпечение по дълг, дължим до 1 година	-	-	-	-	-	-	-	-	-	-	-	-	-
б) други условни задължения	-16.5	-14.6	-7.4	-9.1	-10.5	-8.3	-15.6	-16.6	-7.9	-10.0	-20.3	-20.1	-22.4
<b>2. Ценни книжа в чуждестранна валута, емитирани с включени опции (упражняеми облигации)</b>													
<b>3.1. Неусвоени, безусловни кредитни линии, предоставени от:</b>													
а) други национални парични власти; БМР; МВФ; други международни организации	-	-	-	-	-	-	-	-	-	-	-	-	-
други национални парични власти (+)	-	-	-	-	-	-	-	-	-	-	-	-	-
БМР (+)	-	-	-	-	-	-	-	-	-	-	-	-	-
МВФ (+)	-	-	-	-	-	-	-	-	-	-	-	-	-
б) банки и други финансови институции със седалище в отчитащата страна (+)	-	-	-	-	-	-	-	-	-	-	-	-	-
в) банки и други финансови институции със седалище извън отчитащата страна (+)	-	-	-	-	-	-	-	-	-	-	-	-	-
<b>3.2. Неусвоени, безусловни кредитни линии, предоставени на:</b>													
а) други национални парични власти; БМР; МВФ; други международни организации	-	-	-	-	-	-	-	-	-	-	-	-	-
други национални парични власти (-)	-	-	-	-	-	-	-	-	-	-	-	-	-
БМР (-)	-	-	-	-	-	-	-	-	-	-	-	-	-
МВФ (-)	-	-	-	-	-	-	-	-	-	-	-	-	-
б) банки и други финансови институции със седалище в отчитащата страна (-)	-	-	-	-	-	-	-	-	-	-	-	-	-
в) банки и други финансови институции със седалище извън отчитащата страна (-)	-	-	-	-	-	-	-	-	-	-	-	-	-
<b>4. Агрегирани къси и дълги позиции в опции в чуждестранна валута спрямо местна валута</b>													
а) къси позиции	-	-	-	-	-	-	-	-	-	-	-	-	-
купени пут-опции (put options)	-	-	-	-	-	-	-	-	-	-	-	-	-
записани кол-опции (call options)	-	-	-	-	-	-	-	-	-	-	-	-	-
б) дълги позиции	-	-	-	-	-	-	-	-	-	-	-	-	-
купени кол-опции (call options)	-	-	-	-	-	-	-	-	-	-	-	-	-
записани пут-опции (put options)	-	-	-	-	-	-	-	-	-	-	-	-	-

(продължава)

## 2.8.3. Част III. УСЛОВНО ИЗТИЧАНЕ НА АКТИВИ В ЧУЖДЕСТРАННА ВАЛУТА (НОМИНАЛНА СТОЙНОСТ) ПРЕЗ СЛЕДВАЩИТЕ 12 МЕСЕЦА (продължение)

(млн. евро)

	III.2008	IV.2008	V.2008	VI.2008	VII.2008	VIII.2008	IX.2008	X.2008	XI.2008	XII.2008	I.2009	II.2009	III.2009
<b>Допълнителни показатели: опции „в парите“</b>													
1) По текущи валутни курсове	-	-	-	-	-	-	-	-	-	-	-	-	-
а) къса позиция	-	-	-	-	-	-	-	-	-	-	-	-	-
б) дълга позиция	-	-	-	-	-	-	-	-	-	-	-	-	-
2) + 5% (обезценяване с 5%)	-	-	-	-	-	-	-	-	-	-	-	-	-
а) къса позиция	-	-	-	-	-	-	-	-	-	-	-	-	-
б) дълга позиция	-	-	-	-	-	-	-	-	-	-	-	-	-
3) - 5% (надценяване с 5%)	-	-	-	-	-	-	-	-	-	-	-	-	-
а) къса позиция	-	-	-	-	-	-	-	-	-	-	-	-	-
б) дълга позиция	-	-	-	-	-	-	-	-	-	-	-	-	-
4) + 10% (обезценяване с 10%)	-	-	-	-	-	-	-	-	-	-	-	-	-
а) къса позиция	-	-	-	-	-	-	-	-	-	-	-	-	-
б) дълга позиция	-	-	-	-	-	-	-	-	-	-	-	-	-
5) -10% (надценяване с 10%)	-	-	-	-	-	-	-	-	-	-	-	-	-
а) къса позиция	-	-	-	-	-	-	-	-	-	-	-	-	-
б) дълга позиция	-	-	-	-	-	-	-	-	-	-	-	-	-
6) Други	-	-	-	-	-	-	-	-	-	-	-	-	-
а) къса позиция	-	-	-	-	-	-	-	-	-	-	-	-	-
б) дълга позиция	-	-	-	-	-	-	-	-	-	-	-	-	-
<b>С ОСТАТЪЧЕН МАТУРИТЕТ, ПО-ГОЛЯМ ОТ 3 И ПО-МАЛЪК ИЛИ РАВЕН НА 12 МЕСЕЦА (3 &lt; n &lt;= 12)</b>													
<b>1. Условни задължения в чуждестранна валута</b>	<b>-46.7</b>	<b>-61.5</b>	<b>-59.8</b>	<b>-69.5</b>	<b>-66.6</b>	<b>-71.8</b>	<b>-63.8</b>	<b>-73.1</b>	<b>-72.4</b>	<b>-81.4</b>	<b>-68.0</b>	<b>-69.6</b>	<b>-55.0</b>
а) гаранции за обезпечение по дълг, дължим до 1 година	-	-	-	-	-	-	-	-	-	-	-	-	-
б) други условни задължения	-46.7	-61.5	-59.8	-69.5	-66.6	-71.8	-63.8	-73.1	-72.4	-81.4	-68.0	-69.6	-55.0
<b>2. Ценни книжа в чуждестранна валута, емитирани с включени опции (упражняеми облигации)</b>	<b>-</b>	<b>-</b>	<b>-</b>	<b>-</b>	<b>-</b>	<b>-</b>	<b>-</b>	<b>-</b>	<b>-</b>	<b>-</b>	<b>-</b>	<b>-</b>	<b>-</b>
<b>3.1. Неусвоени, безусловни кредитни линии, предоставени от:</b>	<b>-</b>	<b>-</b>	<b>-</b>	<b>-</b>	<b>-</b>	<b>-</b>	<b>-</b>	<b>-</b>	<b>-</b>	<b>-</b>	<b>-</b>	<b>-</b>	<b>-</b>
а) други национални парични власти; БМР; МВФ; други международни организации	-	-	-	-	-	-	-	-	-	-	-	-	-
други национални парични власти (+)	-	-	-	-	-	-	-	-	-	-	-	-	-
БМР (+)	-	-	-	-	-	-	-	-	-	-	-	-	-
МВФ (+)	-	-	-	-	-	-	-	-	-	-	-	-	-
б) банки и други финансови институции със седалище в отчитащата страна (+)	-	-	-	-	-	-	-	-	-	-	-	-	-
в) банки и други финансови институции със седалище извън отчитащата страна (+)	-	-	-	-	-	-	-	-	-	-	-	-	-

(продължава)

2.8.3. Част III. УСЛОВНО ИЗТИЧАНЕ НА АКТИВИ В ЧУЖДЕСТРАННА ВАЛУТА (НОМИНАЛНА СТОЙНОСТ) ПРЕЗ СЛЕДВАЩИТЕ 12 МЕСЕЦА  
(продължение)

(млн. евро)

	III.2008	IV.2008	V.2008	VI.2008	VII.2008	VIII.2008	IX.2008	X.2008	XI.2008	XII.2008	I.2009	II.2009	III.2009
<b>3.2. Неусвоени, безусловни кредитни линии, предоставени на:</b>	-	-	-	-	-	-	-	-	-	-	-	-	-
а) други национални парични власти; БМР; МВФ; други международни организации	-	-	-	-	-	-	-	-	-	-	-	-	-
други национални парични власти (-)	-	-	-	-	-	-	-	-	-	-	-	-	-
БМР (-)	-	-	-	-	-	-	-	-	-	-	-	-	-
МВФ (-)	-	-	-	-	-	-	-	-	-	-	-	-	-
б) банки и други финансови институции със седалище в отчитащата страна (-)	-	-	-	-	-	-	-	-	-	-	-	-	-
в) банки и други финансови институции със седалище извън отчитащата страна (-)	-	-	-	-	-	-	-	-	-	-	-	-	-
<b>4. Агрегирани къси и дълги позиции в опции в чуждестранна валута спрямо местна валута</b>	-	-	-	-	-	-	-	-	-	-	-	-	-
а) къси позиции	-	-	-	-	-	-	-	-	-	-	-	-	-
купени пут-опции (put options)	-	-	-	-	-	-	-	-	-	-	-	-	-
записани кол-опции (call options)	-	-	-	-	-	-	-	-	-	-	-	-	-
б) дълги позиции	-	-	-	-	-	-	-	-	-	-	-	-	-
купени кол-опции (call options)	-	-	-	-	-	-	-	-	-	-	-	-	-
записани пут-опции (put options)	-	-	-	-	-	-	-	-	-	-	-	-	-
<b>Допълнителни показатели: опции „в парите“</b>													
1) По текущи валутни курсове	-	-	-	-	-	-	-	-	-	-	-	-	-
а) къса позиция	-	-	-	-	-	-	-	-	-	-	-	-	-
б) дълга позиция	-	-	-	-	-	-	-	-	-	-	-	-	-
2) + 5% (обезценяване с 5%)	-	-	-	-	-	-	-	-	-	-	-	-	-
а) къса позиция	-	-	-	-	-	-	-	-	-	-	-	-	-
б) дълга позиция	-	-	-	-	-	-	-	-	-	-	-	-	-
3) - 5% (надценяване с 5%)	-	-	-	-	-	-	-	-	-	-	-	-	-
а) къса позиция	-	-	-	-	-	-	-	-	-	-	-	-	-
б) дълга позиция	-	-	-	-	-	-	-	-	-	-	-	-	-
4) + 10% (обезценяване с 10%)	-	-	-	-	-	-	-	-	-	-	-	-	-
а) къса позиция	-	-	-	-	-	-	-	-	-	-	-	-	-
б) дълга позиция	-	-	-	-	-	-	-	-	-	-	-	-	-
5) - 10% (надценяване с 10%)	-	-	-	-	-	-	-	-	-	-	-	-	-
а) къса позиция	-	-	-	-	-	-	-	-	-	-	-	-	-
б) дълга позиция	-	-	-	-	-	-	-	-	-	-	-	-	-
б) Други	-	-	-	-	-	-	-	-	-	-	-	-	-
а) къса позиция	-	-	-	-	-	-	-	-	-	-	-	-	-
б) дълга позиция	-	-	-	-	-	-	-	-	-	-	-	-	-

<sup>1</sup> Пут-опция (put option) – опция, даваща правото, но не и задължението, за продажба на валута или на друг финансов инструмент, на цената на упражняване в рамките на предварително определен период или дата.

<sup>2</sup> Кол-опция (call option) – опция, даваща на притежателя си правото, но не и задължението, да закупи базовия инструмент на определена цена, наречена цена на упражняване, на или преди определена дата.

Източник: БНБ.

## 2.8.4. Част IV. ДОПЪЛНИТЕЛНИ ПОКАЗАТЕЛИ

(млн. евро)

	III.2008	IV.2008	V.2008	VI.2008	VII.2008	VIII.2008	IX.2008	X.2008	XI.2008	XII.2008	I.2009	II.2009	III.2009
<b>1) Отчитат се със стандартна периодичност и своєвременност:</b>													
a) краткосрочен дълг в местна валута, индексирани към валутния курс	-	-	-	-	-	-	-	-	-	-	-	-	-
b) финансови инструменти, деноминирани в чуждестранна валута и изплащани с други средства (т.е. в местна валута)	160.7	161.9	162.0	160.9	161.6	165.7	167.9	177.2	177.4	169.0	160.7	161.7	157.8
- краткосрочни форуърди в слабо търгувани или неконвертируеми валути	-	-	-	-	-	-	-	-	-	-	-	-	-
- къси позиции	-	-	-	-	-	-	-	-	-	-	-	-	-
- дълги позиции	-	-	-	-	-	-	-	-	-	-	-	-	-
- други инструменти <sup>1</sup>	160.7	161.9	162.0	160.9	161.6	165.7	167.9	177.2	177.4	169.0	160.7	161.7	157.8
v) заложен активи	-	-	-	-	-	-	-	-	-	-	-	-	-
- включени в резервните активи	-	-	-	-	-	-	-	-	-	-	-	-	-
- включени в други активи в чуждестранна валута	-	-	-	-	-	-	-	-	-	-	-	-	-
г) ценни книжа, отдадени на заем или предмет на репо-операции	-	-	-	-	-	-	-	-	-	-	-	-	-
- отдадени на заем или предмет на репо-операции и включени в част I (-)	-	-	-	-	-	-	-	-	-	-	-	-	-
- отдадени на заем или предмет на репо-операции и неключени в част I (-)	-	-	-	-	-	-	-	-	-	-	-	-	-
- заети или придобити и включени в част I (+)	-	-	-	-	-	-	-	-	-	-	-	-	-
- заети или придобити и неключени в част I (+)	-	-	-	-	-	-	-	-	-	-	-	-	-
д) финансови дериватни активи (нетни по преобладаваща пазарна цена)	-	-	-	-	-	-	-	-	-	-	-	-	-
- форуърди	-	-	-	-	-	-	-	-	-	-	-	-	-
- фючърси	-	-	-	-	-	-	-	-	-	-	-	-	-
- суапове	-	-	-	-	-	-	-	-	-	-	-	-	-
- опции	-	-	-	-	-	-	-	-	-	-	-	-	-
- други инструменти	-	-	-	-	-	-	-	-	-	-	-	-	-
e) деривати (форуърд, фючърс, опционни договори) с остатъчен матуритет, по-дълъг от една година	-	-	-	-	-	-	-	-	-	-	-	-	-
- агрегирани къси и дълги позиции във форуърди и фючърси в чуждестранни валути спрямо местната валута (включително форуърд частта на валутните суапове)	-	-	-	-	-	-	-	-	-	-	-	-	-
• къси позиции (-)	-	-	-	-	-	-	-	-	-	-	-	-	-
• дълги позиции (+)	-	-	-	-	-	-	-	-	-	-	-	-	-
- агрегирани къси и дълги позиции в опции в чуждестранни валути спрямо местната валута	-	-	-	-	-	-	-	-	-	-	-	-	-
• къси позиции	-	-	-	-	-	-	-	-	-	-	-	-	-
купени пут-опции (put options) <sup>2</sup>	-	-	-	-	-	-	-	-	-	-	-	-	-
записани кол-опции (call options) <sup>3</sup>	-	-	-	-	-	-	-	-	-	-	-	-	-
• дълги позиции	-	-	-	-	-	-	-	-	-	-	-	-	-
купени кол-опции (call options)	-	-	-	-	-	-	-	-	-	-	-	-	-
записани пут-опции (put options)	-	-	-	-	-	-	-	-	-	-	-	-	-
<b>2) Разпространяват се с по-малка честота:</b>													
a) валутна структура на резервите (по групи валути)	12114.5	12936.8	12813.9	13234.1	13643.1	14377.1	14722.0	14192.4	14320.7	12713.1	12122.6	12013.1	11816.5
- валути в кошницата на СПТ	11315.5	12182.5	12046.9	12444.2	12855.5	13608.7	13916.7	13414.4	13462.7	11884.8	11162.1	11011.9	10885.3
- валути извън кошницата на СПТ	799.0	754.3	767.0	789.9	787.6	768.4	805.3	778.0	858.0	828.3	960.4	1001.1	931.2

<sup>1</sup> Държавни ценни книжа, издадени за структурната реформа (ЗУНК).<sup>2</sup> Пут-опция (put option) – опция, даваща правото, но не и задължението, за продажба на валута или на друг финансов инструмент, на цената на упражняване в рамките на предварително определен период или дата.<sup>3</sup> Кол-опция (call option) – опция, даваща на притежателя си правото, но не и задължението, да закупи базовия инструмент на определена цена, наречена цена на упражняване, на или преди определена дата.

Източник: БНБ.

## 2.9. ЦЕНТРАЛНИ КУРСОВЕ НА НЯКОИ ОСНОВНИ ВАЛУТИ

(лв.)

Април 2009 г.	EUR	USD	(100) JPY	GBP	CHF	TRY
1	1.95583	1.47654	1.49460	2.12452	1.29474	0.89791
2	1.95583	1.46045	1.46526	2.14244	1.28167	0.90276
3	1.95583	1.45686	1.45870	2.15092	1.28369	0.91194
6	1.95583	1.44919	1.43790	2.16066	1.28276	0.92126
7	1.95583	1.47554	1.47276	2.16102	1.28936	0.91479
8	1.95583	1.47822	1.47755	2.17472	1.28927	0.92505
9	1.95583	1.47354	1.47000	2.16257	1.28167	0.93580
10	1.95583	1.47354	1.47000	2.16257	1.28167	0.93580
13	1.95583	1.47354	1.47000	2.16257	1.28167	0.93580
14	1.95583	1.47321	1.47532	2.19386	1.29089	0.93778
15	1.95583	1.48473	1.49643	2.21724	1.29525	0.92422
16	1.95583	1.48214	1.49872	2.20848	1.29294	0.92413
17	1.95583	1.49780	1.50831	2.21548	1.28521	0.92905
21	1.95583	1.51240	1.54221	2.20102	1.29405	0.90922
22	1.95583	1.51064	1.54184	2.20202	1.29345	0.91763
23	1.95583	1.49872	1.52466	2.18090	1.29268	0.91608
24	1.95583	1.47811	1.52442	2.15875	1.29508	0.91557
27	1.95583	1.49016	1.54221	2.17133	1.29714	0.91587
28	1.95583	1.50541	1.56366	2.19670	1.30059	0.91858
29	1.95583	1.47432	1.52169	2.17617	1.29835	0.92335
30	1.95583	1.47332	1.50056	2.18932	1.29817	0.92496
<b>Среден за месеца</b>	<b>1.95583</b>	<b>1.48088</b>	<b>1.49794</b>	<b>2.17682</b>	<b>1.29049</b>	<b>0.92083</b>

Източник: БНБ.

## 2.10. ВАЛУТЕН КУРС НА ЛЕВА КЪМ ЩАТСКИЯ ДОЛАР

(лв.)

	Средномесечен		В края на периода	
	2008 г.	2009 г.	2008 г.	2009 г.
Януари	1.32895	1.47896	1.31529	1.52608
Февруари	1.32634	1.52993	1.28953	1.54684
Март	1.25940	1.49588	1.23693	1.46966
Април	1.24138	1.48088	1.25858	1.47332
Май	1.25702		1.26117	
Юни	1.25762		1.24069	
Юли	1.24030		1.25285	
Август	1.30662		1.32734	
Септември	1.36235		1.36743	
Октомври	1.47004		1.53314	
Ноември	1.53628		1.53676	
Декември	1.46042		1.38731	

Източник: БНБ.



# 3 Фискален сектор

## 3.1. КОНСОЛИДИРАН ДЪРЖАВЕН БЮДЖЕТ\*

(млн. лв.)

	2008 г.				2009 г.		
	III	VI	IX	XII	I	II	III
1. Приходи и помощи	6744.1	14031.2	20852.0	27317.0	2615.7	4267.0	6399.6
2. Разходи	-4804.7	-9890.0	-15397.3	-24595.7	-1642.4	-3491.0	-5637.0
3. Трансфери	0.0	0.0	0.0	0.0	0.0	0.0	0.0
4. Вноска за бюджета на ЕС	-228.9	-359.2	-478.8	-720.1	-66.1	-188.3	-248.3
5. Дефицит/излишък	1710.5	3781.9	4975.9	2001.1	907.3	587.7	514.3
6. Финансиране	1710.5	-3781.9	-4975.9	-2001.1	-907.3	-587.7	-514.3
6.1. Вътрешно и външно финансиране (нето)	-1727.0	-3821.1	-5388.4	-1891.3	-598.8	-46.5	127.4
- външно финансиране (нето)	-520.1	-609.8	-436.7	-686.0	3.9	33.3	116.4
- вътрешно финансиране (нето)	-1206.9	-3211.4	-4951.7	-1205.2	-602.6	-79.8	11.0
6.2. Приватизация, придобиване на дялове и акции, възмездни средства (нето)	16.5	39.2	412.5	-109.8	-308.5	-541.1	-641.8
- приходи от приватизация	20.5	38.2	435.5	543.5	8.1	11.0	12.2

\* Данните са към края на периода.

Източници: МФ, Консолидирана фискална програма (Национална методология).

## 3.2. ИЗПЪЛНЕНИЕ НА РЕПУБЛИКАНСКИЯ БЮДЖЕТ\*

(млн. лв.)

	2008 г.				2009 г.		
	III	VI	IX	XII	I	II	III
I. Приходи и помощи	4607.5	9570.0	14404.2	18645.5	1821.5	2836.8	4264.0
1. Данъчни приходи	4099.6	8308.5	12340.1	16124.8	1637.8	2491.9	3765.9
2. Неданъчни приходи и помощи	507.9	1261.5	2064.1	2520.7	183.7	345.0	498.1
II. Разходи и трансфери	3301.9	6375.4	9878.2	16288.5	1266.2	2435.3	3759.1
1. Разходи	1783.7	3466.7	5283.1	9160.1	662.0	1286.9	1984.6
2. Трансфери	1518.3	2908.7	4595.1	7128.5	604.2	1148.4	1774.4
III. Вноска за бюджета на ЕС	228.9	359.2	478.8	720.1	66.1	188.4	248.3
IV. Дефицит (-)/излишък (+)							
1. Първичен дефицит/излишък	1359.8	3187.4	4542.5	2204.0	716.4	440.4	524.0
2. Вътрешен дефицит/излишък	1302.0	3105.2	4403.3	2051.0	676.6	400.6	465.2
3. Касов дефицит/излишък	1076.7	2835.4	4047.2	1636.8	489.1	213.1	256.6
V. Финансиране на касовия дефицит/излишък	-1076.7	-2835.4	-4047.2	-1636.8	-489.1	-213.1	-256.6
1. Вътрешно и външно финансиране (нето)	-1047.0	-2803.8	-4373.5	-1376.3	-164.0	350.1	406.0
- външно финансиране (нето)	-535.0	-616.5	-467.1	-732.9	4.1	27.9	54.4
- вътрешно финансиране (нето)	-512.1	-2187.3	-3906.4	-643.4	-168.1	322.2	351.7
2. Приватизация, придобиване на дялове и акции, възмездни средства (нето)	-29.7	-31.6	326.3	-260.4	-325.2	-563.2	-662.7
- приходи от приватизация	-9.4	-2.2	388.4	434.7	-3.1	-2.7	-2.4

\* Данните са към края на периода.

Източници: МФ, Данни по републиканския бюджет (Национална методология).

## 3.3. ВЪТРЕШЕН ДЪРЖАВЕН ДЪЛГ\*

(млн. лв.)

	2008 г.											
	I	II	III	IV	V	VI	VII	VIII	IX	X	XI	XII
I. Дълг по емисии държавни ценни книжа	2808.1	2838.1	2722.9	2722.8	2762.8	2797.8	2682.8	2682.7	2697.6	2717.4	2720.9	2735.9
II. Дълг по ДЦК, емитирани за структурната реформа	330.1	327.3	321.6	324.0	324.2	322.0	323.2	331.3	335.7	353.3	353.7	337.4
<b>Общ размер на вътрешния държавен дълг</b>	<b>3138.2</b>	<b>3165.4</b>	<b>3044.5</b>	<b>3046.8</b>	<b>3087.1</b>	<b>3119.8</b>	<b>3006.0</b>	<b>3014.0</b>	<b>3033.3</b>	<b>3070.7</b>	<b>3074.6</b>	<b>3073.3</b>

(млн. лв.)

	2009 г.		
	I	II	III
I. Дълг по емисии държавни ценни книжа	2585.9	2480.6	2495.1
II. Дълг по ДЦК, емитирани за структурната реформа	320.7	322.8	315.2
<b>Общ размер на вътрешния държавен дълг</b>	<b>2906.7</b>	<b>2803.5</b>	<b>2810.2</b>

\* Данните са към края на периода и обхващат дълга, емитиран от МФ, като операциите с него се отразяват в централния републикански бюджет.

Източник: МФ – месечен бюлетин *Държавен дълг*.

# 4 Реален сектор

## 4.1. БВП ПО КОМПОНЕНТИ НА КРАЙНОТО ТЪРСЕНЕ\*

(млн. лв. по цени от съответната година)

	2008						
	I трим.	II трим.	I-VI	III трим.	I-IX	IV трим.	I-XII
<b>Крайно потребление</b>	<b>12 444</b>	<b>13 292</b>	<b>25 736</b>	<b>14 311</b>	<b>40 046</b>	<b>16 297</b>	<b>56 343</b>
Индивидуално	11 390	11 949	23 339	13 029	36 368	14 173	50 541
Домакинства	10 344	10 741	21 085	11 774	32 859	12 342	45 201
Нетърговски организации, обслужващи домакинствата	63	59	122	86	208	76	284
Правителство	983	1 148	2 131	1 170	3 301	1 755	5 056
Колективно	1 054	1 343	2 397	1 281	3 678	2 124	5 802
<b>Брутно образуване на основен капитал</b>	<b>4 101</b>	<b>5 547</b>	<b>9 648</b>	<b>5 718</b>	<b>15 366</b>	<b>6 888</b>	<b>22 254</b>
<b>Физическо изменение на запасите</b>	<b>679</b>	<b>1 373</b>	<b>2 051</b>	<b>859</b>	<b>2 911</b>	<b>421</b>	<b>3 332</b>
<b>Салдо (износ – внос)</b>	<b>-3 740</b>	<b>-4 267</b>	<b>-8 007</b>	<b>-2 278</b>	<b>-10 285</b>	<b>-4 915</b>	<b>-15 200</b>
Износ на стоки и услуги	8 809	10 758	19 567	12 498	32 065	8 286	40 351
Внос на стоки и услуги	12 549	15 025	27 574	14 776	42 350	13 201	55 552
<b>Статистическа разлика</b>	<b>0</b>	<b>0</b>	<b>0</b>	<b>0</b>	<b>0</b>	<b>0</b>	<b>0</b>
<b>Брутен вътрешен продукт</b>	<b>13 484</b>	<b>15 944</b>	<b>29 428</b>	<b>18 610</b>	<b>48 037</b>	<b>18 691</b>	<b>66 728</b>

\* Предварителни данни.

Източник: НСИ.

## 4.2. БВП ПО ИКОНОМИЧЕСКИ СЕКТОРИ\*

(млн. лв. по цени от съответната година)

	2008						
	I трим.	II трим.	I-VI	III трим.	I-IX	IV трим.	I-XII
Селско и горско стопанство	512	1 003	1 515	1 790	3 305	695	4 001
Индустрия	3 517	4 141	7 658	4 649	12 307	4 445	16 752
Услуги	6 918	7 850	14 767	9 078	23 845	10 253	34 098
<b>Брутна добавена стойност по базисни цени, общо</b>	<b>10 947</b>	<b>12 994</b>	<b>23 941</b>	<b>15 517</b>	<b>39 458</b>	<b>15 394</b>	<b>54 851</b>
Корективи	2 537	2 950	5 487	3 093	8 580	3 297	11 877
<b>БРУТЕН ВЪТРЕШЕН ПРОДУКТ</b>	<b>13 484</b>	<b>15 944</b>	<b>29 428</b>	<b>18 610</b>	<b>48 037</b>	<b>18 691</b>	<b>66 728</b>
<b>Темп на нарастване спрямо съответния период на предходната година, %</b>	<b>7.6</b>	<b>7.1</b>	<b>7.1</b>	<b>6.8</b>	<b>7.0</b>	<b>2.5</b>	<b>6.1</b>

\* Предварителни данни.

Източник: НСИ.

## 4.3. ИКОНОМИЧЕСКА АКТИВНОСТ

## 4.3.1. НАЕТИ ПО ТРУДОВО ПРАВООТНОШЕНИЕ\*

	Списъчен брой**			Изменение спрямо предходния месец (%)			
	Общо за икономиката			Общо за икономиката			
		Обществен сектор	Частен сектор		Селско, горско стопанство и риболов	Индустрия	Услуги
<b>2008</b>							
Януари	2 430 009	642 670	1 787 339	1.89	-5.06	1.32	2.54
Февруари	2 437 034	644 977	1 792 057	0.29	0.81	0.10	0.38
Март	2 450 120	650 755	1 799 365	0.54	7.37	0.04	0.57
Април	2 477 055	643 156	1 833 899	1.10	4.45	1.61	0.65
Май	2 487 052	641 891	1 845 161	0.40	3.06	-0.68	0.96
Юни	2 502 368	640 556	1 861 812	0.62	0.58	0.07	0.95
Юли	2 526 056	634 929	1 891 127	0.95	1.62	0.61	1.12
Август	2 519 257	631 933	1 887 324	-0.27	-0.67	-0.36	-0.20
Септември	2 495 119	631 372	1 863 747	-0.96	-0.06	-1.00	-0.97
Октомври	2 481 344	631 670	1 849 674	-0.55	-1.01	-0.23	-0.72
Ноември	2 466 242	636 064	1 830 178	-0.61	-4.27	-1.41	0.04
Декември	2 436 128	629 813	1 806 315	-1.22	-7.40	-1.94	-0.53

\* Предварителни данни.

\*\* Списъчен брой към последния работен ден на месеца.

Източник: НСИ.

## 4.3.2. БЕЗРАБОТИЦА

	Регистрирани безработни в края на месеца (брой)			Процент от работната сила (общо)
	Общо	Безработни до 29 години включително		
		Възрастни		
<b>2008</b>				
Януари	273 280	50 632	222 648	7.38
Февруари	268 756	49 650	219 106	7.26
Март	251 640	46 440	205 200	6.79
Април	241 075	43 976	197 099	6.51
Май	229 133	40 804	188 329	6.19
Юни	221 089	38 920	182 169	5.97
Юли	220 879	39 366	181 513	5.96
Август	218 303	38 527	179 776	5.89
Септември	214 692	37 749	176 943	5.80
Октомври	216 644	37 529	179 115	5.85
Ноември	216 842	37 005	179 837	5.85
Декември	232 289	39 291	192 998	6.27
<b>2009</b>				
Януари	240 782	41 650	199 132	6.50
Февруари	247 759	43 526	204 233	6.69
Март	254 899	46 111	208 788	6.88

Източник: Агенция по заетостта.

#### 4.4. СРЕДНА МЕСЕЧНА РАБОТНА ЗАПЛАТА НА НАЕТИТЕ ПО ТРУДОВО ПРАВООТНОШЕНИЕ\* (лв.)

	Общо за икономиката					
	Сектори по форма на собственост		Икономически сектори			
	Обществен сектор	Частен сектор	Селско, горско стопанство и риболов	Индустрия	Услуги	
<b>2008</b>						
Януари	479	551	453	329	461	496
Февруари	474	546	448	342	469	483
Март	500	593	465	372	500	505
Април	512	588	485	371	493	531
Май	503	592	471	367	501	510
Юни	515	628	475	405	511	522
Юли	517	619	482	407	508	528
Август	514	625	476	384	510	522
Септември	538	693	484	398	524	553
Октомври	538	689	485	401	515	558
Ноември	542	688	490	382	527	558
Декември	566	739	504	393	535	592

\* Предварителни данни.

Източник: НСИ.

#### 4.5. ИЗМЕНЕНИЕ НА ПОТРЕБИТЕЛСКИТЕ ЦЕНИ (%)

	Спрямо предходния месец		Спрямо съответния месец на предходната година		Спрямо декември на предходната година	
	Индекс на потребителските цени	Хармонизиран индекс на потребителските цени	Индекс на потребителските цени	Хармонизиран индекс на потребителските цени	Индекс на потребителските цени	Хармонизиран индекс на потребителските цени
<b>2008</b>						
Януари	1.4	1.5	12.5	11.7	1.4	1.5
Февруари	1.1	1.0	13.2	12.2	2.5	2.6
Март	0.8	0.9	14.2	13.2	3.4	3.5
Април	0.9	0.7	14.6	13.4	4.2	4.3
Май	0.5	0.9	15.0	14.0	4.7	5.2
Юни	-0.2	0.5	15.3	14.7	4.6	5.7
Юли	1.5	1.4	14.5	14.4	6.1	7.2
Август	0.1	-0.1	11.2	11.8	6.3	7.1
Септември	1.1	0.9	11.0	11.4	7.4	8.0
Октомври	0.5	0.1	10.9	11.2	8.0	8.1
Ноември	-0.1	-0.4	9.1	8.8	8.0	7.6
Декември	-0.2	-0.4	7.8	7.2	7.8	7.2
<b>2009</b>						
Януари	0.8	0.4	7.1	6.0	0.8	0.4
Февруари	0.1	0.4	6.0	5.4	0.8	0.8
Март	-0.2	-0.3	4.9	4.0	0.6	0.5

Източник: НСИ.



## Методологически бележки

	Общи бележки и институционални сектори .....	126
<b>1</b>	<b>Финансов сектор</b>	
	Парична статистика .....	133
	Секторна таблица .....	137
	Лихвена статистика .....	144
<b>2</b>	<b>Външен сектор</b>	
	Платежен баланс .....	147
	Внос и износ .....	153
	Брутен външен дълг .....	155
	Международна инвестиционна позиция на България .....	158
	Международни резерви и ликвидност в чуждестранна валута на България .....	161
<b>3</b>	<b>Фискален сектор</b> .....	164
<b>4</b>	<b>Реален сектор</b> .....	164

## Общи бележки и институционални сектори

### Общи бележки

Месечният *Информационен бюлетин на БНБ* включва данни за състоянието и динамиката на националната икономика. Акцентът пада върху финансовия и външния сектор, информацията за които се подготвя в БНБ.

В зависимост от наличността, спецификата, съпоставимостта и сравнимостта на данните таблиците и графиките могат да съдържат информация както за отделни периоди (месеци, тримесечия, години), така и с натрупване от началото на годината.

### ИНСТИТУЦИОНАЛНИ СЕКТОРИ СЪГЛАСНО ЕСС '95<sup>1</sup>

### Общи принципи

#### 1. Институционална единица и сектори

Институционалната единица е елементарен икономически център на вземане на решения, който се характеризира с постоянство в поведението си и свобода при вземане на решенията при изпълнение на основните си функции.

В заключение следните субекти се смятат за институционални единици:

а) единици, които притежават пълен набор от сметки и независимост при вземане на решения:

- 1) частни и обществени предприятия;
- 2) кооперации или сдружения, които са признати за независими юридически лица;
- 3) обществени производители, които по силата на специално законодателство са признати за независими юридически лица;
- 4) нестопански организации, които са признати за независими юридически лица;
- 5) агенции на държавното управление.

б) единици, които притежават пълен набор от сметки и за които се смята, че са независими при вземане на решения – квазипредприятия.

в) единици, за които не е задължително да притежават пълен набор от сметки, но по условие се смятат, че са независими при вземане на решения:

- 1) домакинства;
- 2) национални резидентни единици.

Институционалните единици трябва да бъдат обединени в групировки, наречени институционални сектори или само сектори, някои от които са разделени на подсектори. Всеки един от секторите или подсекторите обединява институционалните единици, които имат сходен тип икономическо поведение. При определяне на сектора, към който институционалната единица да бъде отнесена, когато основната ѝ функция е да произвежда стоки и да извършва услуги, най-напред е необходимо да се установи видът на производителя, към който тя принадлежи.

В ЕСС се различават три вида производители:

- а) частни и обществени пазарни производители;
- б) частни производители на стоки и услуги, предназначени за собствено крайно потребление;
- в) частни и обществени други непазарни производители.

Институционалните единици, които са пазарни производители, се класифицират в сектори *Нефинансови предприятия* (S.11), *Финансови предприятия* (S.12) или *Домакинства* (S.14). Институционалните единици, които са частни производители на стоки и услуги, предназначени за собствено крайно потребление, се класифицират в сектор *Домакинства* (S.14) заедно с некорпорирани предприятия, притежавани от домакинствата. Институционалните единици, които са други непазарни производители, се класифицират в сектор *Държавно управление* (S.13) или в сектор *Нестопански институции, обслужващи домакинствата* (S.15).

<sup>1</sup> Европейска система от сметки (ЕСС '95); Регламент (ЕО) № 2223/96 на Съвета от 25 юни 1996 г., глава II *Единици и групиране на единиците*. Европейската система от сметки е разработената от Евростат международна рамка от сметки за систематично и детайлно описание на икономиката на страната, нейните компоненти, както и отношенията ѝ с други икономики. Тя е съвместима със СНС'93 (на МВФ, ООН, ОИСР, Европейската комисия и Световната банка).



## 2. Описание на различните сектори

### Сектор *Нефинансови предприятия* (S.11)

Секторът *Нефинансови предприятия* се състои от институционални единици, чиито дистрибутивни и финансови трансакции се различават от тези на техните собственици и които са пазарни производители, чиято основна дейност е производството на стоки и нефинансови услуги. Секторът *Нефинансови предприятия* включва също и нефинансови квазипредприятия.

Разглежданите институционални единици са следните:

- а) частни и обществени предприятия, които са пазарни производители и са основно ангажирани с производството на стоки и нефинансови услуги;
- б) кооперации и сдружения, които са признати за независими юридически лица и са пазарни производители, основно ангажирани с производството на стоки и нефинансови услуги;
- в) обществени производители, признати за независими юридически лица по силата на специално законодателство, и които са пазарни производители, основно ангажирани с производството на стоки и нефинансови услуги;
- г) нестопански институции или асоциации, обслужващи нефинансови предприятия, които са признати за независими юридически лица и са пазарни производители, основно ангажирани с производството на стоки и нефинансови услуги;
- д) холдингови дружества, контролиращи група от предприятия, които са пазарни производители, в случай че преобладаващият вид дейност на групата от предприятия като цяло – измерена на база добавена стойност – е производство на стоки и нефинансови услуги;
- е) частни и обществени квазипредприятия, които са пазарни производители, основно ангажирани с производството на стоки и нефинансови услуги;

### Сектор *Финансови предприятия* (S.12)

Секторът *Финансови предприятия* се състои от всички предприятия и квазипредприятия, които са ангажирани основно с финансово посредничество (финансови посредници) и/или със спомагателни финансови дейности (финансови предприятия, ангажирани със спомагателни финансови дейности). Финансовото посредничество е дейност, при която дадена институционална единица придобива финансови активи и в същото време поема пасиви за своя собствена сметка чрез участието си във финансови операции на пазара. Активите и пасивите на финансовите посредници имат различни характеристики, включително и това, че фондовете се трансформират или пренареждат във връзка с падеж, мащаб, риск и други подобни в процеса на самото финансово посредничество.

Спомагателните финансови дейности са дейности, които са тясно свързани с финансовото посредничество, но са различни от него.

Институционални единици, включени в сектор *Финансови предприятия* (S.12), са следните:

- а) частни или обществени предприятия, които са основно ангажирани с финансово посредничество и/или със спомагателни финансови дейности;
- б) кооперации и сдружения, които са признати за независими юридически лица и са основно ангажирани с финансово посредничество и/или със спомагателни финансови дейности;
- в) публични производители, които по силата на специално законодателство са признати за независими юридически лица и са основно ангажирани с финансово посредничество и/или със спомагателни финансови дейности;
- г) нестопански институции, които са признати за независими юридически лица и са основно ангажирани с финансово посредничество и/или със спомагателно финансови дейности, или обслужват финансови предприятия;
- д) холдингови дружества, ако групата от филиали в рамките на икономическата територия като цяло е основно ангажирана с финансово посредничество и/или със спомагателни финансови дейности;

- е) неинкорпорирани взаимни фондове, включващи инвестиционни портфейли, притежавани от група участници, чието управление се поема в повечето случаи от други финансови предприятия. Тези фондове са по правило институционални единици, които са отделни от управляващите финансови предприятия;
- ж) финансови квазипредприятия<sup>2</sup>.

Сектор *Финансови предприятия* включва пет подсектора: *Централна банка* (S.121); *Други парично-финансови институции* (S.122); *Други финансови посредници, с изключение на застрахователни дружества и пенсионни фондове* (S.123); *Финансови предприятия, ангажирани със спомагателни финансови дейности* (S.124); *Застрахователни дружества и пенсионни фондове* (S.125).

#### **Подсектор *Централна банка* (S.121)**

Подсектор *Централна банка* (S.121) се състои от всички финансови предприятия и квазипредприятия, чиято основна функция е емитиране на парични средства, поддържане на вътрешната и външната стабилност на националната валута и управление на всички или на част от международните резерви на страната.

В подсектор S.121 са класифицирани следните финансови посредници:

- а) националната централна банка, също и в случай че тя е част от Европейската система на централните банки;
- б) централни парични агенции, предимно с публичен произход (например агенции за управление на чуждестранна валута или емитиращи парични средства), които поддържат пълен набор от сметки и се ползват с независимост при вземане на решения по отношение централното държавно управление. Тези дейности се извършват предимно или в рамките на централното държавно управление, или в рамките на централната банка. В тези случаи не съществуват отделни институционални единици.

Подсекторът S.121 не включва агенции и организации, които са различни от централната банка и регулират или надзират финансови корпорации или финансови пазари.

#### **Подсектор *Други парично-финансови институции* (S.122)**

Подсектор *Други парично-финансови институции* (S.122) се състои от всички финансови предприятия и квазипредприятия, с изключение на тези, класифицирани в подсектор *Централна банка*, които са основно ангажирани с финансово посредничество и чиято дейност е да получават депозити и/или близки заместители на депозити от други институционални единици, различни от парично-финансовите предприятия, както и да дават заеми и/или да инвестират в ценни книжа за своя собствена сметка.

Парично-финансовите институции не могат да бъдат описани най-общо като банки, тъй като е възможно те да включват някои финансови предприятия, които сами по себе си да не се определят като банки, както и такива, на които в някои държави не е разрешено да се определят като банки, докато други финансови предприятия, описващи себе си като банки, може на практика да не са парично-финансови институции. В общия случай в подсектор S.122 се класифицират следните финансови посредници:

- а) търговски банки, универсални банки, многоцелеви банки;
- б) спестовни банки (включително доверителни спестовни банки, спестовни банки и кредитни организации);
- в) пощенски джиро институции, пощенски банки, джиро банки;
- г) селскостопански кредитни банки, земеделски кредитни банки;
- д) кооперативни кредитни банки, кредитни съюзи;
- е) специализирани банки (например търговски банки, емисионни къщи, частни банки).

<sup>2</sup> Неинкорпорирани единици, които са основно ангажирани с финансово посредничество и са обект на управление и надзор (в повечето случаи класифицирани в подсектор *Други парично-финансови институции* или *Застрахователни корпорации и пенсионни фондове*), и за които се смята, че се ползват с независимост при вземане на решения и имат автономно управление, независимо от техните собственици. Тяхното икономическо и финансово поведение е подобно на това на финансовите предприятия. Следователно те се разглеждат като отделни институционални единици. Примери за такива са клоновете на нерезидентни финансови корпорации.

В подсектор S.122 могат също да бъдат класифицирани следните финансови посредници, когато тяхната дейност е свързана с получаването на обратно платими фондове от обществото под формата на депозити, или под други форми, като например продължително емитиране на облигации и други сравними ценни книжа (в обратен случай те ще трябва да бъдат класифицирани в подсектор S.123):

- а) предприятия, които са ангажирани с предоставяне на ипотечи (включително и строителни дружества, ипотечни банки и институции за ипотечно кредитиране);
- б) взаимни фондове (включително тръстове, специализирани инвестиционни тръстове и други колективни инвестиционни схеми, например предприятия за колективно инвестиране в прехвърляеми ценни книжа – ПКИПЦК);
- в) общински кредитни институции.

Подсектор S.122 не включва:

- а) холдингови дружества, само контролиращи и управляващи група, състояща се предимно от други парично-финансови институции, но които сами по себе си не са други парично-финансови институции. Те се класифицират в подсектор S.123;
- б) нестопански институции, признати като независими юридически лица, обслужващи други парично-финансови институции, но които не са ангажирани с финансово посредничество. Те се класифицират в подсектор S.124.

**Подсектор Други финансови посредници, с изключение на застрахователни дружества и пенсионни фондове (S.123)**

Подсектор *Други финансови посредници, с изключение на застрахователни предприятия и пенсионни фондове (S.123)* се състои от всички финансови предприятия и квазипредприятия, които са основно ангажирани с финансово посредничество, като поемат задължения под форма, различна от парични средства, депозити и/или близки заместители на депозити от институционални единици, различни от парично-финансови институции, или застрахователни технически резерви.

Подсектор S.123 включва различни видове финансови посредници и по-специално тези, които са предимно ангажирани с дългосрочно финансиране. В повечето случаи този преобладаващ матуритет формира базата за разграничаване от подсектор *Други парично-финансови институции*. Граничната линия с подсектор *Застрахователни дружества и пенсионни фондове* може да се определи на базата на отсъствието на пасиви под формата на застрахователни технически резерви.

В подсектор S.123 по-специално се класифицират следните финансови предприятия и квазипредприятия, освен ако те са парично-финансови институции – ПФИ:

- а) предприятия, които са ангажирани с финансов лизинг;
- б) предприятия, които са ангажирани с покупко-продажба на изплащане и с отпускане на потребителски или търговски кредити;
- в) предприятия, които са ангажирани с факторинг;
- г) дилъри на ценни книжа и деривативи (за собствена сметка);
- д) специализирани финансови корпорации като например компании с рисков и развоен капитал, компании, финансиращи внос и износ;
- е) дружества със специална инвестиционна дейност, които са създадени да бъдат държатели на секюритизирани активи;
- ж) финансови посредници, които получават депозити и/или близки заместители на депозити само от парично-финансови институции;
- з) холдингови дружества, които само контролират и управляват група от филиали, основно ангажирани с финансово посредничество и/или със спомагателни финансови дейности, но сами по себе си не са финансови предприятия.

Подсектор S.123 не включва нестопански институции, признати за независими юридически лица, обслужващи други финансови посредници, с изключение на застрахователни корпорации и пенсионни фондове, но които не са ангажирани с финансово посредничество. Те са класифицирани в подсектор S.124.

**Подсектор *Финансови предприятия, ангажирани със спомагателни финансови дейности (S.124)***

Подсектор *Финансови предприятия, ангажирани със спомагателни финансови дейности (S.124)* се състои от всички финансови предприятия и квазипредприятия, които са основно ангажирани със спомагателни финансови дейности, т.е. те са тясно свързани с финансовото посредничество, но сами по себе си не са финансови посредници.

В подсектор S.124 по-специално са класифицирани следните финансови предприятия и квазипредприятия:

- а) застрахователни брокери, администратори на компенсации и загуби, консултанти по застрахователни и пенсионни дела и други;
- б) брокери на заеми, брокери на ценни книжа, инвестиционни съветници и други;
- в) предприятия за листване, които ръководят емитирането на ценни книжа;
- г) предприятия, чиято основна функция е да гарантират задължения чрез джиросване, менителници и други подобни инструменти;
- д) предприятия, които организират деривативни и хеджингови инструменти, като например суапове, опции и фючърси (без да ги емитират);
- е) предприятия, които осигуряват инфраструктура за финансовите пазари;
- ж) централни надзорни органи за финансови посредници и финансови пазари, когато те са отделни институционални единици;
- з) администратори на пенсионни фондове, взаимни фондове и други;
- и) предприятия, действащи като фондови борси и застрахователни борси;
- й) нестопански институции, които са признати за независими юридически лица, обслужващи финансови предприятия, но не са ангажирани с финансово посредничество или със спомагателни финансови дейности.

Подсектор S.124 не включва холдингови дружества, които само контролират и управляват група от филиали, основно ангажирани със спомагателни финансови дейности, но сами по себе си не са финансови предприятия, ангажирани със спомагателни финансови дейности. Те се класифицират в подсектор S.123.

**Подсектор *Застрахователни дружества и пенсионни фондове (S.125)***

Подсектор *Застрахователни дружества и пенсионни фондове (S.125)* се състои от всички финансови предприятия и квазипредприятия, които са основно ангажирани с финансово посредничество като следствие от групирането на рисковете.

Изпълняваните застрахователни договори могат да се отнасят до отделни лица и/или групи, независимо от това дали участието възниква от общо задължение, наложено от държавно управление. В допълнение на това, договорите за обществено осигуряване понякога представляват значителна част от изпълняваните договори. Подсектор S.125 включва както застрахователни дружества, така и презастрахователни дружества.

Подсектор S.125 не включва:

- а) институционални единици, които отговарят на всеки един от двата критерия. Те се класифицират в подсектор S.1314;
- б) холдингови дружества, които само контролират и управляват група, състояща се предимно от застрахователни дружества и пенсионни фондове, но сами по себе си не са застрахователни дружества и пенсионни фондове. Те се класифицират в подсектор S.123.
- в) нестопански институции, признати за независими юридически лица, обслужващи застрахователни дружества и пенсионни фондове, но които не са ангажирани с финансово посредничество. Те се класифицират в подсектор S.124.

Подсектор *Застрахователни дружества и пенсионни фондове* може да бъде разделен на:

- а) застрахователни дружества;
- б) (автономни) пенсионни фондове.

Автономни пенсионни фондове са пенсионни фондове, които са независими при вземане на решения и поддържат пълен набор от сметки. Следователно те са институционални единици. Неавтономните пенсионни фондове не са институционални единици и остават част от институционалната единица, която ги е създала.

**Сектор *Държавно управление* (S.13)**

Сектор *Държавно управление* (S.13) включва всички институционални единици, производители на друга непазарна продукция, която е предназначена за индивидуално и колективно потребление и се финансира главно от задължителни плащания, извършвани от единици, принадлежащи към други сектори, и/или всички институционални единици, основно ангажирани с преразпределение на национален доход и богатство.

Институционалните единици, включени в сектор S.13, са следните:

- а) единици на държавното управление (с изключение на обществени производители, които са организирани като обществени предприятия или по силата на специално законодателство са признати за независими юридически лица, или квазипредприятия, когато са класифицирани в нефинансовите или финансови сектори), които администратират и финансират група от дейности, основно осигуряващи непазарни стоки и услуги, за благото на обществото;
- б) нестопански институции, признати за независими юридически лица, които са производители на друга непазарна продукция и се контролират и финансират основно от държавното управление;
- в) независими пенсионни фондове, ако отговарят на изискванията за социалноосигурителни фондове.

Сектор *Държавно управление* е разделен на четири подсектора: *Централно държавно управление* (S.1311); *Федерално държавно управление* (S.1312); *Местно държавно управление* (S.1313); *Социалноосигурителни фондове* (S.1314).

**Подсектор *Централно държавно управление* (S.1311)**

Подсектор *Централно държавно управление* (S.1311) включва всички административни институционални единици на държавата и други централни агенции, чиято компетенция се разпростира обикновено върху цялата икономическа територия, с изключение на управлението на социалноосигурителните фондове. В подсектор S.1311 са включени тези нестопански институции, които са контролирани и финансирани основно от централното държавно управление и чиято компетенция се разпростира върху цялата икономическа територия.

**Подсектор *Федерално държавно управление* (S.1312)**

Подсектор *Федерално държавно управление* се състои от административни единици, които са отделни институционални единици, упражняващи някои от функциите на държавно управление на ниво, по-ниско от това на централното държавно управление и по-високо от това на местното държавно управление, с изключение на администрирането на социалноосигурителни фондове. В подсектор S.1312 са включени тези нестопански институции, които са контролирани и финансирани основно от федералното държавно управление и чиято компетенция се ограничава върху икономическата територия на съответните области.

**Подсектор *Местно държавно управление* (S.1313)**

Подсектор *Местно държавно управление* (S.1312) включва тези видове обществена администрация, чиято компетенция се разпростира само върху местната част от икономическата територия с изключение на местните агенции на социалноосигурителните фондове. В подсектор S.1313 са включени тези нестопански институции, които са контролирани и финансирани основно от органи на местните държавни управления и чиято компетенция е ограничена до икономическите територии на местното държавно управление.

**Подсектор *Социалноосигурителни фондове* (S.1314)**

Подсектор *Социалноосигурителни фондове* (S.1314) включва всички централни, федерални и местни институционални единици, чиято основна дейност е да предоставят социални помощи и които отговарят на следните два критерия:

- а) по закон или нормативен акт някои групи от населението са задължени да участват в схемата или да заплащат вноски;
- б) Сектор *Държавно управление* е отговорен за управлението на институцията по отношение на уреждане или одобряване на вноските и помощите независимо от ролята му на надзорно тяло или работодател.

Обикновено не съществува пряка връзка между размера на заплатената от дадено лице вноска и риска, на който то е изложено.

**Сектор *Домакинства* (S.14)**

Сектор *Домакинства* (S.14) включва лица или групи лица в ролята им на потребители или предприемачи, произвеждащи пазарни стоки и нефинансови и финансови услуги (пазарни производители), при условие че съответните дейности, които последните развиват, не отговарят на дейностите на отделни единици, разглеждани като квазипредприятия. Секторът включва също лица или групи лица, производители на стоки и нефинансови услуги, предназначени изключително за собствена крайна употреба.

Домакинствата като потребители могат да бъдат определени като малки групи от хора, които обитават едно и също жилище, обединяват част или всичките си доходи и имущество и потребяват колективно определени видове стоки и услуги, основно жилище и храна. Тук може да се добави и критерият за съществуването на семейство или на емоционални връзки.

Основните ресурси на тези единици се получават от компенсациите на наетите лица, доход от собственост, трансфери от други сектори или приходи от реализацията на пазарни продукти или от условни постъпления от производството на продукти за собствена крайна употреба.

Сектор *Домакинства* включва:

- а) лица или групи лица, чиято основна функция е потребление;
- б) лица, които пребивават постоянно в институции и не притежават частична или пълна независимост по отношение на действие или при вземане на решения по икономически въпроси (например членове на религиозни ордени, живеещи в манастири, пациенти за продължително лечение в болници, затворници, излежаващи продължителни присъди, възрастни хора, живеещи постоянно в старчески домове). Такива хора се разглеждат като образуващи заедно отделна институционална единица, или отделно домакинство;
- в) лица или групи лица, чиято основна функция е потребление, и които произвеждат стоки и нефинансови услуги изключително за собствена крайна употреба; в системата са включени само категории услуги, произведени за собствено крайно потребление: услуги за обитавани от собственика жилища и битови услуги, предоставяни от платени наети лица;
- г) еднолични търговци и сдружения без независим юридически статут – различни от тези, разглеждани като квазикорпорации – които са пазарни производители;
- д) нестопански институции, обслужващи домакинства, които нямат независим юридически статут или такива, които го имат, но са с много малка значимост.

**Сектор *Нетърговски организации, обслужващи домакинствата* (S.15)**

Сектор *Нетърговски организации, обслужващи домакинствата* (НТООД) (S.15) се състои от нетърговски организации, които са отделни юридически лица, които обслужват домакинствата и са частни производители на друга непазарна продукция. Техните основни ресурси освен тези, получени от случайни продажби, се получават от доброволни парични вноски или вноски в натура от домакинства в качеството им на потребители, от плащания, извършени от сектор *Държавно управление*, и от доходи от собственост.

В случаите, когато тези институции не са много значими, те не се включват в този сектор, тъй като техните операции се смесват с тези на сектор *Домакинства* (S.14).

Сектор *НТООД* включва следните основни видове нестопански организации, обслужващи домакинствата, които предоставят непазарни стоки и услуги на домакинствата:

- а) профсъюзи, професионални или научни сдружения, асоциации на потребители, политически партии, църкви или религиозни общества (включително и тези, които са финансирани, но не контролирани от държавното управление), както и обществени, културни, възстановителни и спортни клубове;
- б) благотворителни, подкрепящи и подпомагащи организации, които са финансирани с доброволни парични вноски или вноски в натура от други институционални единици. Секторът S.15 включва благотворителни, подкрепящи и подпомагащи агенции, обслужващи нерезидентни единици, и изключва единици, за които членство то дава права върху предварително определени стоки и услуги.

### Сектор *Останал свят* (S.2)

*Останал свят* (S.2) е групировка от единици без никакви характерни функции и ресурси. Тя се състои от нерезидентни единици, ангажирани в операции с резидентни институционални единици или имащи други икономически връзки с резидентни единици.

Разграничаването на националната икономика и *Останал свят* се основава на принципа за резидентност. Националната икономика е ограничена до резидентните единици, т.е. единиците, които имат център на икономически интерес на икономическата територия на тази страна<sup>3</sup>.

Икономическата територия включва териториални анклави като посолства, консулски представителства, военни и научни бази, разположени в останалия свят. Икономическата територия не включва извънтериториални анклави: чуждестранни посолства или институции на Европейския съюз или други международни организации, разположени на географската територия на страната<sup>4</sup>. Терминът „център на икономически интерес“ показва факта, че съществува някакво място в икономическата територия, на което или от което една единица се занимава и има намерение да продължи да се занимава с икономическа дейност и значителни трансакции през неограничен или ограничен, но дълъг период от време (година или повече).

Трябва да се отбележи, че правилото, според което сметките за *Останал свят* включват само операции, извършвани между резидентни институционални единици и нерезидентни единици, е обект на следните изключения:

- а) транспортните услуги (до границата на страната-износител), оказвани от резидентните единици относно вносните стоки, са отразени в *Останал свят* – сметки с *FOB* вносители, въпреки че са осъществени от резидентни единици;
- б) трансакциите с чуждестранни активи между резиденти, които принадлежат към различни сектори, са показани в подробните финансови сметки за *Останал свят*; макар че те не влияят на финансовата позиция на държавата спрямо останалия свят, те засягат финансовите връзки на индивидуалните сектори със сектор *Останал свят*;
- в) трансакциите с пасивите на държавата между нерезиденти, които принадлежат към различни географски зони, са показани в географската разбивка на сметките *Останал свят*; макар че тези трансакции не влияят на общото задължение на държавата към сектор *Останал свят*, те засягат задълженията ѝ към различни части на света.

# 1 Финансов сектор

## Парична статистика

В този раздел е представена информация от паричната и лихвената статистика, както и друга финансова статистика.

### I. ОБЩИ МЕТОДОЛОГИЧЕСКИ БЕЛЕЖКИ ЗА ПАРИЧНАТА И БАНКОВАТА СТАТИСТИКА

#### 1. Методологически концепции и правила на организация на паричната статистика

Паричната статистика се събира и компилира съгласно международните статистически стандарти и до голяма степен покрива правилата за международната финансова статистика. Сред най-важните стандарти са:

- ✓ Европейската система от сметки (ЕСС<sup>95</sup>) и Системата на националните сметки (СНС<sup>93</sup>);
- ✓ Регламент (ЕО) № 2423/2001 на ЕЦБ от 22 ноември 2001 г. относно консолидирания баланс на сектор „Парично-финансови институции“;

<sup>3</sup> Тези единици (независимо дали са институционални, занимаващи се с местен вид дейност или еднородно производство), познати като резидентни единици, могат да имат или да нямат националността на тази страна, могат да са или да не са юридически единици, могат да присъстват или да не присъстват на икономическата територия на страната по времето, когато извършват трансакция.

<sup>4</sup> Териториите, използвани от институциите на Европейския съюз и международни организации, представляват по такъв начин територии-те на един вид държави. Отличителната особеност на такива държави е, че единствените резиденти са самите институции.

- ✓ Насоки на Европейската централна банка от 19 декември 2008 г. за изменение на Насоки ЕЦБ/2007/9 относно паричната статистика и статистиката на финансовите институции и пазари (преработени);
- ✓ *Money and Banking Statistics Sector Manual: Guidance for the Statistical Classification of Customers*, ЕЦБ, 1998;
- ✓ *Monetary and Financial Statistics Manual*, МВФ, 2000.

България е член на Специалния стандарт за разпространение на данни – ССРД (*Special Data Dissemination Standard*), разработен от МВФ (виж националната страница с обобщени данни за България на интернет страницата на БНБ, раздел *Статистика, Други*).

**Основни правила:**

- а) Счетоводни правила – счетоводните правила, следвани от парично-финансовите институции, са посочени в Международните счетоводни стандарти/Международните стандарти за финансова отчетност (МСС/МСФО)<sup>5</sup>.
- б) Отчетни правила:
  - ✓ Оценка на активите и пасивите – всички финансови активи и пасиви се отчитат по пазарна или близка до пазарната цена. Финансовите инструменти обаче, като пари в обращение, депозити, капитал и резерви, каса и кредити, се отчитат по номинална стойност.
  - ✓ Преоценка на валутните позиции – прилагат се обменни курсове към края на периода.
  - ✓ Отчитане на кредити и провизии – за целите на статистиката кредитите се посочват на брутна база до изписването им. Начислените провизии се класифицират като *Други пасиви*.
  - ✓ Дефиниция на отчетния период – отчетният период приключва на последния календарен, а ако той съвпада с празнични и почивни дни – на последния работен ден от месеца.
- в) Икономическа територия и резидентност – икономическата територия на страната се състои от географската територия, администрирана от държавното управление, в рамките на която хората, стоките, услугите и капиталът се движат свободно. В нея се включват: въздушното пространство, териториалните води и континенталният шелф, лежащ в международни води, върху които държавата се ползва с изключителни права; териториалните анклави (т.е. географските територии, разположени в останалия свят и използвани според международни договорености или споразумения между страни от генерални агенции и ведомства на държавното управление – посолства, консулски служби, военни бази, научни бази и други); всякакъв вид свободни зони.

Резидентите на страната са дефинирани като институционални единици, чийто център на икономически интерес<sup>6</sup> е на икономическата територия на страната, седалището им е разположено на същата територия и имат организирано значително по обем производство, в което участват или възнамеряват да участват.

Клоновете на резидентни кредитни институции в чужбина, чийто център на икономически интерес е на територията на друга страна, се третират като нерезиденти. Клонове на чуждестранни кредитни институции, лицензирани да оперират в страната, са резиденти и са включени към сектора, създаващ пари (виж *Секторна таблица*).

Обособени случаи на резидентност:

- 1) българските дипломатически, консулски, търговски и други представителства, членове на тези представителства, техният персонал и обслужващите ги български граждани, които пребивават в чужбина по поръчение на българската държава, дългосрочно командированите в чужбина военнослужещи на кадрова военна служба и граждански лица от Министерството на отбраната в мисии, щаботе и органи на международни организации, както и членовете на техните семейства, са

<sup>5</sup> Унифицираните национални счетоводни стандарти, съобразени с международните, бяха валидни до края на 2002 г., след което влязоха в сила Международните счетоводни стандарти/Международните стандарти за финансова отчетност.

<sup>6</sup> Центърът на икономически интерес се обуславя от наличието на територията на страната на търговски обект, жилище, производствена база или друг вид, чрез който или от който лицето е ангажирано или възнамерява да се ангажира с икономическа активност или за неопределен период от време, или за определен, но продължителен период от време.



резиденти на страната (местни лица). Чуждестранните такива се класифицират като резиденти на своите държави по рождение;

- 2) като резиденти на страната се третират и:
  - ✓ българските граждани, пребиваващи в чужбина с цел обучение, независимо от срока на пребиваване;
  - ✓ българските граждани, пребиваващи в чужбина с цел медицинско лечение, независимо от срока на пребиваване.

Концепцията за резидентството е съобразена с Валутния закон на България, ЕСС'95 и с *Ръководството по платежен баланс (Balance of Payment Manual, 5-о изд.)*.

- г) Секторно разпределение – следват се стандартите на ЕСС'95 за секторна класификация на институционалните единици. Два са основните сектори според резидентността: *резидентен сектор (S.1)* и *останал свят (S.2)*. Резидентният сектор е разделен на *парично-финансов, Държавно управление* и *неправителствен*. От своя страна парично-финансовият сектор обхваща *БНБ (S.121)* и *други парично-финансови институции (S.122)*; сектор *Държавно управление (S.13)* се състои от 3 подсектора – *централно държавно управление, ЦДУ (S.1311)*, *местно държавно управление (S.1313)* и *социалноосигурителни фондове (S.1314)*; неправителственият – от *нефинансови държавни предприятия (S.11001)*, *нефинансови частни предприятия (S.11002+S.11003)*, *финансови посредници и спомагатели, различни от застрахователни дружества* и *пенсионни фондове (S.123 и S.124)*, *застрахователни дружества* и *пенсионни фондове (S.125)*, *домакинства (S.14)* и *нетърговски организации, обслужващи домакинствата (S.15)*. Нерезидентният сектор е разделен на *Европейски съюз* и *Други страни и международни институции*. Европейският съюз е представен с разбивка на *Еврозона* и *Извън еврозоната*, според принадлежността на страните от ЕС в Икономическия и паричен съюз.
- д) Инструментални категории – в паричния отчет и аналитичните отчетности показателите са дефинирани според Регламент (ЕО) № 2423 на ЕЦБ и наръчника по парична и финансова статистика (*Monetary and Financial Statistics Manual*) на МВФ в съответствие с ЕСС'95 и СНС'93. Дефиниции на по-голямата част от инструментите се намират към съответните таблици в частта „Специфични методологически бележки“.
- е) Валутно разпределение – всички показатели и инструменти са в левове и чуждестранна валута, в т.ч. в евро на валутния компонент.
- ж) Матуритетна структура – за целите на статистиката финансовите активи и пасиви се представят според първоначалния им матуритет (Регламент (ЕО) № 2423 на ЕЦБ и СНС'93).

## 2. Отчетни единици

Парично-финансовите институции (ПФИ), които са резидентни на територията на Република България. Те включват БНБ и други ПФИ. Други ПФИ обхващат всички кредитни институции<sup>7</sup>, в т.ч. регистрираните в страната клонове на чуждестранни банки, както и фондовете на паричния пазар<sup>8</sup>. От кредитните институции 24 са банки с пълен лиценз за работа в България и в чужбина и 6 са клонове на чуждестранни банки. Фондовете на паричния пазар са 4 на брой.

Парично-финансовите институции в страната са включени в единния списък на парично-финансовите институции в страните, присъединени към ЕС, който се поддържа от ЕЦБ в интернет (виж <http://www.ecb.int>).

## 3. Схема за изготвяне на паричната статистика

Отчетните единици представят отчетни форми на основание чл. 69 от Закона за кредитните институции и чл. 42 от Закона за БНБ.

Данните се събират по електронен път – чрез виртуална мрежа на БНБ с другите ПФИ. Паричната статистика включва 2 нива на компилиране и представяне на данните:

<sup>7</sup> Данни за банките в несъстоятелност са налични за периода февруари 2004 г. – януари 2007 г. в таблица *Секторна месечна отчетност на банките в несъстоятелност* на страницата на БНБ в интернет.

<sup>8</sup> Включват се в обхвата от февруари 2007 г.

- На първото ниво счетоводните данни, получени от отделните отчетни единици, се агрегират в *аналитични отчетности*, които съдържат изчерпателни балансови данни за БНБ и другите ПФИ. Целта на двете аналитични отчетности е да представят данните, класифицирани в съответствие с принципите за резидентност, секторизация и инструментална принадлежност.
- На второто ниво данните от аналитичните отчетности се консолидират в *паричен отчет*. Паричният отчет е основна форма на паричната статистика и съдържа множество важни показатели, необходими за извършване на макроикономически анализи. Той разкрива механизма, по който паричната база се мултиплицира в съвкупно парично предлагане, обслужващо трансакциите в националното стопанство. Структурата му е изградена по начин, улесняващ анализа на широките пари и техните източници. Паричният отчет се придружава от таблици, в които основните му елементи се представят по-детайлно (по сектори и инструменти).

#### 4. Принципи на обработка на данните

- ✓ Агрегиране – сумиране на данните по салда за всички институционални единици в рамките на един сектор или подсектор или на всички активи или пасиви в рамките на точно определен показател. За секторите и подсекторите данните по финансовите активи и пасиви се агрегират в инструменти (например кредити, класифицирани по сектор на дебитора, и депозити, класифицирани по сектор на кредитора). По-нататъшно агрегиране се използва за комбиниране на инструментите в показатели.
- ✓ Консолидиране – отнася се до елиминиране на салда и потоци между институционалните единици, резиденти на страната, когато последните са групирани. Институционалните единици, състоящи се от централа и клонове, отчитат консолидирани данни чрез елиминиране на вземанията и задълженията между тях. (Това правило не се прилага при консолидиране на данните между централа и нерезидентни клонове.) Последваща консолидация се извършва в паричния отчет между ПФИ.
- ✓ Нетирание – основен принцип, заложен в международните статистически стандарти, е, че данните трябва да се събират и компилират бруто. Въпреки това някои категории от данни в паричния отчет се представят и в нетна форма поради използването им за аналитични нужди. В паричния отчет и аналитичните отчетности нетно се представят: *чуждестранните активи, вземанията от сектор ЦДУ, други позиции*, като едновременно с това се показват и *брутните вземания от и брутните задължения към нерезиденти, ЦДУ и други неклассифицирани активи и пасиви*.

#### 5. Политика на ревизии и статистически обработки

Ревизии на вече публикувани данни се извършват в следните случаи:

- установяване на грешка в данните;
- промяна на счетоводния или статистическия стандарт.

При извършване на ревизии те се означават с буква **p** и обяснителен текст. При смяна на стандарта се ревизират и историческите данни от момента на възникване на събитието или промяната на стандарта.

При възникване или създаване на предпоставки за публикуване на нов показател – сектор, инструмент и т.н., се конструират исторически динамични редове чрез използване на статистически методи от момента на възникване на показателя (когато има условия за това).

#### 6. Публикации

Месечните данни са към края на отчетния период и се публикуват преди края на следващия месец съгласно *Календара за разпространение на статистически данни*, публикуван на интернет страницата на БНБ. Месечните статистически данни се включват в годишните и полугодишните отчети на БНБ и в месечната *Парична статистика*. Публикациите са налични на интернет страницата на БНБ.

Приложение: Секторна таблица<sup>9</sup>

Сектори в паричната статистика на България		Дефиниции
Сектор, създаващ пари	Централна банка	Финансово предприятие, чиято основна функция е емитиране на парични средства, поддържане вътрешната и външната стабилност на националната парична единица и управление на международните резерви на страната.
	Други парично-финансови институции	Финансови предприятия (с изключение на тези, които са класифицирани в подсектор <i>Централна банка</i> ), които са основно ангажирани с финансово посредничество и чието задължение е да получават депозити и/или близки заместители на депозити от други институционални единици, различни от парично-финансови институции, и да отпускат кредити и/или да инвестират в ценни книжа за своя собствена сметка. Такива са: а) кредитните институции – банки и дружества за електронни пари, и б) фондовете на паричния пазар. Фондове на паричния пазар – колективни инвестиционни схеми, чиито акции/дялове от гледна точка на своята ликвидност са близки заместители на депозитите и които основно инвестират в инструменти на паричния пазар и/или акции на фондове на паричния пазар, и/или прехвърляеми дългови инструменти с остатъчен матуритет по-малък или равен на 1 година, и/или банкови депозити и/или се стремят да постигнат доходност, която е близка до лихвените проценти по инструментите на паричния пазар.
Сектор, притежаващ пари	Други финансови посредници и спомагатели, с изключение на застрахователни дружества и пенсионни фондове	S.12 Финансови предприятия  1. Финансови предприятия, които са основно ангажирани с финансово посредничество, като поемат пасиви под форма, различна от: а) пари, депозити и/или близки заместители на депозити от институционални единици, различни от парично-финансови институции; б) застрахователни и пенсионни резерви. Тук се включват инвестиционни дружества, дружества предоставящи кредити, лизингови дружества, финансови и заложни къщи и др. 2. Финансови предприятия – спомагатели, които са тясно свързани с финансовото посредничество, но сами по себе си не са финансови посредници. Тук се включват фондови борси, обменни бюра, консултанти, брокери и др.
	Застрахователни дружества и пенсионни фондове	Финансови предприятия, които са основно ангажирани с финансово посредничество като следствие от поемането на застрахователни и пенсионни рискове (и които поемат пасиви под формата на застрахователни и пенсионни резерви).
	Нефинансови предприятия	Нефинансови предприятия, които са пазарни производители и чиято основна дейност е производството на стоки и нефинансови услуги.
	Домакинства	Личности или групи от личности като потребители и като предприемачи, произвеждащи пазарни стоки и нефинансови и финансови услуги (пазарни производители). Секторът включва и личности или групи от личности като производители на стоки и нефинансови услуги, предназначени предимно за собствена крайна употреба. Тук се включват едноличните търговци и сдруженията без независим юридически статус и които са пазарни производители.
	Нетърговски организации, обслужващи домакинствата (НТООД)	Нетърговски институции, отделни юридически личности, чиято основна дейност е свързана с обслужване, подпомагане и съдействие на домакинствата. Техните основни ресурси освен тези, получени от случайни продажби, се получават от доброволни парични вноски или вноски в натура от домакинствата в качеството им на потребители, от плащания, извършени от сектор <i>Държавно управление</i> <sup>10</sup> , и от доходи от собственост. Тук се включват синдикати, политически партии, фондации, сдружения, църкви и религиозни общества, читалища, културни и спортни клубове.

<sup>9</sup> Институционалните сектори в паричната статистика на България изцяло покриват изискванията на ЕЦБ и ЕСС<sup>95</sup>.

(продължава)

<sup>10</sup> Нетърговските институции, които са контролирани и финансирани от сектор *Държавно управление*, се класифицират в него.

(продължение)

		Сектори в паричната статистика на България	Дефиниции
Парично неутрален сектор	Централно държавно управление		S.13 Сектор <i>Държавно управление</i>  Всички институционални единици, които предлагат обществени услуги, занимават се с разпределението на националния доход и гарантират оперирането на социалната и икономическата система. Това са министерства, ведомства, други централни агенции, извънбюджетни фондове и административни единици на страната, чиято компетенция се разпростира обикновено върху цялата икономическа територия, с изключение администрирането на социалноосигурителните фондове. В подсектора са включени и тези нетърговски институции, които са контролирани и финансирани главно от централното държавно управление и чиято компетенция се разпростира върху цялата икономическа територия.
	Сектор, притежаващ пари	Местно държавно управление	
Социално-осигурителни фондове		Централни и местни институционални единици, чиято основна дейност е да обезпечават обществени облаги и които отговарят на всеки от следните два критерия: 1. по закон или нормативен акт някои групи от населението са задължени да участват в схемата или да заплащат вноски; 2. правителството е отговорно за управлението на институцията по отношение уреждането или одобряването на вноските и облагите независимо от ролята му като надзорно тяло или работодател.	
Нерезидентен сектор	Европейски съюз	Евროзона	S.2 Останал свят  Всички нерезидентни единици <sup>11</sup> , ангажирани в операции с резидентни институционални единици или имащи други икономически връзки с резидентни единици. Сметките на <i>Останал свят</i> осигуряват един общ поглед върху икономическите връзки, свързващи националната икономика с останалия свят. Секторът включва и такива институционални единици, които физически се намират на географската територия на страната. Дели се на <i>Европейски съюз</i> и <i>Други страни и международни организации</i> . Европейският съюз е представен с разделение на <i>Евროзона</i> и <i>Страни от Европейския съюз извън еврозоната</i> , включително институциите на ЕС.
		Страни от ЕС извън еврозоната	
	Други страни и международни организации		

<sup>11</sup> Включени са също институциите на Европейския съюз и международните организации.

## II. СПЕЦИФИЧНИ МЕТОДОЛОГИЧЕСКИ БЕЛЕЖКИ

Паричната статистика е представена в динамика с паричен отчет, две аналитични отчетности (на БНБ и на другите ПФИ), както и с няколко допълнителни таблици, съдържащи по-детайлна информация. Принципът на организация на всички таблици е следният: данните са развити по сектор, показател, левове и чуждестранна валута, в т.ч. в евро, инструмент и матуритет, като показателите в актива са групирани по сектори и инструменти, а в пасива – по инструменти и степен на изискуемост.

Същевременно се компилират и публикуват секторни месечни отчетности на БНБ и на другите ПФИ, които са статични таблици, представящи съответни показатели в актива и пасива с цел идентифициране на секторната принадлежност на балансовите позиции.

Паричната статистика (в динамика и статика) е изградена на база месечните отчетности на БНБ и другите ПФИ.

С цел запазване на статистическата тайна<sup>12</sup> и неразкриване на индивидуална информация за конкретна отчетна единица част от показателите са представени на по-агрегирано ниво.

### *Таблицы 1.3.1.–1.3.4.: Паричен отчет и аналитични отчетности*

Структурата на паричния отчет може да се изрази със следното математическо тъждество:

*нетни чуждестранни активи + нетни вътрешни активи = широки пари + дългосрочни пасиви.*

Нетните вътрешни активи включват вътрешен кредит, дълготрайни активи и други позиции (нето).

Аналитичните отчетности на БНБ и другите ПФИ следват формата на паричния отчет.

### **Видове показатели**

*Нетни чуждестранни активи*<sup>13</sup> – получават се като разлика между brutните чуждестранни активи и пасиви на сектор ПФИ. Brutните чуждестранни активи са представени по инструменти и включват международните валутни резерви на страната и други чуждестранни активи на БНБ и другите ПФИ. Brutните чуждестранни пасиви отразяват задълженията на ПФИ към външния сектор. Подробно развитие на brutните чуждестранни активи и чуждестранни пасиви на БНБ е извършено в таблица 1.3.5. *Чуждестранни активи и пасиви на БНБ.*

*Вътрешен кредит* – обединява кредита за консолидирания сектор *Държавно управление* и за неправителствения сектор.

Кредитът за консолидирания сектор *Държавно управление* обхваща нетните вземания от ЦДУ и brutните вземания от местното държавно управление и социалноосигурителните фондове. Кредитът за неправителствения сектор включва brutните вземания от нефинансови предприятия, финансови предприятия, домакинства и НТООД.

*Дълготрайни активи* – движими или недвижими нефинансови активи, за които намеренията на парично-финансовите институции са да бъдат използвани за период, по-дълъг от 1 година, във връзка с извършването на основната им дейност.

*Други позиции (нето)* – обединяват всички компоненти от балансите на БНБ и другите ПФИ, които не са обхванати в представените инструменти. Тук се включват *Отношения между други ПФИ (нето)*, *Отношения между БНБ и други ПФИ (нето)* и *Други активи и пасиви (нето)*. Към *Други активи и пасиви (нето)* се включват начислените и просрочените лихви, дериватите, амортизациите, провизиите, както и неклассифицираните другаде активи и пасиви (част от тях са представени в таблици 1.3.7 и 1.3.8: *Допълнителни показатели към аналитичните отчетности на БНБ и другите ПФИ*). Позицията *Отношения между ПФИ (нето)* отразява превишаването на активите над пасивите, възникнало в резултат на нетиране на вземанията и задълженията между ПФИ.

<sup>12</sup> Закон за статистиката, чл. 25.

<sup>13</sup> Монетарното злато и притежавани специални права на тираж, вземанията и задълженията по лихви в *Нетните чуждестранни активи* са само в БНБ.

*Широки пари (парично предлагане)* – състоят се от пасиви с паричен характер на ПФИ към резидентния сектор с изключение на тези към ЦДУ и към сектор ПФИ. Инструментите в паричните агрегати са групирани по степен на ликвидност и са представени по валути и по сектори.

Използват се следните парични агрегати: М1, М2 и М3. Агрегат М1, известен като „тесни пари“, включва най-бързоликвидните инструменти, използвани за разплащане (пари извън ПФИ и овърнайт-депозити в левове и чуждестранна валута). Квазипарите и паричният агрегат М1 съставят паричния агрегат М2. Квазипарите се състоят от депозити с договорен матуритет до 2 години и депозити, договорени за ползване след предизвестие (вкл. спестовни депозити), до 3 месеца. Най-нисколиквидните финансови инструменти са репо-сделките, акциите и дялове на фондовете на паричния пазар и издадените дългови ценни книжа до 2 години, наричани общо *търгуемли инструменти*. Те са в левове и чуждестранна валута и заедно с паричния агрегат М2 формират най-широкия паричен агрегат М3, който е известен като парично предлагане („широки пари“).

*Дългосрочни пасиви на ПФИ* – дългосрочните финансови пасиви включват пасивите на ПФИ с матуритет над 2 години или период на предизвестие над 3 месеца, както и капитала и резервите. *Капитал и резерви* включва основния капитал на банковата система; резервите и финансовия резултат.

### **Основни инструменти**

#### **В актива:**

1. *Репо-сделки* – средства, отпуснати по споразумения за обратно изкупуване на ценни книжа, когато една от страните получава парични средства срещу продажбата на ценни книжа, но с твърд ангажимент да изкупи обратно същите или подобни ценни книжа по определена цена на определена бъдеща дата.

2. *Кредити* – финансови активи, възникнали с цел осигуряване на парични средства, стоки или услуги на кредитополучателя. Условието по кредитите (фиксирано от кредитора или договорено) обикновено се оформят с непрехвърляем документ. Кредитът е безусловен дълг, който трябва да бъде изплатен при падежа му и да носи доход под формата на лихва (вж. таблица 1.3.6).

3. *Ценни книжа, различни от акции* – тук се включват ценни книжа, различни от акции и други капиталови инструменти, даващи на притежателя им безусловно право на фиксиран или договорно определяем доход под формата на купонни плащания и/или определена фиксирана сума на посочена дата или дати, стартиращи от емисията до деня, определен като дата на падеж/откупуване. Тези книжа не гарантират права на собственост и дял в капитала на фирмата емитент. Включват се и инструменти със същите характеристики, но съдържащи опции за конвертиране в акции или други капиталови инструменти. Показателят *ценни книжа, различни от акции*, обхваща различни видове облигации и други дългови книжа с характер на облигации (такива могат да бъдат сконтирани и приети от другите ПФИ полици и други търговски книжа, използвани от тях като форма на краткосрочно инвестиране). В сектор *Нефинансови предприятия* са включени и притежаваните от кредитните институции компенсаторни инструменти<sup>14</sup>.

4. *Акции и други капиталови инструменти* – притежаваните ценни книжа, които дават права на собственост и дял в капитала на предприятие. Тези ценни книжа дават право на част от печалбата на предприятието, а също така и право на ликвидационен дял в случай на ликвидация. Тук се включват и *акции и дялове на фондове на паричния пазар*.

#### **В пасива:**

1. *Пари извън ПФИ* – парите в обращение, намалени с касите на другите ПФИ.

2. *Депозити* – средствата, приети от ПФИ, които могат да бъдат платими на виждане, платими без срок на предизвестие, със срок на предизвестие или при други предварително договорени условия на плащане. Депозитите се приемат по договореност между страните, като се уговорят условията по воденето на депозитните сметки, размерът на лихвата (ако в

<sup>14</sup> Компенсаторните инструменти включват компенсаторни записи и жилищно-компенсаторни записи, емитирани по Закона за обезщетяване на собственици на одържавени имоти, и поименни компенсационни бонове, емитирани по Закона за собствеността и ползването на земеделските земи. Тези инструменти са издадени от държавата и са свободно прехвърляеми. По смисъла на Закона за публичното предлагане на ценни книжа те са приравнени към ценни книжа.

договора е предвидено начисляването ѝ), сроковете на изплащане и санкции за страните при неизпълнение на договореностите. Те са задължение (пасив) на финансовата институция.

- ✓ *Овърнйт-депозити* – съдържат депозити, които нямат определен срок и могат незабавно да се конвертират в пари в брой или да се преведат чрез банков нареждане или чек без ограничения или санкции. Тук се включват и депозитите до 1 ден.
- ✓ *Депозити с договорен матуритет* – не са незабавно на разположение, тъй като имат договорен срок преди тегленето им. Тези депозити не могат да се използват за извършване на плащания и не са конвертируеми в пари в брой без какъвто и да е вид значимо ограничение или глоба. Тук се отнасят получените кредити, с изключение на тези от МВФ.
- ✓ *Депозити, договорени за ползване след предизвестие* – включват спестовни депозити и други депозити, договорени за ползване след предизвестие. Спестовните депозити са непрехвърляеми депозити без определен матуритет, които служат за съхранение на пари на домакинства срещу издаване на лична спестовна книжка или аналогичен документ. Такива депозити са жилищните влогове, детските влогове и други. Другите депозити, договорени за ползване след предизвестие, са непрехвърляеми депозити без определен матуритет, които не могат да бъдат конвертирани в пари в брой без период на предизвестие. При тях конвертирането в пари в брой не е възможно или е възможно преди срока на предизвестията, но с някаква санкция. Тук се отнасят и непрехвърляеми депозити, които са с фиксиран матуритет, но конвертирането им в пари в брой преди настъпването на матуритета им е възможно само срещу предизвестие.

3. *Репо-сделки* – включват получените в парично-финансовата институция парични средства срещу продажбата на ценни книжа с твърд ангажимент за обратно изкупуване на същите или подобни ценни книжа по определена цена на определена бъдеща дата.

4. *Акции и дялове на фондове на паричния пазар* – включват издадените от фондовете на паричния пазар акции.

5. *Издадени дългови ценни книжа* – включват емитираните от кредитните институции ценни книжа, различни от акции и други капиталови инструменти, които обикновено се търгуват на вторичния пазар и не гарантират на притежателя права върху собственост на емитента. Издадени нетъргуеми инструменти (първично пласирани не чрез борса или друг официален пазар), но впоследствие придобили търгуемост, също се класифицират тук.

### **Таблица 1.3.5.: Чуждестранни активи и пасиви на БНБ**

Таблицата показва вземанията и задълженията на БНБ към нерезиденти, формиращи позициите *Чуждестранни активи* и *Чуждестранни пасиви*.

#### **Видове инструменти**

##### **Чуждестранни активи на БНБ**

Външните вземания на централната банка са обособени в две групи според своята ликвидност – *Международни резерви* и *Други чуждестранни активи*.

1. *Международни резерви* – включва най-бързоликвидните чуждестранни активи. В режима на паричен съвет, въведен на 1 юли 1997 г., те се равняват на активите на обособеното в баланса на БНБ управление „Емисионно“ и са описани в чл. 28, ал. 3 на Закона за БНБ.

Подразделя се на три подсектора – *нерезидентни банки, нерезидентни правителства* и *други нерезиденти*, и включва следните показатели:

- ✓ *каса* – притежавани банкноти и монети в свободно конвертируема чуждестранна валута;
- ✓ *притежаваните от БНБ специални права на тираж*<sup>15</sup> (СПТ);
- ✓ *монетарно злато* – състои се от кюлчета злато в стандартна форма в трезора и монетарно злато, депозирани при чуждестранни банки. От 1 юли 1997 г. до 31 януари 2005 г. на основание чл. 28, ал. 3, т. 6 от Закона за БНБ наличността от монетарно злато е оценявана по 500 лева за тройунция или по пазарна стойност,

<sup>15</sup> *Специални права на тираж* е резервен актив, създаден от МВФ като допълнение към съществуващите резервни активи. Стойността им се определя от кошница от основни валути (евро, британска лира, щатски долар, японска йена).

- ако е по-ниска. От 1 февруари 2005 г. монетарното злато се оценява по пазарна стойност;
- ✓ *депозити* – средства в свободно конвертируема валута, притежавани от БНБ по сметки в чуждестранни банки, развити по степен на ликвидност (овърнай-депозити, депозити с договорен матуритет, депозити, договорени за ползване след пре-дизвестие);
  - ✓ *репо-сделки* – включват получените в БНБ средства срещу продажбата на ценни книжа с твърд ангажимент за обратно изкупуване на същите или подобни ценни книжа по определена цена на определена бъдеща дата;
  - ✓ *ценни книжа, различни от акции* – притежаваните от БНБ дългови инструменти, емитирани от нерезидентни банки, финансови институции и правителства, чиито задължения са оценени с една от двете най-високи оценки на две международно признати агенции за кредитен рейтинг и които са платими в свободно конвертируема валута, с изключение на дълговите инструменти, дадени или получени като обезпечение;
  - ✓ *резервна позиция в МВФ* – представлява безусловното право на страната за ползване на средства от МВФ. Този показател се създава от плащането на валутния компонент от квотата на България и е равен на разликата между квотата и наличностите на МВФ в национална валута<sup>16</sup>;
  - ✓ *вземания по лихви* – включени са вземания по начислени лихви. Специфична особеност, произтичаща от паричния съвет, е, че вземанията и задълженията по начислени лихви са част от *Международните резерви*, съответно част от чуждестранните задължения на страната, поради което те не са част от *Други активи* и *Други пасиви*, както е при другите отчетни единици.

2. *Други чуждестранни активи* – това са по-слаболиквидни вземания от нерезиденти, които след въвеждането на паричния съвет са част от активите на управление „Банково“. Позицията е разделена на два сектора – *нерезидентни правителства* и *други нерезиденти*, и включва следните инструменти:

- ✓ *ценни книжа, различни от акции* – дългови ценни книжа, невключени в международния резерв;
- ь *акции и други капиталови инструменти* – представляват капиталови инвестиции в международни финансови институции (например Банката за международни разплащания, Базел). Тук се включват и акции и дялове на фондове на паричния пазар – притежаваните ценни книжа, осигуряващи дял в капитала на фонд на паричния пазар.

#### **Чуждестранни пасиви на БНБ**

Отразяват задълженията на централната банка към външния сектор, разделени на три подсектора – *нерезидентни банки*, *нерезидентни правителства* и *други нерезиденти*. След въвеждането на паричния съвет чуждестранните пасиви се състоят само от задълженията на страната към МВФ и включват следните инструменти:

- ✓ *кредити* – получени заеми от общите фондове на МВФ, които са лихвоносни и се отпускат с определен падеж;
- ✓ *задължения по лихви* – в позицията са включени задълженията по лихви към МВФ.

#### **Таблица 1.3.6.: Кредити на нефинансови предприятия, домакинства и НТООД**

Таблицата представя информация за кредитите (остатъчната им стойност) по видове, валута и сектори, отпуснати от кредитните институции. В паричния отчет и аналитичните отчетности те са част от *Вземанията от неправителствения сектор*.

#### **Видове кредити**

##### 1. Според матуритета

- ✓ Краткосрочни кредити – кредити, чийто първоначален матуритет е 1 година или по-малко, включително овърдрафт.

<sup>16</sup> Резервната позиция може да бъде увеличена до размера на средствата в национална валута, използвани от МВФ при трансакции с други държави-членки.



- ✓ Кредити с матуритет от 1 до 5 години – кредити, чийто първоначален матуритет е повече от 1 година, но по-малко от 5 години.
  - ✓ Кредити с матуритет над 5 години – кредити, чийто матуритет е над 5 години.
2. Според качеството
- ✓ Редовни кредити – включват се кредитите, които са класифицирани като *редовни експозиции* и *експозиции под наблюдение* (с изключение на реструктурираните кредити) по смисъла на Наредба № 9 на БНБ.
  - ✓ Лоши и реструктурирани кредити<sup>17</sup> – включва се целият размер на балансово отчитаните кредитни експозиции, които са класифицирани като *нередовни експозиции*, *необслужвани експозиции* и реструктурирани кредити (независимо към коя класификационна група са отнесени) по смисъла на Наредба № 9 на БНБ.
3. Според целта на използване
- ✓ Кредити за потребление – кредити, предоставени на домакинствата. Кредитът за потребление се използва предимно за покупка на стоки и услуги, които се употребяват лично от домакинствата.
  - ✓ Жилищни кредити – кредити, предоставени на домакинства срещу обезпечение (ипотека, гаранция и др.), за финансиране на жилищно строителство или покупка на жилище. Тук влизат и заемите за подобрения/ремонт на жилища.
  - ✓ Други кредити – обхваща кредитите, предоставени на домакинствата за бизнес цели, обучение и други. Тук се включват кредитите, предоставени на физически лица с търговско, производствено или друго предназначение (например финансови лизинги, селскостопански кредити и други).
4. Според начина на предоставяне
- ✓ Овърдрафт – кредити, отпуснати от кредитните институции в случаите, когато средствата по разплащателните сметки на клиентите не са достатъчни да покрият наредените плащания. Погасяването се извършва автоматично при постъпване на суми по разплащателните сметки. Включват се овърдрафт-кредити както с предварително договорени лихвени условия и размер, така и без уговорка.
  - ✓ Кредити, различни от овърдрафт.

**Таблицы 1.3.7. и 1.3.8.: Допълнителни показатели към аналитичните отчетности на БНБ и другите ПФИ**

Таблиците показват всички начислени и просрочени лихви по вземания и задължения по видове инструменти, дериватите, както и всички коригиращи позиции, използвани в счетоводната практика, а именно амортизациите и провизиите.

**Описание на показателите**

*Начислени лихви* – представляват дължимите вземания/задължения по лихвени вноски, които се записват съгласно принципа за текущо начисляване. В аналитичните отчетности към паричния отчет се отнасят към позиции *Други активи* и *Други пасиви*, като особеност на аналитичната отчетност на БНБ е, че начислените лихви по международния резерв и кредитите от МВФ се отчитат към позиция *Чуждестранни активи*, съответно *Чуждестранни пасиви*.

*Провизии* – тук се отчитат натрупаните начисления във връзка с обезценка (сегашните специфични провизии по активи), както и провизиите, признати за пасиви съгласно МСС и нормативната уредба в страната. Те се отнасят към позиция *Други пасиви*, тъй като за целите на статистиката всички финансови активи и пасиви, които подлежат на провизиране, се отчитат на брутна база (виж *Общи методологически бележки*).

*Амортизации* – вид коректив на амортизируеми дълготрайни материални и нематериални активи. В публикуваната информация дълготрайните активи са включени на брутна база, а начислената амортизация е отнесена в позиция *Други пасиви*.

*Деривати* – в тази позиция се отчита брутната справедлива стойност на всички балансово отчитани деривати, притежавани от парично-финансовите институции.

<sup>17</sup> До 30 юни 2006 г. в показателя се посочва просрочената част от главницата, която е станала изискуема, но не е платена.

**Таблицы 1.4.1. и 1.4.2.: Секторна месечна отчетност на БНБ и на другите ПФИ**

Секторните месечни отчетности на БНБ и на другите ПФИ представят на брутна база балансовите показатели по начин, позволяващ идентифициране на секторната им принадлежност. Таблиците са статични и съдържат информация по салда към края на всеки календарен месец. Представянето на данните е съобразено с основните принципи за секторна класификация и агрегиране на инструментите в показатели:

1. Секторна класификация – следвани са основните принципи, заложи в ЕСС'95. Всички секторно неклассифицирани позиции, както и собствените вземания и задължения на ПФИ, са обособени в колона *неклассифицирани*.
2. Финансови показатели – обхватът и съдържанието на показателите са описани към съответните таблици. Някои от позициите са по-агрегирани в сравнение с паричния отчет и аналитичната отчетност, където част от инструментите в пасива са представени с допълнителна разбивка според това, дали се включват в паричните агрегати.

**Особености на секторната месечна отчетност на БНБ**

За целите на таблицата чуждестранните вземания на БНБ са обособени по сектори, като са обединени активите, включени в международния валутен резерв, с другите чуждестранни активи на централната банка. Касата във валута, СПТ и монетарното злато са представени в колона *неклассифицирани*. Чуждестранните активи, групирани според ликвидността им в *международен резерв* или в *други чуждестранни активи*, са посочени в таблица 1.3.5. *Чуждестранни активи и пасиви на БНБ*.

**Таблицы 1.5.1. и 1.5.2.: Парични агрегати по дефиниция на ЕЦБ и Източници на паричните агрегати по дефиниция на ЕЦБ**

Таблиците представят паричните агрегати и източниците на парите (*counterparts*) по формата на ЕЦБ.

Освен салда към края на съответния период в таблиците се представят и данни за реални трансакции.

*Реална трансакция* е създаване, покупка, продажба или ликвидация на финансов актив или пасив. Тя се изчислява, като от разликата в салдата спрямо предходния отчетен период се елиминират всички изменения, които не са вследствие на реална трансакция. Такива са прекласификациите по сектори и инструменти, отстраняването на грешки, корекциите в стойността на ценните книжа, изписванията на вземания и измененията, свързани с движението на валутните курсове.

*Реална трансакция = Крайно салдо – Начално салдо – Прекласификации и други корекции – Валутни преоценки – Други преоценки (изписвания на кредити, корекции в стойността на ценни книжа).*

**Таблицы 1.11.1. до 1.11.3.: Классифицирани рискови експозиции и установени специфични провизии за кредитен риск на банковата система и на банките по групи**

Промените във формата на отчета за класифицираните рискови експозиции и установените специфични провизии за кредитен риск отразяват измененията в Наредба № 9 на БНБ за оценка и класификация на рисковите експозиции на банките и за установяване на специфични провизии за кредитен риск, в сила от 30 юни 2008 г. (ДВ, брой 38 от 11 април 2008 г.)

**Лихвена статистика**

Статистиката на лихвените проценти, прилагани от парично-финансовите институции (с изключение на БНБ и фондовете на паричния пазар), изготвяна от БНБ, се базира на хармонизирана методология за страните от еврозоната, установена в Регламент (ЕО) № 63/2002 на Европейската централна банка от 20 декември 2001 г. (ЕСВ/2001/18)<sup>18</sup>. Тя представя информация за депозитите и кредитите на сектори *Нефинансови предприятия* и *Домакинства и НТООД*<sup>19</sup>.

<sup>18</sup> Статистика на лихвените проценти, прилагани от парично-финансовите институции по депозити и кредити на домакинства и нефинансови предприятия.

<sup>19</sup> Нетърговски организации, обслужващи домакинствата.

Лихвената статистика съдържа и лихвени проценти на междубанковия пазар и доходност на държавните ценни книжа.

## I. ДЕПОЗИТИ И КРЕДИТИ НА СЕКТОРИ НЕФИНАНСОВИ ПРЕДПРИЯТИЯ И ДОМАКИНСТВА И НТООД

### Видове лихвени проценти и начини на изчисляването им

Лихвените проценти са ефективни годишни проценти. Те са среднопретеглени съответно с обемите по нов бизнес през отчетния период или със салдата към края на отчетния период. Обхващат всички лихвени плащания по депозитите и кредитите, без да включват другите разходи, свързани с тях. В лихвената статистика се представя и *годишен процент на разходите*, който представлява общата стойност на кредита за кредитополучателя, изразена като годишен процент от сумата на предоставения кредит (Директива 87/102/ЕИО за потребителския кредит, изменена и допълнена с Директива 90/88/ЕИО и Директива 98/7/ЕО).

Годишният процент на разходите включва всички лихвени плащания по кредита, както и всички такси, комисиони и други разходи за сметка на клиента, извършването на които е условие за отпускането на кредита. Изчислява се само за кредити за потребление и жилищни кредити.

### Лихвената статистика представя лихвени проценти и обеми по салда и по нов бизнес:

- *Салда* – всички задължения на отчетните единици към техните клиенти по депозити и репо-сделки, както и всички вземания на отчетните единици по кредити;
- *Нов бизнес* – всяко ново споразумение между клиента и отчетната единица. Нови споразумения са договори, които за първи път определят лихвения процент, сроковете и условията по депозита, репо-сделката или кредита. Ново споразумение е и всяко предоговаряне на лихвения процент, сроковете и/или други условия по вече съществуващ договор, когато възможността за такова предоговаряне не е заложена в него, както и предоговаряне на срок с активното участие на клиента.

### Разбивка по сектори

Лихвената статистика обхваща сектори *Нефинансови предприятия и Домакинства и НТООД*.

### Разбивка по инструменти

- *Овърнайт-депозити*<sup>20</sup> – депозити, които нямат определен срок и могат незабавно да бъдат изплатени в наличност или суми по тях да бъдат преведени въз основа на банково нареждане или чек без ограничения или санкции. Тук се включват и депозитите до един ден;
- *Депозити с договорен матуритет* – депозити, които не са незабавно на разположение, тъй като имат договорен срок или други ограничения при ползването им. Тези депозити не могат да се използват за извършване на плащания и не са конвертируеми в пари в брой без ограничение или санкция. Включват се срочните депозити и други депозити, които имат посочените характеристики (гаранционни депозити; обезпечения; набирателни, ликвидационни сметки и др.);
- *Кредити* – вземания на отчетните единици от кредитополучателите по главници при дадени назаем средства, включително такива вземания, прехвърлени им от трети лица. В обхвата на лихвената статистика не попадат кредити, които са класифицирани като „нередовни експозиции“, „необслужвани експозиции“ и „преструктурирани експозиции“ по смисъла на Наредба № 9 на БНБ. Кредитите са разделени на две подкатегории: *овърдрафт*<sup>20</sup> и *кредити, различни от овърдрафт*<sup>21</sup>.

**Валута** – български левове.

**Разбивка по цел на използване** – само за сектор *Домакинства и НТООД*.

- *Кредити за потребление* – кредити, които се използват предимно за покупка на стоки и услуги, употребявани лично от домакинствата;
- *Жилищни кредити* – кредити, предоставени на домакинствата с цел задоволяване на жилищни нужди, в това число за строителство и подобрения на жилища;

<sup>20</sup> За тези показатели лихвените проценти и обеми по нов бизнес и по салда съвпадат.

<sup>21</sup> Вземанията на отчетните единици по репо-сделки се включват в показател *кредити, различни от овърдрафт*.

- *Други кредити* – всички останали видове кредити, предоставяни на домакинствата, включително кредити за обучение и лечение. В показателя се включват всички кредити с търговска или производствена цел, както и кредитите за НТООД.

**Разбивка по договорен размер на кредита** – само за сектор *Нефинансови предприятия*.

- *Кредити с размер до левовата равностойност на 1 млн. евро* (границата от 1 млн. евро се отнася за всеки отделен кредит);
- *Кредити с размер над левовата равностойност на 1 млн. евро* (границата от 1 млн. евро се отнася за всеки отделен кредит).

**Разбивка по договорен срок**

- *Оригинален матуритет* – първоначално определен срок, през който кредитът не може да бъде погасен, а депозитът – изплатен, без да бъде наложена санкция;
- *Период на първоначално фиксиране на лихвения процент* – периодът от време, през който лихвеният процент, определен в договора за кредит, не може да се променя;

**Отчетен период** – един календарен месец. За целите на лихвената статистика по салда се предоставя информация към последния календарен ден на отчетния месец. Информацията по нов бизнес обхваща всички нови споразумения, договорени през отчетния месец.

**Източник на данни** – източник са банките (отчетни единици) със седалище в страната, както и клоновете на чуждестранни банки, получили лиценз за извършване на банкова дейност на територията на страната.

## II. МЕЖДУБАНКОВ ПАЗАР

**Обхват**

- Индекси на междубанковия пазар – ЛЕОНИЯ, СОФИБОР, EONIA и EURIBOR;
- Основен лихвен процент (ОЛП).

**Обработка на данните**

- Месечните стойности на индексите са изчислени като средноаритметични от дневните стойности;
- От 1 февруари 2005 г. съгласно Решение № 149 от 16.XII.2004 г. на Управителния съвет на БНБ размерът на ОЛП е равен на средната аритметична величина от стойностите на индекса ЛЕОНИЯ за работните дни на предходния календарен месец (базисен период).

**Отчетен период** – един календарен месец.

**Източник на данни**

- Дирекция „Банкова политика“ – за българския междубанков паричен пазар ([www.bnb.bg](http://www.bnb.bg)/Финансови пазари);
- ЕЦБ – за индексите *EONIA* и *EURIBOR* ([www.ecb.int](http://www.ecb.int)).

## III. ДОХОДНОСТ НА ДЪРЖАВНИ ЦЕННИ КНИЖА. ДЪЛГОСРОЧЕН ЛИХВЕН ПРОЦЕНТ ЗА ОЦЕНКА СТЕПЕНТА НА СБЛИЖАВАНЕ

**Обхват**

- Доходност, постигната на вторичния пазар при сделки с лихвоносни държавни ценни книжа (ДЦК);
- Дългосрочен лихвен процент за оценка на степента на сближаване (ДЛП) – определя се на база доходността до падеж на вторичния пазар по дългосрочна ценна книга (бенчмарк), емитирана от Министерството на финансите (сектор *Централно държавно управление*) и деноминирана в национална валута. За повече информация виж [www.bnb.bg](http://www.bnb.bg) /Статистика/Лихвена статистика/Дългосрочен лихвен процент за оценка степента на сближаване.

**Обработка на данните**

- Постигнатата доходност по ДЦК е среднопретеглена ефективна доходност от индивидуалните сделки между първичните дилъри на ДЦК през отчетния период;
- Месечната стойност на ДЛП е средноаритметична от дневните му стойности.

**Отчетен период** – един календарен месец.

**Източник на данни** – управление „Фискални услуги“ ([www.bnb.bg](http://www.bnb.bg)/Фискални услуги).

#### IV. КОНТАКТИ

Въпроси по методологията, прилагана от Българската народна банка, или относно публикуваните данни, можете да изпращате до г-жа Виолета Пейчева, началник отдел, и г-жа Цветанка Григорова, експерт, отдел „Парична и банкова статистика“, на електронен адрес: [mbstatistics@bnbank.org](mailto:mbstatistics@bnbank.org), или на пощенски адрес:

Българска народна банка  
Дирекция „Статистика“  
Отдел „Парична и банкова статистика“  
Пл. „Княз Александър I“ № 1  
1000 София, България

## 2 Външен сектор

Информацията за външния сектор обхваща четири основни категории:

- а) платежен баланс;
- б) търговия със стоки;
- в) дългови индикатори;
- г) валутни курсове.

### Платежен баланс<sup>22</sup>

Българската народна банка съставя и отчита платежния баланс на страната на основание чл. 42 от Закона за Българската народна банка (обн., ДВ, бр. 46 от 10.VI.1997 г., изм., ДВ, бр. 59 от 2006 г.). Информацията за нуждите на статистиката на платежния баланс се събира на основание на чл. 42 от Закона за БНБ и чл. 7–10 на Валутния закон (обн., ДВ, бр. 83 от 21.IX.1999 г., изм. и доп., бр. 60 от 2003 г.) и се обработва от отдел „Платежен баланс и външен дълг“ към дирекция „Статистика“ на БНБ при запазване на нейната пълна конфиденциалност. Българската народна банка изготвя и публикува както аналитичното, така и стандартното представяне на платежния баланс в съответствие с петото издание на *Ръководство по платежен баланс* (МВФ, 1993) и с *Ръководни правила на Европейската централна банка*<sup>23</sup>.

Методологията за отчитане на платежния баланс е концептуално свързана с тази на *Системата на националните сметки (СНС)*. Статиите на платежния баланс кореспондират в голяма степен със съответните елементи на сметка *Останал свят* от СНС.

Съществува тясна взаимовръзка и между *Международната инвестиционна позиция* и платежния баланс. Финансовата сметка на платежния баланс представя трансакциите (потоци) на една икономика, свързани с външните ѝ финансови активи и пасиви, които се отразяват върху размера на притежаваните външни финансови активи и пасиви, отчитани в международната инвестиционна позиция.

#### I. Счетоводни принципи и стандарти

Основното правило, прилагано при съставянето на платежния баланс на България, е прилагането на *двойното счетоводно записване*. Като **кредит, с положителен знак**, се записват: износ на стоки и услуги, получен и начислен доход, компенсиращи записи за безвъзмездно получени реални и финансови ресурси (трансфери), увеличение на финансовите пасиви и намаление на финансовите активи. Като **дебит, с отрицателен знак**, се записват: внос на стоки и услуги, платен и начислен доход, компенсиращи записи на безвъзмездно предоставени реални и финансови ресурси, увеличение на финансовите активи и намаление на финансовите пасиви.

*Времето на записване* на операциите в платежния баланс е моментът на смяна на собствеността.

*Оценяването на трансакциите* се извършва на базата на пазарните цени. Ако пазарните цени на трансакциите не са известни, като приближение за тях се използват средни пазарни цени.

<sup>22</sup> Актуализирани методологически бележки към 15 октомври 2008 г.

<sup>23</sup> *Guideline of The European Central Bank on the Statistical Reporting Requirements of The European Central Bank in the Field of Balance of Payments Statistics, The International Reserves Template and International Investment Position Statistics* (ECB/2004/15).

*Промените в стойността* на притежаваните активи или пасиви към чужбина, които се дължат на валутнокурсони и преоценъчни разлики, не се отразяват в платежния баланс.

Платежният баланс на България се отчита в евро, левове и щатски долари. Преизчисляването в съответната валута се извършва чрез валутния курс към момента на трансакцията. Ако той не е известен или е неприложим по други практически причини, се използва среден валутен курс за отчетния период.

## II. Компоненти на платежния баланс

Компонентите на платежния баланс се съставят основно посредством *Системата за отчитане на международните трансакции* (СОМТ), която включва: 1) отчети на банките, и 2) отчети на предприятията, които имат банкови сметки в чужбина (относно международните операции на резидентите). Тези отчети обхващат всички компоненти на таблицата на платежния баланс. Освен това информацията по определени компоненти на платежния баланс, събирана чрез СОМТ, се замества с данни от други източници: 1) проучване сред предприятията с преки чуждестранни инвестиции, 2) отчети от други институции, 3) отчети на предприятия, получили (предоставили) финансови кредити от (на) нерезиденти, и 4) отчети на предприятия по други задължения и вземания (различни от финансови кредити) към нерезиденти.

В аналитичното представяне компонентите на платежния баланс са класифицирани в следните основни категории:

### A. Текуща сметка

Текущата сметка обхваща получаването и предоставянето на *стоки и услуги, доход и текущи трансфери* между страната и останалия свят. Потоците, записани в кредитната страна, представляват тази част от brutния вътрешен продукт, предоставени на останалия свят (износ на стоки и услуги), както и предоставянето на фактори на производство, изразени чрез получен (или който следва да бъде получен) доход – компенсации на наетите и инвестиционен доход (лихви, дивиденди и др.). Включват се също така и компенсиращи записи за безвъзмездно получени реални и финансови ресурси (трансфери).

Потоците в дебитната страна представляват brutния продукт, създаден в останалата част на света и придобит от националната икономика (внос на стоки и услуги), както и придобиването на фактори на производство, изразени чрез платен (или който следва да се плати) доход. Включват се също така и компенсиращи записи за безвъзмездно предоставени реални и финансови ресурси.

• Статията *Стоки* в текущата сметка на платежния баланс обхваща преносими стоки, за които е налице смяна на собствеността между резиденти и нерезиденти. Данните за вноса и износа *FOB (Free on board)* са базирани на митнически декларации, като кодовете, използвани в тях, са по *Хармонизираната система за описание и кодиране на стоките* на Световната митническа организация, въведена през 1988 г. и допълнена през 1992 г. Българската народна банка и Националният статистически институт съвместно прилагат разработената от тях методология за оценка на вноса по цени *FOB* и на приходите и разходите за товарен транспорт.<sup>24</sup> Методологията се базира на анализ на съотношенията *CIF/FOB* при вноса на стоки в зависимост от различните видове доставки по вноса, както и от използвания транспорт и националност на превозвача.

При представяне на географското разпределение на данните за износа и вноса в платежния баланс на страната се следват следните правила:

Съгласно европейските регламенти, при търговия със страни – членки на ЕС:

- при пристигания – страната партньор е държава-членка, от която стоките се изпращат за България.
- при изпращания – страната партньор е държава-членка, за която се изпращат стоките.

При данните за търговията със страни извън ЕС:

- при внос – страната партньор е тази, която е произвела стоката, наречена „страна на произход“.
- при износ – страната партньор е тази, която ще консумира стоките, наречена „страна на потребление“.

<sup>24</sup> Данните за 2002–2005 г. са базирани на тази методология за оценка на вноса по цени *FOB* и на приходите и разходите за товарен транспорт.

*Източници:* Източник на данните от началото на 2003 г. до края на 2006 г. бе Агенция „Митници“, а за предишни години – „Информационно обслужване“ АД (дирекция ИИЦ). Българската народна банка и НСИ получаваха данните за вноса и износа, допълваха ги с друга информация и допълнително ги обработваха. С въвеждането на системата Интрастат (въведена със Закона за статистика на вътрешнообщностната търговия със стоки, ДВ, бр. 51 от 2006 г.) с данните за януари 2007 г. настъпиха промени в начина на отчитане на външната търговия на България с останалите държави – членки на ЕС.

Прилагането на системата Интрастат доведе до промяна на сроковете за получаване и обработка на данните. Информация за износа (изпращания) и вноса (пристигания) на стоки се предоставят от Интрастат-операторите (фирмите, задължени да предоставят информация) на Националната агенция по приходите в срок до 10 дни след изтичането на отчетния месец. Тези данни се изпращат на Националния статистически институт за последваща обработка. Той следва да предоставя на Евростат обобщени месечни данни (без детайли по държави и стоки) в срок до 42 дни след изтичането на отчетния месец. Подробните данни за изпращанията и пристиганията на стоки се предоставят на Евростат в срок до 70 дни след края на отчетния месец.

БНБ получава от НСИ обобщени данни (без детайли по държави и стоки) за стокооборота на страната с другите държави – членки на ЕС, в срок до 35 дни след изтичането на отчетния месец и към тези данни се добавят данните от Агенция „Митници“ за търговията с трети страни. Поради това с публикуването на отчета на платежния баланс за отчетния месец са публикувани само обобщени данни за вноса и износа на стоки. Детайлни данни за изпращанията и пристиганията на стоки БНБ получава от НСИ в срок до 60 дни след изтичането на отчетния месец.

В резултат на тази промена графикът за отчитане на данните за външната търговия от БНБ е следният:

- Предварителни обобщени данни (без детайли по държави и стоки) за отчетния месец се публикуват в срок до 42 дни след изтичане на отчетния месец в таблицата за платежния баланс.
- Предварителни подробни данни (с детайли по държави и стоки) за отчетния месец се предоставят на потребителите в срок не по-рано от 73 дни след изтичане на месеца.
- Частта „Външната търговия на България“ от материала „Платежен баланс на България“ се подготвя тримесечно, в срок не по-рано от 73 дни след края на тримесечието.

Поддържаните серии от данни за вноса и износа на страната на интернет страницата на БНБ се обновяват в срок не по-рано от 73 дни след изтичане на отчетния месец.

БНБ и НСИ взаимно съгласуват данните за вноса и износа, преди да ги публикуват.

- Статията *Услуги* обхваща *транспортни, туристически и други услуги*.

Българската народна банка извлича данните за *товарния транспорт* от данните за външната търговия на базата на оценки и за *пътническият транспорт* от данните за туризма.

От януари 2006 г. БНБ въведе нова методология за оценка на приходите и разходите за товарен транспорт. Приходите от товарен транспорт се формират от оценката на приходите на местни превозвачи, свързани с износа на стоки от страната. Разходите се калкулират като оценка на разходите, направени от местни лица, в полза на чуждестранни превозвачи, свързани с вноса на стоки в страната. Приходите и разходите се оценяват по типове транспорт и националност на превозвача. С въвеждането на системата Интрастат, от януари 2007 г. настъпиха промени и в начина на оценяване на приходите и разходите от товарен транспорт на България с останалите държави – членки на ЕС. Поради по-дългия срок за получаване от НСИ на подробни данни за търговията на България с останалите държави – членки на ЕС, към датата на публикуване на първоначалния отчет за платежния баланс за съответния месец (42 дни след края на отчетния период) предварителната оценка за приходите и разходите от товарен транспорт е изчислена въз основа на данните от предходни години. Тези оценки подлежат на ревизия след получаване на предварителните подробни данни (с детайли по държави и стоки) за търговията с останалите държави – членки на ЕС, за отчетния месец.

*Туризмът (пътувания)* обхваща стоки и услуги, включително тези, свързани със здравни и образователни услуги, предоставени на туристи, пътуващи служебно или лично. Данните за туризма се базират на данни от Министерството на вътрешните работи относно

броя на туристите, пресекли границата, както и на оценки на разходите, извършени от един турист въз основа на методологията за оценяване на приходите и разходите от туристически услуги – *Методология за оценка на приходите и разходите от пътувания и туризъм в платежния баланс на България* (Българска народна банка, Министерство на търговията и туризма, 18 ноември 1999 г.). Данните за 2007 г. за броя на чуждестранните граждани, посетили страната, се базират на информация от НСГП и оценки на НСИ. Понастоящем БНБ провежда *Проучване на границата сред пътуващите български и чуждестранни граждани* с оглед след неговото приключване методологията за оценка на статия *Пътувания* да бъде актуализирана.

Статията *Други услуги* обхваща постъпленията и плащанията по всички останали категории услуги, различни от тези, свързани с транспорт или туризъм (съобщителни, строително-монтажни, финансови, застрахователни, лизингови, услуги в областта на науката, културата и спорта и др.).

*Източници* на информация по тази статия са отчетите на банките и на фирмите, които предоставят информация за сметките си в чужбина.

• Статията *Доход* включва две категории: 1) *компенсации на наетите*, и 2) *инвестиционен доход*. *Компенсациите на наетите* обхващат надници, заплати и други плащания към нерезиденти, работещи в страната, или получени от резидентите, работещи в чужбина. Компенсациите на наетите обхващат и доход, реализиран в резултат от неофициална заетост. БНБ оценява този поток съгласно *Методология за оценка на потоците, дължащи се на неофициална заетост*, 14 март 2006 г.<sup>25</sup> Инвестиционният доход покрива постъпления и плащания на доход, свързан с външни финансови активи и пасиви – по преки инвестиции (дивиденди и реинвестирана печалба), портфейлни инвестиции, други инвестиции и по резервни активи (депозитни сметки).

*Главните източници* на информация по статия *Доход* са отчетите на банките и предприятията, Министерството на финансите и Българската народна банка.

• *Трансфери* са всички реални ресурси и финансови средства, предоставени безвъзмездно от една икономика на друга. *Текущите трансфери* засягат пряко нивото на разполагаемия доход на една икономика и потреблението на стоки и услуги. В този смисъл текущите трансфери намаляват дохода и потребителските възможности на страната донор и увеличават дохода и потребителските възможности на страната получател. В *Текущи трансфери* се включват постъпилите средства по предприсъединителните и присъединителните фондове на Европейския съюз, парични преводи от частни лица, както и дарения, помощи, наследство, печалби от лотарии, пенсии, данъци, вноски за социални осигуровки и др.

*Източници*: Българската народна банка получава данни за текущите трансфери от Министерството на финансите, Българския червен кръст, Агенцията за чуждестранна помощ и от системата за отчитане на информацията от банките за преводите и плащанията между местни и чуждестранни лица.

#### **Б. Капиталова сметка**

*Капиталовата сметка* включва две категории: 1) *капиталови трансфери*, и 2) *придобиване или предоставяне на нематериални, нефинансови активи*. Когато са в натура, капиталовите трансфери включват: 1) прехвърляне на собственост на основни средства, или 2) безвъзмездно опрощаване на пасив от страна на кредитора. Когато е налице плащане, един трансфер е *капиталов*, когато е свързан със или зависим от придобиване или предоставяне на основни средства (например инвестиционни субсидии).

*Източници*: Българската народна банка получава данни за капиталовата сметка от Министерството на финансите (за капиталови трансфери от фондовете от Европейския съюз), тримесечните отчети на предприятията от нефинансовия сектор, месечните отчети на нотариусите и др.

#### **В. Финансова сметка**

*Финансовата сметка* обхваща всички трансакции (реално извършени и начислени) във външните финансови активи и пасиви на една икономика. Външните активи и пасиви са класифицирани основно според типа на инвестицията. *Финансовата сметка* включва: 1) *преки инвестиции*, 2) *портфейлни инвестиции*, и 3) *други инвестиции*.

<sup>25</sup> Данните от април 2001 г. са базирани на тази методология.



• *Преки инвестиции* включва преки инвестиции в чужбина, преки инвестиции в страната и сливания и придобивания. *Пряка инвестиция* е категория в международните инвестиции, при която резидент на една икономика – пряк инвеститор, придобива дълготраен интерес (поне 10% от дяловия капитал или правото на глас) в предприятие, намиращо се в друга икономика – пряко инвестиционно предприятие. Пряката инвестиция включва както първоначалната трансакция, чрез която се установява отношението между прекия инвеститор и прякото инвестиционно предприятие, така и всички последващи трансакции между тях. Трансакциите могат да касаят промяна в участието на прекия инвеститор в капитала на инвестиционното предприятие, промяна във вътрешнофирмената задължняност, както и дела на прекия инвеститор в неразпределената печалба/загуба на предприятието за отчетния период. Преките инвестиции в чужбина се отчитат като актив, преките инвестиции в България – като пасив.

В подстатията *Сливания и придобивания* се отразяват всички сделки по сливания и придобивания, с цел да се елиминира тяхното влияние върху отчитаните данни за преките инвестиции в страната. Международната практика показва, че извършването на такива трансакции като цяло не води до увеличаване на производствените мощности и на заетостта, както и че направените изводи от анализа на данните за преките инвестиции, в които са включени данните за сделки по сливане и придобиване, могат да бъдат неточни относно размера на инвестициите, тяхната динамика, отраслова и географска структура.<sup>26</sup>

*Източници:* Българската народна банка получава месечни данни за преките инвестиции в страната от Агенцията за приватизация, Централния депозитар и от системата за отчитане на информацията от банките за преводите и плащанията между местни и чуждестранни лица, нотариусите и службите по вписванията; тримесечни данни – от Комисията за финансов надзор, от предприятията с чуждестранно участие, Националния статистически институт, от управление „Банков надзор“ на БНБ, от застрахователните дружества и пенсионноосигурителните дружества; годишни данни – от НСИ за размера на чуждестранните инвестиции в предприятията от нефинансовия сектор.

За преките инвестиции в чужбина Българската народна банка използва информация от формите за деклариране в БНБ на преките инвестиции, от тримесечните отчети на предприятията от нефинансовия сектор и от системата за отчитане на информацията от банките за статистиката на платежния баланс.

• *Портфейлни инвестиции* включва портфейлни инвестиции – активи, и портфейлни инвестиции – пасиви.

*Портфейлните инвестиции* са вложения в акции, когато техният размер не надвишава 10% от дяловия/акционерния капитал на дружеството, вложения в облигации, бонове, инструменти на паричния пазар или други търгуеми ценни книжа.

*Главните източници* на информация за статия *Портфейлни инвестиции*, *Пасиви* са от Министерството на финансите, Българската народна банка, банките, предприятията, притежаващи сметки в чужбина, и Централния депозитар.

Данни относно активите на страната под формата на портфейлни инвестиции се предоставят от банките (по отношение на портфейлни инвестиции както за тяхна сметка, така и за сметка на техни клиенти), БНБ и от Министерството на финансите.

• *Други инвестиции* включва търговски кредити, заеми, валутни депозити и други активи и пасиви.

В платежния баланс под *търговски кредит* се разбират вземания между партньори по търговска сделка, които не са секюритизирани с търгуеми ценни книжа.

Основен източник на информация за търговските кредити са тримесечните отчети на местните лица за техните вземания от и задължения към чуждестранни лица.

Статия *Заеми* включва получени и изплатени главници по дългосрочни и краткосрочни заеми между резидент и нерезидент, които заеми не са секюритизирани с търгуеми ценни книжа. От статия *Заеми*, *пасиви* се изключват трансакциите, свързани с получаване или погасяване на главници по кредити, отпуснати от МВФ, както и получаването на главници по заеми, отпуснати в подкрепа на платежния баланс. Последните се записват в съответните статии на група *Д. Резерви и друго финансиране*.

<sup>26</sup> Виж *European Central Bank, Eurostat, Foreign Direct Investment Task Force Report, March 2004*, параграф 332.

Данните за заемите се съставят на базата на информация, предоставяна от Министерството на финансите, БНБ, банките и директно от предприятията, предоставили/получили кредити към/от чужбина. Поради това, че последните се отчитат тримесечно пред БНБ, месечните данни по статията *Заеми, Други сектори* (актив/пасив) се ревизират всяко тримесечие.

Статията *Валута и депозити* представя в актива си измененията във валутните депозити на резиденти в чужбина, а в пасива си – измененията в задълженията на банките, оперирани на територията на България, към нерезиденти в местна и чужда валута. Съгласно основните принципи, залегнали в *Ръководство по платежен баланс* (МВФ, 1993), при отчитане на промените във валутните депозити Българската народна банка елиминира промените в тях, дължащи се на валутнокурсви разлики.

Статиите *Други активи* и *Други пасиви* включват осъществените трансакции по разни разчети, непокрити в останалите категории и натрупаните просрочия на дълг.

#### **Г. Грешки и пропуски (нето)**

*Грешки и пропуски (нето)* е компенсаторна статия. Тя съществува в представянето на платежния баланс, защото системата за набиране на данни, която Българската народна банка използва, не е затворена, а представлява комбинация от различни източници на информация. За разлика от други статистически отчети, като например паричната статистика, набирането на информацията, необходима за съставяне на платежния баланс, не може да се ограничи само до използването на счетоводните отчети на банките като единствен източник на данни.

Колебанията в *Грешки и пропуски (нето)* както в знака, така и в размера, се дължат главно на: 1) ревизии на данните за вноса и износа, 2) усъвършенстване на методологията за компилиране на отделните статии на платежния баланс, и 3) съществуването на обективни ограничения при събиране на информацията по отделни статии на баланса.

#### **Д. Резерви и друго финансиране**

• *Резервните активи* включват тези външни активи, които са на разположение и са контролирани от централната банка (правителството), и се използват за пряко финансиране на дефицити на платежния баланс. Резервните активи включват монетарното злато, специалните права на тираж, резервната позиция при МВФ, валутните активи (включващи валутни депозити и ценни книжа) и други вземания. Записванията в тази категория се отнасят до трансакциите по активите на управление „Емисионно“ на БНБ. Данните за промените в резервните активи се включват в платежния баланс, като се изчистват от промените, предизвикани от валутнокурсвите разлики и ценовата преоценка.

Тази група в аналитичното представяне на платежния баланс включва също и *Ползвани кредити от МВФ* и статията *Извънредно финансиране*. Извънредното финансиране обхваща кредитите, получени в подкрепа на платежния баланс, както и отсрочени/преструктурирани плащания и плащания на просрочия, произтичащи от проблеми с платежния баланс. В съответствие с методологията за отчитане на операциите по *извънредното финансиране* (*Ръководство по платежен баланс* на МВФ, 1993, т. 454) платените главници по кредитите, получени в подкрепа на платежния баланс, се отразяват във **Финансовата сметка**, в позицията *Други инвестиции – пасиви – Заеми – Държавно управление*.

#### **III. Периодичност, честота и своевременност на публикациите по платежния баланс**

Българската народна банка съставя и публикува месечно платежния баланс. Съгласно своя календар БНБ извършва публикациите в рамките на шест седмици (42 календарни дни) след изтичането на отчетния период.

#### **IV. Политика на ревизиране на данните**

Ревизиите на публикуваните оценки на платежния баланс са типични за много системи за набиране на данни за платежния баланс, прилагани в други страни. Те са в съответствие с *Календара на ЕЦБ за обмен на данните за платежния баланс, международната инвестиционна позиция, резервните активи в рамките на ЕСЦБ* (включващ и календар за ревизиите). С публикуването на ревизии потребителите своевременно биват информирани относно актуализираните данни по съответните статии.<sup>27</sup> Политиката на Българската народ-

<sup>27</sup> Годишните данни за преките чуждестранни инвестиции в страната се ревизират с 15 месеца закъснение след изтичането на отчетния период (след получаване на годишните данни на НСИ за предприятията от нефинансовия сектор).

на банка за ревизии на данните се базира на следните принципи:

- 1) С данните за първия месец от всяко тримесечие се ревизират месечните данни за цялата текуща година. С данните за втория и третия месец от всяко тримесечие се ревизират данните само за предходния месец.
- 2) При наличие на текущи промени в резултат от събрана допълнителна информация, както и поради елиминирането на грешки, Българската народна банка своевременно информира потребителите посредством месечните прессъобщения и чрез бележките към таблицата на платежния баланс.
- 3) Когато се правят значителни ревизии, в резултат от промени в методологията за отчитане на определени компоненти на платежния баланс или по други причини, с цел да улесни своите потребители Българската народна банка ги информира предварително за предстоящите промени.

#### **V. Разпространение на информацията**

Българската народна банка разпространява месечните данни за платежния баланс чрез страницата си в интернет – [www.bnb.bg](http://www.bnb.bg)

Данните се публикуват също така и в полугодишните и годишните официални отчети на Българската народна банка. Данните се предоставят едновременно на всички потребители.

#### **VI. Контакти**

Въпроси по методологията, прилагана от Българската народна банка, или относно публикуваните данни по платежния баланс можете да изпращате на Емил Димитров, директор на дирекция „Статистика“, и на Лиляна Ел Хаддад, началник на отдел „Платежен баланс и външен дълг“, по електронната поща на адреси съответно [Dimitrov.E@bnbank.org](mailto:Dimitrov.E@bnbank.org) и [Elhaddad.L@bnbank.org](mailto:Elhaddad.L@bnbank.org) или по пощата на следния адрес:

Българска народна банка  
Отдел „Платежен баланс и външен дълг“  
Пл. „Княз Александър I“ № 1  
1000 София

#### **Внос и износ**

##### **I. Източници на данни**

Източник на данните от началото на 2003 г. до края на 2006 г. бе Агенция „Митници“, а за предишни години – „Информационно обслужване“ АД (дирекция ИИЦ). Българската народна банка и НСИ получаваха данните за вноса и износа, допълваха ги с друга информация и допълнително ги обработваха. До края на 2006 г. всички фирми, извършващи внос или износ на стоки, бяха задължени да декларират тази дейност чрез митнически декларации.

След 1 януари 2007 г. фирмите, извършващи стокообмен с държавите – членки на ЕС, се отчитат по системата Интрастат (въведена със Закона за статистика на вътрешнообщностната търговия със стоки, ДВ, бр. 51 от 2006 г.). Съгласно закона фирмите, които имат оборот над определения от НСИ праг за деклариране, подават Интрастат-декларации пред Националната агенция по приходите. Агенцията следва да извършва контрол на обхвата на задължените лица, да следи за изпълнение на задълженията им по системата Интрастат, както и да контролира достоверността на предоставяните данни. Данните от Интрастат-декларациите се изпращат на НСИ за последваща обработка.

Вносът и износът с трети страни (извън ЕС), както и движението на стоки в ЕС, осъществявано под митнически контрол, продължават да се отчитат чрез митнически декларации, като Агенция „Митници“ предоставя данните за обработка на НСИ. Институтът обединява тези данни с информацията по системата Интрастат, обработва ги и след извършване на допълнителни оценки предоставя данните на потребителите, в т.ч. и на Българската народна банка.

##### **II. Срокове за получаване на данните**

БНБ получава от НСИ обобщени данни (без детайли по държави и стоки) за стокооборота на страната с другите държави – членки на ЕС, в срок до 35 дни след изтичането на отчетния месец. Детайлни данни за изпращанията и пристиганията на стоки БНБ получава

от НСИ в срок до 60 дни след изтичането на отчетния месец. Данните за търговията с трети страни се получават от НСИ до 29-о число на месеца, следващ отчетния.

### III. Основни принципи на отчитане

Износът се отчита по цени *FOB*, а вносът – по цени *CIF*, като за нуждите на платежния баланс вносът се преизчислява по цени *FOB*. Използваната система за кодиране на стоките се базира на *Хармонизираната система за описание и кодиране на стоките* на Световната митническа организация, въведена през 1988 г. и допълнена през 1992 г.

В съответствие със съвместна методология на БНБ и НСИ от 1999 г. вносът и износът се отчитат по системата на *Специална търговия*, като моментът на регистрация на трансакциите е моментът (датата) на оформяне на митническите декларации или месецът, през който са извършени вътрешнообщностните изпращания или пристигания по системата *Интрастат*. Критериите за описание на страните-партньори са, както следва: *внос* – по страна на произход на стоките, *износ* – по страна на получател на стоката, т.е. последната известна страна, където стоката трябва да бъде доставена. С цел съпоставимост на поддържаните от БНБ статистически редове за вноса и износа по *Основни търговски партньори и региони* тези критерии са приложени от БНБ и за данните след 1 януари 2007 г.

Съгласно съвместната методология, преди да публикуват данни за вноса и износа, БНБ и НСИ взаимно съгласуват данните за общия размер на вноса и износа и търговското салдо.

### IV. Видове таблици за вноса и износа

#### A. Начин на използване

За целите на икономическия анализ БНБ публикува таблиците *Начин на използване*. Основата за тяхното конструиране са 4-значните кодове по *Хармонизираната система за описание и кодиране на стоките*, групирани от гледна точка на предназначението и крайното използване на съответната стока. Основни принципи при разпределянето на стоките в съответните групи са: от една страна, целта на тяхното използване, и от друга, степента на преработката им. Таблиците са месечни, тримесечни и годишни.

#### B. Основни търговски партньори и региони

В таблиците *Основни търговски партньори и региони* са включени само по-важните държави и региони за износа (вноса) на страната. Разделението на държави – членки на Европейския съюз, на групите „Европейски съюз – 15“ и „ЕС – нови държави-членки“ е в съответствие с практиката и изискванията на Евростат и ЕЦБ. Таблиците са месечни, тримесечни и годишни.

#### B. Основни търговски региони по начин на използване

Таблиците *Основни търговски партньори по начин на използване* представят разрез на вноса и износа на страната по географски признак и по групи стоки. Таблиците са тримесечни и годишни.

#### Г. Валутна структура на вноса и износа

В таблиците *Валутна структура на вноса и износа* са показани относителните дялове на различните валути в трансакциите по вноса и износа. Таблиците са тримесечни и годишни.

Във всички публикувани таблици износът е отчетен по цени *FOB*, а вносът по цени *CIF*.

#### V. Разпространение на информацията

Българската народна банка разпространява данните за вноса и износа на България чрез страницата си в интернет – <http://www.bnb.bg>. Данни за външната търговия на страната се включват в полугодишните и годишните официални отчети на Българската народна банка.

На страницата на БНБ в интернет са представени статистически редове за вноса и износа по *Начин на използване* и по *Основни търговски партньори и региони* от 1995 г. За тези серии съществува възможност за търсене по определен период (месец, тримесечие, година) и по група стоки (търговски партньори). Отделно за същия период са публикувани и тримесечни и годишни таблици *Основни търговски региони по начин на използване* и *Валутна структура на вноса и износа* (до декември 2006 г.).

#### VI. Периодичност, честота и своевременност на публикациите за вноса и износа

Поддържаните на интернет страницата на БНБ серии от данни за вноса и износа на страната се обновяват в срок не по-рано от 73 дни след изтичане на отчетния месец. В срок до шест седмици (42 дни) след края на отчетния период с публикуването на платежния баланс за отчетния месец се публикуват само обобщени данни за вноса и износа на стоки.

#### VII. Политика на ревизиране на данните

Съгласно установената практика БНБ прави месечни ревизии на данните си за последните три месеца, а тримесечно ревизира данните за всички месеци на отчетната година. В случай че получава непълни и/или некачествени данни, БНБ може да извършва и по-чести ревизии на данните за месеците на отчетната година.

#### VIII. Контакти

Допълнителна информация по методологията или публикуваните данни за външната търговия и платежния баланс можете да получите от Лиляна Ел Хаддад, началник на отдел „Платежен баланс и външен дълг“, тел. (+359 2) 9145 1439, електронен адрес [ElHaddad.L@bnbank.org](mailto:ElHaddad.L@bnbank.org), както и от г-ца Ана Мурджева, експерт, тел. (+359 2) 9145 1965, електронен адрес [Murdjeva.A@bnbank.org](mailto:Murdjeva.A@bnbank.org).

### Брутен външен дълг<sup>28</sup>

При отчитане на brutния външен дълг на страната Българската народна банка се придържа към международните стандарти и изисквания, заложи в *Ръководство по статистика на външния дълг*, подготвено от няколко международни организации и издадено от МВФ<sup>29</sup>, и в *Ръководство по платежен баланс*, МВФ, 5-о издание, 1993 г. Това осигурява, от една страна, международна съпоставимост на данните, а от друга – съпоставимост между информацията за външния дълг с тази на платежния баланс, на международната инвестиционна позиция и на националните сметки. Данните за brutния външен дълг са и важен източник на информация за определени статии на платежния баланс и на международната инвестиционна позиция.

Българската народна банка изготвя и разпространява месечни статистически данни за brutния външен дълг, разпределен по институционални сектори.

Публикациите обхващат месечни данни относно: 1) размера на brutния външен дълг, 2) обслужване на brutния външен дълг, и 3) новополучените кредити и депозити. Тримесечно с данните към края на отчетното календарно тримесечие се публикува и допълнителна информация по кредитори.

#### I. Счетоводни принципи и стандарти

При изготвяне на статистическите данни по дълга БНБ се придържа към **международната дефиниция за външния дълг**: „Брутният външен дълг към даден момент представлява размерът на текущите и безусловни задължения, изискващи плащане(ия) на главница и/или лихва от дебитора в даден бъдещ момент, които се дължат на нерезиденти от резидентите на дадена икономика.“<sup>30</sup>

Основният критерий за включване на едно задължение към размера на външния дълг на страната е то да бъде **емитирано от резидент и да се дължи на нерезидент**<sup>31</sup>, без значение дали е емитирано на местните или на международните финансови пазари. При трансакциите също се отчитат само сделки, осъществени между резидент и нерезидент. В таблиците за дълга БНБ отчита само размера **на реално отпуснатите, а не на договорените трансове**.

Размерът на задълженията се отчита по **номинална, а не по пазарна стойност** дори когато са налице търгуеми дългови инструменти. Брутният външен дълг на България се отчита в евро.

При съставяне на данните по дълга разделението между краткосрочен и дългосрочен дълг се базира на **оригиналния, а не на остатъчния срок до падежа**. В дългосрочния дълг се включват всички задължения с оригинален срок до падежа над 1 година, както и всички

<sup>28</sup> Актуализирани методологически бележки към 24 февруари 2009 г.

<sup>29</sup> *External Debt Statistics: Guide for Compilers and Users*, IMF, 2003 (Bank for International Settlements, The Commonwealth Secretariat, Eurostat, International Monetary Fund, Organization for Economic Co-operation and Development, The Paris Club Secretariat, The United Nations Conference on Trade and Development, the World Bank).

<sup>30</sup> Пак там, с. 7, параграф 2.3.

<sup>31</sup> За дефинициите на резидент и нерезидент виж *Ръководство по платежен баланс*, МВФ, 5-о издание, 1993 г., параграфи 57–58.

задължения по преки инвестиции<sup>32</sup>, а в краткосрочния – тези със срок до падежа 1 година или по-малко. Към размера на краткосрочния дълг се отнасят и просрочията на дължими лихви и главници.

## II. Компоненти на brutния външен дълг

### A. По институционални сектори

Структурата на таблицата за размера на brutния външен дълг е в съответствие с изискванията на *Ръководство по статистика на външния дълг*, подготвено от няколко международни организации и издадено от МВФ<sup>33</sup>.

При представянето на дълга основното разделение е по институционални сектори – държавно управление, централна банка, банки и други сектори. Задълженията, свързани с преки инвестиции, са публикувани на отделен ред с оглед тяхната специфика. Класификацията по институционални сектори е в съответствие с *Ръководство по платежен баланс*, МВФ, 5-о издание, 1993 г. В рамките на всеки сектор задълженията са класифицирани според срочността им – краткосрочни и дългосрочни, и по видове дългови инструменти.

### Държавно управление

Дългът на сектор *Държавно управление* обхваща: 1) дълга на централното правителство, 2) дълга на местните органи на управление, 3) дълга на социалноосигурителните фондове, и 4) дълга на други институции с нестопанска цел, които се контролират и финансират от държавата. Дългът на банки и небанкови предприятия с повече от 50% държавна собственост, които функционират като предприятия със стопанска цел, или т.нар. квазикорпорации, не се включва в размера на дълга на сектор *Държавно управление*, а към съответните институционални сектори – *Банки* или *Други сектори*. Дългът на сектор *Държавно управление* е дългосрочен и е представен по видове дългови инструменти. Основните подстатии са *Облигации* и *Заеми*. В статия *Заеми* се включват всички задължения на държавно управление, които не са секюритизирани с търгуеми ценни книжа. Към този раздел се отнасят също така и кредитите, отпуснати на правителството от МВФ. В подстатия *Облигации* се отчитат задължения на правителството по емитирани от него ценни книжа на международните финансови пазари, като в тази статия се записва целият размер на емисията. Частта от емисията (брейди облигациите, еврооблигациите и глобалните облигации), притежавана от резиденти към края на отчетния период, се отчита с отрицателен знак в статия *Облигации, притежавани от резиденти*. В подстатия *Облигации* се отчитат и държавните ценни книжа, емитирани от правителството на вътрешния пазар и закупени от нерезиденти.

*Източници на данни:* Основен източник на данни е *Регистърът на държавния и държавно-гарантирания дълг* на Министерството на финансите (до 31.XII.2002 г. източник на данни бе *Системата за регистриране, обслужване и управление на дълга* на Министерството на финансите и на Българската народна банка). Други източници на данни са дирекция „Депозитар на държавни и гарантирани от държавата дългове“ на БНБ, Централен депозитар АД и банките.

### Централна банка

В този сектор в съответствие с международната методология по статистика на външния дълг се включват заемите, отпуснати на БНБ. Данните са от *Регистъра на държавния и държавногарантирания дълг* на Министерството на финансите.

### Банки

В краткосрочния дълг на банките се включват задълженията по краткосрочни заеми, получени от нерезиденти, депозитите на нерезиденти в местните банки, както и други пасиви към нерезиденти. В подстатия *Депозити* се включват както валутните, така и левовите депозити на нерезиденти в местни банки. При нетно нарастване на депозитите в банковата система това се отчита в таблица *Получени нови кредити и депозити*, а при нетно изтегляне на депозити – в таблицата за обслужване на външния дълг като изплащане на главница по подстатия *Депозити*. В съответствие с *Ръководство по статистика на външния дълг* в размера на външния дълг не се включват депозитите, свързани с условни задължения<sup>34</sup>. Дългосрочният дълг на банките включва заеми и облигации, емитирани от банките и притежавани от нерезиденти.

<sup>32</sup> *External Debt Statistics: Guide for Compilers and Users...*, параграфи 3.14 и 7.5.

<sup>33</sup> Виж бел. 29.

<sup>34</sup> *External Debt Statistics...*, параграф 2.10.

*Източници на данни:* Информация за размера и трансакциите по външни заеми се получава месечно пряко от банките чрез статистическа форма за техните външни задължения. Източник на данните за *Депозити* и *Други задължения* на банките е отдел „Парична и банкова статистика“ в дирекция „Статистика“ на БНБ. Източник на информацията за размера на облигационните заеми, емитирани от банките и притежавани от нерезиденти, е Централният депозитар.

#### **Други сектори**

Дългът на *Други сектори* обхваща външните задължения на търговските фирми от реалния сектор (включително заемите, за които има поети държавни гаранции, и заемите на фирми с преобладаващо държавно участие) и на домакинствата.

В краткосрочния дълг на търговските фирми се включват задълженията по краткосрочни заеми, получени от нерезиденти, търговските заеми, както и други пасиви към нерезиденти. Дългосрочният дълг на търговските фирми включва заеми и облигации, емитирани от търговските фирми и притежавани от нерезиденти.

*Източници:* Информацията за финансовите заеми се събира посредством статистическата форма СПБ-4 – *Отчет за финансовите кредити между местни лица и чуждестранни лица*, която обхваща информация за размера и различните типове трансакции по кредита. Тъй като Валутният закон предвижда тримесечна отчетност на тези задължения, за първите два месеца на всяко тримесечие БНБ публикува данни за небанковите предприятия, които се базират както на предоставените от фирмите планове за погасяване на получените от тях заеми, така и на оценки. В подстатия *Търговски кредити* се отчитат съответните задължения на резиденти към нерезиденти<sup>35</sup>. Информацията за тези задължения се събира от БНБ посредством форма СПБ-6Б – *Отчет за задълженията на местни лица към чуждестранни лица*. Поради тримесечната отчетност по тази форма, предвидена от Валутния закон, за първите два месеца на всяко тримесечие БНБ публикува оценки за търговските кредити. Информацията за задълженията на физическите лица към нерезиденти се събира от БНБ посредством годишна форма СПБ-8 – *Отчет за вземанията и задълженията на местни физически лица*.

#### **Преки инвестиции: вътрешнофирмени заеми**

При представянето на брутните външни задължения според международната методология задълженията на страната, свързани с вътрешнофирмено кредитиране, са показани на отделен ред. (Задълженията във връзка с дялово участие (дялов капитал и реинвестирана печалба) с изключение на привилегировани акции, които са дългов инструмент, не се включват в концепцията на външния дълг.) Задълженията по преки инвестиции се включват в размера на дългосрочния външен дълг.

#### **Б. По кредитори**

В съответствие със структурата, препоръчана от *Ръководство по статистика на външния дълг*, се подготвят и тримесечни таблици за размера на брутният външен дълг по сектори на кредиторите.

#### **В. Публичен и публичногарантиран външен дълг и частен негарантиран външен дълг**

В публичния и публичногарантирания външен дълг съгласно параграфи 5.5–5.6 на *Ръководството по статистика на външния дълг* се включва дългът на сектор *Държавно управление*, на сектор *Централна банка*, на банките от публичния сектор, на нефинансовите предприятия от публичния сектор, както и публичногарантираният дълг на частния сектор. Частният негарантиран външен дълг обхваща дълга на банките и на нефинансовите предприятия, който не е обхванат в публичния и публичногарантирания външен дълг. Данните са месечни.

#### **III. Периодичност, честота и своєвременност на публикациите по брутният външен дълг**

Българската народна банка съставя и публикува месечни данни за размера и обслужването на брутният външен дълг на страната, както и за новополучените кредити и депозити. Месечно се разпространяват и данни за индикаторите на външния сектор, включително и данни за индикаторите на външния дълг.

<sup>35</sup> За дефиницията на търговски кредит виж *Ръководство по платежен баланс*, МВФ, 5-о издание, 1993, гл. XX, параграф 414, и *External Debt Statistics...*, глава 3, параграф 133.

Българската народна банка публикува данните съгласно обявения календар. При необходимост от промяна на датата за публикуване банката информира потребителите минимум една седмица преди предварително определената дата.

#### IV. Политика на ревизиране на данните

Политиката на Българската народна банка за ревизиране на данните се базира на следните принципи:

- 1) Всяка месечна публикация включва ревизии на данните за предходните три месеца, а всяка тримесечна публикация – ревизии на месечните данни за цялата текуща година.
- 2) При наличие на текущи промени в резултат от събрана допълнителна информация, както и поради елиминирането на грешки Българската народна банка своевременно информира потребителите посредством месечните прессъобщения и чрез бележките към таблиците на brutния външен дълг.
- 3) Когато се правят значителни ревизии, в резултат от промени в методологията за отчитане на определени компоненти на brutния външен дълг или по други причини, с цел да улесни своите потребители Българската народна банка информира предварително за предстоящите промени.

#### V. Разпространение на информацията

Българската народна банка публикува месечните данни за brutния външен дълг на своята страница в интернет – [www.bnb.bg](http://www.bnb.bg). Данните се публикуват и в полугодишните и годишните официални отчети на банката. Данните се предоставят едновременно на всички потребители.

#### VI. Контакти

Въпроси по методологията, прилагана от Българската народна банка, или относно публикуваните данни за brutния външен дълг можете да изпращате на Емил Димитров, директор на дирекция „Статистика“ и на Лиляна Ел Хаддад, началник на отдел „Платежен баланс и външен дълг“, на електронни адреси съответно [Dimitrov.E@bnbank.org](mailto:Dimitrov.E@bnbank.org) и [ElHaddad.L@bnbank.org](mailto:ElHaddad.L@bnbank.org) или по пощата на адрес:

Българска народна банка  
Отдел „Платежен баланс и външен дълг“  
Пл. „Княз Александър I“ № 1  
1000 София

#### Международна инвестиционна позиция на България<sup>36</sup>

Българската народна банка съставя и отчита международната инвестиционна позиция (МИП) на страната. Информацията за нуждите на статистиката на международната инвестиционна позиция се събира на основание на чл. 42 от Закона за БНБ (обн., ДВ, бр. 46 от 10.VI.1997 г.; изм., ДВ, бр. 59 от 2006 г.) и чл. 7–10 на Валутния закон (обн., ДВ, бр. 83 от 21.IX.1999 г., изм. и доп., бр. 59 от 2006 г.) и се обработва от отдел „Платежен баланс и външен дълг“ към дирекция „Статистика“ на БНБ при запазване на пълна конфиденциалност. Българската народна банка изготвя и публикува международната инвестиционна позиция в съответствие с петото издание на *Ръководството по платежен баланс (МВФ, 1993)* и с *Ръководните правила на Европейската централна банка*<sup>37</sup>. Международната инвестиционна позиция се съставя и публикува тримесечно.

Методологията за отчитане на международната инвестиционна позиция е концептуално свързана с тази на платежния баланс. Финансовата сметка на платежния баланс представя трансакциите (потоци) на дадена икономика (свързани с външните ѝ финансови активи и пасиви), които се отразяват върху размера на притежаваните външни финансови активи и пасиви, отчитани в международната инвестиционна позиция.

Съществува тясна взаимовръзка и между *международната инвестиционна позиция*, *Brutния външен дълг* и *Системата от национални сметки (СНС)*. Статиите на международната инвестиционна позиция съответстват до голяма степен на същите елементи от сметка *Останал свят* от СНС.

<sup>36</sup> Актуализирани методологически бележки към 30 декември 2008 г.

<sup>37</sup> *Guideline of The European Central Bank on the Statistical Reporting Requirements of The European Central Bank in the Field of Balance of Payments Statistics, The International Reserves Template and International Investment Position Statistics (ECB/2004/15).*



## **I. Счетоводни принципи и стандарти**

*Времето на записване* на операциите в международната инвестиционна позиция е края на отчетния период.

*Оценяването на позициите* се извършва на базата на пазарните цени. Ако пазарните цени на трансакциите не са известни, като приближение за тях се използват средни пазарни цени.

*Промените в стойността* на притежаваните активи или пасиви към чужбина, които се дължат на валутнокурсони и преоценъчни разлики, се отразяват в международната инвестиционна позиция.

Международната инвестиционна позиция на България се отчита в евро и в левове. Преизчисляването в съответната валута се извършва, като се прилага валутният курс към края на отчетния период.

## **II. Компоненти на международната инвестиционна позиция**

Международната инвестиционна позиция представя външните финансови активи и пасиви на страната към края на определен период. Първото ниво на класификация в международната инвестиционна позиция е разделянето на *активи* и *пасиви*. Второто ниво на класификация – по функционални категории – е в пълно съответствие с представянето на финансовата сметка на платежния баланс. Функционалните категории *активи* и *пасиви* са: *преки инвестиции*, *портфейлни инвестиции*, *финансови деривати* и *други инвестиции*. В активите се включват и резервните активи на страната. Третото ниво на класификация е по инструменти. Инструментите, класифицирани в статиите *портфейлни инвестиции* и *други инвестиции*, са показани още и по резидентен сектор, а при *други инвестиции* се представя и матуритетът на заемите.

Компонентите на международната инвестиционна позиция са класифицирани в следните основни категории:

### **A. Прeki инвестиции**

*Пряка инвестиция* е категория в международните инвестиции, при която резидент на една икономика – пряк инвеститор – придобива дълготраен интерес (поне 10% от дяловия капитал или правото на глас) в предприятие, намиращо се в друга икономика – пряко инвестиционно предприятие. Пряката инвестиция включва както първоначалната трансакция, чрез която се установява отношението между прекия инвеститор и прякото инвестиционно предприятие, така и всички последващи трансакции между тях. Трансакциите могат да касаят промяна в участието на прекия инвеститор в капитала на инвестиционното предприятие, промяна във вътрешнофирмената задължнялост, както и дела на прекия инвеститор в неразпределената печалба/загуба на предприятието за отчетния период. Вътрешнофирмените вземания и задължения се отчитат отделно, като се следва принципът за посоката на първоначалната трансакция.

*Източници:* Информацията за размера на преките чуждестранни инвестиции се извлича от месечни, тримесечни и годишни отчети на финансовия и нефинансовия сектор. За отделни елементи на позицията по преки инвестиции се използват наличните данни за размера им към края на всяко тримесечие. Други елементи на позицията, за които БНБ не разполага с данни за размера, се оценяват, като към размера на инвестициите от предходния период се натрупват потоците от отчетния период, отразени в платежния баланс.

За преките инвестиции в чужбина Българската народна банка използва информация от фирмите за деклариране в БНБ на преките инвестиции, от тримесечни отчети на предприятията от нефинансовия сектор и от месечни отчети за статистиката на платежния баланс на банките. По-късно размерът на преките инвестиции в чужбина се актуализира с данни от годишно проучване на БНБ за преките инвестиции в чужбина.

Българската народна банка получава месечни данни за преките инвестиции в страната от Централния депозитар, от отчетите за статистиката на платежния баланс на банките, от нотариусите и Агенцията за приватизация; тримесечни данни – от Управление „Банков надзор“ – отчети за капитала и доходите на банките с чуждестранно участие, от предприятията с чуждестранно участие за междуфирмените задължения и вземания и от проучването на БНБ сред основните инвестиционни предприятия от нефинансовия сектор. Размерът на дяловия капитал на предприятията от нефинансовия сектор, получен от данните за потоците в платежния баланс, се допълва или замества с данни от годишното проучване на НСИ

за размера на чуждестранните инвестиции. БНБ изготвя и данни за географското и секторното разпределение на преките инвестиции в страната и чужбина.

#### **Б. Портфейлни инвестиции**

Размерът на статията *портфейлни инвестиции* включва активите и пасивите в акции и дългови ценни книжа на България към останалия свят. Дълговите ценни книжа се разделят на облигации (с матуритет повече от една година) и инструменти на паричния пазар (с матуритет, по-малък от една година).

*Източници:* Размерът на статията *портфейлни инвестиции – активи*, включва ценните книжа, емитирани от чуждестранни и притежавани от местни лица. Източниците за размера на *портфейлните инвестиции – активи*, на централната банка и сектор *Държавно управление*, които не са част от официалните резервни активи, са дирекция „Главно счетоводство“ на БНБ и Министерството на финансите. Размерът на *портфейлните инвестиции – активи*, държани от банките, се съставя на база на месечните отчетни форми на банките (на база счетоводни данни), докато данните за активите на други сектори се докладват от инвестиционните посредници и другите финансови институции.

Размерът на статията *портфейлни инвестиции – пасиви*, включва ценните книжа, емитирани от местни лица и притежавани от чуждестранни лица. Основният източник на информация за тази статия са: (i) Централният депозитар, който предоставя месечни данни за размера на портфейлните инвестиции по сектори, и (ii) финансовите посредници – за инвестициите на местни лица в ценни книжа, емитирани от местни лица в чужбина. Министерството на финансите, БНБ и банките са основните източници на данни за инвестициите в дългови ценни книжа за секторите *Централна банка* и *Държавно управление*.

#### **В. Финансови деривати**

Активите и пасивите по статията *финансови деривати* включва дериватни финансови инструменти, като форуърди, фючърси, суапове, опции и други. Основен източник на данни за тази статия са банките.

#### **Г. Други инвестиции**

*Други инвестиции* включва размера на активите и пасивите по търговски кредити, заеми, валутни депозити и други активи и пасиви.

Според изискванията на петото издание на *Ръководството по платежен баланс* под търговски кредит се разбира възникване на кредитни вземания или задължения между партньори по сделки във връзка с покупко-продажба на стоки или услуги, авансови плащания и други подобни, които не са секюритизирани с търгуеми ценни книжа.

Статия *заеми* включва получени и изплатени главници по дългосрочни и краткосрочни заеми между местно и чуждестранно лице, които не са секюритизирани с търгуеми ценни книжа. Статията *валута и депозити* представя в актива си размера във валутните депозити на местни лица в чужбина, а в пасива си – размера на задълженията на банките, опериращи на територията на България, по депозити на чуждестранни лица, както и касовите наличности във валута. Статиите *други активи* и *други пасиви* включват осъществените трансакции по разни разчети, непокрити в останалите категории, включително натрупаните просрочия на дълг.

*Източници:* Основен източник на информация за търговските кредити на нефинансовия сектор са тримесечните отчети на местните лица за техните вземания (статистическа форма СПБ-6А) и задължения (статистическа форма СПБ-6А) от/към чуждестранни лица. Данните за размера на заемите се компилират на базата на информация, предоставяна от Министерството на финансите, БНБ, от банките и пряко от предприятията, предоставили/получили кредити на/от чужбина.

#### **Д. Резервни активи**

Според изискванията на петото издание на *Ръководството по платежен баланс* *резервните активи* включват тези външни активи, които са на разположение на и са контролирани от централната банка (правителството) и се използват за пряко финансиране на дефицити на платежния баланс. Резервните активи включват монетарното злато, специалните права на тираж, резервната позиция при МВФ, валутните активи (включващи валутни депозити и ценни книжа) и други вземания. Записванията в тази категория представляват активите на управление „Емисионно“ на БНБ.

### III. Периодичност, честота и своєвременност на публикациите относно международната инвестиционна позиция

Българската народна банка съставя и публикува тримесечно международната инвестиционна позиция на страната. Съгласно своя календар БНБ извършва публикациите в рамките на три месеца след изтичането на отчетния период.

### IV. Политика на ревизиране на данните

Политиката на Българската народна банка за ревизиране на данните се базира на следните принципи:

- 1) Всяка публикация включва ревизии на данните за предходния отчетен период.
- 2) При наличие на текущи промени в резултат от събрана допълнителна информация, както и поради елиминирането на грешки Българската народна банка своевременно информира потребителите посредством месечните прессъобщения.
- 3) Когато се правят значителни ревизии в резултат от промени в методологията за отчитане на определени компоненти на международната инвестиционна позиция или по други причини, с цел да улесни своите потребители Българската народна банка ги информира предварително за предстоящите промени.

### V. Разпространение на информацията

Българската народна банка разпространява тримесечните данни за международната инвестиционна позиция на страницата си в интернет – [www.bnb.bg](http://www.bnb.bg)

Данните се публикуват и в полугодишните и годишните официални отчети на Българската народна банка.

### VI. Контакти

Въпроси по методологията, прилагана от Българската народна банка, или относно публикуваните данни по международната инвестиционна позиция можете да изпращате на Емил Димитров, директор на дирекция „Статистика“, и на Лиляна Ел Хаддад, началник на отдел „Платежен баланс и външен дълг“, на електронни адреси съответно [Dimitrov.E@bnbank.org](mailto:Dimitrov.E@bnbank.org) и [ElHaddad.L@bnbank.org](mailto:ElHaddad.L@bnbank.org) или по пощата на адрес:

Българска народна банка  
Отдел „Платежен баланс и външен дълг“  
Пл. „Княз Александър I“ № 1  
1000 София

### Международни резерви и ликвидност в чуждестранна валута на България

Българската народна банка съставя *Рамка на международните резерви и ликвидност* в чуждестранна валута (рамка на резервите) на страната. Данните се обработват от отдел „Платежен баланс и външен дълг“ към дирекция „Статистика“ на Българската народна банка.

### I. Основни принципи

Рамката на международните резерви и ликвидност в чуждестранна валута се съставя в съответствие с *Указания за Рамката на международните резерви и ликвидност в чуждестранна валута (МВФ, 2001)*, както и с петото издание на *Ръководство по платежен баланс (МВФ, 1993)*. Рамката на резервите се основава на две свързани концепции: 1) брутния международен валутен резерв (резервните активи); и 2) ликвидността в чуждестранна валута. *Ръководството по платежен баланс (МВФ, 1993, параграф 424)* дава следното определение за международните резерви на страната: „онези външни активи, които са леснодостъпни за и контролирани от паричните власти за пряко финансиране на дисбаланси във външните плащания, за косвено регулиране степента на проявление на подобни неравновесия чрез интервенции на валутните пазари, с цел да се повлияе на валутните курсове и/или за други цели“. Понятието за рамка на ликвидността в чуждестранна валута е по-широко от това за международните резерви. То се отнася както до размера на валутните резерви, които са леснодостъпни за властите при необходимост да се отговори на внезапно увеличаване търсенето на чуждестранна валута, така и на потенциалното (нето) изтичане на ресурси в чуждестранна валута в резултат от краткосрочни задължения в чуждестранна валута и задбалансови пасиви на властите.

## II. Основни характеристики

### A. Институционален обхват

В съответствие със Споразумението за паричния съвет Българската народна банка е единствената институция, държател на официални международни резерви в България. Рамката на резервите включва Българската народна банка като орган на паричните власти, който управлява и държи международните резерви, и правителството (без социалноосигурителните фондове), което отговаря за официалните задължения в чуждестранна валута.

### B. Обхват на финансовите дейности

Рамката на резервите включва само инструменти в чуждестранни валути. Чуждестранните активи в неконвертируеми валути, както и всички други активи, които не отговарят на концепцията за резервни активи, са изключени.

### B. Принципи на преценка и превалутиране

Международните резерви се преоценяват ежедневно по пазарни валутни курсове. Позициите в ценни книжа се преоценяват ежедневно по пазарни цени на инструментите към предходния работен ден. Златото се преоценява ежедневно по текущата пазарна цена. Лихвите се натрупват ежедневно и се класифицират в точка 1(A) по-долу. Данните се конвертират в национална валута или равностойност в евро (левът е обвързан с еврото по фиксиран валутен курс) чрез официалните валутни курсове, обявявани ежедневно от Българската народна банка. Рамката на резервите се изчислява и преоценява месечно.

## III. Структура

Рамката на резервите се състои от четири части:

### 1) Официални резервни активи и други активи в чуждестранна валута

A. Официални резервни активи (ценни книжа, валутни депозити); резервна позиция при МВФ; специални права на тираж; злато и други (натрупани лихви).

B. Други активи в чуждестранна валута (депозити на правителството в местни банки, злато извън официалните резерви, обезпечение по брейди облигации).

Тази част включва данни за наличности. Дефинирането на тези данни е в съответствие с методологията, изложена в петото издание на *Ръководство по платежен баланс* (МВФ, 1993). Според чл. 42 от Закона за БНБ централната банка съставя платежния баланс на България, чиято основна функционална категория са резервните активи.

Видовете чуждестранни активи, които се включват в brutния международен валутен резерв на БНБ, са точно определени в чл. 28 на Закона за БНБ.

Към другите активи в чуждестранна валута се отнасят активите в чуждестранна валута на БНБ, които не са включени в официалните резерви, както и такива активи, притежавани от правителството (без социалноосигурителните фондове).

*Източници:* Данните за brutния международен валутен резерв и за другите активи в чуждестранна валута се основават на счетоводните записи на БНБ. Данните за *Рамката на международните резерви и ликвидността в чуждестранна валута* могат да бъдат съпоставяни с данните за годишните резервни активи, посочени в международната инвестиционна позиция, публикувани на интернет страницата на БНБ ([www.bnb.bg](http://www.bnb.bg)), както и с данните за активите в месечния баланс на управление „Емисионно“ и аналитичния отчет на БНБ, публикувани на интернет страницата на БНБ (<http://www.bnb.bg/>). Данни за депозитите на правителството в местни банки се предоставят на БНБ от банките.

### 2) Безусловно изтичане на активи в чуждестранна валута през следващите 12 месеца

Тази част включва потоци в чуждестранна валута във връзка с предвидени плащания по главници и лихви, свързани със заеми и ценни книжа със срок до една година включително. За разлика от данните за външния дълг и международната инвестиционна позиция, които се базират на принципа за резидентност (включват се само задължения към нерезиденти независимо от използваните валути), данните, включени в част II, се отнасят само за задължения в чуждестранни валути независимо от резидентността на притежателя.

*Източник:* Данните за предвидените краткосрочни разходи на активи в чуждестранна валута се основават на оценките на Министерството на финансите за плащания за главници и лихви по заеми и ценни книжа, деноминирани в чуждестранни валути за период от 12 месеца напред.

### **3) Условно изтичане на активи в чуждестранна валута през следващите 12 месеца**

Част III включва условни потоци в чуждестранна валута, свързани с договорни задължения, които могат да предизвикат потенциални бъдещи потоци (входящи или изходящи) на активи в чуждестранна валута. По определение условните разходи са свързани със задбалансови позиции.

*Източник:* Министерството на финансите.

### **4) Допълнителни показатели**

Тази част включва позиции и потоци, които не са показани в предишните части, но имат значение за оценяването на официалните резерви в чуждестранна валута и ликвидните позиции (финансови инструменти, деноминирани в чуждестранна валута и изплащани в местна валута), както и на валутната структура на официалните резерви.

*Източници:* Министерството на финансите предоставя месечно данни за размера на ценните книжа, издадени за структурната реформа (ЗУНК), които са деноминирани в чуждестранна валута и обслужвани в левове. Данните за валутната структура на официалните резерви са на БНБ.

## **IV. Периодичност, честота и своевременност на публикациите относно международните резерви и ликвидността**

Българската народна банка съставя и публикува месечно *Рамка на международните резерви и ликвидност* в чуждестранна валута на страната. Съгласно своя календар БНБ публикува данните в рамките на три седмици след изтичането на отчетния период.

## **V. Политика на ревизиране на данните**

Ревизиите на публикуваните данни за официалните резервни активи, международните резерви и ликвидността в чуждестранна валута не са обичайна практика. Политиката на ревизиране, следвана от Българската народна банка, се базира на следните принципи:

- 1) По отношение на данните за международните резерви и ликвидността в чуждестранна валута всяка месечна публикация може да включва ревизии на данните от предишния месец.
- 2) При наличие на текущи промени в резултат от събраната допълнителна информация, както и поради елиминирането на грешки, Българската народна банка своевременно информира потребителите посредством месечните прессъобщения и чрез бележки към таблиците.

## **VI. Разпространение на информацията**

Българската народна банка разпространява месечните данни за международните резерви и ликвидността в чуждестранна валута на интернет страницата си – [www.bnb.bg](http://www.bnb.bg). Данните са в милиони евро.

Данните се публикуват и в полугодишните и годишните официални отчети на Българската народна банка.

## **VII. Контакти**

Въпроси по методологията, прилагана от Българската народна банка, или относно публикуваните данни по международните резерви и ликвидността в чуждестранна валута можете да изпращате на Емил Димитров, директор на дирекция „Статистика“, и на Лиляна Ел Хаддад, началник на отдел „Платежен баланс и външен дълг“, на електронни адреси съответно [Dimitrov.E@bnbank.org](mailto:Dimitrov.E@bnbank.org) и [ElHaddad.L@bnbank.org](mailto:ElHaddad.L@bnbank.org) или по пощата на адрес:

Българска народна банка  
Отдел „Платежен баланс и външен дълг“  
Пл. „Княз Александър I“ № 1  
1000 София

## 3 Фискален сектор

Информацията за фискалния сектор е групирана в три категории:

- а) операции на сектор *Държавно управление (правителствен сектор)*;
- б) операции на правителството (републикански бюджет);
- в) вътрешен държавен дълг.

*Фискалният сектор* включва всички министерства, ведомства (агенции), извънбюджетни фондове и други институции на централното държавно управление, органите на местното самоуправление (общините), самостоятелни единици на социалното осигуряване, както и предприятията, финансирани и контролирани от тях.

*Консолидираният държавен бюджет* представя данните за сектор *Държавно управление* и обхваща републиканския бюджет, бюджетите на социалното осигуряване, съдебната власт, висшите учебни заведения с правителствено финансиране, БАН, общините, както и извънбюджетните фондове и сметки. Обхватът на сектор *Държавно управление* съответства на методологическите изисквания на Европейската система от сметки (*European System of Accounts, rev. 1995*).

*Републиканският бюджет* обхваща централния републикански бюджет (бюджета на Министерството на финансите), бюджетите на другите министерства и ведомства, областните управи и Сметната палата. Заедно с бюджетите на съдебната власт, висшите учебни заведения с правителствено финансиране, БАН и извънбюджетните им сметки той формира подсектор *Централно държавно управление*. Той съответства на подсектор (правителствено равнище) *Централно държавно управление* по методологията на Европейската система от сметки.

## 4 Реален сектор

Таблиците в реалния сектор се групират в следната последователност:

- а) макроикономически показатели (национални сметки);
- б) пазар на труда;
- в) ценови показатели.

Реалният сектор се състои от няколко групи институционални единици – резиденти на икономическата територия на страната. Това са *нефинансовите предприятия*, чиято основна дейност е производството и пазарната реализация на стоки и нефинансови услуги с цел реализиране на печалба; *нетърговските организации, обслужващи домакинствата*, които предоставят стоки и услуги безплатно или по икономически незначими цени; *домакинствата* – резиденти в страната, независимо от техния вид и размер. Тук са включени и некорпорирани производствени единици, както и тези с едностранно счетоводство – собственост на местни физически лица.

В този раздел на бюлетина са включени данни за:

- *брутния вътрешен продукт* – по компоненти на крайното търсене (по метода на разходите за крайно използване) и по икономически сектори (по производствения метод).

В съответствие с изискванията на ЕСС'95 данните за БВП са без холдингова печалба, т.е. измененията в неговата стойност, дължащи се на ценови промени, са изключени. Предварителни са данните, небалансирани с окончателните таблици *Ресурс – използване* на НСИ.

- *пазара на труда* – наетите по трудово правоотношение (обществен и частен сектор), динамиката на техния брой (по икономически сектори), броят на безработните (общо, младежи, възрастни) и равнището на безработицата, средната работна заплата на наетите (по форма на собственост и по икономически сектори). От началото на 2001 г. НСИ публикува месечните данни за наетите и средната работна заплата през втория месец след края на съответното календарно тримесечие.

- *изменението на потребителските цени* – общо и по основни групи стоки и услуги.

## Решения на УС на БНБ

**23 април**

Приема Отчет на БНБ за 2008 г.

Приема Наредба № 20 за издаване на одобрения по чл. 11, ал. 3 от Закона за кредитните институции.

Приема Наредба за изменение и допълнение на Наредба № 2 за лицензите и разрешенията, издавани от БНБ по Закона за кредитните институции.

Приема Наредба № 26 на БНБ за финансовите институции.

БНБ пуска в обращение, считано от 1 юни 2009 г., като законно платежно средство банкнота с номинална стойност 5 лева, емисия 2009 г.

# Издания на БНБ

## 1

### Периодични издания

Годишни отчети на БНБ

Annual Reports of the BNB

Отчети на БНБ за януари – юни на съответната година

Reports, January – June of corresponding year

Информационен бюлетин

Monthly Bulletin

Пазар на ДЦК

Government Securities Market

Банките в България

Banks in Bulgaria

Икономически преглед

Economic Review

## 2

### Непериодични издания

Банкови унифицирани стандарти – 7092 и 5392 (1992 г.)

Банков унифициран стандарт 9098 (1999 г.)

Банкови нормативни актове

**Джефри Милър, Стефан Петранов** Банковата система в България (1996 г.)

Директиви за работа на кредитните институции в ЕС (1995 г., 1997 г.)

Каталог на българските монети (1991 г.)

Каталог на чуждестранните банкноти – втора част (1992 г.)

Наредба за плащанията (1992 г.)

Сборник документи, издадени от Базелския комитет по банков надзор (1997 г.)

Справочник на информационните издания и услуги в БНБ (1994 г.)

Наръчник по банков надзор

120 години Българска народна банка, 1879–1999 (1999 г.)

Каталог на българските банкноти (1999 г.)

Каталог на българските монети (1999 г.)

Каталог на художествената колекция на БНБ (1999 г.)

Каталог на българските банкноти (2004 г.)

Каталог на българските монети (2004 г.)

Българска народна банка, сборник документи, 1879–1900 (1998 г.)

Българска народна банка, сборник документи, 1901–1914 (1999 г.)

Българска народна банка, сборник документи, 1915–1929 (2001 г.)

Българска народна банка, сборник документи, 1930–1947 (2004 г.)

**Николай Неновски** Валутният курс и инфлацията: Франция и България между двете световни войни. Приносът на Албер Афталион (1874–1956 г.) (2006 г.)

**Марко Рясков** Спомени и документи (2006 г.)

Международни валутни резерви (2008 г.)

История на външния държавен дълг на България, 1878–1990. В три части (2009 г.)



## 3 Дискусионни материали

- Бр. 1/1998 Виктор Йоцов, Николай Неновски, Калин Христов, Ива Петрова, Борис Петров**  
Първата година на Паричния съвет в България  
**1/1998 Victor Yotzov, Nikolay Nenovsky, Kalin Hristov, Iva Petrova, Boris Petrov**  
The First Year of the Currency Board in Bulgaria
- Бр. 2/1998 Николай Неновски, Калин Христов**  
Финансова репресия и ратиониране на кредита в условията на паричен съвет в България  
**2/1998 Nikolay Nenovsky, Kalin Hristov**  
Financial Repression and Credit Rationing under Currency Board Arrangement for Bulgaria
- Бр. 3/1999 Добрислав Добрев, Бойко Ценов, Петър Добрев, Джон Ърст**  
Стимули за инвестициите в България: оценка на нетния данъчен ефект върху държавния бюджет  
**3/1999 Dobrislav Dobrev, Boyko Tzenov, Peter Dobrev, John Ayerst**  
Investment Incentives in Bulgaria: Assessment of the Net Tax Effect on the State Budget
- Бр. 4/1999 Николай Неновски, Калин Христов, Борис Петров**  
Два подхода към кризите на фиксираните курсове  
**4/1999 Nikolay Nenovsky, Kalin Hristov, Boris Petrov**  
Two Approaches to Fixed Exchange Rate Crises
- Бр. 5/1999 Николай Неновски, Борис Петров**  
Моделиране на паричния сектор в България, 1913 – 1945 г.  
**5/1999 Nikolay Nenovsky, Boris Petrov**  
Monetary Sector Modeling in Bulgaria, 1913 – 1945
- Бр. 6/1999 Румен Аврамов**  
Паричен съвет и финансови кризи – опитът на България  
**6/1999 Roumen Avramov**  
The Role of a Currency Board in Financial Crises: The Case of Bulgaria
- 7/1999 Zdravko Balyozov**  
The Bulgarian Financial Crisis of 1996 – 1997
- Бр. 8/1999 Николай Неновски**  
Икономическата философия на Фридрих Хайек (100 години от рождението му)  
**8/1999 Nikolay Nenovsky**  
The Economic Philosophy of Friedrich Hayek (The Centenary of His Birth)
- Бр. 9/1999 Добрислав Добрев**  
Паричният съвет в България: устройство, особености и управление на валутния резерв  
**9/1999 Dobrislav Dobrev**  
The Currency Board in Bulgaria: Design, Peculiarities and Management of Foreign Exchange Cover
- Бр. 10/1999 Николай Неновски, Калин Христов**  
Паричните режими и реалната икономика (Емпиричен тест преди и след въвеждането на паричен съвет в България)  
**10/1999 Nikolay Nenovsky, Kalin Hristov**  
Monetary Regimes and the Real Economy (Empirical Tests before and after the Introduction of the Currency Board in Bulgaria)
- 11/1999 Jeffrey B. Miller**  
The Currency Board in Bulgaria: The First Two Years
- 12/2000 Nina Budina, Tzvetan Manchev**  
Fundamentals in Bulgarian Brady Bonds: Price Dynamics
- Бр. 13/2000 Николай Неновски, Калин Христов**  
Изследване на парите в обращение след въвеждането на паричния съвет в България (транзакционно търсене, натрупване, скрита икономика)  
**13/2000 Nikolay Nenovsky, Kalin Hristov**  
Currency Circulation after Currency Board Introduction in Bulgaria (Transactions Demand, Hoarding, Shadow Economy)

- Бр. 14/2000 Виктор Йоцов**  
Макроикономическите модели на Международния валутен фонд и Световната банка  
(анализ на теоретичните подходи и оценка на ефективността от прилагането им в България)
- 14/2000 Victor Yotzov**  
Macroeconomic Models of the International Monetary Fund and the World Bank  
(Analysis of Theoretical Approaches and Evaluation of Their Effective Implementation in Bulgaria)
- Бр. 15/2000 Борис Петров**  
Динамика на банковите резерви при паричния съвет в България
- 15/2000 Boris Petrov**  
Bank Reserve Dynamics under Currency Board Arrangement for Bulgaria
- Бр. 16/2000 Виктор Йоцов**  
Един възможен подход за изграждане на симулационен макроикономически модел на България
- 16/2000 Victor Yotzov**  
A Possible Approach to Simulate Macroeconomic Development of Bulgaria
- Бр. 17/2001 Маргарита Пранджева**  
Надзор на консолидирана основа
- Бр. 18/2001 Николай Неновски, Дарина Колева**  
Ригидност (негъвкавост) на реалните работни заплати и избор на паричен режим
- 18/2001 Nikolay Nenovsky, Darina Koleva**  
Real Wage Rigidity and the Monetary Regime Choice
- 19/2001 Jeffrey Miller, Stefan Petranov**  
The Financial System in the Bulgarian Economy
- 20/2002 Michael Berlemann**  
Forecasting Inflation via Electronic Markets Results from a Prototype Experiment
- Бр. 21/2002 Мирослав Неделчев**  
Корпоративен имидж на търговските банки (1996 – 1997)
- 22/2002 Kalin Hristov**  
Fundamental Equilibrium Exchange Rates and Currency Boards: Evidence from Argentina and Estonia in the 90's
- Бр. 23/2002 Калин Христов, Михаил Михайлов**  
Кредитна активност на търговските банки и ратионаране на кредитния пазар в България
- Бр. 24/2002 Георги Чукалев**  
Ефектът Balassa – Samuelson в България
- Бр. 25/2002 Станислав Нацев, Начко Стайков, Филко Розов**  
Пари и парични задължения: същност, уговаряне, изпълнение
- 25/2002 Stanislav Natzev, Nachko Staykov, Filko Rosov**  
Money and Monetary Obligations: Nature, Stipulation, Fulfilment
- Бр. 26/2002 Иван Костов, Яна Костова**  
Относно едностранната „евроизация“ на България
- 26/2002 Ivan Kostov, Jana Kostova**  
Regarding the Unilateral Euroization of Bulgaria
- Бр. 27/2002 Мартин Заимов, Калин Христов**  
Паричната политика и икономиката: петте години на българския паричен съвет
- 27/2002 Martin Zaimov, Kalin Hristov**  
Shadowing the Euro: Bulgaria's Monetary Policy Five Years on
- 28/2002 Nikolay Nenovsky**  
Improving Monetary Theory in Post-communist Countries – Looking Back to Cantillon
- Бр. 29/2003 Николай Неновски, Калина Димитрова**  
Дуална инфлация в условията на паричен съвет. Предизвикателства пред присъединяването на България към ЕС
- 30/2003 Andreas Freytag**  
Exchange Rate Arrangements, Economic Policy and Inflation: Empirical Evidence for Latin America

- 31/2003 Stacie Beck, Jeffrey B. Miller, Mohsen Saad**  
Inflation and the Bulgarian Currency Board
- 32/2003 Nikolay Nenovsky, Evgeni Peev, Todor Yalamov**  
Banks – Firms Nexus under the Currency Board: Empirical Evidence from Bulgaria
- Бр. 33/2003 Калин Христов, Михаил Михайлов**  
Моделиране на инфлацията в България
- 34/2003 Konstantin Pashev**  
Competitiveness of the Bulgarian Economy
- 35/2003 Jean Baptiste Desquilbet, Nikolay Nenovsky**  
Exploring the Currency Board Mechanics: a Basic Formal Model
- Бр. 36/2003 Цветан Цалински**  
Съставен конюнктурен индикатор за българската промишленост
- 37/2003 Franz Seitz**  
The Demand for Euro Cash: A Theoretical Model and Monetary Policy Implications
- Бр. 38/2004 Георги Ганев**  
Равнище на доверие във валутния режим в България през 1991–2003 г. Начален опит за калибрация
- 39/2004 Jean-Baptiste Desquilbet, Nikolay Nenovsky**  
Credibility and Adjustment: Gold Standards Versus Currency Boards
- Бр. 40/2004 Калин Христов**  
Паричният съвет: “The only game in town“
- 41/2004 Mariella Nenova**  
The Relationship between Real Convergence and the Real Exchange Rate: the Case of Bulgaria
- Бр. 42/2004 Пламен Калоянчев**  
Ефективно данъчно облагане на труда, капитала и потреблението в България
- Бр. 43/2004 Мартин Иванов**  
Платежният баланс на Царство България от 1911 г.
- 44/2004 Neven T. Valev, John A. Carlson**  
Beliefs about Exchange-rate Stability: Survey Evidence from the Currency Board in Bulgaria
- Бр. 45/2005 Методи Христов**  
Възможности за съставяне и използване на баланс на паричния оборот
- 46/2005 Jonathon Adams-Kane, Jamus Jerome Lim**  
The Microeconomic Impact of Financial Crises: The Case of Bulgaria
- Бр. 47/2005 Михаил Михайлов**  
Лихвените спредове на търговските банки в България
- Бр. 48/2005 Калоян Ганев** Измерване на общата факторна производителност: счетоводство на икономическия растеж за България
- Бр. 49/2005 Калина Димитрова**  
Опит за измерване на съществената инфлация в България
- Бр. 50/2005 Цветан Манчев, Минчо Каравастев**  
Икономически и паричен съюз на хоризонта
- Бр. 51/2005 Гарабед Минасян**  
Брейди одисеята на България
- 52/2006 Hristo Valev**  
General Equilibrium View on the Trade Balance Dynamics in Bulgaria

- 53/2006 Peter Hertner**  
The Balkan Railways, International Capital and Banking from the End of the 19th Century until the Outbreak of the First World War
- Бр. 54/2006 Мартин Иванов**  
Националният доход на България, 1892–1924 г.
- 54/2006 Martin Ivanov**  
Bulgarian National Income between 1892 and 1924
- Бр. 55/2006 Милети Младенов, Ирина Казанджиева**  
Роля на схемите за компенсиране на инвеститорите в ценни книжа за развитието на капиталовия пазар
- Бр. 56/2006 Недялка Димитрова**  
Оптимална парична политика в условията на неопределеност
- Бр. 57/2006 Цветан Цалински**  
Два подхода за емпирична оценка на потенциалното производство на България
- 57/2007 Tsvetan Tsalinski**  
Two Approaches to Estimating the Potential Output of Bulgaria
- 58/2007 Luc Tardieu**  
Informal Sources of Credit and the “Soft” Information Market
- 59/2007 Slavi T. Slavov**  
Do Common Currencies Reduce Exchange Rate Pass-through? Implications for Bulgaria’s Currency Board
- 60/2007 Jochen Blessing**  
The Bulgarian Economy on Its Way to the EMU: Economic Policy Results from a Small-scale Dynamic Stochastic General Equilibrium Framework
- 61/2007 Nikolay Nenovsky, Kalina Dimitrova**  
Exchange Rate Control in Bulgaria in the Interwar Period: History and Theoretical Reflections
- 62/2007 Rossitsa Rangelova**  
Different Methodologies for National Income Accounting in Central and Eastern European Countries, 1950–1990
- 63/2008 Iordan Iordanov, Andrey Vassilev**  
A Small Open Economy Model with a Currency Board Feature: the Case of Bulgaria
- 64/2008 Mohamad Khaled**  
Potential Output Estimation Using Penalized Splines: the Case of Bulgaria
- 65/2008 Michael Frömmel, Kristina Karagyzova**  
Bank Lending and Asset Prices: Evidence from Bulgaria
- 66/2008 Neven Valev**  
Views from the Trenches: Interviewing Bank Officials in the Midst of a Credit Boom
- 67/2008 Alexandru Minea, Christophe Rault**  
Monetary Policy Transmission: Old Evidence and Some New Facts from Bulgaria
- 68/2008 Kiril Danailov Koshev**  
The Banking Sector and the Great Depression in Bulgaria, 1924–1938: Interlocking and Financial Sector Profitability
- 69/2008 Boris Petkov**  
The Labour Market and Output in the UK – Does Okun’s Law Still Stand?
- 70/2008 Zornitsa Vladova, Svilen Pachedjiev**  
Empirical Analysis of Inflation Persistence and Price Dynamics in Bulgaria
- 71/2009 Nikolay Angelov**  
Testing the weak-form efficiency of the Bulgarian Stock Market
- Бр. 72/2009 Стати Статев**  
Финансово развитие и икономически растеж в България, 1991–2006 г. (иконометричен анализ по логиката на производствената функция)

# Адреси на банките в България

(към 12 май 2009 г.)

## Банки с лиценз за извършване на банкови сделки в страната и в чужбина

### Алианц Банк България

бул. „Княгиня Мария-Луиза“ № 79  
1202 София  
тел. 02/9215###; 9215404  
код **BUIB9561**

### Банка ДСК

ул. „Московска“ № 19  
1036 София  
тел. 02/9391220  
код **STSA9300**

### Банка Пиреос България

бул. „Витоша“ № 3  
1407 София  
тел. 02/9805654; 9690760  
код **PIRB9170**

### Българо-американска кредитна банка

ул. „Кракра“ № 16  
1504 София  
тел. 02/9658358; 9658345  
код **BGUS9160**

### Българска банка за развитие

(бивша Насърчителна банка)  
ул. „Дякон Игнатий“ № 1  
1000 София  
тел. 02/9306333  
код **NASB9620**

### Емпорики банк – България

ул. „Лайош Кошут“ № 4  
1606 София  
тел. 02/9171717  
код **VINV9480**

### Инвестбанк

бул. „България“ № 83 А  
1404 София  
тел. 02/8186123; 8186124  
код **IORT9120**

### Интернешънъл Асет Банк

бул. „Тодор Александров“ № 81–83  
1303 София  
тел. 02/8120234; 9204303  
код **IABG9470**

### Корпоративна търговска банка

ул. „Граф Игнатиев“ № 10  
1000 София  
тел. 02/9809362; 9375601  
код **KORP9220**

### МКБ Юнионбанк

бул. „Генерал Е. И. Тотлебен“ № 30-32  
1606 София  
тел. 02/9153333; 9153315  
код **SBUN9195**

### НЛБ банка Запад–Изток

бул. „Драган Цанков“ № 36  
СТЦ – Интерпред, бл. Б, № 105  
1040 София  
тел. 02/9702415, 9702420  
код **WEBK9310**

### Обединена българска банка

ул. „Света София“ № 5  
1040 София  
тел. 02/8112800; 8112330; 8112235  
код **UBBS9200**

### Общинска банка

ул. „Врабча“ № 6  
1000 София  
тел. 02/9300111; 9300##  
код **SOMB9130**

### ПроКредит Банк (България)

бул. „Христо Ботев“ № 131  
1233 София  
тел. 02/8135100; 8135808  
код **PRCB9230**

### Първа инвестиционна банка

бул. „Драган Цанков“ № 37  
1040 София  
тел. 02/91001  
код **FINV9150**

### Райфайзенбанк, България

ул. „Николай Гогол“ № 18-20  
1504 София  
тел. 02/91985101  
код **RZBB9155**

### СИБАНК

(бивша Стопанска и инвестиционна банка)  
ул. „Славянска“ № 2  
1000 София  
тел. 02/9399240, 9399111  
код **BUIB9888**

### Сосиете женерал Експресбанк

бул. „Владислав Варненчик“ № 92  
9000 Варна  
тел. 052/686100; 02/9370476  
код **TTVB9400**

### Токуда банк

ул. „Ами Бусе“ № 84  
1612 София  
тел. 02/4037900; 9392101  
код **CREX9260**

### Търговска банка Д

бул. „Цар Освободител“ № 8  
1000 София  
тел. 02/9894444  
код **DEMI9240**

### УниКредит Булбанк

пл. „Света Неделя“ № 7  
1000 София  
тел. 02/9232111  
код **UNCR9660**

### Централна кооперативна банка

ул. „Георги С. Раковски“ № 103  
1000 София  
тел. 02/9266266  
код **CECB9790**

### ЧПБ „Тексим“

бул. „Княгиня Мария-Луиза“ № 107  
1202 София  
тел. 02/9359301  
код **TEXI9545**

### Юробанк И Еф Джи България

(бивша Българска пощенска банка)  
бул. „Цар Освободител“ № 14  
1048 София  
тел. 02/8166000  
код **VRBI9920**

**Клонове на чуждестранни банки**

**Алфа банка – клон България**  
бул. „Васил Левски“ № 15–17  
1142 София  
тел. 02/8103500; 8103595  
код **CRBA9898**

**БНП Париба С.А. – клон София**  
бул. „Цар Освободител“ № 2  
1000 София  
тел. 02/9218640; 9218650  
код **BNPA9440**

**Ситибанк Н.А. – клон София**  
бул. „Княгиня Мария-Луиза“ № 2,  
ЦУМ, Бизнес център, ет. 5  
1000 София  
тел. 02/9175100; 9175101  
код **CITI9250**

**Банк Леуми Румъния С.А. – клон София**  
ул. „Позитано“ № 9, вх. А  
1303 София  
тел. 02/9818122  
код **LUMI9270**

**ИНГ банк Н.В. – клон София**  
ул. „Емил Берсински“ № 12  
1408 София  
тел. 02/9176400  
код **INGB9145**

**Те-Дже зираат банкаш – клон София**  
пл. „Света Неделя“ № 19  
1000 София  
тел. 02/9800087  
код **TCZB9350**

© Българска народна банка, 2009

**ISSN 1310 – 3059**

Материалите са получени за редакционна обработка на 11 май 2009 г.

Информацията, публикувана в бюлетина, може да се ползва без специално разрешение, единствено с изричното позоваване на източника.

Художественото оформление на корицата е разработено въз основа на банкнотата с номинал 5 лева, емисия 1999 г.

Издание на Българската народна банка  
1000 София, пл. „Княз Александър I“ № 1  
Телефон 9145-1906, 1271, 1033  
Факс (+359 2) 980 2425, 980 6493  
Интернет страница: [www.bnb.bg](http://www.bnb.bg)