Информационен бюлетин

юли 2009 г.

БЪЛГАРСКА
НАРОДНА
БАНКА

Информационен бюлетин

юли 2009 г.

Съдържание

Графики

Финансов сектор 5
Външен сектор 12
Фискален сектор 14
Реален сектор 15

Таблици

Финансов сектор 20
Външен сектор 85
Фискален сектор 120
Реален сектор 122

Методологически бележки

Общи бележки и институционални сектори 126
Финансов сектор 133
Външен сектор 147
Фискален сектор 164
Реален сектор 164

Издания на БНБ 165

Адреси на банките в България 170

Абревиатури

АЗ	Агенция по заетостта
БАН	Българска академия на науките
БВП	брутен вътрешен продукт
ДЛП	Дългосрочен лихвен процент за оценка степента на сближаване
ДЦК	държавни ценни книжа
ЕБВР	Европейска банка за възстановяване и развитие
ЕИБ	Европейска инвестиционна банка
ЕИО	Европейската икономическа общност
ЕО	Европейска общност
ЕС	Европейски съюз
ЕСС'95	Европейска система от сметки'95
ЕСЦБ	Европейска система на централните банки
ЕЦБ	Европейска централна банка
ЗД и ПФ	застрахователни дружества и пенсионни фондове
ЗУНК	Закон за уреждане на необслужваните кредити, договорени до 31 декември 1990 г.
Интрастат	система за събиране на данни за търговия със стоки на Общността
ЛЕОНИА	лихвен процент по реални сделки с необезпечени овърнайт-депозити в левове, предоставени на междубанковия пазар
ЛИБОР	лондонски междубанков лихвен процент
М1	тесни пари
М2	М1 и квазипари
М3	широки пари
МВФ	Международен валутен фонд
МДУ	местно държавно управление
МС	Министерски съвет
МСС/МСФО	Международни счетоводни стандарти/Международни стандарти за финансова отчетност
МФ	Министерство на финансите
НБФИ	небанкови финансови институции
НСГП	Национална служба „Гранична полиция“
НСИ	Национален статистически институт
НТООД	нетърговски организации, обслужващи домакинствата
ОИСР	Организация за икономическо сътрудничество и развитие
ОЛП	основен лихвен процент
ООН	Организация на обединените нации
ПФИ	парично-финансови институции
СНС'93	Система на националните сметки'93
СНФУ	стоки и нефакторни услуги
СОМТ	Система за отчитане на международните трансакции
СОФ	социалноосигурителни фондове
СОФИБОР	фиксинг на котировките на необезпечени депозити в левове, предлагани на междубанковия пазар
СПТ	специални права на тираж
ССРД	Специален стандарт за разпространение на данни
ФПП	фондове на паричния пазар
ФПС	финансови посредници и спомагатели, различни от застрахователни компании и пенсионни фондове
ЦБ	централна банка
ЦДУ	централно държавно управление
ЦК	ценни книжа
CIF	*Cost, Insurance, Freight*
ECB	*European Central Bank*
EONIA	*Euro OverNight Index Average*
EURIBOR	*Euro Interbank Offered Rate*
FOB	*Free on Board*
LIBOR	*London Interbank Offered Rate*
SDDS	*Special Data Dissemination Standard*

Легенда

„ - “	данните не съществуват/данните са неприложими
„ . “	данните все още не са налични
„ 0 “	нула или пренебрежимо малка стойност

Графики

1 Финансов сектор

1.1. Брутни валутни резерви (активи на управление „Емисионно“) ... 5
1.2. Чуждестранни активи и пасиви на парично-финансовите институции ... 5
1.3. Вътрешен кредит на парично-финансовите институции ... 5
1.4. Динамика на компонентите на вътрешния кредит (годишно изменение) ... 6
1.5. Динамика на вземанията на *Други парично-финансови институции* от сектор *Домакинства и НТООД* (годишно изменение) ... 6
1.6. Депозити, включени в паричната маса, по сектори ... 6
1.7. Динамика на депозитите, включени в паричната маса, по сектори (годишно изменение) ... 7
1.8. Депозити, включени в паричната маса, по видове и валута ... 7
1.9. Динамика на депозитите, включени в паричната маса, по видове и валута (годишно изменение) ... 7
1.10. Парични агрегати ... 8
1.11. Динамика на паричните агрегати (годишно изменение) ... 8
1.12. Широки пари ... 8
1.13. Междубанков паричен пазар ... 9
1.14. Валутен пазар ... 9
1.15. Лихвени проценти на междубанковия паричен пазар. ... 9
1.16. Лихвени проценти по нов бизнес по кредити за сектор *Нефинансови предприятия* ... 10
1.17. Лихвени проценти по нов бизнес по кредити за сектор *Домакинства* ... 10
1.18. Лихвени проценти по нов бизнес по депозити с договорен матуритет в левове на сектор *Нефинансови предприятия* ... 10
1.19. Лихвени проценти по нов бизнес по депозити с договорен матуритет в левове на сектор *Домакинства* ... 11
1.20. Лихвен диференциал между годишната доходност на ОЛП и месечния ЛИБОР за еврото ... 11
1.21. Индекси на средните пазарни цени на българските глобални облигации в евро и в щатски долари ... 11

2 Външен сектор

2.1. Платежен баланс ... 12
2.1.1. Текуща сметка ... 12
2.1.2. Капиталова и финансова сметка ... 12
2.2. Брутен външен дълг ... 12
2.3. Дългови индикатори ... 13
2.3.1. Брутен външен дълг ... 13
2.3.2. Обслужване на външния дълг ... 13
2.4. Валутен курс на лева към щатския долар ... 13

3 Фискален сектор

3.1. Финансиране на бюджетния дефицит ... 14
3.2. Изпълнение на републиканския бюджет ... 14

4 Реален сектор

4.1. Безработица 15
4.2. Динамика на средната месечна работна заплата 15
4.3. Изменение на потребителските цени по месеци спрямо предходния месец 15
4.4. Изменение на потребителските цени по месеци спрямо съответния месец на предходната година 16

1 Финансов сектор

1.1. Брутни валутни резерви
(активи на управление „Емисионно“)

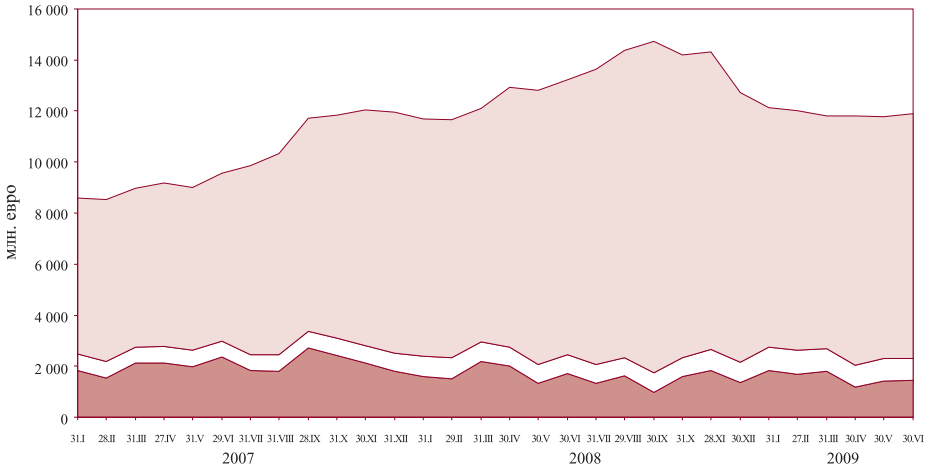

инвестиции в ценни книжа

монетарно злато и други инструменти в монетарно злато

парични средства и предоставени депозити в чуждестранна валута

Източник: БНБ.

1.2. Чуждестранни активи и пасиви на парично-финансовите институции

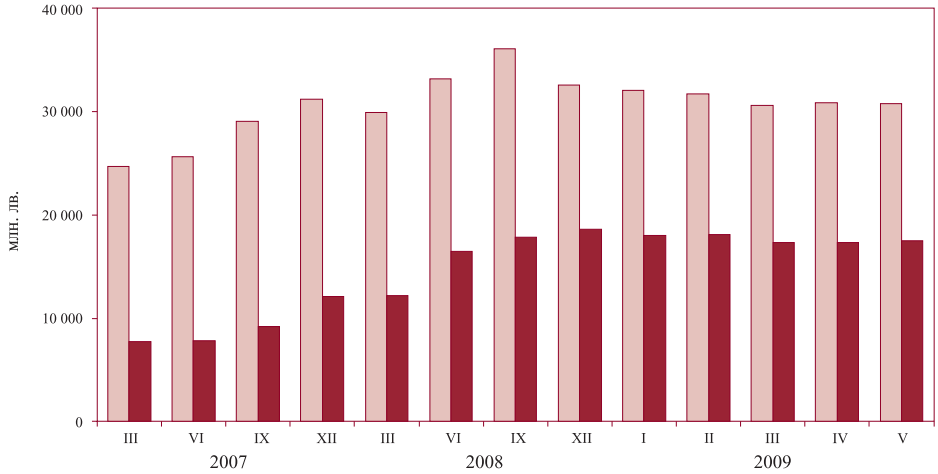

чуждестранни активи

чуждестранни пасиви

Източник: БНБ.

1.3. Вътрешен кредит на парично-финансовите институции

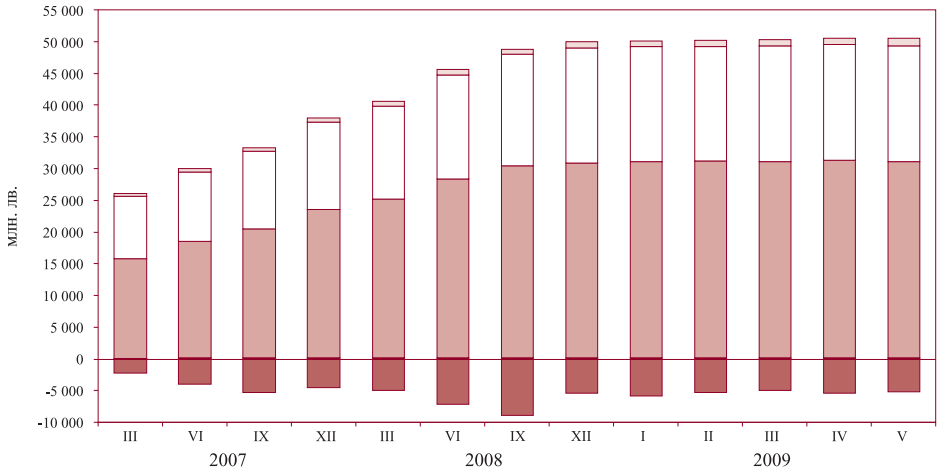

вземания от финансовите предприятия

вземания от домакинствата и НТООД

вземания от нефинансовите предприятия

вземания от местното държавно управление и СОФ

вземания от централното държавно управление (нето)

Източник: БНБ.

1.4. Динамика на компонентите на вътрешния кредит
(годишно изменение)

Източник: БНБ.

1.5. Динамика на вземанията на *Други парично-финансови институции* от сектор *Домакинства и НТООД*
(годишно изменение)

Източник: БНБ.

1.6. Депозити, включени в паричната маса, по сектори

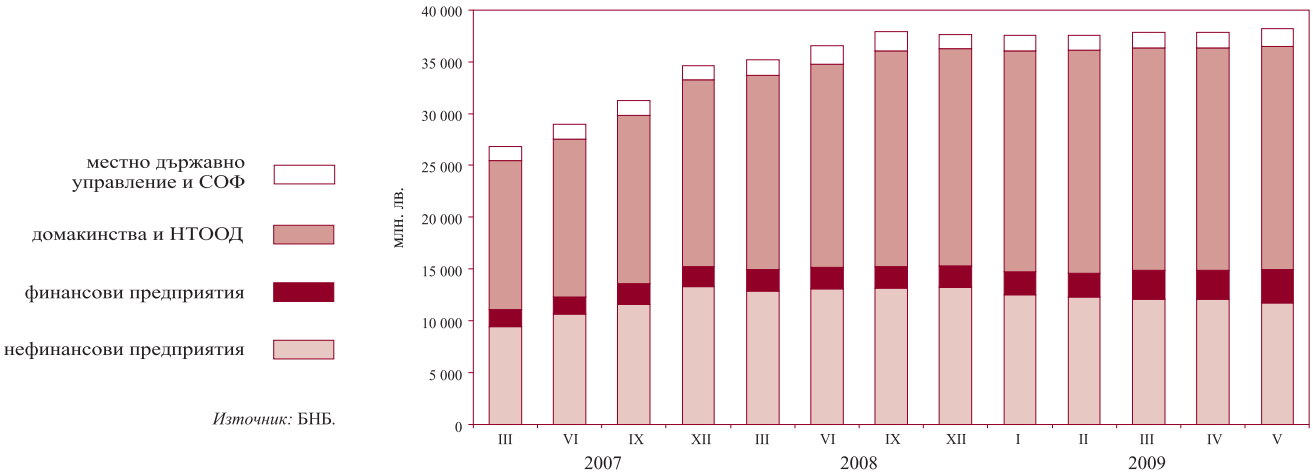

Източник: БНБ.

1.7. Динамика на депозитите, включени в паричната маса, по сектори
(годишно изменение)

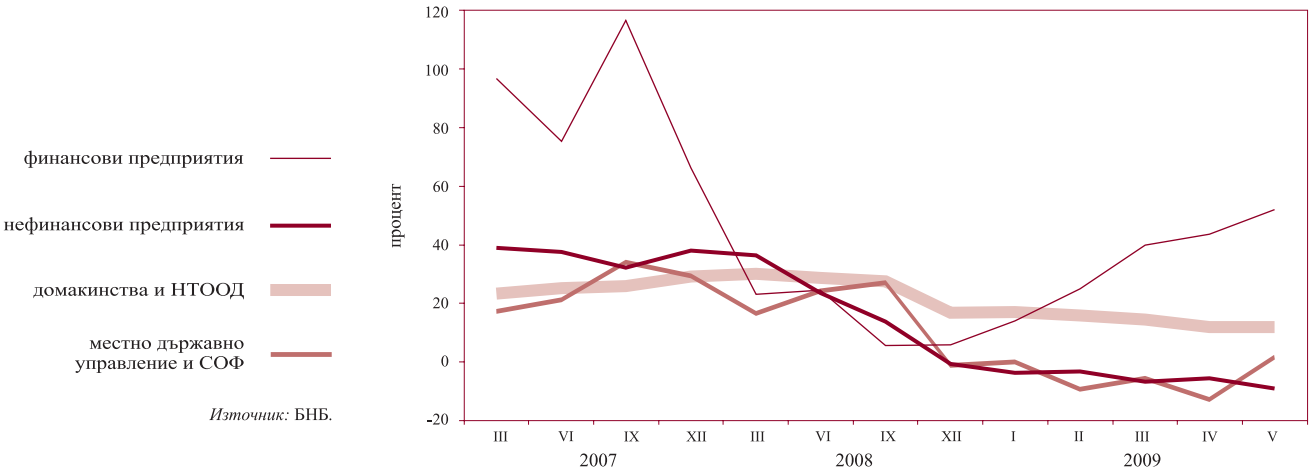

Източник: БНБ.

1.8. Депозити, включени в паричната маса, по видове и валута

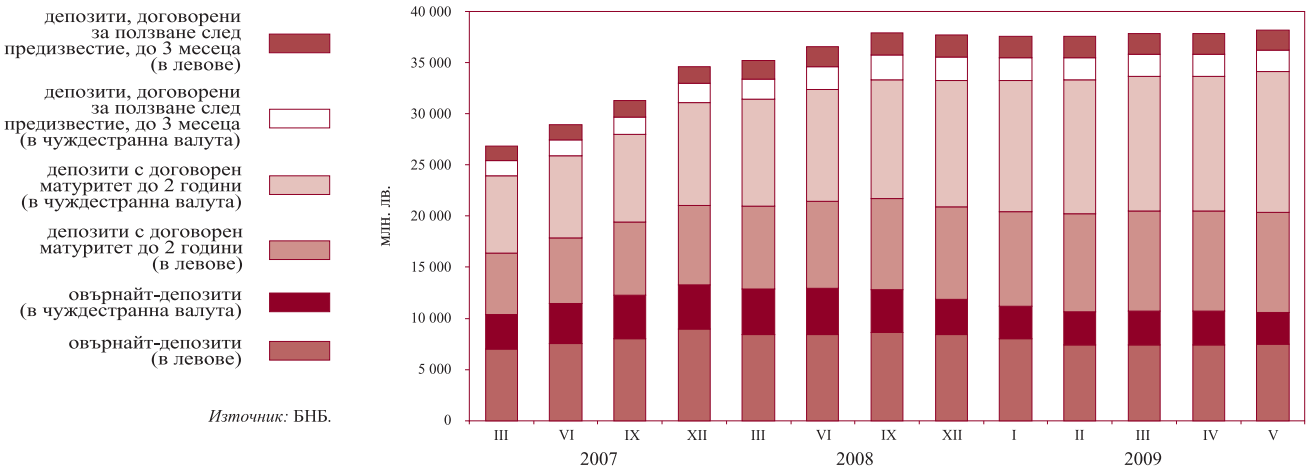

Източник: БНБ.

1.9. Динамика на депозитите, включени в паричната маса, по видове и валута
(годишно изменение)

Източник: БНБ.

1.10. Парични агрегати

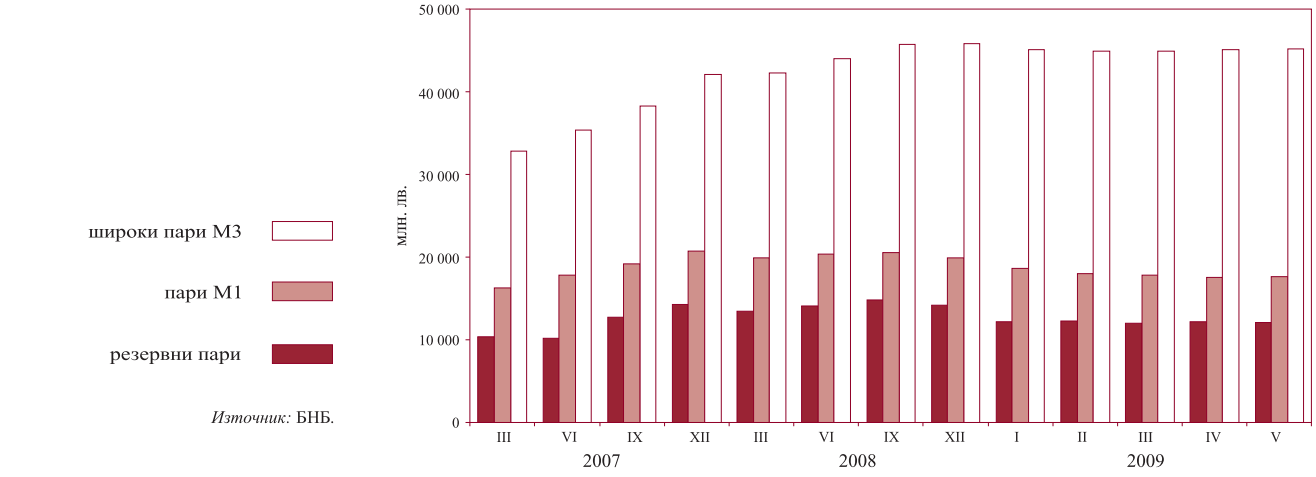

Източник: БНБ.

1.11. Динамика на паричните агрегати
(годишно изменение)

Източник: БНБ.

1.12. Широки пари

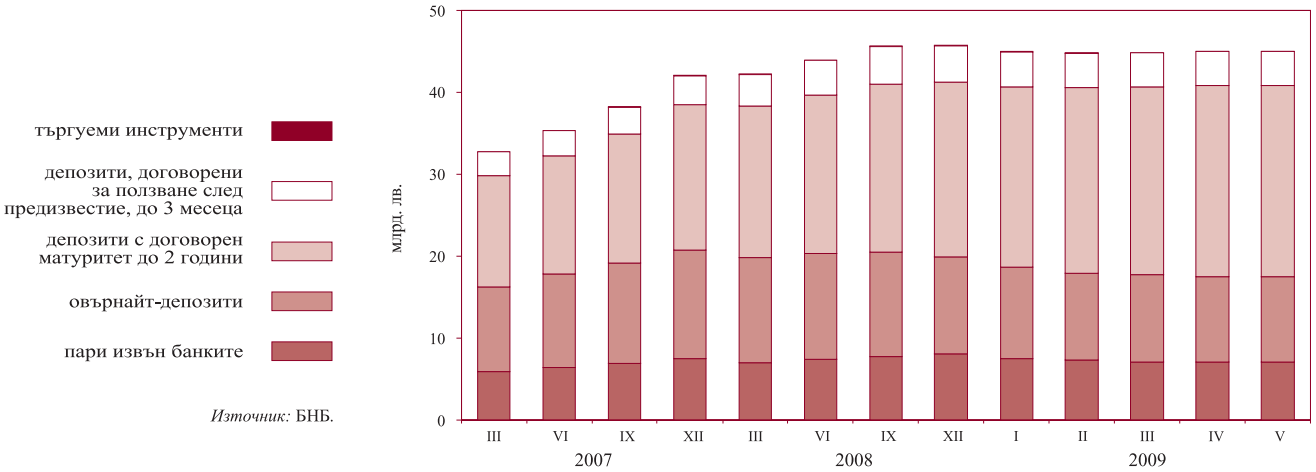

Източник: БНБ.

1.13. Междубанков паричен пазар

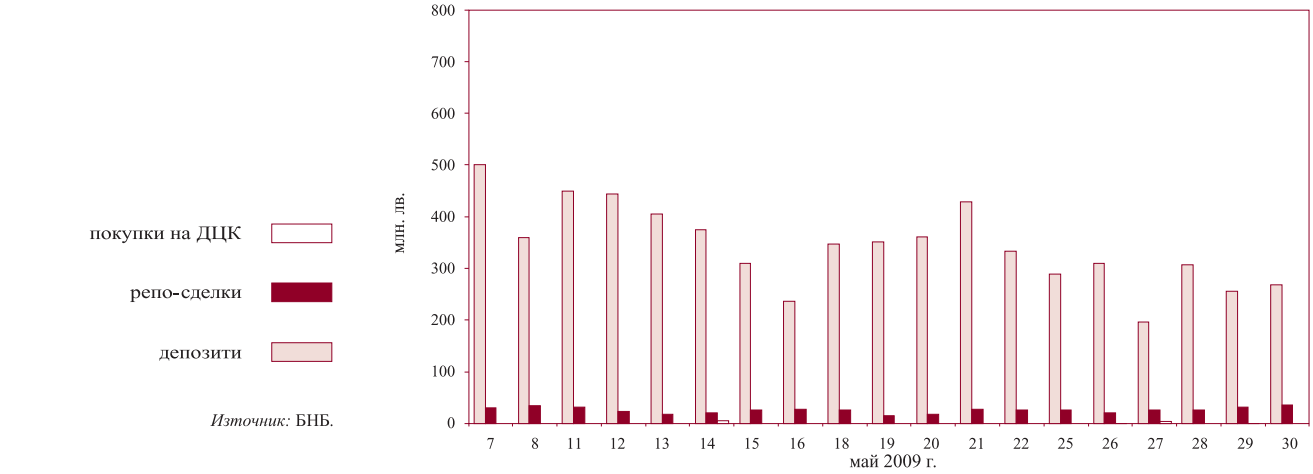

Източник: БНБ.

1.14. Валутен пазар

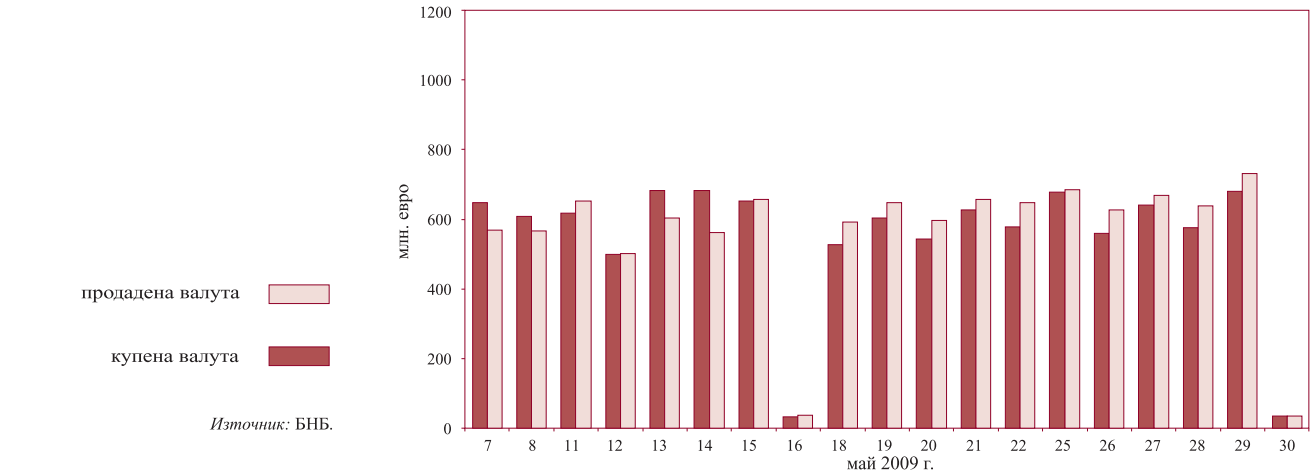

Източник: БНБ.

1.15. Лихвени проценти на междубанковия паричен пазар

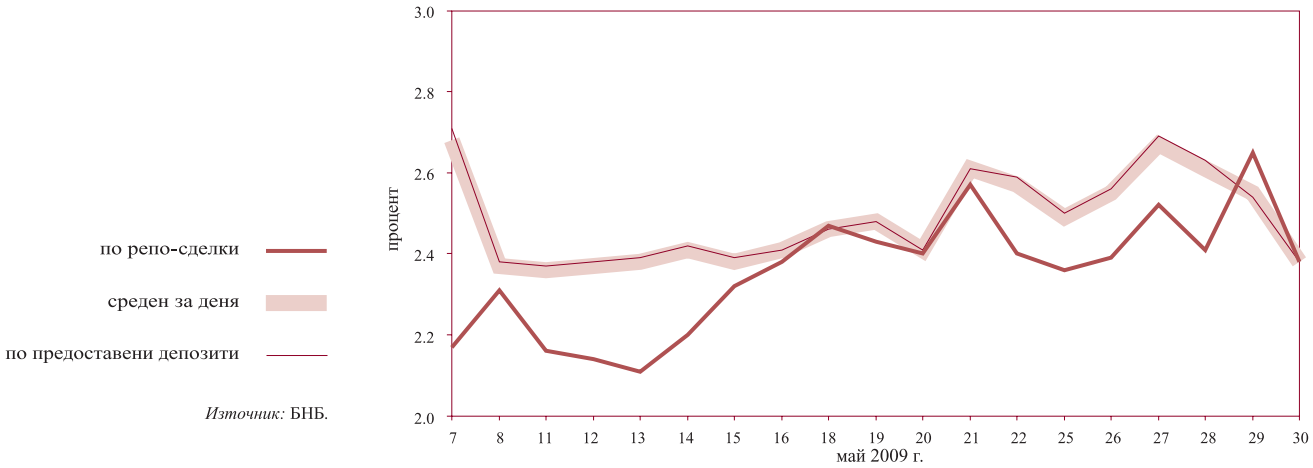

Източник: БНБ.

1.16. Лихвени проценти по нов бизнес по кредити за сектор *Нефинансови предприятия*

Източник: БНБ.

1.17. Лихвени проценти по нов бизнес по кредити за сектор *Домакинства*

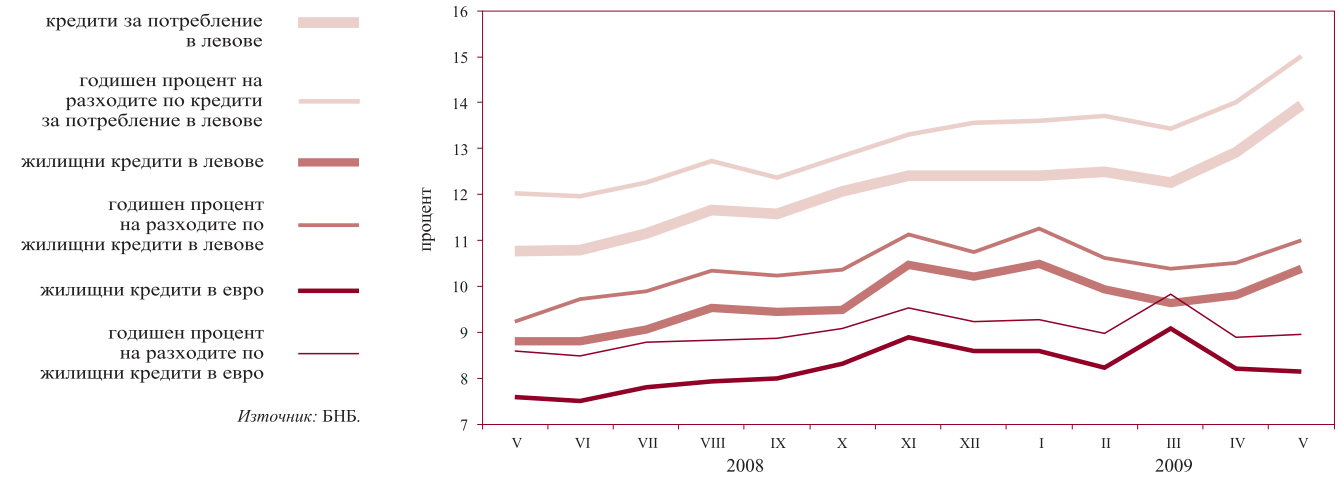

Източник: БНБ.

1.18. Лихвени проценти по нов бизнес по депозити с договорен матуритет в левове на сектор *Нефинансови предприятия*

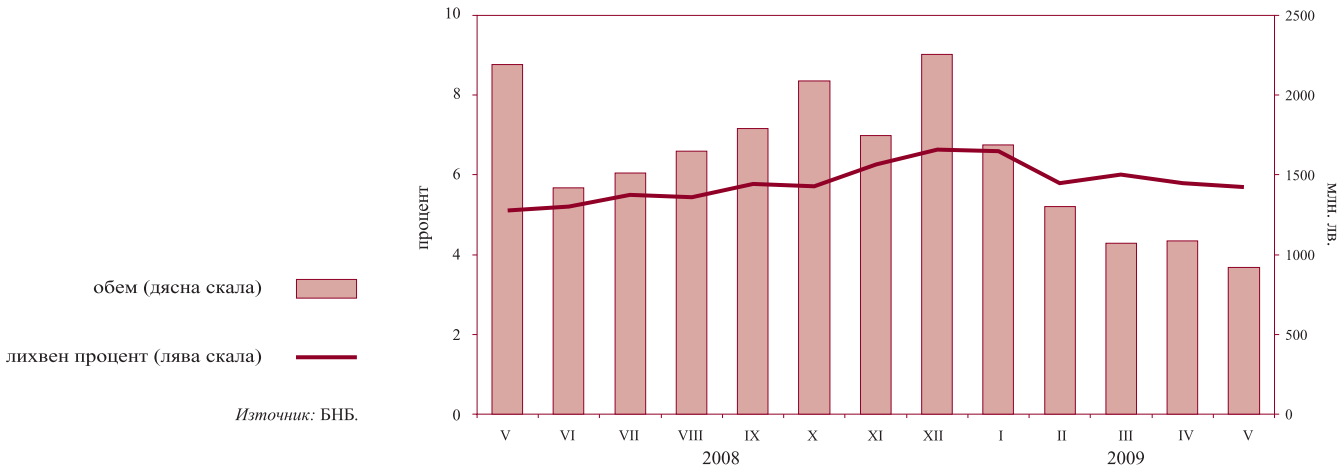

Източник: БНБ.

1.19. Лихвени проценти по нов бизнес по депозити с договорен матуритет в левове на сектор *Домакинства*

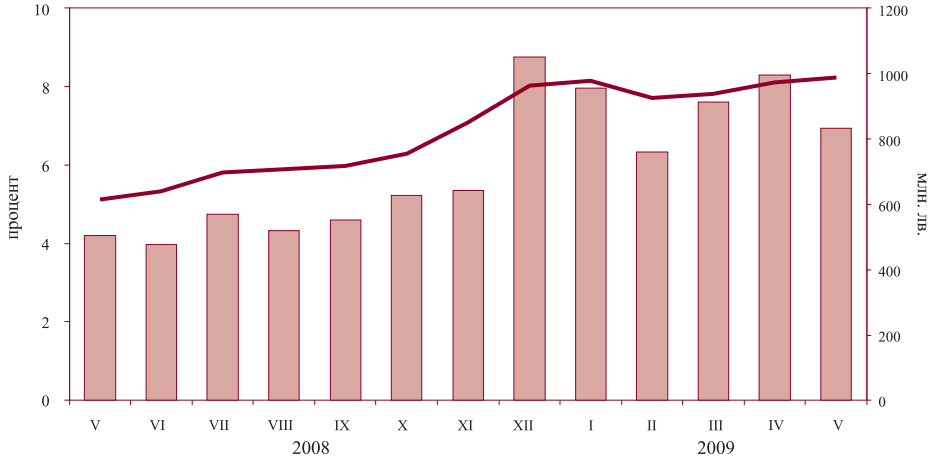

обем (дясна скала)

лихвен процент (лява скала)

Източник: БНБ.

1.20. Лихвен диференциал между годишната доходност на ОЛП и месечния ЛИБОР за еврото

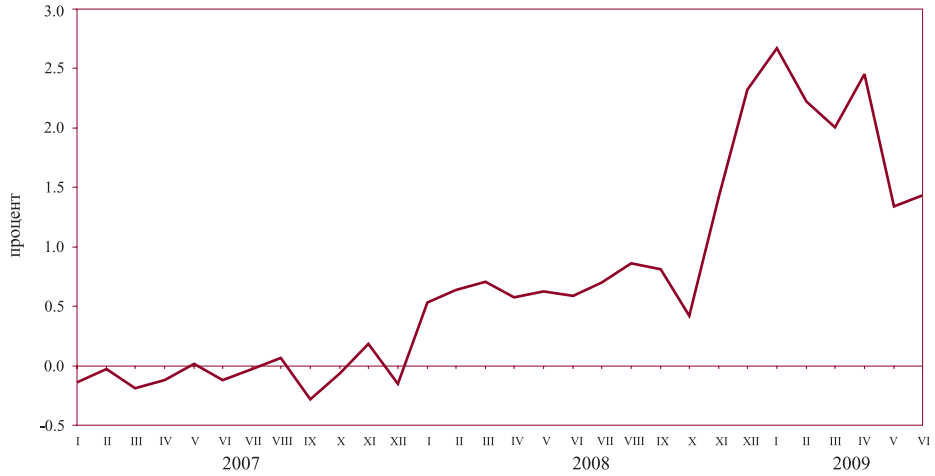

Източници: БНБ, Ройтерс.

1.21. Индекси на средните пазарни цени на българските глобални облигации в евро и в щатски долари

(2 януари 2003 г. = 100)

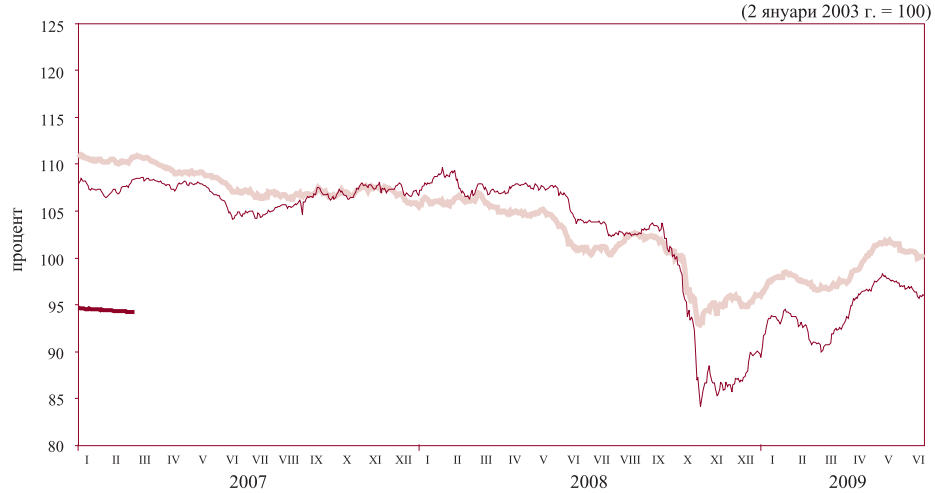

глобални облигации в евро

глобални облигации в щатски долари

еврооблигации*

* Поради изплащането на еврооблигациите серията прекъсва.

Източници: Ройтерс, БНБ.

2 Външен сектор

2.1. Платежен баланс

2.1.1. Текуща сметка*

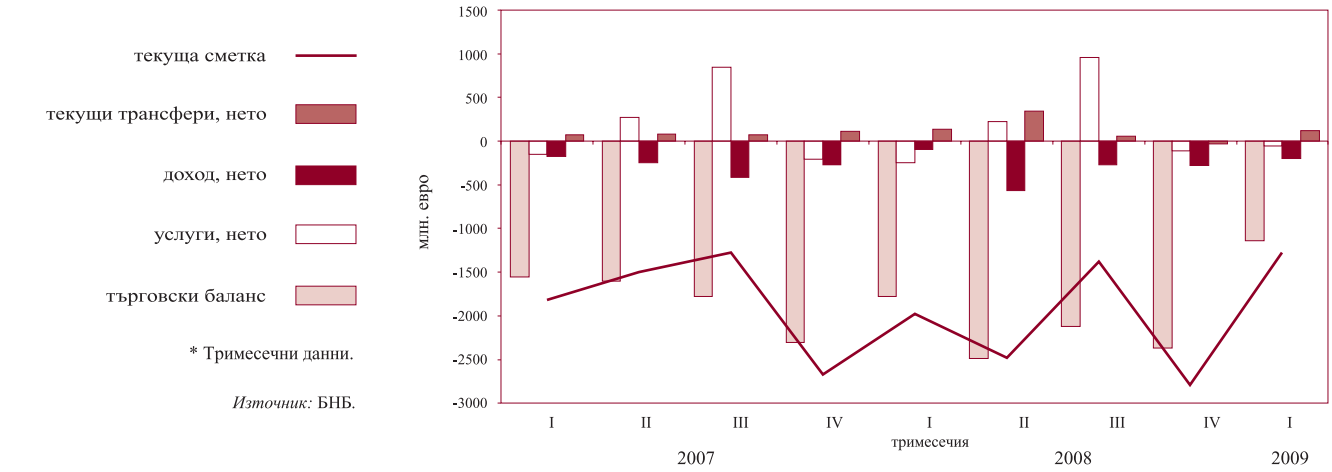

* Тримесечни данни.

Източник: БНБ.

2.1.2. Капиталова и финансова сметка*

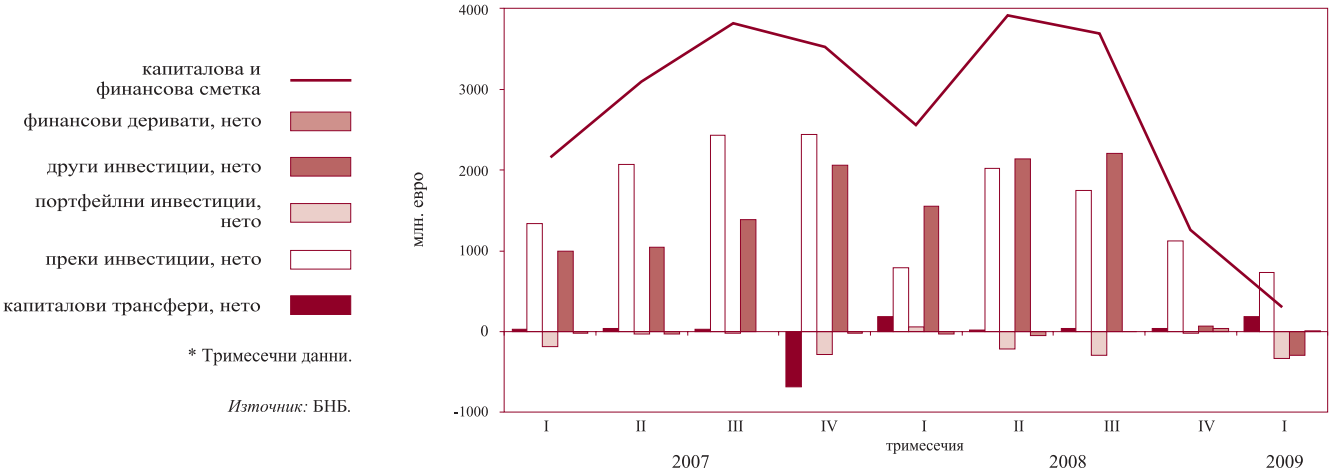

* Тримесечни данни.

Източник: БНБ.

2.2. Брутен външен дълг

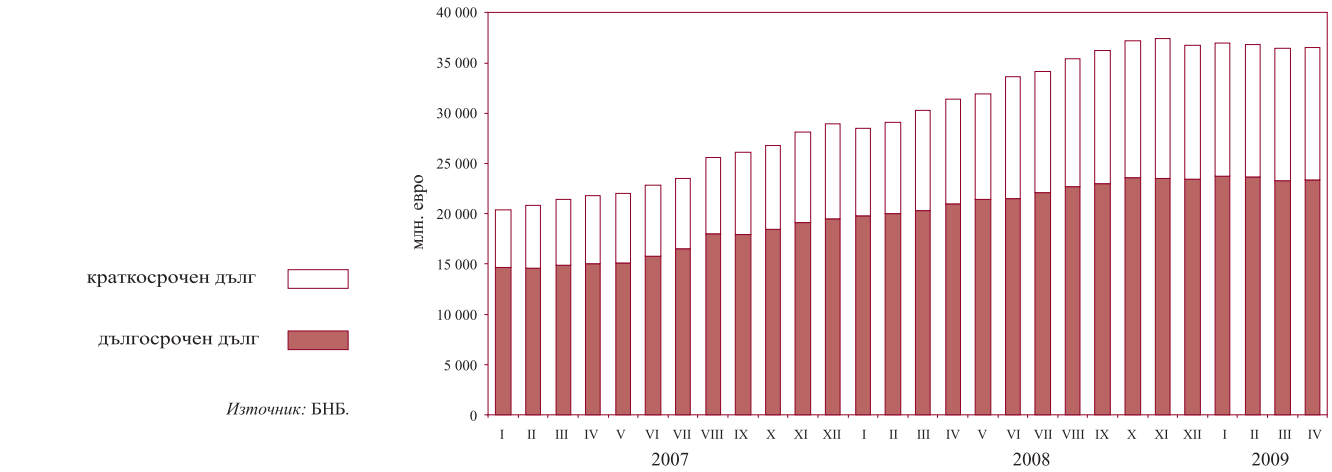

Източник: БНБ.

2.3. Дългови индикатори

2.3.1. Брутен външен дълг*

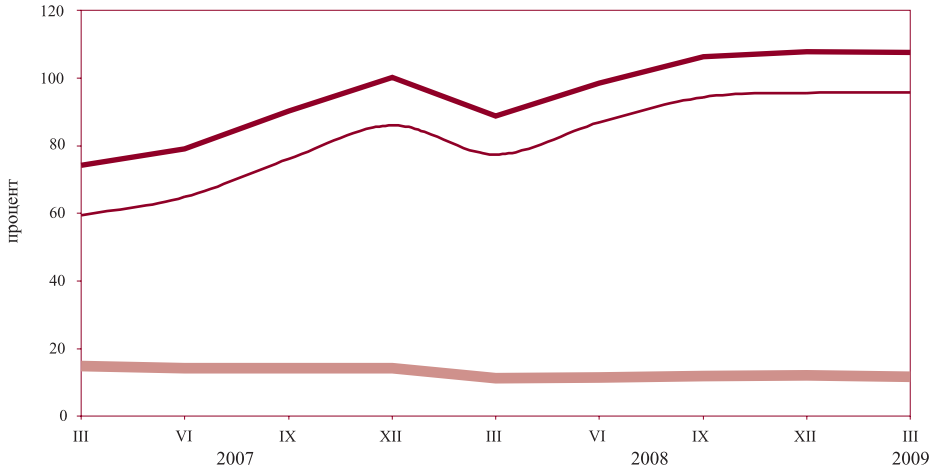

* Месечни данни.

Източник: БНБ.

2.3.2. Обслужване на външния дълг*

* Месечни данни.

Източник: БНБ.

2.4. Валутен курс на лева към щатския долар

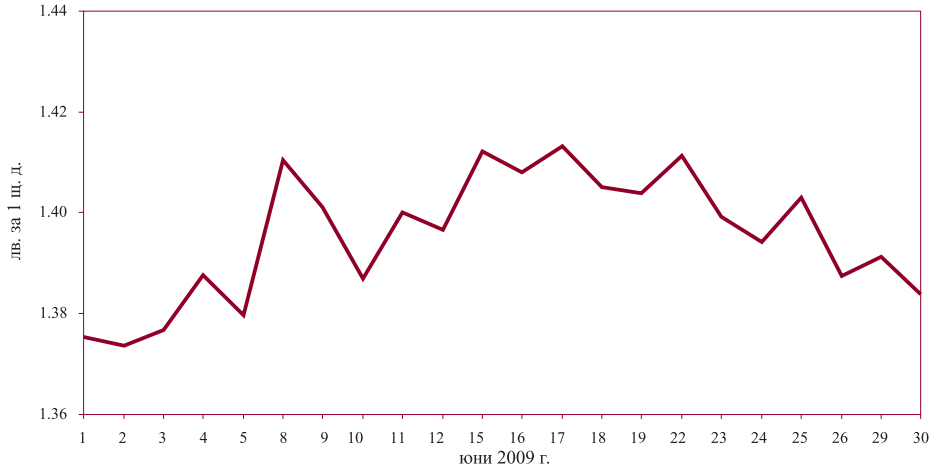

Източник: БНБ.

3 Фискален сектор

3.1. Финансиране на бюджетния дефицит

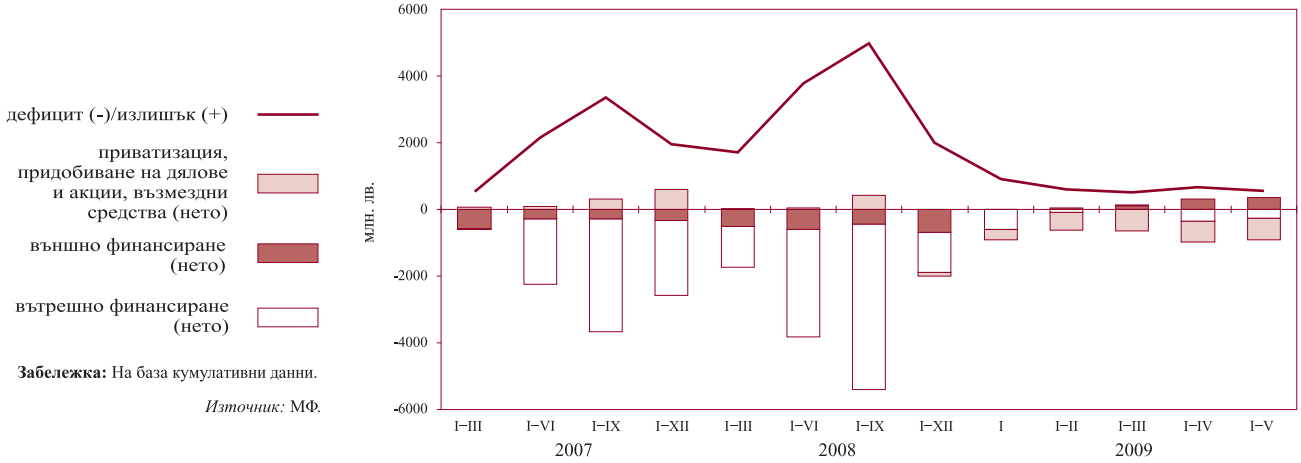

Забележка: На база кумулативни данни.

Източник: МФ.

3.2. Изпълнение на републиканския бюджет

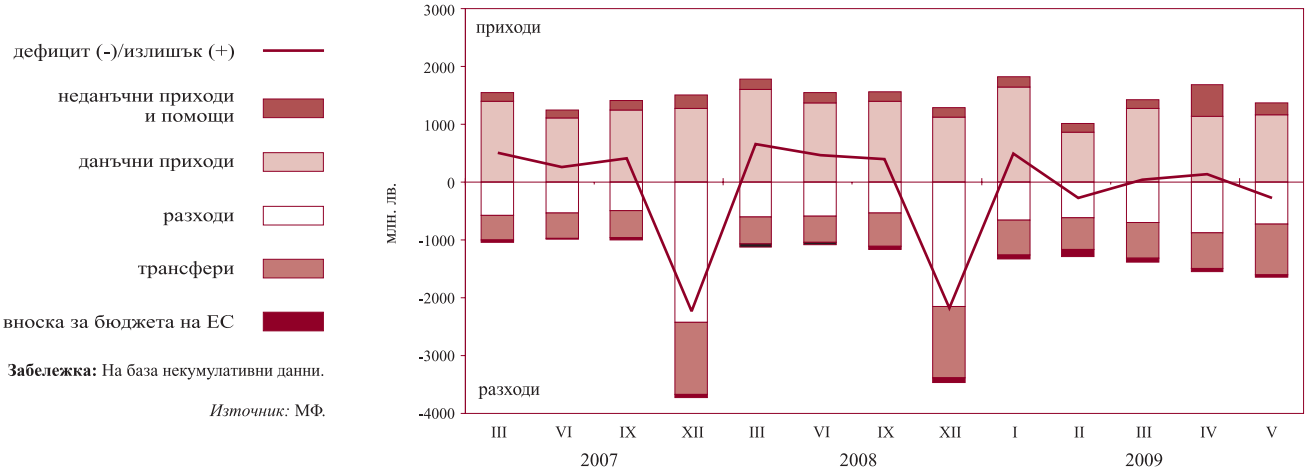

Забележка: На база некумулативни данни.

Източник: МФ.

4 Реален сектор

4.1. Безработица

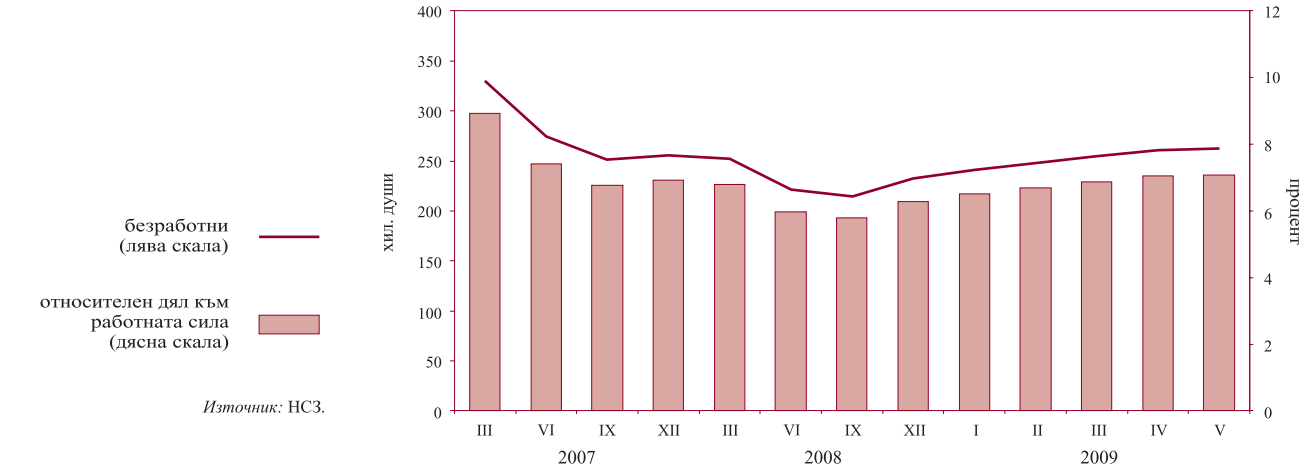

Източник: НСЗ.

4.2. Динамика на средната месечна работна заплата
(тримесечна плъзгаща се средна)

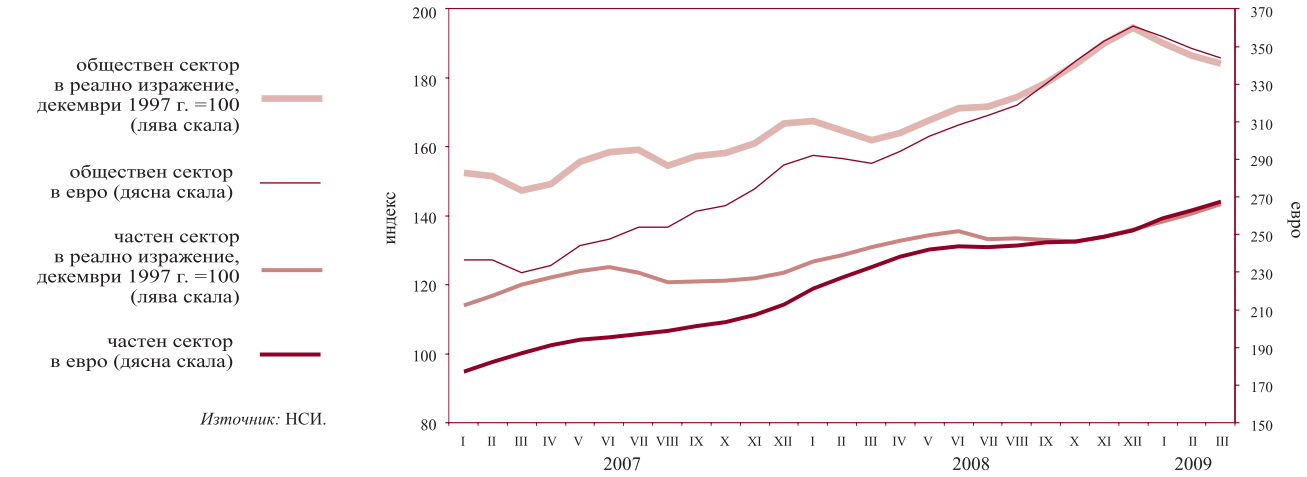

Източник: НСИ.

4.3. Изменение на потребителските цени по месеци спрямо предходния месец

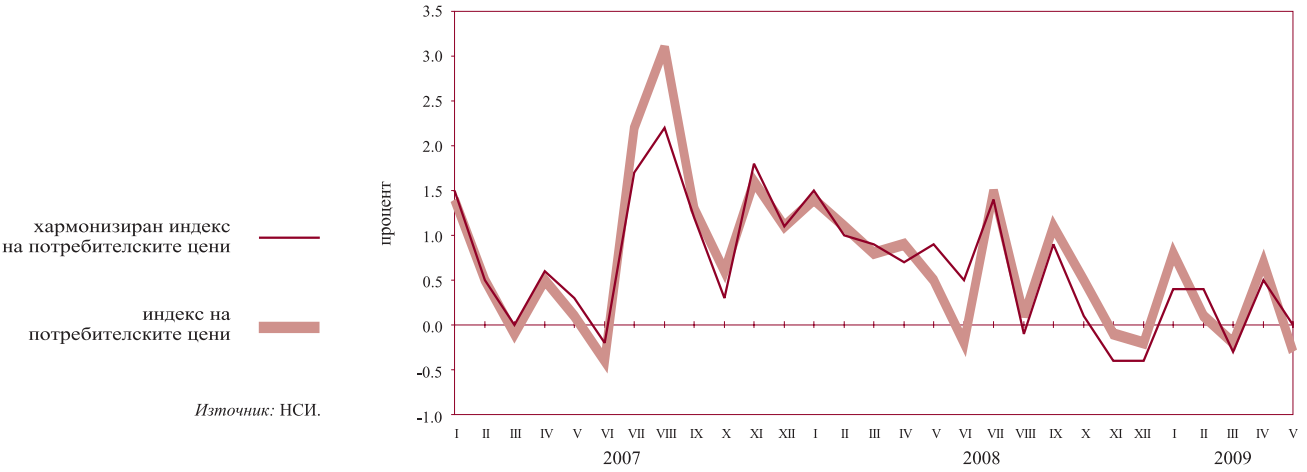

Източник: НСИ.

4.4. Изменение на потребителските цени по месеци спрямо съответния месец на предходната година

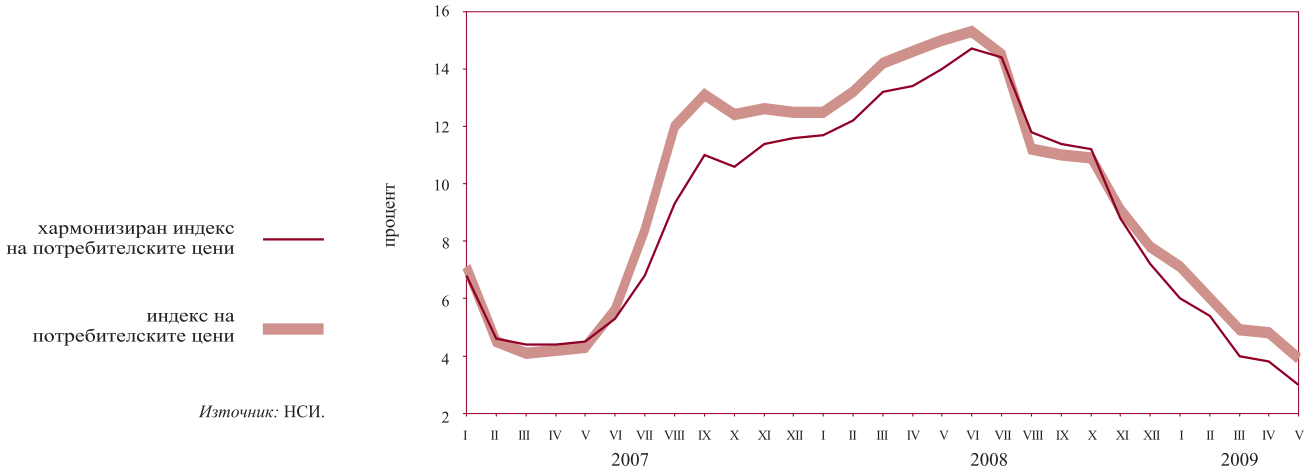

Източник: НСИ.

Таблици

1 Финансов сектор

1.1. Баланс на управление „Емисионно“ на БНБ ... 20
1.2. Баланс на управление „Банково“ на БНБ ... 20
1.3. Паричен отчет и аналитични отчетности ... 21
1.3.1. Кратък паричен отчет ... 21
1.3.2. Подробен паричен отчет ... 23
1.3.3. Аналитична отчетност на БНБ ... 28
1.3.4. Аналитична отчетност на други парично-финансови институции ... 32
1.3.5. Чуждестранни активи и пасиви на БНБ ... 37
1.3.6. Кредити на нефинансови предприятия, домакинства и НТООД ... 40
1.3.7. Допълнителни показатели към аналитичната отчетност на БНБ ... 42
1.3.8. Допълнителни показатели към аналитичната отчетност на други парично-финансови институции ... 43
1.4. Секторни отчетности на парично-финансовите институции ... 45
1.4.1. Секторна месечна отчетност на БНБ към май 2009 г. ... 45
1.4.2. Секторна месечна отчетност на други парично-финансови институции към май 2009 г. ... 48
1.5. Парични агрегати ... 51
1.5.1. Парични агрегати по дефиниция на Европейската централна банка ... 51
1.5.2. Източници на паричните агрегати по дефиниция на Европейската централна банка ... 52
1.6. Баланс и отчет за доходите на банковата система ... 53
1.6.1. Баланс на банковата система към 31 март 2009 г. ... 53
1.6.2. Отчет за доходите на банковата система към 31 март 2009 г. ... 55
1.7. Разпределение на банките по групи ... 57
1.8. Капиталова адекватност на банките към 31 март 2009 г. (съгласно Наредба № 8 на БНБ) ... 58
1.9. Ликвидност на банките към 31 март 2009 г. (съгласно Наредба № 11 на БНБ) ... 59
1.10. Баланси и отчети за доходите на банките по групи ... 60
1.10.1. Баланс на банките от първа група към 31 март 2009 г. ... 60
1.10.2. Отчет за доходите на банките от първа група към 31 март 2009 г. ... 62
1.10.3. Баланс на банките от втора група към 31 март 2009 г. ... 64
1.10.4. Отчет за доходите на банките от втора група към 31 март 2009 г. ... 66
1.10.5. Баланс на банките от трета група към 31 март 2009 г. ... 68
1.10.6. Отчет за доходите на банките от трета група към 31 март 2009 г. ... 70
1.11. Отчети за класифицираните рискови експозиции и установените специфични провизии за кредитен риск на банковата система и на банките по групи (съгласно Наредба № 9 на БНБ) ... 72
1.11.1. Отчет за класифицираните рискови експозиции и установените специфични провизии за кредитен риск на банковата система към 31 март 2009 г. ... 72
1.11.2. Отчет за класифицираните рискови експозиции и установените специфични провизии за кредитен риск на банките от първа група към 31 март 2009 г. ... 73

1.11.3. Отчет за класифицираните рискови експозиции и установените специфични провизии за кредитен риск на банките от втора група към 31 март 2009 г. ... 74
1.12. Междубанков паричен пазар ... 75
1.13 Валутен пазар ... 75
1.14. Купена и продадена налична валута (подразделения на еврото) от регионалните касови подразделения на БНБ ... 76
1.15. Основен лихвен процент ... 76
1.16. Лихвени проценти по нов бизнес по кредити, различни от овърдрафт, по период на първоначално фиксиране на лихвения процент ... 77
1.17. Обеми по нов бизнес по кредити, различни от овърдрафт, по период на първоначално фиксиране на лихвения процент ... 78
1.18. Лихвени проценти по салда по кредити ... 79
1.19. Обеми по салда по кредити ... 80
1.20. Лихвени проценти по нов бизнес по депозити с договорен матуритет ... 81
1.21. Обеми по нов бизнес по депозити с договорен матуритет ... 81
1.22. Лихвени проценти по салда по депозити ... 82
1.23. Обеми по салда по депозити ... 82
1.24. Доходност на ДЦК ... 83
1.25. Индекси на междубанковия пазар ... 83
1.26. Лихвен диференциал между основния лихвен процент и месечния ЛИБОР за еврото ... 84
1.27. Котировки на българските глобални облигации ... 84

2 Външен сектор

2.1. Платежен баланс ... 85
2.2. Износ и внос ... 88
2.2.1. Износ. Начин на използване, 2009 г. ... 88
2.2.2. Износ. Начин на използване, 2008 г. ... 89
2.2.3. Внос. Начин на използване, 2009 г. ... 90
2.2.4. Внос. Начин на използване, 2008 г. ... 91
2.2.5. Износ по основни търговски партньори и региони, 2009 г. ... 92
2.2.6. Износ по основни търговски партньори и региони, 2008 г. ... 93
2.2.7. Внос по основни търговски партньори и региони, 2009 г. ... 94
2.2.8. Внос по основни търговски партньори и региони, 2008 г. ... 95
2.3. Брутен външен дълг ... 96
2.3.1. Брутен външен дълг за 2009 г. ... 96
2.3.2. Брутен външен дълг за 2008 г. ... 97
2.4. Получени нови кредити и депозити ... 98
2.4.1. Получени нови кредити и депозити през 2009 г. ... 98
2.4.2. Получени нови кредити и депозити през 2008 г. ... 99
2.5. Обслужване на брутния външен дълг ... 100
2.5.1. Обслужване на брутния външен дълг, 2009 г. ... 100
2.5.2. Обслужване на брутния външен дълг, 2008 г. ... 102
2.6. Дългови индикатори ... 107
2.7. Международна инвестиционна позиция на България ... 108
2.8. Рамка на международните резерви и ликвидност в чуждестранна валута ... 109

2.8.1. Част I. Официални резервни активи и други активи в чуждестранна валута (приблизителна пазарна стойност) ... 109
2.8.2. Част II. Безусловно изтичане на активи в чуждестранна валута (номинална стойност) през следващите 12 месеца ... 110
2.8.3. Част III. Условно изтичане на активи в чуждестранна валута (номинална стойност) през следващите 12 месеца ... 112
2.8.4. Част IV. Допълнителни показатели ... 118
2.9. Централни курсове на някои основни валути ... 119
2.10. Валутен курс на лева към щатския долар ... 119

3 Фискален сектор

3.1. Консолидиран държавен бюджет ... 120
3.2. Изпълнение на републиканския бюджет ... 120
3.3. Вътрешен държавен дълг ... 121

4 Реален сектор

4.1. БВП по компоненти на крайното търсене ... 122
4.2. БВП по икономически сектори ... 122
4.3. Икономическа активност ... 123
4.3.1. Наети по трудово правоотношение ... 123
4.3.2. Безработица ... 123
4.4. Средна месечна работна заплата на наетите по трудово правоотношение ... 124
4.5. Изменение на потребителските цени ... 124

1 Финансов сектор

1.1. БАЛАНС НА УПРАВЛЕНИЕ „ЕМИСИОННО“ НА БНБ

(хил. лв.)

	30.VI.2008	31.VII.2008	29.VIII.2008	30.IX.2008	31.X.2008	28.XI.2008	30.XII.2008	30.I.2009	27.II.2009	31.III.2009	30.IV.2009	30.V.2009	30.VI.2009
АКТИВИ	**25 883 631**	**26 683 569**	**28 119 197**	**28 793 812**	**27 757 873**	**28 008 918**	**24 864 756**	**23 709 716**	**23 495 526**	**23 111 023**	**23 062 887**	**23 044 515**	**23 265 337**
1. Парични средства и предоставени депозити в чуждестранна валута	3 343 759	2 598 102	3 150 783	1 923 330	3 108 550	3 587 209	2 655 053	3 555 963	3 283 803	3 527 351	2 278 771	2 758 006	2 832 631
2. Монетарно злато и други инструменти в злато	1 466 836	1 462 149	1 422 503	1 492 781	1 433 367	1 587 836	1 536 815	1 790 116	1 870 104	1 736 468	1 677 934	1 740 410	1 676 502
3. Инвестиции в ценни книжа	21 073 036	22 623 318	23 545 911	25 377 701	23 215 956	22 833 873	20 672 888	18 363 638	18 341 619	17 847 204	19 106 182	18 546 099	18 756 204
ПАСИВИ	**25 883 631**	**26 683 569**	**28 119 197**	**28 793 812**	**27 757 873**	**28 008 918**	**24 864 756**	**23 709 716**	**23 495 526**	**23 111 023**	**23 062 887**	**23 044 515**	**23 265 337**
1. Банкноти и монети в обращение	8 124 559	8 297 946	8 521 749	8 511 054	8 461 927	8 370 286	9 179 414	8 213 442	8 083 628	7 799 032	7 976 849	7 760 332	7 809 780
2. Задължения към банки	5 917 976	5 895 029	6 241 428	6 291 900	4 973 997	5 550 138	5 006 376	3 940 845	4 105 375	4 124 738	4 180 997	4 240 138	4 425 968
3. Задължения към правителството и бюджетни организации	9 192 208	9 723 858	10 575 752	11 026 850	11 227 138	10 732 952	7 291 573	7 784 448	7 513 309	7 185 754	7 466 426	7 398 768	7 440 333
4. Задължения към други депозанти	259 338	259 422	238 073	241 648	271 323	281 593	289 902	353 271	413 675	522 616	374 477	447 892	474 369
5. Депозит на управление „Банково“	2 389 550	2 507 314	2 542 195	2 722 360	2 823 488	3 073 949	3 097 491	3 417 711	3 379 539	3 478 883	3 064 138	3 197 385	3 114 887

Източник: БНБ.

1.2. БАЛАНС НА УПРАВЛЕНИЕ „БАНКОВО“ НА БНБ

(хил. лв.)

	30.VI.2008	31.VII.2008	29.VIII.2008	30.IX.2008	31.X.2008	28.XI.2008	30.XII.2008	30.I.2009	27.II.2009	31.III.2009	30.IV.2009	30.V.2009	30.VI.2009
АКТИВИ	**3 877 538**	**3 999 523**	**4 065 318**	**4 273 263**	**4 467 720**	**4 735 124**	**4 677 801**	**5 117 454**	**5 075 840**	**5 134 568**	**4 730 493**	**4 829 252**	**4 748 572**
1. Злато и други благородни метали	23 688	23 014	22 050	22 089	20 912	23 083	22 302	18 892	27 064	25 359	24 539	25 376	24 507
2. Вземания от правителството на Република България	0	0	0	0	0	0	0	0	0	0	0	0	0
3. Капиталови инвестиции и квота в МВФ	1 335 953	1 339 841	1 371 962	1 399 491	1 491 767	1 500 338	1 410 686	1 488 984	1 484 628	1 440 714	1 446 456	1 410 645	1 410 735
4. Дълготрайни материални и нематериални активи	120 901	123 058	122 949	122 911	125 907	131 171	135 464	171 723	173 226	175 663	180 705	181 744	185 654
5. Други активи	7 446	6 296	6 162	6 412	5 646	6 583	11 858	20 144	11 383	13 949	14 655	14 102	12 789
6. Депозит в управление „Емисионно“	2 389 550	2 507 314	2 542 195	2 722 360	2 823 488	3 073 949	3 097 491	3 417 711	3 379 539	3 478 883	3 064 138	3 197 385	3 114 887
ПАСИВИ	**3 877 538**	**3 999 523**	**4 065 318**	**4 273 263**	**4 467 720**	**4 735 124**	**4 677 801**	**5 117 454**	**5 075 840**	**5 134 568**	**4 730 493**	**4 829 252**	**4 748 572**
1. Кредити от МВФ	0	0	0	0	0	0	0	0	0	0	0	0	0
2. Задължения към международни финансови институции	1 228 397	1 232 246	1 264 308	1 291 882	1 384 055	1 392 683	1 302 601	1 380 921	1 376 633	1 332 714	1 338 440	1 302 934	1 303 086
3. Други пасиви	14 866	6 451	7 618	10 270	32 415	21 301	9 249	7 701	36 583	14 390	11 760	75 643	14 077
Всичко задължения	**1 243 263**	**1 238 697**	**1 271 926**	**1 302 152**	**1 416 470**	**1 413 984**	**1 311 850**	**1 388 622**	**1 413 216**	**1 347 104**	**1 350 200**	**1 378 577**	**1 317 163**
4. Основен капитал	20 000	20 000	20 000	20 000	20 000	20 000	20 000	20 000	20 000	20 000	20 000	20 000	20 000
5. Резерви	2 299 308	2 358 664	2 339 738	2 454 546	2 461 121	2 681 881	2 647 641	2 948 199	2 840 322	2 916 715	3 143 271	3 151 632	3 095 342
6. Неразпределена печалба	314 967	382 162	433 654	496 565	570 129	619 259	698 310	760 633	802 302	850 749	217 022	279 043	316 067
Всичко собствен капитал	**2 634 275**	**2 760 826**	**2 793 392**	**2 971 111**	**3 051 250**	**3 321 140**	**3 365 951**	**3 728 832**	**3 662 624**	**3 787 464**	**3 380 293**	**3 450 675**	**3 431 409**

Източник: БНБ.

1.3. ПАРИЧЕН ОТЧЕТ И АНАЛИТИЧНИ ОТЧЕТНОСТИ

1.3.1. КРАТЪК ПАРИЧЕН ОТЧЕТ

(хил. лв.)

	V.2008	VI.2008	VII.2008	VIII.2008	IX.2008	X.2008	XI.2008	XII.2008	I.2009	II.2009	III.2009	IV.2009	V.2009
Валутен курс: лв. за 1 щ. д.	1.26117	1.24069	1.25285	1.32734	1.36743	1.53314	1.53676	1.38731	1.52608	1.54684	1.46966	1.47332	1.38731
лв. за 1 евро	1.95583	1.95583	1.95583	1.95583	1.95583	1.95583	1.95583	1.95583	1.95583	1.95583	1.95583	1.95583	1.95583
НЕТНИ ЧУЖДЕСТРАННИ АКТИВИ	**17 291 078**	**16 706 026**	**17 398 915**	**18 267 824**	**18 230 781**	**16 594 718**	**15 644 171**	**13 944 123**	**14 011 610**	**13 624 852**	**13 256 766**	**13 525 211**	**13 211 305**
в левове	-171 224	-28 594	-914	-200 165	-47 985	-1 458 341	-1 572 347	-1 355 246	-1 405 201	-1 143 208	-1 211 470	-1 079 574	-1 206 554
в чуждестранна валута	17 462 302	16 734 620	17 399 829	18 467 989	18 278 766	18 053 059	17 216 518	15 299 369	15 416 811	14 768 060	14 468 236	14 604 785	14 417 859
Чуждестранни активи	30 776 023	33 204 291	33 813 050	36 011 126	36 105 568	35 400 452	35 112 588	32 538 555	32 034 206	31 706 148	30 585 465	30 839 318	30 761 797
в левове	504 266	655 760	1 576 588	1 609 600	1 674 518	816 180	840 281	791 030	835 651	901 395	944 728	918 094	903 794
в чуждестранна валута	30 271 757	32 548 531	32 236 462	34 401 526	34 431 050	34 584 272	34 272 307	31 747 525	31 198 555	30 804 753	29 640 737	29 921 224	29 858 003
Минус: чуждестранни пасиви	13 484 945	16 498 265	16 414 135	17 743 302	17 874 787	18 805 734	19 468 417	18 594 432	18 022 596	18 081 296	17 328 699	17 314 107	17 550 492
в левове	675 490	684 354	1 577 502	1 809 765	1 722 503	2 274 521	2 412 628	2 146 276	2 240 852	2 044 603	2 156 198	1 997 668	2 110 348
в чуждестранна валута	12 809 455	15 813 911	14 836 633	15 933 537	16 152 284	16 531 213	17 055 789	16 448 156	15 781 744	16 036 693	15 172 501	15 316 439	15 440 144
НЕТНИ ВЪТРЕШНИ АКТИВИ	**36 736 534**	**38 429 487**	**39 145 968**	**39 132 929**	**39 692 013**	**40 331 963**	**40 942 148**	**44 755 829**	**44 472 376**	**44 933 108**	**45 500 392**	**44 914 118**	**45 527 690**
ВЪТРЕШЕН КРЕДИТ	37 046 254	38 473 002	39 257 308	39 384 252	39 989 611	40 581 856	41 414 742	44 533 093	44 363 155	44 926 659	45 327 520	45 239 334	45 430 536
в левове	14 732 657	14 770 676	15 040 192	14 116 737	14 252 617	14 129 720	14 399 417	16 958 609	16 272 610	16 656 613	16 985 808	16 950 035	17 405 883
в чуждестранна валута	22 313 597	23 702 326	24 217 116	25 267 515	25 736 994	26 452 136	27 015 325	27 574 484	28 090 545	28 270 046	28 341 712	28 289 299	28 024 653
ВЗЕМАНИЯ ОТ СЕКТОР ДЪРЖАВНО УПРАВЛЕНИЕ	-6 479 456	-6 905 942	-7 421 112	-8 271 610	-8 616 260	-8 726 677	-8 228 758	-5 175 158	-5 547 673	-5 041 000	-4 736 805	-5 109 296	-4 914 430
в левове	-5 837 002	-6 247 173	-6 320 120	-7 152 022	-7 520 756	-7 661 970	-7 383 808	-4 530 693	-5 141 869	-4 669 759	-4 400 288	-4 505 529	-4 178 561
в чуждестранна валута	-642 454	-658 769	-1 100 992	-1 119 588	-1 095 504	-1 064 707	-844 950	-644 465	-405 804	-371 241	-336 517	-603 767	-735 869
ВЗЕМАНИЯ ОТ НЕПРАВИТЕЛСТВЕНИЯ СЕКТОР	43 525 710	45 378 944	46 678 420	47 655 862	48 605 871	49 308 533	49 643 500	49 708 251	49 910 828	49 967 659	50 064 325	50 348 630	50 344 966
в левове	20 569 659	21 017 849	21 360 312	21 268 759	21 773 373	21 791 690	21 783 225	21 489 302	21 414 479	21 326 372	21 386 096	21 455 564	21 584 444
в чуждестранна валута	22 956 051	24 361 095	25 318 108	26 387 103	26 832 498	27 516 843	27 860 275	28 218 949	28 496 349	28 641 287	28 678 229	28 893 066	28 760 522
ДЪЛГОТРАЙНИ АКТИВИ	2 295 106	2 324 448	2 365 297	2 402 359	2 456 964	2 498 355	2 531 324	2 600 617	2 654 587	2 675 448	2 687 714	2 710 888	2 716 300
ДРУГИ ПОЗИЦИИ (НЕТО)	-2 604 826	-2 367 963	-2 476 637	-2 653 682	-2 754 562	-2 748 248	-3 003 918	-2 377 881	-2 545 366	-2 668 999	-2 514 842	-3 036 104	-2 619 146
в левове	-2 036 348	-1 896 582	-1 891 528	-2 119 872	-2 076 465	-2 097 639	-2 176 574	-1 989 210	-2 083 282	-2 223 039	-2 063 691	-2 164 564	-2 182 124
в чуждестранна валута	-568 478	-471 381	-585 109	-533 810	-678 097	-650 609	-827 344	-388 671	-462 084	-445 960	-451 151	-871 540	-437 022
ШИРОКИ ПАРИ М3	**43 180 792**	**43 964 787**	**45 039 815**	**45 715 629**	**45 690 405**	**44 602 714**	**43 928 214**	**45 777 830**	**45 020 168**	**44 864 582**	**44 891 924**	**45 022 782**	**45 162 487**
ПАРИ М1	20 338 045	20 326 698	20 832 405	20 821 980	20 525 109	19 791 498	19 245 315	19 866 626	18 645 380	17 937 870	17 749 776	17 512 478	17 554 463
Пари извън ПФИ	7 245 099	7 364 333	7 575 791	7 757 737	7 745 399	7 699 240	7 582 766	8 029 165	7 432 972	7 283 702	7 023 164	7 063 865	6 961 122
Овърнайт-депозити	13 092 946	12 962 365	13 256 614	13 064 243	12 779 710	12 092 258	11 662 549	11 837 461	11 212 408	10 654 168	10 726 612	10 448 613	10 593 341
в левове	8 357 184	8 401 734	8 696 131	8 647 854	8 597 485	7 989 116	7 941 724	8 394 204	7 985 876	7 430 519	7 368 972	7 245 203	7 442 401
в чуждестранна валута	4 735 762	4 560 631	4 560 483	4 416 389	4 182 225	4 103 142	3 720 825	3 443 257	3 226 532	3 223 649	3 357 640	3 203 410	3 150 940
ПАРИ М2 (М1 + КВАЗИПАРИ)	43 141 805	43 928 875	45 009 305	45 670 146	45 631 750	44 509 088	43 832 879	45 687 924	44 972 382	44 804 876	44 841 866	44 984 376	45 124 829
КВАЗИПАРИ	22 803 760	23 602 177	24 176 900	24 848 166	25 106 641	24 717 590	24 587 564	25 821 298	26 327 002	26 867 006	27 092 090	27 471 898	27 570 366
Депозити с договорен матуритет до 2 години	18 712 902	19 393 532	19 766 083	20 338 625	20 518 116	20 092 645	20 048 716	21 394 403	22 040 146	22 646 595	22 943 066	23 354 662	23 506 892
в левове	8 129 213	8 467 043	8 678 737	8 868 847	8 947 818	8 556 895	8 293 771	9 066 101	9 182 246	9 540 105	9 735 733	9 734 365	9 769 827
в чуждестранна валута	10 583 689	10 926 489	11 087 346	11 469 778	11 570 298	11 535 750	11 754 945	12 328 302	12 857 900	13 106 490	13 207 333	13 620 297	13 737 065
Депозити, договорени за ползване													
след предизвестие до 3 месеца	4 090 858	4 208 645	4 410 817	4 509 541	4 588 525	4 624 945	4 538 848	4 426 895	4 286 856	4 220 411	4 149 024	4 117 236	4 063 474
в левове	1 921 595	1 979 609	2 069 269	2 118 998	2 137 328	2 152 105	2 144 642	2 130 729	2 066 992	2 038 288	1 987 703	1 976 671	1 949 158
в чуждестранна валута	2 169 263	2 229 036	2 341 548	2 390 543	2 451 197	2 472 840	2 394 206	2 296 166	2 219 864	2 182 123	2 161 321	2 140 565	2 114 316

(продължава)

1.3.1. КРАТЪК ПАРИЧЕН ОТЧЕТ
(продължение)

(хил. лв.)

	V.2008	VI.2008	VII.2008	VIII.2008	IX.2008	X.2008	XI.2008	XII.2008	I.2009	II.2009	III.2009	IV.2009	V.2009
ПАРИ М3 (М2+ТЪРГУЕМИ ИНСТРУМЕНТИ)	43 180 792	43 964 787	45 039 815	45 715 629	45 690 405	44 602 714	43 928 214	45 777 830	45 020 168	44 864 582	44 891 924	45 022 782	45 162 487
Търгуеми инструменти (издадени дългови ценни книжа до 2 години + акции/дялове на ФПП + репо-сделки)	38 987	35 912	30 510	45 483	58 655	93 626	95 335	89 906	47 786	59 706	50 058	38 406	37 658
в левове	19 693	16 833	16 469	31 376	42 050	82 940	84 770	82 391	47 177	59 089	45 560	35 014	34 835
в чуждестранна валута	19 294	19 079	14 041	14 107	16 605	10 686	10 565	7 515	609	617	4 498	3 392	2 823
ДЪЛГОСРОЧНИ ПАСИВИ НА ПАРИЧНО-ФИНАНСОВИТЕ ИНСТИТУЦИИ	**10 846 820**	**11 170 726**	**11 505 068**	**11 685 124**	**12 232 389**	**12 323 967**	**12 658 105**	**12 922 122**	**13 463 818**	**13 693 378**	**13 865 234**	**13 416 547**	**13 576 508**
Депозити с договорен матуритет над 2 години и депозити, договорени за ползване след предизвестие, над 3 месеца	1 461 866	1 479 264	1 490 808	1 492 216	1 617 728	1 584 037	1 541 803	1 465 405	1 458 415	1 428 957	1 385 190	1 383 940	1 296 485
в левове	456 314	462 914	458 312	445 140	556 984	522 518	515 657	463 454	447 750	432 247	424 722	416 905	411 379
в чуждестранна валута	1 005 552	1 016 350	1 032 496	1 047 076	1 060 744	1 061 519	1 026 146	1 001 951	1 010 665	996 710	960 468	967 035	885 106
Издадени дългови ценни книжа над 2 години	104 991	113 485	111 071	109 513	109 178	114 639	120 677	118 605	125 234	125 144	125 089	119 560	110 087
в левове	41 812	42 011	36 143	36 142	36 133	36 135	33 436	33 429	33 429	33 192	33 192	33 192	33 192
в чуждестранна валута	63 179	71 474	74 928	73 371	73 045	78 504	87 241	85 176	91 805	91 952	91 897	86 368	76 895
Капитал и резерви	9 279 963	9 577 977	9 903 189	10 083 395	10 505 483	10 625 291	10 995 625	11 338 112	11 880 169	12 139 277	12 354 955	11 913 047	12 169 936

Източници: БНБ и други ПФИ.

1.3.2. ПОДРОБЕН ПАРИЧЕН ОТЧЕТ

(хил. лв.)

	V.2008	VI.2008	VII.2008	VIII.2008	IX.2008	X.2008	XI.2008	XII.2008	I.2009	II.2009	III.2009	IV.2009	V.2009
Валутен курс: лв. за 1 щ. д.	1.26117	1.24069	1.25285	1.32734	1.36743	1.53314	1.53676	1.38731	1.52608	1.54684	1.46966	1.47332	1.38731
лв. за 1 евро	1.95583	1.95583	1.95583	1.95583	1.95583	1.95583	1.95583	1.95583	1.95583	1.95583	1.95583	1.95583	1.95583
НЕТНИ ЧУЖДЕСТРАННИ АКТИВИ	**17 291 078**	**16 706 026**	**17 398 915**	**18 267 824**	**18 230 781**	**16 594 718**	**15 644 171**	**13 944 123**	**14 011 610**	**13 624 852**	**13 256 766**	**13 525 211**	**13 211 305**
Чуждестранни активи	30 776 023	33 204 291	33 813 050	36 011 126	36 105 568	35 400 452	35 112 588	32 538 555	32 034 206	31 706 148	30 585 465	30 839 318	30 761 797
Каса в чуждестранна валута	505 011	512 838	533 440	496 880	492 705	575 101	561 376	641 523	589 826	520 727	552 301	591 045	613 016
в т.ч. в евро	393 520	400 866	405 586	383 360	365 314	421 906	410 891	509 858	441 818	379 185	423 743	455 709	484 209
Депозити	6 381 916	8 350 982	7 322 309	8 617 156	6 763 449	8 390 062	8 354 830	7 925 856	9 471 115	9 031 538	8 450 078	7 488 119	7 986 468
в левове	171 308	158 449	992 767	1 038 192	1 062 350	213 675	226 743	192 183	248 863	254 247	269 300	245 287	222 076
в чуждестранна валута	6 210 608	8 192 533	6 329 542	7 578 964	5 701 099	8 176 387	8 128 087	7 733 673	9 222 252	8 777 291	8 180 778	7 242 832	7 764 392
в т.ч. в евро	5 084 682	6 950 856	4 643 036	6 020 903	4 711 412	7 081 842	7 239 943	6 756 423	8 399 594	7 930 112	7 406 096	6 504 295	6 996 185
Репо-сделки	236	15 062	13 888	28 373	19 559	20 191	20 581	9 850	216	213	212	211	211
в левове	236	15 062	13 888	28 373	19 559	20 191	20 581	9 850	216	213	212	211	211
в чуждестранна валута	-	-	-	-	-	-	-	-	-	-	-	-	-
в т.ч. в евро	-	-	-	-	-	-	-	-	-	-	-	-	-
Кредити	582 435	631 898	682 711	654 238	639 189	667 580	611 459	611 480	606 409	597 909	615 713	609 467	588 427
в левове	8 564	30 335	74 598	47 647	56 397	47 149	47 058	46 586	45 454	51 097	50 255	48 880	50 105
в чуждестранна валута	573 871	601 563	608 113	606 591	582 792	620 431	564 401	564 894	560 955	546 812	565 458	560 587	538 322
в т.ч. в евро	435 138	457 977	466 692	473 321	452 292	458 850	427 222	432 087	431 206	426 580	431 563	431 117	418 199
Ценни книжа, различни от акции	21 573 815	21 730 378	23 324 920	24 267 819	26 162 715	23 763 395	23 413 433	21 228 863	19 054 778	19 147 075	18 692 571	19 977 757	19 341 271
в левове	324 158	451 914	495 335	495 388	536 212	535 165	545 899	542 411	541 118	595 838	624 961	623 716	631 402
в чуждестранна валута	21 249 657	21 278 464	22 829 585	23 772 431	25 626 503	23 228 230	22 867 534	20 686 452	18 513 660	18 551 237	18 067 610	19 354 041	18 709 869
в т.ч. в евро	21 087 900	21 130 490	22 689 774	23 631 432	25 013 266	22 539 787	22 323 708	20 310 234	18 177 853	18 209 718	17 748 856	19 034 138	18 350 156
Акции и други капиталови инструменти	87 024	86 284	86 701	88 450	95 706	96 073	96 340	96 667	96 730	97 078	96 714	99 025	98 834
в левове	-	-	-	-	-	-	-	-	-	-	-	-	-
в чуждестранна валута	87 024	86 284	86 701	88 450	95 706	96 073	96 340	96 667	96 730	97 078	96 714	99 025	98 834
в т.ч. в евро	63 293	62 880	63 135	64 952	72 640	72 504	72 098	72 093	71 975	71 972	71 970	73 988	73 992
Монетарно злато и притежавани СПТ*	1 497 934	1 542 681	1 538 234	1 500 756	1 572 851	1 518 983	1 674 107	1 617 021	1 874 530	1 953 815	1 817 032	1 758 503	1 818 158
Вземания по лихви	147 652	334 168	310 847	357 454	359 394	369 067	380 462	407 295	340 602	357 793	360 844	315 191	315 412
в левове	-	-	-	-	-	-	-	-	-	-	-	-	-
в чуждестранна валута	147 652	334 168	310 847	357 454	359 394	369 067	380 462	407 295	340 602	357 793	360 844	315 191	315 412
в т.ч. в евро	147 534	334 047	310 572	357 273	358 797	368 260	379 650	406 207	339 024	355 575	358 290	312 142	311 749
Минус: чуждестранни пасиви	13 484 945	16 498 265	16 414 135	17 743 302	17 874 787	18 805 734	19 468 417	18 594 432	18 022 596	18 081 296	17 328 699	17 314 107	17 550 492
Депозити	13 049 910	15 901 601	15 977 452	17 289 213	17 661 062	18 481 804	19 017 868	18 216 499	17 666 174	17 724 642	16 934 774	16 953 110	17 155 112
в левове	669 099	677 827	1 571 983	1 804 118	1 716 856	2 268 877	2 406 980	2 140 518	2 235 283	2 039 021	2 150 689	1 992 159	2 104 839
в чуждестранна валута	12 380 811	15 223 774	14 405 469	15 485 095	15 944 206	16 212 927	16 610 888	16 075 981	15 430 891	15 685 621	14 784 085	14 960 951	15 050 273
в т.ч. в евро	12 137 533	14 943 020	14 153 991	15 067 775	15 557 802	15 730 876	16 176 955	15 510 713	14 952 957	15 198 768	14 309 032	14 466 693	14 599 520
Репо-сделки	154 454	315 913	147 103	164 463	119 456	235 077	365 950	293 214	271 889	272 105	309 447	280 035	311 103
в левове	-	-	-	-	-	-	-	-	-	-	-	-	-
в чуждестранна валута	154 454	315 913	147 103	164 463	119 456	235 077	365 950	293 214	271 889	272 105	309 447	280 035	311 103
в т.ч. в евро	105 275	315 913	147 103	164 463	119 456	231 890	362 119	292 104	270 821	271 177	308 198	276 794	308 328
Кредити**	-	-	-	-	-	-	-	-	-	-	-	-	-
Ценни книжа***	280 581	280 751	289 580	289 626	94 269	88 853	84 599	84 719	84 533	84 549	84 478	80 962	84 277
в левове	6 391	6 527	5 519	5 647	5 647	5 644	5 648	5 758	5 569	5 582	5 509	5 509	5 509
в чуждестранна валута	274 190	274 224	284 061	283 979	88 622	83 209	78 951	78 961	78 964	78 967	78 969	75 453	78 768
в т.ч. в евро	274 190	274 224	284 061	283 979	88 622	83 209	78 951	78 961	78 964	78 967	78 969	75 453	78 768

(продължава)

1.3.2. ПОДРОБЕН ПАРИЧЕН ОТЧЕТ
(продължение)

(хил. лв.)

	V.2008	VI.2008	VII.2008	VIII.2008	IX.2008	X.2008	XI.2008	XII.2008	I.2009	II.2009	III.2009	IV.2009	V.2009
Задължения по лихви	-	-	-	-	-	-	-	-	-	-	-	-	-
в левове	-	-	-	-	-	-	-	-	-	-	-	-	-
в чуждестранна валута	-	-	-	-	-	-	-	-	-	-	-	-	-
в т.ч. в евро	-	-	-	-	-	-	-	-	-	-	-	-	-
НЕТНИ ВЪТРЕШНИ АКТИВИ	**36 736 534**	**38 429 487**	**39 145 968**	**39 132 929**	**39 692 013**	**40 331 963**	**40 942 148**	**44 755 829**	**44 472 376**	**44 933 108**	**45 500 392**	**44 914 118**	**45 527 690**
ВЪТРЕШЕН КРЕДИТ	37 046 254	38 473 002	39 257 308	39 384 252	39 989 611	40 581 856	41 414 742	44 533 093	44 363 155	44 926 659	45 327 520	45 239 334	45 430 536
ВЗЕМАНИЯ ОТ СЕКТОР ДЪРЖАВНО УПРАВЛЕНИЕ	-6 479 456	-6 905 942	-7 421 112	-8 271 610	-8 616 260	-8 726 677	-8 228 758	-5 175 158	-5 547 673	-5 041 000	-4 736 805	-5 109 296	-4 914 430
Централно държавно управление (нето)	-6 687 394	-7 113 464	-7 631 118	-8 483 814	-8 823 301	-8 937 690	-8 441 405	-5 403 599	-5 773 071	-5 267 054	-4 961 929	-5 343 358	-5 154 551
Вземания	2 938 090	2 945 010	2 926 413	2 935 357	2 967 094	3 012 882	2 985 308	2 949 446	2 965 607	2 964 491	2 956 727	2 939 670	2 867 064
ДЦК	2 937 595	2 944 516	2 925 880	2 934 596	2 966 599	3 012 386	2 985 276	2 949 422	2 965 583	2 964 379	2 956 703	2 938 786	2 866 975
в левове	1 489 601	1 507 111	1 461 048	1 445 361	1 457 594	1 436 564	1 434 955	1 448 323	1 388 728	1 349 096	1 353 751	1 352 470	1 322 847
в чуждестранна валута	1 447 994	1 437 405	1 464 832	1 489 235	1 509 005	1 575 822	1 550 321	1 501 099	1 576 855	1 615 283	1 602 952	1 586 316	1 544 128
в т.ч. в евро	970 724	962 713	975 992	970 183	973 669	1 003 966	966 566	971 646	997 517	1 014 953	1 017 407	1 007 188	1 009 309
Репо-сделки	-	-	-	-	-	-	-	-	-	-	-	-	-
в левове	-	-	-	-	-	-	-	-	-	-	-	-	-
в чуждестранна валута	-	-	-	-	-	-	-	-	-	-	-	-	-
в т.ч. в евро	-	-	-	-	-	-	-	-	-	-	-	-	-
Кредити	495	494	533	761	495	496	32	24	24	112	24	884	89
в левове	495	490	532	761	491	489	18	18	21	103	20	23	86
в чуждестранна валута	-	4	1	-	4	7	14	6	3	9	4	861	3
в т.ч. в евро	-	4	1	-	4	7	14	6	3	9	4	861	3
Минус: задължения	9 625 484	10 058 474	10 557 531	11 419 171	11 790 395	11 950 572	11 426 713	8 353 045	8 738 678	8 231 545	7 918 656	8 283 028	8 021 615
Депозити	9 625 484	10 058 474	10 557 531	11 419 171	11 790 395	11 950 572	11 426 713	8 353 045	8 738 678	8 231 545	7 918 656	8 283 028	8 021 615
в левове	7 453 632	7 881 591	7 909 106	8 722 334	9 103 412	9 224 227	8 945 786	6 123 685	6 672 514	6 158 670	5 893 026	5 997 059	5 640 488
в чуждестранна валута	2 171 852	2 176 883	2 648 425	2 696 837	2 686 983	2 726 345	2 480 927	2 229 360	2 066 164	2 072 875	2 025 630	2 285 969	2 381 127
в т.ч. в евро	2 130 254	2 128 952	2 150 645	2 168 571	2 142 130	2 114 053	2 036 674	1 950 586	1 831 474	1 834 517	1 799 470	2 058 239	2 111 520
Репо-сделки	-	-	-	-	-	-	-	-	-	-	-	-	-
в левове	-	-	-	-	-	-	-	-	-	-	-	-	-
в чуждестранна валута	-	-	-	-	-	-	-	-	-	-	-	-	-
в т.ч. в евро	-	-	-	-	-	-	-	-	-	-	-	-	-
Местно държавно управление и СОФ	207 938	207 522	210 006	212 204	207 041	211 013	212 647	228 441	225 398	226 054	225 124	234 062	240 121
Ценни книжа, различни от акции	55 269	55 250	57 235	57 227	53 337	56 231	56 206	56 156	56 144	57 944	57 907	57 943	63 952
в левове	6 240	6 232	6 228	6 232	6 163	6 109	6 100	6 057	6 053	4 860	4 823	4 859	4 854
в чуждестранна валута	49 029	49 018	51 007	50 995	47 174	50 122	50 106	50 099	50 091	53 084	53 084	53 084	59 098
в т.ч. в евро	49 029	49 018	51 007	50 995	47 174	50 122	50 106	50 099	50 091	53 084	53 084	53 084	59 098
Репо-сделки	-	-	-	1 095	1 095	2 249	2 264	2 271	2 273	2 279	2 283	2 286	2 288
в левове	-	-	-	-	-	-	-	-	-	-	-	-	-
в чуждестранна валута	-	-	-	1 095	1 095	2 249	2 264	2 271	2 273	2 279	2 283	2 286	2 288
в т.ч. в евро	-	-	-	1 095	1 095	2 249	2 264	2 271	2 273	2 279	2 283	2 286	2 288
Кредити	152 669	152 272	152 771	153 882	152 609	152 533	154 177	170 014	166 981	165 831	164 934	173 833	173 881
в левове	120 294	120 585	121 178	117 958	118 408	119 095	120 905	138 594	135 843	134 852	134 144	134 178	134 140
в чуждестранна валута	32 375	31 687	31 593	35 924	34 201	33 438	33 272	31 420	31 138	30 979	30 790	39 655	39 741
в т.ч. в евро	32 375	31 687	31 593	35 924	34 201	33 438	33 272	31 420	31 138	30 979	30 790	39 655	39 741

(продължава)

1.3.2. ПОДРОБЕН ПАРИЧЕН ОТЧЕТ
(продължение)

(хил. лв.)

	V.2008	VI.2008	VII.2008	VIII.2008	IX.2008	X.2008	XI.2008	XII.2008	I.2009	II.2009	III.2009	IV.2009	V.2009
ВЗЕМАНИЯ ОТ НЕПРАВИТЕЛСТВЕНИЯ СЕКТОР	43 525 710	45 378 944	46 678 420	47 655 862	48 605 871	49 308 533	49 643 500	49 708 251	49 910 828	49 967 659	50 064 325	50 348 630	50 344 966
Нефинансови предприятия	26 888 323	28 195 903	29 044 711	29 728 033	30 243 311	30 536 148	30 708 605	30 651 451	30 910 394	30 958 180	30 817 533	31 054 415	30 834 929
Репо-сделки	42 778	56 814	56 031	49 791	109 129	95 890	93 572	13 504	31 681	32 295	26 781	27 067	22 810
в левове	28 012	34 994	34 283	22 699	82 012	81 769	81 535	8 313	14 144	14 737	8 492	8 755	8 636
в чуждестранна валута	14 766	21 820	21 748	27 092	27 117	14 121	12 037	5 191	17 537	17 558	18 289	18 312	14 174
в т.ч. в евро	14 766	21 820	21 748	27 092	27 117	14 121	12 037	5 191	17 537	17 558	17 996	18 018	13 897
Кредити	26 368 883	27 665 490	28 522 660	29 211 516	29 706 102	30 022 133	30 208 636	30 242 274	30 484 572	30 533 887	30 404 286	30 639 311	30 421 590
в левове	7 839 554	8 134 870	8 263 515	8 158 193	8 437 505	8 368 303	8 409 651	8 301 365	8 294 439	8 244 576	8 105 149	8 167 718	8 093 442
в чуждестранна валута	18 529 329	19 530 620	20 259 145	21 053 323	21 268 597	21 653 830	21 798 985	21 940 909	22 190 133	22 289 311	22 299 137	22 471 593	22 328 148
в т.ч. в евро	18 157 757	19 147 941	19 834 813	20 309 596	20 427 267	20 763 153	20 878 323	21 134 320	21 287 641	21 401 569	21 465 778	21 618 140	21 540 111
Ценни книжа, различни от акции	333 871	332 662	328 223	326 797	294 651	290 389	281 898	274 427	274 989	273 930	269 798	269 127	268 157
в левове	35 778	36 254	37 643	37 950	37 975	37 378	30 091	29 308	28 712	28 922	28 360	28 649	28 559
в чуждестранна валута	298 093	296 408	290 580	288 847	256 676	253 011	251 807	245 119	246 277	245 008	241 438	240 478	239 598
в т.ч. в евро	287 373	285 862	279 931	277 565	245 052	239 979	238 744	233 309	233 287	231 841	228 926	227 934	227 787
Акции и други капиталови инструменти	142 791	140 937	137 797	139 929	133 429	127 736	124 499	121 246	119 152	118 068	116 668	118 910	122 372
в левове	142 791	140 937	137 797	139 929	133 429	127 736	124 499	121 246	119 152	118 068	116 668	118 910	122 372
в чуждестранна валута	-	-	-	-	-	-	-	-	-	-	-	-	-
в т.ч. в евро	-	-	-	-	-	-	-	-	-	-	-	-	-
Финансови предприятия	806 235	897 519	761 993	776 898	770 300	844 378	883 578	958 819	939 838	975 914	981 149	1 014 621	1 205 605
Репо-сделки	48 924	43 875	43 249	43 837	43 926	53 931	49 882	31 960	39 917	49 080	45 183	43 872	34 072
в левове	22 629	22 278	21 498	21 161	20 745	28 748	24 644	18 357	23 868	25 607	26 408	25 544	23 467
в чуждестранна валута	26 295	21 597	21 751	22 676	23 181	25 183	25 238	13 603	16 049	23 473	18 775	18 328	10 605
в т.ч. в евро	10 684	6 239	6 242	6 245	6 255	6 205	6 215	13 064	15 510	22 941	18 297	18 328	10 605
Кредити	523 280	624 464	516 520	532 200	539 828	608 161	648 562	749 738	721 974	723 587	729 788	761 558	960 861
в левове	111 249	108 652	89 202	98 782	99 540	108 290	99 233	100 379	99 371	98 584	112 002	143 608	343 015
в чуждестранна валута	412 031	515 812	427 318	433 418	440 288	499 871	549 329	649 359	622 603	625 003	617 786	617 950	617 846
в т.ч. в евро	409 896	513 580	425 348	430 922	437 008	477 689	546 237	646 656	621 262	623 685	616 601	617 253	617 319
Ценни книжа, различни от акции	102 774	101 964	72 849	76 646	70 905	73 271	79 737	79 773	78 368	79 208	86 191	88 438	88 069
в левове	37 448	37 447	8 441	8 742	7 483	7 084	7 084	7 094	7 094	7 094	7 092	7 092	7 092
в чуждестранна валута	65 326	64 517	64 408	67 904	63 422	66 187	72 653	72 679	71 274	72 114	79 099	81 346	80 977
в т.ч. в евро	65 326	64 517	64 408	67 904	63 422	66 187	72 653	72 679	71 274	72 114	79 099	81 346	80 977
Акции и други капиталови инструменти	131 257	127 216	129 375	124 215	115 641	109 015	105 397	97 348	99 579	124 039	119 987	120 753	122 603
в левове	129 995	126 003	128 176	122 953	114 417	107 802	104 238	96 319	98 472	122 950	118 941	119 662	121 558
в чуждестранна валута	1 262	1 213	1 199	1 262	1 224	1 213	1 159	1 029	1 107	1 089	1 046	1 091	1 045
в т.ч. в евро	-	-	-	-	-	-	-	-	-	-	-	-	-
Домакинства и НТООД	15 831 152	16 285 522	16 871 716	17 150 931	17 592 260	17 928 007	18 051 317	18 097 981	18 060 596	18 033 565	18 265 643	18 279 594	18 304 432
Репо-сделки	11 927	12 027	11 557	12 524	10 392	7 180	5 837	6 487	5 242	4 661	3 984	3 953	4 171
в левове	11 927	12 027	11 557	12 524	10 392	7 180	5 837	6 487	5 242	4 661	3 984	3 953	4 171
в чуждестранна валута	-	-	-	-	-	-	-	-	-	-	-	-	-
в т.ч. в евро	-	-	-	-	-	-	-	-	-	-	-	-	-
Кредити	15 819 225	16 273 495	16 860 159	17 138 407	17 581 868	17 920 827	18 045 480	18 091 494	18 055 354	18 028 904	18 261 659	18 275 641	18 300 261
в левове	12 210 276	12 364 387	12 628 200	12 645 826	12 829 875	12 917 400	12 896 413	12 800 434	12 723 985	12 661 173	12 859 000	12 831 673	12 832 132
в чуждестранна валута	3 608 949	3 909 108	4 231 959	4 492 581	4 751 993	5 003 427	5 149 067	5 291 060	5 331 369	5 367 731	5 402 659	5 443 968	5 468 129
в т.ч. в евро	3 512 145	3 830 322	4 140 171	4 373 949	4 625 795	4 845 085	4 988 821	5 125 350	5 163 915	5 199 137	5 237 545	5 277 097	5 301 357

(продължава)

1.3.2. ПОДРОБЕН ПАРИЧЕН ОТЧЕТ
(продължение)

(хил. лв.)

	V.2008	VI.2008	VII.2008	VIII.2008	IX.2008	X.2008	XI.2008	XII.2008	I.2009	II.2009	III.2009	IV.2009	V.2009
ДЪЛГОТРАЙНИ АКТИВИ	2 295 106	2 324 448	2 365 297	2 402 359	2 456 964	2 498 355	2 531 324	2 600 617	2 654 587	2 675 448	2 687 714	2 710 888	2 716 300
ДРУГИ ПОЗИЦИИ (нето)	-2 604 826	-2 367 963	-2 476 637	-2 653 682	-2 754 562	-2 748 248	-3 003 918	-2 377 881	-2 545 366	-2 668 999	-2 514 842	-3 036 104	-2 619 146
Отношения между ПФИ (нето)	-90 727	-92 646	-107 234	-49 993	-153 290	-149 483	-330 600	-50 094	-81 092	-83 931	-23 120	-365 741	-29 162
в левове	-57 307	-55 563	-55 027	-37 871	-36 148	-43 397	-65 939	-42 303	-71 638	-89 689	-30 168	-19 324	-17 508
в чуждестранна валута	-33 420	-37 083	-52 207	-12 122	-117 142	-106 086	-264 661	-7 791	-9 454	5 758	7 048	-346 417	-11 654
в т.ч. в евро	-32 964	-36 692	-12 748	-12 730	-116 771	-105 927	-264 451	-7 514	-9 291	5 934	7 221	-346 198	-11 467
Други активи и пасиви (нето)	-2 514 099	-2 275 317	-2 369 403	-2 603 689	-2 601 272	-2 598 765	-2 673 318	-2 327 787	-2 464 274	-2 585 068	-2 491 722	-2 670 363	-2 589 984
в левове	-1 979 041	-1 841 019	-1 836 501	-2 082 001	-2 040 317	-2 054 242	-2 110 635	-1 946 907	-2 011 644	-2 133 350	-2 033 523	-2 145 240	-2 164 616
в чуждестранна валута	-535 058	-434 298	-532 902	-521 688	-560 955	-544 523	-562 683	-380 880	-452 630	-451 718	-458 199	-525 123	-425 368
в т.ч. в евро	-437 654	-358 879	-452 610	-444 608	-498 024	-480 350	-494 820	-329 394	-410 959	-412 675	-341 473	-442 145	-452 994
ШИРОКИ ПАРИ М3	**43 180 792**	**43 964 787**	**45 039 815**	**45 715 629**	**45 690 405**	**44 602 714**	**43 928 214**	**45 777 830**	**45 020 168**	**44 864 582**	**44 891 924**	**45 022 782**	**45 162 487**
ПАРИ М1	20 338 045	20 326 698	20 832 405	20 821 980	20 525 109	19 791 498	19 245 315	19 866 626	18 645 380	17 937 870	17 749 776	17 512 478	17 554 463
Пари извън ПФИ	7 245 099	7 364 333	7 575 791	7 757 737	7 745 399	7 699 240	7 582 766	8 029 165	7 432 972	7 283 702	7 023 164	7 063 865	6 961 122
Овърнайт-депозити	13 092 946	12 962 365	13 256 614	13 064 243	12 779 710	12 092 258	11 662 549	11 837 461	11 212 408	10 654 168	10 726 612	10 448 613	10 593 341
в левове	8 357 184	8 401 734	8 696 131	8 647 854	8 597 485	7 989 116	7 941 724	8 394 204	7 985 876	7 430 519	7 368 972	7 245 203	7 442 401
Местно държавно управление и СОФ	680 712	778 137	715 952	723 499	746 747	719 934	743 613	489 819	599 270	504 648	516 779	538 208	766 584
Нефинансови предприятия	4 597 630	4 649 728	4 983 597	4 899 084	4 869 983	4 404 109	4 315 697	4 963 610	4 552 471	4 178 063	4 195 359	3 978 684	4 033 728
Финансови предприятия	516 276	374 588	363 706	348 612	356 454	350 366	364 180	285 097	361 314	250 602	264 738	261 954	301 022
Домакинства и НТООД	2 562 566	2 599 281	2 632 876	2 676 659	2 624 301	2 514 707	2 518 234	2 655 678	2 472 821	2 497 206	2 392 096	2 466 357	2 341 067
в чуждестранна валута	4 735 762	4 560 631	4 560 483	4 416 389	4 182 225	4 103 142	3 720 825	3 443 257	3 226 532	3 223 649	3 357 640	3 203 410	3 150 940
Местно държавно управление и СОФ	33 139	35 360	37 421	37 248	36 502	40 876	28 778	26 578	23 538	25 198	71 738	36 714	30 914
Нефинансови предприятия	3 499 507	3 267 747	3 309 927	3 107 393	2 929 623	2 892 558	2 651 632	2 431 228	2 292 433	2 190 736	2 256 074	2 109 905	2 104 973
Финансови предприятия	186 793	217 971	195 952	247 157	223 067	251 540	206 244	216 996	186 287	320 730	351 848	415 874	386 977
Домакинства и НТООД	1 016 323	1 039 553	1 017 183	1 024 591	993 033	918 168	834 171	768 455	724 274	686 985	677 980	640 917	628 076
в т.ч. в евро	4 011 843	3 922 313	3 818 403	3 721 614	3 441 573	3 355 650	3 060 393	2 915 522	2 676 153	2 721 845	2 774 500	2 563 290	2 549 182
Местно държавно управление и СОФ	33 062	35 242	37 247	37 080	36 308	40 648	27 922	25 797	22 771	24 427	71 004	36 016	30 257
Нефинансови предприятия	2 925 712	2 777 365	2 717 558	2 599 074	2 374 640	2 325 191	2 169 221	2 073 744	1 925 471	1 858 367	1 869 079	1 645 921	1 670 134
Финансови предприятия	167 441	199 776	179 091	206 532	185 531	233 507	187 828	185 278	152 712	294 371	298 388	378 186	351 826
Домакинства и НТООД	885 628	909 930	884 507	878 928	845 094	756 304	675 422	630 703	575 199	544 680	536 029	503 167	496 965
ПАРИ М2 (М1 + КВАЗИПАРИ)	43 141 805	43 928 875	45 009 305	45 670 146	45 631 750	44 509 088	43 832 879	45 687 924	44 972 382	44 804 876	44 841 866	44 984 376	45 124 829
КВАЗИПАРИ	22 803 760	23 602 177	24 176 900	24 848 166	25 106 641	24 717 590	24 587 564	25 821 298	26 327 002	26 867 006	27 092 090	27 471 898	27 570 366
Депозити с договорен матуритет до 2 години	18 712 902	19 393 532	19 766 083	20 338 625	20 518 116	20 092 645	20 048 716	21 394 403	22 040 146	22 646 595	22 943 066	23 354 662	23 506 892
в левове	8 129 213	8 467 043	8 678 737	8 868 847	8 947 818	8 556 895	8 293 771	9 066 101	9 182 246	9 540 105	9 735 733	9 734 365	9 769 827
Местно държавно управление и СОФ	934 681	938 135	1 048 112	1 060 394	1 035 994	1 005 902	908 495	828 963	859 481	874 115	873 002	871 294	875 636
Нефинансови предприятия	2 349 473	2 510 517	2 487 896	2 533 333	2 513 911	2 496 879	2 325 196	2 713 868	2 445 022	2 656 574	2 626 626	2 665 326	2 562 768
Финансови предприятия	1 012 793	1 127 973	1 153 339	1 174 446	1 178 254	872 037	794 469	858 015	924 992	900 518	1 038 409	942 977	1 082 496
Домакинства и НТООД	3 832 266	3 890 418	3 989 390	4 100 674	4 219 659	4 182 077	4 265 611	4 665 255	4 952 751	5 108 898	5 197 696	5 254 768	5 248 927
в чуждестранна валута	10 583 689	10 926 489	11 087 346	11 469 778	11 570 298	11 535 750	11 754 945	12 328 302	12 857 900	13 106 490	13 207 333	13 620 297	13 737 065
Местно държавно управление и СОФ	22 769	22 686	21 524	21 720	21 617	22 103	22 102	19 262	9 002	9 019	6 566	22 865	27 477
Нефинансови предприятия	2 406 154	2 644 825	2 625 059	2 794 008	2 773 463	2 687 595	2 797 895	3 050 548	3 148 295	3 194 457	2 894 740	2 998 161	2 971 005
Финансови предприятия	385 995	337 348	362 679	365 592	364 870	495 812	575 286	715 749	736 949	818 991	1 171 686	1 337 978	1 414 561
Домакинства и НТООД	7 768 771	7 921 630	8 078 084	8 288 458	8 410 348	8 330 240	8 359 662	8 542 743	8 963 654	9 084 023	9 134 341	9 261 293	9 324 022
в т.ч. в евро	8 714 702	8 988 199	9 239 260	9 386 978	9 368 790	9 291 112	9 522 311	10 325 774	10 726 691	10 913 579	11 184 189	11 683 695	11 951 499
Местно държавно управление и СОФ	19 066	19 049	17 851	17 829	17 609	17 609	17 597	15 196	7 764	7 764	5 374	21 671	26 352
Нефинансови предприятия	1 989 942	2 142 213	2 236 632	2 258 812	2 179 724	2 189 288	2 284 497	2 568 141	2 679 017	2 662 012	2 440 979	2 641 690	2 695 153

(продължава)

1.3.2. ПОДРОБЕН ПАРИЧЕН ОТЧЕТ
(продължение)

(хил. лв.)

	V.2008	VI.2008	VII.2008	VIII.2008	IX.2008	X.2008	XI.2008	XII.2008	I.2009	II.2009	III.2009	IV.2009	V.2009
Финансови предприятия	343 768	296 747	321 402	321 403	322 006	452 706	533 809	694 350	718 391	799 294	1 151 567	1 316 365	1 391 525
Домакинства и НТООД	6 361 926	6 530 190	6 663 375	6 788 934	6 849 451	6 631 509	6 686 408	7 048 087	7 321 519	7 444 509	7 586 269	7 703 969	7 838 469
Депозити, договорени за ползване след предизвестие до 3 месеца	4 090 858	4 208 645	4 410 817	4 509 541	4 588 525	4 624 945	4 538 848	4 426 895	4 286 856	4 220 411	4 149 024	4 117 236	4 063 474
в левове	1 921 595	1 979 609	2 069 269	2 118 998	2 137 328	2 152 105	2 144 642	2 130 729	2 066 992	2 038 288	1 987 703	1 976 671	1 949 158
Местно държавно управление и СОФ	-	-	-	-	-	-	-	-	-	-	-	-	-
Нефинансови предприятия	6 563	5 855	23 755	2 925	3 725	33 855	30 858	39 317	42 576	48 351	46 858	39 327	46 740
Финансови предприятия	-	-	-	-	-	150	150	2 954	3 340	3 375	5 645	271	2 971
Домакинства и НТООД	1 915 032	1 973 754	2 045 514	2 116 073	2 133 603	2 118 100	2 113 634	2 088 458	2 021 076	1 986 562	1 935 200	1 937 073	1 899 447
в чуждестранна валута	2 169 263	2 229 036	2 341 548	2 390 543	2 451 197	2 472 840	2 394 206	2 296 166	2 219 864	2 182 123	2 161 321	2 140 565	2 114 316
Местно държавно управление и СОФ	-	-	-	-	-	-	-	-	-	-	-	-	-
Нефинансови предприятия	41 381	28 721	25 879	24 814	31 055	77 572	35 579	12 614	17 603	19 069	21 757	32 777	27 629
Финансови предприятия	-	-	-	-	-	-	782	-	782	-	-	4 762	4 762
Домакинства и НТООД	2 127 882	2 200 315	2 315 669	2 365 729	2 420 142	2 395 268	2 357 845	2 283 552	2 201 479	2 163 054	2 139 564	2 103 026	2 081 925
в т.ч. в евро	1 851 018	1 918 542	2 024 515	2 053 122	2 094 491	2 091 839	2 020 296	1 956 459	1 857 096	1 826 876	1 814 119	1 795 491	1 781 262
Местно държавно управление и СОФ	-	-	-	-	-	-	-	-	-	-	-	-	-
Нефинансови предприятия	34 136	25 676	22 879	20 577	28 099	74 762	33 147	10 055	15 948	17 495	19 340	28 957	25 918
Финансови предприятия	-	-	-	-	-	-	782	-	782	-	-	4 762	4 762
Домакинства и НТООД	1 816 882	1 892 866	2 001 636	2 032 545	2 066 392	2 017 077	1 986 367	1 946 404	1 840 366	1 809 381	1 794 779	1 761 772	1 750 582
ПАРИ М3 (М2 + ТЪРГУЕМИ ИНСТРУМЕНТИ)	43 180 792	43 964 787	45 039 815	45 715 629	45 690 405	44 602 714	43 928 214	45 777 830	45 020 168	44 864 582	44 891 924	45 022 782	45 162 487
Търгуеми инструменти (издадени дългови ценни книжа до 2 години + акции/дялове на ФПП + репо-сделки)	38 987	35 912	30 510	45 483	58 655	93 626	95 335	89 906	47 786	59 706	50 058	38 406	37 658
в левове	19 693	16 833	16 469	31 376	42 050	82 940	84 770	82 391	47 177	59 089	45 560	35 014	34 835
в чуждестранна валута	19 294	19 079	14 041	14 107	16 605	10 686	10 565	7 515	609	617	4 498	3 392	2 823
в т.ч. в евро	19 294	19 079	14 041	14 107	16 060	10 075	9 953	6 962	-	-	3 912	2 804	2 270
ДЪЛГОСРОЧНИ ПАСИВИ, НЕВКЛЮЧЕНИ В ПАРИЧНАТА МАСА	**10 846 820**	**11 170 726**	**11 505 068**	**11 685 124**	**12 232 389**	**12 323 967**	**12 658 105**	**12 922 122**	**13 463 818**	**13 693 378**	**13 865 234**	**13 416 547**	**13 576 508**
ДЕПОЗИТИ С ДОГОВОРЕН МАТУРИТЕТ НАД 2 ГОДИНИ И ДЕПОЗИТИ, ДОГОВОРЕНИ ЗА ПОЛЗВАНЕ СЛЕД ПРЕДИЗВЕСТИЕ, НАД 3 МЕСЕЦА	1 461 866	1 479 264	1 490 808	1 492 216	1 617 728	1 584 037	1 541 803	1 465 405	1 458 415	1 428 957	1 385 190	1 383 940	1 296 485
в левове	456 314	462 914	458 312	445 140	556 984	522 518	515 657	463 454	447 750	432 247	424 722	416 905	411 379
в чуждестранна валута	1 005 552	1 016 350	1 032 496	1 047 076	1 060 744	1 061 519	1 026 146	1 001 951	1 010 665	996 710	960 468	967 035	885 106
в т.ч. в евро	788 910	800 664	816 307	818 714	826 017	809 836	778 832	779 979	773 596	763 129	742 272	757 485	696 114
ИЗДАДЕНИ ДЪЛГОВИ ЦЕННИ КНИЖА НАД 2 ГОДИНИ	104 991	113 485	111 071	109 513	109 178	114 639	120 677	118 605	125 234	125 144	125 089	119 560	110 087
в левове	41 812	42 011	36 143	36 142	36 133	36 135	33 436	33 429	33 429	33 192	33 192	33 192	33 192
в чуждестранна валута	63 179	71 474	74 928	73 371	73 045	78 504	87 241	85 176	91 805	91 952	91 897	86 368	76 895
в т.ч. в евро	63 179	71 474	74 928	73 371	73 045	78 504	87 241	85 176	91 805	91 952	91 897	86 368	76 895
КАПИТАЛ И РЕЗЕРВИ	9 279 963	9 577 977	9 903 189	10 083 395	10 505 483	10 625 291	10 995 625	11 338 112	11 880 169	12 139 277	12 354 955	11 913 047	12 169 936
Основен капитал	2 209 081	2 331 873	2 421 431	2 421 431	2 558 339	2 558 339	2 558 339	2 713 339	2 838 339	3 084 487	3 085 939	3 085 939	3 194 614
Резерви	5 537 756	5 707 109	5 768 693	5 749 884	5 870 859	5 803 778	6 012 713	6 074 011	6 359 304	6 337 074	6 696 221	6 988 490	7 139 980
Финансов резултат	1 533 126	1 538 995	1 713 065	1 912 080	2 076 285	2 263 174	2 424 573	2 550 762	2 682 526	2 717 716	2 572 795	1 838 618	1 835 342

* Включва и резервната позиция в МВФ.
** Включва само получените кредити от МВФ.
*** Включва издадените дългови ценни книжа и акции на фондове на паричния пазар (ФПП), държани от нерезиденти.

Източници: БНБ и други ПФИ.

1.3.3. АНАЛИТИЧНА ОТЧЕТНОСТ НА БНБ

(хил. лв.)

	V.2008	VI.2008	VII.2008	VIII.2008	IX.2008	X.2008	XI.2008	XII.2008	I.2009	II.2009	III.2009	IV.2009	V.2009
Валутен курс: лв. за 1 щ. д.	1.26117	1.24069	1.25285	1.32734	1.36743	1.53314	1.53676	1.38731	1.52608	1.54684	1.46966	1.47332	1.38731
лв. за 1 евро	1.95583	1.95583	1.95583	1.95583	1.95583	1.95583	1.95583	1.95583	1.95583	1.95583	1.95583	1.95583	1.95583
АКТИВИ	**17 270 810**	**17 498 781**	**17 809 247**	**18 387 044**	**18 623 827**	**17 342 661**	**18 121 931**	**18 322 530**	**16 742 362**	**16 720 941**	**16 689 020**	**16 401 211**	**16 575 267**
НЕТНИ ЧУЖДЕСТРАННИ АКТИВИ	25 008 075	25 868 327	26 696 424	28 121 146	28 763 440	27 700 263	27 935 911	24 795 802	23 615 980	23 387 455	23 047 005	23 073 850	23 010 892
Чуждестранни активи	25 089 753	25 911 620	26 711 559	28 147 184	28 821 798	27 785 854	28 036 908	24 893 205	23 738 049	23 523 856	23 139 356	23 091 243	23 072 876
Каса в чуждестранна валута	83 000	79 641	77 258	74 998	94 387	93 419	80 712	84 396	90 601	85 880	96 072	147 151	137 318
в т.ч. в евро	82 451	78 679	76 674	73 787	93 476	92 151	79 793	83 473	90 147	84 875	95 291	146 014	136 457
Депозити	2 519 124	3 255 070	2 511 824	3 066 664	1 819 773	3 004 911	3 496 284	2 561 450	3 455 633	3 187 565	3 421 703	2 122 224	2 611 151
в левове	-	-	-	-	-	-	-	-	-	-	-	-	-
в чуждестранна валута	2 519 124	3 255 070	2 511 824	3 066 664	1 819 773	3 004 911	3 496 284	2 561 450	3 455 633	3 187 565	3 421 703	2 122 224	2 611 151
в т.ч. в евро	2 494 132	3 233 670	2 040 675	2 567 988	1 794 926	2 960 525	3 486 062	2 552 177	3 433 166	3 165 762	3 397 097	2 099 636	2 596 906
Репо-сделки	-	-	-	-	-	-	-	-	-	-	-	-	-
в левове	-	-	-	-	-	-	-	-	-	-	-	-	-
в чуждестранна валута	-	-	-	-	-	-	-	-	-	-	-	-	-
в т.ч. в евро	-	-	-	-	-	-	-	-	-	-	-	-	-
Кредити	-	-	-	-	-	-	-	-	-	-	-	-	-
в левове	-	-	-	-	-	-	-	-	-	-	-	-	-
в чуждестранна валута	-	-	-	-	-	-	-	-	-	-	-	-	-
в т.ч. в евро	-	-	-	-	-	-	-	-	-	-	-	-	-
Ценни книжа, различни от акции	20 814 054	20 672 071	22 245 407	23 119 323	24 947 404	22 771 485	22 377 354	20 194 594	17 948 350	17 910 470	17 415 372	18 719 815	18 162 478
в левове	-	-	-	-	-	-	-	-	-	-	-	-	-
в чуждестранна валута	20 814 054	20 672 071	22 245 407	23 119 323	24 947 404	22 771 485	22 377 354	20 194 594	17 948 350	17 910 470	17 415 372	18 719 815	18 162 478
в т.ч. в евро	20 814 054	20 672 071	22 245 407	23 119 323	24 457 142	22 220 845	21 970 776	19 938 204	17 747 076	17 706 448	17 221 741	18 525 529	17 917 235
Акции и други капиталови инструменти	27 989	27 989	27 989	27 989	27 989	27 989	27 989	28 449	28 333	28 333	28 333	28 359	28 359
в левове	-	-	-	-	-	-	-	-	-	-	-	-	-
в чуждестранна валута	27 989	27 989	27 989	27 989	27 989	27 989	27 989	28 449	28 333	28 333	28 333	28 359	28 359
в т.ч. в евро	6 976	6 976	6 976	6 976	6 976	6 976	6 976	6 976	6 860	6 860	6 860	6 886	6 886
Монетарно злато и притежавани СПТ*	1 497 934	1 542 681	1 538 234	1 500 756	1 572 851	1 518 983	1 674 107	1 617 021	1 874 530	1 953 815	1 817 032	1 758 503	1 818 158
Вземания по лихви	147 652	334 168	310 847	357 454	359 394	369 067	380 462	407 295	340 602	357 793	360 844	315 191	315 412
в левове	-	-	-	-	-	-	-	-	-	-	-	-	-
в чуждестранна валута	147 652	334 168	310 847	357 454	359 394	369 067	380 462	407 295	340 602	357 793	360 844	315 191	315 412
в т.ч. в евро	147 534	334 047	310 572	357 273	358 797	368 260	379 650	406 207	339 024	355 575	358 290	312 142	311 749
Минус: чуждестранни пасиви	81 678	43 293	15 135	26 038	58 358	85 591	100 997	97 403	122 069	136 401	92 351	17 393	61 984
Депозити	81 678	43 293	15 135	26 038	58 358	85 591	100 997	97 403	122 069	136 401	92 351	17 393	61 984
в левове	63 145	2 175	2 941	1 168	26 393	7 047	32 211	20 374	24 292	1 807	25 604	14 054	52 066
в чуждестранна валута	18 533	41 118	12 194	24 870	31 965	78 544	68 786	77 029	97 777	134 594	66 747	3 339	9 918
в т.ч. в евро	18 533	41 118	12 194	24 870	31 965	78 544	68 786	77 029	97 777	134 594	66 747	3 339	9 918
Репо-сделки	-	-	-	-	-	-	-	-	-	-	-	-	-
в левове	-	-	-	-	-	-	-	-	-	-	-	-	-
в чуждестранна валута	-	-	-	-	-	-	-	-	-	-	-	-	-
в т.ч. в евро	-	-	-	-	-	-	-	-	-	-	-	-	-
Кредити**	-	-	-	-	-	-	-	-	-	-	-	-	-
Задължения по лихви	-	-	-	-	-	-	-	-	-	-	-	-	-
в левове	-	-	-	-	-	-	-	-	-	-	-	-	-

(продължава)

1.3.3. АНАЛИТИЧНА ОТЧЕТНОСТ НА БНБ
(продължение)

(хил. лв.)

	V.2008	VI.2008	VII.2008	VIII.2008	IX.2008	X.2008	XI.2008	XII.2008	I.2009	II.2009	III.2009	IV.2009	V.2009
в чуждестранна валута	-	-	-	-	-	-	-	-	-	-	-	-	-
в т.ч. в евро	-	-	-	-	-	-	-	-	-	-	-	-	-
ВЗЕМАНИЯ ОТ СЕКТОР ДЪРЖАВНО УПРАВЛЕНИЕ	-7 954 412	-8 580 403	-9 103 696	-9 947 774	-10 349 146	-10 543 733	-10 028 697	-6 712 461	-7 152 808	-6 917 974	-6 634 503	-6 956 388	-6 660 152
Централно държавно управление (нето)	-7 954 412	-8 580 403	-9 103 696	-9 947 774	-10 349 146	-10 543 733	-10 028 697	-6 712 461	-7 152 808	-6 917 974	-6 634 503	-6 956 388	-6 660 152
Вземания	-	-	-	-	-	-	-	-	-	-	-	-	-
ДЦК	-	-	-	-	-	-	-	-	-	-	-	-	-
в левове	-	-	-	-	-	-	-	-	-	-	-	-	-
в чуждестранна валута	-	-	-	-	-	-	-	-	-	-	-	-	-
в т.ч. в евро	-	-	-	-	-	-	-	-	-	-	-	-	-
Репо-сделки	-	-	-	-	-	-	-	-	-	-	-	-	-
в левове	-	-	-	-	-	-	-	-	-	-	-	-	-
в чуждестранна валута	-	-	-	-	-	-	-	-	-	-	-	-	-
в т.ч. в евро	-	-	-	-	-	-	-	-	-	-	-	-	-
Кредити	-	-	-	-	-	-	-	-	-	-	-	-	-
в левове	-	-	-	-	-	-	-	-	-	-	-	-	-
в чуждестранна валута	-	-	-	-	-	-	-	-	-	-	-	-	-
в т.ч. в евро	-	-	-	-	-	-	-	-	-	-	-	-	-
Минус: задължения	7 954 412	8 580 403	9 103 696	9 947 774	10 349 146	10 543 733	10 028 697	6 712 461	7 152 808	6 917 974	6 634 503	6 956 388	6 660 152
Депозити	7 954 412	8 580 403	9 103 696	9 947 774	10 349 146	10 543 733	10 028 697	6 712 461	7 152 808	6 917 974	6 634 503	6 956 388	6 660 152
в левове	6 439 597	7 079 079	7 119 507	7 932 704	8 301 106	8 439 853	8 125 999	4 980 034	5 572 369	5 336 248	5 068 414	5 191 120	4 878 844
в чуждестранна валута	1 514 815	1 501 324	1 984 189	2 015 070	2 048 040	2 103 880	1 902 698	1 732 427	1 580 439	1 581 726	1 566 089	1 765 268	1 781 308
в т.ч. в евро	1 500 860	1 486 880	1 520 660	1 523 618	1 540 623	1 534 048	1 497 587	1 467 681	1 358 755	1 357 127	1 352 729	1 550 507	1 524 092
Репо-сделки	-	-	-	-	-	-	-	-	-	-	-	-	-
в левове	-	-	-	-	-	-	-	-	-	-	-	-	-
в чуждестранна валута	-	-	-	-	-	-	-	-	-	-	-	-	-
в т.ч. в евро	-	-	-	-	-	-	-	-	-	-	-	-	-
Социалноосигурителни фондове	-	-	-	-	-	-	-	-	-	-	-	-	-
Репо-сделки	-	-	-	-	-	-	-	-	-	-	-	-	-
в левове	-	-	-	-	-	-	-	-	-	-	-	-	-
в чуждестранна валута	-	-	-	-	-	-	-	-	-	-	-	-	-
в т.ч. в евро	-	-	-	-	-	-	-	-	-	-	-	-	-
Кредити	-	-	-	-	-	-	-	-	-	-	-	-	-
в левове	-	-	-	-	-	-	-	-	-	-	-	-	-
в чуждестранна валута	-	-	-	-	-	-	-	-	-	-	-	-	-
в т.ч. в евро	-	-	-	-	-	-	-	-	-	-	-	-	-
ВЗЕМАНИЯ ОТ ДРУГИ ПФИ	-	-	-	-	-	-	-	-	-	-	-	-	-
в левове	-	-	-	-	-	-	-	-	-	-	-	-	-
в чуждестранна валута	-	-	-	-	-	-	-	-	-	-	-	-	-
в т.ч. в евро	-	-	-	-	-	-	-	-	-	-	-	-	-
ВЗЕМАНИЯ ОТ НЕПРАВИТЕЛСТВЕНИЯ СЕКТОР	79 179	79 179	79 179	79 179	79 179	79 179	79 179	79 179	79 178	79 179	79 179	79 179	79 179
Нефинансови предприятия	72 236	72 236	72 236	72 236	72 236	72 236	72 236	72 236	72 235	72 236	72 236	72 236	72 236
Кредити	-	-	-	-	-	-	-	-	-	-	-	-	-
в левове	-	-	-	-	-	-	-	-	-	-	-	-	-
в чуждестранна валута	-	-	-	-	-	-	-	-	-	-	-	-	-
в т.ч. в евро	-	-	-	-	-	-	-	-	-	-	-	-	-

(продължава)

1.3.3. АНАЛИТИЧНА ОТЧЕТНОСТ НА БНБ
(продължение)

(хил. лв.)

	V.2008	VI.2008	VII.2008	VIII.2008	IX.2008	X.2008	XI.2008	XII.2008	I.2009	II.2009	III.2009	IV.2009	V.2009
Акции и други капиталови инструменти	72 236	72 236	72 236	72 236	72 236	72 236	72 236	72 236	72 235	72 236	72 236	72 236	72 236
в левове	72 236	72 236	72 236	72 236	72 236	72 236	72 236	72 236	72 235	72 236	72 236	72 236	72 236
в чуждестранна валута	-	-	-	-	-	-	-	-	-	-	-	-	-
в т.ч. в евро	-	-	-	-	-	-	-	-	-	-	-	-	-
Финансови предприятия	6 943	6 943	6 943	6 943	6 943	6 943	6 943	6 943	6 943	6 943	6 943	6 943	6 943
Кредити	-	-	-	-	-	-	-	-	-	-	-	-	-
в левове	-	-	-	-	-	-	-	-	-	-	-	-	-
в чуждестранна валута	-	-	-	-	-	-	-	-	-	-	-	-	-
в т.ч. в евро	-	-	-	-	-	-	-	-	-	-	-	-	-
Акции и други капиталови инструменти	6 943	6 943	6 943	6 943	6 943	6 943	6 943	6 943	6 943	6 943	6 943	6 943	6 943
в левове	6 943	6 943	6 943	6 943	6 943	6 943	6 943	6 943	6 943	6 943	6 943	6 943	6 943
в чуждестранна валута	-	-	-	-	-	-	-	-	-	-	-	-	-
в т.ч. в евро	-	-	-	-	-	-	-	-	-	-	-	-	-
ДЪЛГОТРАЙНИ АКТИВИ	168 669	174 808	177 865	178 632	180 154	184 229	190 526	195 735	221 130	223 709	226 979	233 280	235 517
ДРУГИ ПОЗИЦИИ (НЕТО)	-30 701	-43 130	-40 525	-44 139	-49 800	-77 277	-54 988	-35 725	-21 118	-51 428	-29 640	-28 710	-90 169
Други активи	1 273 381	1 259 919	1 261 984	1 293 006	1 320 823	1 411 157	1 422 835	1 337 218	1 420 507	1 415 563	1 372 510	1 378 113	1 342 584
в левове	32 422	30 893	29 188	28 067	28 242	26 456	29 509	33 973	38 270	38 290	39 108	38 917	39 226
в чуждестранна валута	1 240 959	1 229 026	1 232 796	1 264 939	1 292 581	1 384 701	1 393 326	1 303 245	1 382 237	1 377 273	1 333 402	1 339 196	1 303 358
в т.ч. в евро	167	231	123	143	254	96	154	186	760	152	198	267	246
Минус: други пасиви	1 304 082	1 303 049	1 302 509	1 337 145	1 370 623	1 488 434	1 477 823	1 372 943	1 441 625	1 466 991	1 402 150	1 406 823	1 432 753
в левове	63 856	74 727	70 324	72 687	78 399	103 899	84 631	70 250	59 724	89 674	66 581	68 269	129 209
в чуждестранна валута	1 240 226	1 228 322	1 232 185	1 264 458	1 292 224	1 384 535	1 393 192	1 302 693	1 381 901	1 377 317	1 335 569	1 338 554	1 303 544
в т.ч. в евро	761	779	704	819	895	849	816	353	1 010	916	3 151	357	1 215
ПАСИВИ	**17 270 810**	**17 498 781**	**17 809 247**	**18 387 044**	**18 623 827**	**17 342 661**	**18 121 931**	**18 322 530**	**16 742 362**	**16 720 941**	**16 689 020**	**16 401 211**	**16 575 267**
РЕЗЕРВНИ ПАРИ	13 815 320	14 042 536	14 192 975	14 763 178	14 802 954	13 435 924	13 920 423	14 185 790	12 154 287	12 189 004	11 923 770	12 157 846	12 000 470
Пари в обращение	8 013 469	8 124 559	8 297 946	8 521 750	8 511 054	8 461 927	8 370 286	9 179 414	8 213 442	8 083 628	7 799 032	7 976 849	7 760 332
Депозити на други ПФИ	5 801 851	5 917 977	5 895 029	6 241 428	6 291 900	4 973 997	5 550 137	5 006 376	3 940 845	4 105 376	4 124 738	4 180 997	4 240 138
в левове	2 332 231	2 049 856	1 966 180	2 400 200	2 245 701	1 615 957	1 611 685	2 625 155	2 435 132	2 491 789	2 129 373	2 111 057	2 242 123
в чуждестранна валута	3 469 620	3 868 121	3 928 849	3 841 228	4 046 199	3 358 040	3 938 452	2 381 221	1 505 713	1 613 587	1 995 365	2 069 940	1 998 015
в т.ч. в евро	3 469 620	3 868 121	3 928 849	3 841 228	4 046 199	3 358 040	3 938 452	2 381 221	1 505 713	1 613 587	1 995 365	2 069 940	1 998 015
ПАСИВИ, ВКЛЮЧЕНИ В ПАРИЧНАТА МАСА	849 901	821 970	855 445	830 472	849 760	855 486	880 359	770 787	859 241	869 314	977 786	863 073	1 124 123
ДЕПОЗИТИ	849 901	821 970	855 445	830 472	849 760	855 486	880 359	770 787	859 241	869 314	977 786	863 073	1 124 123
Овърнайт-депозити	139 469	166 905	177 807	177 282	229 118	244 184	280 523	156 951	200 450	157 523	131 995	60 257	296 959
в левове	106 248	137 468	140 796	142 951	188 007	194 470	224 206	97 398	146 172	107 853	74 507	19 189	252 052
Социалноосигурителни фондове	106 030	137 129	140 461	142 807	187 870	193 228	223 277	97 287	145 673	107 737	56 528	19 010	251 248
Нефинансови предприятия	-	-	-	-	-	-	-	-	-	-	-	-	-
Финансови предприятия	218	339	335	144	137	1 242	929	111	499	116	17 979	179	804
Домакинства и НТООД	-	-	-	-	-	-	-	-	-	-	-	-	-
в чуждестранна валута	33 221	29 437	37 011	34 331	41 111	49 714	56 317	59 553	54 278	49 670	57 488	41 068	44 907
Социалноосигурителни фондове	-	-	-	-	-	-	-	-	-	-	-	-	-
Нефинансови предприятия	32 627	29 050	36 635	33 959	40 470	48 713	56 022	59 332	53 731	49 087	52 622	33 077	43 028
Финансови предприятия	594	387	376	372	641	1 001	295	221	547	583	4 866	7 991	1 879
Домакинства и НТООД	-	-	-	-	-	-	-	-	-	-	-	-	-
в т.ч. в евро	32 885	29 409	36 855	34 152	40 914	49 536	56 138	59 391	53 760	49 145	52 715	40 233	44 121

(продължава)

1.3.3. АНАЛИТИЧНА ОТЧЕТНОСТ НА БНБ
(продължение)

(хил. лв.)

	V.2008	VI.2008	VII.2008	VIII.2008	IX.2008	X.2008	XI.2008	XII.2008	I.2009	II.2009	III.2009	IV.2009	V.2009
Социалноосигурителни фондове	-	-	-	-	-	-	-	-	-	-	-	-	-
Нефинансови предприятия	32 556	29 050	36 635	33 959	40 470	48 713	56 022	59 332	53 731	49 087	52 622	33 077	43 028
Финансови предприятия	329	359	220	193	444	823	116	59	29	58	93	7 156	1 093
Домакинства и НТООД	-	-	-	-	-	-	-	-	-	-	-	-	-
Депозити с договорен матуритет до 2 години	710 432	655 065	677 638	653 190	620 642	611 302	599 836	613 836	658 791	711 791	845 791	802 816	827 164
в левове	557 000	518 000	562 000	535 000	508 000	505 000	504 000	518 000	561 000	614 000	748 000	646 350	641 360
Социалноосигурителни фондове	469 000	469 000	471 000	476 000	479 000	477 000	477 000	481 000	483 000	485 000	491 000	487 000	487 000
Нефинансови предприятия	30 000	-	-	-	-	-	-	-	-	-	-	-	-
Финансови предприятия	58 000	49 000	91 000	59 000	29 000	28 000	27 000	37 000	78 000	129 000	257 000	159 000	153 000
Домакинства и НТООД	-	-	-	-	-	-	-	-	-	-	-	350	1 360
в чуждестранна валута	153 432	137 065	115 638	118 190	112 642	106 302	95 836	95 836	97 791	97 791	97 791	156 466	185 804
Социалноосигурителни фондове	-	-	-	-	-	-	-	-	-	-	-	-	-
Нефинансови предприятия	21 514	21 514	21 514	21 514	21 514	21 514	21 514	21 514	21 514	21 514	21 514	21 514	21 514
Финансови предприятия	131 918	115 551	94 124	96 676	91 128	84 788	74 322	74 322	76 277	76 277	76 277	134 952	164 290
Домакинства и НТООД	-	-	-	-	-	-	-	-	-	-	-	-	-
в т.ч. в евро	140 820	127 129	105 615	107 571	101 703	101 703	95 836	95 836	97 791	97 791	97 791	156 466	185 804
Социалноосигурителни фондове	-	-	-	-	-	-	-	-	-	-	-	-	-
Нефинансови предприятия	21 514	21 514	21 514	21 514	21 514	21 514	21 514	21 514	21 514	21 514	21 514	21 514	21 514
Финансови предприятия	119 306	105 615	84 101	86 057	80 189	80 189	74 322	74 322	76 277	76 277	76 277	134 952	164 290
Домакинства и НТООД	-	-	-	-	-	-	-	-	-	-	-	-	-
Депозити, договорени за ползване след предизвестие, до 3 месеца	-	-	-	-	-	-	-	-	-	-	-	-	-
в левове	-	-	-	-	-	-	-	-	-	-	-	-	-
в чуждестранна валута	-	-	-	-	-	-	-	-	-	-	-	-	-
в т.ч. в евро	-	-	-	-	-	-	-	-	-	-	-	-	-
ДЪЛГОСРОЧНИ ПАСИВИ, НЕВКЛЮЧЕНИ В ПАРИЧНАТА МАСА	2 605 589	2 634 275	2 760 827	2 793 394	2 971 113	3 051 251	3 321 149	3 365 953	3 728 834	3 662 623	3 787 464	3 380 292	3 450 674
Депозити с договорен матуритет над 2 години и депозити, договорени за ползване след предизвестие, над 3 месеца	-	-	-	-	-	-	-	-	-	-	-	-	-
в левове	-	-	-	-	-	-	-	-	-	-	-	-	-
в чуждестранна валута	-	-	-	-	-	-	-	-	-	-	-	-	-
в т.ч. в евро	-	-	-	-	-	-	-	-	-	-	-	-	-
КАПИТАЛ И РЕЗЕРВИ	2 605 589	2 634 275	2 760 827	2 793 394	2 971 113	3 051 251	3 321 149	3 365 953	3 728 834	3 662 623	3 787 464	3 380 292	3 450 674
Основен капитал	20 000	20 000	20 000	20 000	20 000	20 000	20 000	20 000	20 000	20 000	20 000	20 000	20 000
Резерви	2 333 604	2 299 308	2 358 664	2 339 738	2 454 546	2 461 121	2 681 889	2 647 641	2 948 199	2 840 322	2 916 715	3 143 271	3 151 632
Финансов резултат	251 985	314 967	382 163	433 656	496 567	570 130	619 260	698 312	760 635	802 301	850 749	217 021	279 042

* Включва и резервната позиция в МВФ.
** Включва само получените кредити от МВФ.

Източник: БНБ.

1.3.4. АНАЛИТИЧНА ОТЧЕТНОСТ НА ДРУГИ ПАРИЧНО-ФИНАНСОВИ ИНСТИТУЦИИ

(хил. лв.)

	V.2008	VI.2008	VII.2008	VIII.2008	IX.2008	X.2008	XI.2008	XII.2008	I.2009	II.2009	III.2009	IV.2009	V.2009
Валутен курс: лв. за 1 щ. д.	1.26117	1.24069	1.25285	1.32734	1.36743	1.53314	1.53676	1.38731	1.52608	1.54684	1.46966	1.47332	1.38731
лв. за 1 евро	1.95583	1.95583	1.95583	1.95583	1.95583	1.95583	1.95583	1.95583	1.95583	1.95583	1.95583	1.95583	1.95583
АКТИВИ	**43 327 278**	**44 315 190**	**45 353 075**	**46 019 410**	**46 356 777**	**45 320 959**	**44 802 300**	**46 534 313**	**46 463 206**	**46 742 588**	**46 968 999**	**47 132 354**	**47 203 331**
НЕТНИ ЧУЖДЕСТРАННИ АКТИВИ	-7 716 997	-9 162 301	-9 297 509	-9 853 322	-10 532 659	-11 105 545	-12 291 740	-10 851 679	-9 604 370	-9 762 603	-9 790 239	-9 548 639	-9 799 587
Чуждестранни активи	5 686 270	7 292 671	7 101 491	7 863 942	7 283 770	7 614 598	7 075 680	7 645 350	8 296 157	8 182 292	7 446 109	7 748 075	7 688 921
Каса в чуждестранна валута	422 011	433 197	456 182	421 882	398 318	481 682	480 664	557 127	499 225	434 847	456 229	443 894	475 698
в т.ч. в евро	311 069	322 187	328 912	309 573	271 838	329 755	331 098	426 385	351 671	294 310	328 452	309 695	347 752
Депозити	3 862 792	5 095 912	4 810 485	5 550 492	4 943 676	5 385 151	4 858 546	5 364 406	6 015 482	5 843 973	5 028 375	5 365 895	5 375 317
в левове	171 308	158 449	992 767	1 038 192	1 062 350	213 675	226 743	192 183	248 863	254 247	269 300	245 287	222 076
в чуждестранна валута	3 691 484	4 937 463	3 817 718	4 512 300	3 881 326	5 171 476	4 631 803	5 172 223	5 766 619	5 589 726	4 759 075	5 120 608	5 153 241
в т.ч. в евро	2 590 550	3 717 186	2 602 361	3 452 915	2 916 486	4 121 317	3 753 881	4 204 246	4 966 428	4 764 350	4 008 999	4 404 659	4 399 279
Репо-сделки	236	15 062	13 888	28 373	19 559	20 191	20 581	9 850	216	213	212	211	211
в левове	236	15 062	13 888	28 373	19 559	20 191	20 581	9 850	216	213	212	211	211
в чуждестранна валута	-	-	-	-	-	-	-	-	-	-	-	-	-
в т.ч. в евро	-	-	-	-	-	-	-	-	-	-	-	-	-
Кредити	582 435	631 898	682 711	654 238	639 189	667 580	611 459	611 480	606 409	597 909	615 713	609 467	588 427
в левове	8 564	30 335	74 598	47 647	56 397	47 149	47 058	46 586	45 454	51 097	50 255	48 880	50 105
в чуждестранна валута	573 871	601 563	608 113	606 591	582 792	620 431	564 401	564 894	560 955	546 812	565 458	560 587	538 322
в т.ч. в евро	435 138	457 977	466 692	473 321	452 292	458 850	427 222	432 087	431 206	426 580	431 563	431 117	418 199
Ценни книжа, различни от акции	759 761	1 058 307	1 079 513	1 148 496	1 215 311	991 910	1 036 079	1 034 269	1 106 428	1 236 605	1 277 199	1 257 942	1 178 793
в левове	324 158	451 914	495 335	495 388	536 212	535 165	545 899	542 411	541 118	595 838	624 961	623 716	631 402
в чуждестранна валута	435 603	606 393	584 178	653 108	679 099	456 745	490 180	491 858	565 310	640 767	652 238	634 226	547 391
в т.ч. в евро	273 846	458 419	444 367	512 109	556 124	318 942	352 932	372 030	430 777	503 270	527 115	508 609	432 921
Акции и други капиталови инструменти	59 035	58 295	58 712	60 461	67 717	68 084	68 351	68 218	68 397	68 745	68 381	70 666	70 475
в левове	-	-	-	-	-	-	-	-	-	-	-	-	-
в чуждестранна валута	59 035	58 295	58 712	60 461	67 717	68 084	68 351	68 218	68 397	68 745	68 381	70 666	70 475
в т.ч. в евро	56 317	55 904	56 159	57 976	65 664	65 528	65 122	65 117	65 115	65 112	65 110	67 102	67 106
Минус: чуждестранни пасиви	13 403 267	16 454 972	16 399 000	17 717 264	17 816 429	18 720 143	19 367 420	18 497 029	17 900 527	17 944 895	17 236 348	17 296 714	17 488 508
Депозити	12 968 232	15 858 308	15 962 317	17 263 175	17 602 704	18 396 213	18 916 871	18 119 096	17 544 105	17 588 241	16 842 423	16 935 717	17 093 128
в левове	605 954	675 652	1 569 042	1 802 950	1 690 463	2 261 830	2 374 769	2 120 144	2 210 991	2 037 214	2 125 085	1 978 105	2 052 773
в чуждестранна валута	12 362 278	15 182 656	14 393 275	15 460 225	15 912 241	16 134 383	16 542 102	15 998 952	15 333 114	15 551 027	14 717 338	14 957 612	15 040 355
в т.ч. в евро	12 119 000	14 901 902	14 141 797	15 042 905	15 525 837	15 652 332	16 108 169	15 433 684	14 855 180	15 064 174	14 242 285	14 463 354	14 589 602
Репо-сделки	154 454	315 913	147 103	164 463	119 456	235 077	365 950	293 214	271 889	272 105	309 447	280 035	311 103
в левове	-	-	-	-	-	-	-	-	-	-	-	-	-
в чуждестранна валута	154 454	315 913	147 103	164 463	119 456	235 077	365 950	293 214	271 889	272 105	309 447	280 035	311 103
в т.ч. в евро	105 275	315 913	147 103	164 463	119 456	231 890	362 119	292 104	270 821	271 177	308 198	276 794	308 328
Ценни книжа*	280 581	280 751	289 580	289 626	94 269	88 853	84 599	84 719	84 533	84 549	84 478	80 962	84 277
в левове	6 391	6 527	5 519	5 647	5 647	5 644	5 648	5 758	5 569	5 582	5 509	5 509	5 509
в чуждестранна валута	274 190	274 224	284 061	283 979	88 622	83 209	78 951	78 961	78 964	78 967	78 969	75 453	78 768
в т.ч. в евро	274 190	274 224	284 061	283 979	88 622	83 209	78 951	78 961	78 964	78 967	78 969	75 453	78 768
РЕЗЕРВИ В БНБ	6 570 780	6 653 882	6 583 994	6 978 989	6 940 891	5 654 256	6 073 743	6 135 566	4 700 794	4 880 945	4 884 622	4 741 213	5 032 252
Каса в левове	768 370	760 226	722 155	764 013	765 655	762 687	787 520	1 150 249	780 470	799 926	775 868	912 984	799 210
Депозити	5 802 410	5 893 656	5 861 839	6 214 976	6 175 236	4 891 569	5 286 223	4 985 317	3 920 324	4 081 019	4 108 754	3 828 229	4 233 042
в левове	2 351 634	2 035 315	1 952 551	2 393 307	2 234 653	1 611 762	1 602 027	2 621 698	2 429 176	2 483 080	2 129 038	2 110 340	2 234 656

(продължава)

1.3.4. АНАЛИТИЧНА ОТЧЕТНОСТ НА ДРУГИ ПАРИЧНО-ФИНАНСОВИ ИНСТИТУЦИИ
(продължение)

(хил. лв.)

	V.2008	VI.2008	VII.2008	VIII.2008	IX.2008	X.2008	XI.2008	XII.2008	I.2009	II.2009	III.2009	IV.2009	V.2009
в чуждестранна валута	3 450 776	3 858 341	3 909 288	3 821 669	3 940 583	3 279 807	3 684 196	2 363 619	1 491 148	1 597 939	1 979 716	1 717 889	1 998 386
в т.ч. в евро	3 450 776	3 858 341	3 909 288	3 821 669	3 940 583	3 279 807	3 684 196	2 363 619	1 491 148	1 597 939	1 979 716	1 717 889	1 998 386
ВЗЕМАНИЯ ОТ СЕКТОР ДЪРЖАВНО УПРАВЛЕНИЕ	1 474 956	1 674 461	1 682 584	1 676 164	1 732 886	1 817 056	1 799 939	1 537 303	1 605 135	1 876 974	1 897 698	1 847 092	1 745 722
Централно държавно управление (нето)	1 267 018	1 466 939	1 472 578	1 463 960	1 525 845	1 606 043	1 587 292	1 308 862	1 379 737	1 650 920	1 672 574	1 613 030	1 505 601
Вземания	2 938 090	2 945 010	2 926 413	2 935 357	2 967 094	3 012 882	2 985 308	2 949 446	2 965 607	2 964 491	2 956 727	2 939 670	2 867 064
ДЦК	2 937 595	2 944 516	2 925 880	2 934 596	2 966 599	3 012 386	2 985 276	2 949 422	2 965 583	2 964 379	2 956 703	2 938 786	2 866 975
в левове	1 489 601	1 507 111	1 461 048	1 445 361	1 457 594	1 436 564	1 434 955	1 448 323	1 388 728	1 349 096	1 353 751	1 352 470	1 322 847
в чуждестранна валута	1 447 994	1 437 405	1 464 832	1 489 235	1 509 005	1 575 822	1 550 321	1 501 099	1 576 855	1 615 283	1 602 952	1 586 316	1 544 128
в т.ч. в евро	970 724	962 713	975 992	970 183	973 669	1 003 966	966 566	971 646	997 517	1 014 953	1 017 407	1 007 188	1 009 309
Репо-сделки	-	-	-	-	-	-	-	-	-	-	-	-	-
в левове	-	-	-	-	-	-	-	-	-	-	-	-	-
в чуждестранна валута	-	-	-	-	-	-	-	-	-	-	-	-	-
в т.ч. в евро	-	-	-	-	-	-	-	-	-	-	-	-	-
Кредити	495	494	533	761	495	496	32	24	24	112	24	884	89
в левове	495	490	532	761	491	489	18	18	21	103	20	23	86
в чуждестранна валута	-	4	1	-	4	7	14	6	3	9	4	861	3
в т.ч. в евро	-	4	1	-	4	7	14	6	3	9	4	861	3
Минус: задължения	1 671 072	1 478 071	1 453 835	1 471 397	1 441 249	1 406 839	1 398 016	1 640 584	1 585 870	1 313 571	1 284 153	1 326 640	1 361 463
Депозити	1 671 072	1 478 071	1 453 835	1 471 397	1 441 249	1 406 839	1 398 016	1 640 584	1 585 870	1 313 571	1 284 153	1 326 640	1 361 463
в левове	1 014 035	802 512	789 599	789 630	802 306	784 374	819 787	1 143 651	1 100 145	822 422	824 612	805 939	761 644
в чуждестранна валута	657 037	675 559	664 236	681 767	638 943	622 465	578 229	496 933	485 725	491 149	459 541	520 701	599 819
в т.ч. в евро	629 394	642 072	629 985	644 953	601 507	580 005	539 087	482 905	472 719	477 390	446 741	507 732	587 428
Репо-сделки	-	-	-	-	-	-	-	-	-	-	-	-	-
в левове	-	-	-	-	-	-	-	-	-	-	-	-	-
в чуждестранна валута	-	-	-	-	-	-	-	-	-	-	-	-	-
в т.ч. в евро	-	-	-	-	-	-	-	-	-	-	-	-	-
Местно държавно управление и СОФ	207 938	207 522	210 006	212 204	207 041	211 013	212 647	228 441	225 398	226 054	225 124	234 062	240 121
Ценни книжа, различни от акции	55 269	55 250	57 235	57 227	53 337	56 231	56 206	56 156	56 144	57 944	57 907	57 943	63 952
в левове	6 240	6 232	6 228	6 232	6 163	6 109	6 100	6 057	6 053	4 860	4 823	4 859	4 854
в чуждестранна валута	49 029	49 018	51 007	50 995	47 174	50 122	50 106	50 099	50 091	53 084	53 084	53 084	59 098
в т.ч. в евро	49 029	49 018	51 007	50 995	47 174	50 122	50 106	50 099	50 091	53 084	53 084	53 084	59 098
Репо-сделки	-	-	-	1 095	1 095	2 249	2 264	2 271	2 273	2 279	2 283	2 286	2 288
в левове	-	-	-	-	-	-	-	-	-	-	-	-	-
в чуждестранна валута	-	-	-	1 095	1 095	2 249	2 264	2 271	2 273	2 279	2 283	2 286	2 288
в т.ч. в евро	-	-	-	1 095	1 095	2 249	2 264	2 271	2 273	2 279	2 283	2 286	2 288
Кредити	152 669	152 272	152 771	153 882	152 609	152 533	154 177	170 014	166 981	165 831	164 934	173 833	173 881
в левове	120 294	120 585	121 178	117 958	118 408	119 095	120 905	138 594	135 843	134 852	134 144	134 178	134 140
в чуждестранна валута	32 375	31 687	31 593	35 924	34 201	33 438	33 272	31 420	31 138	30 979	30 790	39 655	39 741
в т.ч. в евро	32 375	31 687	31 593	35 924	34 201	33 438	33 272	31 420	31 138	30 979	30 790	39 655	39 741
ВЗЕМАНИЯ ОТ НЕПРАВИТЕЛСТВЕНИЯ СЕКТОР	43 446 531	45 299 765	46 599 241	47 576 683	48 526 692	49 229 354	49 564 321	49 629 072	49 831 650	49 888 480	49 985 146	50 269 451	50 265 787
Нефинансови предприятия	26 816 087	28 123 667	28 972 475	29 655 797	30 171 075	30 463 912	30 636 369	30 579 215	30 838 159	30 885 944	30 745 297	30 982 179	30 762 693
Репо-сделки	42 778	56 814	56 031	49 791	109 129	95 890	93 572	13 504	31 681	32 295	26 781	27 067	22 810
в левове	28 012	34 994	34 283	22 699	82 012	81 769	81 535	8 313	14 144	14 737	8 492	8 755	8 636
в чуждестранна валута	14 766	21 820	21 748	27 092	27 117	14 121	12 037	5 191	17 537	17 558	18 289	18 312	14 174
в т.ч. в евро	14 766	21 820	21 748	27 092	27 117	14 121	12 037	5 191	17 537	17 558	17 996	18 018	13 897
Кредити	26 368 883	27 665 490	28 522 660	29 211 516	29 706 102	30 022 133	30 208 636	30 242 274	30 484 572	30 533 887	30 404 286	30 639 311	30 421 590

(продължава)

1.3.4. АНАЛИТИЧНА ОТЧЕТНОСТ НА ДРУГИ ПАРИЧНО-ФИНАНСОВИ ИНСТИТУЦИИ
(продължение)

(хил. лв.)

	V.2008	VI.2008	VII.2008	VIII.2008	IX.2008	X.2008	XI.2008	XII.2008	I.2009	II.2009	III.2009	IV.2009	V.2009
в левове	7 839 554	8 134 870	8 263 515	8 158 193	8 437 505	8 368 303	8 409 651	8 301 365	8 294 439	8 244 576	8 105 149	8 167 718	8 093 442
в чуждестранна валута	18 529 329	19 530 620	20 259 145	21 053 323	21 268 597	21 653 830	21 798 985	21 940 909	22 190 133	22 289 311	22 299 137	22 471 593	22 328 148
в т.ч. в евро	18 157 757	19 147 941	19 834 813	20 309 596	20 427 267	20 763 153	20 878 323	21 134 320	21 287 641	21 401 569	21 465 778	21 618 140	21 540 111
Ценни книжа, различни от акции	333 871	332 662	328 223	326 797	294 651	290 389	281 898	274 427	274 989	273 930	269 798	269 127	268 157
в левове	35 778	36 254	37 643	37 950	37 975	37 378	30 091	29 308	28 712	28 922	28 360	28 649	28 559
в чуждестранна валута	298 093	296 408	290 580	288 847	256 676	253 011	251 807	245 119	246 277	245 008	241 438	240 478	239 598
в т.ч. в евро	287 373	285 862	279 931	277 565	245 052	239 979	238 744	233 309	233 287	231 841	228 926	227 934	227 787
Акции и други капиталови инструменти	70 555	68 701	65 561	67 693	61 193	55 500	52 263	49 010	46 917	45 832	44 432	46 674	50 136
в левове	70 555	68 701	65 561	67 693	61 193	55 500	52 263	49 010	46 917	45 832	44 432	46 674	50 136
в чуждестранна валута	-	-	-	-	-	-	-	-	-	-	-	-	-
в т.ч. в евро	-	-	-	-	-	-	-	-	-	-	-	-	-
Финансови предприятия	799 292	890 576	755 050	769 955	763 357	837 435	876 635	951 876	932 895	968 971	974 206	1 007 678	1 198 662
Репо-сделки	48 924	43 875	43 249	43 837	43 926	53 931	49 882	31 960	39 917	49 080	45 183	43 872	34 072
в левове	22 629	22 278	21 498	21 161	20 745	28 748	24 644	18 357	23 868	25 607	26 408	25 544	23 467
в чуждестранна валута	26 295	21 597	21 751	22 676	23 181	25 183	25 238	13 603	16 049	23 473	18 775	18 328	10 605
в т.ч. в евро	10 684	6 239	6 242	6 245	6 255	6 205	6 215	13 064	15 510	22 941	18 297	18 328	10 605
Кредити	523 280	624 464	516 520	532 200	539 828	608 161	648 562	749 738	721 974	723 587	729 788	761 558	960 861
в левове	111 249	108 652	89 202	98 782	99 540	108 290	99 233	100 379	99 371	98 584	112 002	143 608	343 015
в чуждестранна валута	412 031	515 812	427 318	433 418	440 288	499 871	549 329	649 359	622 603	625 003	617 786	617 950	617 846
в т.ч. в евро	409 896	513 580	425 348	430 922	437 008	477 689	546 237	646 656	621 262	623 685	616 601	617 253	617 319
Ценни книжа, различни от акции	102 774	101 964	72 849	76 646	70 905	73 271	79 737	79 773	78 368	79 208	86 191	88 438	88 069
в левове	37 448	37 447	8 441	8 742	7 483	7 084	7 084	7 094	7 094	7 094	7 092	7 092	7 092
в чуждестранна валута	65 326	64 517	64 408	67 904	63 422	66 187	72 653	72 679	71 274	72 114	79 099	81 346	80 977
в т.ч. в евро	65 326	64 517	64 408	67 904	63 422	66 187	72 653	72 679	71 274	72 114	79 099	81 346	80 977
Акции и други капиталови инструменти	124 314	120 273	122 432	117 272	108 698	102 072	98 454	90 405	92 636	117 096	113 044	113 810	115 660
в левове	123 052	119 060	121 233	116 010	107 474	100 859	97 295	89 376	91 529	116 007	111 998	112 719	114 615
в чуждестранна валута	1 262	1 213	1 199	1 262	1 224	1 213	1 159	1 029	1 107	1 089	1 046	1 091	1 045
в т.ч. в евро	-	-	-	-	-	-	-	-	-	-	-	-	-
Домакинства и НТООД	15 831 152	16 285 522	16 871 716	17 150 931	17 592 260	17 928 007	18 051 317	18 097 981	18 060 596	18 033 565	18 265 643	18 279 594	18 304 432
Репо-сделки	11 927	12 027	11 557	12 524	10 392	7 180	5 837	6 487	5 242	4 661	3 984	3 953	4 171
в левове	11 927	12 027	11 557	12 524	10 392	7 180	5 837	6 487	5 242	4 661	3 984	3 953	4 171
в чуждестранна валута	-	-	-	-	-	-	-	-	-	-	-	-	-
в т.ч. в евро	-	-	-	-	-	-	-	-	-	-	-	-	-
Кредити	15 819 225	16 273 495	16 860 159	17 138 407	17 581 868	17 920 827	18 045 480	18 091 494	18 055 354	18 028 904	18 261 659	18 275 641	18 300 261
в левове	12 210 276	12 364 387	12 628 200	12 645 826	12 829 875	12 917 400	12 896 413	12 800 434	12 723 985	12 661 173	12 859 000	12 831 673	12 832 132
в чуждестранна валута	3 608 949	3 909 108	4 231 959	4 492 581	4 751 993	5 003 427	5 149 067	5 291 060	5 331 369	5 367 731	5 402 659	5 443 968	5 468 129
в т.ч. в евро	3 512 145	3 830 322	4 140 171	4 373 949	4 625 795	4 845 085	4 988 821	5 125 350	5 163 915	5 199 137	5 237 545	5 277 097	5 301 357
ДЪЛГОТРАЙНИ АКТИВИ	2 126 437	2 149 640	2 187 432	2 223 727	2 276 810	2 314 126	2 340 798	2 404 882	2 433 457	2 451 739	2 460 735	2 477 608	2 480 783
ДРУГИ ПОЗИЦИИ (нето)	-2 574 429	-2 300 257	-2 402 667	-2 582 831	-2 587 843	-2 588 288	-2 684 761	-2 320 831	-2 503 460	-2 592 947	-2 468 963	-2 654 371	-2 521 626
Отношения между други ПФИ (нето)	-91 031	-68 070	-73 789	-23 281	-36 371	-66 800	-66 431	-28 769	-60 304	-59 307	-6 881	-12 718	-21 811
Вземания от други ПФИ	2 260 491	2 242 708	2 402 730	2 494 983	2 308 976	1 672 267	1 689 717	1 691 831	1 819 051	2 017 745	2 498 688	2 342 968	1 894 257
в левове	1 217 691	1 329 555	1 201 387	1 355 142	1 360 902	1 028 866	995 599	1 269 880	1 242 181	1 415 412	1 864 013	1 772 748	1 392 434
в чуждестранна валута	1 042 800	913 153	1 201 343	1 139 841	948 074	643 401	694 118	421 951	576 870	602 333	634 675	570 220	501 823
в т.ч. в евро	830 736	801 098	989 787	921 852	720 913	499 354	492 824	299 706	435 400	420 744	487 368	412 282	384 164
Минус: задължения към други ПФИ	2 351 522	2 310 778	2 476 519	2 518 264	2 345 347	1 739 067	1 756 148	1 720 600	1 879 355	2 077 052	2 505 569	2 355 686	1 916 068
в левове	1 294 146	1 370 322	1 242 530	1 385 860	1 385 747	1 067 813	1 051 625	1 308 460	1 307 596	1 496 125	1 893 591	1 791 100	1 402 220
в чуждестранна валута	1 057 376	940 456	1 233 989	1 132 404	959 600	671 254	704 523	412 140	571 759	580 927	611 978	564 586	513 848

(продължава)

1.3.4. АНАЛИТИЧНА ОТЧЕТНОСТ НА ДРУГИ ПАРИЧНО-ФИНАНСОВИ ИНСТИТУЦИИ
(продължение)

(хил. лв.)

	V.2008	VI.2008	VII.2008	VIII.2008	IX.2008	X.2008	XI.2008	XII.2008	I.2009	II.2009	III.2009	IV.2009	V.2009
в т.ч. в евро	844 856	828 010	982 974	915 023	732 068	527 048	503 019	289 618	430 126	399 162	464 498	406 429	396 002
Други (нето)	-2 483 398	-2 232 187	-2 328 878	-2 559 550	-2 551 472	-2 521 488	-2 618 330	-2 292 062	-2 443 156	-2 533 640	-2 462 082	-2 641 653	-2 499 815
Други некласифицирани активи	1 105 986	1 145 772	1 148 480	1 186 579	1 198 157	1 329 141	1 294 217	1 338 283	1 269 933	1 289 572	1 458 735	1 479 942	1 562 500
в левове	627 418	655 412	676 091	663 548	647 354	699 765	677 832	712 033	701 378	698 563	813 266	825 388	830 141
в чуждестранна валута	478 568	490 360	472 389	523 031	550 803	629 376	616 385	626 250	568 555	591 009	645 469	654 554	732 359
в т.ч. в евро	420 321	433 340	433 602	469 872	476 629	534 367	524 599	532 640	483 421	503 622	560 034	538 653	568 484
Минус: други некласифицирани пасиви	3 589 384	3 377 959	3 477 358	3 746 129	3 749 629	3 850 629	3 912 547	3 630 345	3 713 089	3 823 212	3 920 817	4 121 595	4 062 315
в левове	2 575 025	2 452 597	2 471 456	2 700 929	2 637 514	2 676 564	2 733 345	2 622 663	2 691 568	2 780 529	2 819 316	2 941 276	2 904 774
в чуждестранна валута	1 014 359	925 362	1 005 902	1 045 200	1 112 115	1 174 065	1 179 202	1 007 682	1 021 521	1 042 683	1 101 501	1 180 319	1 157 541
в т.ч. в евро	857 381	791 671	885 631	913 804	974 012	1 013 964	1 018 757	861 867	894 130	915 533	898 554	980 708	1 020 509
ПАСИВИ	**43 327 278**	**44 315 190**	**45 353 075**	**46 019 410**	**46 356 777**	**45 320 959**	**44 802 300**	**46 534 313**	**46 463 206**	**46 742 588**	**46 968 999**	**47 132 354**	**47 203 331**
ЗАДЪЛЖЕНИЯ КЪМ БНБ	255	255	255	260	255	255	255	266	267	267	255	255	255
в левове	255	255	255	260	255	255	255	266	267	267	255	255	255
в чуждестранна валута	-	-	-	-	-	-	-	-	-	-	-	-	-
в т.ч. в евро	-	-	-	-	-	-	-	-	-	-	-	-	-
ПАСИВИ, ВКЛЮЧЕНИ В ПАРИЧНАТА МАСА	35 085 792	35 778 484	36 608 579	37 127 420	37 095 246	36 047 988	35 465 089	36 977 878	36 727 955	36 711 566	36 890 974	37 095 844	37 077 242
ДЕПОЗИТИ	35 046 805	35 742 572	36 578 069	37 081 937	37 036 591	35 954 362	35 369 754	36 887 972	36 680 169	36 651 860	36 840 916	37 057 438	37 039 584
Овърнайт-депозити	12 953 477	12 795 460	13 078 807	12 886 961	12 550 592	11 848 074	11 382 026	11 680 510	11 011 958	10 496 645	10 594 617	10 388 356	10 296 382
в левове	8 250 936	8 264 266	8 555 335	8 504 903	8 409 478	7 794 646	7 717 518	8 296 806	7 839 704	7 322 666	7 294 465	7 226 014	7 190 349
Местно държавно управление и СОФ	574 682	641 008	575 491	580 692	558 877	526 706	520 336	392 532	453 597	396 911	460 251	519 198	515 336
Нефинансови предприятия	4 597 630	4 649 728	4 983 597	4 899 084	4 869 983	4 404 109	4 315 697	4 963 610	4 552 471	4 178 063	4 195 359	3 978 684	4 033 728
Финансови предприятия	516 058	374 249	363 371	348 468	356 317	349 124	363 251	284 986	360 815	250 486	246 759	261 775	300 218
Домакинства и НТООД	2 562 566	2 599 281	2 632 876	2 676 659	2 624 301	2 514 707	2 518 234	2 655 678	2 472 821	2 497 206	2 392 096	2 466 357	2 341 067
в чуждестранна валута	4 702 541	4 531 194	4 523 472	4 382 058	4 141 114	4 053 428	3 664 508	3 383 704	3 172 254	3 173 979	3 300 152	3 162 342	3 106 033
Местно държавно управление и СОФ	33 139	35 360	37 421	37 248	36 502	40 876	28 778	26 578	23 538	25 198	71 738	36 714	30 914
Нефинансови предприятия	3 466 880	3 238 697	3 273 292	3 073 434	2 889 153	2 843 845	2 595 610	2 371 896	2 238 702	2 141 649	2 203 452	2 076 828	2 061 945
Финансови предприятия	186 199	217 584	195 576	246 785	222 426	250 539	205 949	216 775	185 740	320 147	346 982	407 883	385 098
Домакинства и НТООД	1 016 323	1 039 553	1 017 183	1 024 591	993 033	918 168	834 171	768 455	724 274	686 985	677 980	640 917	628 076
в т.ч. в евро	3 978 958	3 892 904	3 781 548	3 687 462	3 400 659	3 306 114	3 004 255	2 856 131	2 622 393	2 672 700	2 721 785	2 523 057	2 505 061
Местно държавно управление и СОФ	33 062	35 242	37 247	37 080	36 308	40 648	27 922	25 797	22 771	24 427	71 004	36 016	30 257
Нефинансови предприятия	2 893 156	2 748 315	2 680 923	2 565 115	2 334 170	2 276 478	2 113 199	2 014 412	1 871 740	1 809 280	1 816 457	1 612 844	1 627 106
Финансови предприятия	167 112	199 417	178 871	206 339	185 087	232 684	187 712	185 219	152 683	294 313	298 295	371 030	350 733
Домакинства и НТООД	885 628	909 930	884 507	878 928	845 094	756 304	675 422	630 703	575 199	544 680	536 029	503 167	496 965
Депозити с договорен матуритет до 2 години	18 002 470	18 738 467	19 088 445	19 685 435	19 897 474	19 481 343	19 448 880	20 780 567	21 381 355	21 934 804	22 097 275	22 551 846	22 679 728
в левове	7 572 213	7 949 043	8 116 737	8 333 847	8 439 818	8 051 895	7 789 771	8 548 101	8 621 246	8 926 105	8 987 733	9 088 015	9 128 467
Местно държавно управление и СОФ	465 681	469 135	577 112	584 394	556 994	528 902	431 495	347 963	376 481	389 115	382 002	384 294	388 636
Нефинансови предприятия	2 319 473	2 510 517	2 487 896	2 533 333	2 513 911	2 496 879	2 325 196	2 713 868	2 445 022	2 656 574	2 626 626	2 665 326	2 562 768
Финансови предприятия	954 793	1 078 973	1 062 339	1 115 446	1 149 254	844 037	767 469	821 015	846 992	771 518	781 409	783 977	929 496
Домакинства и НТООД	3 832 266	3 890 418	3 989 390	4 100 674	4 219 659	4 182 077	4 265 611	4 665 255	4 952 751	5 108 898	5 197 696	5 254 418	5 247 567
в чуждестранна валута	10 430 257	10 789 424	10 971 708	11 351 588	11 457 656	11 429 448	11 659 109	12 232 466	12 760 109	13 008 699	13 109 542	13 463 831	13 551 261
Местно държавно управление и СОФ	22 769	22 686	21 524	21 720	21 617	22 103	22 102	19 262	9 002	9 019	6 566	22 865	27 477
Нефинансови предприятия	2 384 640	2 623 311	2 603 545	2 772 494	2 751 949	2 666 081	2 776 381	3 029 034	3 126 781	3 172 943	2 873 226	2 976 647	2 949 491
Финансови предприятия	254 077	221 797	268 555	268 916	273 742	411 024	500 964	641 427	660 672	742 714	1 095 409	1 203 026	1 250 271
Домакинства и НТООД	7 768 771	7 921 630	8 078 084	8 288 458	8 410 348	8 330 240	8 359 662	8 542 743	8 963 654	9 084 023	9 134 341	9 261 293	9 324 022
в т.ч. в евро	8 573 882	8 861 070	9 133 645	9 279 407	9 267 087	9 189 409	9 426 475	10 229 938	10 628 900	10 815 788	11 086 398	11 527 229	11 765 695
Местно държавно управление и СОФ	19 066	19 049	17 851	17 829	17 609	17 609	17 597	15 196	7 764	7 764	5 374	21 671	26 352

(продължава)

1.3.4. АНАЛИТИЧНА ОТЧЕТНОСТ НА ДРУГИ ПАРИЧНО-ФИНАНСОВИ ИНСТИТУЦИИ
(продължение)

(хил. лв.)

	V.2008	VI.2008	VII.2008	VIII.2008	IX.2008	X.2008	XI.2008	XII.2008	I.2009	II.2009	III.2009	IV.2009	V.2009
Нефинансови предприятия	1 968 428	2 120 699	2 215 118	2 237 298	2 158 210	2 167 774	2 262 983	2 546 627	2 657 503	2 640 498	2 419 465	2 620 176	2 673 639
Финансови предприятия	224 462	191 132	237 301	235 346	241 817	372 517	459 487	620 028	642 114	723 017	1 075 290	1 181 413	1 227 235
Домакинства и НТООД	6 361 926	6 530 190	6 663 375	6 788 934	6 849 451	6 631 509	6 686 408	7 048 087	7 321 519	7 444 509	7 586 269	7 703 969	7 838 469
Депозити, договорени за ползване след предизвестие, до 3 месеца	4 090 858	4 208 645	4 410 817	4 509 541	4 588 525	4 624 945	4 538 848	4 426 895	4 286 856	4 220 411	4 149 024	4 117 236	4 063 474
в левове	1 921 595	1 979 609	2 069 269	2 118 998	2 137 328	2 152 105	2 144 642	2 130 729	2 066 992	2 038 288	1 987 703	1 976 671	1 949 158
Местно държавно управление и СОФ	-	-	-	-	-	-	-	-	-	-	-	-	-
Нефинансови предприятия	6 563	5 855	23 755	2 925	3 725	33 855	30 858	39 317	42 576	48 351	46 858	39 327	46 740
Финансови предприятия	-	-	-	-	-	150	150	2 954	3 340	3 375	5 645	271	2 971
Домакинства и НТООД	1 915 032	1 973 754	2 045 514	2 116 073	2 133 603	2 118 100	2 113 634	2 088 458	2 021 076	1 986 562	1 935 200	1 937 073	1 899 447
в чуждестранна валута	2 169 263	2 229 036	2 341 548	2 390 543	2 451 197	2 472 840	2 394 206	2 296 166	2 219 864	2 182 123	2 161 321	2 140 565	2 114 316
Местно държавно управление и СОФ	-	-	-	-	-	-	-	-	-	-	-	-	-
Нефинансови предприятия	41 381	28 721	25 879	24 814	31 055	77 572	35 579	12 614	17 603	19 069	21 757	32 777	27 629
Финансови предприятия	-	-	-	-	-	-	782	-	782	-	-	4 762	4 762
Домакинства и НТООД	2 127 882	2 200 315	2 315 669	2 365 729	2 420 142	2 395 268	2 357 845	2 283 552	2 201 479	2 163 054	2 139 564	2 103 026	2 081 925
в т.ч. в евро	1 851 018	1 918 542	2 024 515	2 053 122	2 094 491	2 091 839	2 020 296	1 956 459	1 857 096	1 826 876	1 814 119	1 795 491	1 781 262
Местно държавно управление и СОФ	-	-	-	-	-	-	-	-	-	-	-	-	-
Нефинансови предприятия	34 136	25 676	22 879	20 577	28 099	74 762	33 147	10 055	15 948	17 495	19 340	28 957	25 918
Финансови предприятия	-	-	-	-	-	-	782	-	782	-	-	4 762	4 762
Домакинства и НТООД	1 816 882	1 892 866	2 001 636	2 032 545	2 066 392	2 017 077	1 986 367	1 946 404	1 840 366	1 809 381	1 794 779	1 761 772	1 750 582
ТЪРГУЕМИ ИНСТРУМЕНТИ (ИЗДАДЕНИ ДЪЛГОВИ ЦЕННИ КНИЖА ДО 2 ГОДИНИ + АКЦИИ/ДЯЛОВЕ НА ФПП + РЕПО-СДЕЛКИ)	38 987	35 912	30 510	45 483	58 655	93 626	95 335	89 906	47 786	59 706	50 058	38 406	37 658
в левове	19 693	16 833	16 469	31 376	42 050	82 940	84 770	82 391	47 177	59 089	45 560	35 014	34 835
в чуждестранна валута	19 294	19 079	14 041	14 107	16 605	10 686	10 565	7 515	609	617	4 498	3 392	2 823
в т.ч. в евро	19 294	19 079	14 041	14 107	16 060	10 075	9 953	6 962	-	-	3 912	2 804	2 270
ДЪЛГОСРОЧНИ ПАСИВИ, НЕВКЛЮЧЕНИ В ПАРИЧНАТА МАСА	8 241 231	8 536 451	8 744 241	8 891 730	9 261 276	9 272 716	9 336 956	9 556 169	9 734 984	10 030 755	10 077 770	10 036 255	10 125 834
Депозити с договорен матуритет над 2 години и депозити, договорени за ползване след предизвестие, над 3 месеца	1 461 866	1 479 264	1 490 808	1 492 216	1 617 728	1 584 037	1 541 803	1 465 405	1 458 415	1 428 957	1 385 190	1 383 940	1 296 485
в левове	456 314	462 914	458 312	445 140	556 984	522 518	515 657	463 454	447 750	432 247	424 722	416 905	411 379
в чуждестранна валута	1 005 552	1 016 350	1 032 496	1 047 076	1 060 744	1 061 519	1 026 146	1 001 951	1 010 665	996 710	960 468	967 035	885 106
в т.ч. в евро	788 910	800 664	816 307	818 714	826 017	809 836	778 832	779 979	773 596	763 129	742 272	757 485	696 114
Издадени дългови ценни книжа над 2 години	104 991	113 485	111 071	109 513	109 178	114 639	120 677	118 605	125 234	125 144	125 089	119 560	110 087
в левове	41 812	42 011	36 143	36 142	36 133	36 135	33 436	33 429	33 429	33 192	33 192	33 192	33 192
в чуждестранна валута	63 179	71 474	74 928	73 371	73 045	78 504	87 241	85 176	91 805	91 952	91 897	86 368	76 895
в т.ч. в евро	63 179	71 474	74 928	73 371	73 045	78 504	87 241	85 176	91 805	91 952	91 897	86 368	76 895
КАПИТАЛ И РЕЗЕРВИ	6 674 374	6 943 702	7 142 362	7 290 001	7 534 370	7 574 040	7 674 476	7 972 159	8 151 335	8 476 654	8 567 491	8 532 755	8 719 262
Основен капитал	2 189 081	2 311 873	2 401 431	2 401 431	2 538 339	2 538 339	2 538 339	2 693 339	2 818 339	3 064 487	3 065 939	3 065 939	3 174 614
Резерви	3 204 152	3 407 801	3 410 029	3 410 146	3 416 313	3 342 657	3 330 824	3 426 370	3 411 105	3 496 752	3 779 506	3 845 219	3 988 348
Финансов резултат	1 281 141	1 224 028	1 330 902	1 478 424	1 579 718	1 693 044	1 805 313	1 852 450	1 921 891	1 915 415	1 722 046	1 621 597	1 556 300

* Включва издадените дългови ценни книжа и акции на фондовете на паричния пазар (ФПП), държани от нерезиденти.

Източници: други ПФИ.

1.3.5. ЧУЖДЕСТРАННИ АКТИВИ И ПАСИВИ НА БНБ

(хил. лв.)

	V.2008	VI.2008	VII.2008	VIII.2008	IX.2008	X.2008	XI.2008	XII.2008	I.2009	II.2009	III.2009	IV.2009	V.2009
Валутен курс: лв. за 1 щ. д.	1.26117	1.24069	1.25285	1.32734	1.36743	1.53314	1.53676	1.38731	1.52608	1.54684	1.46966	1.47332	1.38731
лв. за 1 евро	1.95583	1.95583	1.95583	1.95583	1.95583	1.95583	1.95583	1.95583	1.95583	1.95583	1.95583	1.95583	1.95583
ЧУЖДЕСТРАННИ АКТИВИ НА БНБ	**25 089 753**	**25 911 620**	**26 711 559**	**28 147 184**	**28 821 798**	**27 785 854**	**28 036 908**	**24 893 205**	**23 738 049**	**23 523 856**	**23 139 356**	**23 091 243**	**23 072 876**
Международни резерви	**25 061 764**	**25 883 631**	**26 683 570**	**28 119 195**	**28 793 809**	**27 757 865**	**28 008 919**	**24 864 756**	**23 709 716**	**23 495 523**	**23 111 023**	**23 062 884**	**23 044 517**
Каса в чуждестранна валута	83 000	79 641	77 258	74 998	94 387	93 419	80 712	84 396	90 601	85 880	96 072	147 151	137 318
в т.ч. в евро	82 451	78 679	76 674	73 787	93 476	92 151	79 793	83 473	90 147	84 875	95 291	146 014	136 457
Притежавани СПТ	8 253	8 173	8 199	8 594	8 782	9 410	9 648	9 023	9 567	9 606	9 299	9 340	9 121
Монетарно злато	1 421 452	1 466 836	1 462 149	1 422 502	1 492 780	1 433 182	1 587 476	1 536 004	1 788 628	1 867 998	1 733 957	1 675 013	1 736 874
Монетарно злато в трезора на БНБ	569 508	587 665	585 787	569 903	598 059	574 182	635 578	614 769	715 833	747 591	693 803	670 198	694 927
Монетарно злато, депозирано при нерезиденти	851 944	879 171	876 362	852 599	894 721	859 000	951 898	921 235	1 072 795	1 120 407	1 040 154	1 004 815	1 041 947
Вземания от нерезидентни банки	10 627 545	11 473 864	11 310 595	11 991 929	10 840 698	12 381 724	12 179 696	10 368 743	9 576 662	9 303 691	9 260 274	6 310 823	6 134 896
Резервна позиция в МВФ	68 229	67 672	67 886	69 660	71 289	76 391	76 983	71 994	76 335	76 211	73 776	74 150	72 163
Депозити	2 519 124	3 255 070	2 511 824	3 066 664	1 819 773	3 004 911	3 496 284	2 561 450	3 455 633	3 187 565	3 421 703	2 122 224	2 611 151
Овърнайт-депозити	27 926	2 331 918	1 496 503	17 654	1 389 490	46 308	11 381	13 274	25 121	128 601	3 421 703	24 351	1 725 010
в левове	-	-	-	-	-	-	-	-	-	-	-	-	-
в чуждестранна валута	27 926	2 331 918	1 496 503	17 654	1 389 490	46 308	11 381	13 274	25 121	128 601	3 421 703	24 351	1 725 010
в т.ч. в евро	2 934	2 310 518	1 493 043	3 457	1 364 643	1 922	1 159	4 001	2 654	106 798	3 397 097	1 763	1 722 377
Депозити с договорен матуритет	2 491 198	923 152	1 015 321	3 049 010	430 283	2 958 603	3 484 903	2 548 176	3 430 512	3 058 964	-	2 097 873	886 141
в левове	-	-	-	-	-	-	-	-	-	-	-	-	-
в чуждестранна валута	2 491 198	923 152	1 015 321	3 049 010	430 283	2 958 603	3 484 903	2 548 176	3 430 512	3 058 964	-	2 097 873	886 141
в т.ч. в евро	2 491 198	923 152	547 632	2 564 531	430 283	2 958 603	3 484 903	2 548 176	3 430 512	3 058 964	-	2 097 873	874 529
Депозити, договорени за ползване след предизвестие	-	-	-	-	-	-	-	-	-	-	-	-	-
в левове	-	-	-	-	-	-	-	-	-	-	-	-	-
в чуждестранна валута	-	-	-	-	-	-	-	-	-	-	-	-	-
в т.ч. в евро	-	-	-	-	-	-	-	-	-	-	-	-	-
Репо-сделки	-	-	-	-	-	-	-	-	-	-	-	-	-
в левове	-	-	-	-	-	-	-	-	-	-	-	-	-
в чуждестранна валута	-	-	-	-	-	-	-	-	-	-	-	-	-
в т.ч. в евро	-	-	-	-	-	-	-	-	-	-	-	-	-
Ценни книжа, различни от акции	8 040 192	8 151 122	8 730 885	8 855 605	8 949 636	9 300 422	8 606 429	7 735 299	6 044 694	6 039 915	5 764 795	4 114 449	3 451 582
в левове	-	-	-	-	-	-	-	-	-	-	-	-	-
в чуждестранна валута	8 040 192	8 151 122	8 730 885	8 855 605	8 949 636	9 300 422	8 606 429	7 735 299	6 044 694	6 039 915	5 764 795	4 114 449	3 451 582
в т.ч. в евро	8 040 192	8 151 122	8 730 885	8 855 605	8 813 393	8 749 782	8 199 864	7 478 909	5 843 420	5 835 893	5 571 164	3 920 163	3 340 724
Вземания от нерезидентни правителства	9 848 917	9 548 226	10 639 754	11 370 312	13 220 873	11 391 297	11 741 531	10 573 205	11 130 459	11 111 194	10 877 902	14 068 262	14 152 140
Ценни книжа, различни от акции	9 848 917	9 548 226	10 639 754	11 370 312	13 220 873	11 391 297	11 741 531	10 573 205	11 130 459	11 111 194	10 877 902	14 068 262	14 152 140
в левове	-	-	-	-	-	-	-	-	-	-	-	-	-
в чуждестранна валута	9 848 917	9 548 226	10 639 754	11 370 312	13 220 873	11 391 297	11 741 531	10 573 205	11 130 459	11 111 194	10 877 902	14 068 262	14 152 140
в т.ч. в евро	9 848 917	9 548 226	10 639 754	11 370 312	12 866 854	11 391 297	11 741 518	10 573 205	11 130 459	11 111 194	10 877 902	14 068 262	14 017 755
Вземания от други нерезиденти	2 924 945	2 972 723	2 874 768	2 893 406	2 776 895	2 079 766	2 029 394	1 886 090	773 197	759 361	772 675	537 104	558 756
Ценни книжа, различни от акции	2 924 945	2 972 723	2 874 768	2 893 406	2 776 895	2 079 766	2 029 394	1 886 090	773 197	759 361	772 675	537 104	558 756
в левове	-	-	-	-	-	-	-	-	-	-	-	-	-
в чуждестранна валута	2 924 945	2 972 723	2 874 768	2 893 406	2 776 895	2 079 766	2 029 394	1 886 090	773 197	759 361	772 675	537 104	558 756
в т.ч. в евро	2 924 945	2 972 723	2 874 768	2 893 406	2 776 895	2 079 766	2 029 394	1 886 090	773 197	759 361	772 675	537 104	558 756

(продължава)

1.3.5. ЧУЖДЕСТРАННИ АКТИВИ И ПАСИВИ НА БНБ
(продължение)

(хил. лв.)

	V.2008	VI.2008	VII.2008	VIII.2008	IX.2008	X.2008	XI.2008	XII.2008	I.2009	II.2009	III.2009	IV.2009	V.2009
Вземания по лихви	147 652	334 168	310 847	357 454	359 394	369 067	380 462	407 295	340 602	357 793	360 844	315 191	315 412
в левове	-	-	-	-	-	-	-	-	-	-	-	-	-
в чуждестранна валута	147 652	334 168	310 847	357 454	359 394	369 067	380 462	407 295	340 602	357 793	360 844	315 191	315 412
в т.ч. в евро	147 534	334 047	310 572	357 273	358 797	368 260	379 650	406 207	339 024	355 575	358 290	312 142	311 749
Други чуждестранни активи	**27 989**	**27 989**	**27 989**	**27 989**	**27 989**	**27 989**	**27 989**	**28 449**	**28 333**	**28 333**	**28 333**	**28 359**	**28 359**
Вземания от нерезидентни банки	27 979	27 979	27 979	27 979	27 979	27 979	27 979	28 439	28 323	28 323	28 323	28 323	28 323
Ценни книжа, различни от акции	-	-	-	-	-	-	-	-	-	-	-	-	-
в левове	-	-	-	-	-	-	-	-	-	-	-	-	-
в чуждестранна валута	-	-	-	-	-	-	-	-	-	-	-	-	-
в т.ч. в евро	-	-	-	-	-	-	-	-	-	-	-	-	-
Акции и други капиталови инструменти	27 979	27 979	27 979	27 979	27 979	27 979	27 979	28 439	28 323	28 323	28 323	28 323	28 323
в левове	-	-	-	-	-	-	-	-	-	-	-	-	-
в чуждестранна валута	27 979	27 979	27 979	27 979	27 979	27 979	27 979	28 439	28 323	28 323	28 323	28 323	28 323
в т.ч. в евро	6 966	6 966	6 966	6 966	6 966	6 966	6 966	6 966	6 850	6 850	6 850	6 850	6 850
Вземания от нерезидентни правителства	-	-	-	-	-	-	-	-	-	-	-	-	-
Ценни книжа, различни от акции	-	-	-	-	-	-	-	-	-	-	-	-	-
в левове	-	-	-	-	-	-	-	-	-	-	-	-	-
в чуждестранна валута	-	-	-	-	-	-	-	-	-	-	-	-	-
в т.ч. в евро	-	-	-	-	-	-	-	-	-	-	-	-	-
Акции и други капиталови инструменти	-	-	-	-	-	-	-	-	-	-	-	-	-
в левове	-	-	-	-	-	-	-	-	-	-	-	-	-
в чуждестранна валута	-	-	-	-	-	-	-	-	-	-	-	-	-
в т.ч. в евро	-	-	-	-	-	-	-	-	-	-	-	-	-
Вземания от други нерезиденти	10	10	10	10	10	10	10	10	10	10	10	36	36
Депозити	-	-	-	-	-	-	-	-	-	-	-	-	-
в левове	-	-	-	-	-	-	-	-	-	-	-	-	-
в чуждестранна валута	-	-	-	-	-	-	-	-	-	-	-	-	-
в т.ч. в евро	-	-	-	-	-	-	-	-	-	-	-	-	-
Ценни книжа, различни от акции	-	-	-	-	-	-	-	-	-	-	-	-	-
в левове	-	-	-	-	-	-	-	-	-	-	-	-	-
в чуждестранна валута	-	-	-	-	-	-	-	-	-	-	-	-	-
в т.ч. в евро	-	-	-	-	-	-	-	-	-	-	-	-	-
Акции и други капиталови инструменти	10	10	10	10	10	10	10	10	10	10	10	36	36
в левове	-	-	-	-	-	-	-	-	-	-	-	-	-
в чуждестранна валута	10	10	10	10	10	10	10	10	10	10	10	36	36
в т.ч. в евро	10	10	10	10	10	10	10	10	10	10	10	36	36
ЧУЖДЕСТРАННИ ПАСИВИ	**81 678**	**43 293**	**15 135**	**26 038**	**58 358**	**85 591**	**100 997**	**97 403**	**122 069**	**136 401**	**92 351**	**17 393**	**61 984**
Задължения към нерезидентни банки	-	-	-	-	-	-	-	-	-	-	-	-	-
Депозити	-	-	-	-	-	-	-	-	-	-	-	-	-
Овърнайт-депозити	-	-	-	-	-	-	-	-	-	-	-	-	-
в левове	-	-	-	-	-	-	-	-	-	-	-	-	-
в чуждестранна валута	-	-	-	-	-	-	-	-	-	-	-	-	-
в т.ч. в евро	-	-	-	-	-	-	-	-	-	-	-	-	-

(продължава)

1.3.5. ЧУЖДЕСТРАННИ АКТИВИ И ПАСИВИ НА БНБ
(продължение)

(хил. лв.)

	V.2008	VI.2008	VII.2008	VIII.2008	IX.2008	X.2008	XI.2008	XII.2008	I.2009	II.2009	III.2009	IV.2009	V.2009
Депозити с договорен матуритет	-	-	-	-	-	-	-	-	-	-	-	-	-
в левове	-	-	-	-	-	-	-	-	-	-	-	-	-
в чуждестранна валута	-	-	-	-	-	-	-	-	-	-	-	-	-
в т.ч. в евро	-	-	-	-	-	-	-	-	-	-	-	-	-
Депозити, договорени за ползване след предизвестие	-	-	-	-	-	-	-	-	-	-	-	-	-
в левове	-	-	-	-	-	-	-	-	-	-	-	-	-
в чуждестранна валута	-	-	-	-	-	-	-	-	-	-	-	-	-
в т.ч. в евро	-	-	-	-	-	-	-	-	-	-	-	-	-
Задължения към МВФ	-	-	-	-	-	-	-	-	-	-	-	-	-
Кредити	-	-	-	-	-	-	-	-	-	-	-	-	-
в левове	-	-	-	-	-	-	-	-	-	-	-	-	-
в чуждестранна валута	-	-	-	-	-	-	-	-	-	-	-	-	-
в т.ч. в евро	-	-	-	-	-	-	-	-	-	-	-	-	-
Задължения по лихви	-	-	-	-	-	-	-	-	-	-	-	-	-
в левове	-	-	-	-	-	-	-	-	-	-	-	-	-
в чуждестранна валута	-	-	-	-	-	-	-	-	-	-	-	-	-
в т.ч. в евро	-	-	-	-	-	-	-	-	-	-	-	-	-
Задължения към нерезидентни правителства	81 678	43 293	15 135	26 038	58 358	85 591	100 997	97 403	122 069	136 401	92 351	17 393	61 984
Депозити	81 678	43 293	15 135	26 038	58 358	85 591	100 997	97 403	122 069	136 401	92 351	17 393	61 984
Овърнайт-депозити	81 678	43 293	15 135	26 038	58 358	85 591	100 997	97 403	122 069	136 401	92 351	17 393	61 984
в левове	63 145	2 175	2 941	1 168	26 393	7 047	32 211	20 374	24 292	1 807	25 604	14 054	52 066
в чуждестранна валута	18 533	41 118	12 194	24 870	31 965	78 544	68 786	77 029	97 777	134 594	66 747	3 339	9 918
в т.ч. в евро	18 533	41 118	12 194	24 870	31 965	78 544	68 786	77 029	97 777	134 594	66 747	3 339	9 918
Депозити с договорен матуритет	-	-	-	-	-	-	-	-	-	-	-	-	-
в левове	-	-	-	-	-	-	-	-	-	-	-	-	-
в чуждестранна валута	-	-	-	-	-	-	-	-	-	-	-	-	-
в т.ч. в евро	-	-	-	-	-	-	-	-	-	-	-	-	-
Депозити, договорени за ползване след предизвестие	-	-	-	-	-	-	-	-	-	-	-	-	-
в левове	-	-	-	-	-	-	-	-	-	-	-	-	-
в чуждестранна валута	-	-	-	-	-	-	-	-	-	-	-	-	-
в т.ч. в евро	-	-	-	-	-	-	-	-	-	-	-	-	-

Източник: БНБ.

1.3.6. КРЕДИТИ НА НЕФИНАНСОВИ ПРЕДПРИЯТИЯ, ДОМАКИНСТВА И НТООД

(хил. лв.)

	V.2008	VI.2008	VII.2008	VIII.2008	IX.2008	X.2008	XI.2008	XII.2008	I.2009	II.2009	III.2009	IV.2009	V.2009
Валутен курс: лв. за 1 щ. д.	1.26117	1.24069	1.25285	1.32734	1.36743	1.53314	1.53676	1.38731	1.52608	1.54684	1.46966	1.47332	1.38731
лв. за 1 евро	1.95583	1.95583	1.95583	1.95583	1.95583	1.95583	1.95583	1.95583	1.95583	1.95583	1.95583	1.95583	1.95583
НЕФИНАНСОВИ ПРЕДПРИЯТИЯ	**26 368 883**	**27 665 490**	**28 522 660**	**29 211 516**	**29 706 102**	**30 022 133**	**30 208 636**	**30 242 274**	**30 484 572**	**30 533 887**	**30 404 286**	**30 639 311**	**30 421 590**
Овърдрафт	8 140 115	8 715 396	8 931 132	9 021 509	9 422 112	9 503 988	9 542 476	9 493 427	9 681 128	9 692 618	9 611 618	9 760 241	9 651 935
в левове	3 221 988	3 461 010	3 491 589	3 369 501	3 614 122	3 641 419	3 711 903	3 622 908	3 717 241	3 710 628	3 646 725	3 776 334	3 732 796
в чуждестранна валута	4 918 127	5 254 386	5 439 543	5 652 008	5 807 990	5 862 569	5 830 573	5 870 519	5 963 887	5 981 990	5 964 893	5 983 907	5 919 139
в т.ч. в евро	4 726 399	5 051 468	5 216 259	5 402 383	5 523 989	5 547 722	5 494 434	5 600 614	5 651 964	5 670 999	5 673 150	5 694 746	5 657 143
Кредити	18 228 768	18 950 094	19 591 528	20 190 007	20 283 990	20 518 145	20 666 160	20 748 847	20 803 444	20 841 269	20 792 668	20 879 070	20 769 655
Редовни	17 763 253	18 461 941	19 097 958	19 683 963	19 759 295	19 975 279	20 137 413	20 149 298	20 114 036	19 923 679	19 921 815	19 986 723	19 805 733
Кредити до 1 година	1 976 047	2 042 151	2 075 992	2 028 905	1 975 316	1 900 186	1 873 549	1 864 860	1 773 093	1 599 435	1 441 296	1 345 462	1 264 243
в левове	714 733	701 227	718 185	724 387	747 571	706 321	664 260	661 887	579 827	553 470	472 474	439 400	430 880
в чуждестранна валута	1 261 314	1 340 924	1 357 807	1 304 518	1 227 745	1 193 865	1 209 289	1 202 973	1 193 266	1 045 965	968 822	906 062	833 363
в т.ч. в евро	1 232 108	1 313 938	1 328 324	1 272 630	1 187 588	1 159 596	1 169 599	1 156 889	1 140 911	1 002 699	935 375	866 233	793 237
Кредити над 1 до 5 години	8 029 495	8 313 613	8 607 486	9 109 406	9 293 325	9 333 522	9 353 938	9 329 322	9 295 957	9 282 647	9 283 697	9 324 168	9 114 644
в левове	1 800 484	1 812 879	1 851 700	1 853 847	1 855 137	1 812 228	1 818 009	1 797 539	1 754 542	1 706 954	1 689 679	1 641 470	1 590 699
в чуждестранна валута	6 229 011	6 500 734	6 755 786	7 255 559	7 438 188	7 521 294	7 535 929	7 531 783	7 541 415	7 575 693	7 594 018	7 682 698	7 523 945
в т.ч. в евро	6 139 907	6 410 028	6 667 277	6 879 342	7 010 205	7 080 376	7 090 989	7 134 828	7 103 812	7 142 769	7 182 787	7 247 713	7 117 081
Кредити над 5 години	7 757 711	8 106 177	8 414 480	8 545 652	8 490 654	8 741 571	8 909 926	8 955 116	9 044 986	9 041 597	9 196 822	9 317 093	9 426 846
в левове	1 908 069	1 966 306	2 007 504	2 009 881	2 023 863	2 013 142	2 009 895	2 000 746	2 024 177	2 030 672	2 058 114	2 053 379	2 068 937
в чуждестранна валута	5 849 642	6 139 871	6 406 976	6 535 771	6 466 791	6 728 429	6 900 031	6 954 370	7 020 809	7 010 925	7 138 708	7 263 714	7 357 909
в т.ч. в евро	5 803 721	6 094 022	6 340 048	6 466 800	6 394 609	6 646 743	6 819 090	6 877 361	6 935 278	6 925 699	7 058 536	7 184 026	7 284 935
Лоши и преструктурирани*	465 515	488 153	493 570	506 044	524 695	542 866	528 747	599 549	689 408	917 590	870 853	892 347	963 922
в левове	194 280	193 448	194 537	200 577	196 812	195 193	205 584	218 285	218 652	242 852	238 157	257 135	270 130
в чуждестранна валута	271 235	294 705	299 033	305 467	327 883	347 673	323 163	381 264	470 756	674 738	632 696	635 212	693 792
в т.ч. в евро	255 622	278 485	282 905	288 441	310 876	328 716	304 211	364 628	455 676	659 403	615 930	625 422	687 715
ДОМАКИНСТВА И НТООД	**15 819 225**	**16 273 495**	**16 860 159**	**17 138 407**	**17 581 868**	**17 920 827**	**18 045 480**	**18 091 494**	**18 055 354**	**18 028 904**	**18 261 659**	**18 275 641**	**18 300 261**
Овърдрафт	1 578 066	1 637 562	1 715 639	1 779 085	1 868 670	1 927 816	1 961 430	1 987 310	2 015 470	2 011 130	2 042 326	2 041 574	2 073 591
в левове	1 414 914	1 458 270	1 505 855	1 556 114	1 627 440	1 675 491	1 697 411	1 719 121	1 745 381	1 750 465	1 778 509	1 777 948	1 808 608
в чуждестранна валута	163 152	179 292	209 784	222 971	241 230	252 325	264 019	268 189	270 089	260 665	263 817	263 626	264 983
в т.ч. в евро	160 432	176 744	206 873	219 992	238 086	249 068	260 917	265 587	267 091	256 602	260 155	259 880	260 046
Потребителски кредити	6 657 744	6 802 284	7 045 689	7 056 584	7 221 171	7 334 922	7 326 521	7 268 482	7 236 116	7 216 158	7 214 616	7 227 742	7 228 158
Редовни	6 389 472	6 525 836	6 762 890	6 756 779	6 904 761	7 007 517	6 991 320	6 927 321	6 853 304	6 794 067	6 838 148	6 815 957	6 765 097
Кредити до 1 година	27 198	26 709	26 943	26 889	27 349	28 463	26 672	24 980	23 480	21 731	21 151	20 633	19 460
в левове	21 877	21 672	23 025	23 150	22 578	22 744	20 613	18 894	17 383	15 867	14 785	14 057	13 137
в чуждестранна валута	5 321	5 037	3 918	3 739	4 771	5 719	6 059	6 086	6 097	5 864	6 366	6 576	6 323
в т.ч. в евро	5 217	4 956	3 823	3 635	4 702	5 610	5 959	5 996	5 950	5 716	6 223	6 401	6 130
Кредити над 1 до 5 години	1 471 722	1 480 368	1 503 135	1 486 678	1 475 695	1 473 959	1 453 490	1 411 020	1 372 613	1 339 035	1 320 584	1 300 868	1 271 903
в левове	1 417 161	1 419 458	1 435 861	1 413 351	1 398 908	1 391 081	1 364 084	1 320 751	1 281 601	1 247 042	1 227 491	1 204 887	1 176 711
в чуждестранна валута	54 561	60 910	67 274	73 327	76 787	82 878	89 406	90 269	91 012	91 993	93 093	95 981	95 192
в т.ч. в евро	53 431	59 881	66 280	72 318	75 831	81 932	87 677	88 744	89 370	90 365	91 603	94 518	93 906
Кредити над 5 години	4 890 552	5 018 759	5 232 812	5 243 212	5 401 717	5 505 095	5 511 158	5 491 321	5 457 211	5 433 301	5 496 413	5 494 456	5 473 734
в левове	4 436 836	4 482 614	4 630 284	4 600 609	4 698 367	4 748 104	4 739 608	4 696 524	4 645 950	4 618 638	4 665 339	4 654 794	4 627 874

(продължава)

1.3.6. КРЕДИТИ НА НЕФИНАНСОВИ ПРЕДПРИЯТИЯ, ДОМАКИНСТВА И НТООД
(продължение)

(хил. лв.)

	V.2008	VI.2008	VII.2008	VIII.2008	IX.2008	X.2008	XI.2008	XII.2008	I.2009	II.2009	III.2009	IV.2009	V.2009
в чуждестранна валута	453 716	536 145	602 528	642 603	703 350	756 991	771 550	794 797	811 261	814 663	831 074	839 662	845 860
в т.ч. в евро	428 044	506 415	570 503	607 886	667 481	716 754	732 639	754 694	770 831	774 514	791 609	800 267	807 009
Лоши и преструктурирани*	268 272	276 448	282 799	299 805	316 410	327 405	335 201	341 161	382 812	422 091	376 468	411 785	463 061
в левове	261 381	269 109	274 899	289 235	304 661	313 571	320 707	324 608	362 477	393 288	351 553	382 194	427 284
в чуждестранна валута	6 891	7 339	7 900	10 570	11 749	13 834	14 494	16 553	20 335	28 803	24 915	29 591	35 777
в т.ч. в евро	6 323	6 505	7 150	9 864	11 056	13 142	13 860	15 885	19 585	27 814	24 045	28 645	34 938
Жилищни кредити	6 541 637	6 764 935	7 005 148	7 192 407	7 384 994	7 545 926	7 646 235	7 744 293	7 740 015	7 747 071	7 975 158	7 987 174	7 990 011
Редовни	6 395 719	6 617 303	6 856 950	7 039 910	7 225 629	7 385 689	7 479 026	7 555 021	7 525 341	7 496 143	7 769 127	7 749 223	7 709 384
Кредити до 1 година	8 511	8 525	6 362	5 776	4 963	5 270	4 573	4 598	4 354	4 082	3 322	2 689	2 587
в левове	1 725	1 683	1 738	1 678	1 419	1 221	1 215	950	713	589	488	415	373
в чуждестранна валута	6 786	6 842	4 624	4 098	3 544	4 049	3 358	3 648	3 641	3 493	2 834	2 274	2 214
в т.ч. в евро	6 786	6 842	4 624	4 098	3 544	4 049	3 358	3 648	3 640	3 492	2 833	2 274	2 214
Кредити над 1 до 5 години	115 740	115 684	118 375	118 686	118 309	116 325	113 618	111 537	107 322	104 371	103 089	99 345	96 474
в левове	62 003	60 873	61 106	59 851	58 380	57 082	54 207	52 812	50 554	48 434	50 266	48 764	46 933
в чуждестранна валута	53 737	54 811	57 269	58 835	59 929	59 243	59 411	58 725	56 768	55 937	52 823	50 581	49 541
в т.ч. в евро	53 245	54 396	56 799	58 404	59 323	58 718	58 874	58 219	56 266	55 462	52 380	50 244	49 218
Кредити над 5 години	6 271 468	6 493 094	6 732 213	6 915 448	7 102 357	7 264 094	7 360 835	7 438 886	7 413 665	7 387 690	7 662 716	7 647 189	7 610 323
в левове	3 707 317	3 752 250	3 788 273	3 802 445	3 819 388	3 822 362	3 823 133	3 800 829	3 761 344	3 734 665	3 966 721	3 937 607	3 903 330
в чуждестранна валута	2 564 151	2 740 844	2 943 940	3 113 003	3 282 969	3 441 732	3 537 702	3 638 057	3 652 321	3 653 025	3 695 995	3 709 582	3 706 993
в т.ч. в евро	2 502 060	2 699 515	2 892 332	3 037 202	3 201 004	3 332 237	3 425 423	3 521 027	3 535 052	3 535 541	3 580 540	3 594 046	3 592 771
Лоши и преструктурирани*	145 918	147 632	148 198	152 497	159 365	160 237	167 209	189 272	214 674	250 928	206 031	237 951	280 627
в левове	95 602	95 695	98 885	99 629	102 791	103 567	103 887	120 397	137 026	148 493	118 815	136 074	160 219
в чуждестранна валута	50 316	51 937	49 313	52 868	56 574	56 670	63 322	68 875	77 648	102 435	87 216	101 877	120 408
в т.ч. в евро	49 906	51 594	48 925	52 436	56 080	56 268	62 893	68 479	76 448	101 271	86 061	100 111	118 224
Други кредити	1 041 778	1 068 714	1 093 683	1 110 331	1 107 033	1 112 163	1 111 294	1 091 409	1 063 753	1 054 545	1 029 559	1 019 151	1 008 501
Редовни	1 005 585	1 031 205	1 056 136	1 072 523	1 068 225	1 070 642	1 065 700	1 040 887	1 010 659	991 093	970 803	957 561	934 766
Кредити до 1 година	123 316	129 733	132 479	137 422	132 993	130 410	131 188	122 733	113 745	109 475	98 677	93 143	89 068
в левове	102 659	105 784	106 790	109 916	107 882	104 573	103 165	93 354	86 758	82 780	75 254	71 545	69 601
в чуждестранна валута	20 657	23 949	25 689	27 506	25 111	25 837	28 023	29 379	26 987	26 695	23 423	21 598	19 467
в т.ч. в евро	20 649	23 945	25 689	27 506	25 111	25 837	28 023	29 379	26 987	26 646	23 423	21 598	19 467
Кредити над 1 до 5 години	521 544	531 836	539 164	539 036	525 547	516 566	505 742	493 396	478 571	464 421	454 203	445 192	431 610
в левове	400 925	403 889	402 150	393 701	386 837	375 586	364 243	350 386	335 020	321 680	310 969	303 465	292 609
в чуждестранна валута	120 619	127 947	137 014	145 335	138 710	140 980	141 499	143 010	143 551	142 741	143 234	141 727	139 001
в т.ч. в евро	120 507	127 844	136 916	145 237	138 615	140 882	141 407	142 505	143 345	142 543	142 657	140 072	136 851
Кредити над 5 години	360 725	369 636	384 493	396 065	409 685	423 666	428 770	424 758	418 343	417 197	417 923	419 226	414 088
в левове	259 283	264 565	270 127	267 113	271 759	270 909	269 972	263 327	259 684	251 768	253 874	252 689	249 509
в чуждестранна валута	101 442	105 071	114 366	128 952	137 926	152 757	158 798	161 431	158 659	165 429	164 049	166 537	164 579
в т.ч. в евро	98 330	102 942	112 123	126 813	135 925	150 480	156 657	159 288	156 597	163 340	162 323	164 813	162 913
Лоши и преструктурирани*	36 193	37 509	37 547	37 808	38 808	41 521	45 594	50 522	53 094	63 452	58 756	61 590	73 735
в левове	28 593	28 525	29 207	29 034	29 465	31 109	34 168	38 481	40 094	47 464	44 936	47 234	55 944
в чуждестранна валута	7 600	8 984	8 340	8 774	9 343	10 412	11 426	12 041	13 000	15 988	13 820	14 356	17 791
в т.ч. в евро	7 215	8 743	8 134	8 558	9 037	10 108	11 134	11 899	12 753	15 831	13 693	14 228	17 670

* До 28 февруари 2009 г. показателят включва целия размер на балансово отчитаните кредитни експозиции, класифицирани като *нередовни*, *необслужвани* и *преструктурирани* съгласно Наредба № 9 на БНБ/11.04.2008 г.
От 31 март 2009 г. той обхваща кредитите, класифицирани като *необслужвани*, *загуба* и *преструктурирани* съгласно промяната на Наредба № 9 на БНБ/20.03.2009 г.
Източници: *други ПФИ.*

1.3.7. ДОПЪЛНИТЕЛНИ ПОКАЗАТЕЛИ КЪМ АНАЛИТИЧНАТА ОТЧЕТНОСТ НА БНБ

(хил. лв.)

	V.2008	VI.2008	VII.2008	VIII.2008	IX.2008	X.2008	XI.2008	XII.2008	I.2009	II.2009	III.2009	IV.2009	V.2009
Валутен курс: лв. за 1 щ. д.	1.26117	1.24069	1.25285	1.32734	1.36743	1.53314	1.53676	1.38731	1.52608	1.54684	1.46966	1.47332	1.38731
лв. за 1 евро	1.95583	1.95583	1.95583	1.95583	1.95583	1.95583	1.95583	1.95583	1.95583	1.95583	1.95583	1.95583	1.95583
ЧУЖДЕСТРАННИ АКТИВИ, в т.ч.													
Начислени лихви – общо	147 652	334 168	310 847	357 454	359 394	369 067	380 462	407 295	340 602	357 793	360 844	315 191	315 412
в левове	-	-	-	-	-	-	-	-	-	-	-	-	-
в чуждестранна валута	147 652	334 168	310 847	357 454	359 394	369 067	380 462	407 295	340 602	357 793	360 844	315 191	315 412
в т.ч. в евро	147 534	334 047	310 572	357 273	358 797	368 260	379 650	406 207	339 024	355 575	358 290	312 142	311 749
в т.ч. начислени лихви по депозити	727	874	820	525	387	985	925	994	1 648	2 857	2 789	2 976	3 954
в левове	-	-	-	-	-	-	-	-	-	-	-	-	-
в чуждестранна валута	727	874	820	525	387	985	925	994	1 648	2 857	2 789	2 976	3 954
в т.ч. в евро	609	753	545	344	266	633	537	137	94	738	257	23	409
в т.ч. начислени лихви по ценни книжа, различни от акции	146 925	333 294	310 027	356 929	359 007	368 082	379 537	406 301	338 954	354 936	358 055	312 215	311 458
в левове	-	-	-	-	-	-	-	-	-	-	-	-	-
в чуждестранна валута	146 925	333 294	310 027	356 929	359 007	368 082	379 537	406 301	338 954	354 936	358 055	312 215	311 458
в т.ч. в евро	146 925	333 294	310 027	356 929	358 531	367 627	379 113	406 070	338 930	354 837	358 033	312 119	311 340
ДРУГИ АКТИВИ, в т.ч.													
Деривати с положителна справедлива стойност	-	-	-	-	-	-	-	-	-	-	-	-	-
в левове	-	-	-	-	-	-	-	-	-	-	-	-	-
в чуждестранна валута	-	-	-	-	-	-	-	-	-	-	-	-	-
в т.ч. в евро	-	-	-	-	-	-	-	-	-	-	-	-	-
ЧУЖДЕСТРАННИ ПАСИВИ, в т.ч.													
Начислени лихви – общо	-	-	-	-	-	-	-	-	-	-	-	-	-
в левове	-	-	-	-	-	-	-	-	-	-	-	-	-
в чуждестранна валута	-	-	-	-	-	-	-	-	-	-	-	-	-
в т.ч. в евро	-	-	-	-	-	-	-	-	-	-	-	-	-
ДРУГИ ПАСИВИ, в т.ч.													
Начислени лихви – общо	4 860	5 880	9 004	9 542	11 235	13 651	4 492	828	3 601	3 295	3 729	4 049	399
в левове	4 176	5 270	8 369	8 859	10 392	12 963	3 840	814	2 934	2 562	3 670	3 998	331
в чуждестранна валута	684	610	635	683	843	688	652	14	667	733	59	51	68
в т.ч. в евро	682	608	588	642	782	674	651	14	667	733	59	51	68
в т.ч. начислени лихви по овърнайт-депозити	-	-	-	-	-	-	-	-	-	-	-	-	-
в левове	-	-	-	-	-	-	-	-	-	-	-	-	-
в чуждестранна валута	-	-	-	-	-	-	-	-	-	-	-	-	-
в т.ч. в евро	-	-	-	-	-	-	-	-	-	-	-	-	-
в т.ч. начислени лихви по депозити с договорен матуритет	4 860	5 880	9 004	9 542	11 235	13 651	4 492	828	3 601	3 295	3 729	4 049	399
в левове	4 176	5 270	8 369	8 859	10 392	12 963	3 840	814	2 934	2 562	3 670	3 998	331
в чуждестранна валута	684	610	635	683	843	688	652	14	667	733	59	51	68
в т.ч. в евро	682	608	588	642	782	674	651	14	667	733	59	51	68
в т.ч. начислени лихви по депозити, платими след предизвестие	-	-	-	-	-	-	-	-	-	-	-	-	-
в левове	-	-	-	-	-	-	-	-	-	-	-	-	-
в чуждестранна валута	-	-	-	-	-	-	-	-	-	-	-	-	-
в т.ч. в евро	-	-	-	-	-	-	-	-	-	-	-	-	-
Провизии	-	-	-	-	-	-	-	-	-	-	-	-	-
Амортизации	52 835	53 907	54 807	55 683	57 243	58 322	59 355	60 272	49 408	50 483	51 316	52 576	53 773
Деривати с отрицателна справедлива стойност	-	-	-	-	-	-	-	-	-	-	-	-	-
в левове	-	-	-	-	-	-	-	-	-	-	-	-	-
в чуждестранна валута	-	-	-	-	-	-	-	-	-	-	-	-	-
в т.ч. в евро	-	-	-	-	-	-	-	-	-	-	-	-	-

Източник: БНБ.

1.3.8. ДОПЪЛНИТЕЛНИ ПОКАЗАТЕЛИ КЪМ АНАЛИТИЧНАТА ОТЧЕТНОСТ НА ДРУГИ ПАРИЧНО-ФИНАНСОВИ ИНСТИТУЦИИ

(хил. лв.)

	V.2008	VI.2008	VII.2008	VIII.2008	IX.2008	X.2008	XI.2008	XII.2008	I.2009	II.2009	III.2009	IV.2009	V.2009
Валутен курс: лв. за 1 щ. д.													
лв. за 1 евро	1.26117	1.24069	1.25285	1.32734	1.36743	1.53314	1.53676	1.38731	1.52608	1.54684	1.46966	1.47332	1.38731
	1.95583	1.95583	1.95583	1.95583	1.95583	1.95583	1.95583	1.95583	1.95583	1.95583	1.95583	1.95583	1.95583
ДРУГИ АКТИВИ, в т.ч.													
Начислени лихви – общо	383 741	395 414	376 226	420 992	435 078	464 651	502 899	496 821	421 664	446 602	461 120	473 200	520 747
в левове	195 545	200 047	185 238	194 418	197 709	203 737	226 897	224 099	210 206	220 301	218 894	221 750	243 895
в чуждестранна валута	188 196	195 367	190 988	226 574	237 369	260 914	276 002	272 722	211 458	226 301	242 226	251 450	276 852
в т.ч. в евро	168 035	172 182	181 493	210 425	214 867	230 150	244 638	239 442	193 884	208 855	221 702	226 008	251 705
в т.ч. начислени лихви по депозити	15 591	9 352	9 315	10 888	12 729	13 909	15 070	13 849	11 396	11 348	12 459	6 828	5 374
в левове	5 687	4 445	4 878	4 446	4 842	5 405	6 166	5 850	3 737	5 342	7 204	4 798	3 602
в чуждестранна валута	9 904	4 907	4 437	6 442	7 887	8 504	8 904	7 999	7 659	6 006	5 255	2 030	1 772
в т.ч. в евро	9 134	3 843	3 437	5 345	6 711	7 178	7 669	6 835	6 481	5 440	4 635	1 785	1 449
в т.ч. начислени лихви по кредити	277 557	277 765	290 404	320 141	316 259	334 812	358 686	341 770	358 612	376 471	383 269	392 130	430 167
в левове	156 745	153 593	159 204	169 238	165 534	168 618	184 048	176 436	182 642	191 725	187 915	189 906	204 299
в чуждестранна валута	120 812	124 172	131 200	150 903	150 725	166 194	174 638	165 334	175 970	184 746	195 354	202 224	225 868
в т.ч. в евро	116 687	120 028	126 810	144 722	142 195	154 021	167 015	156 783	164 088	176 240	186 261	190 777	217 199
в т.ч. начислени лихви по ценни книжа, различни от акции	81 416	96 345	66 887	77 417	91 507	103 342	116 845	127 755	51 260	58 497	65 209	73 947	84 722
в левове	33 110	42 009	21 093	20 604	27 204	29 689	34 668	41 562	23 663	23 178	23 772	26 847	35 811
в чуждестранна валута	48 306	54 336	45 794	56 813	64 303	73 653	82 177	86 193	27 597	35 319	41 437	47 100	48 911
в т.ч. в евро	33 680	37 540	42 117	49 560	53 665	58 009	62 575	66 356	23 202	27 107	30 719	33 364	32 800
Деривати с положителна справедлива стойност	62 299	69 170	74 701	100 624	124 661	189 982	151 800	106 651	145 243	136 744	146 640	128 669	178 974
в левове	12 940	15 249	17 946	31 301	44 857	66 989	48 474	27 120	52 725	40 727	35 276	27 764	29 679
в чуждестранна валута	49 359	53 921	56 755	69 323	79 804	122 993	103 326	79 531	92 518	96 017	111 364	100 905	149 295
в т.ч. в евро	42 285	50 388	51 718	59 163	66 391	105 396	92 270	75 976	83 494	84 669	106 921	94 618	89 137
ДРУГИ ПАСИВИ, в т.ч.													
Начислени лихви – общо	375 716	389 185	417 113	460 141	479 107	490 940	533 532	403 050	413 837	453 828	468 332	473 204	513 562
в левове	151 329	162 053	168 665	182 570	194 445	194 710	197 427	132 621	144 705	163 727	178 279	181 285	202 055
в чуждестранна валута	224 387	227 132	248 448	277 571	284 662	296 230	336 105	270 429	269 132	290 101	290 053	291 919	311 507
в т.ч. в евро	200 518	201 919	223 873	251 215	256 346	263 233	299 136	245 417	240 775	261 398	260 688	260 268	281 417
в т.ч. начислени лихви по овърнайт-депозити	34 357	39 941	41 029	47 100	49 104	52 805	46 971	6 299	24 932	26 907	26 274	23 055	30 279
в левове	26 840	30 228	32 271	38 748	40 273	40 250	36 339	3 522	21 064	21 702	21 666	18 023	24 215
в чуждестранна валута	7 517	9 713	8 758	8 352	8 831	12 555	10 632	2 777	3 868	5 205	4 608	5 032	6 064
в т.ч. в евро	6 701	7 341	7 952	7 345	7 755	11 266	9 393	2 436	3 386	4 637	4 041	4 408	5 414
в т.ч. начислени лихви по депозити с договорен матуритет	291 020	293 448	315 395	340 383	354 458	353 419	387 569	359 435	369 375	397 344	402 279	400 655	422 744
в левове	103 590	107 702	112 500	114 373	121 307	117 401	119 395	110 505	117 193	131 121	141 904	144 296	153 736
в чуждестранна валута	187 430	185 746	202 895	226 010	233 151	236 018	268 174	248 930	252 182	266 223	260 375	256 359	269 008
в т.ч. в евро	166 440	165 363	182 669	204 648	210 717	209 971	242 640	225 929	226 529	240 913	235 943	231 090	246 484
в т.ч. начислени лихви по депозити, платими след предизвестие	30 649	35 941	43 540	51 467	58 801	66 749	74 380	449	9 605	17 298	26 324	34 295	42 983
в левове	15 847	18 595	22 456	26 418	29 883	33 995	38 009	127	4 600	8 556	12 572	16 660	20 833

(продължава)

1.3.8. ДОПЪЛНИТЕЛНИ ПОКАЗАТЕЛИ КЪМ АНАЛИТИЧНАТА ОТЧЕТНОСТ НА ДРУГИ ПАРИЧНО-ФИНАНСОВИ ИНСТИТУЦИИ
(продължение)

(хил. лв.)

	V.2008	VI.2008	VII.2008	VIII.2008	IX.2008	X.2008	XI.2008	XII.2008	I.2009	II.2009	III.2009	IV.2009	V.2009
в чуждестранна валута	14 802	17 346	21 084	25 049	28 918	32 754	36 371	322	5 005	8 742	13 752	17 635	22 150
в т.ч. в евро	12 863	15 094	18 341	21 711	24 992	27 927	31 042	246	4 352	7 500	11 883	15 150	19 219
в т.ч. начислени лихви по издадени дългови ценни книжа	13 628	14 217	10 101	13 483	8 518	9 075	10 651	9 739	7 483	8 033	7 429	7 282	7 899
в левове	4 817	5 314	1 228	2 653	2 739	2 810	3 439	3 457	1 796	2 237	2 050	2 034	3 237
в чуждестранна валута	8 811	8 903	8 873	10 830	5 779	6 265	7 212	6 282	5 687	5 796	5 379	5 248	4 662
в т.ч. в евро	8 811	8 903	8 873	10 652	5 419	5 656	6 402	5 359	4 474	5 664	5 112	4 846	4 152
Провизии	1 170 080	1 077 276	1 113 351	1 134 242	1 150 619	1 192 347	1 202 427	1 226 055	1 312 066	1 352 886	1 394 203	1 480 418	1 543 654
Амортизации	790 014	798 272	813 939	828 068	839 518	852 526	866 082	861 241	884 292	901 158	914 654	931 134	932 858
Деривати с отрицателна справедлива стойност	44 242	56 167	50 103	74 613	91 681	146 704	112 253	127 107	97 579	98 754	132 586	114 704	196 335
в левове	11 840	12 377	4 988	22 043	27 644	40 349	27 213	51 286	23 035	24 983	31 808	25 266	45 778
в чуждестранна валута	32 402	43 790	45 115	52 570	64 037	106 355	85 040	75 821	74 544	73 771	100 778	89 438	150 557
в т.ч. в евро	24 540	34 495	37 775	45 209	54 504	98 793	80 940	60 849	69 428	70 718	73 753	75 614	129 851

Източници: други ПФИ.

1.4. СЕКТОРНИ ОТЧЕТНОСТИ НА ПАРИЧНО-ФИНАНСОВИТЕ ИНСТИТУЦИИ

1.4.1. СЕКТОРНА МЕСЕЧНА ОТЧЕТНОСТ НА БНБ КЪМ МАЙ 2009 г.

(хил. лв.)

	Общо	Резидентен сектор		Държавно управление			Други резиденти		Финансови предприятия				Нерезидентен сектор	ЕС				Некласифицирани
			Други ПФИ		ЦДУ	СОФ		Нефинансови предприятия		ФПС	ЗД и ПФ	Домакинства и НТООД			Еврозона	Извън еврозоната	Други страни	
АКТИВИ	**24 730 156**	**79 861**	**129**	**104**	**104**	**-**	**79 628**	**72 685**	**6 943**	**6 943**	**-**	**-**	**22 231 501**	**20 434 702**	**19 245 167**	**1 189 535**	**1 796 799**	**2 418 794**
1. Каса	137 318	-	-	-	-	-	-	-	-	-	-	-	-	-	-	-	-	137 318
в т.ч. в евро	136 457	-	-	-	-	-	-	-	-	-	-	-	-	-	-	-	-	136 457
2. Притежавани СПТ	9 121	-	-	-	-	-	-	-	-	-	-	-	-	-	-	-	-	9 121
3. Резервна позиция в МВФ	72 163	-	-	-	-	-	-	-	-	-	-	-	72 163	-	-	-	72 163	-
4. Монетарно злато	1 736 874	-	-	-	-	-	-	-	-	-	-	-	1 041 947	-	-	-	1 041 947	694 927
5. Депозити	2 611 151	-	-	-	-	-	-	-	-	-	-	-	2 611 151	2 596 186	1 571 327	1 024 859	14 965	-
5.1. Овърнайт-депозити	1 725 010	-	-	-	-	-	-	-	-	-	-	-	1 725 010	1 721 657	1 007 775	713 882	3 353	-
в левове	-	-	-	-	-	-	-	-	-	-	-	-	-	-	-	-	-	-
в чуждестранна валута	1 725 010	-	-	-	-	-	-	-	-	-	-	-	1 725 010	1 721 657	1 007 775	713 882	3 353	-
в т.ч. в евро	1 722 377	-	-	-	-	-	-	-	-	-	-	-	1 722 377	1 721 606	1 007 728	713 878	771	-
5.2. Депозити с договорен матуритет	886 141	-	-	-	-	-	-	-	-	-	-	-	886 141	874 529	563 552	310 977	11 612	-
в левове	-	-	-	-	-	-	-	-	-	-	-	-	-	-	-	-	-	-
в чуждестранна валута	886 141	-	-	-	-	-	-	-	-	-	-	-	886 141	874 529	563 552	310 977	11 612	-
в т.ч. в евро	874 529	-	-	-	-	-	-	-	-	-	-	-	874 529	874 529	563 552	310 977	-	-
5.3. Депозити, договорени за ползване след предизвестие	-	-	-	-	-	-	-	-	-	-	-	-	-	-	-	-	-	-
в левове	-	-	-	-	-	-	-	-	-	-	-	-	-	-	-	-	-	-
в чуждестранна валута	-	-	-	-	-	-	-	-	-	-	-	-	-	-	-	-	-	-
в т.ч. в евро	-	-	-	-	-	-	-	-	-	-	-	-	-	-	-	-	-	-
6. Репо-сделки	-	-	-	-	-	-	-	-	-	-	-	-	-	-	-	-	-	-
в левове	-	-	-	-	-	-	-	-	-	-	-	-	-	-	-	-	-	-
в чуждестранна валута	-	-	-	-	-	-	-	-	-	-	-	-	-	-	-	-	-	-
в т.ч. в евро	-	-	-	-	-	-	-	-	-	-	-	-	-	-	-	-	-	-
7. Кредити	-	-	-	-	-	-	-	-	-	-	-	-	-	-	-	-	-	-
до 1 година	-	-	-	-	-	-	-	-	-	-	-	-	-	-	-	-	-	-
в левове	-	-	-	-	-	-	-	-	-	-	-	-	-	-	-	-	-	-
в чуждестранна валута	-	-	-	-	-	-	-	-	-	-	-	-	-	-	-	-	-	-
в т.ч. в евро	-	-	-	-	-	-	-	-	-	-	-	-	-	-	-	-	-	-
над 1 година до 5 години	-	-	-	-	-	-	-	-	-	-	-	-	-	-	-	-	-	-
в левове	-	-	-	-	-	-	-	-	-	-	-	-	-	-	-	-	-	-
в чуждестранна валута	-	-	-	-	-	-	-	-	-	-	-	-	-	-	-	-	-	-
в т.ч. в евро	-	-	-	-	-	-	-	-	-	-	-	-	-	-	-	-	-	-
над 5 години	-	-	-	-	-	-	-	-	-	-	-	-	-	-	-	-	-	-
в левове	-	-	-	-	-	-	-	-	-	-	-	-	-	-	-	-	-	-
в чуждестранна валута	-	-	-	-	-	-	-	-	-	-	-	-	-	-	-	-	-	-
в т.ч. в евро	-	-	-	-	-	-	-	-	-	-	-	-	-	-	-	-	-	-

(продължава)

1.4.1. СЕКТОРНА МЕСЕЧНА ОТЧЕТНОСТ НА БНБ КЪМ МАЙ 2009 г.
(продължение)

(хил. лв.)

	Общо	Резидентен сектор		Държавно управление			Други резиденти		Финансови предприятия				Нерезидентен сектор	ЕС				Некласифицирани
			Други ПФИ		ЦДУ	СОФ		Нефинансови предприятия		ФПС	ЗД и ПФ	Домакинства и НТООД			Еврозона	Извън еврозоната	Други страни	
8. Ценни книжа, различни от акции	18 162 478	-	-	-	-	-	-	-	-	-	-	-	18 162 478	17 531 852	17 372 071	159 781	630 626	-
до 1 година	7 297 773	-	-	-	-	-	-	-	-	-	-	-	7 297 773	6 993 543	6 993 543	-	304 230	-
в левове	-	-	-	-	-	-	-	-	-	-	-	-	-	-	-	-	-	-
в чуждестранна валута	7 297 773	-	-	-	-	-	-	-	-	-	-	-	7 297 773	6 993 543	6 993 543	-	304 230	-
в т.ч. в евро	7 052 530	-	-	-	-	-	-	-	-	-	-	-	7 052 530	6 882 685	6 882 685	-	169 845	-
над 1 година до 2 години	897 244	-	-	-	-	-	-	-	-	-	-	-	897 244	897 244	897 244	-	-	-
в левове	-	-	-	-	-	-	-	-	-	-	-	-	-	-	-	-	-	-
в чуждестранна валута	897 244	-	-	-	-	-	-	-	-	-	-	-	897 244	897 244	897 244	-	-	-
в т.ч. в евро	897 244	-	-	-	-	-	-	-	-	-	-	-	897 244	897 244	897 244	-	-	-
над 2 години	9 967 461	-	-	-	-	-	-	-	-	-	-	-	9 967 461	9 641 065	9 481 284	159 781	326 396	-
в левове	-	-	-	-	-	-	-	-	-	-	-	-	-	-	-	-	-	-
в чуждестранна валута	9 967 461	-	-	-	-	-	-	-	-	-	-	-	9 967 461	9 641 065	9 481 284	159 781	326 396	-
в т.ч. в евро	9 967 461	-	-	-	-	-	-	-	-	-	-	-	9 967 461	9 641 065	9 481 284	159 781	326 396	-
9. Акции и други капиталови инструменти	107 538	79 179	-	-	-	-	79 179	72 236	6 943	6 943	-	-	28 359	6 886	6 886	-	21 473	-
в левове	79 179	79 179	-	-	-	-	79 179	72 236	6 943	6 943	-	-	-	-	-	-	-	-
в чуждестранна валута	28 359	-	-	-	-	-	-	-	-	-	-	-	28 359	6 886	6 886	-	21 473	-
в т.ч. в евро	6 886	-	-	-	-	-	-	-	-	-	-	-	6 886	6 886	6 886	-	-	-
10. Дълготрайни активи	235 517	-	-	-	-	-	-	-	-	-	-	-	-	-	-	-	-	235 517
11. Други активи	1 657 996	682	129	104	104	-	449	449	-	-	-	-	315 403	299 778	294 883	4 895	15 625	1 341 911
в левове	39 226	578	129	-	-	-	449	449	-	-	-	-	-	-	-	-	-	38 648
в чуждестранна валута	1 618 770	104	-	104	104	-	-	-	-	-	-	-	315 403	299 778	294 883	4 895	15 625	1 303 263
в т.ч. в евро	311 995	104	-	104	104	-	-	-	-	-	-	-	311 749	299 664	294 769	4 895	12 085	142
ПАСИВИ	**24 730 156**	**12 025 090**	**4 240 138**	**7 399 045**	**6 660 519**	**738 526**	**385 907**	**64 560**	**319 987**	**319 987**	**-**	**1 360**	**63 251**	**61 984**	**-**	**61 984**	**1 267**	**12 641 815**
12. Пари в обращение	7 760 332	-	-	-	-	-	-	-	-	-	-	-	-	-	-	-	-	7 760 332
13. Депозити	12 086 397	12 024 413	4 240 138	7 398 400	6 660 152	738 248	385 875	64 542	319 973	319 973	-	1 360	61 984	61 984	-	61 984	-	-
13.1. Овърнайт-депозити	5 202 628	5 140 644	4 039 870	1 055 063	803 815	251 248	45 711	43 028	2 683	2 683	-	-	61 984	61 984	-	61 984	-	-
в левове	2 529 728	2 477 662	2 041 855	435 003	183 755	251 248	804	-	804	804	-	-	52 066	52 066	-	52 066	-	-
в чуждестранна валута	2 672 900	2 662 982	1 998 015	620 060	620 060	-	44 907	43 028	1 879	1 879	-	-	9 918	9 918	-	9 918	-	-
в т.ч. в евро	2 417 931	2 408 013	1 998 015	365 877	365 877	-	44 121	43 028	1 093	1 093	-	-	9 918	9 918	-	9 918	-	-
13.2. Депозити с договорен матуритет	6 883 769	6 883 769	200 268	6 343 337	5 856 337	487 000	340 164	21 514	317 290	317 290	-	1 360	-	-	-	-	-	-
до 2 години	6 883 769	6 883 769	200 268	6 343 337	5 856 337	487 000	340 164	21 514	317 290	317 290	-	1 360	-	-	-	-	-	-
в левове	5 536 717	5 536 717	200 268	5 182 089	4 695 089	487 000	154 360	-	153 000	153 000	-	1 360	-	-	-	-	-	-
в чуждестранна валута	1 347 052	1 347 052	-	1 161 248	1 161 248	-	185 804	21 514	164 290	164 290	-	-	-	-	-	-	-	-
в т.ч. в евро	1 344 019	1 344 019	-	1 158 215	1 158 215	-	185 804	21 514	164 290	164 290	-	-	-	-	-	-	-	-
над 2 години	-	-	-	-	-	-	-	-	-	-	-	-	-	-	-	-	-	-

(продължава)

1.4.1. СЕКТОРНА МЕСЕЧНА ОТЧЕТНОСТ НА БНБ КЪМ МАЙ 2009 г.
(продължение)

(хил. лв.)

	Общо	Резидентен сектор										Нерезидентен сектор					Некласифицирани
			Други ПФИ	Държавно управление			Други резиденти						ЕС			Други страни	
					ЦДУ	СОФ		Нефинансови предприятия	Финансови предприятия			Домакинства и НТООД		Еврозона	Извън еврозоната		
										ФПС	ЗД и ПФ						
в левове	-	-	-	-	-	-											
в чуждестранна валута	-	-	-	-	-	-	-	-	-	-	-	-					
в т.ч. в евро	-	-	-	-	-	-	-	-	-	-	-	-	-	-	-	-	-
13.3. Депозити, договорени за ползване след предизвестие	-	-	-	-	-	-	-	-	-	-	-	-	-	-	-	-	-
до 3 месеца	-	-	-	-	-	-	-	-	-	-	-	-	-	-	-	-	-
в левове	-	-	-	-	-	-	-	-	-	-	-	-	-	-	-	-	-
в чуждестранна валута	-	-	-	-	-	-	-	-	-	-	-	-	-	-	-	-	-
в т.ч. в евро	-	-	-	-	-	-	-	-	-	-	-	-	-	-	-	-	-
над 3 месеца	-	-	-	-	-	-	-	-	-	-	-	-	-	-	-	-	-
в левове	-	-	-	-	-	-	-	-	-	-	-	-	-	-	-	-	-
в чуждестранна валута	-	-	-	-	-	-	-	-	-	-	-	-	-	-	-	-	-
в т.ч. в евро	-	-	-	-	-	-	-	-	-	-	-	-	-	-	-	-	-
14. Репо-сделки	-	-	-	-	-	-	-	-	-	-	-	-	-	-	-	-	-
в левове	-	-	-	-	-	-	-	-	-	-	-	-	-	-	-	-	-
в чуждестранна валута	-	-	-	-	-	-	-	-	-	-	-	-	-	-	-	-	-
в т.ч. в евро	-	-	-	-	-	-	-	-	-	-	-	-	-	-	-	-	-
15. Кредити	-	-	-	-	-	-	-	-	-	-	-	-	-	-	-	-	-
в левове	-	-	-	-	-	-	-	-	-	-	-	-	-	-	-	-	-
в чуждестранна валута	-	-	-	-	-	-	-	-	-	-	-	-	-	-	-	-	-
в т.ч. в евро	-	-	-	-	-	-	-	-	-	-	-	-	-	-	-	-	-
16. Капитал и резерви	3 450 674	-	-	-	-	-	-	-	-	-	-	-	-	-	-	-	3 450 674
16.1. Основен капитал	20 000	-	-	-	-	-	-	-	-	-	-	-	-	-	-	-	20 000
16.2. Резерви	3 151 632	-	-	-	-	-	-	-	-	-	-	-	-	-	-	-	3 151 632
16.3. Финансов резултат	279 042	-	-	-	-	-	-	-	-	-	-	-	-	-	-	-	279 042
17. Други пасиви	1 432 753	677	-	645	367	278	32	18	14	14	-	-	1 267	-	-	-	1 267	1 430 809
в левове	129 209	609	-	602	324	278	7	-	7	7	-	-	1 267	-	-	-	1 267	127 333
в чуждестранна валута	1 303 544	68	-	43	43	-	25	18	7	7	-	-	-	-	-	-	-	1 303 476
в т.ч. в евро	1 215	68	-	43	43	-	25	18	7	7	-	-	-	-	-	-	-	1 147

Източник: БНБ.

1.4.2. СЕКТОРНА МЕСЕЧНА ОТЧЕТНОСТ НА ДРУГИ ПАРИЧНО-ФИНАНСОВИ ИНСТИТУЦИИ КЪМ МАЙ 2009 г.

(хил. лв.)

	Общо	Резидентен сектор	Парично-финансов			Държавно управление				Други резиденти		Финансови предприятия			Домакинства и НТООД	Нерезидентен сектор	ЕС	Евро-зона	Извън евро-зоната	Други страни	Некласифицирани
				БНБ	Други ПФИ		ЦДУ	МДУ	СОФ		Нефинансови предприятия		ФПС	ЗД и ПФ							
АКТИВИ	**72 031 685**	**60 452 731**	**6 319 564**	**4 233 061**	**2 086 503**	**3 229 823**	**2 985 720**	**244 082**	**21**	**50 903 344**	**31 130 441**	**1 267 600**	**1 216 343**	**51 257**	**18 505 303**	**7 542 756**	**6 955 138**	**5 647 461**	**1 307 677**	**587 618**	**4 036 198**
1. Каса	1 274 908	-	-	-	-	-	-	-	-	-	-	-	-	-	-	-	-	-	-	-	1 274 908
в левове	799 210	-	-	-	-	-	-	-	-	-	-	-	-	-	-	-	-	-	-	-	799 210
в чуждестранна валута	475 698	-	-	-	-	-	-	-	-	-	-	-	-	-	-	-	-	-	-	-	475 698
в т.ч. в евро	347 752	-	-	-	-	-	-	-	-	-	-	-	-	-	-	-	-	-	-	-	347 752
2. Депозити	10 738 019	5 362 702	5 361 658	4 233 042	1 128 616	-	-	-	-	1 044	-	1 044	1 044	-	-	5 375 317	5 236 619	4 775 730	460 889	138 698	-
2.1. Овърнайт-депозити	7 048 807	4 603 550	4 603 550	4 232 985	370 565	-	-	-	-	-	-	-	-	-	-	2 445 257	2 329 634	2 067 417	262 217	115 623	-
в левове	2 575 026	2 574 458	2 574 458	2 234 599	339 859	-	-	-	-	-	-	-	-	-	-	568	568	568	-	-	-
в чуждестранна валута	4 473 781	2 029 092	2 029 092	1 998 386	30 706	-	-	-	-	-	-	-	-	-	-	2 444 689	2 329 066	2 066 849	262 217	115 623	-
в т.ч. в евро	4 247 399	2 024 996	2 024 996	1 998 386	26 610	-	-	-	-	-	-	-	-	-	-	2 222 403	2 215 076	1 996 906	218 170	7 327	-
2.2. Депозити с договорен матуритет	3 689 212	759 152	758 108	57	758 051	-	-	-	-	1 044	-	1 044	1 044	-	-	2 930 060	2 906 985	2 708 313	198 672	23 075	-
в левове	737 921	516 413	516 413	57	516 356	-	-	-	-	-	-	-	-	-	-	221 508	221 508	216 908	4 600	-	-
в чуждестранна валута	2 951 291	242 739	241 695	-	241 695	-	-	-	-	1 044	-	1 044	1 044	-	-	2 708 552	2 685 477	2 491 405	194 072	23 075	-
в т.ч. в евро	2 352 813	175 937	174 893	-	174 893	-	-	-	-	1 044	-	1 044	1 044	-	-	2 176 876	2 176 381	2 135 770	40 611	495	-
2.3. Депозити, договорени за ползване след предизвестие	-	-	-	-	-	-	-	-	-	-	-	-	-	-	-	-	-	-	-	-	-
в левове	-	-	-	-	-	-	-	-	-	-	-	-	-	-	-	-	-	-	-	-	-
в чуждестранна валута	-	-	-	-	-	-	-	-	-	-	-	-	-	-	-	-	-	-	-	-	-
в т.ч. в евро	-	-	-	-	-	-	-	-	-	-	-	-	-	-	-	-	-	-	-	-	-
3. Репо-сделки	182 400	182 189	118 848	-	118 848	2 288	-	2 288	-	61 053	22 810	34 072	9 601	24 471	4 171	211	211	210	1	-	-
в левове	108 671	108 460	72 186	-	72 186	-	-	-	-	36 274	8 636	23 467	2 756	20 711	4 171	211	211	210	1	-	-
в чуждестранна валута	73 729	73 729	46 662	-	46 662	2 288	-	2 288	-	24 779	14 174	10 605	6 845	3 760	-	-	-	-	-	-	-
в т.ч. в евро	69 290	69 290	42 500	-	42 500	2 288	-	2 288	-	24 502	13 897	10 605	6 845	3 760	-	-	-	-	-	-	-
4. Кредити	50 723 263	50 134 836	279 198	-	279 198	173 970	89	173 881	-	49 681 668	30 421 590	959 817	959 759	58	18 300 261	588 427	318 438	221 637	96 801	269 989	-
до 1 година	13 756 452	13 660 012	30	-	30	13 082	87	12 995	-	13 646 900	10 994 400	448 407	448 396	11	2 204 093	96 440	64 551	57 115	7 436	31 889	-
в левове	6 334 688	6 321 838	12	-	12	4 079	84	3 995	-	6 317 747	4 203 877	206 198	206 194	4	1 907 672	12 850	1 531	1 267	264	11 319	-
в чуждестранна валута	7 421 764	7 338 174	18	-	18	9 003	3	9 000	-	7 329 153	6 790 523	242 209	242 202	7	296 421	83 590	63 020	55 848	7 172	20 570	-
в т.ч. в евро	7 096 824	7 029 949	18	-	18	9 003	3	9 000	-	7 020 928	6 487 761	242 070	242 063	7	291 097	66 875	60 862	53 715	7 147	6 013	-
над 1 до 5 години	11 956 163	11 834 271	39 168	-	39 168	16 408	2	16 406	-	11 778 695	9 609 968	240 892	240 892	-	1 927 835	121 892	20 786	19 250	1 536	101 106	-
в левове	3 494 222	3 458 929	29 000	-	29 000	14 976	2	14 974	-	3 414 953	1 712 727	71 889	71 889	-	1 630 337	35 293	294	178	116	34 999	-
в чуждестранна валута	8 461 941	8 375 342	10 168	-	10 168	1 432	-	1 432	-	8 363 742	7 897 241	169 003	169 003	-	297 498	86 599	20 492	19 072	1 420	66 107	-
в т.ч. в евро	8 028 144	7 959 416	10 168	-	10 168	1 432	-	1 432	-	7 947 816	7 485 954	168 615	168 615	-	293 247	68 728	16 541	15 121	1 420	52 187	-
над 5 години	25 010 648	24 640 553	240 000	-	240 000	144 480	-	144 480	-	24 256 073	9 817 222	270 518	270 471	47	14 168 333	370 095	233 101	145 272	87 829	136 994	-
в левове	11 893 022	11 891 060	240 000	-	240 000	115 171	-	115 171	-	11 535 889	2 176 838	64 928	64 881	47	9 294 123	1 962	1 489	1 043	446	473	-
в чуждестранна валута	13 117 626	12 749 493	-	-	-	29 309	-	29 309	-	12 720 184	7 640 384	205 590	205 590	-	4 874 210	368 133	231 612	144 229	87 383	136 521	-
в т.ч. в евро	12 800 904	12 518 308	-	-	-	29 309	-	29 309	-	12 488 999	7 566 396	205 590	205 590	-	4 717 013	282 596	223 494	136 179	87 315	59 102	-
5. Ценни книжа, различни от акции	4 824 250	3 645 457	358 304	-	358 304	2 930 927	2 866 975	63 952	-	356 226	268 157	88 069	88 069	-	-	1 178 793	1 077 145	426 927	650 218	101 648	-

(продължава)

1.4.2. СЕКТОРНА МЕСЕЧНА ОТЧЕТНОСТ НА ДРУГИ ПАРИЧНО-ФИНАНСОВИ ИНСТИТУЦИИ КЪМ МАЙ 2009 г.
(продължение)

(хил. лв.)

	Общо	Резидентен сектор	Парично-финансов			Държавно управление				Други резиденти		Финансови предприятия				Нерезидентен сектор	ЕС			Други страни	Некласифицирани
				БНБ	Други ПФИ		ЦДУ	МДУ	СОФ		Нефинансови предприятия		ФПС	ЗД и ПФ	Домакинства и НТООД			Евро-зона	Извън евро-зоната		
до 1 година	280 273	4 278	-	-	-	4 278	4 278	-	-	-	-	-	-	-	-	275 995	275 995	253 714	22 281	-	-
в левове	26 960	4 278	-	-	-	4 278	4 278	-	-	-	-	-	-	-	-	22 682	22 682	401	22 281	-	-
в чуждестранна валута	253 313	-	-	-	-	-	-	-	-	-	-	-	-	-	-	253 313	253 313	253 313	-	-	-
в т.ч. в евро	253 313	-	-	-	-	-	-	-	-	-	-	-	-	-	-	253 313	253 313	253 313	-	-	-
над 1 до 2 години	46 081	5 122	5 122	-	5 122	-	-	-	-	-	-	-	-	-	-	40 959	24 142	24 142	-	16 817	-
в левове	21 817	5 000	5 000	-	5 000	-	-	-	-	-	-	-	-	-	-	16 817	-	-	-	16 817	-
в чуждестранна валута	24 264	122	122	-	122	-	-	-	-	-	-	-	-	-	-	24 142	24 142	24 142	-	-	-
в т.ч. в евро	24 142	-	-	-	-	-	-	-	-	-	-	-	-	-	-	24 142	24 142	24 142	-	-	-
над 2 години	4 497 896	3 636 057	353 182	-	353 182	2 926 649	2 862 697	63 952	-	356 226	268 157	88 069	88 069	-	-	861 839	777 008	149 071	627 937	84 831	-
в левове	2 131 707	1 539 804	180 730	-	180 730	1 323 423	1 318 569	4 854	-	35 651	28 559	7 092	7 092	-	-	591 903	577 412	9 609	567 803	14 491	-
в чуждестранна валута	2 366 189	2 096 253	172 452	-	172 452	1 603 226	1 544 128	59 098	-	320 575	239 598	80 977	80 977	-	-	269 936	199 596	139 462	60 134	70 340	-
в т.ч. в евро	1 662 612	1 507 146	129 975	-	129 975	1 068 407	1 009 309	59 098	-	308 764	227 787	80 977	80 977	-	-	155 466	119 825	70 113	49 712	35 641	-
6. Акции и други капиталови инструменти	245 562	175 087	9 291	-	9 291	-	-	-	-	165 796	50 136	115 660	92 348	23 312	-	70 475	13 208	8 130	5 078	57 267	-
в левове	174 042	174 042	9 291	-	9 291	-	-	-	-	164 751	50 136	114 615	91 303	23 312	-	-	-	-	-	-	-
в чуждестранна валута	71 520	1 045	-	-	-	-	-	-	-	1 045	-	1 045	1 045	-	-	70 475	13 208	8 130	5 078	57 267	-
в т.ч. в евро	67 106	-	-	-	-	-	-	-	-	-	-	-	-	-	-	67 106	11 542	8 038	3 504	55 564	-
7. Дълготрайни активи	2 480 783	-	-	-	-	-	-	-	-	-	-	-	-	-	-	-	-	-	-	-	2 480 783
8. Други активи	1 562 500	952 460	192 265	19	192 246	122 638	118 656	3 961	21	637 557	367 748	68 938	65 522	3 416	200 871	329 533	309 517	214 827	94 690	20 016	280 507
в левове	830 141	549 050	149 388	15	149 373	64 002	60 305	3 676	21	335 660	135 866	54 175	50 767	3 408	145 619	24 369	22 081	7 223	14 858	2 288	256 722
в чуждестранна валута	732 359	403 410	42 877	4	42 873	58 636	58 351	285	-	301 897	231 882	14 763	14 755	8	55 252	305 164	287 436	207 604	79 832	17 728	23 785
в т.ч. в евро	568 484	356 821	30 623	1	30 622	43 830	43 545	285	-	282 368	216 854	14 487	14 479	8	51 027	190 831	181 313	172 294	9 019	9 518	20 832
ПАСИВИ	**72 031 685**	**44 231 386**	**2 106 247**	**1 171**	**2 105 076**	**2 398 885**	**1 428 259**	**965 714**	**4 912**	**39 726 254**	**12 875 370**	**3 235 979**	**1 497 323**	**1 738 656**	**23 614 905**	**17 837 594**	**16 573 634**	**14 998 963**	**1 574 671**	**1 263 960**	**9 962 705**
9. Депозити	58 198 205	41 105 077	1 407 545	255	1 407 290	2 325 534	1 361 463	961 066	3 005	37 371 998	11 913 026	3 092 059	1 470 898	1 621 161	22 366 913	17 093 128	15 914 137	14 385 901	1 528 236	1 178 991	-
9.1. Овърнайт-депозити	13 101 860	10 718 580	259 980	255	259 725	708 468	162 218	544 901	1 349	9 750 132	6 095 673	685 316	409 628	275 688	2 969 143	2 383 280	2 182 803	2 035 835	146 968	200 477	-
в левове	8 972 661	7 477 784	228 137	255	227 882	574 634	59 298	514 187	1 149	6 675 013	4 033 728	300 218	144 434	155 784	2 341 067	1 494 877	1 464 694	1 407 211	57 483	30 183	-
в чуждестранна валута	4 129 199	3 240 796	31 843	-	31 843	133 834	102 920	30 714	200	3 075 119	2 061 945	385 098	265 194	119 904	628 076	888 403	718 109	628 624	89 485	170 294	-
в т.ч. в евро	3 458 962	2 633 176	29 136	-	29 136	129 236	98 979	30 092	165	2 474 804	1 627 106	350 733	236 343	114 390	496 965	825 786	696 529	616 557	79 972	129 257	-
9.2. Депозити с договорен матуритет	40 951 733	26 322 242	1 146 784	-	1 146 784	1 617 066	1 199 245	416 165	1 656	23 558 392	5 742 984	2 399 010	1 061 270	1 337 740	15 416 398	14 629 491	13 681 760	12 315 788	1 365 972	947 731	-
до 2 години	34 395 468	24 594 191	866 142	-	866 142	1 464 434	1 048 321	414 457	1 656	22 263 615	5 512 259	2 179 767	1 046 843	1 132 924	14 571 589	9 801 277	9 351 309	8 866 450	484 859	449 968	-
в левове	10 489 186	10 312 240	621 274	-	621 274	951 135	562 499	388 491	145	8 739 831	2 562 768	929 496	416 282	513 214	5 247 567	176 946	153 479	143 417	10 062	23 467	-
в чуждестранна валута	23 906 282	14 281 951	244 868	-	244 868	513 299	485 822	25 966	1 511	13 523 784	2 949 491	1 250 271	630 561	619 710	9 324 022	9 624 331	9 197 830	8 723 033	474 797	426 501	-
в т.ч. в евро	21 693 509	12 419 468	176 268	-	176 268	503 857	477 505	24 841	1 511	11 739 343	2 673 639	1 227 235	626 430	600 805	7 838 469	9 274 041	8 945 459	8 486 175	459 284	328 582	-
над 2 години	6 556 265	1 728 051	280 642	-	280 642	152 632	150 924	1 708	-	1 294 777	230 725	219 243	14 427	204 816	844 809	4 828 214	4 330 451	3 449 338	881 113	497 763	-
в левове	1 187 604	820 240	269 014	-	269 014	140 968	139 847	1 121	-	410 258	77 649	98 258	4 112	94 146	234 351	367 364	330 775	328 497	2 278	36 589	-
в чуждестранна валута	5 368 661	907 811	11 628	-	11 628	11 664	11 077	587	-	884 519	153 076	120 985	10 315	110 670	610 458	4 460 850	3 999 676	3 120 841	878 835	461 174	-
в т.ч. в евро	5 150 316	718 686	11 628	-	11 628	11 531	10 944	587	-	695 527	109 162	117 728	9 108	108 620	468 637	4 431 630	3 999 254	3 120 577	878 677	432 376	-

(продължава)

1.4.2. СЕКТОРНА МЕСЕЧНА ОТЧЕТНОСТ НА ДРУГИ ПАРИЧНО-ФИНАНСОВИ ИНСТИТУЦИИ КЪМ МАЙ 2009 г.
(продължение)

(хил. лв.)

	Общо	Резидентен сектор	Парично-финансов			Държавно управление				Други резиденти		Финансови предприятия				Нерезидентен сектор	ЕС			Други страни	Некласифицирани
				БНБ	Други ПФИ		ЦДУ	МДУ	СОФ		Нефинансови предприятия		ФПС	ЗД и ПФ	Домакинства и НТООД			Евро-зона	Извън евро-зоната		
9.3. Депозити, договорени за ползване след предизвестие	4 144 612	4 064 255	781	-	781	-	-	-	-	4 063 474	74 369	7 733	-	7 733	3 981 372	80 357	49 574	34 278	15 296	30 783	-
до 3 месеца	4 144 612	4 064 255	781	-	781	-	-	-	-	4 063 474	74 369	7 733	-	7 733	3 981 372	80 357	49 574	34 278	15 296	30 783	-
в левове	1 963 525	1 949 939	781	-	781	-	-	-	-	1 949 158	46 740	2 971	-	2 971	1 899 447	13 586	9 378	5 360	4 018	4 208	-
в чуждестранна валута	2 181 087	2 114 316	-	-	-	-	-	-	-	2 114 316	27 629	4 762	-	4 762	2 081 925	66 771	40 196	28 918	11 278	26 575	-
в т.ч. в евро	1 839 407	1 781 262	-	-	-	-	-	-	-	1 781 262	25 918	4 762	-	4 762	1 750 582	58 145	36 323	27 758	8 565	21 822	-
над 3 месеца	-	-	-	-	-	-	-	-	-	-	-	-	-	-	-	-	-	-	-	-	-
в левове	-	-	-	-	-	-	-	-	-	-	-	-	-	-	-	-	-	-	-	-	-
в чуждестранна валута	-	-	-	-	-	-	-	-	-	-	-	-	-	-	-	-	-	-	-	-	-
в т.ч. в евро	-	-	-	-	-	-	-	-	-	-	-	-	-	-	-	-	-	-	-	-	-
10. Търгуеми инструменти (издадени дългови ценни книжа + акции/дялове на ФПП + репо-сделки)	1 051 903	656 523	508 778	-	508 778	-	-	-	-	147 745	36 056	92 058	10 868	81 190	19 631	395 380	342 498	342 479	19	52 882	-
в левове	356 805	351 296	283 269	-	283 269	-	-	-	-	68 027	16 535	32 789	5 491	27 298	18 703	5 509	5 117	5 098	19	392	-
в чуждестранна валута	695 098	305 227	225 509	-	225 509	-	-	-	-	79 718	19 521	59 269	5 377	53 892	928	389 871	337 381	337 381	-	52 490	-
в т.ч. в евро	645 231	258 135	178 970	-	178 970	-	-	-	-	79 165	19 521	58 716	5 377	53 339	928	387 096	337 381	337 381	-	49 715	-
11. Капитал и резерви	8 719 262	-	-	-	-	-	-	-	-	-	-	-	-	-	-	-	-	-	-	-	8 719 262
11.1. Основен капитал	3 174 614	-	-	-	-	-	-	-	-	-	-	-	-	-	-	-	-	-	-	-	3 174 614
11.2. Резерви	3 988 348	-	-	-	-	-	-	-	-	-	-	-	-	-	-	-	-	-	-	-	3 988 348
11.3. Финансов резултат	1 556 300	-	-	-	-	-	-	-	-	-	-	-	-	-	-	-	-	-	-	-	1 556 300
12. Други пасиви	4 062 315	2 469 786	189 924	916	189 008	73 351	66 796	4 648	1 907	2 206 511	926 288	51 862	15 557	36 305	1 228 361	349 086	316 999	270 583	46 416	32 087	1 243 443
в левове	2 904 774	1 719 870	146 097	916	145 181	71 343	65 325	4 111	1 907	1 502 430	502 840	28 636	7 822	20 814	970 954	60 998	56 907	48 697	8 210	4 091	1 123 906
в чуждестранна валута	1 157 541	749 916	43 827	-	43 827	2 008	1 471	537	-	704 081	423 448	23 226	7 735	15 491	257 407	288 088	260 092	221 886	38 206	27 996	119 537
в т.ч. в евро	1 020 509	672 857	25 564	-	25 564	1 965	1 443	522	-	645 328	392 387	22 753	7 606	15 147	230 188	251 030	234 296	198 118	36 178	16 734	96 622

Източници: други ПФИ.

1.5. ПАРИЧНИ АГРЕГАТИ

1.5.1. ПАРИЧНИ АГРЕГАТИ ПО ДЕФИНИЦИЯ НА ЕВРОПЕЙСКАТА ЦЕНТРАЛНА БАНКА

(хил. лв.)

	M1					КВАЗИПАРИ							M2	Търгуеми инструменти (издадени дългови ценни книжа до 2 години + акции/дялове на ФПП + репо-сделки)			M3
	Пари извън ПФИ*	Овърнайт-депозити				Депозити с договорен матуритет до 2 години			Депозити, договорени за ползване след предизвестие, до 3 месеца					левове	чуждестранна валута		
		левове	чуждестранна валута			левове	чуждестранна валута		левове	чуждестранна валута							
Салда																	
V.2008	7 245 099	8 357 184	4 735 762	13 092 946	20 338 045	8 129 213	10 583 689	18 712 902	1 921 595	2 169 263	4 090 858	22 803 760	43 141 805	19 693	19 294	38 987	43 180 792
VI.2008	7 364 333	8 401 734	4 560 631	12 962 365	20 326 698	8 467 043	10 926 489	19 393 532	1 979 609	2 229 036	4 208 645	23 602 177	43 928 875	16 833	19 079	35 912	43 964 787
VII.2008	7 575 791	8 696 131	4 560 483	13 256 614	20 832 405	8 678 737	11 087 346	19 766 083	2 069 269	2 341 548	4 410 817	24 176 900	45 009 305	16 469	14 041	30 510	45 039 815
VIII.2008	7 757 737	8 647 854	4 416 389	13 064 243	20 821 980	8 868 847	11 469 778	20 338 625	2 118 998	2 390 543	4 509 541	24 848 166	45 670 146	31 376	14 107	45 483	45 715 629
IX.2008	7 745 399	8 597 485	4 182 225	12 779 710	20 525 109	8 947 818	11 570 298	20 518 116	2 137 328	2 451 197	4 588 525	25 106 641	45 631 750	42 050	16 605	58 655	45 690 405
X.2008	7 699 240	7 989 116	4 103 142	12 092 258	19 791 498	8 556 895	11 535 750	20 092 645	2 152 105	2 472 840	4 624 945	24 717 590	44 509 088	82 940	10 686	93 626	44 602 714
XI.2008	7 582 766	7 941 724	3 720 825	11 662 549	19 245 315	8 293 771	11 754 945	20 048 716	2 144 642	2 394 206	4 538 848	24 587 564	43 832 879	84 770	10 565	95 335	43 928 214
XII.2008	8 029 165	8 394 204	3 443 257	11 837 461	19 866 626	9 066 101	12 328 302	21 394 403	2 130 729	2 296 166	4 426 895	25 821 298	45 687 924	82 391	7 515	89 906	45 777 830
I.2009	7 432 972	7 985 876	3 226 532	11 212 408	18 645 380	9 182 246	12 857 900	22 040 146	2 066 992	2 219 864	4 286 856	26 327 002	44 972 382	47 177	609	47 786	45 020 168
II.2009	7 283 702	7 430 519	3 223 649	10 654 168	17 937 870	9 540 105	13 106 490	22 646 595	2 038 288	2 182 123	4 220 411	26 867 006	44 804 876	59 089	617	59 706	44 864 582
III.2009	7 023 164	7 368 972	3 357 640	10 726 612	17 749 776	9 735 733	13 207 333	22 943 066	1 987 703	2 161 321	4 149 024	27 092 090	44 841 866	45 560	4 498	50 058	44 891 924
IV.2009	7 063 865	7 245 203	3 203 410	10 448 613	17 512 478	9 734 365	13 620 297	23 354 662	1 976 671	2 140 565	4 117 236	27 471 898	44 984 376	35 014	3 392	38 406	45 022 782
V.2009	6 961 122	7 442 401	3 150 940	10 593 341	17 554 463	9 769 827	13 737 065	23 506 892	1 949 158	2 114 316	4 063 474	27 570 366	45 124 829	34 835	2 823	37 658	45 162 487
Реални трансакции																	
V.2008	21 418	-6 616	246 448	239 832	261 250	-23 810	-30 300	-54 110	28 031	124 806	152 837	98 727	359 977	-831	19	-812	359 165
VI.2008	119 234	44 550	-165 894	-121 344	-2 110	337 830	373 598	711 428	58 012	64 444	122 456	833 884	831 774	-2 860	-215	-3 075	828 699
VII.2008	211 458	294 457	-6 845	287 612	499 070	217 160	159 888	377 048	84 159	93 209	177 368	554 416	1 053 486	-364	-5 038	-5 402	1 048 084
VIII.2008	181 946	-48 277	-183 541	-231 818	-49 872	190 825	277 176	468 001	49 728	32 686	82 414	550 415	500 543	9 274	66	9 340	509 883
IX.2008	-12 338	-50 369	-254 580	-304 949	-317 287	78 971	38 497	117 468	18 330	50 798	69 128	186 596	-130 691	10 674	2 496	13 170	-117 521
X.2008	-46 127	-580 888	-120 942	-701 830	-747 957	-390 923	-283 468	-674 391	-12 825	-56 831	-69 656	-744 047	-1 492 004	40 890	-5 985	34 905	-1 457 099
XI.2008	-116 474	-47 394	-381 808	-429 202	-545 676	-263 124	219 028	-44 096	-7 465	-77 652	-85 117	-129 213	-674 889	1 830	-122	1 708	-673 181
XII.2008	446 399	452 763	-215 497	237 266	683 665	772 770	793 342	1 566 112	-13 771	-59 847	-73 618	1 492 494	2 176 159	-2 379	-3 048	-5 427	2 170 732
I.2009	-596 193	-408 328	-266 876	-675 204	-1 271 397	116 145	333 655	449 800	-63 737	-109 020	-172 757	277 043	-994 354	-35 214	-6 961	-42 175	-1 036 529
II.2009	-149 270	-555 357	-4 905	-560 262	-709 532	357 859	220 106	577 965	-28 596	-42 343	-70 939	507 026	-202 506	11 912	-	11 912	-190 594
III.2009	-260 538	-61 549	160 143	98 594	-161 944	195 628	207 904	403 532	-50 591	-3 387	-53 978	349 554	187 610	-13 529	3 912	-9 617	177 993
IV.2009	40 701	-123 775	-156 458	-280 233	-239 532	-1 387	404 194	402 807	-11 035	-22 602	-33 637	369 170	129 638	-10 546	-1 107	-11 653	117 985
V.2009	-102 743	197 198	-17 801	179 397	76 654	35 546	247 709	283 255	-27 513	-8 191	-35 704	247 551	324 205	-179	-535	-714	323 491

* Равнява се на показателя *Пари в обращение* на Европейската централна банка.

Източници: БНБ и други ПФИ.

1.5.2. ИЗТОЧНИЦИ НА ПАРИЧНИТЕ АГРЕГАТИ ПО ДЕФИНИЦИЯ НА ЕВРОПЕЙСКАТА ЦЕНТРАЛНА БАНКА

(хил. лв.)

	Дългосрочни финансови пасиви								Вътрешен кредит							Нетни чуждестранни активи			Дълго-трайни активи	Други позиции (нето)
	Депозити с договорен матуритет над 2 години и депозити, договорени за ползване след предизвестие, над 3 месеца			Издадени дългови ценни книжа над 2 години			Капи-тал и резерви		Вземания от сектор *Държавно управление*			Вземания от неправителствения сектор				Чужде-странни активи	Минус чужде-странни пасиви			
	левове	чуждестранна валута		левове	чуждестранна валута				левове	чуждестранна валута		левове	чуждестранна валута							
Салда																				
V.2008	456 314	1 005 552	1 461 866	41 812	63 179	104 991	9 279 963	10 846 820	-5 837 002	-642 454	-6 479 456	20 569 659	22 956 051	43 525 710	37 046 254	30 776 023	13 484 945	17 291 078	2 295 106	-2 604 826
VI.2008	462 914	1 016 350	1 479 264	42 011	71 474	113 485	9 577 977	11 170 726	-6 247 173	-658 769	-6 905 942	21 017 849	24 361 095	45 378 944	38 473 002	33 204 291	16 498 265	16 706 026	2 324 448	-2 367 963
VII.2008	458 312	1 032 496	1 490 808	36 143	74 928	111 071	9 903 189	11 505 068	-6 320 120	-1 100 992	-7 421 112	21 360 312	25 318 108	46 678 420	39 257 308	33 813 050	16 414 135	17 398 915	2 365 297	-2 476 637
VIII.2008	445 140	1 047 076	1 492 216	36 142	73 371	109 513	10 083 395	11 685 124	-7 152 022	-1 119 588	-8 271 610	21 268 759	26 387 103	47 655 862	39 384 252	36 011 126	17 743 302	18 267 824	2 402 359	-2 653 682
IX.2008	556 984	1 060 744	1 617 728	36 133	73 045	109 178	10 505 483	12 232 389	-7 520 756	-1 095 504	-8 616 260	21 773 373	26 832 498	48 605 871	39 989 611	36 105 568	17 874 787	18 230 781	2 456 964	-2 754 562
X.2008	522 518	1 061 519	1 584 037	36 135	78 504	114 639	10 625 291	12 323 967	-7 661 970	-1 064 707	-8 726 677	21 791 690	27 516 843	49 308 533	40 581 856	35 400 452	18 805 734	16 594 718	2 498 355	-2 748 248
XI.2008	515 657	1 026 146	1 541 803	33 436	87 241	120 677	10 995 625	12 658 105	-7 383 808	-844 950	-8 228 758	21 783 225	27 860 275	49 643 500	41 414 742	35 112 588	19 468 417	15 644 171	2 531 324	-3 003 918
XII.2008	463 454	1 001 951	1 465 405	33 429	85 176	118 605	11 338 112	12 922 122	-4 530 693	-644 465	-5 175 158	21 489 302	28 218 949	49 708 251	44 533 093	32 538 555	18 594 432	13 944 123	2 600 617	-2 377 881
I.2009	447 750	1 010 665	1 458 415	33 429	91 805	125 234	11 880 169	13 463 818	-5 141 869	-405 804	-5 547 673	21 414 479	28 496 349	49 910 828	44 363 155	32 034 206	18 022 596	14 011 610	2 654 587	-2 545 366
II.2009	432 247	996 710	1 428 957	33 192	91 952	125 144	12 139 277	13 693 378	-4 669 759	-371 241	-5 041 000	21 326 372	28 641 287	49 967 659	44 926 659	31 706 148	18 081 296	13 624 852	2 675 448	-2 668 999
III.2009	424 722	960 468	1 385 190	33 192	91 897	125 089	12 354 955	13 865 234	-4 400 288	-336 517	-4 736 805	21 386 096	28 678 229	50 064 325	45 327 520	30 585 465	17 328 699	13 256 766	2 687 714	-2 514 842
IV.2009	416 905	967 035	1 383 940	33 192	86 368	119 560	11 913 047	13 416 547	-4 505 529	-603 767	-5 109 296	21 455 564	28 893 066	50 348 630	45 239 334	30 839 318	17 314 107	13 525 211	2 710 888	-3 036 104
V.2009	411 379	885 106	1 296 485	33 192	76 895	110 087	12 169 936	13 576 508	-4 178 561	-735 869	-4 914 430	21 584 444	28 760 522	50 344 966	45 430 536	30 761 797	17 550 492	13 211 305	2 716 300	-2 619 146
Реални трансакции																				
V.2008	17 835	50 772	68 607	-2	-2	-4	49 276	117 879	-594 237	39 201	-555 036	466 514	1 061 873	1 528 387	973 351	-453 713	-71 748	-381 965	20 565	-134 907
VI.2008	6 600	14 342	20 942	199	8 290	8 489	474 329	503 760	-405 026	23 087	-381 939	461 441	1 404 235	1 865 676	1 483 737	2 642 756	3 017 251	-374 495	29 342	193 875
VII.2008	-4 569	14 350	9 781	-5 868	3 445	-2 423	254 657	262 015	-72 183	-451 922	-524 105	352 739	957 552	1 310 291	786 186	534 639	-59 724	594 363	40 849	-111 299
VIII.2008	-13 172	1 810	-11 362	-1	312	311	257 607	246 556	-833 616	-8 446	-842 062	-89 524	1 037 834	948 310	106 248	2 105 155	1 314 036	791 119	37 062	-177 990
IX.2008	111 844	6 786	118 630	-9	-331	-340	340 977	459 267	-370 842	47 940	-322 902	513 319	393 106	906 425	583 523	-81 251	118 419	-199 670	54 605	-96 712
X.2008	-34 466	-27 090	-61 556	2	5 446	5 448	295 915	239 807	-137 646	73 711	-63 935	31 849	571 572	603 421	539 486	-927 819	882 096	-1 809 915	41 165	11 972
XI.2008	-6 861	-35 913	-42 774	-2 699	8 728	6 029	163 255	126 510	283 784	203 400	487 184	2 718	350 639	353 357	840 541	-497 871	662 672	-1 160 543	32 969	-259 638
XII.2008	-52 203	-311	-52 514	-7	-2 279	-2 286	119 089	64 289	2 849 199	218 334	3 067 533	-315 884	445 802	129 918	3 197 451	-2 481 600	-824 106	-1 657 494	69 293	625 771
I.2009	-15 704	-13 144	-28 848	-	6 627	6 627	392 086	369 865	-607 412	202 415	-404 997	-71 022	194 007	122 985	-282 012	-896 524	-621 345	-275 179	53 970	-163 443
II.2009	-15 503	-17 097	-32 600	-237	143	-94	347 257	314 563	472 084	8 235	480 319	-80 391	134 584	54 193	534 512	-245 564	52 696	-298 260	20 861	-133 144
III.2009	-7 525	-24 666	-32 191	-	-60	-60	112 620	80 369	269 894	72 293	342 187	85 238	88 846	174 084	516 271	-1 124 927	-728 678	-396 249	12 266	126 074
IV.2009	-7 817	5 948	-1 869	-	-5 532	-5 532	-339 475	-346 876	-104 671	-243 628	-348 299	75 670	212 579	288 249	-60 050	317 000	-17 030	334 030	23 174	-526 045
V.2009	-5 526	-70 005	-75 531	-	-9 476	-9 476	196 409	111 402	331 210	-117 820	213 390	130 964	-81 535	49 429	262 819	-11 766	233 949	-245 715	5 412	412 377

Източници: БНБ и други ПФИ.

1.6. БАЛАНС И ОТЧЕТ ЗА ДОХОДИТЕ НА БАНКОВАТА СИСТЕМА

1.6.1. БАЛАНС НА БАНКОВАТА СИСТЕМА КЪМ 31 МАРТ 2009 г.

(хил. лв.)

	Балансова стойност	в това число		
		левове	евро	други валути
АКТИВИ				
Парични средства и парични салда при централни банки	**5 359 977**	**2 904 967**	**2 327 071**	**127 939**
Финансови активи, държани за търгуване	**889 088**	**506 840**	**291 060**	**91 188**
Деривати, държани за търгуване	151 478	36 787	97 910	16 781
Капиталови инструменти	5 617	5 616	0	1
Дългови инструменти	731 993	464 437	193 150	74 406
Кредити и аванси	0	0	0	0
Финансови активи, отчитани по справедлива стойност в печалбата или загубата	**788 005**	**458 678**	**307 184**	**22 143**
Капиталови инструменти	8 715	7 519	84	1 112
Дългови инструменти	779 290	451 159	307 100	21 031
Кредити и аванси	0	0	0	0
Финансови активи на разположение за продажба	**2 079 230**	**878 681**	**945 720**	**254 829**
Капиталови инструменти	63 858	52 990	7 665	3 203
Дългови инструменти	2 015 372	825 691	938 055	251 626
Кредити и аванси	0	0	0	0
Кредити и вземания (включително финансов лизинг)	**56 484 012**	**22 488 425**	**31 973 705**	**2 021 882**
Дългови инструменти	5 081	5 081	0	0
Кредити и аванси	56 478 931	22 483 344	31 973 705	2 021 882
Инвестиции, държани до падеж	**1 500 072**	**470 192**	**613 238**	**416 642**
Дългови инструменти	1 500 072	470 192	613 238	416 642
Кредити и аванси	0	0	0	0
Деривати – отчитане на хеджиране	**6 414**	**0**	**6 414**	**0**
Хеджиране на справедлива стойност	6 414	0	6 414	0
Хеджиране на паричен поток	0	0	0	0
Хеджиране на нетна инвестиция в чуждестранна дейност	0	0	0	0
Хеджиране на справедлива стойност при лихвен риск	0	0	0	0
Хеджиране на паричен поток при лихвен риск	0	0	0	0
Промени в справедливата стойност на хеджирани позиции в портфейл, хеджиран за лихвен риск	**0**	**0**	**0**	**0**
Материални активи	**1 344 622**	**1 344 584**	**38**	**0**
Имоти, машини и съоръжения	1 341 591	1 341 553	38	0
Инвестиционни имоти	3 031	3 031	0	0
Нематериални активи	**167 339**	**167 338**	**1**	**0**
Репутация	0	0	0	0
Други нематериални активи	167 339	167 338	1	0
Инвестиции в асоциирани, дъщерни и съвместни предприятия (отчитани по метода на собствения капитал, включително репутация)	**155 089**	**101 678**	**53 411**	**0**
Данъчни активи	**30 582**	**30 577**	**5**	**0**
Текущи данъчни активи	16 252	16 247	5	0
Отсрочени данъчни активи	14 330	14 330	0	0
Други активи	**398 832**	**338 422**	**53 286**	**7 124**
Нетекущи активи и групи от активи за изваждане от употреба, класифицирани като държани за продажба	**26 047**	**26 047**	**0**	**0**
ОБЩО АКТИВИ	**69 229 309**	**29 716 429**	**36 571 133**	**2 941 747**
ПАСИВИ				
Депозити от централни банки	**0**	**0**	**0**	**0**
Финансови пасиви, държани за търгуване	**122 904**	**38 658**	**66 419**	**17 827**
Деривати, държани за търгуване	122 904	38 658	66 419	17 827
Къси позиции	0	0	0	0
Депозити на кредитни институции	0	0	0	0
Депозити, различни от тези на кредитни институции	0	0	0	0
Дългови сертификати (включително облигации, с намерение за обратно изкупуване в кратък срок)	0	0	0	0
Други финансови пасиви, държани за търгуване	0	0	0	0
Финансови пасиви, отчитани по справедлива стойност в печалбата или загубата	**0**	**0**	**0**	**0**
Депозити на кредитни институции	0	0	0	0
Депозити, различни от тези на кредитни институции	0	0	0	0
Дългови сертификати (включително облигации)	0	0	0	0

(продължава)

(продължение) (хил. лв.)

	Балансова стойност	в това число		
		левове	евро	други валути
Подчинени пасиви	0	0	0	0
Други финансови пасиви, отчитани по справедлива стойност в печалбата или загубата	0	0	0	0
Финансови пасиви, отчитани по амортизирана стойност	**60 008 009**	**23 794 901**	**32 300 921**	**3 912 187**
Депозити на кредитни институции	14 742 304	3 594 289	10 767 852	380 163
Депозити, различни от тези на кредитни институции	41 653 597	19 856 477	18 329 067	3 468 053
Дългови сертификати (включително облигации)	932 647	205 567	681 346	45 734
Подчинени пасиви	1 850 040	38 879	1 810 457	704
Други финансови пасиви, отчитани по амортизирана стойност	829 421	99 689	712 199	17 533
Финансови пасиви, свързани с прехвърлени финансови активи	**0**	**0**	**0**	**0**
Деривати – отчитане на хеджиране	**22 728**	**0**	**22 533**	**195**
Хеджиране на справедлива стойност	22 728	0	22 533	195
Хеджиране на паричен поток	0	0	0	0
Хеджиране на нетна инвестиция в чуждестранна дейност	0	0	0	0
Хеджиране на справедлива стойност при лихвен риск	0	0	0	0
Хеджиране на паричен поток при лихвен риск	0	0	0	0
Промени в справедливата стойност на хеджирани позиции в портфейл, хеджиран за лихвен риск	**0**	**0**	**0**	**0**
Провизии	**78 578**	**54 030**	**3 810**	**20 738**
Преструктуриране	0	0	0	0
Неуредени правни въпроси и данъчни искове	20 348	14 616	884	4 848
Пенсии и други задължения за компенсации след пенсиониране	14 506	14 506	0	0
Кредитни ангажименти и гаранции	26 641	7 865	2 887	15 889
Обременяващи договори	0	0	0	0
Други провизии	17 083	17 043	39	1
Данъчни пасиви	**47 309**	**46 701**	**607**	**1**
Текущи данъчни пасиви	9 655	9 047	607	1
Отсрочени данъчни пасиви	37 654	37 654	0	0
Други пасиви	**389 832**	**255 210**	**112 912**	**21 710**
Дялов капитал, платим при поискване (например кооперативни акции)	**0**	**0**	**0**	**0**
Пасиви, включени в групи от пасиви за изваждане от употреба, класифицирани като държани за продажба	**0**	**0**	**0**	**0**
ОБЩО ПАСИВИ	**60 669 360**	**24 189 500**	**32 507 202**	**3 972 658**
КАПИТАЛ И МАЛЦИНСТВЕНО УЧАСТИЕ				
Емитиран капитал	**2 996 231**	**2 996 231**		
Внесен капитал	2 996 231	2 996 231		
Поискан, но невнесен капитал	0	0		
Премиен резерв	**214 312**	**214 312**		
Друг капитал	**130**	**130**		
Капиталов компонент на финансови инструменти	0	0		
Други капиталови инструменти	130	130		
Преоценъчни резерви и други оценъчни разлики от:	**155 967**	**155 967**		
Материални активи	265 436	265 436		
Нематериални активи	0	0		
Хеджиране на нетна инвестиция в чуждестранна дейност (ефективна част)	0	0		
Преизчисляване в чуждестранна валута	0	0		
Хеджиране на паричен поток (ефективна част)	0	0		
Финансови активи на разположение за продажба	-109 469	-109 469		
Нетекущи активи или групи от активи за изваждане от употреба, държани за продажба	0	0		
Други позиции	0	0		
Резерви (включително неразпределени печалби)	**4 922 061**	**4 922 061**		
Изкупени обратно собствени акции	**21**	**21**		
Доход от текущата година	**271 269**	**271 269**		
Междинни дивиденти	**0**	**0**		
Малцинствено участие	**0**	**0**		
Преоценъчни резерви и други оценъчни разлики	0	0		
Други позиции	0	0		
ОБЩО КАПИТАЛ	**8 559 949**	**8 559 949**		
ОБЩО ПАСИВИ И КАПИТАЛ	**69 229 309**	**32 749 449**	**32 507 202**	**3 972 658**

Източник: БНБ.

1.6.2. ОТЧЕТ ЗА ДОХОДИТЕ НА БАНКОВАТА СИСТЕМА КЪМ 31 МАРТ 2009 г.

(хил. лв.)

Продължаващи (непреустановени) дейности	Обща сума	в това число		
		левове	евро	други валути
Финансови и оперативни приходи и разходи	**920 514**	**629 855**	**278 748**	**11 911**
Приходи от лихви	**1 278 275**	**671 159**	**572 570**	**34 546**
Парични средства и парични салда при централни банки	8	0	8	0
Финансови активи, държани за търгуване (ако са отчитани отделно)	30 487	18 620	9 764	2 103
Финансови активи, отчитани по справедлива стойност в печалбата или загубата (ако са отчитани отделно)	11 322	6 354	4 705	263
Финансови активи на разположение за продажба	24 458	10 798	9 940	3 720
Кредити и вземания (включително финансов лизинг)	1 188 273	630 074	536 345	21 854
Инвестиции, държани до падеж	19 323	5 313	9 006	5 004
Деривати – отчитане на хеджиране на лихвен риск	4 299	0	2 697	1 602
Други активи	105	0	105	0
Разходи за лихви	**590 909**	**229 869**	**332 919**	**28 121**
Депозити на централни банки	0	0	0	0
Финансови пасиви, държани за търгуване (ако са отчитани отделно)	15 342	12 831	1 623	888
Финансови пасиви, отчитани по справедлива стойност в печалбата или загубата (ако са отчитани отделно)	0	0	0	0
Финансови пасиви, отчитани по амортизирана стойност	569 875	217 027	328 070	24 778
Деривати – отчитане на хеджиране на лихвен риск	5 670	0	3 220	2 450
Други пасиви	22	11	6	5
Разходи за акционерен капитал, платим при поискване	**0**	**0**		
Приходи от дивиденти	**697**	**43**	**649**	**5**
Финансови активи, държани за търгуване (ако са отчитани отделно)	40	40	0	0
Финансови активи, отчитани по справедлива стойност в печалбата или загубата (ако са отчитани отделно)	0	0	0	0
Финансови активи на разположение за продажба	657	3	649	5
Приходи от такси и комисиони	**195 313**	**145 382**	**43 405**	**6 526**
Разходи за такси и комисиони	**19 779**	**13 777**	**4 957**	**1 045**
Нетни реализирани печалби (загуби) от финансови активи и финансови пасиви, отчитани не по справедлива стойност в печалбата или загубата	**566**	**566**		
Финансови активи на разположение за продажба	1 023	1 023		
Кредити и вземания (включително финансов лизинг)	46	46		
Инвестиции, държани до падеж	-398	-398		
Финансови пасиви, отчитани по амортизирана стойност	0	0		
Други	-105	-105		
Нетни печалби (загуби) от финансови активи и пасиви, държани за търгуване	**42 960**	**42 960**		
Капиталови инструменти и свързани с тях деривати	-1 353	-1 353		
Лихвени инструменти и свързани с тях деривати	4 061	4 061		
Валутна търговия	42 275	42 275		
Инструменти за кредитен риск и свързани с тях деривати	0	0		
Стоки и свързани с тях деривати	-1	-1		
Други (включително хибридни деривати)	-2 022	-2 022		
Нетни печалби (загуби) от финансови активи и пасиви, отчитани по справедлива стойност в печалбата или загубата	**842**	**842**		
Нетни печалби (загуби) от отчитане на хеджиране	**-67**	**-67**		
Нетни валутни разлики	**-2 578**	**-2 578**		
Нетни печалби (загуби) от отписани активи, различни от държаните за продажба	**2 231**	**2 231**		
Други оперативни приходи	**15 098**	**15 098**		
Други оперативни разходи	**2 135**	**2 135**		
Административни разходи	**408 023**			
Разходи за персонал	172 501			
Общи административни разходи	235 522			
Амортизация	**55 939**			
Имоти, машини и съоръжения	43 347			
Инвестиционни имоти	10			
Нематериални активи (различни от репутация)	12 582			
Провизии	**-9 032**			

(продължава)

(продължение) (хил. лв.)

Продължаващи (непреустановени) дейности	Обща сума	в това число		
		левове	евро	други валути
Обезценка	**161 955**			
Обезценка на финансови активи, отчитани не по справедлива стойност в печалбата или загубата	*161 955*			
Финансови активи, отчитани по себестойност (некотирани капиталови финансови активи)	0			
Финансови активи на разположение за продажба	69			
Кредити и вземания (включително финансов лизинг)	161 886			
Инвестиции, държани до падеж	0			
Обезценка на нефинансови активи	*0*			
Имоти, машини и съоръжения	0			
Инвестиционни имоти	0			
Репутация	0			
Нематериални активи (различни от репутация)	0			
Инвестиции в асоциирани и съвместни предприятия, отчитани по метода на собствения капитал	0			
Други	0			
Отрицателна репутация, призната незабавно в печалбата или загубата	**0**			
Дял от печалбата или загубата в асоциирани и съвместни предприятия, отчитан по метода на собствения капитал	**0**			
Печалба или загуба от нетекущи активи и групи от активи за изваждане от употреба, класифицирани като държани за продажба, без да са определени за преустановени дейности	**-55**			
ОБЩО ПЕЧАЛБА ИЛИ ЗАГУБА ОТ ПРОДЪЛЖАВАЩИ (НЕПРЕУСТАНОВЕНИ) ДЕЙНОСТИ ПРЕДИ ДАНЪЧНИ ОТЧИСЛЕНИЯ	**303 574**			
Данъчен разход (приход), свързан с печалбата или загубата от продължаващи (непреустановени) дейности	**32 305**			
ОБЩО ПЕЧАЛБА ИЛИ ЗАГУБА ОТ ПРОДЪЛЖАВАЩИ (НЕПРЕУСТАНОВЕНИ) ДЕЙНОСТИ СЛЕД ДАНЪЧНИ ОТЧИСЛЕНИЯ	**271 269**			
Печалба или загуба след данъчни отчисления от преустановени дейности	**0**			
ОБЩО ПЕЧАЛБА ИЛИ ЗАГУБА СЛЕД ДАНЪЧНИ ОТЧИСЛЕНИЯ И ПРЕУСТАНОВЕНИ ДЕЙНОСТИ	**271 269**			
Печалба или загуба, свързана с малцинствено участие	**0**			
ПЕЧАЛБА ИЛИ ЗАГУБА, СВЪРЗАНА С АКЦИОНЕРИТЕ НА ПРЕДПРИЯТИЕТО–МАЙКА	**271 269**			

Източник: БНБ.

1.7. РАЗПРЕДЕЛЕНИЕ НА БАНКИТЕ ПО ГРУПИ*
(към 31 март 2009 г.)

	БАЕ	Банка
I група		
	UNCR9660	УНИКРЕДИТ БУЛБАНК
	STSA9300	БАНКА ДСК
	UBBS9200	ОБЕДИНЕНА БЪЛГАРСКА БАНКА
	RZBB9155	РАЙФАЙЗЕНБАНК (БЪЛГАРИЯ)
	BPBI9920	ЮРОБАНК И ЕФ ДЖИ БЪЛГАРИЯ
II група		
	FINV9150	ПЪРВА ИНВЕСТИЦИОННА БАНКА
	PIRB9170	БАНКА ПИРЕОС БЪЛГАРИЯ
	TTBB9400	СОСИЕТЕ ЖЕНЕРАЛ ЕКСПРЕСБАНК
	KORP9220	КОРПОРАТИВНА ТЪРГОВСКА БАНКА
	BUIB9888	СИБАНК
	CECB9790	ЦЕНТРАЛНА КООПЕРАТИВНА БАНКА
	BUIN9561	АЛИАНЦ БАНК БЪЛГАРИЯ
	CBUN9195	МКБ ЮНИОНБАНК
	IORT9120	ИНВЕСТБАНК
	SOMB9130	ОБЩИНСКА БАНКА
	PRCB9230	ПРОКРЕДИТ БАНК (БЪЛГАРИЯ)
	NASB9620	БЪЛГАРСКА БАНКА ЗА РАЗВИТИЕ
	BGUS9160	БЪЛГАРО-АМЕРИКАНСКА КРЕДИТНА БАНКА
	IABG9470	ИНТЕРНЕШЪНЪЛ АСЕТ БАНК
	BINV9480	ЕМПОРИКИ БАНК – БЪЛГАРИЯ
	CREX9260	ТОКУДА БАНК
	DEMI9240	ТЪРГОВСКА БАНКА Д
	WEBK9310	НЛБ БАНКА ЗАПАД–ИЗТОК
	TEXI9545	ЧПБ ТЕКСИМ
III група		
	CRBA9898	АЛФА БАНКА – клон БЪЛГАРИЯ
	BNPA9440	БНП ПАРИБА С.А. – клон СОФИЯ
	INGB9145	ИНГ БАНК Н.В. – клон СОФИЯ
	CITI9250	СИТИ БАНК Н.А. – клон СОФИЯ
	TCZB9350	ТЕ-ДЖЕ ЗИРААТ БАНКАСЪ – клон СОФИЯ
	LUMI9270	БАНК ЛЕУМИ РУМЪНИЯ С.А. – клон СОФИЯ

* Групирането на банките е само за статистически цели. То не съдържа никакъв елемент на оценка на финансовото им състояние и не следва да се интерпретира като рейтингова система.

I група – първите пет банки с най-големи активи
II група – останалите банки
III група – клонове на чуждестранни банки

Източник: БНБ.

1.8. КАПИТАЛОВА АДЕКВАТНОСТ НА БАНКИТЕ КЪМ 31 МАРТ 2009 г.
(съгласно Наредба № 8 на БНБ)

(хил. лв.)

Позиции	Първа група	Втора група	Банкова система
СОБСТВЕН КАПИТАЛ (КАПИТАЛОВА БАЗА)*	**5 581 053**	**3 397 387**	**8 978 440**
Капитал от първи ред	**4 182 278**	**2 951 293**	**7 133 571**
Капитал	1 260 155	1 950 367	3 210 522
Резерви	3 002 296	919 952	3 922 248
Одитирана печалба за текущата година	0	0	0
Други резерви с общо предназначение	21 994	136 089	158 083
(-) Нематериални активи	-102 167	-55 115	-157 282
Капитал от втори ред	**1 619 289**	**628 290**	**2 247 579**
Базисен капитал от втори ред	463 820	270 914	734 734
Хибридни инструменти	286 772	39 117	325 889
Резерви от преоценка на недвижими имоти, в които се помещава банката	177 048	66 529	243 577
Инструменти с неопределена дюрация и други подобни инструменти	0	165 268	165 268
Добавъчен капитал от втори ред	1 155 469	357 376	1 512 845
Привилегировани акции с натрупващ се дивидент и фиксиран падеж	0	0	0
Подчинен срочен дълг	1 155 469	357 376	1 512 845
(-) Превишение на лимита за подчинен срочен дълг и други подобни инструменти	0	0	0
(-) Превишение на лимита за капитал от втори ред	0	0	0
(-) НАМАЛЕНИЯ ОТ КАПИТАЛА ОТ ПЪРВИ И ВТОРИ РЕД	**-220 514**	**-182 196**	**-402 710**
в т.ч.: (-) от капитала от първи ред	-110 258	-125 972	-236 230
в т.ч.: (-) от капитала от втори ред	-110 258	-56 227	-166 485
Специфични провизии при използване на стандартен подход	-165 480	-79 250	-244 730
КАПИТАЛ ОТ ПЪРВИ РЕД*	**4 072 022**	**2 825 324**	**6 897 346**
КАПИТАЛ ОТ ВТОРИ РЕД*	**1 509 033**	**572 066**	**2 081 099**
КАПИТАЛОВИ ИЗИСКВАНИЯ	**4 028 208**	**2 504 461**	**6 532 669**
Общи капиталови изисквания за кредитен риск, кредитен риск от контрагента, риск от разсейване и сетълмент риск при свободни доставки	2 376 490	1 520 933	3 897 423
Сетълмент риск	0	0	0
Общи капиталови изисквания за позиционен, валутен и стоков риск	32 310	6 265	38 575
Общи капиталови изисквания за операционен риск	276 671	142 441	419 112
Други капиталови изисквания	1 342 735	834 821	2 177 556
Превишение (+)/недостиг (-) на собствения капитал	1 552 845	892 926	2 445 771
ОТНОШЕНИЕ НА ОБЩА КАПИТАЛОВА АДЕКВАТНОСТ (%)	**16.63**	**16.28**	**16.49**
ОТНОШЕНИЕ НА АДЕКВАТНОСТ НА КАПИТАЛА ОТ ПЪРВИ РЕД (%)	**12.13**	**13.54**	**12.67**

* Използвани за изчисленията на съотношенията за адекватност на капитала.

Източник: БНБ.

1.9. ЛИКВИДНОСТ НА БАНКИТЕ КЪМ 31 МАРТ 2009 г.
(съгласно Наредба № 11 на БНБ)
(хил. лв.)

Позиции	Общо	Заложени активи/просрочени активи с 30 или повече дни	На виждане до 7 дни	От 8 дни до 1 месец	Над 1 месец до 3 месеца	Над 3 месеца до 6 месеца	Над 6 месеца до 12 месеца	Над 1 година
Първа група								
ЛИКВИДНИ АКТИВИ	5 658 127	1 775 809						
СУМА НА АКТИВИТЕ (входящ поток)	37 806 778	3 101 590	6 877 306	3 299 520	1 499 038	2 392 980	4 083 783	19 654 151
СУМА НА ПАСИВИТЕ (изходящ поток)	33 667 156		10 736 247	6 256 389	4 480 056	2 691 336	2 737 953	6 765 175
Коефициент на ликвидните активи	16.81							
Коефициенти за ликвидност по падежни интервали			64.06	31.66	12.69	18.06	29.14	113.20
Втора група								
ЛИКВИДНИ АКТИВИ	5 877 541	971 837						
СУМА НА АКТИВИТЕ (входящ поток)	25 491 012	1 600 571	6 899 220	1 159 506	1 304 631	1 505 023	2 978 593	11 644 039
СУМА НА ПАСИВИТЕ (изходящ поток)	22 924 330		6 499 508	2 674 643	3 186 808	2 529 824	3 159 501	4 874 046
Коефициент на ликвидните активи	25.64							
Коефициенти за ликвидност по падежни интервали			106.15	50.88	26.04	22.56	34.21	103.26
Трета група								
ЛИКВИДНИ АКТИВИ	921 563	2 136						
СУМА НА АКТИВИТЕ (входящ поток)	3 681 873	127 332	1 386 691	250 278	176 617	141 450	262 719	1 464 118
СУМА НА ПАСИВИТЕ (изходящ поток)	3 618 035		2 489 997	413 999	238 196	192 361	58 094	225 388
Коефициент на ликвидните активи	25.47							
Коефициенти за ликвидност по падежни интервали			55.69	13.47	8.75	6.89	12.72	68.80
ОБЩО ЗА БАНКОВАТА СИСТЕМА								
ЛИКВИДНИ АКТИВИ	12 457 231	2 749 782						
СУМА НА АКТИВИТЕ (входящ поток)	66 979 663	4 829 493	15 163 217	4 709 304	2 980 286	4 039 453	7 325 095	32 762 308
СУМА НА ПАСИВИТЕ (изходящ поток)	60 209 521		19 725 752	9 345 031	7 905 060	5 413 521	5 955 548	11 864 609
Коефициент на ликвидните активи	20.69							
Коефициенти за ликвидност по падежни интервали			76.87	31.92	15.82	18.38	29.55	106.49

Източник: БНБ.

1.10. БАЛАНСИ И ОТЧЕТИ ЗА ДОХОДИТЕ НА БАНКИТЕ ПО ГРУПИ

1.10.1. БАЛАНС НА БАНКИТЕ ОТ ПЪРВА ГРУПА КЪМ 31 МАРТ 2009 г.

(хил. лв.)

	Балансова стойност	в това число		
		левове	евро	други валути
АКТИВИ				
Парични средства и парични салда при централни банки	**2 750 885**	**1 483 989**	**1 212 680**	**54 216**
Финансови активи, държани за търгуване	**579 592**	**332 032**	**188 133**	**59 427**
Деривати, държани за търгуване	111 963	32 264	76 207	3 492
Капиталови инструменти	885	885	0	0
Дългови инструменти	466 744	298 883	111 926	55 935
Кредити и аванси	0	0	0	0
Финансови активи, отчитани по справедлива стойност в печалбата или загубата	**454 391**	**212 283**	**230 191**	**11 917**
Капиталови инструменти	8 565	7 519	0	1 046
Дългови инструменти	445 826	204 764	230 191	10 871
Кредити и аванси	0	0	0	0
Финансови активи на разположение за продажба	**1 060 226**	**413 516**	**444 910**	**201 800**
Капиталови инструменти	19 318	14 734	2 057	2 527
Дългови инструменти	1 040 908	398 782	442 853	199 273
Кредити и аванси	0	0	0	0
Кредити и вземания (включително финансов лизинг)	**32 249 164**	**14 004 933**	**17 563 479**	**680 752**
Дългови инструменти	0	0	0	0
Кредити и аванси	32 249 164	14 004 933	17 563 479	680 752
Инвестиции, държани до падеж	**825 029**	**62 581**	**386 369**	**376 079**
Дългови инструменти	825 029	62 581	386 369	376 079
Кредити и аванси	0	0	0	0
Деривати – отчитане на хеджиране	**21**	**0**	**21**	**0**
Хеджиране на справедлива стойност	21	0	21	0
Хеджиране на паричен поток	0	0	0	0
Хеджиране на нетна инвестиция в чуждестранна дейност	0	0	0	0
Хеджиране на справедлива стойност при лихвен риск	0	0	0	0
Хеджиране на паричен поток при лихвен риск	0	0	0	0
Промени в справедливата стойност на хеджирани позиции в портфейл, хеджиран за лихвен риск	**0**	**0**	**0**	**0**
Материални активи	**706 690**	**706 690**	**0**	**0**
Имоти, машини и съоръжения	704 975	704 975	0	0
Инвестиционни имоти	1 715	1 715	0	0
Нематериални активи	**102 167**	**102 167**	**0**	**0**
Репутация	0	0	0	0
Други нематериални активи	102 167	102 167	0	0
Инвестиции в асоциирани, дъщерни и съвместни предприятия (отчитани по метода на собствения капитал, включително репутация)	**52 143**	**52 143**	**0**	**0**
Данъчни активи	**15 534**	**15 534**	**0**	**0**
Текущи данъчни активи	5 946	5 946	0	0
Отсрочени данъчни активи	9 588	9 588	0	0
Други активи	**173 837**	**152 887**	**16 531**	**4 419**
Нетекущи активи и групи от активи за изваждане от употреба, класифицирани като държани за продажба	**4 592**	**4 592**	**0**	**0**
ОБЩО АКТИВИ	**38 974 271**	**17 543 347**	**20 042 314**	**1 388 610**
ПАСИВИ				
Депозити от централни банки	**0**	**0**	**0**	**0**
Финансови пасиви, държани за търгуване	**100 531**	**35 147**	**61 195**	**4 189**
Деривати, държани за търгуване	100 531	35 147	61 195	4 189
Къси позиции	0	0	0	0
Депозити на кредитни институции	0	0	0	0
Депозити, различни от тези на кредитни институции	0	0	0	0
Дългови сертификати (включително облигации, с намерение за обратно изкупуване в кратък срок)	0	0	0	0
Други финансови пасиви, държани за търгуване	0	0	0	0
Финансови пасиви, отчитани по справедлива стойност в печалбата или загубата	**0**	**0**	**0**	**0**
Депозити на кредитни институции	0	0	0	0
Депозити, различни от тези на кредитни институции	0	0	0	0
Дългови сертификати (включително облигации)	0	0	0	0

(продължава)

(продължение) (хил. лв.)

	Балансова стойност	в това число		
		левове	евро	други валути
Подчинени пасиви	0	0	0	0
Други финансови пасиви, отчитани по справедлива стойност в печалбата или загубата	0	0	0	0
Финансови пасиви, отчитани по амортизирана стойност	**33 495 076**	**14 576 920**	**16 970 269**	**1 947 887**
Депозити на кредитни институции	7 946 504	2 760 250	5 097 311	88 943
Депозити, различни от тези на кредитни институции	23 341 737	11 544 436	9 938 357	1 858 944
Дългови сертификати (включително облигации)	477 852	200 574	277 278	0
Подчинени пасиви	1 347 701	28 097	1 319 604	0
Други финансови пасиви, отчитани по амортизирана стойност	381 282	43 563	337 719	0
Финансови пасиви, свързани с прехвърлени финансови активи	**0**	**0**	**0**	**0**
Деривати – отчитане на хеджиране	**22 533**	**0**	**22 533**	**0**
Хеджиране на справедлива стойност	22 533	0	22 533	0
Хеджиране на паричен поток	0	0	0	0
Хеджиране на нетна инвестиция в чуждестранна дейност	0	0	0	0
Хеджиране на справедлива стойност при лихвен риск	0	0	0	0
Хеджиране на паричен поток при лихвен риск	0	0	0	0
Промени в справедливата стойност на хеджирани позиции в портфейл, хеджиран за лихвен риск	**0**	**0**	**0**	**0**
Провизии	**71 549**	**47 001**	**3 810**	**20 738**
Преструктуриране	0	0	0	0
Неуредени правни въпроси и данъчни искове	20 258	14 526	884	4 848
Пенсии и други задължения за компенсации след пенсиониране	11 605	11 605	0	0
Кредитни ангажименти и гаранции	25 457	6 681	2 887	15 889
Обременяващи договори	0	0	0	0
Други провизии	14 229	14 189	39	1
Данъчни пасиви	**30 907**	**30 907**	**0**	**0**
Текущи данъчни пасиви	2 678	2 678	0	0
Отсрочени данъчни пасиви	28 229	28 229	0	0
Други пасиви	**211 951**	**145 033**	**58 392**	**8 526**
Дялов капитал, платим при поискване (например кооперативни акции)	**0**	**0**	**0**	**0**
Пасиви, включени в групи от пасиви за изваждане от употреба, класифицирани като държани за продажба	**0**	**0**	**0**	**0**
ОБЩО ПАСИВИ	**33 932 547**	**14 835 008**	**17 116 199**	**1 981 340**
КАПИТАЛ И МАЛЦИНСТВЕНО УЧАСТИЕ				
Емитиран капитал	**1 260 155**	**1 260 155**		
Внесен капитал	1 260 155	1 260 155		
Поискан, но невнесен капитал	0	0		
Премиен резерв	**0**	**0**		
Друг капитал	**0**	**0**		
Капиталов компонент на финансови инструменти	0	0		
Други капиталови инструменти	0	0		
Преоценъчни резерви и други оценъчни разлики от:	**108 859**	**108 859**		
Материални активи	197 556	197 556		
Нематериални активи	0	0		
Хеджиране на нетна инвестиция в чуждестранна дейност (ефективна част)	0	0		
Преизчисляване в чуждестранна валута	0	0		
Хеджиране на паричен поток (ефективна част)	0	0		
Финансови активи на разположение за продажба	-88 697	-88 697		
Нетекущи активи или групи от активи за изваждане от употреба, държани за продажба	0	0		
Други позиции	0	0		
Резерви (включително неразпределени печалби)	**3 511 428**	**3 511 428**		
Изкупени обратно собствени акции	**0**	**0**		
Доход от текущата година	**161 282**	**161 282**		
Междинни дивиденти	**0**	**0**		
Малцинствено участие	**0**	**0**		
Преоценъчни резерви и други оценъчни разлики	0	0		
Други позиции	0	0		
ОБЩО КАПИТАЛ	**5 041 724**	**5 041 724**		
ОБЩО ПАСИВИ И КАПИТАЛ	**38 974 271**	**19 876 732**	**17 116 199**	**1 981 340**

Източник: БНБ.

1.10.2. ОТЧЕТ ЗА ДОХОДИТЕ НА БАНКИТЕ ОТ ПЪРВА ГРУПА КЪМ 31 МАРТ 2009 г.

(хил. лв.)

Продължаващи (непреустановени) дейности	Обща сума	в това число		
		левове	евро	други валути
Финансови и оперативни приходи и разходи	**554 669**	**393 585**	**154 849**	**6 235**
Приходи от лихви	**759 185**	**431 999**	**310 234**	**16 952**
Парични средства и парични салда при централни банки	0	0	0	0
Финансови активи, държани за търгуване (ако са отчитани отделно)	25 589	15 268	8 528	1 793
Финансови активи, отчитани по справедлива стойност в печалбата или загубата (ако са отчитани отделно)	7 132	3 518	3 531	83
Финансови активи на разположение за продажба	15 191	5 235	6 773	3 183
Кредити и вземания (включително финансов лизинг)	696 555	407 190	283 614	5 751
Инвестиции, държани до падеж	10 419	788	5 091	4 540
Деривати – отчитане на хеджиране на лихвен риск	4 299	0	2 697	1 602
Други активи	0	0	0	0
Разходи за лихви	**327 917**	**142 954**	**171 395**	**13 568**
Депозити на централни банки	0	0	0	0
Финансови пасиви, държани за търгуване (ако са отчитани отделно)	15 106	12 821	1 399	886
Финансови пасиви, отчитани по справедлива стойност в печалбата или загубата (ако са отчитани отделно)	0	0	0	0
Финансови пасиви, отчитани по амортизирана стойност	307 133	130 125	166 776	10 232
Деривати – отчитане на хеджиране на лихвен риск	5 670	0	3 220	2 450
Други пасиви	8	8	0	0
Разходи за акционерен капитал, платим при поискване	**0**	**0**		
Приходи от дивиденти	**655**	**2**	**649**	**4**
Финансови активи, държани за търгуване (ако са отчитани отделно)	0	0	0	0
Финансови активи, отчитани по справедлива стойност в печалбата или загубата (ако са отчитани отделно)	0	0	0	0
Финансови активи на разположение за продажба	655	2	649	4
Приходи от такси и комисиони	**117 395**	**95 514**	**18 532**	**3 349**
Разходи за такси и комисиони	**12 059**	**8 386**	**3 171**	**502**
Нетни реализирани печалби (загуби) от финансови активи и финансови пасиви, отчитани не по справедлива стойност в печалбата или загубата	**-174**	**-174**		
Финансови активи на разположение за продажба	-174	-174		
Кредити и вземания (включително финансов лизинг)	0	0		
Инвестиции, държани до падеж	0	0		
Финансови пасиви, отчитани по амортизирана стойност	0	0		
Други	0	0		
Нетни печалби (загуби) от финансови активи и пасиви, държани за търгуване	**24 216**	**24 216**		
Капиталови инструменти и свързани с тях деривати	-244	-244		
Лихвени инструменти и свързани с тях деривати	4 666	4 666		
Валутна търговия	19 794	19 794		
Инструменти за кредитен риск и свързани с тях деривати	0	0		
Стоки и свързани с тях деривати	0	0		
Други (включително хибридни деривати)	0	0		
Нетни печалби (загуби) от финансови активи и пасиви, отчитани по справедлива стойност в печалбата или загубата	**136**	**136**		
Нетни печалби (загуби) от отчитане на хеджиране	**-30**	**-30**		
Нетни валутни разлики	**-10 036**	**-10 036**		
Нетни печалби (загуби) от отписани активи, различни от държаните за продажба	**2 095**	**2 095**		
Други оперативни приходи	**1 549**	**1 549**		
Други оперативни разходи	**346**	**346**		
Административни разходи	**214 793**			
Разходи за персонал	92 065			
Общи административни разходи	122 728			
Амортизация	**31 239**			
Имоти, машини и съоръжения	22 853			
Инвестиционни имоти	9			
Нематериални активи (различни от репутация)	8 377			
Провизии	**-9 421**			
Обезценка	**137 972**			

(продължава)

(продължение) (хил. лв.)

Продължаващи (непреустановени) дейности	Обща сума	в това число		
		левове	евро	други валути
Обезценка на финансови активи, отчитани не по справедлива стойност в печалбата или загубата	*137 972*			
Финансови активи, отчитани по себестойност (некотирани капиталови финансови активи)	0			
Финансови активи на разположение за продажба	45			
Кредити и вземания (включително финансов лизинг)	137 927			
Инвестиции, държани до падеж	0			
Обезценка на нефинансови активи	*0*			
Имоти, машини и съоръжения	0			
Инвестиционни имоти	0			
Репутация	0			
Нематериални активи (различни от репутация)	0			
Инвестиции в асоциирани и съвместни предприятия, отчитани по метода на собствения капитал	0			
Други	0			
Отрицателна репутация, призната незабавно в печалбата или загубата	**0**			
Дял от печалбата или загубата в асоциирани и съвместни предприятия, отчитан по метода на собствения капитал	**0**			
Печалба или загуба от нетекущи активи и групи от активи за изваждане от употреба, класифицирани като държани за продажба, без да са определени за преустановени дейности	**0**			
ОБЩО ПЕЧАЛБА ИЛИ ЗАГУБА ОТ ПРОДЪЛЖАВАЩИ (НЕПРЕУСТАНОВЕНИ) ДЕЙНОСТИ ПРЕДИ ДАНЪЧНИ ОТЧИСЛЕНИЯ	**180 086**			
Данъчен разход (приход), свързан с печалбата или загубата от продължаващи (непреустановени) дейности	**18 804**			
ОБЩО ПЕЧАЛБА ИЛИ ЗАГУБА ОТ ПРОДЪЛЖАВАЩИ (НЕПРЕУСТАНОВЕНИ) ДЕЙНОСТИ СЛЕД ДАНЪЧНИ ОТЧИСЛЕНИЯ	**161 282**			
Печалба или загуба след данъчни отчисления от преустановени дейности	**0**			
ОБЩО ПЕЧАЛБА ИЛИ ЗАГУБА СЛЕД ДАНЪЧНИ ОТЧИСЛЕНИЯ И ПРЕУСТАНОВЕНИ ДЕЙНОСТИ	**161 282**			
Печалба или загуба, свързана с малцинствено участие	**0**			
ПЕЧАЛБА ИЛИ ЗАГУБА, СВЪРЗАНА С АКЦИОНЕРИТЕ НА ПРЕДПРИЯТИЕТО–МАЙКА	**161 282**			

Източник: БНБ.

1.10.3. БАЛАНС НА БАНКИТЕ ОТ ВТОРА ГРУПА КЪМ 31 МАРТ 2009 г.

(хил. лв.)

	Балансова стойност	в това число		
		левове	евро	други валути
АКТИВИ				
Парични средства и парични салда при централни банки	**2 377 048**	**1 313 072**	**995 209**	**68 767**
Финансови активи, държани за търгуване	**186 104**	**98 479**	**57 696**	**29 929**
Деривати, държани за търгуване	20 148	4 351	4 333	11 464
Капиталови инструменти	4 732	4 731	0	1
Дългови инструменти	161 224	89 397	53 363	18 464
Кредити и аванси	0	0	0	0
Финансови активи, отчитани по справедлива стойност в печалбата или загубата	**333 614**	**246 395**	**76 993**	**10 226**
Капиталови инструменти	150	0	84	66
Дългови инструменти	333 464	246 395	76 909	10 160
Кредити и аванси	0	0	0	0
Финансови активи на разположение за продажба	**994 960**	**456 896**	**485 035**	**53 029**
Капиталови инструменти	44 302	38 018	5 608	676
Дългови инструменти	950 658	418 878	479 427	52 353
Кредити и аванси	0	0	0	0
Кредити и вземания (включително финансов лизинг)	**20 913 088**	**7 600 228**	**12 129 194**	**1 183 666**
Дългови инструменти	5 081	5 081	0	0
Кредити и аванси	20 908 007	7 595 147	12 129 194	1 183 666
Инвестиции, държани до падеж	**675 043**	**407 611**	**226 869**	**40 563**
Дългови инструменти	675 043	407 611	226 869	40 563
Кредити и аванси	0	0	0	0
Деривати – отчитане на хеджиране	**6 393**	**0**	**6 393**	**0**
Хеджиране на справедлива стойност	6 393	0	6 393	0
Хеджиране на паричен поток	0	0	0	0
Хеджиране на нетна инвестиция в чуждестранна дейност	0	0	0	0
Хеджиране на справедлива стойност при лихвен риск	0	0	0	0
Хеджиране на паричен поток при лихвен риск	0	0	0	0
Промени в справедливата стойност на хеджирани позиции в портфейл, хеджиран за лихвен риск	**0**	**0**	**0**	**0**
Материални активи	**580 950**	**580 912**	**38**	**0**
Имоти, машини и съоръжения	579 634	579 596	38	0
Инвестиционни имоти	1 316	1 316	0	0
Нематериални активи	**55 115**	**55 114**	**1**	**0**
Репутация	0	0	0	0
Други нематериални активи	55 115	55 114	1	0
Инвестиции в асоциирани, дъщерни и съвместни предприятия (отчитани по метода на собствения капитал, включително репутация)	**102 946**	**49 535**	**53 411**	**0**
Данъчни активи	**11 884**	**11 879**	**5**	**0**
Текущи данъчни активи	10 112	10 107	5	0
Отсрочени данъчни активи	1 772	1 772	0	0
Други активи	**214 660**	**177 725**	**34 380**	**2 555**
Нетекущи активи и групи от активи за изваждане от употреба, класифицирани като държани за продажба	**21 455**	**21 455**	**0**	**0**
ОБЩО АКТИВИ	**26 473 260**	**11 019 301**	**14 065 224**	**1 388 735**
ПАСИВИ				
Депозити от централни банки	**0**	**0**	**0**	**0**
Финансови пасиви, държани за търгуване	**16 444**	**3 507**	**0**	**12 937**
Деривати, държани за търгуване	16 444	3 507	0	12 937
Къси позиции	0	0	0	0
Депозити на кредитни институции	0	0	0	0
Депозити, различни от тези на кредитни институции	0	0	0	0
Дългови сертификати (включително облигации, с намерение за обратно изкупуване в кратък срок)	0	0	0	0
Други финансови пасиви, държани за търгуване	0	0	0	0
Финансови пасиви, отчитани по справедлива стойност в печалбата или загубата	**0**	**0**	**0**	**0**
Депозити на кредитни институции	0	0	0	0
Депозити, различни от тези на кредитни институции	0	0	0	0
Дългови сертификати (включително облигации)	0	0	0	0
Подчинени пасиви	0	0	0	0
Други финансови пасиви, отчитани по справедлива стойност в печалбата или загубата	0	0	0	0

(продължава)

(продължение) (хил. лв.)

	Балансова стойност	в това число		
		левове	евро	други валути
Финансови пасиви, отчитани по амортизирана стойност	**22 900 929**	**8 048 110**	**13 019 135**	**1 833 684**
Депозити на кредитни институции	4 950 425	560 157	4 119 285	270 983
Депозити, различни от тези на кредитни институции	16 545 231	7 416 052	7 630 449	1 498 730
Дългови сертификати (включително облигации)	454 795	4 993	404 068	45 734
Подчинени пасиви	502 339	10 782	490 853	704
Други финансови пасиви, отчитани по амортизирана стойност	448 139	56 126	374 480	17 533
Финансови пасиви, свързани с прехвърлени финансови активи	**0**	**0**	**0**	**0**
Деривати – отчитане на хеджиране	**195**	**0**	**0**	**195**
Хеджиране на справедлива стойност	195	0	0	195
Хеджиране на паричен поток	0	0	0	0
Хеджиране на нетна инвестиция в чуждестранна дейност	0	0	0	0
Хеджиране на справедлива стойност при лихвен риск	0	0	0	0
Хеджиране на паричен поток при лихвен риск	0	0	0	0
Промени в справедливата стойност на хеджирани позиции в портфейл, хеджиран за лихвен риск	**0**	**0**	**0**	**0**
Провизии	**6 957**	**6 957**	**0**	**0**
Преструктуриране	0	0	0	0
Неуредени правни въпроси и данъчни искове	88	88	0	0
Пенсии и други задължения за компенсации след пенсиониране	2 831	2 831	0	0
Кредитни ангажименти и гаранции	1 184	1 184	0	0
Обременяващи договори	0	0	0	0
Други провизии	2 854	2 854	0	0
Данъчни пасиви	**15 100**	**14 492**	**607**	**1**
Текущи данъчни пасиви	5 821	5 213	607	1
Отсрочени данъчни пасиви	9 279	9 279	0	0
Други пасиви	**133 167**	**92 450**	**30 573**	**10 144**
Дялов капитал, платим при поискване (например кооперативни акции)	**0**	**0**	**0**	**0**
Пасиви, включени в групи от пасиви за изваждане от употреба, класифицирани като държани за продажба	**0**	**0**	**0**	**0**
ОБЩО ПАСИВИ	**23 072 792**	**8 165 516**	**13 050 315**	**1 856 961**
КАПИТАЛ И МАЛЦИНСТВЕНО УЧАСТИЕ				
Емитиран капитал	**1 736 076**	**1 736 076**		
Внесен капитал	1 736 076	1 736 076		
Поискан, но невнесен капитал	0	0		
Премиен резерв	**214 312**	**214 312**		
Друг капитал	**0**	**0**		
Капиталов компонент на финансови инструменти	0	0		
Други капиталови инструменти	0	0		
Преоценъчни резерви и други оценъчни разлики от:	**49 128**	**49 128**		
Материални активи	67 443	67 443		
Нематериални активи	0	0		
Хеджиране на нетна инвестиция в чуждестранна дейност (ефективна част)	0	0		
Преизчисляване в чуждестранна валута	0	0		
Хеджиране на паричен поток (ефективна част)	0	0		
Финансови активи на разположение за продажба	-18 315	-18 315		
Нетекущи активи или групи от активи за изваждане от употреба, държани за продажба	0	0		
Други позиции	0	0		
Резерви (включително неразпределени печалби)	**1 296 192**	**1 296 192**		
Изкупени обратно собствени акции	**21**	**21**		
Доход от текущата година	**104 781**	**104 781**		
Междинни дивиденти	**0**	**0**		
Малцинствено участие	**0**	**0**		
Преоценъчни резерви и други оценъчни разлики	0	0		
Други позиции	0	0		
ОБЩО КАПИТАЛ	**3 400 468**	**3 400 468**		
ОБЩО ПАСИВИ И КАПИТАЛ	**26 473 260**	**11 565 984**	**13 050 315**	**1 856 961**

Източник: БНБ.

1.10.4. ОТЧЕТ ЗА ДОХОДИТЕ НА БАНКИТЕ ОТ ВТОРА ГРУПА КЪМ 31 МАРТ 2009 г.

(хил. лв.)

Продължаващи (непреустановени) дейности	Обща сума	в това число		
		левове	евро	други валути
Финансови и оперативни приходи и разходи	**321 740**	**206 115**	**110 253**	**5 372**
Приходи от лихви	**472 882**	**218 971**	**236 625**	**17 286**
Парични средства и парични салда при централни банки	8	0	8	0
Финансови активи, държани за търгуване (ако са отчитани отделно)	2 289	1 312	780	197
Финансови активи, отчитани по справедлива стойност в печалбата или загубата (ако са отчитани отделно)	4 190	2 836	1 174	180
Финансови активи на разположение за продажба	8 875	5 419	2 919	537
Кредити и вземания (включително финансов лизинг)	448 511	204 879	227 724	15 908
Инвестиции, държани до падеж	8 904	4 525	3 915	464
Деривати – отчитане на хеджиране на лихвен риск	0	0	0	0
Други активи	105	0	105	0
Разходи за лихви	**240 443**	**77 858**	**148 227**	**14 358**
Депозити на централни банки	0	0	0	0
Финансови пасиви, държани за търгуване (ако са отчитани отделно)	8	8	0	0
Финансови пасиви, отчитани по справедлива стойност в печалбата или загубата (ако са отчитани отделно)	0	0	0	0
Финансови пасиви, отчитани по амортизирана стойност	240 427	77 847	148 227	14 353
Деривати – отчитане на хеджиране на лихвен риск	0	0	0	0
Други пасиви	8	3	0	5
Разходи за акционерен капитал, платим при поискване	**0**	**0**		
Приходи от дивиденти	**42**	**41**	**0**	**1**
Финансови активи, държани за търгуване (ако са отчитани отделно)	40	40	0	0
Финансови активи, отчитани по справедлива стойност в печалбата или загубата (ако са отчитани отделно)	0	0	0	0
Финансови активи на разположение за продажба	2	1	0	1
Приходи от такси и комисиони	**71 758**	**45 215**	**23 587**	**2 956**
Разходи за такси и комисиони	**7 293**	**5 048**	**1 732**	**513**
Нетни реализирани печалби (загуби) от финансови активи и финансови пасиви, отчитани не по справедлива стойност в печалбата или загубата	**736**	**736**		
Финансови активи на разположение за продажба	1 193	1 193		
Кредити и вземания (включително финансов лизинг)	46	46		
Инвестиции, държани до падеж	-398	-398		
Финансови пасиви, отчитани по амортизирана стойност	0	0		
Други	-105	-105		
Нетни печалби (загуби) от финансови активи и пасиви, държани за търгуване	**7 584**	**7 584**		
Капиталови инструменти и свързани с тях деривати	-1 109	-1 109		
Лихвени инструменти и свързани с тях деривати	137	137		
Валутна търговия	10 579	10 579		
Инструменти за кредитен риск и свързани с тях деривати	0	0		
Стоки и свързани с тях деривати	-1	-1		
Други (включително хибридни деривати)	-2 022	-2 022		
Нетни печалби (загуби) от финансови активи и пасиви, отчитани по справедлива стойност в печалбата или загубата	**706**	**706**		
Нетни печалби (загуби) от отчитане на хеджиране	**-37**	**-37**		
Нетни валутни разлики	**6 022**	**6 022**		
Нетни печалби (загуби) от отписани активи, различни от държаните за продажба	**130**	**130**		
Други оперативни приходи	**11 373**	**11 373**		
Други оперативни разходи	**1 720**	**1 720**		
Административни разходи	**168 025**			
Разходи за персонал	70 374			
Общи административни разходи	97 651			
Амортизация	**21 906**			
Имоти, машини и съоръжения	18 127			
Инвестиционни имоти	1			
Нематериални активи (различни от репутация)	3 778			
Провизии	**385**			
Обезценка	**15 051**			

(продължава)

(продължение) (хил. лв.)

Продължаващи (непреустановени) дейности	Обща сума	в това число		
		левове	евро	други валути
Обезценка на финансови активи, отчитани не по справедлива стойност в печалбата или загубата	*15 051*			
Финансови активи, отчитани по себестойност (некотирани капиталови финансови активи)	0			
Финансови активи на разположение за продажба	24			
Кредити и вземания (включително финансов лизинг)	15 027			
Инвестиции, държани до падеж	0			
Обезценка на нефинансови активи	*0*			
Имоти, машини и съоръжения	0			
Инвестиционни имоти	0			
Репутация	0			
Нематериални активи (различни от репутация)	0			
Инвестиции в асоциирани и съвместни предприятия, отчитани по метода на собствения капитал	0			
Други	0			
Отрицателна репутация, призната незабавно в печалбата или загубата	**0**			
Дял от печалбата или загубата в асоциирани и съвместни предприятия, отчитан по метода на собствения капитал	**0**			
Печалба или загуба от нетекущи активи и групи от активи за изваждане от употреба, класифицирани като държани за продажба, без да са определени за преустановени дейности	**-55**			
ОБЩО ПЕЧАЛБА ИЛИ ЗАГУБА ОТ ПРОДЪЛЖАВАЩИ (НЕПРЕУСТАНОВЕНИ) ДЕЙНОСТИ ПРЕДИ ДАНЪЧНИ ОТЧИСЛЕНИЯ	**116 318**			
Данъчен разход (приход), свързан с печалбата или загубата от продължаващи (непреустановени) дейности	**11 537**			
ОБЩО ПЕЧАЛБА ИЛИ ЗАГУБА ОТ ПРОДЪЛЖАВАЩИ (НЕПРЕУСТАНОВЕНИ) ДЕЙНОСТИ СЛЕД ДАНЪЧНИ ОТЧИСЛЕНИЯ	**104 781**			
Печалба или загуба след данъчни отчисления от преустановени дейности	**0**			
ОБЩО ПЕЧАЛБА ИЛИ ЗАГУБА СЛЕД ДАНЪЧНИ ОТЧИСЛЕНИЯ И ПРЕУСТАНОВЕНИ ДЕЙНОСТИ	**104 781**			
Печалба или загуба, свързана с малцинствено участие	**0**			
ПЕЧАЛБА ИЛИ ЗАГУБА, СВЪРЗАНА С АКЦИОНЕРИТЕ НА ПРЕДПРИЯТИЕТО–МАЙКА	**104 781**			

Източник: БНБ.

1.10.5. БАЛАНС НА БАНКИТЕ ОТ ТРЕТА ГРУПА КЪМ 31 МАРТ 2009 г.

(хил. лв.)

	Балансова стойност	в това число		
		левове	евро	други валути
АКТИВИ				
Парични средства и парични салда при централни банки	**232 044**	**107 906**	**119 182**	**4 956**
Финансови активи, държани за търгуване	**123 392**	**76 329**	**45 231**	**1 832**
Деривати, държани за търгуване	19 367	172	17 370	1 825
Капиталови инструменти	0	0	0	0
Дългови инструменти	104 025	76 157	27 861	7
Кредити и аванси	0	0	0	0
Финансови активи, отчитани по справедлива стойност в печалбата или загубата	**0**	**0**	**0**	**0**
Капиталови инструменти	0	0	0	0
Дългови инструменти	0	0	0	0
Кредити и аванси	0	0	0	0
Финансови активи на разположение за продажба	**24 044**	**8 269**	**15 775**	**0**
Капиталови инструменти	238	238	0	0
Дългови инструменти	23 806	8 031	15 775	0
Кредити и аванси	0	0	0	0
Кредити и вземания (включително финансов лизинг)	**3 321 760**	**883 264**	**2 281 032**	**157 464**
Дългови инструменти	0	0	0	0
Кредити и аванси	3 321 760	883 264	2 281 032	157 464
Инвестиции, държани до падеж	**0**	**0**	**0**	**0**
Дългови инструменти	0	0	0	0
Кредити и аванси	0	0	0	0
Деривати – отчитане на хеджиране	0	0	0	0
Хеджиране на справедлива стойност	0	0	0	0
Хеджиране на паричен поток	0	0	0	0
Хеджиране на нетна инвестиция в чуждестранна дейност	0	0	0	0
Хеджиране на справедлива стойност при лихвен риск	0	0	0	0
Хеджиране на паричен поток при лихвен риск	0	0	0	0
Промени в справедливата стойност на хеджирани позиции в портфейл, хеджиран за лихвен риск	**0**	**0**	**0**	**0**
Материални активи	**56 982**	**56 982**	**0**	**0**
Имоти, машини и съоръжения	56 982	56 982	0	0
Инвестиционни имоти	0	0	0	0
Нематериални активи	**10 057**	**10 057**	**0**	**0**
Репутация	0	0	0	0
Други нематериални активи	10 057	10 057	0	0
Инвестиции в асоциирани, дъщерни и съвместни предприятия (отчитани по метода на собствения капитал, включително репутация)	**0**	**0**	**0**	**0**
Данъчни активи	**3 164**	**3 164**	**0**	**0**
Текущи данъчни активи	194	194	0	0
Отсрочени данъчни активи	2 970	2 970	0	0
Други активи	**10 335**	**7 810**	**2 375**	**150**
Нетекущи активи и групи от активи за изваждане от употреба, класифицирани като държани за продажба	**0**	**0**	**0**	**0**
ОБЩО АКТИВИ	**3 781 778**	**1 153 781**	**2 463 595**	**164 402**
ПАСИВИ				
Депозити от централни банки	**0**	**0**	**0**	**0**
Финансови пасиви, държани за търгуване	**5 929**	**4**	**5 224**	**701**
Деривати, държани за търгуване	5 929	4	5 224	701
Къси позиции	0	0	0	0
Депозити на кредитни институции	0	0	0	0
Депозити, различни от тези на кредитни институции	0	0	0	0
Дългови сертификати (включително облигации, с намерение за обратно изкупуване в кратък срок)	0	0	0	0
Други финансови пасиви, държани за търгуване	0	0	0	0
Финансови пасиви, отчитани по справедлива стойност в печалбата или загубата	**0**	**0**	**0**	**0**
Депозити на кредитни институции	0	0	0	0
Депозити, различни от тези на кредитни институции	0	0	0	0
Дългови сертификати (включително облигации)	0	0	0	0
Подчинени пасиви	0	0	0	0
Други финансови пасиви, отчитани по справедлива стойност в печалбата или загубата	0	0	0	0

(продължава)

(продължение) (хил. лв.)

	Балансова стойност	в това число		
		левове	евро	други валути
Финансови пасиви, отчитани по амортизирана стойност	**3 612 004**	**1 169 871**	**2 311 517**	**130 616**
Депозити на кредитни институции	1 845 375	273 882	1 551 256	20 237
Депозити, различни от тези на кредитни институции	1 766 629	895 989	760 261	110 379
Дългови сертификати (включително облигации)	0	0	0	0
Подчинени пасиви	0	0	0	0
Други финансови пасиви, отчитани по амортизирана стойност	0	0	0	0
Финансови пасиви, свързани с прехвърлени финансови активи	**0**	**0**	**0**	**0**
Деривати – отчитане на хеджиране	**0**	**0**	**0**	**0**
Хеджиране на справедлива стойност	0	0	0	0
Хеджиране на паричен поток	0	0	0	0
Хеджиране на нетна инвестиция в чуждестранна дейност	0	0	0	0
Хеджиране на справедлива стойност при лихвен риск	0	0	0	0
Хеджиране на паричен поток при лихвен риск	0	0	0	0
Промени в справедливата стойност на хеджирани позиции в портфейл, хеджиран за лихвен риск	**0**	**0**	**0**	**0**
Провизии	**72**	**72**	**0**	**0**
Преструктуриране	0	0	0	0
Неуредени правни въпроси и данъчни искове	2	2	0	0
Пенсии и други задължения за компенсации след пенсиониране	70	70	0	0
Кредитни ангажименти и гаранции	0	0	0	0
Обременяващи договори	0	0	0	0
Други провизии	0	0	0	0
Данъчни пасиви	**1 302**	**1 302**	**0**	**0**
Текущи данъчни пасиви	1 156	1 156	0	0
Отсрочени данъчни пасиви	146	146	0	0
Други пасиви	**44 714**	**17 727**	**23 947**	**3 040**
Дялов капитал, платим при поискване (например кооперативни акции)	**0**	**0**	**0**	**0**
Пасиви, включени в групи от пасиви за изваждане от употреба, класифицирани като държани за продажба	**0**	**0**	**0**	**0**
ОБЩО ПАСИВИ	**3 664 021**	**1 188 976**	**2 340 688**	**134 357**
КАПИТАЛ И МАЛЦИНСТВЕНО УЧАСТИЕ				
Емитиран капитал	**0**	**0**		
Внесен капитал	0	0		
Поискан, но невнесен капитал	0	0		
Премиен резерв	**0**	**0**		
Друг капитал	**130**	**130**		
Капиталов компонент на финансови инструменти	0	0		
Други капиталови инструменти	130	130		
Преоценъчни резерви и други оценъчни разлики от:	**-2 020**	**-2 020**		
Материални активи	437	437		
Нематериални активи	0	0		
Хеджиране на нетна инвестиция в чуждестранна дейност (ефективна част)	0	0		
Преизчисляване в чуждестранна валута	0	0		
Хеджиране на паричен поток (ефективна част)	0	0		
Финансови активи на разположение за продажба	-2 457	-2 457		
Нетекущи активи или групи от активи за изваждане от употреба, държани за продажба	0	0		
Други позиции	0	0		
Резерви (включително неразпределени печалби)	**114 441**	**114 441**		
Изкупени обратно собствени акции	**0**	**0**		
Доход от текущата година	**5 206**	**5 206**		
Междинни дивиденти	**0**	**0**		
Малцинствено участие	**0**	**0**		
Преоценъчни резерви и други оценъчни разлики	0	0		
Други позиции	0	0		
ОБЩО КАПИТАЛ	**117 757**	**117 757**		
ОБЩО ПАСИВИ И КАПИТАЛ	**3 781 778**	**1 306 733**	**2 340 688**	**134 357**

Източник: БНБ.

1.10.6. ОТЧЕТ ЗА ДОХОДИТЕ НА БАНКИТЕ ОТ ТРЕТА ГРУПА КЪМ 31 МАРТ 2009 г.

(хил. лв.)

Продължаващи (непреустановени) дейности	Обща сума	в това число		
		левове	евро	други валути
Финансови и оперативни приходи и разходи	**44 105**	**30 155**	**13 646**	**304**
Приходи от лихви	**46 208**	**20 189**	**25 711**	**308**
Парични средства и парични салда при централни банки	0	0	0	0
Финансови активи, държани за търгуване (ако са отчитани отделно)	2 609	2 040	456	113
Финансови активи, отчитани по справедлива стойност в печалбата или загубата (ако са отчитани отделно)	0	0	0	0
Финансови активи на разположение за продажба	392	144	248	0
Кредити и вземания (включително финансов лизинг)	43 207	18 005	25 007	195
Инвестиции, държани до падеж	0	0	0	0
Деривати – отчитане на хеджиране на лихвен риск	0	0	0	0
Други активи	0	0	0	0
Разходи за лихви	**22 549**	**9 057**	**13 297**	**195**
Депозити на централни банки	0	0	0	0
Финансови пасиви, държани за търгуване (ако са отчитани отделно)	228	2	224	2
Финансови пасиви, отчитани по справедлива стойност в печалбата или загубата (ако са отчитани отделно)	0	0	0	0
Финансови пасиви, отчитани по амортизирана стойност	22 315	9 055	13 067	193
Деривати – отчитане на хеджиране на лихвен риск	0	0	0	0
Други пасиви	6	0	6	0
Разходи за акционерен капитал, платим при поискване	**0**	**0**		
Приходи от дивиденти	**0**	**0**	**0**	**0**
Финансови активи, държани за търгуване (ако са отчитани отделно)	0	0	0	0
Финансови активи, отчитани по справедлива стойност в печалбата или загубата (ако са отчитани отделно)	0	0	0	0
Финансови активи на разположение за продажба	0	0	0	0
Приходи от такси и комисиони	**6 160**	**4 653**	**1 286**	**221**
Разходи за такси и комисиони	**427**	**343**	**54**	**30**
Нетни реализирани печалби (загуби) от финансови активи и финансови пасиви, отчитани не по справедлива стойност в печалбата или загубата	**4**	**4**		
Финансови активи на разположение за продажба	4	4		
Кредити и вземания (включително финансов лизинг)	0	0		
Инвестиции, държани до падеж	0	0		
Финансови пасиви, отчитани по амортизирана стойност	0	0		
Други	0	0		
Нетни печалби (загуби) от финансови активи и пасиви, държани за търгуване	**11 160**	**11 160**		
Капиталови инструменти и свързани с тях деривати	0	0		
Лихвени инструменти и свързани с тях деривати	-742	-742		
Валутна търговия	11 902	11 902		
Инструменти за кредитен риск и свързани с тях деривати	0	0		
Стоки и свързани с тях деривати	0	0		
Други (включително хибридни деривати)	0	0		
Нетни печалби (загуби) от финансови активи и пасиви, отчитани по справедлива стойност в печалбата или загубата	**0**	**0**		
Нетни печалби (загуби) от отчитане на хеджиране	**0**	**0**		
Нетни валутни разлики	**1 436**	**1 436**		
Нетни печалби (загуби) от отписани активи, различни от държаните за продажба	**6**	**6**		
Други оперативни приходи	**2 176**	**2 176**		
Други оперативни разходи	**69**	**69**		
Административни разходи	**25 205**			
Разходи за персонал	10 062			
Общи административни разходи	15 143			
Амортизация	**2 794**			
Имоти, машини и съоръжения	2 367			
Инвестиционни имоти	0			
Нематериални активи (различни от репутация)	427			
Провизии	**4**			
Обезценка	**8 932**			

(продължава)

(продължение) (хил. лв.)

Продължаващи (непреустановени) дейности	Обща сума	в това число		
		левове	евро	други валути
Обезценка на финансови активи, отчитани не по справедлива стойност в печалбата или загубата	*8 932*			
Финансови активи, отчитани по себестойност (некотирани капиталови финансови активи)	0			
Финансови активи на разположение за продажба	0			
Кредити и вземания (включително финансов лизинг)	8 932			
Инвестиции, държани до падеж	0			
Обезценка на нефинансови активи	*0*			
Имоти, машини и съоръжения	0			
Инвестиционни имоти	0			
Репутация	0			
Нематериални активи (различни от репутация)	0			
Инвестиции в асоциирани и съвместни предприятия, отчитани по метода на собствения капитал	0			
Други	0			
Отрицателна репутация, призната незабавно в печалбата или загубата	**0**			
Дял от печалбата или загубата в асоциирани и съвместни предприятия, отчитан по метода на собствения капитал	**0**			
Печалба или загуба от нетекущи активи и групи от активи за изваждане от употреба, класифицирани като държани за продажба, без да са определени за преустановени дейности	**0**			
ОБЩО ПЕЧАЛБА ИЛИ ЗАГУБА ОТ ПРОДЪЛЖАВАЩИ (НЕПРЕУСТАНОВЕНИ) ДЕЙНОСТИ ПРЕДИ ДАНЪЧНИ ОТЧИСЛЕНИЯ	**7 170**			
Данъчен разход (приход), свързан с печалбата или загубата от продължаващи (непреустановени) дейности	**1 964**			
ОБЩО ПЕЧАЛБА ИЛИ ЗАГУБА ОТ ПРОДЪЛЖАВАЩИ (НЕПРЕУСТАНОВЕНИ) ДЕЙНОСТИ СЛЕД ДАНЪЧНИ ОТЧИСЛЕНИЯ	**5 206**			
Печалба или загуба след данъчни отчисления от преустановени дейности	**0**			
ОБЩО ПЕЧАЛБА ИЛИ ЗАГУБА СЛЕД ДАНЪЧНИ ОТЧИСЛЕНИЯ И ПРЕУСТАНОВЕНИ ДЕЙНОСТИ	**5 206**			
Печалба или загуба, свързана с малцинствено участие	**0**			
ПЕЧАЛБА ИЛИ ЗАГУБА, СВЪРЗАНА С АКЦИОНЕРИТЕ НА ПРЕДПРИЯТИЕТО–МАЙКА	**5 206**			

Източник: БНБ.

1.11. ОТЧЕТИ ЗА КЛАСИФИЦИРАНИТЕ РИСКОВИ ЕКСПОЗИЦИИ И УСТАНОВЕНИТЕ СПЕЦИФИЧНИ ПРОВИЗИИ ЗА КРЕДИТЕН РИСК НА БАНКОВАТА СИСТЕМА И НА БАНКИТЕ ПО ГРУПИ (СЪГЛАСНО НАРЕДБА № 9 НА БНБ)

1.11.1. ОТЧЕТ ЗА КЛАСИФИЦИРАНИТЕ РИСКОВИ ЕКСПОЗИЦИИ И УСТАНОВЕНИТЕ СПЕЦИФИЧНИ ПРОВИЗИИ ЗА КРЕДИТЕН РИСК НА БАНКОВАТА СИСТЕМА КЪМ 31 МАРТ 2009 г.

(хил. лв.)

Позиции	Експозиции под наблюдение					Необслужвани експозиции					Експозиции загуба					Общо специфични провизии за кредитен риск
	Стойност преди обезценка по МСС 39	Обезценка по МСС 39	Балансова стойност	Рискова стойност	Специфични провизии за кредитен риск	Стойност преди обезценка по МСС 39	Обезценка по МСС 39	Балансова стойност	Рискова стойност	Специфични провизии за кредитен риск	Стойност преди обезценка по МСС 39	Обезценка по МСС 39	Балансова стойност	Рискова стойност	Специфични провизии за кредитен риск	
а	1	2	3	4	5=3–4	6	7	8	9	10=8–9	11	12	13	14	15=13–14	16=5+10+15
А. Класифицирани рискови експозиции (провизирани)	**412 405**	**5 995**	**406 410**	**364 516**	**41 894**	**138 732**	**22 310**	**116 422**	**78 251**	**38 171**	**317 447**	**97 601**	**219 848**	**58 029**	**161 819**	**241 884**
Б. Класифицирани рискови експозиции (непровизирани)	**1 343 801**	**78 579**	**1 265 223**			**389 779**	**79 396**	**310 381**			**753 778**	**607 676**	**146 101**			
Общо (А + Б)	**1 756 206**	**84 574**	**1 671 633**	**364 516**	**41 894**	**528 511**	**101 706**	**426 803**	**78 251**	**38 171**	**1 071 225**	**705 277**	**365 949**	**58 029**	**161 819**	**241 884**

Позиции	Стойност преди обезценка по МСС 39	Обезценка по МСС 39	Риск от загуби по Наредба № 9 за редовни експозиции на портфейлна основа		Риск от загуби по Наредба № 9 за държавен риск на портфейлна основа		Балансова стойност	Рискова стойност	Специфични провизии за кредитен риск	**Г. Други рискови експозиции**
			Процент	Сума	Процент	Сума				Балансова стойност
а	1	2	3	4	5	6	7	8	9=7–8	а
В. Рискови експозиции на портфейлна основа (провизирани)	**172 072**	**5 768**	**9.82**	**16 892**	**0.00**	**0**	**166 304**	**163 458**	**2 846**	**50 526 482**

МЕТОДОЛОГИЧЕСКИ БЕЛЕЖКИ: Промените във формата на отчета отразяват измененията в регулацията, в сила от 31 март 2009 г. (ДВ, бр. 21 от 20 март 2009 г.).

Източник: БНБ.

1.11.2. ОТЧЕТ ЗА КЛАСИФИЦИРАНИТЕ РИСКОВИ ЕКСПОЗИЦИИ И УСТАНОВЕНИТЕ СПЕЦИФИЧНИ ПРОВИЗИИ ЗА КРЕДИТЕН РИСК НА БАНКИТЕ ОТ ПЪРВА ГРУПА КЪМ 31 МАРТ 2009 г.

(хил. лв.)

Позиции	Експозиции под наблюдение					Необслужвани експозиции					Експозиции загуба					Общо специфични провизии за кредитен риск
	Стойност преди обезценка по МСС 39	Обезценка по МСС 39	Балансова стойност	Рискова стойност	Специфични провизии за кредитен риск	Стойност преди обезценка по МСС 39	Обезценка по МСС 39	Балансова стойност	Рискова стойност	Специфични провизии за кредитен риск	Стойност преди обезценка по МСС 39	Обезценка по МСС 39	Балансова стойност	Рискова стойност	Специфични провизии за кредитен риск	
а	1	2	3	4	5=3–4	6	7	8	9	10=8–9	11	12	13	14	15=13–14	16=5+10+15
А. Класифицирани рискови експозиции (провизирани)	**270 534**	**2 917**	**267 617**	**243 878**	**23 739**	**97 419**	**7 804**	**89 615**	**54 486**	**35 129**	**183 396**	**38 839**	**144 559**	**37 947**	**106 612**	**165 480**
Б. Класифицирани рискови експозиции (непровизирани)	**833 680**	**53 524**	**780 156**			**190 902**	**47 874**	**143 026**			**531 852**	**442 642**	**89 209**			
Общо (А + Б)	**1 104 214**	**56 441**	**1 047 773**	**243 878**	**23 739**	**288 321**	**55 678**	**232 641**	**54 486**	**35 129**	**715 248**	**481 481**	**233 768**	**37 947**	**106 612**	**165 480**

Позиции	Стойност преди обезценка по МСС 39	Обезценка по МСС 39	Риск от загуби по Наредба № 9 за редовни експозиции на портфейлна основа		Риск от загуби по Наредба № 9 за държавен риск на портфейлна основа		Балансова стойност	Рискова стойност	Специфични провизии за кредитен риск	**Г. Други рискови експозиции**
			Процент	Сума	Процент	Сума				Балансова стойност
а	1	2	3	4	5	6	7	8	9=7–8	а
В. Рискови експозиции на портфейлна основа (провизирани)	**0**	**0**	**0.00**	**0**	**0.00**	**0**	**0**	**0**	**0**	**30 734 982**

МЕТОДОЛОГИЧЕСКИ БЕЛЕЖКИ: Промените във формата на отчета отразяват измененията в регулацията, в сила от 31 март 2009 г. (ДВ, бр. 21 от 20 март 2009 г.).

Източник: БНБ.

1.11.3. ОТЧЕТ ЗА КЛАСИФИЦИРАНИ РИСКОВИ ЕКСПОЗИЦИИ И УСТАНОВЕНИ СПЕЦИФИЧНИ ПРОВИЗИИ ЗА КРЕДИТЕН РИСК НА БАНКИТЕ ОТ ВТОРА ГРУПА КЪМ 31 МАРТ 2009 г.

(хил. лв.)

Позиции	Експозиции под наблюдение					Необслужвани експозиции					Експозиции загуба					Общо специфични провизии за кредитен риск
	Стойност преди обезценка по МСС 39	Обезценка по МСС 39	Балансова стойност	Рискова стойност	Специфични провизии за кредитен риск	Стойност преди обезценка по МСС 39	Обезценка по МСС 39	Балансова стойност	Рискова стойност	Специфични провизии за кредитен риск	Стойност преди обезценка по МСС 39	Обезценка по МСС 39	Балансова стойност	Рискова стойност	Специфични провизии за кредитен риск	
а	1	2	3	4	5=3–4	6	7	8	9	10=8–9	11	12	13	14	15=13–14	16=5+10+15
А. Класифицирани рискови експозиции (провизирани)	**141 871**	**3 078**	**138 793**	**120 638**	**18 155**	**41 313**	**14 506**	**26 807**	**23 765**	**3 042**	**134 051**	**58 762**	**75 289**	**20 082**	**55 207**	**76 404**
Б. Класифицирани рискови експозиции (непровизирани)	**510 121**	**25 055**	**485 067**			**198 877**	**31 522**	**167 355**			**221 926**	**165 034**	**56 892**			
Общо (А + Б)	**651 992**	**28 133**	**623 860**	**120 638**	**18 155**	**240 190**	**46 028**	**194 162**	**23 765**	**3 042**	**355 977**	**223 796**	**132 181**	**20 082**	**55 207**	**76 404**

Позиции	Стойност преди обезценка по МСС 39	Обезценка по МСС 39	Риск от загуби по Наредба № 9 за редовни експозиции на портфейлна основа		Риск от загуби по Наредба № 9 за държавен риск на портфейлна основа		Балансова стойност	Рискова стойност	Специфични провизии за кредитен риск	**Г. Други рискови експозиции**
			Процент	Сума	Процент	Сума				Балансова стойност
а	1	2	3	4	5	6	7	8	9=7–8	а
В. Рискови експозиции на портфейлна основа (провизирани)	**172 072**	**5 768**	**9.82**	**16 892**	**0.00**	**0**	**166 304**	**163 458**	**2 846**	**19 791 500**

МЕТОДОЛОГИЧЕСКИ БЕЛЕЖКИ: Промените във формата на отчета отразяват измененията в регулацията, в сила от 31 март 2009 г. (ДВ, бр. 21 от 20 март 2009 г.).

Източник: БНБ.

1.12. МЕЖДУБАНКОВ ПАРИЧЕН ПАЗАР*

Май 2009 г.	Обеми (хил. лв.)				Лихвени проценти			Свръхрезерви** (хил. лв.)
	депозити	репо-сделки	покупки на ДЦК	общ обем	по предоставени депозити	по репо-сделки	среден за деня	
7	500 647	30 485	0	531 132	2.71	2.17	2.68	29 964
8	359 360	35 244	2	394 606	2.38	2.31	2.37	- 197 904
11	449 013	32 100	0	481 113	2.37	2.16	2.36	28 195
12	444 321	23 536	0	467 857	2.38	2.14	2.37	20 821
13	405 050	18 285	0	423 335	2.39	2.11	2.38	- 152 019
14	374 991	20 780	4 835	400 606	2.42	2.20	2.41	- 206 894
15	310 319	26 363	0	336 682	2.39	2.32	2.38	- 137 187
16	235 800	27 263	0	263 063	2.41	2.38	2.41	- 95 408
18	347 039	26 664	0	373 703	2.46	2.47	2.46	- 56 365
19	350 809	15 759	0	366 568	2.48	2.43	2.48	- 120 946
20	360 447	18 459	0	378 906	2.41	2.40	2.41	- 142 900
21	428 420	27 231	0	455 651	2.61	2.57	2.61	- 90 236
22	332 865	27 099	96	360 060	2.59	2.40	2.57	- 32 108
25	288 581	26 159	0	314 740	2.50	2.36	2.49	- 35 507
26	310 138	20 367	700	331 205	2.56	2.39	2.55	- 13 141
27	196 623	26 284	4 384	227 291	2.69	2.52	2.67	17 818
28	307 615	25 937	0	333 552	2.63	2.41	2.61	85 794
29	256 405	32 442	149	288 996	2.54	2.65	2.55	496 933
30	268 900	35 375	0	304 275	2.38	2.38	2.38	481 396
Средно за месеца	**343 544**	**26 096**	**535**	**370 176**	**2.49**	**2.36**	**2.48**	**64 247**

* Включва сделките на банките и на тези небанкови финансови институции, които са първични дилъри на ДЦК и които имат разплащателни сметки в БНБ.
** Периодът на статистическо отчитане (календарен месец) на свръхрезервите не съвпада с периода на поддържане на задължителните минимални резерви по Наредба № 21 на БНБ. За изчисляването на среднодневния месечен размер на свръхрезервите се използват данни и за почивните дни.
Забележка: Средният лихвен процент за деня е среднопретеглен за извършените през деня операции.

Източник: БНБ.

1.13. ВАЛУТЕН ПАЗАР

(евро)

Май 2009 г.	БНБ с банки		БНБ с крайни клиенти		Междубанкови сделки	Банки с крайни клиенти	
	купени	продадени	купени	продадени		купени	продадени
7	474 800 000	477 500 000	47 429 329	1 274 698	3 286 741	123 200 225	87 835 288
8	517 460 000	465 200 000	107 905	1 864 433	10 357 840	79 231 003	89 460 326
11	503 900 000	534 600 000	24 020	510 878	11 346 639	102 830 791	105 617 501
12	421 550 000	422 450 000	123 554	377 627	6 431 658	70 805 364	72 084 696
13	569 150 000	526 850 000	27 486	5 779 453	3 351 848	111 216 480	68 544 312
14	581 445 000	493 850 000	56 567	352 744	311 538	100 033 724	68 134 935
15	578 900 000	567 000 000	52 378	389 838	2 834 898	71 512 784	85 911 306
16	8 800 000	10 000 000	48 544	734 532	36 988	24 736 492	26 033 740
18	470 850 000	491 450 000	82 177	20 871 929	302 235	56 840 740	79 020 322
19	550 500 000	568 900 000	124 131	1 714 689	245 246	53 054 906	75 695 166
20	479 050 000	500 050 000	192 524	2 161 980	603 915	63 018 091	94 676 854
21	554 650 000	578 250 000	1 500 675	382 737	1 578 025	68 242 121	75 883 175
22	515 200 000	517 500 000	53 242	431 192	1 174 332	61 109 572	128 413 324
25	563 150 000	589 650 000	39 211 812	419 134	3 406 584	73 307 231	92 365 350
26	500 300 000	534 100 000	19 846	489 793	4 435 775	55 633 458	88 439 001
27	559 000 000	579 700 000	130 450	1 114 354	1 451 995	81 316 902	86 400 413
28	498 500 000	527 200 000	212 964	33 635 368	611 337	77 529 918	76 424 613
29	609 800 000	645 500 000	28 249	432 297	315 648	69 441 008	85 396 519
30	0	4 000 000	709 720	465 432	174 197	33 130 357	30 464 886
Общо за месеца	**8 957 005 000**	**9 033 750 000**	**90 135 573**	**73 403 108**	**52 257 439**	**1 376 191 167**	**1 516 801 727**
Среднодневно	**471 421 316**	**475 460 526**	**4 743 978**	**3 863 321**	**2 750 392**	**72 431 114**	**79 831 670**

Източник: БНБ.

1.14. КУПЕНА И ПРОДАДЕНА НАЛИЧНА ВАЛУТА (ПОДРАЗДЕЛЕНИЯ НА ЕВРОТО) ОТ РЕГИОНАЛНИТЕ КАСОВИ ПОДРАЗДЕЛЕНИЯ НА БНБ*

(хил. евро)

	Купена валута**	Продадена валута***
I.2008	120	6 277
II.2008	83	3 764
III.2008	121	1 569
IV.2008	75	2 610
V.2008	97	2 759
VI.2008	128	1 274
VII.2008	102	688
VIII.2008	103	985
IX.2008	115	3 632
X.2008	119	9 764
XI.2008	74	5 127
XII.2008	62	7 693
I.2009	94	5 499
II.2009	95	1 712
III.2009	942	1 945
IV.2009	81	3 223
V.2009	86	3 944
VI.2009	59	3 740
в т.ч. по дни		
1	1	185
2	2	240
3	1	254
4	1	273
5	5	129
8	2	297
9	1	169
10	11	49
11	1	200
12	3	130
15	4	191
16	1	133
17	3	129
18	7	362
19	1	145
22	1	101
23	2	134
24	0	63
25	3	288
26	1	104
29	5	91
30	4	73

* Операции само с физически лица.
** Включва всички валути, подразделения на еврото.
*** Включва само евро.

Източник: БНБ.

1.15. ОСНОВЕН ЛИХВЕН ПРОЦЕНТ

В сила от	ОЛП	
	прост годишен	ефективен годишен
1.I.2008	4.68	4.78
1.II.2008	4.75	4.85
1.III.2008	4.83	4.94
1.IV.2008	4.85	4.96
1.V.2008	4.93	5.04
1.VI.2008	4.96	5.07
1.VII.2008	5.06	5.18
1.VIII.2008	5.25	5.38
1.IX.2008	5.23	5.36
1.X.2008	5.38	5.51
1.XI.2008	5.72	5.87
1.XII.2008	5.77	5.93
1.I.2009	5.17	5.29
1.II.2009	3.92	3.99
1.III.2009	3.49	3.55
1.IV.2009	3.53	3.59
1.V.2009	2.27	2.29
1.VI.2009	2.35	2.38
1.VII.2009	2.24	2.26

Източник: БНБ.

1.16. ЛИХВЕНИ ПРОЦЕНТИ[1] ПО НОВ БИЗНЕС ПО КРЕДИТИ, РАЗЛИЧНИ ОТ ОВЪРДРАФТ, ПО ПЕРИОД НА ПЪРВОНАЧАЛНО ФИКСИРАНЕ НА ЛИХВЕНИЯ ПРОЦЕНТ

		Нефинансови предприятия				Домакинства							
		Кредити до 1 млн. евро		Кредити над 1 млн. евро		Кредити за потребление			Жилищни кредити			Други кредити	
		Общо	от които: със срок на първоначално фиксиране до 1 година	Общо	от които: със срок на първоначално фиксиране до 1 година	Общо	от които: със срок на първоначално фиксиране до 1 година	Годишен процент на разходите	Общо	от които: със срок на първоначално фиксиране до 1 година	Годишен процент на разходите	Общо	от които: със срок на първоначално фиксиране до 1 година
2008	V	10.63	10.71	9.31	9.31	10.77	10.78	12.03	8.81	8.82	9.24	12.85	12.86
	VI	10.73	10.78	9.74	9.74	10.80	10.81	11.96	8.81	8.81	9.72	12.45	12.45
	VII	10.91	10.94	9.28	9.28	11.15	11.16	12.26	9.07	9.07	9.91	12.61	12.62
	VIII	10.96	11.00	11.33	11.33	11.66	11.67	12.74	9.53	9.55	10.35	12.92	12.92
	IX	11.24	11.27	8.80	8.80	11.59	11.60	12.37	9.45	9.46	10.24	12.52	12.52
	X	11.35	11.38	10.46	10.48	12.07	12.08	12.84	9.49	9.51	10.36	12.61	12.62
	XI	11.63	11.65	10.25	10.25	12.41	12.42	13.31	10.48	10.48	11.13	13.22	13.23
	XII	11.78	11.83	10.93	10.93	12.41	12.45	13.56	10.23	10.23	10.74	12.32	12.35
2009	I	11.99	12.06	9.82	9.82	12.42	12.43	13.61	10.49	10.49	11.25	13.32	13.35
	II	11.56	11.60	8.34	8.34	12.50	12.51	13.72	9.95	9.95	10.63	13.84	13.94
	III	11.27	11.39	10.76	10.98	12.27	12.28	13.44	9.65	9.65	10.38	12.74	13.29
	IV	11.25	11.34	9.74	9.85	12.92	12.94	14.02	9.81	9.83	10.51	13.55	13.57
	V	11.16	11.25	9.27	9.29	13.96	13.98	15.01	10.39	10.39	11.01	12.98	12.99

[1] Лихвените проценти са по левови инструменти.

Източник: БНБ.

1.17. ОБЕМИ[1] ПО НОВ БИЗНЕС ПО КРЕДИТИ, РАЗЛИЧНИ ОТ ОВЪРДРАФТ, ПО ПЕРИОД НА ПЪРВОНАЧАЛНО ФИКСИРАНЕ НА ЛИХВЕНИЯ ПРОЦЕНТ

(млн. лв.)

		Нефинансови предприятия				Домакинства					
		Кредити до 1 млн. евро		Кредити над 1 млн. евро		Кредити за потребление		Жилищни кредити		Други кредити	
		Общо	от които: със срок на първоначално фиксиране до 1 година	Общо	от които: със срок на първоначално фиксиране до 1 година	Общо	от които: със срок на първоначално фиксиране до 1 година	Общо	от които: със срок на първоначално фиксиране до 1 година	Общо	от които: със срок на първоначално фиксиране до 1 година
2008	V	134.7	129.5	135.7	135.7	380.3	377.4	98.6	98.0	42.3	42.2
	VI	170.6	167.1	56.8	56.8	415.8	413.1	104.5	103.7	53.8	53.7
	VII	149.7	147.0	84.8	84.8	416.1	413.5	95.3	94.6	43.0	43.0
	VIII	107.3	105.1	108.5	108.5	336.0	333.8	76.4	75.7	32.0	32.0
	IX	114.7	112.9	95.3	95.3	319.2	316.6	71.8	71.3	39.4	39.4
	X	112.6	109.4	115.3	111.3	264.0	262.2	63.6	63.1	32.8	32.7
	XI	75.2	73.6	74.6	74.6	117.6	116.8	40.9	40.9	13.3	13.3
	XII	59.8	58.1	145.9	145.9	75.8	74.9	34.3	34.3	11.7	11.6
2009	I	30.6	30.0	68.7	68.7	64.0	63.6	15.6	15.6	7.1	7.0
	II	52.6	50.9	39.7	39.7	87.0	86.4	15.9	15.9	12.5	12.2
	III	68.9	63.7	91.9	79.2	129.4	128.6	30.8	30.8	19.2	17.0
	IV	70.9	68.4	28.1	26.1	138.5	137.8	33.1	32.5	15.5	15.5
	V	49.8	48.1	98.0	96.0	115.7	115.1	22.9	22.9	13.8	13.8

[1] Обемите са по левови инструменти.

Източник: БНБ.

1.18. ЛИХВЕНИ ПРОЦЕНТИ[1] ПО САЛДА ПО КРЕДИТИ

		Кредити, различни от овърдрафт										Овърдрафт [2]	
		Нефинансови предприятия			Домакинства							Нефинансови предприятия	Домакинства
					Кредити за потребление			Жилищни кредити		Други кредити			
		до 1 година	от 1 до 5 години	над 5 години	до 1 година	от 1 до 5 години	над 5 години	Общо	от които: над 5 години	Общо	от които: от 1 до 5 години		
2008	V	9.79	10.49	10.26	11.77	12.30	10.66	8.93	8.90	12.52	13.50	9.54	13.76
	VI	10.03	10.55	10.31	12.22	12.29	10.62	8.94	8.91	12.56	13.54	9.59	13.78
	VII	10.23	10.63	10.38	12.35	12.28	10.67	8.98	8.95	12.60	13.54	9.72	13.08
	VIII	10.28	10.76	10.57	12.41	12.39	10.79	9.02	8.99	12.59	13.55	9.82	13.21
	IX	10.32	10.73	10.61	12.82	12.38	10.85	9.02	8.99	12.58	13.53	9.84	13.01
	X	10.78	11.02	11.09	13.45	12.90	11.65	9.18	9.15	12.77	13.70	10.24	13.37
	XI	11.01	11.35	11.80	14.01	13.29	12.02	9.74	9.72	12.90	13.78	10.36	13.58
	XII	11.09	11.43	11.88	14.34	13.43	12.08	9.84	9.81	12.98	13.91	10.36	13.64
2009	I	10.69	11.14	11.59	14.51	13.36	12.04	9.78	9.76	12.88	13.93	10.53	13.71
	II	10.63	10.91	11.28	14.47	13.14	11.91	9.61	9.59	12.88	13.99	9.95	13.70
	III	10.72	10.92	11.33	14.32	13.11	11.89	9.62	9.60	12.94	14.09	9.76	14.00
	IV	10.64	10.84	11.26	14.47	13.19	11.99	9.63	9.61	13.02	14.17	9.59	14.62
	V	10.75	10.73	11.07	14.58	13.15	11.98	9.57	9.55	12.88	13.98	9.60	14.77

[1] Лихвените проценти са по левови инструменти.
[2] Лихвените проценти и обеми за овърдрафт по нов бизнес и по салда съвпадат.

Източник: БНБ.

1.19. ОБЕМИ[1] ПО САЛДА ПО КРЕДИТИ

(млн. лв.)

		Кредити, различни от овърдрафт										Овърдрафт [2]	
		Нефинансови предприятия			Домакинства							Нефинансови предприятия	Домакинства
					Кредити за потребление			Жилищни кредити		Други кредити			
		до 1 година	от 1 до 5 години	над 5 години	до 1 година	от 1 до 5 години	над 5 години	Общо	от които: над 5 години	Общо	от които: от 1 до 5 години		
2008	V	738.6	1800.5	1908.1	21.9	1417.2	4436.8	3771.0	3707.3	771.8	400.9	3186.4	1353.7
	VI	732.4	1812.9	1966.3	21.7	1419.5	4482.6	3814.8	3752.3	782.6	403.9	3422.7	1395.6
	VII	749.2	1851.7	2007.5	23.0	1435.9	4630.3	3851.1	3788.3	787.1	402.2	3454.0	1441.0
	VIII	743.6	1853.8	2009.9	23.2	1413.4	4600.6	3864.0	3802.4	778.3	393.7	3332.9	1486.8
	IX	828.0	1855.1	2023.9	22.6	1398.9	4698.4	3879.2	3819.4	772.1	386.8	3576.2	1556.1
	X	786.5	1812.2	2013.1	22.7	1391.1	4748.1	3880.7	3822.4	754.3	375.6	3607.6	1600.8
	XI	744.3	1818.0	2009.9	20.6	1364.1	4739.6	3878.6	3823.1	739.7	364.2	3676.0	1622.8
	XII	668.7	1797.5	2000.7	18.9	1320.8	4696.5	3854.6	3800.8	709.2	350.4	3580.8	1638.0
2009	I	592.6	1754.5	2024.2	17.4	1281.6	4646.0	3812.6	3761.3	682.5	335.0	3664.9	1659.0
	II	566.3	1707.0	2030.7	15.9	1247.0	4618.6	3783.7	3734.7	657.1	321.7	3653.0	1652.7
	III	478.8	1689.7	2058.1	14.8	1227.5	4665.3	4017.5	3966.7	641.0	311.0	3589.8	1689.6
	IV	445.7	1641.5	2053.4	14.1	1204.9	4654.8	3986.8	3937.6	628.6	303.5	3716.4	1686.1
	V	437.2	1590.7	2068.9	13.1	1176.7	4627.9	3950.6	3903.3	612.7	292.6	3666.1	1707.5

[1] Обемите са по левови инструменти.
[2] Лихвените проценти и обеми за овърдрафт по нов бизнес и по салда съвпадат.

Източник: БНБ.

1.20. ЛИХВЕНИ ПРОЦЕНТИ[1] ПО НОВ БИЗНЕС ПО ДЕПОЗИТИ С ДОГОВОРЕН МАТУРИТЕТ

		Нефинансови предприятия		Домакинства	
		Общо	от които: до 1 година	Общо	от които: до 1 година
2008	V	5.10	5.10	5.13	5.07
	VI	5.20	5.21	5.33	5.29
	VII	5.49	5.50	5.80	5.79
	VIII	5.44	5.44	5.89	5.88
	IX	5.76	5.81	5.98	5.97
	X	5.71	5.73	6.28	6.28
	XI	6.25	6.32	7.09	7.08
	XII	6.63	6.73	8.03	8.03
2009	I	6.59	6.60	8.14	8.16
	II	5.80	5.79	7.71	7.74
	III	6.00	5.89P	7.81	7.82
	IV	5.79	5.68	8.11	8.12
	V	5.69	5.66	8.23	8.24

[1] Лихвените проценти са по левови инструменти.

Източник: БНБ.

1.21. ОБЕМИ[1] ПО НОВ БИЗНЕС ПО ДЕПОЗИТИ С ДОГОВОРЕН МАТУРИТЕТ

(млн. лв.)

		Нефинансови предприятия		Домакинства	
		Общо	от които: до 1 година	Общо	от които: до 1 година
2008	V	2193.0	2148.4	503.3	480.4
	VI	1419.0	1415.4	477.4	462.0
	VII	1509.1	1504.0	569.2	554.6
	VIII	1649.5	1645.1	520.2	511.2
	IX	1788.7	1715.4	552.5	542.2
	X	2087.4	2003.1	626.3	618.4
	XI	1743.3	1670.4	641.3	631.9
	XII	2253.5	2211.3	1050.7	1036.9
2009	I	1686.8	1672.7	954.7	937.4
	II	1299.5	1288.8	758.4	739.7
	III	1068.7	1032.4P	911.4	886.9
	IV	1087.8	1046.9	995.2	976.2
	V	917.8	904.3	832.5	826.6

[1] Обемите са по левови инструменти.

Източник: БНБ.

1.22. ЛИХВЕНИ ПРОЦЕНТИ[1] ПО САЛДА ПО ДЕПОЗИТИ

		Нефинансови предприятия			Домакинства		
		Овърнайт-депозити[2]	Депозити с договорен матуритет		Овърнайт-депозити[2]	Депозити с договорен матуритет	
			до 2 години	над 2 години		до 2 години	над 2 години
2008	V	0.72	4.63	2.56	0.89	4.75	6.87
	VI	0.70	4.80	2.56	0.92	4.87	6.86
	VII	0.85	4.92	2.64	0.90	5.04	6.85
	VIII	0.77	5.20	2.48	0.89	5.19	6.84
	IX	0.79	5.36	3.69	0.89	5.27	6.87
	X	0.78	5.47	3.99	0.89	5.27	6.85
	XI	0.85	5.76	3.89	0.91	5.52	6.90
	XII	0.72	6.13	1.90	0.91	5.99	6.88
2009	I	0.55	6.06	2.76	0.99	6.36	6.96
	II	0.58	5.92	2.63	1.01	6.52	6.97
	III	0.53	6.01P	2.72P	1.05	6.74	7.02
	IV	0.55	5.84	2.86	1.08	6.88	7.07
	V	0.59	5.91	3.02	1.06	6.98	7.08

[1] Лихвените проценти са по левови инструменти.
[2] Лихвените проценти и обеми за овърнайт-депозити по нов бизнес и по салда съвпадат.

Източник: БНБ.

1.23. ОБЕМИ[1] ПО САЛДА ПО ДЕПОЗИТИ

(млн. лв.)

		Нефинансови предприятия			Домакинства		
		Овърнайт-депозити[2]	Депозити с договорен матуритет		Овърнайт-депозити[2]	Депозити с договорен матуритет	
			до 2 години	над 2 години		до 2 години	над 2 години
2008	V	4597.6	2319.5	85.4	2562.6	3832.3	281.9
	VI	4649.7	2510.5	86.5	2599.3	3890.4	283.4
	VII	4983.6	2487.9	79.6	2632.9	3989.4	285.5
	VIII	4899.1	2533.3	64.9	2676.7	4100.7	284.9
	IX	4870.0	2513.9	131.7	2624.3	4219.7	281.9
	X	4404.1	2496.9	137.5	2514.7	4182.1	275.3
	XI	4315.7	2325.2	139.9	2518.2	4265.6	272.3
	XII	4963.6	2713.9	101.0	2655.7	4665.3	259.9
2009	I	4552.5	2445.0	90.7	2472.8	4952.8	255.4
	II	4178.1	2656.6	81.7	2497.2	5108.9	250.7
	III	4195.4	2626.6P	80.0P	2392.1	5197.7	243.6
	IV	3978.7	2665.3	77.2	2466.4	5254.4	239.4
	V	4033.7	2562.8	77.6	2341.1	5247.6	234.4

[1] Обемите са по левови инструменти.
[2] Лихвените проценти и обеми за овърнайт-депозити по нов бизнес и по салда съвпадат.

Източник: БНБ.

1.24. ДОХОДНОСТ НА ДЦК

		Доходност на лихвоносни ДЦК, деноминирани в левове, постигната на вторичния пазар [1]				Дългосрочен лихвен процент [3]
		3 години	5 години	7 години [2]	10 години	
2008	V	-	4.81	4.52	5.08	4.95
	VI	5.01	5.37	5.10	5.58	5.17
	VII	-	6.08	-	5.87	5.17
	VIII	5.48	5.59	6.07	5.40	5.17
	IX	-	-	-	5.87	5.17
	X	5.11	6.62	-	6.44	5.17
	XI	-	-	-	7.94	6.00
	XII	3.38	4.09	-	7.68	7.76
2009	I	-	4.40	6.17	7.23	7.14
	II	-	6.17	4.67	7.19	7.09
	III	-	4.45	4.70	6.73	7.73
	IV	-	4.45	-	7.06	7.24
	V	-	5.88	4.74	7.07	7.08

[1] Постигнатата доходност е среднопретеглена ефективна доходност от индивидуалните сделки на вторичния пазар през отчетния период. Използвана е *ISMA* формула и бройна конвенция *ACT/365*.
[2] В седемгодишните ДЦК се включват и емисиите от седем години и три месеца.
[3] ДЛП – дългосрочен лихвен процент за оценка степента на сближаване. Определя се на база доходността до падеж на вторичния пазар по дългосрочна ценна книга (бенчмарк), емитирана от Министерството на финансите (сектор *Централно държавно управление*) и деноминирана в национална валута. Използвана е *ISMA* формула и бройна конвенция *ACT/365*.

Източник: БНБ.

1.25. ИНДЕКСИ НА МЕЖДУБАНКОВИЯ ПАЗАР [1]

		ОЛП [2]	ЛЕОНИА	EONIA [3]	СОФИБОР				EURIBOR [3]			
					1 месец	3 месеца	6 месеца	12 месеца	1 месец	3 месеца	6 месеца	12 месеца
2008	V	4.93	4.96	4.01	6.52	6.88	7.14	8.08	4.39	4.86	4.90	4.99
	VI	4.96	5.06	4.01	6.60	7.02	7.30	8.33	4.47	4.94	5.09	5.36
	VII	5.06	5.25	4.19	6.75	7.19	7.53	8.51	4.47	4.96	5.15	5.39
	VIII	5.25	5.23	4.30	6.80	7.31	7.60	8.65	4.49	4.97	5.16	5.32
	IX	5.23	5.38	4.27	6.80	7.32	7.65	8.67	4.66	5.02	5.22	5.38
	X	5.38	5.72	3.82	7.22	7.69	8.05	8.94	4.83	5.11	5.18	5.25
	XI	5.72	5.77	3.15	7.36	7.89	8.31	9.16	3.84	4.24	4.29	4.35
	XII	5.77	5.17	2.49	7.07	7.74	8.25	9.24	2.99	3.29	3.37	3.45
2009	I	5.17	3.92	1.81	6.21	7.03	7.92	9.31	2.14	2.46	2.54	2.62
	II	3.92	3.49	1.26	5.63	6.61	7.74	9.31	1.63	1.94	2.03	2.14
	III	3.49	3.53	1.06	5.64	6.58	7.86	9.53	1.27	1.64	1.77	1.91
	IV	3.53	2.27	0.84	4.97	6.05	7.47	9.64	1.01	1.42	1.61	1.77
	V	2.27	2.35	0.78	4.80	5.98	7.40	9.71	0.88	1.28	1.48	1.64

[1] Месечните стойности на индексите са изчислени като средноаритметични от дневните стойности.
[2] От 1 февруари 2005 г. съгласно Решение на Управителния съвет на БНБ размерът на ОЛП е равен на средната аритметична величина от стойностите на индекса ЛЕОНИА (*LEONIA: LEv OverNight Index Average*, справочен индекс на сключените и изпълнени сделки с овърнайт-депозити в български левове) за работните дни на предходния календарен месец (базисен период).
[3] По данни на ЕЦБ.

Източник: БНБ.

1.26. ЛИХВЕН ДИФЕРЕНЦИАЛ МЕЖДУ ОСНОВНИЯ ЛИХВЕН ПРОЦЕНТ И МЕСЕЧНИЯ ЛИБОР ЗА ЕВРОТО

(%)

Дата	ОЛП ефективна годишна стойност (**I**)[1]	Лихвен процент (евро) (**If**)	Лихвен диференциал[2]
2.I.2008	4.78	4.23	0.53
1.II.2008	4.85	4.19	0.64
3.III.2008	4.94	4.20	0.71
1.IV.2008	4.96	4.36	0.58
1.V.2008	5.04	4.39	0.63
2.VI.2008	5.07	4.46	0.59
1.VII.2008	5.18	4.45	0.70
1.VIII.2008	5.38	4.48	0.86
1.IX.2008	5.36	4.51	0.81
1.X.2008	5.51	5.07	0.42
3.XI.2008	5.87	4.39	1.42
1.XII.2008	5.93	3.52	2.32
2.I.2009	5.29	2.56	2.67
2.II.2009	3.99	1.73	2.22
2.III.2009	3.55	1.51	2.01
1.IV.2009	3.59	1.11	2.45
1.V.2009	2.29	0.94	1.34
1.VI.2009	2.38	0.93	1.44

[1] Изчислена на годишна база.
[2] Изчислен по формулата: $\mathbf{ID} = \left[\frac{1+\mathbf{I}/100}{1+\mathbf{If}/100} - 1\right] \times 100$

Източници: БНБ, Ройтерс.

1.27. КОТИРОВКИ НА БЪЛГАРСКИТЕ ГЛОБАЛНИ ОБЛИГАЦИИ

Дата	**Глобални облигации в евро** (евро на 100 евро номинал)		**Глобални облигации в щатски долари** (щ.д. на 100 щ.д. номинал)	
	купува	продава	купува	продава
1.V.2009	105.48	106.54	105.31	106.69
5.V.2009	105.63	106.76	105.72	107.10
6.V.2009	106.16	107.13	106.18	107.52
7.V.2009	106.38	107.24	106.58	107.71
8.V.2009	106.44	107.28	106.49	107.61
11.V.2009	106.53	107.35	106.58	107.73
12.V.2009	106.68	107.50	106.73	107.98
13.V.2009	106.67	107.57	106.80	108.11
14.V.2009	106.65	107.53	106.88	108.44
15.V.2009	106.78	107.55	107.30	108.82
18.V.2009	106.71	107.61	106.94	108.55
19.V.2009	106.94	107.72	107.10	108.63
20.V.2009	106.75	107.62	106.66	108.25
21.V.2009	106.91	107.86	106.95	108.00
22.V.2009	106.94	107.94	106.76	107.94
26.V.2009	106.62	107.59	106.53	107.81
27.V.2009	106.63	107.57	106.53	107.98
28.V.2009	106.54	107.55	106.61	107.73
29.V.2009	106.44	107.44	106.52	107.61
1.VI.2009	106.53	107.53	106.58	107.78
2.VI.2009	106.55	107.50	106.43	107.46
3.VI.2009	106.52	107.51	106.48	107.52
4.VI.2009	105.89	106.76	106.04	107.05
5.VI.2009	105.77	106.82	106.11	107.14
8.VI.2009	105.68	106.74	106.01	107.04
9.VI.2009	105.62	106.75	106.04	107.14
10.VI.2009	105.49	106.66	105.69	106.72
11.VI.2009	105.59	106.59	105.77	106.83
12.VI.2009	105.62	106.64	106.01	107.01
15.VI.2009	105.69	106.80	105.86	106.79
16.VI.2009	105.59	106.84	106.03	107.03
17.VI.2009	105.73	106.83	105.82	106.82
18.VI.2009	105.61	106.68	105.60	106.48
19.VI.2009	105.60	106.65	105.41	106.29
22.VI.2009	105.28	106.65	105.37	106.37
23.VI.2009	104.80	106.12	104.91	105.79
24.VI.2009	104.83	106.14	104.75	105.62
25.VI.2009	104.88	106.32	104.88	106.01
26.VI.2009	104.93	106.37	104.82	105.94
29.VI.2009	104.93	106.27	105.03	106.20
30.VI.2009	104.72	106.29	104.83	106.03

Източник: Ройтерс.

2 Външен сектор

2.1. ПЛАТЕЖЕН БАЛАНС *

(млн. евро)

	Месечни данни													Акумулирани данни от началото на годината		Акумулирани данни за последните дванадесет месеца	
	IV	V	VI	VII	VIII	IX	X	XI	XII	I	II	III	IV	към 30.IV. 2008	към 30.IV. 2009	към 30.IV. 2008	към 30.IV. 2009
	2008									2009							
А. Текуща сметка [1]	**-797.5**	**-789.0**	**-898.2**	**-489.6**	**-291.0**	**-600.7**	**-1073.4**	**-847.2**	**-867.5**	**-481.9**	**-285.9**	**-504.2**	**-418.3**	**-2777.6**	**-1690.3**	**-7615.0**	**-7546.9**
Стоки: кредит (*FOB*)	1372.2	1320.7	1395.1	1516.3	1308.3	1403.1	1286.8	1076.2	950.1	810.4	896.3	962.8	825.5	5020.9	3495.1	14592.9	13751.7
Стоки: дебит (*FOB*)	-2135.3	-2127.4	-2312.8	-2316.3	-1938.1	-2095.3	-2259.1	-1828.7	-1595.5	-1154.0	-1245.4	-1408.8	-1290.5	-7562.6	-5098.6	-22327.7	-21571.8
Търговски баланс [2]	-763.1	-806.7	-917.7	-800.0	-629.8	-692.2	-972.3	-752.5	-645.4	-343.5	-349.1	-446.0	-464.9	-2541.8	-1603.6	-7734.8	-7820.1
Услуги: кредит	312.8	472.2	661.2	819.1	807.7	583.0	323.9	289.0	276.4	263.1	248.3	269.4	292.7	1139.2	1073.5	4900.0	5306.0
Транспорт [3]	102.4	130.5	176.3	213.9	201.8	157.4	110.6	89.8	82.2	74.2	76.6	84.0	80.0	390.6	314.8	1446.8	1477.3
Пътувания [4]	107.2	208.1	363.8	488.2	490.0	296.1	107.3	79.3	106.9	86.3	79.8	95.2	120.0	393.5	381.3	2328.9	2520.9
Други услуги	103.3	133.7	121.1	117.0	115.9	129.5	106.1	120.0	87.4	102.5	91.9	90.3	92.7	355.1	377.4	1124.3	1307.9
Услуги: дебит	-392.0	-395.4	-435.2	-422.3	-419.4	-411.4	-381.9	-300.7	-314.9	-302.5	-245.6	-287.3	-299.7	-1461.5	-1135.1	-4266.4	-4216.2
Транспорт [3]	-122.9	-132.3	-142.2	-139.8	-141.9	-131.7	-136.3	-99.8	-85.6	-83.9	-74.9	-80.4	-85.3	-467.0	-324.5	-1338.4	-1334.1
Пътувания [4]	-128.2	-141.0	-143.6	-133.8	-166.8	-162.0	-144.7	-113.3	-108.3	-108.0	-92.8	-101.6	-111.6	-502.2	-414.1	-1443.5	-1527.7
Други услуги	-140.9	-122.1	-149.4	-148.6	-110.6	-117.7	-100.8	-87.6	-121.0	-110.5	-77.9	-105.4	-102.7	-492.3	-396.5	-1484.5	-1354.3
Услуги, нето	-79.1	76.8	226.0	396.8	388.4	171.6	-57.9	-11.7	-38.5	-39.4	2.6	-17.9	-6.9	-322.3	-61.6	633.6	1089.9
Стоки и нефакторни услуги, нето	-842.2	-729.8	-691.7	-403.2	-241.4	-520.6	-1030.2	-764.2	-683.9	-382.9	-346.5	-463.9	-471.8	-2864.1	-1665.2	-7101.2	-6730.2
Доход: кредит	132.9	133.6	143.0	142.7	162.6	176.9	170.3	150.4	128.5	128.9	119.8	139.7	123.7	577.5	512.1	1639.1	1720.1
Компенсации на наетите [5]	110.7	111.8	116.4	111.6	134.8	146.2	145.4	114.0	99.5	101.5	97.0	94.9	93.3	476.7	386.7	1351.3	1366.2
Инвестиционен доход	22.1	21.9	26.6	31.1	27.9	30.6	24.9	36.4	29.0	27.4	22.8	44.8	30.4	100.8	125.4	287.7	353.8
Преки инвестиции	1.0	0.0	1.5	-0.1	-0.3	0.9	-0.7	12.4	0.3	0.3	0.1	0.4	1.4	4.2	2.3	9.5	16.2
Портфейлни инвестиции	9.4	11.2	15.1	19.7	16.6	18.5	17.4	14.5	16.8	19.7	18.2	23.9	23.0	36.3	84.8	109.2	214.6
Други инвестиции	11.8	10.6	10.0	11.5	11.5	11.3	8.3	9.5	11.9	7.3	4.5	20.6	6.0	60.3	38.4	169.1	123.1
Доход: дебит	-303.8	-241.3	-431.9	-245.5	-240.2	-266.5	-180.6	-231.3	-312.7	-237.4	-168.0	-180.8	-145.7	-841.2	-731.9	-2748.0	-2881.9
Компенсации на наетите	-3.8	-2.0	-1.6	-1.9	-1.2	-1.6	-2.0	-2.2	-4.5	-1.7	-1.1	-2.0	-2.5	-10.8	-7.3	-40.3	-24.4
Инвестиционен доход	-300.0	-239.3	-430.3	-243.6	-239.0	-264.9	-178.6	-229.1	-308.2	-235.7	-166.9	-178.8	-143.2	-830.4	-724.6	-2707.7	-2857.5
Преки инвестиции	-240.5	-199.4	-362.7	-165.2	-189.2	-186.8	-125.5	-179.0	-220.1	-123.8	-129.1	-119.9	-109.1	-561.3	-482.0	-2070.5	-2109.8
Портфейлни инвестиции	-0.1	-0.1	-0.1	-25.3	-0.1	-0.1	-0.1	-0.1	-0.1	-65.5	-0.1	-0.1	0.0	-69.9	-65.7	-102.0	-91.7
Други инвестиции	-59.4	-39.8	-67.5	-53.1	-49.7	-78.0	-53.0	-50.0	-88.1	-46.4	-37.7	-58.8	-34.0	-199.2	-176.9	-535.3	-656.1

(продължава)

2.1. ПЛАТЕЖЕН БАЛАНС *

(продължение)

(млн. евро)

	Месечни данни													Акумулирани данни от началото на годината		Акумулирани данни за последните дванадесет месеца	
	IV	V	VI	VII	VIII	IX	X	XI	XII	I	II	III	IV	към 30.IV. 2008	към 30.IV. 2009	към 30.IV. 2008	към 30.IV. 2009
	2008									2009							
Доход, нето	-170.9	-107.7	-288.9	-102.8	-77.6	-89.7	-10.3	-80.9	-184.3	-108.5	-48.3	-41.1	-21.9	-263.7	-219.8	-1109.0	-1161.8
Стоки, нефакторни услуги и доход, нето	-1013.1	-837.5	-980.6	-505.9	-318.9	-610.3	-1040.5	-845.1	-868.2	-491.4	-394.8	-505.0	-493.8	-3127.8	-1884.9	-8210.2	-7892.0
Текущи трансфери, нето	215.7	48.5	82.4	16.4	27.9	9.6	-32.9	-2.2	0.7	9.5	108.9	0.7	75.5	350.3	194.7	595.2	345.1
Текущи трансфери, кредит	269.2	94.6	132.0	74.9	77.4	62.9	69.0	56.8	73.9	62.6	195.1	55.3	127.2	612.7	440.1	1255.0	1081.5
Текущи трансфери, дебит	-53.6	-46.1	-49.6	-58.5	-49.4	-53.3	-101.8	-59.0	-73.2	-53.0	-86.2	-54.6	-51.7	-262.5	-245.4	-659.8	-736.4
Б. Капиталова сметка [1, 6, 7]	**12.6**	**3.3**	**0.4**	**19.2**	**7.2**	**7.7**	**5.4**	**12.5**	**23.2**	**151.0**	**13.7**	**17.8**	**108.5**	**198.4**	**291.0**	**-424.9**	**369.9**
Капиталови трансфери, нето	12.6	3.3	0.4	19.2	7.2	7.7	5.4	12.5	23.2	151.0	14.0	17.8	108.5	198.4	291.2	-424.9	370.2
Общо за групи А и Б	-784.9	-785.7	-897.8	-470.4	-283.7	-592.9	-1068.1	-834.7	-844.3	-330.9	-272.1	-486.4	-309.8	-2579.2	-1399.3	-8039.9	-7176.9
В. Финансова сметка [1, 6]	**1444.1**	**704.2**	**1748.1**	**1167.0**	**1297.5**	**1196.8**	**905.8**	**653.5**	**-341.0**	**-439.7**	**174.9**	**384.9**	**158.5**	**3817.7**	**278.6**	**13562.0**	**7610.5**
Преки инвестиции, нето	696.2	507.2	813.6	665.9	685.9	398.6	640.7	139.2	345.6	289.0	137.3	308.5	196.6	1488.3	931.4	7734.3	5128.0
Преки инвестиции в чужбина	-25.9	-12.5	-15.0	-14.0	51.3	-13.8	-9.4	-12.5	-16.2	-6.9	-3.7	-4.9	-8.4	-436.0	-24.0	-597.4	-66.1
Дялов капитал	-16.2	-10.1	-13.0	-18.0	-10.4	-12.5	-9.9	-13.3	-12.2	-7.1	-3.3	-4.1	-8.4	-414.0	-22.9	-559.5	-122.5
Реинвестирана печалба	0.1	0.1	0.1	0.5	0.5	0.5	1.4	1.4	1.4	0.0	0.0	0.0	0.0	0.6	0.0	3.2	6.1
Друг капитал	-9.8	-2.5	-2.2	3.4	61.2	-1.9	-0.8	-0.5	-5.4	0.2	-0.4	-0.9	0.0	-22.6	-1.1	-41.2	50.3
Преки инвестиции в България [8]	722.1	519.7	828.7	679.9	634.6	412.4	650.0	151.7	361.8	295.9	141.0	313.4	205.0	1924.3	955.4	8339.0	5194.1
Дялов капитал	205.5	186.9	900.9	289.8	257.7	246.9	183.5	203.0	260.4	99.2	151.4	234.4	174.3	688.6	659.3	4299.1	3188.3
Реинвестирана печалба	43.9	43.9	43.9	47.2	47.2	47.2	34.1	34.1	34.1	29.4	29.4	29.4	29.4	167.4	117.6	879.2	449.3
Друг капитал [9]	472.8	288.9	-116.1	342.9	329.6	118.3	432.5	-85.4	67.3	167.3	-39.7	49.6	1.3	1068.3	178.5	3160.8	1556.5
Сливания и придобивания, нето [10]	0.0	0.0	0.0	0.0	0.0	0.0	0.0	0.0	0.0	0.0	0.0	0.0	0.0	0.0	0.0	-7.4	0.0
Портфейлни инвестиции, нето	-84.1	16.4	-145.3	-114.3	-28.1	-153.6	113.4	-161.7	26.8	-264.4	-78.0	6.9	-28.8	-23.3	-364.2	-400.9	-810.6
Портфейлни инвестиции – активи [11]	-25.4	28.8	-166.0	-43.1	-25.6	-49.1	137.7	-24.4	-73.3	-79.2	-81.4	0.1	7.4	37.6	-153.1	-81.0	-368.0
Портфейлни инвестиции – пасиви	-58.7	-12.3	20.7	-71.3	-2.5	-104.5	-24.3	-137.3	100.1	-185.2	3.4	6.8	-36.2	-60.9	-211.2	-319.9	-442.7
Финансови деривати, нето	-13.1	-22.5	-15.6	2.0	-6.2	1.8	-18.4	-2.2	62.3	18.4	-0.8	-3.0	0.1	-44.8	14.8	-78.2	16.1
Други инвестиции, нето	845.1	203.1	1095.3	613.4	646.0	949.9	170.1	678.2	-775.8	-482.8	116.4	72.5	-9.4	2397.4	-303.3	6306.9	3277.0
Други инвестиции – активи	147.4	-48.1	-734.6	387.3	-321.2	354.1	-230.1	300.6	-379.5	-218.8	144.1	378.5	-173.1	960.1	130.6	810.0	-541.0
Търговски кредити, нето [12]	-32.9	-32.9	-32.9	-3.6	-3.5	-3.3	0.0	0.0	0.0	0.0	0.0	0.0	0.0	-157.4	0.0	-175.7	-76.2
Заеми	-9.6	-9.8	-53.9	-9.2	-14.3	-2.0	-16.3	23.6	-19.5	14.4	8.6	-11.9	2.3	-114.3	13.2	-266.1	-88.2
Валута и депозити [13]	189.2	-8.5	-642.4	168.9	-300.1	366.9	-206.5	276.1	-338.7	-248.3	136.2	397.1	-164.1	1217.9	120.9	332.0	-563.3
Други активи	0.7	3.0	-5.5	231.2	-3.3	-7.5	-7.3	0.8	-21.3	15.2	-0.6	-6.7	-11.3	13.9	-3.5	919.8	186.6

(продължава)

2.1. ПЛАТЕЖЕН БАЛАНС *

(продължение)

(млн. евро)

	Месечни данни													Акумулирани данни от началото на годината		Акумулирани данни за последните дванадесет месеца	
	IV	V	VI	VII	VIII	IX	X	XI	XII	I	II	III	IV	към 30.IV. 2008	към 30.IV. 2009	към 30.IV. 2008	към 30.IV. 2009
	2008									2009							
Други инвестиции – пасиви	697.7	251.3	1830.0	226.0	967.1	595.9	400.3	377.6	-396.2	-264.0	-27.7	-306.0	163.7	1437.3	-433.9	5496.9	3818.0
Търговски кредити, нето [14]	62.8	63.2	63.2	19.2	20.3	21.0	6.5	4.5	6.1	0.0	0.0	0.0	0.0	37.5	0.0	261.9	203.8
Заеми	319.3	246.7	637.5	321.8	332.3	432.1	184.5	121.8	63.6	-157.3	93.2	-244.7	61.4	1065.3	-247.4	3339.8	2092.8
Валута и депозити	520.1	-78.9	1149.1	-110.4	618.7	107.2	227.6	227.2	-428.0	-90.2	-97.1	-61.5	50.7	335.0	-198.0	1884.0	1514.5
Други пасиви	-204.5	20.3	-19.9	-4.5	-4.1	35.6	-18.3	24.2	-37.8	-16.5	-23.8	0.2	51.6	-0.4	11.4	11.2	6.9
Общо за групи А, Б и В	659.3	-81.5	850.3	696.6	1013.8	603.9	-162.2	-181.2	-1185.3	-770.6	-97.3	-101.5	-151.3	1238.4	-1120.7	5522.1	433.5
Г. Грешки и пропуски	**207.6**	**-54.1**	**-452.7**	**-287.7**	**-274.8**	**-303.5**	**-372.2**	**230.3**	**-375.2**	**35.9**	**-54.3**	**-19.1**	**156.4**	**-228.7**	**119.0**	**-1828.0**	**-1770.8**
ОБЩ БАЛАНС (общо за групи А, Б, В и Г)	**866.9**	**-135.5**	**397.6**	**408.9**	**739.0**	**300.4**	**-534.4**	**49.1**	**-1560.5**	**-734.7**	**-151.5**	**-120.6**	**5.1**	**1009.7**	**-1001.7**	**3694.1**	**-1337.3**
Д. Резерви и друго финансиране	**-866.9**	**135.5**	**-397.6**	**-408.9**	**-739.0**	**-300.4**	**534.4**	**-49.1**	**1560.5**	**734.7**	**151.5**	**120.6**	**-5.1**	**-1009.7**	**1001.7**	**-3694.1**	**1337.3**
Резервни активи на БНБ [15]	-866.9	135.5	-397.6	-408.9	-739.0	-300.4	534.4	-49.1	1560.5	734.7	151.5	120.6	-5.1	-1009.7	1001.7	-3694.1	1337.3
Ползвани кредити от МВФ, нето	0.0	0.0	0.0	0.0	0.0	0.0	0.0	0.0	0.0	0.0	0.0	0.0	0.0	0.0	0.0	0.0	0.0
Извънредно финансиране	0.0	0.0	0.0	0.0	0.0	0.0	0.0	0.0	0.0	0.0	0.0	0.0	0.0	0.0	0.0	0.0	0.0

* Аналитично представяне на платежния баланс в съответствие с 5-ото издание на *Ръководство по платежен баланс* на МВФ.

1 Предварителни данни. Данните за януари – март 2009 г. са ревизирани. С отчета за май 2009 г. предстои ревизия на данните за платежния баланс за април 2009 г.

2 Данни от митническите декларации, допълнени с данни от НСИ и обработени от БНБ по дата на митническата декларация. Данните са съгласувани с НСИ.
За 2009 г. предварителни данни на НСИ към 4 юни 2009 г., които включват данни от системата *Интрастат* за страните от ЕС и данни от митнически декларации за страните извън ЕС.
Оценката на вноса по цени *FOB* е на база на методология на БНБ и НСИ .

3 Оценки по методология на БНБ и НСИ.

4 Оценки по методология на БНБ и на Министерството на икономиката. Данните за 2007–2009 г. се базират на предварителна информация от НСИ за броя на чуждестранните граждани, посетили страната и българските граждани, пътували в чужбина.

5 Оценки по методология на БНБ.

6 Отрицателният знак (-) показва изтичане на капитал (нарастване на активи или намаление на пасиви).

7 Капиталовата сметка включва статиите *Капиталови трансфери* и *Придобиване/намаление на непроизведени нефинансови активи*.

8 Предварителни данни. Данни от фирми с чуждестранно участие, Агенцията за приватизация, НСИ, Централния депозитар, банките и др. Данните за 2008 г. и 2009 г. включват само реинвестираната печалба на банките.

9 На базата на получените в БНБ отчети за задълженията по финансови кредити на местни лица към чужбина. Поради тримесечната отчетност на тези задължения, данните подлежат на ревизия.

10 В статията се отразяват сделките, които представляват придобивания или сливания.

11 По данни от банките.

12 Включени са отчетените външни вземания на страната по търговски кредити (платени аванси и вземания от доставчици). Поради тримесечната отчетност на тези задължения, данните подлежат на ревизия.

13 За *Други сектори* данни на Банката за международни разплащания (*BIS*) за януари – септември 2008 г. За октомври – декември 2008 г. и за 2009 г. данните подлежат на ревизии.

14 Включени са отчетените външни задължения на страната по търговски кредити (получени аванси и задължения към доставчици). Поради тримесечната отчетност на тези задължения, данните подлежат на ревизия.

15 Не се включват измененията на резервните активи на БНБ, дължащи се на курсови разлики. Отрицателният знак (-) показва увеличение на резервните активи, а положителният (+) – намаление.

Източник: БНБ.

2.2. ИЗНОС И ВНОС

2.2.1. ИЗНОС. НАЧИН НА ИЗПОЛЗВАНЕ, 2009 г.

(млн. евро)

Групи стоки	I	II	III	I трим.	Общо
Потребителски стоки	***247.3***	***271.4***	***270.5***	***789.3***	***789.3***
Храни	44.9	49.5	50.4	144.8	144.8
Цигари	4.9	5.5	5.4	15.7	15.7
Напитки	4.7	5.5	7.2	17.4	17.4
Дрехи и обувки	110.1	105.4	94.2	309.7	309.7
Лекарства и козметика	17.3	33.9	42.2	93.4	93.4
Мебели и домакинско обзавеждане	35.7	43.8	44.5	124.0	124.0
Други	29.7	27.8	26.7	84.2	84.2
Суровини и материали	***367.5***	***409.9***	***379.1***	***1156.5***	***1156.5***
Чугун, желязо и стомана	59.1	42.3	32.7	134.1	134.1
Цветни метали	62.9	111.5	104.6	278.9	278.9
Химически продукти	21.9	21.8	15.9	59.5	59.5
Пластмаси, каучук	18.8	19.8	24.8	63.5	63.5
Торове	12.0	0.6	2.3	15.0	15.0
Текстилни материали	30.1	36.2	30.1	96.4	96.4
Суровини за производство на храни	64.0	71.9	58.4	194.3	194.3
Дървен материал и хартия, картон	11.9	14.1	15.1	41.1	41.1
Цимент	0.1	0.8	0.8	1.7	1.7
Тютюн	16.3	14.3	13.4	44.0	44.0
Други	70.3	76.6	81.0	227.9	227.9
Инвестиционни стоки	***129.5***	***156.7***	***188.7***	***474.9***	***474.9***
Машини, уреди и апарати	35.0	46.6	64.0	145.6	145.6
Електрически машини	16.2	21.2	24.4	61.8	61.8
Транспортни средства	7.3	11.3	23.6	42.2	42.2
Резервни части и оборудване	28.1	29.5	38.9	96.5	96.5
Други	43.0	48.1	37.6	128.7	128.7
Общо неенергийни стоки	**744.4**	**838.0**	**838.3**	**2420.7**	**2420.7**
Енергийни ресурси	**65.8**	**57.9**	**124.1**	**247.8**	**247.8**
Петролни продукти	39.3	24.5	103.3	167.1	167.1
Други	26.5	33.4	20.8	80.6	80.6
Друг износ [1]	0.3	0.4	0.4	1.1	1.1
ОБЩО ИЗНОС (*FOB*)	**810.4**	**896.3**	**962.8**	**2669.5**	**2669.5**

[1] Включва информацията за износа на стоки, некласифицирани другаде.

Източници: Данни от митнически декларации, допълнени с данни от НСИ и обработени от БНБ. Данните са съгласувани с НСИ. Предварителни данни на НСИ, включващи данни от системата *Интрастат* към 4 юни 2009 г., и данни от митнически декларации към 4 юни 2009 г.

2.2.2. ИЗНОС. НАЧИН НА ИЗПОЛЗВАНЕ, 2008 г.

(млн. евро)

Групи стоки	I	II	III	I трим.	IV	V	VI	II трим.	VII	VIII	IX	III трим.	X	XI	XII	IV трим.	Общо
Потребителски стоки	***258.7***	***308.6***	***288.7***	***856.0***	***280.1***	***267.8***	***295.3***	***843.2***	***304.7***	***263.9***	***318.3***	***887.0***	***322.3***	***285.1***	***253.5***	***860.9***	***3447.2***
Храни	40.1	45.7	48.9	134.7	49.3	44.9	52.2	146.4	44.9	45.2	68.4	158.5	69.2	62.1	56.8	188.1	627.8
Цигари	2.2	2.7	2.3	7.2	3.5	3.0	3.0	9.5	3.0	3.1	3.4	9.5	4.0	4.0	4.6	12.5	38.7
Напитки	6.1	8.1	9.1	23.3	11.6	10.0	10.7	32.3	10.9	9.3	9.4	29.6	7.8	6.8	5.7	20.2	105.5
Дрехи и обувки	125.7	144.6	120.7	391.0	109.7	108.4	122.9	341.1	134.4	111.3	112.9	358.6	108.1	102.7	101.0	311.8	1402.5
Лекарства и козметика	19.9	32.8	29.5	82.2	25.6	23.7	28.6	77.8	26.1	24.2	33.1	83.4	32.2	28.4	26.8	87.3	330.7
Мебели и домакинско обзавеждане	36.4	43.2	44.2	123.9	48.3	47.1	46.2	141.6	51.3	38.7	59.9	149.9	65.8	51.0	35.6	152.4	567.8
Други	28.2	31.4	34.0	93.7	32.2	30.7	31.7	94.6	34.0	32.1	31.3	97.5	35.2	30.2	23.1	88.4	374.2
Суровини и материали	***523.0***	***559.5***	***617.4***	***1699.9***	***672.9***	***578.4***	***574.6***	***1825.9***	***696.1***	***614.6***	***609.8***	***1920.5***	***547.7***	***436.9***	***365.0***	***1349.5***	***6795.8***
Чугун, желязо и стомана	89.0	73.9	79.0	241.9	116.1	82.2	111.9	310.2	98.3	79.5	69.4	247.2	60.0	35.1	54.5	149.6	948.9
Цветни метали	155.1	174.3	213.0	542.3	216.5	162.4	141.6	520.6	163.8	126.5	136.1	426.4	111.3	102.8	62.1	276.2	1765.4
Химически продукти	37.6	31.3	43.3	112.2	39.2	34.3	36.3	109.8	32.2	38.6	31.8	102.6	32.8	26.5	34.4	93.6	418.1
Пластмаси, каучук	31.8	30.3	32.4	94.5	33.5	30.1	31.4	95.0	32.9	29.9	27.5	90.3	30.1	26.1	21.3	77.5	357.3
Торове	5.4	8.3	17.2	31.0	30.3	19.9	6.3	56.4	33.5	24.0	9.7	67.3	7.7	13.0	6.6	27.3	182.0
Текстилни материали	42.8	44.2	41.1	128.1	43.0	41.8	47.0	131.7	45.3	26.3	33.2	104.7	52.5	32.7	28.6	113.7	478.3
Суровини за производство на храни	34.6	48.7	58.4	141.8	58.1	64.8	61.2	184.1	139.9	162.6	136.5	439.0	86.2	68.3	54.2	208.7	973.5
Дървен материал и хартия, картон	19.5	22.8	25.0	67.2	24.3	24.2	24.1	72.7	23.1	20.0	28.7	71.8	20.2	17.6	12.9	50.8	262.4
Цимент	2.3	0.7	0.9	3.9	1.6	2.2	2.8	6.6	2.0	1.3	1.3	4.6	1.1	0.7	0.4	2.3	17.3
Тютюн	16.2	9.9	5.4	31.5	4.5	5.4	9.8	19.7	7.0	10.7	17.6	35.4	30.8	18.1	18.3	67.2	153.8
Други	88.6	115.1	101.7	305.4	105.7	111.2	102.4	319.2	118.1	95.2	118.1	331.4	115.0	96.1	71.6	282.7	1238.6
Инвестиционни стоки	***176.4***	***226.6***	***202.8***	***605.8***	***207.7***	***211.3***	***270.6***	***689.6***	***237.2***	***172.1***	***221.3***	***630.6***	***227.7***	***200.9***	***206.0***	***634.6***	***2560.5***
Машини, уреди и апарати	53.5	71.9	67.5	192.8	65.2	68.9	111.0	245.1	94.4	49.1	60.5	204.0	76.3	66.3	47.6	190.3	832.2
Електрически машини	17.3	20.2	17.2	54.7	19.5	21.1	19.1	59.7	21.8	24.4	21.7	67.9	25.3	26.1	22.1	73.5	255.9
Транспортни средства	3.7	16.6	14.0	34.3	9.2	15.0	29.9	54.1	10.8	7.0	25.7	43.6	18.5	23.4	54.4	96.2	228.2
Резервни части и оборудване	49.2	55.9	48.3	153.4	48.1	46.6	49.0	143.7	49.8	40.8	56.1	146.7	50.5	42.4	31.0	124.0	567.7
Други	52.8	62.0	55.8	170.6	65.6	59.8	61.5	186.9	60.4	50.8	57.3	168.5	57.1	42.7	50.8	150.6	676.6
Общо неенергийни стоки	**958.0**	**1094.8**	**1108.9**	**3161.7**	**1160.7**	**1057.5**	**1140.5**	**3358.7**	**1238.0**	**1050.6**	**1149.4**	**3438.1**	**1097.7**	**922.8**	**824.5**	**2845.1**	**12803.5**
Енергийни ресурси	**156.5**	**117.3**	**213.1**	**487.0**	**211.5**	**263.2**	**254.6**	**729.3**	**278.3**	**257.7**	**253.6**	**789.6**	**189.1**	**153.4**	**125.6**	**468.1**	**2474.0**
Петролни продукти	140.1	105.8	187.0	432.9	176.5	231.8	216.9	625.2	238.6	201.5	211.4	651.5	141.7	105.0	86.0	332.6	2042.2
Други	16.4	11.6	26.1	54.1	35.0	31.4	37.7	104.1	39.7	56.2	42.2	138.1	47.4	48.4	39.6	135.4	431.7
Друг износ[1]	0.0	0.0	0.0	0.0	0.0	0.0	0.0	0.0	0.0	0.0	0.0	0.0	0.0	0.0	0.0	0.0	0.0
ОБЩО ИЗНОС (*FOB*)	**1114.6**	**1212.1**	**1322.0**	**3648.7**	**1372.2**	**1320.7**	**1395.1**	**4088.0**	**1516.3**	**1308.3**	**1403.1**	**4227.7**	**1286.8**	**1076.2**	**950.1**	**3313.1**	**15277.5**

[1] Включва информацията за износа на стоки, некласифицирани другаде.

Източници: Данни от митнически декларации, допълнени с данни от НСИ и обработени от БНБ. Данните са съгласувани с НСИ. Предварителни данни на НСИ, включващи данни от системата *Интрастат* към 6 март 2009 г., и данни от митнически декларации към 28 януари 2009 г.

2.2.3. ВНОС. НАЧИН НА ИЗПОЛЗВАНЕ, 2009 г.

(млн. евро)

Групи стоки	I	II	III	I трим.	Общо
Потребителски стоки	***255.1***	***280.1***	***312.6***	***847.8***	***847.8***
Храни, напитки и цигари	83.0	86.9	104.3	274.2	274.2
Мебели и домакинско обзавеждане	49.2	51.3	53.3	153.8	153.8
Лекарства и козметика	54.0	54.6	61.0	169.5	169.5
Дрехи и обувки	18.9	29.6	32.2	80.6	80.6
Автомобили	14.4	16.1	18.9	49.4	49.4
Други	35.6	41.7	42.9	120.2	120.2
Суровини и материали	***411.5***	***435.3***	***446.6***	***1293.4***	***1293.4***
Руди	44.1	32.7	43.5	120.4	120.4
Чугун, желязо и стомана	43.9	55.7	39.3	139.0	139.0
Цветни метали	22.4	22.7	13.6	58.7	58.7
Текстилни материали	65.2	70.3	76.7	212.2	212.2
Дървен материал и хартия, картон	26.9	28.1	28.5	83.5	83.5
Химически продукти	31.3	28.2	27.9	87.4	87.4
Пластмаси, каучук	49.6	56.6	61.3	167.5	167.5
Суровини за производство на храни	35.6	32.0	34.4	102.0	102.0
Кожи	3.8	3.8	5.2	12.8	12.8
Тютюн	1.6	2.7	6.0	10.3	10.3
Други	87.1	102.4	110.0	299.5	299.5
Инвестиционни стоки	***335.5***	***338.2***	***410.1***	***1083.8***	***1083.8***
Машини, уреди и апарати	106.9	120.9	158.0	385.8	385.8
Електрически машини	53.4	46.1	59.7	159.2	159.2
Транспортни средства	73.3	64.0	60.2	197.5	197.5
Резервни части и оборудване	42.4	42.7	43.2	128.3	128.3
Други	59.5	64.5	89.0	213.0	213.0
Общо неенергийни стоки	**1002.1**	**1053.6**	**1169.2**	**3225.0**	**3225.0**
Енергийни ресурси	**212.5**	**254.4**	**308.2**	**775.1**	**775.1**
Горива	***187.8***	***228.4***	***279.3***	***695.4***	***695.4***
Суров петрол и природен газ	138.9	188.0	246.8	573.8	573.8
Въглища	37.0	39.2	31.2	107.4	107.4
Други горива	11.8	1.1	1.3	14.2	14.2
Други	***24.7***	***26.1***	***28.9***	***79.7***	***79.7***
Масла	24.7	26.1	28.9	79.7	79.7
Електричество	0.0	0.0	0.0	0.0	0.0
Друг внос [1]	2.5	3.2	3.4	9.1	9.1
ОБЩО ВНОС (*CIF*)	**1217.2**	**1311.3**	**1480.8**	**4009.2**	**4009.2**

[1] Включва информацията за вноса на стоки от Глава 99 „Митнически облекчения“ на Митническата тарифа и вноса на стоки, некласифицирани другаде.

Източници: Данни от митнически декларации, допълнени с данни от НСИ и обработени от БНБ. Данните са съгласувани с НСИ. Предварителни данни на НСИ, включващи данни от системата *Интрастат* към 4 юни 2009 г., и данни от митнически декларации към 4 юни 2009 г.

2.2.4. ВНОС. НАЧИН НА ИЗПОЛЗВАНЕ, 2008 г.

(млн. евро)

Групи стоки	I	II	III	I трим.	IV	V	VI	II трим.	VII	VIII	IX	III трим.	X	XI	XII	IV трим.	Общо
Потребителски стоки	***268.0***	***326.4***	***346.2***	***940.5***	***371.8***	***347.7***	***368.7***	***1088.1***	***369.0***	***317.7***	***390.6***	***1077.3***	***465.2***	***417.8***	***364.4***	***1247.4***	***4353.3***
Храни, напитки и цигари	68.5	75.4	81.4	225.3	93.2	88.7	96.7	278.6	90.8	76.9	94.6	262.3	108.1	106.2	105.9	320.2	1086.4
Мебели и домакинско обзавеждане	53.6	66.4	76.6	196.6	77.6	76.9	83.7	238.2	82.1	68.3	92.2	242.5	109.9	98.0	81.3	289.3	966.6
Лекарства и козметика	50.9	55.7	55.0	161.6	62.3	54.6	59.6	176.5	63.3	55.7	51.2	170.3	83.1	73.7	67.9	224.7	733.1
Дрехи и обувки	19.7	30.0	35.9	85.6	32.8	25.4	22.4	80.7	23.1	30.5	50.2	103.8	42.3	28.7	20.5	91.5	361.5
Автомобили	36.4	49.9	45.8	132.1	49.8	44.6	49.8	144.2	54.9	36.5	44.3	135.7	55.4	47.2	36.7	139.3	551.2
Други	39.0	49.0	51.4	139.4	55.9	57.5	56.5	169.9	54.8	49.9	58.2	162.8	66.4	64.1	52.0	182.4	654.5
Суровини и материали	***640.8***	***701.0***	***696.2***	***2037.9***	***773.2***	***767.4***	***834.9***	***2375.4***	***839.2***	***709.8***	***733.5***	***2282.5***	***793.7***	***610.4***	***493.0***	***1897.1***	***8592.9***
Руди	106.0	106.2	80.0	292.1	64.1	102.4	87.8	254.3	90.0	72.2	37.0	199.1	104.9	64.9	45.7	215.5	961.1
Чугун, желязо и стомана	98.4	98.7	97.7	294.9	121.7	113.0	154.2	389.0	152.1	170.8	109.7	432.6	104.3	64.2	56.7	225.2	1341.6
Цветни метали	47.8	58.3	46.0	152.1	83.5	58.2	75.5	217.1	81.0	46.8	64.8	192.6	53.0	26.3	16.9	96.2	658.1
Текстилни материали	105.1	98.1	98.8	302.1	115.0	121.5	120.2	356.7	106.1	61.7	99.4	267.1	116.2	106.7	92.4	315.2	1241.0
Дървен материал и хартия, картон	35.3	36.9	39.7	111.9	41.9	40.2	40.8	122.9	43.3	41.1	47.5	131.9	46.3	43.3	35.2	124.8	491.5
Химически продукти	31.4	37.1	36.7	105.1	36.2	27.6	33.7	97.6	33.1	26.2	33.1	92.4	29.6	28.8	26.3	84.7	379.8
Пластмаси, каучук	67.0	80.6	88.6	236.2	98.5	89.7	95.9	284.1	108.4	102.9	110.4	321.7	113.1	96.9	63.8	273.8	1115.9
Суровини за производство на храни	32.9	45.3	47.7	126.0	37.8	36.0	30.8	104.7	44.2	35.1	48.8	128.1	50.1	36.9	35.0	121.9	480.6
Кожи	6.3	4.8	5.7	16.9	10.0	10.2	10.1	30.3	8.6	3.5	6.6	18.7	7.9	7.8	6.5	22.1	87.9
Тютюн	3.1	2.4	7.8	13.4	6.8	27.3	4.8	38.9	4.6	4.0	2.5	11.1	4.2	4.2	4.1	12.6	76.0
Други	107.4	132.4	147.5	387.3	157.6	141.3	181.1	479.9	167.9	145.5	173.8	487.2	164.2	130.4	110.3	405.0	1759.5
Инвестиционни стоки	***458.8***	***534.6***	***540.4***	***1533.9***	***618.6***	***570.7***	***681.2***	***1870.5***	***650.2***	***500.0***	***606.5***	***1756.6***	***680.0***	***551.6***	***535.5***	***1767.1***	***6928.1***
Машини, уреди и апарати	168.9	169.5	167.9	506.3	205.1	191.2	261.8	658.1	229.4	172.5	234.5	636.3	261.0	190.5	188.7	640.2	2441.0
Електрически машини	62.5	83.4	68.9	214.7	68.7	65.9	82.5	217.1	69.1	64.8	73.0	207.0	115.8	76.3	68.6	260.7	899.4
Транспортни средства	94.1	121.3	139.1	354.4	152.3	152.5	156.6	461.3	186.5	129.4	139.8	455.6	142.5	143.5	121.4	407.5	1678.9
Резервни части и оборудване	56.4	65.3	61.6	183.3	66.9	69.9	71.2	208.0	69.5	58.8	75.8	204.2	71.6	64.6	77.5	213.7	809.2
Други	76.9	95.1	103.0	275.1	125.6	91.3	109.1	326.0	95.7	74.4	83.4	253.5	89.1	76.6	79.3	245.0	1099.6
Общо неенергийни стоки	**1367.6**	**1562.0**	**1582.8**	**4512.3**	**1763.6**	**1685.7**	**1884.7**	**5334.0**	**1858.3**	**1527.5**	**1730.6**	**5116.4**	**1938.9**	**1579.8**	**1392.9**	**4911.6**	**19874.3**
Енергийни ресурси	**451.2**	**342.2**	**416.8**	**1210.1**	**487.4**	**555.7**	**556.8**	**1599.9**	**584.1**	**519.3**	**475.9**	**1579.3**	**445.0**	**343.1**	**282.0**	**1070.1**	**5459.4**
Горива	***406.3***	***294.3***	***369.2***	***1069.8***	***426.3***	***481.6***	***483.8***	***1391.8***	***508.4***	***463.4***	***417.2***	***1389.0***	***388.1***	***308.7***	***248.7***	***945.4***	***4796.0***
Суров петрол и природен газ	379.0	257.3	336.4	972.7	369.8	441.3	441.3	1252.4	469.9	412.6	373.2	1255.7	340.3	259.7	217.8	817.8	4298.6
Въглища	23.2	32.1	32.1	87.4	50.3	36.4	37.9	124.6	33.7	43.6	40.6	118.0	45.3	37.0	28.5	110.8	440.8
Други горива	4.1	4.9	0.8	9.8	6.1	4.0	4.7	14.7	4.9	7.1	3.3	15.3	2.5	12.0	2.4	16.8	56.7
Други	***44.9***	***47.9***	***47.5***	***140.3***	***61.1***	***74.1***	***72.9***	***208.1***	***75.6***	***56.0***	***58.7***	***190.3***	***56.9***	***34.5***	***33.3***	***124.7***	***663.4***
Масла	44.9	47.9	47.5	140.3	61.1	74.1	72.9	208.1	75.6	56.0	58.7	190.3	56.9	34.5	33.3	124.7	663.4
Електричество	0.0	0.0	0.0	0.0	0.0	0.0	0.0	0.0	0.0	0.0	0.0	0.0	0.0	0.0	0.0	0.0	0.0
Друг внос[1]	0.0	0.0	0.0	0.0	0.0	0.0	0.0	0.0	0.0	0.0	0.0	0.0	0.0	0.0	0.0	0.0	0.0
ОБЩО ВНОС (*CIF*)	**1818.7**	**1904.1**	**1999.6**	**5722.5**	**2250.9**	**2241.5**	**2441.5**	**6933.9**	**2442.4**	**2046.8**	**2206.4**	**6695.7**	**2383.8**	**1922.9**	**1674.9**	**5981.7**	**25333.7**

[1] Включва информацията за вноса на стоки от Глава 99 „Митнически облекчения“ на Митническата тарифа и вноса на стоки, некласифицирани другаде.

Източници: Данни от митнически декларации, допълнени с данни от НСИ и обработени от БНБ. Данните са съгласувани с НСИ. Предварителни данни на НСИ, включващи данни от системата *Интрастат* към 6 март 2009 г., и данни от митнически декларации към 28 януари 2009 г.

2.2.5. ИЗНОС ПО ОСНОВНИ ТЪРГОВСКИ ПАРТНЬОРИ И РЕГИОНИ, 2009 г.

(млн. евро)

Държави	I	II	III	I трим.	Общо
Европейски съюз-27, в т.ч.:	***564.7***	***618.7***	***594.5***	***1777.9***	***1777.9***
Европейски съюз-15, в т.ч.: [1]	442.1	488.8	465.2	1396.1	1396.1
Австрия	31.4	17.1	17.0	65.4	65.4
Белгия	50.1	85.9	44.1	180.1	180.1
Дания	2.7	2.3	1.8	6.8	6.8
Финландия	1.2	1.4	1.4	4.0	4.0
Франция	37.6	38.8	41.8	118.2	118.2
Германия	102.0	94.4	92.5	288.9	288.9
Гърция	67.5	84.5	96.0	248.0	248.0
Ирландия	0.5	1.0	0.8	2.3	2.3
Италия	85.7	84.7	102.5	272.9	272.9
Люксембург	0.2	0.1	0.1	0.4	0.4
Нидерландия	15.2	15.7	12.2	43.0	43.0
Португалия	1.9	4.3	8.8	15.0	15.0
Испания	22.2	35.6	23.0	80.7	80.7
Швеция	4.9	4.7	6.3	15.9	15.9
Обединено кралство	19.3	18.4	16.9	54.7	54.7
Европейски съюз – нови държави-членки, в т.ч.: [2]	122.5	129.9	129.3	381.8	381.8
Кипър	3.1	3.4	3.4	9.8	9.8
Чешка република	6.0	5.5	7.4	18.9	18.9
Естония	0.2	0.3	0.2	0.7	0.7
Унгария	10.7	9.5	9.7	29.9	29.9
Латвия	0.8	1.0	0.8	2.6	2.6
Литва	1.0	0.9	0.9	2.7	2.7
Малта	0.3	0.3	0.4	1.1	1.1
Полша	13.6	12.7	14.6	40.8	40.8
Румъния	73.2	87.6	75.5	236.4	236.4
Словакия	8.7	4.8	11.0	24.5	24.5
Словения	5.1	3.9	5.5	14.4	14.4
Европа, в т.ч.: [3]	***28.7***	***43.3***	***79.7***	***151.7***	***151.7***
Русия	10.7	24.3	31.6	66.6	66.6
Швейцария	7.9	7.3	7.2	22.4	22.4
Украйна	4.4	6.1	5.7	16.2	16.2
Балкански страни, в т.ч.: [4]	***95.5***	***115.8***	***106.3***	***317.6***	***317.6***
Албания	4.3	4.4	3.9	12.6	12.6
Босна и Херцеговина	2.7	2.5	1.8	7.0	7.0
Хърватия	2.3	4.0	16.1	22.4	22.4
Турция	42.3	48.6	44.8	135.7	135.7
Македония	14.1	24.1	17.2	55.5	55.5
Сърбия	29.2	31.6	21.8	82.5	82.5
Черна гора	0.5	0.6	0.7	1.8	1.8
Америка, в т.ч.:	***21.0***	***13.0***	***37.7***	***71.7***	***71.7***
Бразилия	0.3	0.4	17.6	18.3	18.3
Канада	1.9	2.4	2.7	7.0	7.0
САЩ	15.7	7.4	14.1	37.3	37.3
Азия, в т.ч.:	***57.0***	***49.3***	***59.2***	***165.5***	***165.5***
Китай	2.8	3.2	5.8	11.7	11.7
Грузия	5.1	4.3	6.8	16.2	16.2
Япония	1.3	0.8	1.9	3.9	3.9
Други държави	***43.6***	***56.0***	***85.5***	***185.1***	***185.1***
ОБЩО ИЗНОС (*FOB*)	**810.4**	**896.3**	**962.8**	**2669.5**	**2669.5**

[1] Включва държавите – членки на Европейския съюз, преди разширяването от 1 май 2004 г.
[2] Съгласно класификация на *Евростат*. Включва новите държави – членки на Европейския съюз, приети от 1 май 2004 г. и от 1 януари 2007 г.
[3] Включва Русия, Швейцария, Украйна, Гибралтар (Британски), Молдова, Беларус, Норвегия, Лихтенщайн, Сан Марино, Исландия и Монако.
[4] Включва Турция, Сърбия, Черна гора, Македония, Албания, Хърватия и Босна и Херцеговина. Данните за Сърбия до януари 2007 г. включват и данните за Черна гора.

Източници: Данни от митнически декларации, допълнени с данни от НСИ и обработени от БНБ. Данните са съгласувани с НСИ. Предварителни данни на НСИ, включващи данни от системата *Интрастат* към 4 юни 2009 г., и данни от митнически декларации към 4 юни 2009 г.

2.2.6. ИЗНОС ПО ОСНОВНИ ТЪРГОВСКИ ПАРТНЬОРИ И РЕГИОНИ, 2008 г.

(млн. евро)

Държави	I	II	III	I трим.	IV	V	VI	II трим.	VII	VIII	IX	III трим.	X	XI	XII	IV трим.	Общо
Европейски съюз-27, в т.ч.:	***708.7***	***764.2***	***834.6***	***2307.5***	***798.1***	***758.6***	***808.0***	***2364.7***	***896.4***	***748.8***	***812.5***	***2457.7***	***822.2***	***684.6***	***553.0***	***2059.8***	***9189.7***
Европейски съюз-15, в т.ч.: [1]	583.6	617.6	680.6	1881.8	649.4	577.7	629.3	1856.4	680.5	558.5	605.3	1844.2	595.5	524.3	412.9	1532.7	7115.1
Австрия	21.0	22.4	21.7	65.1	39.1	34.2	29.3	102.6	24.2	24.4	32.3	80.9	26.5	22.2	16.4	65.0	313.6
Белгия	71.3	84.5	126.5	282.3	120.4	79.6	75.5	275.5	87.2	57.7	42.8	187.7	50.4	51.3	41.0	142.7	888.2
Дания	2.9	3.1	3.3	9.3	2.8	3.1	4.5	10.5	4.4	4.6	3.8	12.7	4.0	3.3	2.0	9.2	41.7
Финландия	1.8	2.0	2.2	5.9	1.5	2.7	2.6	6.9	2.5	2.7	3.6	8.8	3.2	2.6	1.8	7.6	29.2
Франция	44.3	54.1	68.8	167.2	47.2	45.6	52.6	145.4	72.6	43.5	50.2	166.4	55.2	44.4	43.5	143.1	622.0
Германия	118.7	121.1	120.2	360.0	113.0	112.6	122.3	347.8	124.3	122.4	128.4	375.1	139.6	115.6	70.0	325.2	1408.2
Гърция	128.4	117.6	131.4	377.3	140.6	121.5	144.1	406.2	142.5	136.1	144.7	423.4	118.2	102.8	80.7	301.7	1508.6
Ирландия	1.0	1.6	1.1	3.7	0.4	0.8	1.0	2.2	1.4	1.2	1.2	3.9	1.0	0.9	0.8	2.8	12.5
Италия	119.5	128.7	126.3	374.4	107.2	102.2	119.2	328.6	117.7	76.5	107.2	301.4	107.1	103.5	85.0	295.6	1300.0
Люксембург	0.2	0.3	0.6	1.1	0.4	0.9	0.7	2.0	0.5	0.5	0.2	1.2	0.1	0.1	0.1	0.2	4.6
Нидерландия	12.9	17.8	13.0	43.7	16.7	13.9	14.9	45.4	20.1	18.2	21.4	59.7	26.0	21.3	18.1	65.5	214.3
Португалия	2.2	1.1	1.0	4.2	1.4	3.5	1.4	6.3	1.2	1.2	3.0	5.3	2.6	3.8	4.1	10.4	26.3
Испания	27.2	30.8	22.9	80.8	26.2	29.0	25.0	80.2	45.4	37.5	32.4	115.3	25.9	25.4	22.3	73.6	350.0
Швеция	5.4	5.8	6.5	17.7	6.8	5.9	6.4	19.1	6.1	5.9	6.3	18.3	6.2	5.8	3.8	15.8	71.0
Обединено кралство	26.9	26.9	35.2	88.9	25.7	22.1	29.8	77.7	30.3	26.0	27.7	84.1	29.5	21.4	23.2	74.0	324.7
Европейски съюз – нови държави-членки, в т.ч.: [2]	125.1	146.5	154.0	425.7	148.8	180.9	178.7	508.4	216.0	190.3	207.2	613.4	226.7	160.3	140.1	527.1	2074.6
Кипър	7.3	5.8	5.7	18.8	5.6	8.6	11.4	25.6	13.4	7.0	8.1	28.4	9.3	4.5	6.6	20.5	93.3
Чешка република	10.4	9.6	11.5	31.6	11.1	11.5	10.9	33.5	12.2	10.1	12.0	34.3	15.5	14.0	9.4	38.9	138.3
Естония	0.2	0.6	0.4	1.1	0.5	0.4	0.3	1.2	0.3	0.5	0.5	1.3	0.6	0.9	0.3	1.9	5.4
Унгария	12.9	10.7	12.9	36.5	12.1	11.3	11.7	35.1	12.8	13.4	14.1	40.3	16.1	9.7	6.5	32.3	144.2
Латвия	1.0	1.6	1.3	4.0	1.5	1.3	1.3	4.0	1.2	2.0	2.3	5.5	1.9	1.8	1.4	5.1	18.6
Литва	2.8	8.4	1.3	12.5	1.3	1.8	1.8	4.9	1.3	1.1	2.2	4.7	2.2	1.2	1.4	4.7	26.8
Малта	0.4	0.5	0.6	1.4	1.0	0.8	0.6	2.4	1.2	1.4	0.9	3.5	1.1	0.7	0.7	2.5	9.9
Полша	21.8	22.3	24.0	68.1	25.4	25.5	26.4	77.4	28.7	25.6	30.7	85.0	24.2	18.8	16.1	59.0	289.5
Румъния	54.5	71.8	81.3	207.7	75.2	85.9	89.1	250.1	127.3	103.5	117.9	348.7	130.1	92.6	86.6	309.3	1115.7
Словакия	7.8	9.3	8.5	25.5	8.4	9.7	10.5	28.5	9.1	9.0	10.3	28.4	8.0	8.4	7.2	23.6	106.0
Словения	6.1	5.9	6.4	18.5	6.9	24.2	14.6	45.6	8.5	16.9	8.1	33.5	17.7	7.7	4.0	29.4	126.9
Европа, в т.ч.: [3]	***43.3***	***63.1***	***57.0***	***163.4***	***62.6***	***108.2***	***130.6***	***301.4***	***92.4***	***71.2***	***116.9***	***280.4***	***91.1***	***58.6***	***42.5***	***192.2***	***937.5***
Русия	25.7	38.0	32.4	96.1	34.5	28.2	77.5	140.2	62.4	30.0	40.9	133.3	34.2	29.7	17.4	81.2	450.9
Швейцария	5.3	6.4	6.7	18.4	6.6	6.5	6.6	19.7	7.3	6.5	6.7	20.6	8.7	7.4	5.0	21.1	79.7
Украйна	7.5	11.9	12.6	32.0	15.2	13.0	15.3	43.5	15.3	13.4	33.3	62.0	20.5	10.8	8.0	39.3	176.8
Балкански страни, в т.ч.: [4]	***193.6***	***203.6***	***221.3***	***618.6***	***290.4***	***238.8***	***255.3***	***784.4***	***280.6***	***234.1***	***212.0***	***726.7***	***201.1***	***165.3***	***149.2***	***515.6***	***2645.3***
Албания	4.9	6.5	6.1	17.4	5.3	5.7	6.6	17.6	6.7	7.5	8.0	22.1	5.8	5.0	6.0	16.7	73.9
Босна и Херцеговина	2.4	2.4	3.0	7.8	3.2	2.9	3.7	9.7	2.8	2.8	3.4	9.0	11.1	10.6	4.4	26.1	52.6
Хърватия	2.4	7.2	5.6	15.2	4.5	12.5	4.4	21.4	28.8	18.8	12.8	60.3	17.3	6.6	6.0	30.0	126.9
Турция	119.7	123.9	115.5	359.1	187.3	135.2	145.3	467.8	125.8	103.0	96.3	325.1	75.6	57.5	62.4	195.5	1347.4
Македония	22.2	24.9	34.2	81.3	23.9	24.5	32.0	80.4	35.3	32.3	29.8	97.4	32.2	29.5	32.0	93.8	352.9
Сърбия	41.5	38.4	55.9	135.7	65.2	57.1	62.2	184.5	80.0	69.1	61.0	210.1	58.2	55.1	37.6	151.0	681.3
Черна гора	0.6	0.4	1.2	2.1	0.9	0.9	1.1	3.0	1.1	0.7	0.8	2.6	0.9	1.0	0.7	2.6	10.3
Америка, в т.ч.:	***22.2***	***41.2***	***36.9***	***100.3***	***46.6***	***43.4***	***18.9***	***108.9***	***48.0***	***18.8***	***51.5***	***118.3***	***47.8***	***30.8***	***54.1***	***132.7***	***460.1***
Бразилия	1.0	0.2	7.9	9.2	20.7	1.1	0.5	22.4	1.1	1.4	0.4	2.9	1.1	1.5	0.5	3.1	37.5
Канада	1.8	11.0	1.5	14.3	1.9	7.3	3.4	12.7	2.3	1.9	2.4	6.7	2.7	2.7	2.0	7.4	41.1
САЩ	16.3	14.3	14.6	45.3	16.1	16.6	12.1	44.8	40.5	12.4	38.0	90.9	24.2	15.8	21.6	61.6	242.6
Азия, в т.ч.:	***139.4***	***120.0***	***81.6***	***341.0***	***135.1***	***145.7***	***138.8***	***419.5***	***137.4***	***178.7***	***167.6***	***483.8***	***93.1***	***104.9***	***89.2***	***287.3***	***1531.6***
Китай	21.3	3.8	5.5	30.6	5.7	2.6	4.4	12.7	4.0	8.3	13.2	25.5	15.0	12.5	13.3	40.8	109.6
Грузия	17.4	20.4	15.8	53.7	24.2	25.2	22.4	71.9	18.1	7.9	5.3	31.3	8.6	10.5	22.6	41.7	198.6
Япония	0.8	1.2	0.8	2.8	1.3	1.1	1.2	3.5	1.6	2.0	3.1	6.7	2.2	1.5	1.4	5.1	18.1
Други държави	***7.3***	***20.0***	***90.6***	***117.9***	***39.5***	***26.1***	***43.4***	***109.0***	***61.5***	***56.7***	***42.6***	***160.8***	***31.4***	***32.1***	***62.0***	***125.5***	***513.3***
ОБЩО ИЗНОС (*FOB*)	**1114.6**	**1212.1**	**1322.0**	**3648.7**	**1372.2**	**1320.7**	**1395.1**	**4088.0**	**1516.3**	**1308.3**	**1403.1**	**4227.7**	**1286.8**	**1076.2**	**950.1**	**3313.1**	**15277.5**

[1] Включва държавите – членки на Европейския съюз, преди разширяването от 1 май 2004 г.
[2] Съгласно класификация на *Евростат*. Включва новите държави – членки на Европейския съюз, приети от 1 май 2004 г. и от 1 януари 2007 г.
[3] Включва Русия, Швейцария, Украйна, Гибралтар (Британски), Молдова, Беларус, Норвегия, Лихтенщайн, Сан Марино, Исландия и Монако.
[4] Включва Турция, Сърбия, Черна гора, Македония, Албания, Хърватия и Босна и Херцеговина. Данните за Сърбия до януари 2007 г. включват и данните за Черна гора.

Източници: Данни от митнически декларации, допълнени с данни от НСИ и обработени от БНБ. Данните са съгласувани с НСИ. Предварителни данни на НСИ, включващи данни от системата *Интрастат* към 6 март 2009 г., и данни от митнически декларации към 28 януари 2009 г.

2.2.7. ВНОС ПО ОСНОВНИ ТЪРГОВСКИ ПАРТНЬОРИ И РЕГИОНИ, 2009 г.

(млн. евро)

Държави*	I	II	III	I трим.	Общо
Европейски съюз-27, в т.ч.:	***629.3***	***681.3***	***795.7***	***2106.3***	***2106.3***
Европейски съюз-15, в т.ч.: [1]	474.1	518.4	620.1	1612.6	1612.6
Австрия	32.7	27.1	35.1	94.9	94.9
Белгия	16.9	18.7	53.0	88.5	88.5
Дания	9.3	8.3	6.4	24.0	24.0
Финландия	4.1	10.9	2.3	17.3	17.3
Франция	78.7	49.4	58.7	186.9	186.9
Германия	127.4	156.2	183.4	467.0	467.0
Гърция	47.9	65.8	73.5	187.2	187.2
Ирландия	7.6	3.5	4.1	15.2	15.2
Италия	78.6	97.2	115.9	291.7	291.7
Люксембург	0.7	1.9	0.6	3.2	3.2
Нидерландия	23.3	22.5	27.1	72.9	72.9
Португалия	1.7	1.9	2.3	6.0	6.0
Испания	20.5	23.9	27.6	72.0	72.0
Швеция	7.2	9.5	9.5	26.3	26.3
Обединено кралство	17.4	21.6	20.4	59.4	59.4
Европейски съюз – нови държави-членки, в т.ч.: [2]	155.3	162.9	175.5	493.8	493.8
Кипър	0.4	0.7	1.5	2.5	2.5
Чешка република	19.3	35.3	32.2	86.8	86.8
Естония	0.2	0.9	0.4	1.4	1.4
Унгария	26.3	28.1	28.4	82.9	82.9
Латвия	0.4	0.5	0.5	1.3	1.3
Литва	2.2	0.8	1.3	4.4	4.4
Малта	0.2	0.2	0.6	1.0	1.0
Полша	29.4	31.2	32.9	93.6	93.6
Румъния	58.6	47.4	54.4	160.3	160.3
Словакия	12.1	11.2	15.1	38.3	38.3
Словения	6.3	6.8	8.2	21.2	21.2
Европа, в т.ч.: [3]	***199.6***	***288.8***	***322.6***	***811.0***	***811.0***
Русия	151.2	222.8	265.6	639.6	639.6
Швейцария	12.1	14.9	14.2	41.3	41.3
Украйна	32.8	44.1	37.0	113.9	113.9
Балкански страни, в т.ч.: [4]	***86.7***	***96.6***	***111.9***	***295.3***	***295.3***
Албания	0.1	0.1	2.6	2.7	2.7
Босна и Херцеговина	0.4	0.7	1.1	2.2	2.2
Хърватия	2.5	3.9	3.1	9.5	9.5
Турция	67.5	75.4	85.6	228.4	228.4
Македония	7.4	7.7	10.7	25.8	25.8
Сърбия	8.9	8.9	8.8	26.6	26.6
Черна гора			0.0	0.0	0.0
Америка, в т.ч.:	***99.8***	***69.3***	***63.5***	***232.5***	***232.5***
Бразилия	12.1	20.2	4.9	37.3	37.3
Канада	4.2	2.6	1.6	8.4	8.4
САЩ	36.2	32.4	30.0	98.7	98.7
Азия, в т.ч.:	***192.4***	***164.0***	***165.6***	***522.0***	***522.0***
Китай	101.3	83.4	72.1	256.8	256.8
Грузия	2.0	8.6	8.6	19.1	19.1
Япония	13.0	13.8	12.3	39.1	39.1
Други държави	***9.4***	***11.2***	***21.5***	***42.1***	***42.1***
ОБЩО ВНОС (*CIF*)	**1217.2**	**1311.3**	**1480.8**	**4009.2**	**4009.2**

* По държава на произход на стоките.
[1] Включва държавите – членки на Европейския съюз, преди разширяването от 1 май 2004 г.
[2] Съгласно класификация на *Евростат*. Включва новите държави – членки на Европейския съюз, приети от 1 май 2004 г. и от 1 януари 2007 г.
[3] Включва Русия, Швейцария, Украйна, Гибралтар (Британски), Молдова, Беларус, Норвегия, Лихтенщайн, Сан Марино, Исландия и Монако.
[4] Включва Турция, Сърбия, Черна гора, Македония, Албания, Хърватия и Босна и Херцеговина. Данните за Сърбия до януари 2007 г. включват и данните за Черна гора.

Източници: Данни от митнически декларации, допълнени с данни от НСИ и обработени от БНБ. Данните са съгласувани с НСИ. Предварителни данни на НСИ, включващи данни от системата *Интрастат* към 4 юни 2009 г., и данни от митнически декларации към 4 юни 2009 г.

2.2.8. ВНОС ПО ОСНОВНИ ТЪРГОВСКИ ПАРТНЬОРИ И РЕГИОНИ, 2008 г.

(млн. евро)

Държави*	I	II	III	I трим.	IV	V	VI	II трим.	VII	VIII	IX	III трим.	X	XI	XII	IV трим.	Общо
Европейски съюз-27, в т.ч.:	***829.1***	***983.8***	***1061.5***	***2874.4***	***1174.0***	***1106.2***	***1186.3***	***3466.5***	***1180.9***	***944.5***	***1166.9***	***3292.3***	***1235.6***	***1030.9***	***890.8***	***3157.3***	***12790.4***
Европейски съюз-15, в т.ч.: [1]	624.4	734.0	802.2	2160.5	883.0	834.8	898.4	2616.3	894.4	708.2	875.9	2478.5	934.5	788.0	692.0	2414.4	9669.8
Австрия	37.5	44.1	48.2	129.8	62.5	51.6	54.7	168.7	57.3	44.3	54.8	156.3	61.1	46.7	45.4	153.2	608.0
Белгия	23.9	21.7	26.0	71.6	32.5	31.8	31.8	96.2	29.9	25.2	28.5	83.6	31.9	32.6	23.7	88.2	339.6
Дания	7.4	9.3	6.5	23.2	6.8	9.4	12.3	28.5	7.8	7.8	8.0	23.6	8.2	8.4	5.6	22.3	97.6
Финландия	10.7	8.0	8.3	26.9	7.6	7.1	9.0	23.7	10.4	8.2	11.3	29.9	14.5	9.3	5.4	29.2	109.6
Франция	56.2	74.3	86.2	216.6	91.6	77.7	93.1	262.4	76.6	69.0	67.9	213.5	84.4	69.1	66.9	220.5	913.1
Германия	178.2	213.8	231.7	623.7	243.7	223.3	255.6	722.5	253.7	216.4	257.8	727.9	263.7	219.3	189.6	672.5	2746.7
Гърция	77.8	93.9	102.7	274.4	102.6	118.0	104.0	324.6	114.0	87.8	116.2	318.0	108.3	92.2	83.5	284.0	1200.9
Ирландия	7.1	6.8	7.4	21.4	10.1	8.6	6.0	24.7	9.4	6.5	7.7	23.6	7.8	9.1	7.6	24.6	94.3
Италия	122.7	134.0	162.5	419.2	181.8	175.9	189.5	547.2	193.1	122.6	181.9	497.6	191.4	164.5	161.0	516.8	1980.9
Люксембург	2.2	1.1	1.8	5.1	1.6	1.1	2.9	5.6	2.4	1.0	1.3	4.7	1.0	1.4	0.8	3.2	18.6
Нидерландия	25.7	33.8	37.0	96.5	39.4	33.6	38.7	111.7	39.1	32.7	40.0	111.8	45.3	37.5	26.7	109.5	429.5
Португалия	1.6	1.7	2.3	5.6	3.1	3.0	2.2	8.2	2.4	5.9	2.2	10.6	3.3	2.9	2.7	8.9	33.2
Испания	29.9	30.1	31.7	91.6	43.4	38.1	37.0	118.6	41.5	33.3	38.4	113.3	50.6	42.0	34.6	127.3	450.8
Швеция	13.8	23.6	16.7	54.2	18.2	18.8	16.5	53.5	18.2	17.6	20.4	56.2	20.3	15.4	10.4	46.1	210.0
Обединено кралство	29.7	37.7	33.2	100.6	38.2	36.8	45.1	120.1	38.4	30.0	39.5	108.0	42.7	37.5	28.0	108.2	436.9
Европейски съюз – нови държави-членки, в т.ч.: [2]	204.7	249.8	259.3	713.8	291.0	271.3	287.9	850.2	286.6	236.2	291.0	813.8	301.0	243.0	198.8	742.9	3120.7
Кипър	1.5	1.4	2.7	5.6	1.8	1.5	1.0	4.3	0.7	0.9	0.7	2.3	1.2	1.1	1.4	3.8	16.0
Чешка република	40.6	30.8	34.9	106.3	44.9	43.3	46.6	134.7	48.7	36.8	46.0	131.5	40.6	34.5	30.2	105.3	477.8
Естония	0.2	0.3	0.5	1.0	0.2	0.5	0.3	0.9	1.1	0.2	0.5	1.9	0.6	0.3	0.3	1.1	4.9
Унгария	37.6	37.8	39.8	115.2	47.2	40.6	40.8	128.7	45.3	39.4	47.5	132.1	47.0	46.3	34.4	127.8	503.8
Латвия	0.5	0.2	0.4	1.1	0.6	0.7	0.4	1.6	0.7	0.1	1.1	1.9	0.9	0.5	1.0	2.3	7.0
Литва	1.2	1.3	1.8	4.3	1.2	2.9	2.8	6.9	2.8	2.8	2.0	7.7	1.6	1.5	2.7	5.8	24.6
Малта	0.2	0.2	0.0	0.4	0.1	0.3	1.1	1.4	0.3	0.3	0.5	1.1	0.5	0.1	0.8	1.4	4.3
Полша	31.8	66.7	49.2	147.8	52.5	41.9	46.2	140.6	46.2	42.2	47.2	135.6	56.4	47.3	41.8	145.5	569.4
Румъния	72.9	89.8	105.7	268.4	115.4	115.9	120.9	352.1	112.9	84.9	110.8	308.6	115.9	79.1	59.7	254.7	1183.8
Словакия	10.6	12.3	13.7	36.6	16.7	13.9	16.8	47.4	14.9	20.2	22.9	57.9	25.7	20.2	15.1	61.1	203.0
Словения	7.6	9.0	10.6	27.2	10.4	10.0	11.0	31.4	12.9	8.6	11.7	33.2	10.6	12.0	11.5	34.1	126.0
Европа, в т.ч.: [3]	***473.5***	***378.8***	***457.9***	***1310.2***	***505.6***	***533.2***	***626.1***	***1664.9***	***624.4***	***537.2***	***386.3***	***1547.9***	***465.2***	***302.2***	***290.9***	***1058.3***	***5581.3***
Русия	394.7	294.2	367.1	1056.0	408.9	440.4	505.2	1354.6	510.0	397.9	297.3	1205.2	367.3	235.8	212.5	815.5	4431.4
Швейцария	15.4	26.0	22.4	63.7	21.3	19.2	20.8	61.2	16.2	15.2	16.0	47.3	23.0	15.6	21.3	59.9	232.2
Украйна	59.8	53.1	61.7	174.5	66.8	66.3	90.2	223.3	91.5	117.7	66.6	275.8	67.3	45.2	52.8	165.3	839.0
Балкански страни, в т.ч.: [4]	***138.1***	***152.6***	***164.8***	***455.5***	***175.0***	***185.4***	***185.7***	***546.1***	***194.9***	***172.0***	***180.1***	***546.9***	***166.4***	***146.3***	***113.5***	***426.2***	***1974.7***
Албания	0.1	0.4	1.0	1.5	0.8	1.1	0.6	2.4	1.1	0.7	0.9	2.6	0.4	0.2	0.1	0.7	7.3
Босна и Херцеговина	0.6	1.9	1.3	3.8	1.1	1.9	1.3	4.2	2.3	2.0	0.6	4.9	0.5	1.3	0.8	2.5	15.4
Хърватия	5.4	4.4	5.3	15.1	5.3	6.4	6.8	18.4	8.7	5.9	6.2	20.7	5.1	2.4	3.6	11.1	65.3
Турция	95.9	110.0	114.8	320.8	120.7	131.4	134.6	386.8	134.2	118.1	126.6	378.8	122.1	114.4	83.9	320.4	1406.7
Македония	23.4	21.4	26.3	71.0	30.9	27.2	26.1	84.1	29.5	27.5	26.4	83.4	21.8	16.0	12.5	50.4	289.0
Сърбия	12.8	14.5	16.0	43.3	16.3	17.5	16.3	50.1	19.1	17.8	19.5	56.5	16.5	12.0	12.6	41.1	190.9
Черна гора		0.0	0.1	0.1	0.0		0.0	0.0	0.0	0.0	0.0	0.1	0.0		0.0	0.0	0.2
Америка, в т.ч.:	***126.8***	***121.6***	***89.4***	***337.8***	***126.3***	***121.3***	***141.3***	***388.9***	***151.3***	***107.6***	***77.9***	***336.8***	***174.3***	***104.7***	***119.1***	***398.2***	***1461.7***
Бразилия	7.9	36.5	7.6	52.0	9.1	7.4	13.0	29.5	14.1	7.0	12.7	33.8	49.9	36.5	8.0	94.5	209.7
Канада	2.3	3.6	2.2	8.2	1.8	2.0	2.4	6.3	21.7	2.0	2.7	26.4	3.4	2.7	20.1	26.2	67.0
САЩ	37.8	36.6	35.5	109.9	56.5	40.7	40.3	137.5	33.6	33.7	46.0	113.3	53.1	54.4	39.7	147.2	507.9
Азия, в т.ч.:	***225.4***	***235.7***	***198.9***	***660.0***	***248.1***	***271.6***	***269.0***	***788.7***	***265.4***	***259.6***	***378.3***	***903.3***	***328.6***	***316.9***	***248.7***	***894.2***	***3246.2***
Китай	102.6	89.6	87.4	279.6	98.0	108.1	113.6	319.6	108.1	96.6	131.0	335.7	145.3	139.7	111.7	396.6	1331.6
Грузия	4.0	15.1	17.9	37.0	8.6	9.3	13.4	31.2	12.4	5.6	6.3	24.3	19.5	17.1	5.2	41.9	134.5
Япония	22.7	45.9	27.0	95.6	26.3	24.2	42.6	93.2	29.5	25.9	32.0	87.3	28.8	19.4	19.8	68.0	344.1
Други държави	***25.8***	***31.6***	***27.0***	***84.5***	***22.0***	***23.8***	***33.2***	***78.9***	***25.5***	***26.0***	***16.9***	***68.5***	***13.8***	***21.8***	***11.9***	***47.4***	***279.3***
ОБЩО ВНОС (*CIF*)	**1818.7**	**1904.1**	**1999.6**	**5722.5**	**2250.9**	**2241.5**	**2441.5**	**6933.9**	**2442.4**	**2046.8**	**2206.4**	**6695.7**	**2383.8**	**1922.9**	**1674.9**	**5981.7**	**25333.7**

* По държава на произход на стоките.
[1] Включва държавите – членки на Европейския съюз, преди разширяването от 1 май 2004 г.
[2] Съгласно класификация на *Евростат*. Включва новите държави – членки на Европейския съюз, приети от 1 май 2004 г. и от 1 януари 2007 г.
[3] Включва Русия, Швейцария, Украйна, Гибралтар (Британски), Молдова, Беларус, Норвегия, Лихтенщайн, Сан Марино, Исландия и Монако.
[4] Включва Турция, Сърбия, Черна гора, Македония, Албания, Хърватия и Босна и Херцеговина. Данните за Сърбия до януари 2007 г. включват и данните за Черна гора.

Източници: Данни от митнически декларации, допълнени с данни от НСИ и обработени от БНБ. Данните са съгласувани с НСИ. Предварителни данни на НСИ, включващи данни от системата *Интрастат* към 6 март 2009 г., и данни от митнически декларации към 28 януари 2009 г.

2.3. БРУТЕН ВЪНШЕН ДЪЛГ

2.3.1. БРУТЕН ВЪНШЕН ДЪЛГ ЗА 2009 г.[1]

(млн. евро)

Институционални сектори	I	II	III	IV
I. Държавно управление [2]	**2626.7**	**2623.9**	**2584.9**	**2655.2**
Краткосрочни	***0.0***	***0.0***	***0.0***	***0.0***
Дългосрочни	***2626.7***	***2623.9***	***2584.9***	***2655.2***
Облигации [3]	1841.6	1855.1	1799.6	1802.0
Облигации, притежавани от резиденти [4]	-795.2	-794.8	-765.7	-800.9
Заеми	1580.3	1563.6	1551.0	1654.1
II. Централна банка	**0.0**	**0.0**	**0.0**	**0.0**
III. Банки [5]	**8774.4**	**8769.8**	**8399.4**	**8464.7**
Краткосрочни	***6764.6***	***6729.5***	***6654.0***	***6730.8***
Заеми	765.7	855.6	861.8	840.1
Депозити	5907.8	5811.5	5738.8	5790.8
Други задължения	91.2	62.5	53.4	99.9
Дългосрочни	***2009.7***	***2040.3***	***1745.4***	***1733.8***
Облигации	44.5	44.6	44.5	44.5
Заеми	1965.2	1995.7	1700.8	1689.3
IV. Други сектори [6]	**12236.0**	**12195.3**	**12192.1**	**12183.3**
Краткосрочни	***6484.0***	***6457.6***	***6462.7***	***6456.6***
Инструменти на паричния пазар	0.0	0.0	0.0	0.0
Заеми	4693.0	4666.6	4671.7	4665.6
Търговски кредити	1791.0	1791.0	1791.0	1791.0
Други задължения	0.0	0.0	0.0	0.0
Дългосрочни	***5752.0***	***5737.7***	***5729.4***	***5726.7***
Облигации[7]	290.1	290.0	289.2	288.5
Заеми	5461.9	5447.7	5440.3	5438.2
V. Преки инвестиции: вътрешнофирмени заеми	**13322.9**	**13264.8**	**13251.3**	**13251.7**
БРУТЕН ВЪНШЕН ДЪЛГ (I+II+III+IV+V)	**36960.0**	**36853.8**	**36427.8**	**36554.9**
Допълнителни показатели				
Дългосрочен външен дълг [8]	23711.4	23666.7	23311.0	23367.5
Краткосрочен външен дълг	13248.6	13187.1	13116.7	13187.4
Публичен и публичногарантиран външен дълг	4044.9	4018.0	3981.9	4045.3
Частен негарантиран външен дълг	32915.0	32835.7	32445.9	32509.6
Революриращи кредити [9]	3993.1	3869.0	3889.6	3855.9
Търговски кредити [9, 10]	2618.2	2618.2	2618.2	2618.2
Заеми, платими при поискване [9]	8920.1	8844.2	8761.5	9009.9
вкл. вътрешнофирмени заеми	5250.6	5195.1	5116.5	5199.3

1 Предварителни данни. Равностойността в евро е изчислена по курс на съответните чуждестранни валути към края на периода.
2 Източник: *Регистър на държавния и държавногарантирания дълг* на Министерството на финансите – предварителни данни за април 2009 г. към 29 май 2009 г. Не се включват задълженията на фирмите от публичния сектор и държавногарантирания дълг.
3 Включват се облигациите по външния дълг, емитирани на международните пазари, и държавни ценни книжа (деноминирани в левове и чуждестранна валута), притежавани от нерезиденти.
4 Поради прилагането на резидентния принцип дългът се намалява с обема на ценните книжа, емитирани от резиденти на международните финансови пазари и притежавани от резиденти, поради което те се посочват със знак минус (по номинал).
5 По данни от банките (вкл. данни за банките от публичния и частния сектор). Не са включени депозитите, свързани с условни задължения.
6 Данни за фирмите от публичния и частния сектор, вкл. държавногарантираните кредити. Не се включват вътрешнофирмените заеми. Данните обхващат само кредитите, регистрирани в БНБ и за които тя е получила информация.
7 Във връзка с уточняване на получаваната информация за портфейлните инвестиции на *Други сектори*, предстои данните да бъдат ревизирани (Източник: Централен депозитар АД).
8 В съответствие с изискванията на *Ръководство по статистика на външния дълг, 2003 г. (EXTERNAL DEBT STATISTICS, Guide for Compilers and Users*, *IMF, 2003*), т. 3.14. и 7.5. задълженията по преки инвестиции се включват в размера на дългосрочния външен дълг.
9 Данните се включват в размера на *брутния външен дълг*.
10 Поради тримесечната отчетност на фирмите данните подлежат на ревизия.

Източник: БНБ.

2.3.2. БРУТЕН ВЪНШЕН ДЪЛГ ЗА 2008 г.[1]

(млн. евро)

Институционални сектори	I	II	III	IV	V	VI	VII	VIII	IX	X	XI	XII
I. Държавно управление [2]	**3116.6**	**3092.9**	**2804.7**	**2760.8**	**2742.7**	**2715.0**	**2679.4**	**2730.5**	**2729.0**	**2845.1**	**2716.6**	**2719.9**
Краткосрочни	***0.0***	***0.0***	***0.0***	***0.0***	***0.0***	***0.0***	***0.0***	***0.0***	***0.0***	***0.0***	***0.0***	***0.0***
Дългосрочни	***3116.6***	***3092.9***	***2804.7***	***2760.8***	***2742.7***	***2715.0***	***2679.4***	***2730.5***	***2729.0***	***2845.1***	***2716.6***	***2719.9***
Облигации [3]	1719.0	1702.2	1668.1	1682.1	1683.8	1658.0	1665.9	1714.3	1738.6	1846.2	1848.6	1751.5
Облигации, притежавани от резиденти [4]	-469.2	-440.6	-435.1	-477.0	-489.1	-469.5	-532.8	-540.1	-551.9	-587.0	-720.7	-590.0
Заеми	1866.8	1831.3	1571.7	1555.7	1548.1	1526.5	1546.3	1556.3	1542.3	1585.9	1588.7	1558.4
II. Централна банка	**0.0**	**0.0**	**0.0**	**0.0**	**0.0**	**0.0**	**0.0**	**0.0**	**0.0**	**0.0**	**0.0**	**0.0**
III. Банки [5]	**4958.3**	**5318.1**	**5748.2**	**6468.8**	**6435.4**	**7884.4**	**7831.8**	**8540.5**	**8948.0**	**9262.9**	**9635.7**	**9077.1**
Краткосрочни	***3530.0***	***3875.7***	***4277.9***	***4768.1***	***4742.0***	***6001.3***	***5774.6***	***6410.9***	***6849.4***	***7149.1***	***7457.2***	***6880.7***
Заеми	307.8	333.9	460.2	399.3	429.6	583.0	451.9	467.1	761.2	827.1	884.1	799.9
Депозити	3131.6	3426.4	3728.9	4249.9	4171.1	5318.5	5208.6	5833.3	5946.7	6196.8	6423.9	5974.6
Други задължения	90.6	115.4	88.9	118.9	141.3	99.8	114.2	110.5	141.6	125.2	149.1	106.2
Дългосрочни	***1428.3***	***1442.4***	***1470.3***	***1700.7***	***1693.4***	***1883.1***	***2057.2***	***2129.6***	***2098.5***	***2113.8***	***2178.5***	***2196.4***
Облигации	132.8	132.8	132.8	132.8	132.9	132.9	137.4	137.4	49.5	46.7	44.5	44.5
Заеми	1295.5	1309.6	1337.6	1567.9	1560.5	1750.2	1919.8	1992.3	2049.0	2067.1	2134.0	2151.9
IV. Други сектори [6]	**9673.9**	**9727.5**	**10503.5**	**10493.8**	**10777.2**	**11182.6**	**11437.7**	**11729.3**	**11871.7**	**12081.9**	**12070.0**	**12049.2**
Краткосрочни	***5200.3***	***5239.3***	***5685.5***	***5598.6***	***5782.8***	***6082.5***	***6243.0***	***6334.0***	***6373.7***	***6501.3***	***6478.7***	***6407.5***
Инструменти на паричния пазар	0.0	0.0	0.0	0.0	0.0	0.0	0.0	0.0	0.0	0.0	0.0	0.0
Заеми	3641.9	3689.5	3904.0	3989.2	4110.2	4313.6	4454.9	4525.6	4522.8	4643.9	4616.9	4616.5
Търговски кредити	1558.4	1549.8	1546.6	1609.4	1672.5	1768.9	1788.1	1808.4	1850.9	1857.4	1861.8	1791.0
Други задължения	0.0	0.0	235.0	0.0	0.0	0.0	0.0	0.0	0.0	0.0	0.0	0.0
Дългосрочни	***4473.5***	***4488.2***	***4818.0***	***4895.2***	***4994.5***	***5100.1***	***5194.7***	***5395.3***	***5497.9***	***5580.5***	***5591.3***	***5641.7***
Облигации[7]	305.6	305.5	298.4	296.5	296.5	304.8	298.1	298.0	289.0	298.5	286.0	289.8
Заеми	4167.9	4182.6	4519.6	4598.7	4698.0	4795.3	4896.6	5097.3	5209.0	5282.1	5305.3	5351.9
V. Преки инвестиции: вътрешнофирмени заеми	**10765.1**	**10983.0**	**11194.0**	**11631.5**	**11964.8**	**11826.4**	**12167.9**	**12444.8**	**12682.9**	**13044.7**	**12995.5**	**12883.6**
БРУТЕН ВЪНШЕН ДЪЛГ (I+II+III+IV+V)	**28513.9**	**29121.5**	**30250.4**	**31354.9**	**31920.2**	**33608.4**	**34116.8**	**35445.1**	**36231.5**	**37234.5**	**37417.8**	**36729.8**
Допълнителни показатели												
Дългосрочен външен дълг [8]	19783.5	20006.5	20287.0	20988.2	21395.4	21524.6	22099.2	22700.3	23008.4	23584.1	23481.9	23441.6
Краткосрочен външен дълг	8730.3	9115.1	9963.4	10366.7	10524.7	12083.8	12017.6	12744.9	13223.2	13650.4	13935.9	13288.2
Публичен и публичногарантиран външен дълг	4145.1	4123.1	3854.2	3905.9	3935.8	3954.1	3947.1	4033.3	4051.1	4227.5	4116.2	4104.4
Частен негарантиран външен дълг	24368.8	24998.5	26396.2	27448.9	27984.3	29654.2	30169.8	31411.8	32180.4	33007.0	33301.6	32625.3
Революиращи кредити [9]	2166.4	2221.7	2267.6	2457.2	2785.3	3148.4	3398.5	3457.9	3820.3	3998.0	3970.1	3864.8
Търговски кредити [9, 10]	2451.5	2452.4	2428.6	2542.3	2656.8	2788.1	2802.1	2815.5	2882.6	2831.9	2776.7	2618.2
Заеми, платими при поискване [9]	7331.2	7448.3	7710.6	7947.1	8130.0	7982.0	8103.0	8377.3	8442.2	8661.7	8667.1	8627.1
вкл. вътрешнофирмени заеми	4233.1	4314.1	4379.6	4547.5	4761.9	4441.3	4516.1	4763.5	4806.8	4952.3	4977.9	4985.6

1 Предварителни данни. Равностойността в евро е изчислена по курс на съответните чуждестранни валути към края на периода.
2 Източник: *Регистър на държавния и държавногарантирания дълг* на Министерството на финансите.
Не се включват задълженията на фирмите от публичния сектор и държавногарантирания дълг.
3 Включват се облигациите по външния дълг, емитирани на международните пазари, и държавни ценни книжа (деноминирани в левове и чуждестранна валута), притежавани от нерезиденти.
4 Поради прилагането на резидентния принцип дългът се намалява с обема на ценните книжа, емитирани от резиденти на международните финансови пазари и притежавани от резиденти, поради което те се посочват със знак минус (по номинал).
5 По данни от банките (вкл. данни за банките от публичния и частния сектор). Не са включени депозитите, свързани с условни задължения.
6 Данни за фирмите от публичния и частния сектор, вкл. държавногарантираните кредити. Не се включват вътрешнофирмените заеми. Данните обхващат само кредитите, регистрирани в БНБ и за които тя е получила информация.
7 Във връзка с уточняване на получаваната информация за портфейлните инвестиции на *Други сектори*, предстои данните да бъдат ревизирани (Източник: Централен депозитар АД).
8 В съответствие с изискванията на *Ръководство по статистика на външния дълг, 2003 г. (EXTERNAL DEBT STATISTICS, Guide for Compilers and Users, IMF, 2003*), т. 3.14. и 7.5. задълженията по преки инвестиции се включват в размера на дългосрочния външен дълг.
9 Данните се включват в размера на *брутния външен дълг.*
10 Поради тримесечната отчетност на фирмите данните подлежат на ревизия.

Източник: БНБ.

2.4. ПОЛУЧЕНИ НОВИ КРЕДИТИ И ДЕПОЗИТИ

2.4.1. ПОЛУЧЕНИ НОВИ КРЕДИТИ И ДЕПОЗИТИ ПРЕЗ 2009 г.[1]

(млн. евро)

Институционални сектори	I	II	III	I трим.	IV
I. Държавно управление [2]	**4.2**	**6.9**	**31.0**	**42.0**	**102.7**
Краткосрочни	0.0	0.0	0.0	0.0	0.0
Дългосрочни	***4.2***	***6.9***	***31.0***	***42.0***	***102.7***
Облигации	0.0	0.0	0.0	0.0	0.0
Облигации, притежавани от резиденти [3]	0.0	6.7	14.1	20.8	0.0
Заеми	4.2	0.1	16.9	21.3	102.7
II. Централна банка	**0.0**	**0.0**	**0.0**	**0.0**	**0.0**
III. Банки [4]	**69.7**	**157.1**	**118.0**	**344.8**	**177.0**
Краткосрочни	***48.5***	***100.9***	***66.3***	***215.7***	***172.6***
Заеми	0.6	100.3	21.3	122.2	0.1
Депозити [5]	47.8	0.0	45.0	92.8	126.0
Други задължения	0.1	0.6	0.0	0.7	46.6
Дългосрочни	***21.2***	***56.2***	***51.7***	***129.1***	***4.3***
Облигации	0.0	0.0	0.0	0.0	0.0
Заеми	21.1	56.2	51.7	129.0	4.3
IV. Други сектори [6]	**111.8**	**77.6**	**111.8**	**301.1**	**59.2**
Краткосрочни	***43.6***	***19.7***	***38.4***	***101.7***	***5.6***
Инструменти на паричния пазар	0.0	0.0	0.0	0.0	0.0
Заеми	43.6	19.7	38.4	101.7	5.6
Други задължения	0.0	0.0	0.0	0.0	0.0
Дългосрочни	***68.2***	***57.9***	***73.4***	***199.4***	***53.7***
Облигации	0.4	0.0	0.0	0.4	0.0
Заеми	67.8	57.9	73.4	199.1	53.7
V. Преки инвестиции: вътрешнофирмени заеми	**189.9**	**251.0**	**190.8**	**631.6**	**102.4**
БРУТЕН ВЪНШЕН ДЪЛГ (I+II+III+IV+V)	**375.5**	**492.5**	**451.5**	**1319.6**	**441.3**
Допълнителни показатели					
Дългосрочен външен дълг [7]	283.4	371.9	346.9	1002.2	263.1
Краткосрочен външен дълг	92.1	120.6	104.7	317.4	178.2
Публичен и публичногарантиран външен дълг	9.1	11.7	57.1	77.8	107.9
Частен негарантиран външен дълг	366.4	480.9	394.5	1241.7	333.4
Револвиращи кредити [8]	376.9	180.2	279.6	836.7	21.3
Търговски кредити [8]	0.0	0.0	0.0	0.0	0.0

1 Фактически получени кредити и депозити. Предварителни данни. Данните са преизчислени в евро по средномесечен курс на съответните валути.
2 Източник: *Регистър на държавния и държавногарантирания дълг* на Министерството на финансите – предварителни данни за април 2009 г. към 29 май 2009 г. Не включва данни за задълженията на фирмите от публичния сектор, включително за държавногарантирания дълг.
3 Подстатията представлява изменението на задълженията към нерезиденти в резултат на сделки с резиденти. Преминаването на облигациите от резиденти към нерезиденти представлява нарастване на задълженията към нерезиденти и се отразява със знак плюс.
4 По данни от банките.
5 Не са включени получените депозити, свързани с условни задължения.
6 Включва получени кредити (без вътрешнофирмени кредити), регистрирани в БНБ и за които тя е получила информация, както и държавногарантирани кредити (източник: *Регистър на държавния и държавногарантирания дълг* на Министерството на финансите – предварителни данни за април 2009 г. към 29 май 2009 г.).
7 В съответствие с изискванията на *Ръководството по статистика на външния дълг, 2003 г. (EXTERNAL DEBT STATISTICS, Guide for Compilers and Users, IMF 2003*) т. 3.14 и 7.5 получените кредити по преки инвестиции се включват в дългосрочния външен дълг.
8 Данните не се включват в таблиците *Получени нови кредити и депозити по институционални сектори*.

Източник: БНБ.

2.4.2. ПОЛУЧЕНИ НОВИ КРЕДИТИ И ДЕПОЗИТИ ПРЕЗ 2008 г.[1]

(млн. евро)

Институционални сектори	I	II	III	I трим.	IV	V	VI	II трим.	VII	VIII	IX	III трим.	X	XI	XII	IV трим.	Общо
I. Държавно управление [2]	**34.1**	**46.9**	**25.2**	**106.2**	**16.0**	**1.7**	**29.3**	**47.0**	**23.5**	**10.6**	**3.7**	**37.8**	**21.9**	**4.9**	**149.3**	**176.1**	**367.0**
Краткосрочни	0.0	0.0	0.0	0.0	0.0	0.0	0.0	0.0	0.0	0.0	0.0	0.0	0.0	0.0	0.0	0.0	0.0
Дългосрочни	***34.1***	***46.9***	***25.2***	***106.2***	***16.0***	***1.7***	***29.3***	***47.0***	***23.5***	***10.6***	***3.7***	***37.8***	***21.9***	***4.9***	***149.3***	***176.1***	***367.0***
Облигации	19.6	0.0	0.0	19.6	0.0	0.0	0.0	0.0	0.0	0.0	0.0	0.0	0.0	0.0	0.0	0.0	19.6
Облигации, притежавани от резиденти[3]	3.2	42.6	5.9	51.7	0.0	0.9	26.9	27.9	0.0	5.7	0.7	6.4	10.2	0.0	100.3	110.4	196.4
Заеми	11.3	4.3	19.4	34.9	16.0	0.8	2.3	19.1	23.5	4.9	2.9	31.3	11.8	4.9	49.0	65.7	151.1
II. Централна банка	**0.0**	**0.0**	**0.0**	**0.0**	**0.0**	**0.0**	**0.0**	**0.0**	**0.0**	**0.0**	**0.0**	**0.0**	**0.0**	**0.0**	**0.0**	**0.0**	**0.0**
III. Банки [4]	**25.0**	**377.9**	**468.5**	**871.4**	**811.1**	**54.1**	**1494.1**	**2359.3**	**685.4**	**758.7**	**314.2**	**1758.3**	**404.8**	**400.1**	**47.4**	**852.4**	**5841.3**
Краткосрочни	***9.8***	***355.6***	***430.6***	***796.0***	***577.9***	***44.3***	***1292.3***	***1914.4***	***472.2***	***635.2***	***228.5***	***1335.9***	***352.7***	***323.8***	***3.5***	***680.1***	***4726.4***
Заеми	9.6	33.8	124.0	167.4	23.9	22.0	142.7	188.6	0.0	16.5	33.3	49.8	59.9	72.1	0.0	132.0	537.7
Депозити [5]	0.2	296.5	306.2	602.9	523.3	0.0	1149.2	1672.5	457.9	618.7	164.7	1241.2	292.0	227.2	3.5	522.7	4039.4
Други задължения	0.0	25.3	0.4	25.7	30.7	22.3	0.4	53.3	14.3	0.0	30.6	44.9	0.8	24.5	0.0	25.4	149.3
Дългосрочни	***15.2***	***22.3***	***37.9***	***75.4***	***233.2***	***9.8***	***201.8***	***444.9***	***213.2***	***123.5***	***85.7***	***422.4***	***52.1***	***76.3***	***43.9***	***172.3***	***1114.9***
Облигации	0.3	0.0	0.0	0.3	0.0	0.1	0.1	0.2	4.4	0.0	0.0	4.5	0.0	0.0	0.0	0.0	4.9
Заеми	14.9	22.3	37.9	75.1	233.2	9.7	201.7	444.7	208.7	123.5	85.7	417.9	52.1	76.3	43.9	172.3	1110.0
IV. Други сектори [6]	**187.7**	**117.1**	**1074.3**	**1379.2**	**341.7**	**284.2**	**389.5**	**1015.4**	**278.3**	**301.9**	**219.3**	**799.6**	**252.8**	**88.2**	**203.1**	**544.1**	**3738.3**
Краткосрочни	***61.2***	***58.6***	***440.2***	***560.0***	***129.6***	***75.8***	***208.5***	***413.8***	***118.3***	***66.6***	***56.8***	***241.6***	***127.2***	***14.5***	***49.9***	***191.7***	***1407.1***
Инструменти на паричния пазар	0.0	0.0	0.0	0.0	0.0	0.0	0.0	0.0	0.0	0.0	0.0	0.0	0.0	0.0	0.0	0.0	0.0
Заеми	61.2	58.6	205.2	325.0	129.6	75.8	208.5	413.8	118.3	66.6	56.8	241.6	127.2	14.5	49.9	191.7	1172.1
Други задължения	0.0	0.0	235.0	235.0	0.0	0.0	0.0	0.0	0.0	0.0	0.0	0.0	0.0	0.0	0.0	0.0	235.0
Дългосрочни	***126.5***	***58.6***	***634.1***	***819.2***	***212.1***	***208.4***	***181.0***	***601.6***	***160.0***	***235.4***	***162.5***	***558.0***	***125.5***	***73.7***	***153.2***	***352.4***	***2331.1***
Облигации	0.0	0.0	0.0	0.0	0.0	0.0	8.3	8.3	0.0	0.0	0.0	0.0	9.5	0.0	0.0	9.5	17.8
Заеми	126.5	58.6	634.1	819.2	212.1	208.4	172.7	593.2	160.0	235.4	162.5	558.0	116.0	73.7	153.2	342.9	2313.3
V. Преки инвестиции: вътрешнофирмени заеми	**182.2**	**188.0**	**303.9**	**674.0**	**270.4**	**268.0**	**266.7**	**805.0**	**299.6**	**291.5**	**158.8**	**749.9**	**369.2**	**102.3**	**243.5**	**715.0**	**2944.0**
БРУТЕН ВЪНШЕН ДЪЛГ (I+II+III+IV+V)	**429.0**	**729.8**	**1871.9**	**3030.8**	**1439.2**	**608.0**	**2179.5**	**4226.7**	**1286.8**	**1362.8**	**695.9**	**3345.5**	**1048.7**	**595.6**	**643.3**	**2287.6**	**12890.6**
Допълнителни показатели																	
Дългосрочен външен дълг [7]	358.0	315.7	1001.2	1674.8	731.7	488.0	678.8	1898.4	696.3	661.0	410.6	1768.0	568.8	257.2	589.8	1415.9	6757.1
Краткосрочен външен дълг	71.1	414.2	870.7	1356.0	707.5	120.0	1500.8	2328.3	590.5	701.7	285.3	1577.5	479.9	338.4	53.5	871.8	6133.5
Публичен и публичногарантиран външен дълг	68.1	57.2	55.5	180.9	123.2	51.6	99.9	274.7	54.2	33.3	14.7	102.3	69.2	14.7	166.6	250.5	808.3
Частен негарантиран външен дълг	360.9	672.6	1816.5	2849.9	1316.0	556.4	2079.6	3952.0	1232.6	1329.5	681.2	3243.3	979.5	580.9	476.7	2037.1	12082.3
Революриращи кредити [8]	497.9	450.1	393.1	1341.1	330.9	462.5	565.6	1359.0	851.4	728.0	986.6	2566.0	701.3	415.6	393.5	1510.4	6776.5
Търговски кредити [8]	0.8	0.8	1.6	3.3	113.7	114.5	114.5	342.7	14.0	13.4	12.9	40.3	0.0	0.0	0.0	0.0	386.3

1 Фактически получени кредити и депозити. Предварителни данни. Данните са преизчислени в евро по средномесечен курс на съответните валути.
2 Източник: *Регистър на държавния и държавногарантирания дълг* на Министерството на финансите. Не включва данни за задълженията на фирмите от публичния сектор, включително за държавногарантирания дълг.
3 Подстатията представлява изменението на задълженията към нерезиденти в резултат на сделки с резиденти. Преминаването на облигациите от резиденти към нерезиденти представлява нарастване на задълженията към нерезиденти и се отразява със знак плюс.
4 По данни от банките.
5 Не са включени получените депозити, свързани с условни задължения.
6 Включва получени кредити (без вътрешнофирмени кредити), регистрирани в БНБ и за които тя е получила информация, както и държавногарантирани кредити (източник: *Регистър на държавния и държавногарантирания дълг* на Министерството на финансите).
7 В съответствие с изискванията на *Ръководството по статистика на външния дълг, 2003 г. (EXTERNAL DEBT STATISTICS, Guide for Compilers and Users, IMF 2003*) т. 3.14 и 7.5 получените кредити по преки инвестиции се включват в дългосрочния външен дълг.
8 Данните не се включват в таблиците *Получени нови кредити и депозити по институционални сектори*.

Източник: БНБ.

2.5. ОБСЛУЖВАНЕ НА БРУТНИЯ ВЪНШЕН ДЪЛГ

2.5.1. ОБСЛУЖВАНЕ НА БРУТНИЯ ВЪНШЕН ДЪЛГ, 2009 г.[1]

(млн. евро)

Институционални сектори	Януари			Февруари			Март			Първо тримесечие		
	Главница	Лихва	Общо	Главница	Лихва	Общо	Главница	Лихва	Общо	Главница	Лихва	Общо
I. Държавно управление [2]	**184.09**	**65.97**	**250.06**	**7.96**	**2.24**	**10.20**	**28.15**	**8.57**	**36.71**	**220.19**	**76.78**	**296.98**
Краткосрочни	***0.00***	***0.00***	***0.00***	***0.00***	***0.00***	***0.00***	***0.00***	***0.00***	***0.00***	***0.00***	***0.00***	***0.00***
Дългосрочни	***184.09***	***65.97***	***250.06***	***7.96***	***2.24***	***10.20***	***28.15***	***8.57***	***36.71***	***220.19***	***76.78***	***296.98***
Облигации	0.06	102.41	102.47	0.00	0.00	0.00	5.29	0.00	5.29	5.34	102.41	107.75
Облигации, притежавани от резиденти [3]	180.90	-36.99	143.91	0.72	0.00	0.72	5.17	0.00	5.17	186.80	-36.99	149.80
Заеми	3.13	0.56	3.69	7.24	2.24	9.48	17.69	8.57	26.25	28.06	11.37	39.42
II. Централна банка	**0.00**	**0.00**	**0.00**	**0.00**	**0.00**	**0.00**	**0.00**	**0.00**	**0.00**	**0.00**	**0.00**	**0.00**
III. Банки [4]	**399.02**	**9.88**	**408.91**	**160.61**	**6.67**	**167.28**	**486.01**	**9.82**	**495.83**	**1045.64**	**26.38**	**1072.02**
Краткосрочни	***172.63***	***0.31***	***172.95***	***134.46***	***0.60***	***135.06***	***138.42***	***4.14***	***142.56***	***445.52***	***5.05***	***450.57***
Заеми	17.53	0.31	17.85	7.91	0.60	8.50	23.54	4.14	27.68	48.99	5.05	54.03
Депозити	137.94	0.00	137.94	97.13	0.00	97.13	106.41	0.00	106.41	341.49	0.00	341.49
Други задължения	17.16	0.00	17.16	29.42	0.00	29.42	8.47	0.00	8.47	55.05	0.00	55.05
Дългосрочни	***226.39***	***9.57***	***235.96***	***26.15***	***6.08***	***32.23***	***347.59***	***5.68***	***353.27***	***600.12***	***21.33***	***621.45***
Облигации	0.00	0.00	0.00	0.00	0.00	0.00	0.02	0.00	0.02	0.02	0.00	0.02
Заеми	226.39	9.57	235.96	26.15	6.08	32.23	347.57	5.68	353.25	600.10	21.33	621.43
IV. Други сектори [5]	**87.98**	**22.75**	**110.73**	**77.26**	**13.15**	**90.40**	**87.07**	**21.70**	**108.77**	**252.31**	**57.60**	**309.91**
Краткосрочни	***28.05***	***4.79***	***32.83***	***21.53***	***1.70***	***23.23***	***35.84***	***3.20***	***39.05***	***85.43***	***9.69***	***95.11***
Инструменти на паричния пазар	0.00	0.00	0.00	0.00	0.00	0.00	0.00	0.00	0.00	0.00	0.00	0.00
Заеми	28.05	4.79	32.83	21.53	1.70	23.23	35.84	3.20	39.05	85.43	9.69	95.11
Други задължения	0.00	0.00	0.00	0.00	0.00	0.00	0.00	0.00	0.00	0.00	0.00	0.00
Дългосрочни	***59.94***	***17.96***	***77.90***	***55.72***	***11.45***	***67.17***	***51.22***	***18.50***	***69.72***	***166.88***	***47.91***	***214.79***
Облигации	0.00	0.00	0.00	0.15	0.00	0.15	0.83	0.00	0.83	0.98	0.00	0.98
Заеми	59.94	17.96	77.90	55.57	11.45	67.02	50.39	18.50	68.89	165.90	47.91	213.82
V. Преки инвестиции: вътрешнофирмени заеми	**143.07**	**53.06**	**196.13**	**217.48**	**4.76**	**222.25**	**183.18**	**13.47**	**196.65**	**543.74**	**71.29**	**615.03**
БРУТЕН ВЪНШЕН ДЪЛГ (I+II+III+IV+V)	**814.17**	**151.67**	**965.84**	**463.31**	**26.82**	**490.13**	**784.40**	**53.56**	**837.96**	**2061.88**	**232.05**	**2293.93**
Допълнителни показатели												
Дългосрочен външен дълг [6]	613.49	146.57	760.05	307.31	24.53	331.84	610.13	46.22	656.35	1530.93	217.31	1748.25
Краткосрочен външен дълг	200.68	5.10	205.78	156.00	2.29	158.29	174.27	7.34	181.61	530.95	14.74	545.68
Публичен и публичногарантиран външен дълг	192.68	72.31	265.00	17.71	4.31	22.02	30.22	12.58	42.79	240.61	89.21	329.82
Частен негарантиран външен дълг	621.48	79.35	700.84	445.60	22.51	468.11	754.19	40.98	795.16	1821.27	142.84	1964.11
Революиращи кредити [7]	201.91	11.85	213.77	304.72	7.59	312.30	286.73	6.54	293.27	793.36	25.98	819.34
Търговски кредити [7]	0.00	0.00	0.00	0.00	0.00	0.00	0.00	0.00	0.00	0.00	0.00	0.00

(продължава)

(продължение) (млн. евро)

Институционални сектори	Април		
	Главница	Лихва	Общо
I. Държавно управление [2]	**36.25**	**6.47**	**42.71**
Краткосрочни	***0.00***	***0.00***	***0.00***
Дългосрочни	***36.25***	***6.47***	***42.71***
Облигации	0.00	0.00	0.00
Облигации, притежавани от резиденти[3]	35.72	0.00	35.72
Заеми	0.53	6.47	6.99
II. Централна банка	**0.00**	**0.00**	**0.00**
III. Банки [4]	**116.10**	**5.92**	**122.02**
Краткосрочни	***99.07***	***0.75***	***99.82***
Заеми	23.60	0.75	24.36
Депозити	75.25	0.00	75.25
Други задължения	0.22	0.00	0.22
Дългосрочни	***17.03***	***5.17***	***22.19***
Облигации	0.00	0.00	0.00
Заеми	17.03	5.17	22.19
IV. Други сектори [5]	**67.67**	**14.82**	**82.49**
Краткосрочни	***9.43***	***0.12***	***9.55***
Инструменти на паричния пазар	0.00	0.00	0.00
Заеми	9.43	0.12	9.55
Други задължения	0.00	0.00	0.00
Дългосрочни	***58.24***	***14.70***	***72.94***
Облигации	0.64	0.00	0.64
Заеми	57.60	14.70	72.30
V. Преки инвестиции: вътрешнофирмени заеми	**68.76**	**5.01**	**73.78**
БРУТЕН ВЪНШЕН ДЪЛГ (I+II+III+IV+V)	**288.77**	**32.22**	**321.00**
Допълнителни показатели			
Дългосрочен външен дълг [6]	180.28	31.35	211.62
Краткосрочен външен дълг	108.50	0.87	109.37
Публичен и публичногарантиран външен дълг	49.85	11.05	60.90
Частен негарантиран външен дълг	238.92	21.18	260.10
Revolвиращи кредити [7]	54.95	0.48	55.43
Търговски кредити [7]	0.00	0.00	0.00

[1] Фактически плащания. Предварителни данни. Данните са преизчислени в евро по средномесечен курс на съответните валути.
[2] Източник: *Регистър на държавния и държавногарантирания дълг* на Министерството на финансите – предварителни данни за април 2009 г. към 29 май 2009 г. Не включва данни за плащанията на фирмите от публичния сектор и за държавногарантирания дълг.
[3] Поради прилагане на резидентния принцип плащанията по външния дълг се намаляват с плащанията по ценни книжа, притежавани от резиденти, и се увеличават с размера на преминалите от нерезиденти към резиденти ценни книжа (емитирани от резиденти на международните финансови пазари).
[4] По данни от банките. Не са включени депозитите, свързани с условни задължения.
[5] Включва извършени плащания на главници и лихви по кредити (без вътрешнофирмени кредити), регистрирани в БНБ и за които тя е получила информация и плащанията по държавногарантирания дълг (източник: *Регистър на държавния и държавногарантирания дълг* на Министерството на финансите – предварителни данни за април 2009 г. към 29 май 2009 г.).
[6] В съответствие с изискванията на *Ръководството по статистика на външния дълг, 2003 г. (EXTERNAL DEBT STATISTICS, Guide for Compilers and Users, IMF 2003*) т. 3.14 и 7.5 плащанията по преки инвестиции се включват в обслужването на дългосрочния външен дълг.
[7] Данните не се включват в таблиците *Обслужване на брутния външен дълг*.

Източник: БНБ.

2.5.2. ОБСЛУЖВАНЕ НА БРУТНИЯ ВЪНШЕН ДЪЛГ, 2008 г.[1]

(млн. евро)

Институционални сектори	Януари			Февруари			Март			Първо тримесечие		
	Главница	Лихва	Общо	Главница	Лихва	Общо	Главница	Лихва	Общо	Главница	Лихва	Общо
I. Държавно управление [2]	**15.69**	**71.38**	**87.07**	**53.56**	**3.64**	**57.20**	**284.25**	**12.26**	**296.51**	**353.50**	**87.27**	**440.78**
Краткосрочни	***0.00***	***0.00***	***0.00***	***0.00***	***0.00***	***0.00***	***0.00***	***0.00***	***0.00***	***0.00***	***0.00***	***0.00***
Дългосрочни	***15.69***	***71.38***	***87.07***	***53.56***	***3.64***	***57.20***	***284.25***	***12.26***	***296.51***	***353.50***	***87.27***	***440.78***
Облигации	0.06	98.37	98.43	0.00	0.02	0.02	0.00	0.00	0.00	0.06	98.40	98.46
Облигации, притежавани от резиденти [3]	12.79	-28.84	-16.05	15.38	0.00	15.38	7.47	0.00	7.47	35.63	-28.84	6.79
Заеми	2.84	1.84	4.69	38.18	3.61	41.80	276.78	12.26	289.04	317.81	17.72	335.53
II. Централна банка	**0.00**	**0.00**	**0.00**	**0.00**	**0.00**	**0.00**	**0.00**	**0.00**	**0.00**	**0.00**	**0.00**	**0.00**
III. Банки [4]	**832.81**	**3.82**	**836.63**	**9.45**	**3.57**	**13.02**	**44.05**	**10.83**	**54.88**	**886.31**	**18.22**	**904.53**
Краткосрочни	***821.55***	***0.46***	***822.01***	***1.20***	***0.00***	***1.20***	***33.34***	***2.95***	***36.28***	***856.08***	***3.41***	***859.49***
Заеми	1.27	0.46	1.74	1.16	0.00	1.16	6.98	2.95	9.93	9.42	3.41	12.83
Депозити	787.59	0.00	787.59	0.03	0.00	0.03	0.36	0.00	0.36	787.99	0.00	787.99
Други задължения	32.68	0.00	32.68	0.00	0.00	0.00	25.99	0.00	25.99	58.68	0.00	58.68
Дългосрочни	***11.26***	***3.36***	***14.62***	***8.25***	***3.57***	***11.82***	***10.72***	***7.88***	***18.60***	***30.23***	***14.81***	***45.04***
Облигации	0.00	0.00	0.00	0.01	0.00	0.01	0.01	0.00	0.01	0.02	0.00	0.02
Заеми	11.26	3.36	14.62	8.24	3.57	11.82	10.71	7.88	18.58	30.21	14.81	45.02
IV. Други сектори [5]	**88.23**	**23.48**	**111.71**	**73.64**	**16.42**	**90.06**	**318.01**	**22.45**	**340.46**	**479.87**	**62.35**	**542.23**
Краткосрочни	***41.74***	***8.42***	***50.17***	***34.70***	***6.71***	***41.41***	***23.14***	***5.89***	***29.03***	***99.58***	***21.02***	***120.61***
Инструменти на паричния пазар	0.00	0.00	0.00	0.00	0.00	0.00	0.00	0.00	0.00	0.00	0.00	0.00
Заеми	41.74	8.42	50.17	34.70	6.71	41.41	23.14	5.89	29.03	99.58	21.02	120.61
Други задължения	0.00	0.00	0.00	0.00	0.00	0.00	0.00	0.00	0.00	0.00	0.00	0.00
Дългосрочни	***46.49***	***15.06***	***61.54***	***38.93***	***9.72***	***48.65***	***294.87***	***16.55***	***311.43***	***380.29***	***41.33***	***421.62***
Облигации	3.00	0.00	3.00	0.13	0.00	0.13	7.11	0.00	7.11	10.24	0.00	10.24
Заеми	43.49	15.06	58.55	38.81	9.72	48.53	287.76	16.55	304.31	370.06	41.33	411.39
V. Преки инвестиции: вътрешнофирмени заеми	**94.46**	**30.46**	**124.92**	**43.21**	**3.46**	**46.67**	**80.42**	**10.89**	**91.31**	**218.09**	**44.81**	**262.90**
БРУТЕН ВЪНШЕН ДЪЛГ (I+II+III+IV+V)	**1031.19**	**129.14**	**1160.34**	**179.85**	**27.10**	**206.95**	**726.73**	**56.42**	**783.15**	**1937.78**	**212.66**	**2150.44**
Допълнителни показатели												
Дългосрочен външен дълг [6]	167.90	120.26	288.16	143.95	20.39	164.34	670.26	47.58	717.84	982.11	188.23	1170.34
Краткосрочен външен дълг	863.29	8.89	872.18	35.90	6.71	42.61	56.47	8.84	65.31	955.67	24.43	980.10
Публичен и публичногарантиран външен дълг	17.39	75.23	92.62	58.02	6.08	64.10	286.98	16.76	303.74	362.39	98.07	460.46
Частен негарантиран външен дълг	1013.80	53.92	1067.72	121.84	21.01	142.85	439.75	39.66	479.41	1575.39	114.59	1689.98
Революриращи кредити [7]	340.05	8.12	348.17	391.75	4.55	396.30	348.40	5.33	353.73	1080.20	18.01	1098.21
Търговски кредити [7]	0.00	0.00	0.00	0.00	0.00	0.00	0.00	0.00	0.00	0.00	0.00	0.00

(продължава)

(продължение) (млн. евро)

Институционални сектори	Април			Май			Юни			Второ тримесечие		
	Главница	Лихва	Общо	Главница	Лихва	Общо	Главница	Лихва	Общо	Главница	Лихва	Общо
I. Държавно управление [2]	**71.98**	**6.17**	**78.15**	**22.75**	**5.48**	**28.23**	**43.47**	**12.41**	**55.89**	**138.20**	**24.06**	**162.26**
Краткосрочни	***0.00***	***0.00***	***0.00***	***0.00***	***0.00***	***0.00***	***0.00***	***0.00***	***0.00***	***0.00***	***0.00***	***0.00***
Дългосрочни	***71.98***	***6.17***	***78.15***	***22.75***	***5.48***	***28.23***	***43.47***	***12.41***	***55.89***	***138.20***	***24.06***	***162.26***
Облигации	0.00	0.27	0.27	0.00	0.00	0.00	12.53	0.00	12.53	12.53	0.27	12.79
Облигации, притежавани от резиденти [3]	43.42	0.00	43.42	14.92	0.00	14.92	9.95	0.00	9.95	68.29	0.00	68.29
Заеми	28.55	5.90	34.46	7.83	5.48	13.31	21.00	12.41	33.41	57.39	23.79	81.18
II. Централна банка	**0.00**	**0.00**	**0.00**	**0.00**	**0.00**	**0.00**	**0.00**	**0.00**	**0.00**	**0.00**	**0.00**	**0.00**
III. Банки [4]	**93.18**	**3.46**	**96.64**	**96.29**	**2.62**	**98.91**	**53.86**	**8.46**	**62.33**	**243.34**	**14.53**	**257.87**
Краткосрочни	***88.99***	***0.24***	***89.23***	***79.17***	***0.23***	***79.40***	***41.84***	***0.39***	***42.22***	***210.00***	***0.85***	***210.85***
Заеми	84.84	0.24	85.08	0.29	0.23	0.52	0.24	0.39	0.63	85.36	0.85	86.22
Депозити	3.26	0.00	3.26	78.88	0.00	78.88	0.08	0.00	0.08	82.22	0.00	82.22
Други задължения	0.90	0.00	0.90	0.00	0.00	0.00	41.51	0.00	41.51	42.41	0.00	42.41
Дългосрочни	***4.19***	***3.22***	***7.41***	***17.13***	***2.39***	***19.51***	***12.03***	***8.08***	***20.10***	***33.34***	***13.68***	***47.02***
Облигации	0.00	0.00	0.00	0.00	0.00	0.00	0.00	0.00	0.00	0.00	0.00	0.00
Заеми	4.19	3.22	7.41	17.13	2.39	19.51	12.03	8.08	20.10	33.34	13.68	47.02
IV. Други сектори [5]	**447.75**	**27.86**	**475.60**	**169.90**	**22.03**	**191.92**	**114.60**	**29.32**	**143.92**	**732.24**	**79.20**	**811.44**
Краткосрочни	***306.11***	***8.79***	***314.90***	***62.23***	***4.69***	***66.92***	***44.33***	***10.07***	***54.40***	***412.67***	***23.54***	***436.21***
Инструменти на паричния пазар	0.00	0.00	0.00	0.00	0.00	0.00	0.00	0.00	0.00	0.00	0.00	0.00
Заеми	71.12	8.79	79.91	62.23	4.69	66.92	44.33	10.07	54.40	177.68	23.54	201.22
Други задължения	234.99	0.00	234.99	0.00	0.00	0.00	0.00	0.00	0.00	234.99	0.00	234.99
Дългосрочни	***141.63***	***19.07***	***160.70***	***107.67***	***17.34***	***125.01***	***70.27***	***19.25***	***89.52***	***319.57***	***55.66***	***375.23***
Облигации	1.96	0.00	1.96	0.00	0.00	0.00	0.00	0.00	0.00	1.96	0.00	1.96
Заеми	139.68	19.07	158.75	107.67	17.34	125.01	70.27	19.25	89.52	317.62	55.66	373.28
V. Преки инвестиции: вътрешнофирмени заеми	**63.22**	**10.89**	**74.11**	**222.18**	**7.22**	**229.41**	**70.33**	**24.37**	**94.70**	**355.73**	**42.48**	**398.21**
БРУТЕН ВЪНШЕН ДЪЛГ (I+II+III+IV+V)	**676.12**	**48.37**	**724.50**	**511.12**	**37.34**	**548.46**	**282.27**	**74.56**	**356.83**	**1469.51**	**160.28**	**1629.79**
Допълнителни показатели												
Дългосрочен външен дълг [6]	281.02	39.35	320.36	369.73	32.42	402.15	196.10	64.11	260.21	846.85	135.88	982.73
Краткосрочен външен дълг	395.11	9.03	404.13	141.39	4.92	146.31	86.17	10.45	96.62	622.67	24.40	647.06
Публичен и публичногарантиран външен дълг	80.84	12.20	93.04	23.74	9.77	33.50	60.37	20.79	81.16	164.95	42.75	207.70
Частен негарантиран външен дълг	595.29	36.18	631.46	487.39	27.57	514.96	221.89	53.78	275.67	1304.57	117.53	1422.09
Револвиращи кредити [7]	128.76	10.47	139.23	130.17	3.84	134.01	221.04	7.55	228.59	479.97	21.86	501.82
Търговски кредити [7]	0.00	0.00	0.00	0.00	0.00	0.00	0.00	0.00	0.00	0.00	0.00	0.00

(продължава)

(продължение) (млн. евро)

Институционални сектори	Юли			Август			Септември			Трето тримесечие		
	Главница	Лихва	Общо	Главница	Лихва	Общо	Главница	Лихва	Общо	Главница	Лихва	Общо
I. Държавно управление [2]	**68.33**	**26.01**	**94.34**	**5.25**	**1.51**	**6.76**	**34.64**	**9.14**	**43.77**	**108.22**	**36.65**	**144.88**
Краткосрочни	***0.00***	***0.00***	***0.00***	***0.00***	***0.00***	***0.00***	***0.00***	***0.00***	***0.00***	***0.00***	***0.00***	***0.00***
Дългосрочни	***68.33***	***26.01***	***94.34***	***5.25***	***1.51***	***6.76***	***34.64***	***9.14***	***43.77***	***108.22***	***36.65***	***144.88***
Облигации	0.00	33.40	33.40	0.00	0.05	0.05	1.75	0.00	1.75	1.75	33.45	35.20
Облигации, притежавани от резиденти [3]	65.65	-7.97	57.68	0.74	0.00	0.74	6.54	0.00	6.54	72.93	-7.97	64.96
Заеми	2.68	0.58	3.26	4.51	1.46	5.97	26.35	9.14	35.49	33.54	11.18	44.72
II. Централна банка	**0.00**	**0.00**	**0.00**	**0.00**	**0.00**	**0.00**	**0.00**	**0.00**	**0.00**	**0.00**	**0.00**	**0.00**
III. Банки [4]	**736.42**	**9.40**	**745.82**	**59.94**	**10.04**	**69.98**	**211.06**	**11.36**	**222.42**	**1007.43**	**30.80**	**1038.22**
Краткосрочни	***697.20***	***0.95***	***698.15***	***8.00***	***3.47***	***11.47***	***80.82***	***0.65***	***81.47***	***786.02***	***5.06***	***791.08***
Заеми	128.88	0.95	129.83	3.53	3.47	6.99	23.32	0.65	23.97	155.73	5.06	160.79
Депозити	568.32	0.00	568.32	0.02	0.00	0.02	57.49	0.00	57.49	625.84	0.00	625.84
Други задължения	0.00	0.00	0.00	4.45	0.00	4.45	0.00	0.00	0.00	4.45	0.00	4.45
Дългосрочни	***39.22***	***8.45***	***47.68***	***51.94***	***6.57***	***58.51***	***130.25***	***10.71***	***140.95***	***221.41***	***25.73***	***247.14***
Облигации	0.00	0.00	0.00	0.00	0.00	0.00	99.89	0.00	99.89	99.89	0.00	99.89
Заеми	39.22	8.45	47.68	51.94	6.57	58.51	30.36	10.71	41.06	121.52	25.73	147.25
IV. Други сектори [5]	**135.19**	**26.04**	**161.23**	**72.88**	**18.57**	**91.45**	**121.70**	**30.85**	**152.55**	**329.78**	**75.45**	**405.23**
Краткосрочни	***71.08***	***9.34***	***80.42***	***15.50***	***7.53***	***23.03***	***40.98***	***8.77***	***49.75***	***127.55***	***25.65***	***153.20***
Инструменти на паричния пазар	0.00	0.00	0.00	0.00	0.00	0.00	0.00	0.00	0.00	0.00	0.00	0.00
Заеми	71.08	9.34	80.42	15.50	7.53	23.03	40.98	8.77	49.75	127.55	25.65	153.20
Други задължения	0.00	0.00	0.00	0.00	0.00	0.00	0.00	0.00	0.00	0.00	0.00	0.00
Дългосрочни	***64.11***	***16.69***	***80.81***	***57.39***	***11.04***	***68.42***	***80.73***	***22.07***	***102.80***	***202.23***	***49.80***	***252.03***
Облигации	6.73	0.00	6.73	0.04	0.00	0.04	9.05	0.00	9.05	15.82	0.00	15.82
Заеми	57.38	16.69	74.08	57.35	11.04	68.38	71.68	22.07	93.75	186.41	49.80	236.21
V. Преки инвестиции: вътрешнофирмени заеми	**118.94**	**25.08**	**144.02**	**61.60**	**4.54**	**66.13**	**46.32**	**14.31**	**60.63**	**226.86**	**43.93**	**270.79**
БРУТЕН ВЪНШЕН ДЪЛГ (I+II+III+IV+V)	**1058.88**	**86.54**	**1145.42**	**199.68**	**34.64**	**234.32**	**413.73**	**65.65**	**479.38**	**1672.29**	**186.83**	**1859.12**
Допълнителни показатели												
Дългосрочен външен дълг [6]	290.61	76.24	366.85	176.17	23.65	199.82	291.94	56.22	348.16	758.72	156.12	914.83
Краткосрочен външен дълг	768.28	10.29	778.57	23.50	11.00	34.50	121.79	9.42	131.22	913.57	30.71	944.29
Публичен и публичногарантиран външен дълг	69.57	30.54	100.11	9.48	3.35	12.83	38.03	14.62	52.65	117.08	48.51	165.59
Частен негарантиран външен дълг	989.31	55.99	1045.31	190.19	31.30	221.49	375.70	51.03	426.73	1555.21	138.32	1693.52
Революриращи кредити [7]	582.74	17.45	600.19	666.76	7.19	673.95	654.26	17.87	672.13	1903.76	42.51	1946.27
Търговски кредити [7]	0.00	0.00	0.00	0.00	0.00	0.00	0.00	0.00	0.00	0.00	0.00	0.00

(продължава)

(продължение) (млн. евро)

Институционални сектори	Октомври			Ноември			Декември			Четвърто тримесечие		
	Главница	Лихва	Общо	Главница	Лихва	Общо	Главница	Лихва	Общо	Главница	Лихва	Общо
I. Държавно управление [2]	**19.82**	**6.04**	**25.86**	**135.04**	**5.58**	**140.62**	**65.01**	**13.99**	**79.00**	**219.87**	**25.61**	**245.48**
Краткосрочни	***0.00***	***0.00***	***0.00***	***0.00***	***0.00***	***0.00***	***0.00***	***0.00***	***0.00***	***0.00***	***0.00***	***0.00***
Дългосрочни	***19.82***	***6.04***	***25.86***	***135.04***	***5.58***	***140.62***	***65.01***	***13.99***	***79.00***	***219.87***	***25.61***	***245.48***
Облигации	0.00	0.26	0.26	0.00	0.00	0.00	0.00	0.00	0.00	0.00	0.26	0.26
Облигации, притежавани от резиденти [3]	19.30	0.00	19.30	128.57	0.00	128.57	0.00	0.00	0.00	147.87	0.00	147.87
Заеми	0.52	5.77	6.29	6.47	5.58	12.05	65.01	13.99	79.00	72.00	25.34	97.35
II. Централна банка	**0.00**	**0.00**	**0.00**	**0.00**	**0.00**	**0.00**	**0.00**	**0.00**	**0.00**	**0.00**	**0.00**	**0.00**
III. Банки [4]	**124.99**	**9.01**	**134.00**	**32.40**	**5.33**	**37.73**	**549.48**	**14.31**	**563.79**	**706.87**	**28.65**	**735.52**
Краткосрочни	***86.45***	***0.46***	***86.91***	***20.94***	***1.43***	***22.38***	***525.11***	***2.42***	***527.53***	***632.50***	***4.31***	***636.81***
Заеми	2.67	0.46	3.13	20.44	1.43	21.88	53.73	2.42	56.14	76.84	4.31	81.15
Депозити	64.37	0.00	64.37	0.00	0.00	0.00	431.52	0.00	431.52	495.89	0.00	495.89
Други задължения	19.41	0.00	19.41	0.50	0.00	0.50	39.87	0.00	39.87	59.77	0.00	59.77
Дългосрочни	***38.54***	***8.55***	***47.09***	***11.46***	***3.90***	***15.35***	***24.37***	***11.89***	***36.26***	***74.36***	***24.34***	***98.71***
Облигации	2.76	0.00	2.76	2.20	0.00	2.20	0.03	0.00	0.03	4.99	0.00	4.99
Заеми	35.78	8.55	44.33	9.26	3.90	13.15	24.34	11.89	36.23	69.37	24.34	93.72
IV. Други сектори [5]	**142.53**	**24.56**	**167.09**	**85.20**	**22.30**	**107.50**	**114.48**	**24.87**	**139.35**	**342.22**	**71.72**	**413.94**
Краткосрочни	***29.86***	***8.39***	***38.25***	***14.86***	***6.14***	***21.00***	***52.30***	***7.08***	***59.37***	***97.01***	***21.61***	***118.62***
Инструменти на паричния пазар	0.00	0.00	0.00	0.00	0.00	0.00	0.00	0.00	0.00	0.00	0.00	0.00
Заеми	29.86	8.39	38.25	14.86	6.14	21.00	52.30	7.08	59.37	97.01	21.61	118.62
Други задължения	0.00	0.00	0.00	0.00	0.00	0.00	0.00	0.00	0.00	0.00	0.00	0.00
Дългосрочни	***112.67***	***16.17***	***128.84***	***70.34***	***16.16***	***86.50***	***62.19***	***17.79***	***79.98***	***245.20***	***50.11***	***295.32***
Облигации	0.00	0.00	0.00	12.42	0.00	12.42	3.29	0.00	3.29	15.71	0.00	15.71
Заеми	112.67	16.17	128.84	57.93	16.16	74.08	58.90	17.79	76.69	229.50	50.11	279.61
V. Преки инвестиции: вътрешнофирмени заеми	**140.57**	**14.99**	**155.56**	**74.90**	**3.65**	**78.55**	**56.79**	**24.72**	**81.51**	**272.26**	**43.36**	**315.61**
БРУТЕН ВЪНШЕН ДЪЛГ (I+II+III+IV+V)	**427.90**	**54.60**	**482.50**	**327.54**	**36.86**	**364.40**	**785.77**	**77.88**	**863.65**	**1541.21**	**169.34**	**1710.55**
Допълнителни показатели												
Дългосрочен външен дълг [6]	311.60	45.75	357.35	291.74	29.28	321.02	208.36	68.39	276.75	811.69	143.42	955.11
Краткосрочен външен дълг	116.30	8.85	125.16	35.80	7.58	43.38	577.41	9.49	586.90	729.52	25.92	755.43
Публичен и публичногарантиран външен дълг	60.48	9.47	69.95	136.37	13.39	149.76	77.38	21.65	99.03	274.23	44.51	318.74
Частен негарантиран външен дълг	367.42	45.13	412.55	191.17	23.47	214.64	708.39	56.23	764.62	1266.98	124.82	1391.81
Револвиращи кредити [7]	523.25	7.87	531.12	442.61	6.45	449.06	484.43	18.24	502.67	1450.29	32.56	1482.85
Търговски кредити [7]	50.63	0.00	50.63	55.23	0.00	55.23	50.83	0.00	50.83	156.69	0.00	156.69

(продължава)

(продължение) (млн. евро)

Институционални сектори	Общо 2008 г.		
	Главница	Лихва	Общо
I. Държавно управление [2]	**819.80**	**173.59**	**993.39**
Краткосрочни	***0.00***	***0.00***	***0.00***
Дългосрочни	***819.80***	***173.59***	***993.39***
Облигации	14.33	132.37	146.71
Облигации, притежавани от резиденти[3]	324.72	-36.81	287.91
Заеми	480.74	78.03	558.77
II. Централна банка	**0.00**	**0.00**	**0.00**
III. Банки [4]	**2843.95**	**92.21**	**2936.15**
Краткосрочни	***2484.61***	***13.64***	***2498.24***
Заеми	327.36	13.64	340.99
Депозити	1991.94	0.00	1991.94
Други задължения	165.31	0.00	165.31
Дългосрочни	***359.34***	***78.57***	***437.91***
Облигации	104.90	0.00	104.90
Заеми	254.44	78.57	333.01
IV. Други сектори [5]	**1884.11**	**288.73**	**2172.84**
Краткосрочни	***736.81***	***91.83***	***828.64***
Инструменти на паричния пазар	0.00	0.00	0.00
Заеми	501.82	91.83	593.65
Други задължения	234.99	0.00	234.99
Дългосрочни	***1147.30***	***196.90***	***1344.20***
Облигации	43.72	0.00	43.72
Заеми	1103.58	196.90	1300.48
V. Преки инвестиции: вътрешнофирмени заеми	**1072.94**	**174.58**	**1247.51**
БРУТЕН ВЪНШЕН ДЪЛГ (I+II+III+IV+V)	**6620.79**	**729.11**	**7349.90**
Допълнителни показатели			
Дългосрочен външен дълг [6]	3399.37	623.64	4023.02
Краткосрочен външен дълг	3221.42	105.46	3326.88
Публичен и публичногарантиран външен дълг	918.64	233.85	1152.49
Частен негарантиран външен дълг	5702.15	495.26	6197.41
Револвиращи кредити [7]	4914.22	114.93	5029.15
Търговски кредити [7]	156.69	0.00	156.69

[1] Фактически плащания. Предварителни данни. Данните са преизчислени в евро по средномесечен курс на съответните валути.
[2] Източник: *Регистър на държавния и държавногарантирания дълг* на Министерството на финансите. Не включва данни за плащанията на фирмите от публичния сектор и за държавногарантирания дълг.
[3] Поради прилагане на резидентния принцип плащанията по външния дълг се намаляват с плащанията по ценни книжа, притежавани от резиденти, и се увеличават с размера на преминалите от нерезиденти към резиденти ценни книжа (емитирани от резиденти на международните финансови пазари).
[4] По данни от банките. Не са включени депозитите, свързани с условни задължения.
[5] Включва извършени плащания на главници и лихви по кредити (без вътрешнофирмени кредити), регистрирани в БНБ и за които тя е получила информация и плащанията по държавногарантирания дълг (източник: *Регистър на държавния и държавногарантирания дълг* на Министерството на финансите).
[6] В съответствие с изискванията на *Ръководството по статистика на външния дълг, 2003 г. (EXTERNAL DEBT STATISTICS, Guide for Compilers and Users, IMF 2003*) т. 3.14 и 7.5 плащанията по преки инвестиции се включват в обслужването на дългосрочния външен дълг.
[7] Данните не се включват в таблиците *Обслужване на брутния външен дълг*.

Източник: БНБ.

2.6. ДЪЛГОВИ ИНДИКАТОРИ*

(%)

	2008 г.				2009 г.			
	III	VI	IX	XII	I	II	III	IV
Брутен външен дълг/БВП	88.7	98.5	106.2	107.7	109.1	108.7	107.5	107.9
Краткосрочен дълг/брутен външен дълг	32.9	36.0	36.5	36.2	35.8	35.8	36.0	36.1
Краткосрочен дълг/БВП	29.2	35.4	38.8	38.9	39.1	38.9	38.7	38.9
Валутни резерви на БНБ/краткосрочен дълг	121.6	109.5	111.3	95.7	91.5	91.1	90.1	89.4
Обслужване на брутния външен дълг/БВП	6.3	11.1	16.5	21.5	2.9	4.3	6.8	7.7
Обслужване на брутния външен дълг/износ на стоки и нефакторни услуги	48.1	37.8	34.3	35.6	90.0	65.6	66.5	57.2

* Предварителни данни за 2008 г. и прогнозни оценки за БВП за 2009 г. Данните, които отразяват потоци, обхващат периода от началото на годината до края на отчетния месец, а тези, които представляват размер (салда), са към края на отчетния месец.

Източници: БНБ, МФ, банките и местни физически и юридически лица.

2.7. МЕЖДУНАРОДНА ИНВЕСТИЦИОННА ПОЗИЦИЯ НА БЪЛГАРИЯ

(млн. евро)

	III.2008	VI.2008	IX.2008	XII.2008	III.2009
Международна инвестиционна позиция, нето[1]	**-28 725.5**	**-31 444.8**	**-33 628.5**	**-36 707.2**	**-37 438.5**
Активи	**19 011.7**	**20 965.1**	**22 205.4**	**20 332.1**	**19 881.4**
Преки инвестиции в чужбина [2]	815.8	872.9	841.9	885.6	1 046.9
Дялов капитал и реинвестирана печалба	722.6	770.2	808.2	845.4	1 010.6
Друг капитал	93.2	102.6	33.8	40.2	36.3
Портфейлни инвестиции [3]	947.5	1 081.0	1 169.9	1 081.5	1 282.8
Акции	251.8	235.2	191.4	142.5	131.0
Дългови книжа	695.7	845.8	978.5	939.0	1 151.8
Облигации	620.3	766.5	874.8	803.4	945.5
Инструменти на паричния пазар	75.4	79.3	103.6	135.6	206.3
Финансови деривати	114.5	135.2	123.2	91.8	65.5
Други инвестиции	5 019.4	5 642.0	5 348.3	5 560.0	5 669.7
Търговски кредити [4]	739.3	850.1	850.2	850.2	757.1
Заеми [5]	546.2	613.5	646.1	652.4	660.8
Централна банка	0.0	0.0	0.0	0.0	0.0
Държавно управление	0.0	0.0	0.0	0.0	0.0
Банки	279.5	308.1	313.3	299.3	305.7
Други сектори	266.7	305.4	332.8	353.1	355.1
Валута и депозити [6]	3 158.8	3 587.6	3 440.9	3 635.1	3 856.0
Други активи	575.1	590.8	411.1	422.3	395.7
Централна банка	0.0	0.0	0.0	0.0	0.0
Държавно управление	483.8	485.7	281.5	285.7	300.8
Банки	91.3	105.1	129.6	136.6	95.0
Други сектори	0.0	0.0	0.0	0.0	0.0
Резервни активи [7]	12 114.5	13 234.1	14 722.0	12 713.1	11 816.5
Пасиви	**47 737.2**	**52 409.9**	**55 833.8**	**57 039.3**	**57 319.9**
Преки инвестиции в България [2]	27 973.7	29 928.4	31 632.0	32 636.3	33 572.2
Дялов капитал и реинвестирана печалба	17 517.3	18 935.8	19 862.6	20 619.7	21 174.1
Друг капитал	10 456.4	10 992.6	11 769.3	12 016.6	12 398.1
Портфейлни инвестиции [8]	2 339.5	2 301.3	2 159.5	1 997.2	1 866.7
Акции	675.4	675.1	634.3	501.5	499.1
Дългови книжа	1 664.1	1 626.3	1 525.1	1 495.7	1 367.7
Облигации	1 664.1	1 626.3	1 525.1	1 495.7	1 367.7
Инструменти на паричния пазар	0.0	0.0	0.0	0.0	0.0
Финансови деривати [8]	31.6	24.4	18.8	55.2	72.0
Други инвестиции	17 392.4	20 155.8	22 023.6	22 350.6	21 808.9
Търговски кредити [9]	1 546.6	1 768.9	1 850.9	1 791.0	1 791.0
Заеми	11 793.0	12 968.5	14 084.3	14 478.7	14 225.6
Централна банка [10]	0.0	0.0	0.0	0.0	0.0
Държавно управление [11]	1 571.7	1 526.5	1 542.3	1 558.4	1 551.0
Банки [12]	1 797.7	2 333.1	2 810.2	2 951.8	2 562.7
Други сектори [13]	8 423.5	9 108.9	9 731.8	9 968.5	10 112.0
Валута и депозити [14]	3 728.9	5 318.5	5 946.6	5 974.6	5 738.8
Други пасиви	324.0	99.9	141.8	106.3	53.5
Централна банка	0.0	0.0	0.0	0.0	0.0
Държавно управление	0.1	0.1	0.1	0.1	0.2
Банки	88.9	99.8	141.6	106.2	53.4
Други сектори	235.0	0.0	0.0	0.0	0.0

1 Предварителни данни. Равностойността в евро е изчислена по курс на съответните чуждестранни валути към края на периода. С данните за юни 2009 г. предстои ревизия на международната инвестиционна позиция за 2006–2008 г. и за първото тримесечие на 2009 г.

2 Информация за съставянето на размера на преките инвестиции вижте в „Методологически бележки по съставянето на международната инвестиционна позиция на България“, публикувани на интернет страницата на БНБ – *www.bnb.bg.*

3 Включват се ценни книжа, емитирани от нерезиденти и притежавани от резиденти. Източници: банките, инвестиционни посредници-небанки и други финансови институции.

4 Включват се отчетените външни вземания на страната по търговски кредити (платени аванси и вземания от доставчици). Поради тримесечната отчетност на тези задължения, данните подлежат на ревизия.

5 Данните се базират на отчетите, предоставени на БНБ от банки и фирми, отпуснали финансови кредити на нерезиденти. Поради тримесечната отчетност на тези задължения, данните за фирмите подлежат на ревизия.

6 Източник: Банка за международни разплащания – Базел. Към март 2009 г. са използвани последните публикувани данни – за декември 2008 г.

7 Включва и монетарно, и немонетарно злато, оценени по пазарна стойност. Източник: управление „Емисионно“ на БНБ.

8 Източник: Централен депозитар АД.

9 Включват се отчетените външни задължения на местни юридически лица по търговски кредити (получени аванси и задължения към доставчици). Поради тримесечната отчетност на тези задължения, данните подлежат на ревизия.

10 Включва задълженията към Международния валутен фонд.

11 Източник: *Регистър на държавния и държавногарантирания дълг* на Министерството на финансите – предварителни данни за март 2009 г. към 29 май 2009 г. Не се включват задълженията на фирмите от публичния сектор и държавногарантирания дълг.

12 Данни от месечните отчети на банките.

13 Данни за фирмите от публичния и частния сектор, вкл. държавногарантираните кредити. Не се включват вътрешнофирмените заеми. Данните обхващат само кредитите, регистрирани в БНБ и за които тя е получила информация. Поради тримесечната отчетност на тези задължения, данните подлежат на ревизия.

14 По данни от банките (вкл. данни за банките от публичния и частния сектор). Не са включени депозитите, свързани с условни задължения.

Източник: БНБ.

2.8. РАМКА НА МЕЖДУНАРОДНИТЕ РЕЗЕРВИ И ЛИКВИДНОСТ В ЧУЖДЕСТРАННА ВАЛУТА

2.8.1. Част I. ОФИЦИАЛНИ РЕЗЕРВНИ АКТИВИ И ДРУГИ АКТИВИ В ЧУЖДЕСТРАННА ВАЛУТА (ПРИБЛИЗИТЕЛНА ПАЗАРНА СТОЙНОСТ)

(млн. евро)

	V.2008	VI.2008	VII.2008	VIII.2008	IX.2008	X.2008	XI.2008	XII.2008	I.2009	II.2009	III.2009	IV.2009	V.2009
А. Официални резервни активи	**12813.9**	**13234.1**	**13643.1**	**14377.1**	**14722.0**	**14192.4**	**14320.7**	**12713.1**	**12122.6**	**12013.1**	**11816.5**	**11791.9**	**11782.5**
1) Резерви в чуждестранна валута (в конвертируеми чуждестранни валути) [1]	12048.0	12445.3	12856.6	13609.8	13917.9	13415.7	13464.6	11886.0	11163.4	11013.0	10886.2	10891.3	10851.1
а) Ценни книжа	10717.2	10739.9	11532.4	12003.2	12939.0	11831.1	11635.1	10533.1	9350.2	9339.0	9087.4	9730.9	9445.6
от които: с емитент със седалище в отчитащата страна, но с местоположение в чужбина	-	-	-	-	-	-	-	-	-	-	-	-	-
б) общо валутни депозити в:	1330.8	1705.5	1324.2	1606.6	978.9	1584.7	1829.4	1352.9	1813.2	1674.1	1798.8	1160.3	1405.5
други национални централни банки, БМР и МВФ	56.4	72.5	47.1	57.3	72.5	82.3	46.0	45.0	58.8	56.2	62.5	87.4	70.2
банки със седалище в отчитащата страна	-	-	-	-	-	-	-	-	-	-	-	-	-
от които: с местоположение в чужбина	-	-	-	-	-	-	-	-	-	-	-	-	-
банки със седалище извън отчитащата страна	1274.4	1633.0	1277.1	1549.3	906.4	1502.4	1783.5	1307.9	1754.4	1617.8	1736.2	1072.9	1335.3
от които: с местоположение в отчитащата страна	-	-	-	-	-	-	-	-	-	-	-	-	-
2) Резервна позиция при МВФ	34.9	34.6	34.7	35.6	36.4	39.1	39.4	36.8	39.0	39.0	37.7	37.9	36.9
3) СПТ	4.2	4.2	4.2	4.4	4.5	4.8	4.9	4.6	4.9	4.9	4.8	4.8	4.7
4) Злато (включително златни депозити и суап) [2]	726.8	750.0	747.6	727.3	763.2	732.8	811.8	785.8	915.3	956.2	887.8	857.9	889.9
обем в милиони чисти тройунции	1.3	1.3	1.3	1.3	1.3	1.3	1.3	1.3	1.3	1.3	1.3	1.3	1.3
5) Други резервни активи	-	-	-	-	-	-	-	-	-	-	-	-	-
финансови деривати	-	-	-	-	-	-	-	-	-	-	-	-	-
заеми към небанкови институции – чуждестранни лица	-	-	-	-	-	-	-	-	-	-	-	-	-
други [3]	-	-	-	-	-	-	-	-	-	-	-	-	-
Б. Други активи в чуждестранна валута	**347.7**	**357.5**	**351.4**	**359.9**	**338.0**	**329.1**	**307.4**	**265.5**	**258.0**	**265.0**	**247.9**	**278.8**	**279.2**
ценни книжа извън официалните резервни активи	-	-	-	-	-	-	-	-	-	-	-	-	-
депозити извън официалните резервни активи [4]	335.9	345.4	339.6	348.6	326.7	318.3	295.6	254.1	248.3	251.1	235.0	266.2	266.2
заеми извън официалните резервни активи	-	-	-	-	-	-	-	-	-	-	-	-	-
финансови деривати извън официалните резервни активи	-	-	-	-	-	-	-	-	-	-	-	-	-
злато извън официалните резервни активи	11.8	12.1	11.8	11.3	11.3	10.8	11.8	11.4	9.7	13.8	13.0	12.5	13.0
други [5]	-	-	-	-	-	-	-	-	-	-	-	-	-

[1] Резерви в чуждестранна валута, управлявани пряко от БНБ.
[2] Златото се оценява по пазарна цена.
[3] Натрупана начислена лихва.
[4] Депозити на правителството в местни банки.
[5] Обезпечение на брейди облигации.

Източник: БНБ.

2.8.2. Част II. БЕЗУСЛОВНО ИЗТИЧАНЕ НА АКТИВИ В ЧУЖДЕСТРАННА ВАЛУТА (НОМИНАЛНА СТОЙНОСТ) ПРЕЗ СЛЕДВАЩИТЕ 12 МЕСЕЦА

(млн. евро)

	V.2008	VI.2008	VII.2008	VIII.2008	IX.2008	X.2008	XI.2008	XII.2008	I.2009	II.2009	III.2009	IV.2009	V.2009
ОБЩО													
1. Заеми в чуждестранна валута; ценни книжа и депозити	**-389.5**	**-394.6**	**-393.8**	**-390.7**	**-400.7**	**-415.2**	**-422.7**	**-393.6**	**-392.1**	**-385.8**	**-382.0**	**-364.9**	**-478.9**
изходящи потоци (-) (главница)	-158.6	-162.3	-162.4	-162.4	-171.5	-176.9	-178.1	-149.9	-149.1	-142.9	-146.1	-150.7	-255.8
изходящи потоци (-) (лихва)	-230.9	-232.3	-231.4	-228.3	-229.2	-238.3	-244.6	-243.7	-243.0	-242.9	-235.9	-214.2	-223.1
входящи потоци (+) (главница)	-	-	-	-	-	-	-	-	-	-	-	-	-
входящи потоци (+) (лихва)	-	-	-	-	-	-	-	-	-	-	-	-	-
2. Агрегирани къси и дълги позиции във форуърди и фючърси в чуждестранна валута спрямо местна валута (включително форуърд частта на валутните суапове)	**-**	**-**	**-**	**-**	**-**	**-**	**-**	**-**	**-**	**-**	**-**	**-**	**-**
а) къси позиции (-)	-	-	-	-	-	-	-	-	-	-	-	-	-
б) дълги позиции (+)	-	-	-	-	-	-	-	-	-	-	-	-	-
3. Други	**-**	**-**	**-**	**-**	**-**	**-**	**-**	**-**	**-**	**-**	**-**	**-**	**-**
изходящи потоци по репо-сделки (-)	-	-	-	-	-	-	-	-	-	-	-	-	-
входящи потоци по обратни репо-сделки (+)	-	-	-	-	-	-	-	-	-	-	-	-	-
търговски кредит (-)	-	-	-	-	-	-	-	-	-	-	-	-	-
търговски кредит (+)	-	-	-	-	-	-	-	-	-	-	-	-	-
други сметки за плащане (-)	-	-	-	-	-	-	-	-	-	-	-	-	-
други сметки за получаване (+)	-	-	-	-	-	-	-	-	-	-	-	-	-
С ОСТАТЪЧЕН МАТУРИТЕТ, ПО-МАЛЪК ИЛИ РАВЕН НА 1 МЕСЕЦ (n<=1)													
1. Заеми в чуждестранна валута; ценни книжа и депозити	**-34.2**	**-41.0**	**-6.2**	**-35.4**	**-9.2**	**-8.2**	**-78.9**	**-107.9**	**-10.2**	**-26.2**	**-9.9**	**-14.3**	**-36.4**
изходящи потоци (-) (главница)	-21.5	-2.9	-4.6	-26.3	-0.4	-3.1	-65.0	-3.2	-8.6	-17.6	-0.4	-3.5	-25.7
изходящи потоци (-) (лихва)	-12.6	-38.1	-1.5	-9.1	-8.8	-5.1	-14.0	-104.7	-1.6	-8.6	-9.5	-10.8	-10.7
входящи потоци (+) (главница)	-	-	-	-	-	-	-	-	-	-	-	-	-
входящи потоци (+) (лихва)	-	-	-	-	-	-	-	-	-	-	-	-	-
2. Агрегирани къси и дълги позиции във форуърди и фючърси в чуждестранна валута спрямо местна валута (включително форуърд частта на валутните суапове)	**-**	**-**	**-**	**-**	**-**	**-**	**-**	**-**	**-**	**-**	**-**	**-**	**-**
а) къси позиции (-)	-	-	-	-	-	-	-	-	-	-	-	-	-
б) дълги позиции (+)	-	-	-	-	-	-	-	-	-	-	-	-	-
3. Други	**-**	**-**	**-**	**-**	**-**	**-**	**-**	**-**	**-**	**-**	**-**	**-**	**-**
изходящи потоци по репо-сделки (-)	-	-	-	-	-	-	-	-	-	-	-	-	-
входящи потоци по обратни репо-сделки (+)	-	-	-	-	-	-	-	-	-	-	-	-	-
търговски кредит (-)	-	-	-	-	-	-	-	-	-	-	-	-	-
търговски кредит (+)	-	-	-	-	-	-	-	-	-	-	-	-	-
други сметки за плащане (-)	-	-	-	-	-	-	-	-	-	-	-	-	-
други сметки за получаване (+)	-	-	-	-	-	-	-	-	-	-	-	-	-

(продължава)

2.8.2. Част II. БЕЗУСЛОВНО ИЗТИЧАНЕ НА АКТИВИ В ЧУЖДЕСТРАННА ВАЛУТА (НОМИНАЛНА СТОЙНОСТ) ПРЕЗ СЛЕДВАЩИТЕ 12 МЕСЕЦА
(продължение)

(млн. евро)

	V.2008	VI.2008	VII.2008	VIII.2008	IX.2008	X.2008	XI.2008	XII.2008	I.2009	II.2009	III.2009	IV.2009	V.2009
С ОСТАТЪЧЕН МАТУРИТЕТ, ПО-ГОЛЯМ ОТ 1 И ПО-МАЛЪК ИЛИ РАВЕН НА 3 МЕСЕЦА (1<n<=3)													
1. Заеми в чуждестранна валута; ценни книжа и депозити	**-47.1**	**-41.5**	**-44.8**	**-17.4**	**-86.5**	**-186.1**	**-118.2**	**-39.8**	**-40.9**	**-24.3**	**-51.0**	**-75.7**	**-51.3**
изходящи потоци (-) (главница)	-7.4	-30.8	-26.9	-3.5	-67.4	-67.5	-11.8	-28.7	-20.6	-4.0	-29.2	-28.8	-8.1
изходящи потоци (-) (лихва)	-39.7	-10.7	-17.9	-13.9	-19.0	-118.5	-106.4	-11.1	-20.3	-20.4	-21.8	-46.9	-43.2
входящи потоци (+) (главница)	-	-	-	-	-	-	-	-	-	-	-	-	-
входящи потоци (+) (лихва)	-	-	-	-	-	-	-	-	-	-	-	-	-
2. Агрегирани къси и дълги позиции във форуърди и фючърси в чуждестранна валута спрямо местна валута (включително форуърд частта на валутните суапове)	**-**	**-**	**-**	**-**	**-**	**-**	**-**	**-**	**-**	**-**	**-**	**-**	**-**
а) къси позиции (-)	-	-	-	-	-	-	-	-	-	-	-	-	-
б) дълги позиции (+)	-	-	-	-	-	-	-	-	-	-	-	-	-
3. Други	**-**	**-**	**-**	**-**	**-**	**-**	**-**	**-**	**-**	**-**	**-**	**-**	**-**
изходящи потоци по репо-сделки (-)	-	-	-	-	-	-	-	-	-	-	-	-	-
входящи потоци по обратни репо-сделки (+)	-	-	-	-	-	-	-	-	-	-	-	-	-
търговски кредит (-)	-	-	-	-	-	-	-	-	-	-	-	-	-
търговски кредит (+)	-	-	-	-	-	-	-	-	-	-	-	-	-
други сметки за плащане (-)	-	-	-	-	-	-	-	-	-	-	-	-	-
други сметки за получаване (+)	-	-	-	-	-	-	-	-	-	-	-	-	-
С ОСТАТЪЧЕН МАТУРИТЕТ, ПО-ГОЛЯМ ОТ 3 И ПО-МАЛЪК ИЛИ РАВЕН НА 12 МЕСЕЦА (3<n<=12)													
1. Заеми в чуждестранна валута; ценни книжа и депозити	**-308.3**	**-312.1**	**-342.8**	**-337.9**	**-305.0**	**-220.9**	**-225.6**	**-245.9**	**-341.0**	**-335.3**	**-321.2**	**-274.9**	**-391.2**
изходящи потоци (-) (главница)	-129.7	-128.6	-130.9	-132.6	-103.6	-106.3	-101.4	-118.0	-119.8	-121.3	-116.5	-118.4	-222.0
изходящи потоци (-) (лихва)	-178.6	-183.5	-212.0	-205.3	-201.4	-114.7	-124.2	-127.9	-221.2	-214.0	-204.7	-156.6	-169.2
входящи потоци (+) (главница)	-	-	-	-	-	-	-	-	-	-	-	-	-
входящи потоци (+) (лихва)	-	-	-	-	-	-	-	-	-	-	-	-	-
2. Агрегирани къси и дълги позиции във форуърди и фючърси в чуждестранна валута спрямо местна валута (включително форуърд частта на валутните суапове)	**-**	**-**	**-**	**-**	**-**	**-**	**-**	**-**	**-**	**-**	**-**	**-**	**-**
а) къси позиции (-)	-	-	-	-	-	-	-	-	-	-	-	-	-
б) дълги позиции (+)	-	-	-	-	-	-	-	-	-	-	-	-	-
3. Други	**-**	**-**	**-**	**-**	**-**	**-**	**-**	**-**	**-**	**-**	**-**	**-**	**-**
изходящи потоци по репо-сделки (-)	-	-	-	-	-	-	-	-	-	-	-	-	-
входящи потоци по обратни репо-сделки (+)	-	-	-	-	-	-	-	-	-	-	-	-	-
търговски кредит (-)	-	-	-	-	-	-	-	-	-	-	-	-	-
търговски кредит (+)	-	-	-	-	-	-	-	-	-	-	-	-	-
други сметки за плащане (-)	-	-	-	-	-	-	-	-	-	-	-	-	-
други сметки за получаване (+)	-	-	-	-	-	-	-	-	-	-	-	-	-

Източник: БНБ.

2.8.3. Част III. УСЛОВНО ИЗТИЧАНЕ НА АКТИВИ В ЧУЖДЕСТРАННА ВАЛУТА (НОМИНАЛНА СТОЙНОСТ) ПРЕЗ СЛЕДВАЩИТЕ 12 МЕСЕЦА

(млн. евро)

	V.2008	VI.2008	VII.2008	VIII.2008	IX.2008	X.2008	XI.2008	XII.2008	I.2009	II.2009	III.2009	IV.2009	V.2009
ОБЩО													
1. Условни задължения в чуждестранна валута	-79.8	-80.7	-82.5	-83.9	-84.8	-91.3	-94.7	-93.6	-94.1	-94.0	-92.0	-93.1	-93.0
а) гаранции за обезпечение по дълг, дължим до 1 година	-	-	-	-	-	-	-	-	-	-	-	-	-
б) други условни задължения	-79.8	-80.7	-82.5	-83.9	-84.8	-91.3	-94.7	-93.6	-94.1	-94.0	-92.0	-93.1	-93.0
2. Ценни книжа в чуждестранна валута, емитирани с включени опции (упражняеми облигации)	-	-	-	-	-	-	-	-	-	-	-	-	-
3.1. Неусвоени, безусловни кредитни линии, предоставени от:	-	-	-	-	-	-	-	-	-	-	-	-	-
а) други национални парични власти; БМР; МВФ; други международни организации	-	-	-	-	-	-	-	-	-	-	-	-	-
други национални парични власти (+)	-	-	-	-	-	-	-	-	-	-	-	-	-
БМР (+)	-	-	-	-	-	-	-	-	-	-	-	-	-
МВФ (+)	-	-	-	-	-	-	-	-	-	-	-	-	-
б) банки и други финансови институции със седалище в отчитащата страна (+)	-	-	-	-	-	-	-	-	-	-	-	-	-
в) банки и други финансови институции със седалище извън отчитащата страна (+)	-	-	-	-	-	-	-	-	-	-	-	-	-
3.2. Неусвоени, безусловни кредитни линии, предоставени на:	-	-	-	-	-	-	-	-	-	-	-	-	-
а) други национални парични власти; БМР; МВФ; други международни организации	-	-	-	-	-	-	-	-	-	-	-	-	-
други национални парични власти (-)	-	-	-	-	-	-	-	-	-	-	-	-	-
БМР (-)	-	-	-	-	-	-	-	-	-	-	-	-	-
МВФ (-)	-	-	-	-	-	-	-	-	-	-	-	-	-
б) банки и други финансови институции със седалище в отчитащата страна (-)	-	-	-	-	-	-	-	-	-	-	-	-	-
в) банки и други финансови институции със седалище извън отчитащата страна (-)	-	-	-	-	-	-	-	-	-	-	-	-	-
4. Агрегирани къси и дълги позиции в опции в чуждестранна валута спрямо местна валута	-	-	-	-	-	-	-	-	-	-	-	-	-
а) къси позиции	-	-	-	-	-	-	-	-	-	-	-	-	-
купени пут-опции (put options) [1]	-	-	-	-	-	-	-	-	-	-	-	-	-
записани кол-опции (call options) [2]	-	-	-	-	-	-	-	-	-	-	-	-	-
б) дълги позиции	-	-	-	-	-	-	-	-	-	-	-	-	-
купени кол-опции (call options)	-	-	-	-	-	-	-	-	-	-	-	-	-
записани пут-опции (put options)	-	-	-	-	-	-	-	-	-	-	-	-	-

(продължава)

2.8.3. Част III. УСЛОВНО ИЗТИЧАНЕ НА АКТИВИ В ЧУЖДЕСТРАННА ВАЛУТА (НОМИНАЛНА СТОЙНОСТ) ПРЕЗ СЛЕДВАЩИТЕ 12 МЕСЕЦА
(продължение)

(млн. евро)

	V.2008	VI.2008	VII.2008	VIII.2008	IX.2008	X.2008	XI.2008	XII.2008	I.2009	II.2009	III.2009	IV.2009	V.2009
Допълнителни показатели: опции „в парите“													
1) По текущи валутни курсове	-	-	-	-	-	-	-	-	-	-	-	-	-
а) къса позиция	-	-	-	-	-	-	-	-	-	-	-	-	-
б) дълга позиция	-	-	-	-	-	-	-	-	-	-	-	-	-
2) + 5% (обезценяване с 5%)	-	-	-	-	-	-	-	-	-	-	-	-	-
а) къса позиция	-	-	-	-	-	-	-	-	-	-	-	-	-
б) дълга позиция	-	-	-	-	-	-	-	-	-	-	-	-	-
3) -5% (надценяване с 5%)	-	-	-	-	-	-	-	-	-	-	-	-	-
а) къса позиция	-	-	-	-	-	-	-	-	-	-	-	-	-
б) дълга позиция	-	-	-	-	-	-	-	-	-	-	-	-	-
4) +10% (обезценяване с 10%)	-	-	-	-	-	-	-	-	-	-	-	-	-
а) къса позиция	-	-	-	-	-	-	-	-	-	-	-	-	-
б) дълга позиция	-	-	-	-	-	-	-	-	-	-	-	-	-
5) -10% (надценяване с 10%)	-	-	-	-	-	-	-	-	-	-	-	-	-
а) къса позиция	-	-	-	-	-	-	-	-	-	-	-	-	-
б) дълга позиция	-	-	-	-	-	-	-	-	-	-	-	-	-
6) други	-	-	-	-	-	-	-	-	-	-	-	-	-
а) къса позиция	-	-	-	-	-	-	-	-	-	-	-	-	-
б) дълга позиция	-	-	-	-	-	-	-	-	-	-	-	-	-
С ОСТАТЪЧЕН МАТУРИТЕТ, ПО-МАЛЪК ИЛИ РАВЕН НА 1 МЕСЕЦ (n<=1)													
1. Условни задължения в чуждестранна валута	**-12.6**	**-2.0**	**-5.3**	**-3.8**	**-5.4**	**-1.6**	**-14.4**	**-2.2**	**-5.7**	**-4.3**	**-14.6**	**-4.1**	**-13.5**
а) гаранции за обезпечение по дълг, дължим до 1 година	-	-	-	-	-	-	-	-	-	-	-	-	-
б) други условни задължения	-12.6	-2.0	-5.3	-3.8	-5.4	-1.6	-14.4	-2.2	-5.7	-4.3	-14.6	-4.1	-13.5
2. Ценни книжа в чуждестранна валута, емитирани с включени опции (упражняеми облигации)	**-**	**-**	**-**	**-**	**-**	**-**	**-**	**-**	**-**	**-**	**-**	**-**	**-**
3.1. Неусвоени, безусловни кредитни линии, предоставени от:	**-**	**-**	**-**	**-**	**-**	**-**	**-**	**-**	**-**	**-**	**-**	**-**	**-**
а) други национални парични власти; БМР; МВФ; други международни организации	-	-	-	-	-	-	-	-	-	-	-	-	-
други национални парични власти (+)	-	-	-	-	-	-	-	-	-	-	-	-	-
БМР (+)	-	-	-	-	-	-	-	-	-	-	-	-	-
МВФ (+)	-	-	-	-	-	-	-	-	-	-	-	-	-
б) банки и други финансови институции със седалище в отчитащата страна (+)	-	-	-	-	-	-	-	-	-	-	-	-	-
в) банки и други финансови институции със седалище извън отчитащата страна (+)	-	-	-	-	-	-	-	-	-	-	-	-	-

(продължава)

2.8.3. Част III. УСЛОВНО ИЗТИЧАНЕ НА АКТИВИ В ЧУЖДЕСТРАННА ВАЛУТА (НОМИНАЛНА СТОЙНОСТ) ПРЕЗ СЛЕДВАЩИТЕ 12 МЕСЕЦА
(продължение)

(млн. евро)

	V.2008	VI.2008	VII.2008	VIII.2008	IX.2008	X.2008	XI.2008	XII.2008	I.2009	II.2009	III.2009	IV.2009	V.2009
3.2. Неусвоени, безусловни кредитни линии, предоставени на:	-	-	-	-	-	-	-	-	-	-	-	-	-
а) други национални парични власти; БМР; МВФ; други международни организации	-	-	-	-	-	-	-	-	-	-	-	-	-
други национални парични власти (-)	-	-	-	-	-	-	-	-	-	-	-	-	-
БМР (-)	-	-	-	-	-	-	-	-	-	-	-	-	-
МВФ (-)	-	-	-	-	-	-	-	-	-	-	-	-	-
б) банки и други финансови институции със седалище в отчитащата страна (-)	-	-	-	-	-	-	-	-	-	-	-	-	-
в) банки и други финансови институции със седалище извън отчитащата страна (-)	-	-	-	-	-	-	-	-	-	-	-	-	-
4. Агрегирани къси и дълги позиции в опции в чуждестранна валута спрямо местна валута	-	-	-	-	-	-	-	-	-	-	-	-	-
а) къси позиции	-	-	-	-	-	-	-	-	-	-	-	-	-
купени пут-опции (put options)	-	-	-	-	-	-	-	-	-	-	-	-	-
записани кол-опции (call options)	-	-	-	-	-	-	-	-	-	-	-	-	-
б) дълги позиции	-	-	-	-	-	-	-	-	-	-	-	-	-
купени кол-опции (call options)	-	-	-	-	-	-	-	-	-	-	-	-	-
записани пут-опции (put options)	-	-	-	-	-	-	-	-	-	-	-	-	-
Допълнителни показатели: опции „в парите“													
1) По текущи валутни курсове	-	-	-	-	-	-	-	-	-	-	-	-	-
а) къса позиция	-	-	-	-	-	-	-	-	-	-	-	-	-
б) дълга позиция	-	-	-	-	-	-	-	-	-	-	-	-	-
2) + 5% (обезценяване с 5%)	-	-	-	-	-	-	-	-	-	-	-	-	-
а) къса позиция	-	-	-	-	-	-	-	-	-	-	-	-	-
б) дълга позиция	-	-	-	-	-	-	-	-	-	-	-	-	-
3) - 5% (надценяване с 5%)	-	-	-	-	-	-	-	-	-	-	-	-	-
а) къса позиция	-	-	-	-	-	-	-	-	-	-	-	-	-
б) дълга позиция	-	-	-	-	-	-	-	-	-	-	-	-	-
4) +10% (обезценяване с 10%)	-	-	-	-	-	-	-	-	-	-	-	-	-
а) къса позиция	-	-	-	-	-	-	-	-	-	-	-	-	-
б) дълга позиция	-	-	-	-	-	-	-	-	-	-	-	-	-
5) - 10% (надценяване с 10%)	-	-	-	-	-	-	-	-	-	-	-	-	-
а) къса позиция	-	-	-	-	-	-	-	-	-	-	-	-	-
б) дълга позиция	-	-	-	-	-	-	-	-	-	-	-	-	-
6) Други	-	-	-	-	-	-	-	-	-	-	-	-	-
а) къса позиция	-	-	-	-	-	-	-	-	-	-	-	-	-
б) дълга позиция	-	-	-	-	-	-	-	-	-	-	-	-	-

(продължава)

2.8.3. Част III. УСЛОВНО ИЗТИЧАНЕ НА АКТИВИ В ЧУЖДЕСТРАННА ВАЛУТА (НОМИНАЛНА СТОЙНОСТ) ПРЕЗ СЛЕДВАЩИТЕ 12 МЕСЕЦА
(продължение)

(млн. евро)

	V.2008	VI.2008	VII.2008	VIII.2008	IX.2008	X.2008	XI.2008	XII.2008	I.2009	II.2009	III.2009	IV.2009	V.2009
С ОСТАТЪЧЕН МАТУРИТЕТ, ПО-ГОЛЯМ ОТ 1 И ПО-МАЛЪК ИЛИ РАВЕН НА 3 МЕСЕЦА (1<n<=3)													
1. Условни задължения в чуждестранна валута	**-7.4**	**-9.1**	**-10.5**	**-8.3**	**-15.6**	**-16.6**	**-7.9**	**-10.0**	**-20.3**	**-20.1**	**-22.4**	**-16.7**	**-8.0**
а) гаранции за обезпечение по дълг, дължим до 1 година	-	-	-	-	-	-	-	-	-	-	-	-	-
б) други условни задължения	-7.4	-9.1	-10.5	-8.3	-15.6	-16.6	-7.9	-10.0	-20.3	-20.1	-22.4	-16.7	-8.0
2. Ценни книжа в чуждестранна валута, емитирани с включени опции (упражняеми облигации)	**-**	**-**	**-**	**-**	**-**	**-**	**-**	**-**	**-**	**-**	**-**	**-**	**-**
3.1. Неусвоени, безусловни кредитни линии, предоставени от:	**-**	**-**	**-**	**-**	**-**	**-**	**-**	**-**	**-**	**-**	**-**	**-**	**-**
а) други национални парични власти; БМР; МВФ; други международни организации	-	-	-	-	-	-	-	-	-	-	-	-	-
други национални парични власти (+)	-	-	-	-	-	-	-	-	-	-	-	-	-
БМР (+)	-	-	-	-	-	-	-	-	-	-	-	-	-
МВФ (+)	-	-	-	-	-	-	-	-	-	-	-	-	-
б) банки и други финансови институции със седалище в отчитащата страна (+)	-	-	-	-	-	-	-	-	-	-	-	-	-
в) банки и други финансови институции със седалище извън отчитащата страна (+)	-	-	-	-	-	-	-	-	-	-	-	-	-
3.2. Неусвоени, безусловни кредитни линии, предоставени на:	**-**	**-**	**-**	**-**	**-**	**-**	**-**	**-**	**-**	**-**	**-**	**-**	**-**
а) други национални парични власти; БМР; МВФ; други международни организации	-	-	-	-	-	-	-	-	-	-	-	-	-
други национални парични власти (-)	-	-	-	-	-	-	-	-	-	-	-	-	-
БМР (-)	-	-	-	-	-	-	-	-	-	-	-	-	-
МВФ (-)	-	-	-	-	-	-	-	-	-	-	-	-	-
б) банки и други финансови институции със седалище в отчитащата страна (-)	-	-	-	-	-	-	-	-	-	-	-	-	-
в) банки и други финансови институции със седалище извън отчитащата страна (-)	-	-	-	-	-	-	-	-	-	-	-	-	-
4. Агрегирани къси и дълги позиции в опции в чуждестранна валута спрямо местна валута	**-**	**-**	**-**	**-**	**-**	**-**	**-**	**-**	**-**	**-**	**-**	**-**	**-**
а) къси позиции	-	-	-	-	-	-	-	-	-	-	-	-	-
купени пут-опции (put options)	-	-	-	-	-	-	-	-	-	-	-	-	-
записани кол-опции (call options)	-	-	-	-	-	-	-	-	-	-	-	-	-
б) дълги позиции	-	-	-	-	-	-	-	-	-	-	-	-	-
купени кол-опции (call options)	-	-	-	-	-	-	-	-	-	-	-	-	-
записани пут-опции (put options)	-	-	-	-	-	-	-	-	-	-	-	-	-

(продължава)

2.8.3. Част III. УСЛОВНО ИЗТИЧАНЕ НА АКТИВИ В ЧУЖДЕСТРАННА ВАЛУТА (НОМИНАЛНА СТОЙНОСТ) ПРЕЗ СЛЕДВАЩИТЕ 12 МЕСЕЦА
(продължение)

(млн. евро)

	V.2008	VI.2008	VII.2008	VIII.2008	IX.2008	X.2008	XI.2008	XII.2008	I.2009	II.2009	III.2009	IV.2009	V.2009
Допълнителни показатели: опции „в парите“													
1) По текущи валутни курсове	-	-	-	-	-	-	-	-	-	-	-	-	-
а) къса позиция	-	-	-	-	-	-	-	-	-	-	-	-	-
б) дълга позиция	-	-	-	-	-	-	-	-	-	-	-	-	-
2) + 5% (обезценяване с 5%)	-	-	-	-	-	-	-	-	-	-	-	-	-
а) къса позиция	-	-	-	-	-	-	-	-	-	-	-	-	-
б) дълга позиция	-	-	-	-	-	-	-	-	-	-	-	-	-
3) - 5% (надценяване с 5%)	-	-	-	-	-	-	-	-	-	-	-	-	-
а) къса позиция	-	-	-	-	-	-	-	-	-	-	-	-	-
б) дълга позиция	-	-	-	-	-	-	-	-	-	-	-	-	-
4) +10% (обезценяване с 10%)	-	-	-	-	-	-	-	-	-	-	-	-	-
а) къса позиция	-	-	-	-	-	-	-	-	-	-	-	-	-
б) дълга позиция	-	-	-	-	-	-	-	-	-	-	-	-	-
5) -10% (надценяване с 10%)	-	-	-	-	-	-	-	-	-	-	-	-	-
а) къса позиция	-	-	-	-	-	-	-	-	-	-	-	-	-
б) дълга позиция	-	-	-	-	-	-	-	-	-	-	-	-	-
6) Други	-	-	-	-	-	-	-	-	-	-	-	-	-
а) къса позиция	-	-	-	-	-	-	-	-	-	-	-	-	-
б) дълга позиция	-	-	-	-	-	-	-	-	-	-	-	-	-
С ОСТАТЪЧЕН МАТУРИТЕТ, ПО-ГОЛЯМ ОТ 3 И ПО-МАЛЪК ИЛИ РАВЕН НА 12 МЕСЕЦА (3<n<=12)													
1. Условни задължения в чуждестранна валута	**-59.8**	**-69.5**	**-66.6**	**-71.8**	**-63.8**	**-73.1**	**-72.4**	**-81.4**	**-68.0**	**-69.6**	**-55.0**	**-72.3**	**-71.5**
а) гаранции за обезпечение по дълг, дължим до 1 година	-	-	-	-	-	-	-	-	-	-	-	-	-
б) други условни задължения	-59.8	-69.5	-66.6	-71.8	-63.8	-73.1	-72.4	-81.4	-68.0	-69.6	-55.0	-72.3	-71.5
2. Ценни книжа в чуждестранна валута, емитирани с включени опции (упражняеми облигации)	**-**	**-**	**-**	**-**	**-**	**-**	**-**	**-**	**-**	**-**	**-**	**-**	**-**
3.1. Неусвоени, безусловни кредитни линии, предоставени от:	**-**	**-**	**-**	**-**	**-**	**-**	**-**	**-**	**-**	**-**	**-**	**-**	**-**
а) други национални парични власти; БМР; МВФ; други международни организации	-	-	-	-	-	-	-	-	-	-	-	-	-
други национални парични власти (+)	-	-	-	-	-	-	-	-	-	-	-	-	-
БМР (+)	-	-	-	-	-	-	-	-	-	-	-	-	-
МВФ (+)	-	-	-	-	-	-	-	-	-	-	-	-	-
б) банки и други финансови институции със седалище в отчитащата страна (+)	-	-	-	-	-	-	-	-	-	-	-	-	-
в) банки и други финансови институции със седалище извън отчитащата страна (+)	-	-	-	-	-	-	-	-	-	-	-	-	-

(продължава)

2.8.3. Част III. УСЛОВНО ИЗТИЧАНЕ НА АКТИВИ В ЧУЖДЕСТРАННА ВАЛУТА (НОМИНАЛНА СТОЙНОСТ) ПРЕЗ СЛЕДВАЩИТЕ 12 МЕСЕЦА
(продължение)

(млн. евро)

	V.2008	VI.2008	VII.2008	VIII.2008	IX.2008	X.2008	XI.2008	XII.2008	I.2009	II.2009	III.2009	IV.2009	V.2009
3.2. Неусвоени, безусловни кредитни линии, предоставени на:	-	-	-	-	-	-	-	-	-	-	-	-	-
а) други национални парични власти; БМР; МВФ; други международни организации	-	-	-	-	-	-	-	-	-	-	-	-	-
други национални парични власти (-)	-	-	-	-	-	-	-	-	-	-	-	-	-
БМР (-)	-	-	-	-	-	-	-	-	-	-	-	-	-
МВФ (-)	-	-	-	-	-	-	-	-	-	-	-	-	-
б) банки и други финансови институции със седалище в отчитащата страна (-)	-	-	-	-	-	-	-	-	-	-	-	-	-
в) банки и други финансови институции със седалище извън отчитащата страна (-)	-	-	-	-	-	-	-	-	-	-	-	-	-
4. Агрегирани къси и дълги позиции в опции в чуждестранна валута спрямо местна валута	-	-	-	-	-	-	-	-	-	-	-	-	-
а) къси позиции	-	-	-	-	-	-	-	-	-	-	-	-	-
купени пут-опции (put options)	-	-	-	-	-	-	-	-	-	-	-	-	-
записани кол-опции (call options)	-	-	-	-	-	-	-	-	-	-	-	-	-
б) дълги позиции	-	-	-	-	-	-	-	-	-	-	-	-	-
купени кол-опции (call options)	-	-	-	-	-	-	-	-	-	-	-	-	-
записани пут-опции (put options)	-	-	-	-	-	-	-	-	-	-	-	-	-
Допълнителни показатели: опции „в парите“													
1) По текущи валутни курсове	-	-	-	-	-	-	-	-	-	-	-	-	-
а) къса позиция	-	-	-	-	-	-	-	-	-	-	-	-	-
б) дълга позиция	-	-	-	-	-	-	-	-	-	-	-	-	-
2) + 5% (обезценяване с 5%)	-	-	-	-	-	-	-	-	-	-	-	-	-
а) къса позиция	-	-	-	-	-	-	-	-	-	-	-	-	-
б) дълга позиция	-	-	-	-	-	-	-	-	-	-	-	-	-
3) - 5% (надценяване с 5%)	-	-	-	-	-	-	-	-	-	-	-	-	-
а) къса позиция	-	-	-	-	-	-	-	-	-	-	-	-	-
б) дълга позиция	-	-	-	-	-	-	-	-	-	-	-	-	-
4) +10% (обезценяване с 10%)	-	-	-	-	-	-	-	-	-	-	-	-	-
а) къса позиция	-	-	-	-	-	-	-	-	-	-	-	-	-
б) дълга позиция	-	-	-	-	-	-	-	-	-	-	-	-	-
5) - 10% (надценяване с 10%)	-	-	-	-	-	-	-	-	-	-	-	-	-
а) къса позиция	-	-	-	-	-	-	-	-	-	-	-	-	-
б) дълга позиция	-	-	-	-	-	-	-	-	-	-	-	-	-
6) Други	-	-	-	-	-	-	-	-	-	-	-	-	-
а) къса позиция	-	-	-	-	-	-	-	-	-	-	-	-	-
б) дълга позиция	-	-	-	-	-	-	-	-	-	-	-	-	-

[1] Пут-опция (put option) – опция, даваща правото, но не и задължението, за продажба на валута или на друг финансов инструмент, на цената на упражняване в рамките на предварително определен период или дата.
[2] Кол-опция (call option) – опция, даваща на притежателя си правото, но не и задължението, да закупи базовия инструмент на определена цена, наречена цена на упражняване, на или преди определена дата.

Източник: БНБ.

2.8.4. Част IV. ДОПЪЛНИТЕЛНИ ПОКАЗАТЕЛИ

(млн. евро)

	V.2008	VI.2008	VII.2008	VIII.2008	IX.2008	X.2008	XI.2008	XII.2008	I.2009	II.2009	III.2009	IV.2009	V.2009
1) Отчитат се със стандартна периодичност и своевременност:													
а) краткосрочен дълг в местна валута, индексиран към валутния курс	-	-	-	-	-	-	-	-	-	-	-	-	-
б) финансови инструменти, деноминирани в чуждестранна валута и изплащани с други средства (т.е. в местна валута)	162.0	160.9	161.6	165.7	167.9	177.2	177.4	169.0	160.7	161.7	157.8	158.0	153.7
- краткосрочни форуърди в слабо търгувани или неконвертируеми валути	-	-	-	-	-	-	-	-	-	-	-	-	-
- къси позиции	-	-	-	-	-	-	-	-	-	-	-	-	-
- дълги позиции	-	-	-	-	-	-	-	-	-	-	-	-	-
- други инструменти[1]	162.0	160.9	161.6	165.7	167.9	177.2	177.4	169.0	160.7	161.7	157.8	158.0	153.7
в) заложени активи	-	-	-	-	-	-	-	-	-	-	-	-	-
- включени в резервните активи	-	-	-	-	-	-	-	-	-	-	-	-	-
- включени в други активи в чуждестранна валута	-	-	-	-	-	-	-	-	-	-	-	-	-
г) ценни книжа, отдадени на заем или предмет на репо-операции	-	-	-	-	-	-	-	-	-	-	-	-	-
- отдадени на заем или предмет на репо-операции и включени в част I (-)	-	-	-	-	-	-	-	-	-	-	-	-	-
- отдадени на заем или предмет на репо-операции и невключени в част I (-)	-	-	-	-	-	-	-	-	-	-	-	-	-
- заети или придобити и включени в част I (+)	-	-	-	-	-	-	-	-	-	-	-	-	-
- заети или придобити и невключени в част I (+)	-	-	-	-	-	-	-	-	-	-	-	-	-
д) финансови дериватни активи (нетни по преобладаваща пазарна цена)	-	-	-	-	-	-	-	-	-	-	-	-	-
- форуърди	-	-	-	-	-	-	-	-	-	-	-	-	-
- фючърси	-	-	-	-	-	-	-	-	-	-	-	-	-
- суапове	-	-	-	-	-	-	-	-	-	-	-	-	-
- опции	-	-	-	-	-	-	-	-	-	-	-	-	-
- други инструменти	-	-	-	-	-	-	-	-	-	-	-	-	-
е) деривати (форуърд, фючърс, опционни договори) с остатъчен матуритет, по-дълъг от една година	-	-	-	-	-	-	-	-	-	-	-	-	-
- агрегирани къси и дълги позиции във форуърди и фючърси в чуждестранни валути спрямо местната валута (включително форуърд частта на валутните суапове)	-	-	-	-	-	-	-	-	-	-	-	-	-
• къси позиции (-)	-	-	-	-	-	-	-	-	-	-	-	-	-
• дълги позиции (+)	-	-	-	-	-	-	-	-	-	-	-	-	-
- агрегирани къси и дълги позиции в опции в чуждестранни валути спрямо местната валута	-	-	-	-	-	-	-	-	-	-	-	-	-
• къси позиции	-	-	-	-	-	-	-	-	-	-	-	-	-
купени пут-опции (put options)[2]	-	-	-	-	-	-	-	-	-	-	-	-	-
записани кол-опции (call options)[3]	-	-	-	-	-	-	-	-	-	-	-	-	-
• дълги позиции	-	-	-	-	-	-	-	-	-	-	-	-	-
купени кол-опции (call options)	-	-	-	-	-	-	-	-	-	-	-	-	-
записани пут-опции (put options)	-	-	-	-	-	-	-	-	-	-	-	-	-
2) Разпространяват се с по-малка честота:	-	-	-	-	-	-	-	-	-	-	-	-	-
а) валутна структура на резервите (по групи валути)	12813.9	13234.1	13643.1	14377.1	14722.0	14192.4	14320.7	12713.1	12122.6	12013.1	11816.5	11791.9	11782.5
- валути в кошницата на СПТ	12046.9	12444.2	12855.5	13608.7	13916.7	13414.4	13462.7	11884.8	11162.1	11011.9	10885.3	10890.2	10849.9
- валути извън кошницата на СПТ	767.0	789.9	787.6	768.4	805.3	778.0	858.0	828.3	960.4	1001.1	931.2	901.7	932.5

[1] Държавни ценни книжа, издадени за структурната реформа (ЗУНК).
[2] Пут-опция (put option) – опция, даваща правото, но не и задължението, за продажба на валута или на друг финансов инструмент, на цената на упражняване в рамките на предварително определен период или дата.
[3] Кол-опция (call option) – опция, даваща на притежателя си правото, но не и задължението, да закупи базовия инструмент на определена цена, наречена цена на упражняване, на или преди определена дата.

Източник: БНБ.

2.9. ЦЕНТРАЛНИ КУРСОВЕ НА НЯКОИ ОСНОВНИ ВАЛУТИ

(лв.)

Юни 2009 г.	EUR	USD	(100) JPY	GBP	CHF	TRY
1	1.95583	1.37541	1.44994	2.25326	1.29183	0.90052
2	1.95583	1.37367	1.43716	2.26055	1.29209	0.89804
3	1.95583	1.37667	1.43463	2.27501	1.28885	0.89932
4	1.95583	1.38761	1.43473	2.25093	1.29303	0.89783
5	1.95583	1.37958	1.42263	2.22456	1.28749	0.89577
8	1.95583	1.41052	1.43253	2.24576	1.28961	0.90573
9	1.95583	1.40112	1.42970	2.26579	1.29030	0.90314
10	1.95583	1.38692	1.41696	2.27873	1.29030	0.90139
11	1.95583	1.40012	1.42356	2.29908	1.29354	0.90548
12	1.95583	1.39662	1.42190	2.29074	1.29534	0.90834
15	1.95583	1.41215	1.43726	2.30858	1.29439	0.91232
16	1.95583	1.40808	1.45113	2.31816	1.29783	0.91245
17	1.95583	1.41317	1.46746	2.29504	1.29559	0.90653
18	1.95583	1.40505	1.46427	2.27873	1.30276	0.89627
19	1.95583	1.40384	1.45048	2.30872	1.29508	0.90372
22	1.95583	1.41134	1.47033	2.32132	1.29749	0.90330
23	1.95583	1.39922	1.46515	2.28125	1.30120	0.89128
24	1.95583	1.39413	1.46208	2.30287	1.28817	0.89598
25	1.95583	1.40303	1.45588	2.28298	1.27740	0.90168
26	1.95583	1.38751	1.45415	2.28939	1.28041	0.90359
29	1.95583	1.39126	1.45925	2.30464	1.28167	0.90468
30	1.95583	1.38378	1.44331	2.29531	1.28125	0.90489
Среден за месеца	**1.95583**	**1.39549**	**1.44475**	**2.28325**	**1.29116**	**0.90237**

Източник: БНБ.

2.10. ВАЛУТЕН КУРС НА ЛЕВА КЪМ ЩАТСКИЯ ДОЛАР

(лв.)

	Средномесечен		В края на периода	
	2008 г.	2009 г.	2008 г.	2009 г.
Януари	1.32895	1.47896	1.31529	1.52608
Февруари	1.32634	1.52993	1.28953	1.54684
Март	1.25940	1.49588	1.23693	1.46966
Април	1.24138	1.48088	1.25858	1.47332
Май	1.25702	1.42592	1.26117	1.38731
Юни	1.25762	1.39549	1.24069	1.38378
Юли	1.24030		1.25285	
Август	1.30662		1.32734	
Септември	1.36235		1.36743	
Октомври	1.47004		1.53314	
Ноември	1.53628		1.53676	
Декември	1.46042		1.38731	

Източник: БНБ.

3 Фискален сектор

3.1. КОНСОЛИДИРАН ДЪРЖАВЕН БЮДЖЕТ*

(млн. лв.)

	2008 г.				2009 г.				
	III	VI	IX	XII	I	II	III	IV	V
1. Приходи и помощи	6744.1	14031.2	20852.0	27317.0	2615.7	4267.0	6399.6	9100.9	11044.1
2. Разходи	-4804.7	-9890.0	-15397.3	-24595.7	-1642.4	-3491.0	-5637.0	-8120.2	-10144.9
3. Трансфери	0.0	0.0	0.0	0.0	0.0	0.0	0.0	0.0	0.0
4. Вноска за бюджета на ЕС	-228.9	-359.2	-478.8	-720.1	-66.1	-188.3	-248.3	-305.2	-343.7
5. Дефицит/излишък	1710.5	3781.9	4975.9	2001.1	907.3	587.7	514.3	675.5	555.4
6. Финансиране	1710.5	-3781.9	-4975.9	-2001.1	-907.3	-587.7	-514.3	-675.5	-555.4
6.1. Вътрешно и външно финансиране (нето)	-1727.0	-3821.1	-5388.4	-1891.3	-598.8	-46.5	127.4	-59.4	89.1
- външно финансиране (нето)	*-520.1*	*-609.8*	*-436.7*	*-686.0*	*3.9*	*33.3*	*116.4*	*307.2*	*361.5*
- вътрешно финансиране (нето)	*-1206.9*	*-3211.4*	*-4951.7*	*-1205.2*	*-602.6*	*-79.8*	*11.0*	*-366.7*	*-272.4*
6.2. Приватизация, придобиване на дялове и акции, възмездни средства (нето)	16.5	39.2	412.5	-109.8	-308.5	-541.1	-641.8	-616.1	-644.5
- приходи от приватизация	*20.5*	*38.2*	*435.5*	*543.5*	*8.1*	*11.0*	*12.2*	*13.3*	*14.9*

* Данните са към края на периода.

Източници: МФ, Консолидирана фискална програма (Национална методология).

3.2. ИЗПЪЛНЕНИЕ НА РЕПУБЛИКАНСКИЯ БЮДЖЕТ*

(млн. лв.)

	2008 г.				2009 г.				
	III	VI	IX	XII	I	II	III	IV	V
I. Приходи и помощи	4607.5	9570.0	14404.2	18645.5	1821.5	2836.8	4264.0	5943.5	7312.5
1. Данъчни приходи	4099.6	8308.5	12340.1	16124.8	1637.8	2491.9	3765.9	4906.3	6072.7
2. Неданъчни приходи и помощи	507.9	1261.5	2064.1	2520.7	183.7	345.0	498.1	1037.2	1239.8
II. Разходи и трансфери	3301.9	6375.4	9878.2	16288.5	1266.2	2435.3	3759.1	5250.7	6862.9
1. Разходи	1783.7	3466.7	5283.1	9160.1	662.0	1286.9	1984.6	2858.7	3592.8
2. Трансфери	1518.3	2908.7	4595.1	7128.5	604.2	1148.4	1774.4	2391.9	3270.1
III. Вноска за бюджета на ЕС	228.9	359.2	478.8	720.1	66.1	188.4	248.3	305.2	343.7
IV. Дефицит (-)/излишък (+)									
1. Първичен дефицит/излишък	1359.8	3187.4	4542.5	2204.0	716.4	440.4	524.0	676.2	418.4
2. Вътрешен дефицит/излишък	1302.0	3105.2	4403.3	2051.0	676.6	400.6	465.2	608.8	336.1
3. Касов дефицит/излишък	1076.7	2835.4	4047.2	1636.8	489.1	213.1	256.6	387.7	105.8
V. Финансиране на касовия дефицит/излишък	-1076.7	-2835.4	-4047.2	-1636.8	-489.1	-213.1	-256.6	-387.7	-105.8
1. Вътрешно и външно финансиране (нето)	-1047.0	-2803.8	-4373.5	-1376.3	-164.0	350.1	406.0	254.8	566.7
- външно финансиране (нето)	*-535.0*	*-616.5*	*-467.1*	*-732.9*	*4.1*	*27.9*	*54.4*	*243.1*	*292.4*
- вътрешно финансиране (нето)	*-512.1*	*-2187.3*	*-3906.4*	*-643.4*	*-168.1*	*322.2*	*351.7*	*11.7*	*274.3*
2. Приватизация, придобиване на дялове и акции, възмездни средства (нето)	-29.7	-31.6	326.3	-260.4	-325.2	-563.2	-662.7	-642.5	-672.4
- приходи от приватизация	*-9.4*	*-2.2*	*388.4*	*434.7*	*-3.1*	*-2.7*	*-2.4*	*-2.8*	*-2.7*

* Данните са към края на периода.

Източници: МФ, Данни по републиканския бюджет (Национална методология).

3.3. ВЪТРЕШЕН ДЪРЖАВЕН ДЪЛГ*

(млн. лв.)

	2008 г.											
	I	II	III	IV	V	VI	VII	VIII	IX	X	XI	XII
I. Дълг по емисии държавни ценни книжа	2808.1	2838.1	2722.9	2722.8	2762.8	2797.8	2682.8	2682.7	2697.6	2717.4	2720.9	2735.9
II. Дълг по ДЦК, емитирани за структурната реформа	330.1	327.3	321.6	324.0	324.2	322.0	323.2	331.3	335.7	353.3	353.7	337.4
Общ размер на вътрешния държавен дълг	**3138.2**	**3165.4**	**3044.5**	**3046.8**	**3087.1**	**3119.8**	**3006.0**	**3014.0**	**3033.3**	**3070.7**	**3074.6**	**3073.3**

(млн. лв.)

	2009 г.				
	I	II	III	IV	V
I. Дълг по емисии държавни ценни книжа	2 585.9	2 480.6	2 495.1	2 530.1	2 500.0
II. Дълг по ДЦК, емитирани за структурната реформа	320.7	322.8	315.2	315.5	307.0
Общ размер на вътрешния държавен дълг	**2906.7**	**2803.5**	**2810.2**	**2845.6**	**2807.1**

* Данните са към края на периода и обхващат дълга, емитиран от МФ, като операциите с него се отразяват в централния републикански бюджет.

Източник: МФ – месечен бюлетин *Държавен дълг*.

4 Реален сектор

4.1. БВП ПО КОМПОНЕНТИ НА КРАЙНОТО ТЪРСЕНЕ*

(млн. лв. по цени от съответната година)

	2008							2009
	I трим.	II трим.	I–VI	III трим.	I–IX	IV трим.	I–XII	I трим.
Крайно потребление	**12 444**	**13 292**	**25 736**	**14 311**	**40 046**	**16 297**	**56 343**	**12 871**
Индивидуално	11 390	11 949	23 339	13 029	36 368	14 173	50 541	11 793
Домакинства	10 344	10 741	21 085	11 774	32 859	12 342	45 201	10 738
Нетърговски организации, обслужващи домакинствата	63	59	122	86	208	76	284	65
Правителство	983	1 148	2 131	1 170	3 301	1 755	5 056	990
Колективно	1 054	1 343	2 397	1 281	3 678	2 124	5 802	1 078
Брутно образуване на основен капитал	**4 101**	**5 547**	**9648**	**5 718**	**15366**	**6 888**	**22254**	**4 127**
Физическо изменение на запасите	**679**	**1 373**	**2 051**	**859**	**2 911**	**421**	**3 332**	**420**
Салдо (износ – внос)	**- 3 740**	**- 4 267**	**- 8 007**	**- 2 278**	**- 10 285**	**- 4 915**	**- 15 200**	**- 3 661**
Износ на стоки и услуги	8 809	10 758	19 567	12 498	32 065	8 286	40 351	9 004
Внос на стоки и услуги	12 549	15 025	27 574	14 776	42 350	13 201	55 552	12 664
Статистическа разлика	0	0	0	0	0	0	0	0
Брутен вътрешен продукт	**13 484**	**15 944**	**29 428**	**18 610**	**48 037**	**18 691**	**66 728**	**13 757**

* Предварителни данни.

Източник: НСИ.

4.2. БВП ПО ИКОНОМИЧЕСКИ СЕКТОРИ*

(млн. лв. по цени от съответната година)

	2008							2009
	I трим.	II трим.	I–VI	III трим.	I–IX	IV трим.	I–XII	I трим.
Селско и горско стопанство	512	1 003	1 515	1 790	3 305	695	4 001	463
Индустрия	3 517	4 141	7 658	4 649	12 307	4 445	16 752	3 608
Услуги	6 918	7 850	14 767	9 078	23 845	10 253	34 098	7 535
Брутна добавена стойност по базисни цени, общо	**10 947**	**12 994**	**23 941**	**15 517**	**39 458**	**15 394**	**54 851**	**11 607**
Корективи	2 537	2 950	5 487	3 093	8 580	3 297	11 877	2 354
БРУТЕН ВЪТРЕШЕН ПРОДУКТ	**13 484**	**15 944**	**29 428**	**18 610**	**48 037**	**18 691**	**66 728**	**13 961**
Темп на нарастване спрямо съответния период на предходната година, %	**7.0**	**7.1**	**7.1**	**6.8**	**7.0**	**3.5**	**6.0**	**-3.5**

* Предварителни данни.

Източник: НСИ.

4.3. ИКОНОМИЧЕСКА АКТИВНОСТ

4.3.1. НАЕТИ ПО ТРУДОВО ПРАВООТНОШЕНИЕ*

	Списъчен брой**			Изменение спрямо предходния месец (%)			
	Общо за икономиката			Общо за икономиката			
		Обществен сектор	Частен сектор		Селско, горско стопанство и риболов	Индустрия	Услуги
2008							
Януари	2 430 009	642 670	1 787 339	1.89	-10.50	2.19	2.23
Февруари	2 437 034	644 977	1 792 057	0.29	0.72	0.13	0.37
Март	2 450 120	650 755	1 799 365	0.54	7.37	0.13	0.53
Април	2 478 396	644 497	1 833 899	1.15	4.45	1.57	0.77
Май	2 488 387	643 226	1 845 161	0.40	2.87	-0.65	0.96
Юни	2 503 699	641 887	1 861 812	0.62	0.28	0.10	0.95
Юли	2 526 056	634 929	1 891 127	0.89	1.52	0.66	1.01
Август	2 519 257	631 933	1 887 324	-0.27	-0.67	-0.37	-0.19
Септември	2 495 119	631 372	1 863 747	-0.96	-0.28	-0.99	-0.97
Октомври	2 481 344	631 670	1 849 674	-0.55	-1.08	-0.26	-0.70
Ноември	2 466 242	636 064	1 830 178	-0.61	-4.46	-1.35	0.00
Декември	2 436 128	629 813	1 806 315	-1.22	-7.42	-2.01	-0.50
2009							
Януари	2 437 868	632 692	1 805 176	0.07	2.09	1.20	-0.67
Февруари	2 428 217	637 466	1 790 751	-0.40	0.26	-1.20	0.06
Март	2 412 868	640 649	1 772 219	-0.63	8.12	-1.56	-0.42

* Предварителни данни.
** Списъчен брой към последния работен ден на месеца.

Източник: НСИ.

4.3.2. БЕЗРАБОТИЦА

	Регистрирани безработни в края на месеца (брой)			Процент от работната сила (общо)
	Общо	Безработни до 29 години включително	Възрастни	
2008				
Януари	273 280	50 632	222 648	7.38
Февруари	268 756	49 650	219 106	7.26
Март	251 640	46 440	205 200	6.79
Април	241 075	43 976	197 099	6.51
Май	229 133	40 804	188 329	6.19
Юни	221 089	38 920	182 169	5.97
Юли	220 879	39 366	181 513	5.96
Август	218 303	38 527	179 776	5.89
Септември	214 692	37 749	176 943	5.80
Октомври	216 644	37 529	179 115	5.85
Ноември	216 842	37 005	179 837	5.85
Декември	232 289	39 291	192 998	6.27
2009				
Януари	240 782	41 650	199 132	6.50
Февруари	247 759	43 526	204 233	6.69
Март	254 899	46 111	208 788	6.88
Април	260 693	48 247	212 446	7.04
Май	262 097	48 046	214 051	7.08

Източник: Агенция по заетостта.

4.4. СРЕДНА МЕСЕЧНА РАБОТНА ЗАПЛАТА НА НАЕТИТЕ ПО ТРУДОВО ПРАВООТНОШЕНИЕ*

(лв.)

	Общо за икономиката					
		Сектори по форма на собственост		Икономически сектори		
		Обществен сектор	Частен сектор	Селско, горско стопанство и риболов	Индустрия	Услуги
2008						
Януари	479	551	453	334	460	497
Февруари	474	546	448	347	468	484
Март	500	593	465	379	498	506
Април	512	588	485	378	491	531
Май	503	592	471	374	500	510
Юни	515	628	475	415	509	523
Юли	517	619	482	417	506	528
Август	514	625	476	392	508	523
Септември	538	693	484	407	522	554
Октомври	538	689	485	411	513	558
Ноември	542	688	490	391	524	559
Декември	566	739	504	402	533	593
2009						
Януари	557	657	522	416	532	578
Февруари	553	651	517	423	535	568
Март	579	709	531	443	568	592

* Предварителни данни.

Източник: НСИ.

4.5. ИЗМЕНЕНИЕ НА ПОТРЕБИТЕЛСКИТЕ ЦЕНИ

(%)

	Спрямо предходния месец		Спрямо съответния месец на предходната година		Спрямо декември на предходната година	
	Индекс на потребителските цени	Хармонизиран индекс на потребителските цени	Индекс на потребителските цени	Хармонизиран индекс на потребителските цени	Индекс на потребителските цени	Хармонизиран индекс на потребителските цени
2008						
Януари	1.4	1.5	12.5	11.7	1.4	1.5
Февруари	1.1	1.0	13.2	12.2	2.5	2.6
Март	0.8	0.9	14.2	13.2	3.4	3.5
Април	0.9	0.7	14.6	13.4	4.2	4.3
Май	0.5	0.9	15.0	14.0	4.7	5.2
Юни	-0.2	0.5	15.3	14.7	4.6	5.7
Юли	1.5	1.4	14.5	14.4	6.1	7.2
Август	0.1	-0.1	11.2	11.8	6.3	7.1
Септември	1.1	0.9	11.0	11.4	7.4	8.0
Октомври	0.5	0.1	10.9	11.2	8.0	8.1
Ноември	-0.1	-0.4	9.1	8.8	8.0	7.6
Декември	-0.2	-0.4	7.8	7.2	7.8	7.2
2009						
Януари	0.8	0.4	7.1	6.0	0.8	0.4
Февруари	0.1	0.4	6.0	5.4	0.8	0.8
Март	-0.2	-0.3	4.9	4.0	0.6	0.5
Април	0.7	0.5	4.8	3.8	1.3	1.0
Май	-0.3	0.0	3.9	3.0	1.0	1.0

Източник: НСИ.

Методологически бележки

Общи бележки и институционални сектори 126

1 **Финансов сектор**

Парична статистика 133
Секторна таблица 137
Лихвена статистика 144

2 **Външен сектор**

Платежен баланс 147
Внос и износ 153
Брутен външен дълг 155
Международна инвестиционна позиция на България 158
Международни резерви и ликвидност в чуждестранна валута на България 161

3 **Фискален сектор** 164

4 **Реален сектор** 164

Общи бележки и институционални сектори

Общи бележки

Месечният *Информационен бюлетин на* БНБ включва данни за състоянието и динамиката на националната икономика. Акцентът пада върху финансовия и външния сектор, информацията за които се подготвя в БНБ.

В зависимост от наличността, спецификата, съпоставимостта и сравнимостта на данните таблиците и графиките могат да съдържат информация както за отделни периоди (месеци, тримесечия, години), така и с натрупване от началото на годината.

ИНСТИТУЦИОНАЛНИ СЕКТОРИ СЪГЛАСНО ЕСС '95[1]

Общи принципи

1. Институционална единица и сектори

Институционалната единица е елементарен икономически център на вземане на решения, който се характеризира с постоянство в поведението си и свобода при вземане на решенията при изпълнение на основните си функции.

В заключение следните субекти се смятат за институционални единици:

а) единици, които притежават пълен набор от сметки и независимост при вземане на решения:

1) частни и обществени предприятия;
2) кооперации или сдружения, които са признати за независими юридически лица;
3) обществени производители, които по силата на специално законодателство са признати за независими юридически лица;
4) нестопански организации, които са признати за независими юридически лица;
5) агенции на държавното управление.

б) единици, които притежават пълен набор от сметки и за които се смята, че са независими при вземане на решения – квазипредприятия.

в) единици, за които не е задължително да притежават пълен набор от сметки, но по условие се смятат, че са независими при вземане на решения:

1) домакинства;
2) национални резидентни единици.

Институционалните единици трябва да бъдат обединени в групировки, наречени институционални сектори или само сектори, някои от които са разделени на подсектори. Всеки един от секторите или подсекторите обединява институционалните единици, които имат сходен тип икономическо поведение. При определяне на сектора, към който институционалната единица да бъде отнесена, когато основната ѝ функция е да произвежда стоки и да извършва услуги, най-напред е необходимо да се установи видът на производителя, към който тя принадлежи.

В ЕСС се различават три вида производители:

а) частни и обществени пазарни производители;
б) частни производители на стоки и услуги, предназначени за собствено крайно потребление;
в) частни и обществени други непазарни производители.

Институционалните единици, които са пазарни производители, се класифицират в сектори *Нефинансови предприятия* (S.11), *Финансови предприятия* (S.12) или *Домакинства* (S.14). Институционалните единици, които са частни производители на стоки и услуги, предназначени за собствено крайно потребление, се класифицират в сектор *Домакинства* (S.14) заедно с некорпорираните предприятия, притежавани от домакинствата. Институционалните единици, които са други непазарни производители, се класифицират в сектор *Държавно управление* (S.13) или в сектор *Нестопански институции, обслужващи домакинствата* (S.15).

[1] Европейска система от сметки (ЕСС '95); Регламент (ЕО) № 2223/96 на Съвета от 25 юни 1996 г., глава II *Единици и групиране на единиците.* Европейската система от сметки е разработената от Евростат международна рамка от сметки за систематично и детайлно описание на икономиката на страната, нейните компоненти, както и отношенията ѝ с други икономики. Тя е съвместима със СНС'93 (на МВФ, ООН, ОИСР, Европейската комисия и Световната банка).

2. Описание на различните сектори

Сектор *Нефинансови предприятия* (S.11)

Секторът *Нефинансови предприятия* се състои от институционални единици, чиито дистрибутивни и финансови трансакции се различават от тези на техните собственици и които са пазарни производители, чиято основна дейност е производството на стоки и нефинансови услуги. Секторът *Нефинансови предприятия* включва също и нефинансови квазипредприятия.

Разглежданите институционални единици са следните:

а) частни и обществени предприятия, които са пазарни производители и са основно ангажирани с производството на стоки и нефинансови услуги;

б) кооперации и сдружения, които са признати за независими юридически лица и са пазарни производители, основно ангажирани с производството на стоки и нефинансови услуги;

в) обществени производители, признати за независими юридически лица по силата на специално законодателство, и които са пазарни производители, основно ангажирани с производството на стоки и нефинансови услуги;

г) нестопански институции или асоциации, обслужващи нефинансови предприятия, които са признати за независими юридически лица и са пазарни производители, основно ангажирани с производството на стоки и нефинансови услуги;

д) холдингови дружества, контролиращи група от предприятия, които са пазарни производители, в случай че преобладаващият вид дейност на групата от предприятия като цяло – измерена на база добавена стойност – е производство на стоки и нефинансови услуги;

е) частни и обществени квазипредприятия, които са пазарни производители, основно ангажирани с производството на стоки и нефинансови услуги;

Сектор *Финансови предприятия* (S.12)

Секторът *Финансови предприятия* се състои от всички предприятия и квазипредприятия, които са ангажирани основно с финансово посредничество (финансови посредници) и/или със спомагателни финансови дейности (финансови предприятия, ангажирани със спомагателни финансови дейности). Финансовото посредничество е дейност, при която дадена институционална единица придобива финансови активи и в същото време поема пасиви за своя собствена сметка чрез участието си във финансови операции на пазара. Активите и пасивите на финансовите посредници имат различни характеристики, включително и това, че фондовете се трансформират или пренареждат във връзка с падеж, мащаб, риск и други подобни в процеса на самото финансово посредничество.

Спомагателните финансови дейности са дейности, които са тясно свързани с финансовото посредничество, но са различни от него.

Институционални единици, включени в сектор *Финансови предприятия* (S.12), са следните:

а) частни или обществени предприятия, които са основно ангажирани с финансово посредничество и/или със спомагателни финансови дейности;

б) кооперации и сдружения, които са признати за независими юридически лица и са основно ангажирани с финансово посредничество и/или със спомагателни финансови дейности;

в) публични производители, които по силата на специално законодателство са признати за независими юридически лица и са основно ангажирани с финансово посредничество и/ или със спомагателни финансови дейности;

г) нестопански институции, които са признати за независими юридически лица и са основно ангажирани с финансово посредничество и/или със спомагателно финансови дейности, или обслужват финансови предприятия;

д) холдингови дружества, ако групата от филиали в рамките на икономическата територия като цяло е основно ангажирана с финансово посредничество и/или със спомагателни финансови дейности;

е) неинкорпорирани взаимни фондове, включващи инвестиционни портфейли, притежавани от група участници, чието управление се поема в повечето случаи от други финансови предприятия. Тези фондове са по правило институционални единици, които са отделни от управляващите финансови предприятия;
ж) финансови квазипредприятия[2].

Сектор *Финансови предприятия* включва пет подсектора: *Централна банка* (S.121); *Други парично-финансови институции* (S.122); *Други финансови посредници, с изключение на застрахователни дружества и пенсионни фондове* (S.123); *Финансови предприятия, ангажирани със спомагателни финансови дейности* (S.124); *Застрахователни дружества и пенсионни фондове* (S.125).

Подсектор *Централна банка* (S.121)

Подсектор *Централна банка* (S.121) се състои от всички финансови предприятия и квазипредприятия, чиято основна функция е емитиране на парични средства, поддържане на вътрешната и външната стабилност на националната валута и управление на всички или на част от международните резерви на страната.

В подсектор S.121 са класифицирани следните финансови посредници:

а) националната централна банка, също и в случай че тя е част от Европейската система на централните банки;
б) централни парични агенции, предимно с публичен произход (например агенции за управление на чуждестранна валута или емитиращи парични средства), които поддържат пълен набор от сметки и се ползват с независимост при вземане на решения по отношение централното държавно управление. Тези дейности се извършват предимно или в рамките на централното държавно управление, или в рамките на централната банка. В тези случаи не съществуват отделни институционални единици.

Подсекторът S.121 не включва агенции и организации, които са различни от централната банка и регулират или надзирават финансови корпорации или финансови пазари.

Подсектор *Други парично-финансови институции* (S.122)

Подсектор *Други парично-финансови институции* (S.122) се състои от всички финансови предприятия и квазипредприятия, с изключение на тези, класифицирани в подсектор *Централна банка*, които са основно ангажирани с финансово посредничество и чиято дейност е да получават депозити и/или близки заместители на депозити от други институционални единици, различни от парично-финансовите предприятия, както и да дават заеми и/или да инвестират в ценни книжа за своя собствена сметка.

Парично-финансовите институции не могат да бъдат описани най-общо като банки, тъй като е възможно те да включват някои финансови предприятия, които сами по себе си да не се определят като банки, както и такива, на които в някои държави не е разрешено да се определят като банки, докато други финансови предприятия, описващи себе си като банки, може на практика да не са парично-финансови институции. В общия случай в подсектор S.122 се класифицират следните финансови посредници:

а) търговски банки, универсални банки, многоцелеви банки;
б) спестовни банки (включително доверителни спестовни банки, спестовни банки и кредитни организации);
в) пощенски джиро институции, пощенски банки, джиро банки;
г) селскостопански кредитни банки, земеделски кредитни банки;
д) кооперативни кредитни банки, кредитни съюзи;
е) специализирани банки (например търговски банки, емисионни къщи, частни банки).

[2] Неинкорпорирани единици, които са основно ангажирани с финансово посредничество и са обект на управление и надзор (в повечето случаи класифицирани в подсектор *Други парични финансови институции* или *Застрахователни корпорации и пенсионни фондове*), и за които се смята, че се ползват с независимост при вземане на решения и имат автономно управление, независимо от техните собственици. Тяхното икономическо и финансово поведение е подобно на това на финансовите предприятия. Следователно те се разглеждат като отделни институционални единици. Примери за такива са клоновете на нерезидентни финансови корпорации.

В подсектор S.122 могат също да бъдат класифицирани следните финансови посредници, когато тяхната дейност е свързана с получаването на обратно платими фондове от обществото под формата на депозити, или под други форми, като например продължително емитиране на облигации и други сравними ценни книжа (в обратен случай те ще трябва да бъдат класифицирани в подсектор S.123):

а) предприятия, които са ангажирани с предоставяне на ипотеки (включително и строителни дружества, ипотечни банки и институции за ипотечно кредитиране);
б) взаимни фондове (включително тръстове, специализирани инвестиционни тръстове и други колективни инвестиционни схеми, например предприятия за колективно инвестиране в прехвърляеми ценни книжа – ПКИПЦК);
в) общински кредитни институции.

Подсектор S.122 не включва:

а) холдингови дружества, само контролиращи и управляващи група, състояща се предимно от други парично-финансови институции, но които сами по себе си не са други парично-финансови институции. Те се класифицират в подсектор S.123;
б) нестопански институции, признати като независими юридически лица, обслужващи други парично-финансови институции, но които не са ангажирани с финансово посредничество. Те се класифицират в подсектор S.124.

Подсектор *Други финансови посредници, с изключение на застрахователни дружества и пенсионни фондове* (S.123)

Подсектор *Други финансови посредници, с изключение на застрахователни предприятия и пенсионни фондове* (S.123) се състои от всички финансови предприятия и квазипредприятия, които са основно ангажирани с финансово посредничество, като поемат задължения под форма, различна от парични средства, депозити и/или близки заместители на депозити от институционални единици, различни от парично-финансови институции, или застрахователни технически резерви.

Подсектор S.123 включва различни видове финансови посредници и по-специално тези, които са предимно ангажирани с дългосрочно финансиране. В повечето случаи този преобладаващ матуритет формира базата за разграничаване от подсектор *Други парично-финансови институции*. Граничната линия с подсектор *Застрахователни дружества и пенсионни фондове* може да се определи на базата на отсъствието на пасиви под формата на застрахователни технически резерви.

В подсектор S.123 по-специално се класифицират следните финансови предприятия и квазипредприятия, освен ако те са парично-финансови институции – ПФИ:

а) предприятия, които са ангажирани с финансов лизинг;
б) предприятия, които са ангажирани с покупко-продажба на изплащане и с отпускане на потребителски или търговски кредити;
в) предприятия, които са ангажирани с факторинг;
г) дилъри на ценни книжа и деривативи (за собствена сметка);
д) специализирани финансови корпорации като например компании с рисков и развоен капитал, компании, финансиращи внос и износ;
е) дружества със специална инвестиционна дейност, които са създадени да бъдат държатели на секюритизирани активи;
ж) финансови посредници, които получават депозити и/или близки заместители на депозити само от парично-финансови институции;
з) холдингови дружества, които само контролират и управляват група от филиали, основно ангажирани с финансово посредничество и/или със спомагателни финансови дейности, но сами по себе си не са финансови предприятия.

Подсектор S.123 не включва нестопански институции, признати за независими юридически лица, обслужващи други финансови посредници, с изключение на застрахователни корпорации и пенсионни фондове, но които не са ангажирани с финансово посредничество. Те са класифицирани в подсектор S.124.

Подсектор *Финансови предприятия, ангажирани със спомагателни финансови дейности* (S.124)

Подсектор *Финансови предприятия, ангажирани със спомагателни финансови дейности* (S.124) се състои от всички финансови предприятия и квазипредприятия, които са основно ангажирани със спомагателни финансови дейности, т.е. те са тясно свързани с финансовото посредничество, но сами по себе си не са финансови посредници.

В подсектор S.124 по-специално са класифицирани следните финансови предприятия и квазипредприятия:

а) застрахователни брокери, администратори на компенсации и загуби, консултанти по застрахователни и пенсионни дела и други;
б) брокери на заеми, брокери на ценни книжа, инвестиционни съветници и други;
в) предприятия за листване, които ръководят емитирането на ценни книжа;
г) предприятия, чиято основна функция е да гарантират задължения чрез джиросване, менителници и други подобни инструменти;
д) предприятия, които организират деривативни и хеджингови инструменти, като например суапове, опции и фючърси (без да ги емитират);
е) предприятия, които осигуряват инфраструктура за финансовите пазари;
ж) централни надзорни органи за финансови посредници и финансови пазари, когато те са отделни институционални единици;
з) администратори на пенсионни фондове, взаимни фондове и други;
и) предприятия, действащи като фондови борси и застрахователни борси;
й) нестопански институции, които са признати за независими юридически лица, обслужващи финансови предприятия, но не са ангажирани с финансово посредничество или със спомагателни финансови дейности.

Подсектор S.124 не включва холдингови дружества, които само контролират и управляват група от филиали, основно ангажирани със спомагателни финансови дейности, но сами по себе си не са финансови предприятия, ангажирани със спомагателни финансови дейности. Те се класифицират в подсектор S.123.

Подсектор *Застрахователни дружества и пенсионни фондове* (S.125)

Подсектор *Застрахователни дружества и пенсионни фондове* (S.125) се състои от всички финансови предприятия и квазипредприятия, които са основно ангажирани с финансово посредничество като следствие от групирането на рискове.

Изпълняваните застрахователни договори могат да се отнасят до отделни лица и/или групи, независимо от това дали участието възниква от общо задължение, наложено от държавно управление. В допълнение на това, договорите за обществено осигуряване понякога представляват значителна част от изпълняваните договори. Подсектор S.125 включва както застрахователни дружества, така и презастрахователни дружества.

Подсектор S.125 не включва:

а) институционални единици, които отговарят на всеки един от двата критерия. Те се класифицират в подсектор S.1314;
б) холдингови дружества, които само контролират и управляват група, състояща се предимно от застрахователни дружества и пенсионни фондове, но сами по себе си не са застрахователни дружества и пенсионни фондове. Те се класифицират в подсектор S.123.
в) нестопански институции, признати за независими юридически лица, обслужващи застрахователни дружества и пенсионни фондове, но които не са ангажирани с финансово посредничество. Те се класифицират в подсектор S.124.

Подсектор *Застрахователни дружества и пенсионни фондове* може да бъде разделен на:

а) застрахователни дружества;
б) (автономни) пенсионни фондове.

Автономни пенсионни фондове са пенсионни фондове, които са независими при вземане на решения и поддържат пълен набор от сметки. Следователно те са институционални единици. Неавтономните пенсионни фондове не са институционални единици и остават част от институционалната единица, която ги е създала.

Сектор *Държавно управление* (S.13)

Сектор *Държавно управление* (S.13) включва всички институционални единици, производители на друга непазарна продукция, която е предназначена за индивидуално и колективно потребление и се финансира главно от задължителни плащания, извършвани от единици, принадлежащи към други сектори, и/или всички институционални единици, основно ангажирани с преразпределение на национален доход и богатство.

Институционалните единици, включени в сектор S.13, са следните:

а) единици на държавното управление (с изключение на обществени производители, които са организирани като обществени предприятия или по силата на специално законодателство са признати за независими юридически лица, или квазипредприятия, когато са класифицирани в нефинансовите или финансови сектори), които администрират и финансират група от дейности, основно осигуряващи непазарни стоки и услуги, за благото на обществото;

б) нестопански институции, признати за независими юридически лица, които са производители на друга непазарна продукция и се контролират и финансират основно от държавното управление;

в) независими пенсионни фондове, ако отговарят на изискванията за социалноосигурителни фондове.

Сектор *Държавно управление* е разделен на четири подсектора: *Централно държавно управление* (S.1311); *Федерално държавно управление* (S.1312); *Местно държавно управление* (S.1313); *Социалноосигурителни фондове* (S.1314).

Подсектор *Централно държавно управление* (S.1311)

Подсектор *Централно държавно управление* (S.1311) включва всички административни институционални единици на държавата и други централни агенции, чиято компетенция се разпростира обикновено върху цялата икономическа територия, с изключение на управлението на социалноосигурителните фондове. В подсектор S.1311 са включени тези нестопански институции, които са контролирани и финансирани основно от централното държавно управление и чиято компетенция се разпростира върху цялата икономическа територия.

Подсектор *Федерално държавно управление* (S.1312)

Подсектор *Федерално държавно управление* се състои от административни единици, които са отделни институционални единици, упражняващи някои от функциите на държавно управление на ниво, по-ниско от това на централното държавно управление и по-високо от това на местното държавно управление, с изключение на администрирането на социалноосигурителни фондове. В подсектор S.1312 са включени тези нестопански институции, които са контролирани и финансирани основно от федералното държавно управление и чиято компетенция се ограничава върху икономическата територия на съответните области.

Подсектор *Местно държавно управление* (S.1313)

Подсектор *Местно държавно управление* (S.1312) включва тези видове обществена администрация, чиято компетенция се разпростира само върху местната част от икономическата територия с изключение на местните агенции на социалноосигурителните фондове. В подсектор S.1313 са включени тези нестопански институции, които са контролирани и финансирани основно от органи на местните държавни управления и чиято компетенция е ограничена до икономическите територии на местното държавно управление.

Подсектор *Социалноосигурителни фондове* (S.1314)

Подсектор *Социалноосигурителни фондове* (S.1314) включва всички централни, федерални и местни институционални единици, чиято основна дейност е да предоставят социални помощи и които отговарят на следните два критерия:

а) по закон или нормативен акт някои групи от населението са задължени да участват в схемата или да заплащат вноски;

б) Сектор *Държавно управление* е отговорен за управлението на институцията по отношение на уреждане или одобряване на вноските и помощите независимо от ролята му на надзорно тяло или работодател.

Обикновено не съществува пряка връзка между размера на заплатената от дадено лице вноска и риска, на който то е изложено.

Сектор *Домакинства* (S.14)

Сектор *Домакинства* (S.14) включва лица или групи лица в ролята им на потребители или предприемачи, произвеждащи пазарни стоки и нефинансови и финансови услуги (пазарни производители), при условие че съответните дейностите, които последните развиват, не отговарят на дейностите на отделни единици, разглеждани като квазипредприятия. Секторът включва също лица или групи лица, производители на стоки и нефинансови услуги, предназначени изключително за собствена крайна употреба.

Домакинствата като потребители могат да бъдат определени като малки групи от хора, които обитават едно и също жилище, обединяват част или всичките си доходи и имущество и потребяват колективно определени видове стоки и услуги, основно жилище и храна. Тук може да се добави и критерият за съществуването на семейство или на емоционални връзки.

Основните ресурси на тези единици се получават от компенсациите на наетите лица, доход от собственост, трансфери от други сектори или приходи от реализацията на пазарни продукти или от условни постъпления от производството на продукти за собствена крайна употреба.

Сектор *Домакинства* включва:

а) лица или групи лица, чиято основна функция е потребление;

б) лица, които пребивават постоянно в институции и не притежават частична или пълна независимост по отношение на действие или при вземане на решения по икономически въпроси (например членове на религиозни ордени, живеещи в манастири, пациенти за продължително лечение в болници, затворници, излежаващи продължителни присъди, възрастни хора, живеещи постоянно в старчески домове). Такива хора се разглеждат като образуващи заедно отделна институционална единица, или отделно домакинство;

в) лица или групи лица, чиято основна функция е потребление, и които произвеждат стоки и нефинансови услуги изключително за собствена крайна употреба; в системата са включени само категории услуги, произвеждани за собствено крайно потребление: услуги за обитавани от собственика жилища и битови услуги, предоставяни от платени наети лица;

г) еднолични търговци и сдружения без независим юридически статут – различни от тези, разглеждани като квазикорпорации – които са пазарни производители;

д) нестопански институции, обслужващи домакинства, които нямат независим юридически статут или такива, които го имат, но са с много малка значимост.

Сектор *Нетърговски организации, обслужващи домакинствата* (S.15)

Сектор *Нетърговски организации, обслужващи домакинствата (НТООД)* (S.15) се състои от нетърговски организации, които са отделни юридически лица, които обслужват домакинствата и са частни производители на друга непазарна продукция. Техните основни ресурси освен тези, получени от случайни продажби, се получават от доброволни парични вноски или вноски в натура от домакинства в качеството им на потребители, от плащания, извършени от сектор *Държавно управление,* и от доходи от собственост.

В случаите, когато тези институции не са много значими, те не се включват в този сектор, тъй като техните операции се смесват с тези на сектор *Домакинства* (S.14).

Сектор *НТООД* включва следните основни видове нестопански организации, обслужващи домакинствата, които предоставят непазарни стоки и услуги на домакинствата:

а) профсъюзи, професионални или научни сдружения, асоциации на потребители, политически партии, църкви или религиозни общества (включително и тези, които са финансирани, но не контролирани от държавното управление), както и обществени, културни, възстановителни и спортни клубове;

б) благотворителни, подкрепящи и подпомагащи организации, които са финансирани с доброволни парични вноски или вноски в натура от други институционални единици. Секторът S.15 включва благотворителни, подкрепящи и подпомагащи агенции, обслужващи нерезидентни единици, и изключва единици, за които членството дава права върху предварително определени стоки и услуги.

Сектор *Останал свят* (S.2)

Останал свят (S.2) е групировка от единици без някакви характерни функции и ресурси. Тя се състои от нерезидентни единици, ангажирани в операции с резидентни институционални единици или имащи други икономически връзки с резидентни единици.

Разграничаването на националната икономика и *Останал свят* се основава на принципа за резидентност. Националната икономика е ограничена до резидентните единици, т.е. единиците, които имат център на икономически интерес на икономическата територия на тази страна[3].

Икономическата територия включва териториални анклави като посолства, консулски представителства, военни и научни бази, разположени в останалия свят. Икономическата територия не включва извънтериториални анклави: чуждестранни посолства или институции на Европейския съюз или други международни организации, разположени на географската територия на страната[4]. Терминът „център на икономически интерес“ показва факта, че съществува някакво място в икономическата територия, на което или от което една единица се занимава и има намерение да продължи да се занимава с икономическа дейност и значителни трансакции през неограничен или ограничен, но дълъг период от време (година или повече).

Трябва да се отбележи, че правилото, според което сметките за *Останал свят* включват само операции, извършвани между резидентни институционални единици и нерезидентни единици, е обект на следните изключения:

а) транспортните услуги (до границата на страната-износител), оказвани от резидентните единици относно вносните стоки, са отразени в *Останал свят* – сметки с *FOB* вносители, въпреки че са осъществени от резидентни единици;

б) трансакциите с чуждестранни активи между резиденти, които принадлежат към различни сектори, са показани в подробните финансови сметки за *Останал свят*; макар че те не влияят на финансовата позиция на държавата спрямо останалия свят, те засягат финансовите връзки на индивидуалните сектори със сектор *Останал свят*;

в) трансакциите с пасивите на държавата между нерезиденти, които принадлежат към различни географски зони, са показани в географската разбивка на сметките *Останал свят*; макар че тези трансакции не влияят на общото задължение на държавата към сектор *Останал свят*, те засягат задълженията ѝ към различни части на света.

1 Финансов сектор

Парична статистика

В този раздел е представена информация от паричната и лихвената статистика, както и друга финансова статистика.

I. ОБЩИ МЕТОДОЛОГИЧЕСКИ БЕЛЕЖКИ ЗА ПАРИЧНАТА И БАНКОВАТА СТАТИСТИКА

1. Методологически концепции и правила на организация на паричната статистика

Паричната статистика се събира и компилира съгласно международните статистически стандарти и до голяма степен покрива правилата за международната финансова статистика. Сред най-важните стандарти са:

- ✓ Европейската система от сметки (ЕСС’95) и Системата на националните сметки (СНС’93);
- ✓ Регламент (ЕО) № 2423/2001 на ЕЦБ от 22 ноември 2001 г. относно консолидирания баланс на сектор „Парично-финансови институции“;

[3] Тези единици (независимо дали са институционални, занимаващи се с местен вид дейност или еднородно производство), познати като резидентни единици, могат да имат или да нямат националността на тази страна, могат да са или да не са юридически единици, могат да присъстват или да не присъстват на икономическата територия на страната по времето, когато извършват трансакция.

[4] Териториите, използвани от институциите на Европейския съюз и международни организации, представляват по такъв начин териториите на един вид държави. Отличителната особеност на такива държави е, че единствените резиденти са самите институции.

- ✓ Насоки на Европейската централна банка от 19 декември 2008 г. за изменение на Насоки ЕЦБ/2007/9 относно паричната статистика и статистиката на финансовите институции и пазари (преработени);
- ✓ *Money and Banking Statistics Sector Manual: Guidance for the Statistical Classification of Customers*, ЕЦБ, 1998;
- ✓ *Monetary and Financial Statistics Manual*, МВФ, 2000.

България е член на Специалния стандарт за разпространение на данни – ССРД (*Special Data Dissemination Standard*), разработен от МВФ (виж националната страница с обобщени данни за България на интернет страницата на БНБ, раздел *Статистика, Стандарти за разпространение на данни*).

Основни правила:

а) Счетоводни правила – счетоводните правила, следвани от парично-финансовите институции, са посочени в Международните счетоводни стандарти/Международните стандарти за финансова отчетност (МСС/МСФО)[5].

б) Отчетни правила:

- ✓ Оценка на активите и пасивите – всички финансови активи и пасиви се отчитат по пазарна или близка до пазарната цена. Финансовите инструменти обаче, като пари в обращение, депозити, капитал и резерви, каса и кредити, се отчитат по номинална стойност.
- ✓ Преоценка на валутните позиции – прилагат се обменни курсове към края на периода.
- ✓ Отчитане на кредити и провизии – за целите на статистиката кредитите се посочват на брутна база до изписването им. Начислените провизии се класифицират като *Други пасиви*.
- ✓ Дефиниция на отчетния период – отчетният период приключва на последния календарен, а ако той съвпада с празнични и почивни дни – на последния работен ден от месеца.

в) Икономическа територия и резидентност – икономическата територия на страната се състои от географската територия, администрирана от държавното управление, в рамките на която хората, стоките, услугите и капиталът се движат свободно. В нея се включват: въздушното пространство, териториалните води и континенталният шелф, лежащ в международни води, върху които държавата се ползва с изключителни права; териториалните анклави (т.е. географските територии, разположени в останалия свят и използвани според международни договорености или споразумения между страни от генерални агенции и ведомства на държавното управление – посолства, консулски служби, военни бази, научни бази и други); всякакъв вид свободни зони.

Резидентите на страната са дефинирани като институционални единици, чийто център на икономически интерес[6] е на икономическата територия на страната, седалището им е разположено на същата територия и имат организирано значително по обем производство, в което участват или възнамеряват да участват.

Клоновете на резидентни кредитни институции в чужбина, чийто център на икономически интерес е на територията на друга страна, се третират като нерезиденти. Клонове на чуждестранни кредитни институции, лицензирани да оперират в страната, са резиденти и са включени към сектора, създаващ пари (виж *Секторна таблица*).

Особени случаи на резидентност:

1) българските дипломатически, консулски, търговски и други представителства, членове на тези представителства, техният персонал и обслужващите ги български граждани, които пребивават в чужбина по поръчение на българската държава, дългосрочно командированите в чужбина военнослужещи на кадрова военна служба и граждански лица от Министерството на отбраната в мисии, щабове и ор-

[5] Унифицираните национални счетоводни стандарти, съобразени с международните, бяха валидни до края на 2002 г., след което влязоха в сила Международните счетоводни стандарти/Международните стандарти за финансова отчетност.

[6] Центърът на икономически интерес се обуславя от наличието на територията на страната на търговски обект, жилище, производствена база или друг вид, чрез който или от който лицето е ангажирано или възнамерява да се ангажира с икономическа активност или за неопределен период от време, или за определен, но продължителен период от време.

гани на международни организации, както и членовете на техните семейства, са резиденти на страната (местни лица). Чуждестранните такива се класифицират като резиденти на своите държави по рождение;

2) като резиденти на страната се третират и:

✓ българските граждани, пребиваващи в чужбина с цел обучение, независимо от срока на пребиваване;

✓ българските граждани, пребиваващи в чужбина с цел медицинско лечение, независимо от срока на пребиваване.

Концепцията за резидентството е съобразена с Валутния закон на България, ЕСС'95 и с *Ръководството по платежен баланс* (*Balance of Payment Manual*, 5-о изд.).

г) Секторно разпределение – следват се стандартите на ЕСС'95 за секторна класификация на институционалните единици. Два са основните сектори според резидентността: *резидентен сектор* (S.1) и *останал свят* (S.2). Резидентният сектор е разделен на *парично-финансов*, *Държавно управление* и *неправителствен*. От своя страна парично-финансовият сектор обхваща *БНБ* (S.121) и *други парично-финансови институции* (S.122); сектор *Държавно управление* (S.13) се състои от 3 подсектора – *централно държавно управление*, *ЦДУ* (S.1311), *местно държавно управление* (S.1313) и *социалноосигурителни фондове* (S.1314); неправителственият – от *нефинансови държавни предприятия* (S.11001), *нефинансови частни предприятия* (S.11002+S.11003), *финансови посредници и спомагатели, различни от застрахователни дружества* и *пенсионни фондове* (S.123 и S.124), *застрахователни дружества и пенсионни фондове* (S.125), *домакинства* (S.14) и *нетърговски организации, обслужващи домакинствата* (S.15). Нерезидентният сектор е разделен на *Европейски съюз* и *Други страни и международни институции.* Европейският съюз е представен с разбивка на *Еврозона и Извън еврозоната,* според принадлежността на страните от ЕС в Икономическия и паричен съюз.

д) Инструментални категории – в паричния отчет и аналитичните отчетности показателите са дефинирани според Регламент (ЕО) № 2423 на ЕЦБ и наръчника по парична и финансова статистика (*Monetary and Financial Statistics Manual*) на МВФ в съответствие с ЕСС'95 и СНС'93. Дефиниции на по-голямата част от инструментите се намират към съответните таблици в частта „Специфични методологически бележки".

е) Валутно разпределение – всички показатели и инструменти са в левове и чуждестранна валута, в т.ч. в евро на валутния компонент.

ж) Матуритетна структура – за целите на статистиката финансовите активи и пасиви се представят според първоначалния им матуритет (Регламент (ЕО) № 2423 на ЕЦБ и СНС'93).

2. Отчетни единици

Парично-финансовите институции (ПФИ), които са резидентни на територията на Република България. Те включват БНБ и други ПФИ. Други ПФИ обхващат всички кредитни институции[7], в т.ч. регистрираните в страната клонове на чуждестранни банки, както и фондовете на паричния пазар[8]. От кредитните институции 24 са банки с пълен лиценз за работа в България и в чужбина и 6 са клонове на чуждестранни банки. Фондовете на паричния пазар са 4 на брой.

Парично-финансовите институции в страната са включени в единния списък на парично-финансовите институции в страните, присъединени към ЕС, който се поддържа от ЕЦБ в интернет (виж *http://www.ecb.int*).

3. Схема за изготвяне на паричната статистика

Отчетните единици представят отчетни форми на основание чл. 69 от Закона за кредитните институции и чл. 42 от Закона за БНБ.

Данните се събират по електронен път – чрез виртуална мрежа на БНБ с другите ПФИ.

---

[7] Данни за банките в несъстоятелност са налични за периода февруари 2004 г. – януари 2007 г. в таблица *Секторна месечна отчетност на банките в несъстоятелност* на страницата на БНБ в интернет.

[8] Включват се в обхвата от февруари 2007 г.

Паричната статистика включва 2 нива на компилиране и представяне на данните:

- На първото ниво счетоводните данни, получени от отделните отчетни единици, се агрегират в *аналитични отчетности*, които съдържат изчерпателни балансови данни за БНБ и другите ПФИ. Целта на двете аналитични отчетности е да представят данните, класифицирани в съответствие с принципите за резидентност, секторизация и инструментална принадлежност.
- На второто ниво данните от аналитичните отчетности се консолидират в *паричен отчет*. Паричният отчет е основна форма на паричната статистика и съдържа множество важни показатели, необходими за извършване на макроикономически анализи. Той разкрива механизма, по който паричната база се мултиплицира в съвкупно парично предлагане, обслужващо трансакциите в националното стопанство. Структурата му е изградена по начин, улесняващ анализа на широките пари и техните източници. Паричният отчет се придружава от таблици, в които основните му елементи се представят по-детайлно (по сектори и инструменти).

4. Принципи на обработка на данните

- ✓ Агрегиране – сумиране на данните по салда за всички институционални единици в рамките на един сектор или подсектор или на всички активи или пасиви в рамките на точно определен показател. За секторите и подсекторите данните по финансовите активи и пасиви се агрегират в инструменти (например кредити, класифицирани по сектор на дебитора, и депозити, класифицирани по сектор на кредитора). По-нататъшно агрегиране се използва за комбиниране на инструментите в показатели.
- ✓ Консолидиране – отнася се до елиминиране на салда и потоци между институционалните единици, резиденти на страната, когато последните са групирани. Институционалните единици, състоящи се от централа и клонове, отчитат консолидирани данни чрез елиминиране на вземанията и задълженията между тях. (Това правило не се прилага при консолидиране на данните между централа и нерезидентни клонове.) Последваща консолидация се извършва в паричния отчет между ПФИ.
- ✓ Нетиране – основен принцип, заложен в международните статистически стандарти, е, че данните трябва да се събират и компилират бруто. Въпреки това някои категории от данни в паричния отчет се представят и в нетна форма поради използването им за аналитични нужди. В паричния отчет и аналитичните отчетности нетно се представят: *чуждестранните активи*, *вземанията от сектор ЦДУ*, *други позиции*, като едновременно с това се показват и *брутните вземания от* и *брутните задължения към нерезиденти*, *ЦДУ* и *други некласифицирани активи и пасиви*.

5. Политика на ревизии и статистически обработки

Ревизии на вече публикувани данни се извършват в следните случаи:

- ➢ установяване на грешка в данните;
- ➢ промяна на счетоводния или статистическия стандарт.

При извършване на ревизии те се означават с буква **р** и обяснителен текст. При смяна на стандарта се ревизират и историческите данни от момента на възникване на събитието или промяната на стандарта.

При възникване или създаване на предпоставки за публикуване на нов показател – сектор, инструмент и т.н., се конструират исторически динамични редове чрез използване на статистически методи от момента на възникване на показателя (когато има условия за това).

6. Публикации

Месечните данни са към края на отчетния период и се публикуват преди края на следващия месец съгласно *Календара за разпространение на статистически данни*, публикуван на интернет страницата на БНБ. Месечните статистически данни се включват в годишните и полугодишните отчети на БНБ и в месечната *Парична статистика*. Публикациите са налични на интернет страницата на БНБ.

Приложение: **Секторна таблица**[9]

	Сектори в паричната статистика на България		Дефиниции
Сектор, създаващ пари	Централна банка	S.12 Финансови предприятия	Финансово предприятие, чиято основна функция е емитиране на парични средства, поддържане вътрешната и външната стабилност на националната парична единица и управление на международните резерви на страната.
	Други парично-финансови институции		Финансови предприятия (с изключение на тези, които са класифицирани в подсектор *Централна банка*), които са основно ангажирани с финансово посредничество и чието задължение е да получават депозити и/или близки заместители на депозити от други институционални единици, различни от парично-финансови институции, и да отпускат кредити и/или да инвестират в ценни книжа за своя собствена сметка. Такива са: а) кредитните институции – банки и дружества за електронни пари, и б) фондовете на паричния пазар. Фондове на паричния пазар – колективни инвестиционни схеми, чиито акции/дялове от гледна точка на своята ликвидност са близки заместители на депозитите и които основно инвестират в инструменти на паричния пазар и/или акции на фондове на паричния пазар, и/или прехвърляеми дългови инструменти с остатъчен матуритет по-малък или равен на 1 година, и/или банкови депозити и/или се стремят да постигнат доходност, която е близка до лихвените проценти по инструментите на паричния пазар.
Сектор, притежаващ пари	Други финансови посредници и спомагатели, с изключение на застрахователни дружества и пенсионни фондове		1. Финансови предприятия, които са основно ангажирани с финансово посредничество, като поемат пасиви под форма, различна от: а) пари, депозити и/или близки заместители на депозити от институционални единици, различни от парично-финансови институции; б) застрахователни и пенсионни резерви. Тук се включват инвестиционни дружества, дружества предоставящи кредити, лизингови дружества, финансови и заложни къщи и др. 2. Финансови предприятия – спомагатели, които са тясно свързани с финансовото посредничество, но сами по себе си не са финансови посредници. Тук се включват фондови борси, обменни бюра, консултанти, брокери и др.
	Застрахователни дружества и пенсионни фондове		Финансови предприятия, които са основно ангажирани с финансово посредничество като следствие от поемането на застрахователни и пенсионни рискове (и които поемат пасиви под формата на застрахователни и пенсионни резерви).
	Нефинансови предприятия		Нефинансови предприятия, които са пазарни производители и чиято основна дейност е производството на стоки и нефинансови услуги.
	Домакинства		Личности или групи от личности като потребители и като предприемачи, произвеждащи пазарни стоки и нефинансови и финансови услуги (пазарни производители). Секторът включва и личности или групи от личности като производители на стоки и нефинансови услуги, предназначени предимно за собствена крайна употреба. Тук се включват едноличните търговци и сдруженията без независим юридически статус и които са пазарни производители.
	Нетърговски организации, обслужващи домакинствата (НТООД)		Нетърговски институции, отделни юридически личности, чиято основна дейност е свързана с обслужване, подпомагане и съдействие на домакинствата. Техните основни ресурси освен тези, получени от случайни продажби, се получават от доброволни парични вноски или вноски в натура от домакинствата в качеството им на потребители, от плащания, извършени от сектор *Държавно управление*[10], и от доходи от собственост. Тук се включват синдикати, политически партии, фондации, сдружения, църкви и религиозни общества, читалища, културни и спортни клубове.

(продължава)

[9] Институционалните сектори в паричната статистика на България изцяло покриват изискванията на ЕЦБ и ЕСС'95.

[10] Нетърговските институции, които са контролирани и финансирани от сектор *Държавно управление*, се класифицират в него.

(продължение)

	Сектори в паричната статистика на България			Дефиниции
Парично неутрален сектор	Централно държавно управление		S.13 Сектор *Държавно управление*	Всички институционални единици, които предлагат обществени услуги, занимават се с разпределението на националния доход и гарантират оперирането на социалната и икономическата система. Това са министерства, ведомства, други централни агенции, извънбюджетни фондове и административни единици на страната, чиято компетенция се разпростира обикновено върху цялата икономическа територия, с изключение администрирането на социалноосигурителните фондове. В подсектора са включени и тези нетърговски институции, които са контролирани и финансирани главно от централното държавно управление и чиято компетенция се разпростира върху цялата икономическа територия.
Сектор, притежаващ пари	Местно държавно управление			Всички институционални единици, които предлагат обществени услуги, занимават се с разпределението на националния доход и гарантират оперирането на социалната и икономическата система на местно ниво. Това е местната администрация, чиято компетенция се разпростира върху част от икономическата територия, с изключение администрирането на местните агенции на социалноосигурителните фондове. В подсектора са включени тези нестопански институции, които са контролирани и финансирани главно от органи на местното държавно управление и чиято компетенция е ограничена до икономическите територии на местното държавно управление.
	Социално-осигурителни фондове			Централни и местни институционални единици, чиято основна дейност е да обезпечават обществени облаги и които отговарят на всеки от следните два критерия: 1. по закон или нормативен акт някои групи от населението са задължени да участват в схемата или да заплащат вноски; 2. правителството е отговорно за управлението на институцията по отношение уреждането или одобряването на вноските и облагите независимо от ролята му като надзорно тяло или работодател.
Нерезидентен сектор	Европейски съюз	Еврозона	S.2 Останал свят	Всички нерезидентни единици[11], ангажирани в операции с резидентни институционални единици или имащи други икономически връзки с резидентни единици. Сметките на *Останал свят* осигуряват един общ поглед върху икономическите връзки, свързващи националната икономика с останалия свят. Секторът включва и такива институционални единици, които физически се намират на географската територия на страната. Дели се на *Европейски съюз* и *Други страни и международни организации*. Европейският съюз е представен с разделение на *Еврозона* и *Страни от Европейския съюз извън еврозоната*, включително институциите на ЕС.
		Страни от ЕС извън еврозоната		
	Други страни и международни организации			

[11] Включени са също институциите на Европейския съюз и международните организации.

II. СПЕЦИФИЧНИ МЕТОДОЛОГИЧЕСКИ БЕЛЕЖКИ

Паричната статистика е представена в динамика с паричен отчет, две аналитични отчетности (на БНБ и на другите ПФИ), както и с няколко допълнителни таблици, съдържащи по-детайлна информация. Принципът на организация на всички таблици е следният: данните са развити по сектор, показател, левове и чуждестранна валута, в т.ч. в евро, инструмент и матуритет, като показателите в актива са групирани по сектори и инструменти, а в пасива – по инструменти и степен на изискуемост.

Същевременно се компилират и публикуват секторни месечни отчетности на БНБ и на другите ПФИ, които са статични таблици, представящи съответни показатели в актива и пасива с цел идентифициране на секторната принадлежност на балансовите позиции.

Паричната статистика (в динамика и статика) е изградена на база месечните отчетности на БНБ и другите ПФИ.

С цел запазване на статистическата тайна[12] и неразкриване на индивидуална информация за конкретна отчетна единица част от показателите са представени на по-агрегирано ниво.

Таблици 1.3.1.–1.3.4.: Паричен отчет и аналитични отчетности

Структурата на паричния отчет може да се изрази със следното математическо тъждество:

нетни чуждестранни активи + нетни вътрешни активи = широки пари + дългосрочни пасиви.

Нетните вътрешни активи включват вътрешен кредит, дълготрайни активи и други позиции (нето).

Аналитичните отчетности на БНБ и другите ПФИ следват формата на паричния отчет.

Видове показатели

Нетни чуждестранни активи[13] – получават се като разлика между брутните чуждестранни активи и пасиви на сектор ПФИ. Брутните чуждестранни активи са представени по инструменти и включват международните валутни резерви на страната и други чуждестранни активи на БНБ и другите ПФИ. Брутните чуждестранни пасиви отразяват задълженията на ПФИ към външния сектор. Подробно развитие на брутните чуждестранни активи и чуждестранни пасиви на БНБ е извършено в таблица 1.3.5. *Чуждестранни активи и пасиви на БНБ*.

Вътрешен кредит – обединява кредита за консолидирания сектор *Държавно управление* и за неправителствения сектор.

Кредитът за консолидирания сектор *Държавно управление* обхваща нетните вземания от ЦДУ и брутните вземания от местното държавно управление и социалноосигурителните фондове. Кредитът за неправителствения сектор включва брутните вземания от нефинансови предприятия, финансови предприятия, домакинства и НТООД.

Дълготрайни активи – движими или недвижими нефинансови активи, за които намеренията на парично-финансовите институции са да бъдат използвани за период, по-дълъг от 1 година, във връзка с извършването на основната им дейност.

Други позиции (нето) – обединяват всички компоненти от балансите на БНБ и другите ПФИ, които не са обхванати в представените инструменти. Тук се включват *Отношения между други ПФИ (нето), Отношения между БНБ и други ПФИ (нето)* и *Други активи и пасиви (нето*). Към *Други активи и пасиви (нето)* се включват начислените и просрочените лихви, дериватите, амортизациите, провизиите, както и некласифицираните другаде активи и пасиви (част от тях са представени в таблици 1.3.7 и 1.3.8: *Допълнителни показатели към аналитичните отчетности на БНБ и другите ПФИ*. Позицията *Отношения между ПФИ (нето)* отразява превишаването на активите над пасивите, възникнало в резултат на нетиране на вземанията и задълженията между ПФИ.

---

[12] Закон за статистиката, чл. 25.

[13] Монетарното злато и притежавани специални права на тираж, вземанията и задълженията по лихви в *Нетните чуждестранни активи* са само в БНБ.

Широки пари (парично предлагане) – състоят се от пасиви с паричен характер на ПФИ към резидентния сектор с изключение на тези към ЦДУ и към сектор ПФИ. Инструментите в паричните агрегати са групирани по степен на ликвидност и са представени по валути и по сектори.

Използват се следните парични агрегати: М1, М2 и М3. Агрегат М1, известен като „тесни пари“, включва най-бързоликвидните инструменти, използвани за разплащане (пари извън ПФИ и овърнайт-депозити в левове и чуждестранна валута). Квазипарите и паричният агрегат М1 съставят паричния агрегат М2. Квазипарите се състоят от депозити с договорен матуритет до 2 години и депозити, договорени за ползване след предизвестие (вкл. спестовни депозити), до 3 месеца. Най-нисколиквидните финансови инструменти са репо-сделките, акциите и дялове на фондовете на паричния пазар и издадените дългови ценни книжа до 2 години, наричани общо *търгуеми инструменти*. Те са в левове и чуждестранна валута и заедно с паричния агрегат М2 формират най-широкия паричен агрегат М3, който е известен като парично предлагане („широки пари“).

Дългосрочни пасиви на ПФИ – дългосрочните финансови пасиви включват пасивите на ПФИ с матуритет над 2 години или период на предизвестие над 3 месеца, както и капитала и резервите. *Капитал и резерви* включва основния капитал на банковата система; резервите и финансовия резултат.

Основни инструменти

В актива:

1. Репо-сделки – средства, отпуснати по споразумения за обратно изкупуване на ценни книжа, когато една от страните получава парични средства срещу продажбата на ценни книжа, но с твърд ангажимент да изкупи обратно същите или подобни ценни книжа по определена цена на определена бъдеща дата.

2. Кредити – финансови активи, възникнали с цел осигуряване на парични средства, стоки или услуги на кредитополучателя. Условията по кредитите (фиксирани от кредитора или договорени) обикновено се оформят с непрехвърляем документ. Кредитът е безусловен дълг, който трябва да бъде изплатен при падежа му и да носи доход под формата на лихва (вж. таблица 1.3.6).

3. Ценни книжа, различни от акции – тук се включват ценни книжа, различни от акции и други капиталови инструменти, даващи на притежателя им безусловно право на фиксиран или договорно определяем доход под формата на купонни плащания и/или определена фиксирана сума на посочена дата или дати, стартиращи от емисията до деня, определен като дата на падеж/откупуване. Тези книжа не гарантират права на собственост и дял в капитала на фирмата емитент. Включват се и инструменти със същите характеристики, но съдържащи опции за конвертиране в акции или други капиталови инструменти. Показателят *ценни книжа, различни от акции*, обхваща различни видове облигации и други дългови книжа с характер на облигации (такива могат да бъдат сконтирани и приети от другите ПФИ полици и други търговски книжа, използвани от тях като форма на краткосрочно инвестиране). В сектор *Нефинансови предприятия* са включени и притежаваните от кредитните институции компенсаторни инструменти[14].

4. Акции и други капиталови инструменти – притежаваните ценни книжа, които дават права на собственост и дял в капитала на предприятие. Тези ценни книжа дават право на част от печалбата на предприятието, а също така и право на ликвидационен дял в случай на ликвидация. Тук се включват и *акции и дялове на фондове на паричния пазар.*

В пасива:

1. Пари извън ПФИ – парите в обращение, намалени с касите на другите ПФИ.

2. Депозити – средствата, приети от ПФИ, които могат да бъдат платими на виждане, платими без срок на предизвестие, със срок на предизвестие или при други предварително договорени условия на плащане. Депозитите се приемат по договореност между страните, като се уговорят условията по воденето на депозитните сметки, размерът на лихвата (ако в

[14] Компенсаторните инструменти включват компенсаторни записи и жилищно-компенсаторни записи, емитирани по Закона за обезщетяване на собственици на одържавени имоти, и поименни компенсационни бонове, емитирани по Закона за собствеността и ползването на земеделските земи. Тези инструменти са издадени от държавата и са свободно прехвърляеми. По смисъла на Закона за публичното предлагане на ценни книжа те са приравнени към ценни книжа.

договора е предвидено начисляването ѝ), сроковете на изплащане и санкции за страните при неизпълнение на договореностите. Те са задължение (пасив) на финансовата институция.

- ✓ *Овърнайт-депозити* – съдържат депозити, които нямат определен срок и могат незабавно да се конвертират в пари в брой или да се преведат чрез банково нареждане или чек без ограничения или санкции. Тук се включват и депозитите до 1 ден.
- ✓ *Депозити с договорен матуритет* – не са незабавно на разположение, тъй като имат договорен срок преди тегленето им. Тези депозити не могат да се използват за извършване на плащания и не са конвертируеми в пари в брой без какъвто и да е вид значимо ограничение или глоба. Тук се отнасят получените кредити, с изключение на тези от МВФ.
- ✓ *Депозити, договорени за ползване след предизвестие* – включват спестовни депозити и други депозити, договорени за ползване след предизвестие. Спестовните депозити са непрехвърляеми депозити без определен матуритет, които служат за съхранение на пари на домакинства срещу издаване на лична спестовна книжка или аналогичен документ. Такива депозити са жилищните влогове, детските влогове и други. Другите депозити, договорени за ползване след предизвестие, са непрехвърляеми депозити без определен матуритет, които не могат да бъдат конвертирани в пари в брой без период на предизвестие. При тях конвертирането в пари в брой не е възможно или е възможно преди срока на предизвестието, но с някаква санкция. Тук се отнасят и непрехвърляеми депозити, които са с фиксиран матуритет, но конвертирането им в пари в брой преди настъпването на матуритета им е възможно само срещу предизвестие.

3. Репо-сделки – включват получените в парично-финансовата институция парични средства срещу продажбата на ценни книжа с твърд ангажимент за обратно изкупуване на същите или подобни ценни книжа по определена цена на определена бъдеща дата.

4. Акции и дялове на фондове на паричния пазар – включват издадените от фондовете на паричния пазар акции.

5. Издадени дългови ценни книжа – включват емитираните от кредитните институции ценни книжа, различни от акции и други капиталови инструменти, които обикновено се търгуват на вторичния пазар и не гарантират на притежателя права върху собственост на емитента. Издадени нетъргуеми инструменти (първично пласирани не чрез борса или друг официален пазар), но впоследствие придобили търгуемост, също се класифицират тук.

Таблица 1.3.5.: Чуждестранни активи и пасиви на БНБ

Таблицата показва вземанията и задълженията на БНБ към нерезиденти, формиращи позициите *Чуждестранни активи* и *Чуждестранни пасиви*.

Видове инструменти

Чуждестранни активи на БНБ

Външните вземания на централната банка са обособени в две групи според своята ликвидност – *Международни резерви* и *Други чуждестранни активи.*

1. *Международни резерви* – включва най-бързоликвидните чуждестранни активи. В режима на паричен съвет, въведен на 1 юли 1997 г., те се равняват на активите на обособеното в баланса на БНБ управление „Емисионно“ и са описани в чл. 28, ал. 3 на Закона за БНБ.

Подразделя се на три подсектора – *нерезидентни банки, нерезидентни правителства* и *други нерезиденти*, и включва следните показатели:

- ✓ *каса* – притежавани банкноти и монети в свободно конвертируема чуждестранна валута;
- ✓ *притежаваните от БНБ специални права на тираж*[15] (СПТ);
- ✓ *монетарно злато* – състои се от кюлчета злато в стандартна форма в трезора и монетарно злато, депозирано при чуждестранни банки. От 1 юли 1997 г. до 31 януари 2005 г. на основание чл. 28, ал. 3, т. 6 от Закона за БНБ наличността от монетарно злато е оценявана по 500 лева за тройунция или по пазарна стойност,

[15] *Специални права на тираж* е резервен актив, създаден от МВФ като допълнение към съществуващите резервни активи. Стойността им се определя от кошница от основни валути (евро, британска лира, щатски долар, японска йена).

ако е по-ниска. От 1 февруари 2005 г. монетарното злато се оценява по пазарна стойност;

- ✓ *депозити* – средства в свободно конвертируема валута, притежавани от БНБ по сметки в чуждестранни банки, развити по степен на ликвидност (овърнайт-депозити, депозити с договорен матуритет, депозити, договорени за ползване след предизвестие);
- ✓ *репо-сделки* – включват получените в БНБ средства срещу продажбата на ценни книжа с твърд ангажимент за обратно изкупуване на същите или подобни ценни книжа по определена цена на определена бъдеща дата;
- ✓ *ценни книжа, различни от акции* – притежаваните от БНБ дългови инструменти, емитирани от нерезидентни банки, финансови институции и правителства, чиито задължения са оценени с една от двете най-високи оценки на две международно признати агенции за кредитен рейтинг и които са платими в свободно конвертируема валута, с изключение на дълговите инструменти, дадени или получени като обезпечение;
- ✓ *резервна позиция в МВФ* – представлява безусловното право на страната за ползване на средства от МВФ. Този показател се създава от плащането на валутния компонент от квотата на България и е равен на разликата между квотата и наличностите на МВФ в национална валута[16];
- ✓ *вземания по лихви* – включени са вземания по начислени лихви. Специфична особеност, произтичаща от паричния съвет, е, че вземанията и задълженията по начислени лихви са част от *Международните резерви*, съответно част от чуждестранните задължения на страната, поради което те не са част от *Други активи* и *Други пасиви*, както е при другите отчетни единици.

2. *Други чуждестранни активи* – това са по-слаболиквидни вземания от нерезиденти, които след въвеждането на паричния съвет са част от активите на управление „Банково“. Позицията е разделена на два сектора – *нерезидентни правителства* и *други нерезиденти*, и включва следните инструменти:

- ✓ *ценни книжа, различни от акции* – дългови ценни книжа, невключени в международния резерв;
- ь *акции и други капиталови инструменти* – представляват капиталови инвестиции в международни финансови институции (например Банката за международни разплащания, Базел). Тук се включват и акции и дялове на фондове на паричния пазар – притежаваните ценни книжа, осигуряващи дял в капитала на фонд на паричния пазар.

Чуждестранни пасиви на БНБ

Отразяват задълженията на централната банка към външния сектор, разделени на три подсектора – *нерезиденти банки, нерезидентни правителства* и *други нерезиденти*. След въвеждането на паричния съвет чуждестранните пасиви се състоят само от задълженията на страната към МВФ и включват следните инструменти:

- ✓ *кредити* – получени заеми от общите фондове на МВФ, които са лихвоносни и се отпускат с определен падеж;
- ✓ *задължения по лихви* – в позицията са включени задълженията по лихви към МВФ.

Таблица 1.3.6.: Кредити на нефинансови предприятия, домакинства и НТООД

Таблицата представя информация за кредитите (остатъчната им стойност) по видове, валута и сектори, отпуснати от кредитните институции. В паричния отчет и аналитичните отчетности те са част от *Вземанията от неправителствения сектор*.

Видове кредити

1. Според матуритета

- ✓ Краткосрочни кредити – кредити, чийто първоначален матуритет е 1 година или по-малко, включително овърдрафт.

[16] Резервната позиция може да бъде увеличена до размера на средствата в национална валута, използвани от МВФ при трансакции с други държави-членки.

- ✓ Кредити с матуритет от 1 до 5 години – кредити, чийто първоначален матуритет е повече от 1 година, но по-малко от 5 години.
- ✓ Кредити с матуритет над 5 години – кредити, чийто матуритет е над 5 години.

2. Според качеството
   - ✓ Редовни кредити – включват се кредитите, които са класифицирани като *редовни експозиции* и *експозиции под наблюдение* (с изключение на преструктурираните кредити) по смисъла на Наредба № 9 на БНБ.
   - ✓ Лоши и преструктурирани кредити[17] – включва се целият размер на балансово отчитаните кредитни експозиции, които са класифицирани като *необслужвани експозиции, загуба* и *преструктурирани кредити* (независимо към коя класификационна група са отнесени) по смисъла на Наредба № 9 на БНБ.
3. Според целта на използване
   - ✓ Кредити за потребление – кредити, предоставени на домакинствата. Кредитът за потребление се използва предимно за покупка на стоки и услуги, които се употребяват лично от домакинствата.
   - ✓ Жилищни кредити – кредити, предоставени на домакинства срещу обезпечение (ипотека, гаранция и др.), за финансиране на жилищно строителство или покупка на жилище. Тук влизат и заемите за подобрения/ремонт на жилища.
   - ✓ Други кредити – обхваща кредитите, предоставени на домакинствата за бизнес цели, обучение и други. Тук се включват кредитите, предоставени на физически лица с търговско, производствено или друго предназначение (например финансови лизинги, селскостопански кредити и други).
4. Според начина на предоставяне
   - ✓ Овърдрафт – кредити, отпуснати от кредитните институции в случаите, когато средствата по разплащателните сметки на клиентите не са достатъчни да покрият наредените плащания. Погасяването се извършва автоматично при постъпване на суми по разплащателните сметки. Включват се овърдрафт-кредити както с предварително договорени лихвени условия и размер, така и без уговорка.
   - ✓ Кредити, различни от овърдрафт.

Таблици 1.3.7. и 1.3.8.: Допълнителни показатели към аналитичните отчетности на БНБ и другите ПФИ

Таблиците показват всички начислени и просрочени лихви по вземания и задължения по видове инструменти, дериватите, както и всички коригиращи позиции, използвани в счетоводната практика, а именно амортизациите и провизиите.

Описание на показателите

Начислени лихви – представляват дължимите вземания/задължения по лихвени вноски, които се записват съгласно принципа за текущо начисляване. В аналитичните отчетности към паричния отчет се отнасят към позиции *Други активи* и *Други пасиви*, като особеност на аналитичната отчетност на БНБ е, че начислените лихви по международния резерв и кредитите от МВФ се отчитат към позиция *Чуждестранни активи*, съответно *Чуждестранни пасиви*.

Провизии – тук се отчитат натрупаните начисления във връзка с обезценка (сегашните специфични провизии по активи), както и провизиите, признати за пасиви съгласно МСС и нормативната уредба в страната. Те се отнасят към позиция *Други пасиви*, тъй като за целите на статистиката всички финансови активи и пасиви, които подлежат на провизиране, се отчитат на брутна база (виж *Общи методологически бележки*).

Амортизации – вид коректив на амортизируеми дълготрайни материални и нематериални активи. В публикуваната информация дълготрайните активи са включени на брутна база, а начислената амортизация е отнесена в позиция *Други пасиви*.

Деривати – в тази позиция се отчита брутната справедлива стойност на всички балансово отчитани деривати, притежавани от парично-финансовите институции.

[17] До 30 юни 2006 г. в показателя се посочва просрочената част от главницата, която е станала изискуема, но не е платена.

Таблици 1.4.1. и 1.4.2.: Секторна месечна отчетност на БНБ и на другите ПФИ

Секторните месечни отчетности на БНБ и на другите ПФИ представят на брутна база балансовите показатели по начин, позволяващ идентифициране на секторната им принадлежност. Таблиците са статични и съдържат информация по салда към края на всеки календарен месец. Представянето на данните е съобразено с основните принципи за секторна класификация и агрегиране на инструментите в показатели:

1. Секторна класификация – следвани са основните принципи, заложени в ЕСС'95. Всички секторно некласифицирани позиции, както и собствените вземания и задължения на ПФИ, са обособени в колона *некласифицирани.*
2. Финансови показатели – обхватът и съдържанието на показателите са описани към съответните таблици. Някои от позициите са по-агрегирани в сравнение с паричния отчет и аналитичната отчетност, където част от инструментите в пасива са представени с допълнителна разбивка според това, дали се включват в паричните агрегати.

Особености на секторната месечна отчетност на БНБ

За целите на таблицата чуждестранните вземания на БНБ са обособени по сектори, като са обединени активите, включени в международния валутен резерв, с другите чуждестранни активи на централната банка. Касата във валута, СПТ и монетарното злато са представени в колона *некласифицирани*. Чуждестранните активи, групирани според ликвидността им в *международен резерв* или в *други чуждестранни активи*, са посочени в таблица 1.3.5. *Чуждестранни активи и пасиви на БНБ*.

Таблици 1.5.1. и 1.5.2.: Парични агрегати по дефиниция на ЕЦБ и Източници на паричните агрегати по дефиниция на ЕЦБ

Таблиците представят паричните агрегати и източниците на парите (*counterparts*) по формата на ЕЦБ.

Освен салда към края на съответния период в таблиците се представят и данни за реални трансакции.

Реална трансакция е създаване, покупка, продажба или ликвидация на финансов актив или пасив. Тя се изчислява, като от разликата в салдата спрямо предходния отчетен период се елиминират всички изменения, които не са вследствие на реална трансакция. Такива са прекласификациите по сектори и инструменти, отстраняването на грешки, корекциите в стойността на ценните книжа, изписванията на вземания и измененията, свързани с движенията на валутните курсове.

Реална трансакция = Крайно салдо – Начално салдо – Прекласификации и други корекции – Валутни преоценки – Други преоценки (изписвания на кредити, корекции в стойността на ценни книжа).

Таблици 1.11.1. до 1.11.3.: Класифицирани рискови експозиции и установени специфични провизии за кредитен риск на банковата система и на банките по групи

Промените във формата на отчета за класифицираните рискови експозиции и установените специфични провизии за кредитен риск отразяват измененията в Наредба № 9 на БНБ за оценка и класификация на рисковите експозиции на банките и за установяване на специфични провизии за кредитен риск, в сила от 30 юни 2008 г. (ДВ, брой 38 от 11 април 2008 г.)

Лихвена статистика

Статистиката на лихвените проценти, прилагани от парично-финансовите институции (с изключение на БНБ и фондовете на паричния пазар), изготвяна от БНБ, се базира на хармонизирана методология за страните от еврозоната, установена в Регламент (ЕО) № 63/2002 на Европейската централна банка от 20 декември 2001 г. (ECB/2001/18)[18]. Тя представя информация за депозитите и кредитите на сектори *Нефинансови предприятия* и *Домакинства и НТООД*[19].

[18] Статистика на лихвените проценти, прилагани от парично-финансовите институции по депозити и кредити на домакинства и нефинансови предприятия.

[19] Нетърговски организации, обслужващи домакинствата.

Лихвената статистика съдържа и лихвени проценти на междубанковия пазар и доходност на държавните ценни книжа.

I. ДЕПОЗИТИ И КРЕДИТИ НА СЕКТОРИ *НЕФИНАНСОВИ ПРЕДПРИЯТИЯ* И *ДОМАКИНСТВА И НТООД*

Видове лихвени проценти и начини на изчисляването им

Лихвените проценти са ефективни годишни проценти. Те са среднопретеглени съответно с обемите по нов бизнес през отчетния период или със салдата към края на отчетния период. Обхващат всички лихвени плащания по депозитите и кредитите, без да включват другите разходи, свързани с тях. В лихвената статистика се представя и *годишен процент на разходите*, който представлява общата стойност на кредита за кредитополучателя, изразена като годишен процент от сумата на предоставения кредит (Директива 87/102/ЕИО за потребителския кредит, изменена и допълнена с Директива 90/88/ЕИО и Директива 98/7/ЕО).

Годишният процент на разходите включва всички лихвени плащания по кредита, както и всички такси, комисиони и други разходи за сметка на клиента, извършването на които е условие за отпускането на кредита. Изчислява се само за кредити за потребление и жилищни кредити.

Лихвената статистика представя лихвени проценти и обеми по салда и по нов бизнес:

- *Салда* – всички задължения на отчетните единици към техните клиенти по депозити и репо-сделки, както и всички вземания на отчетните единици по кредити;
- *Нов бизнес* – всяко ново споразумение между клиента и отчетната единица. Нови споразумения са договори, които за първи път определят лихвения процент, сроковете и условията по депозита, репо-сделката или кредита. Ново споразумение е и всяко предоговаряне на лихвения процент, сроковете и/или други условия по вече съществуващ договор, когато възможността за такова предоговаряне не е заложена в него, както и предоговаряне на срок с активното участие на клиента.

Разбивка по сектори

Лихвената статистика обхваща сектори *Нефинансови предприятия* и *Домакинства и НТООД*.

Разбивка по инструменти

- *Овърнайт-депозити*[20] – депозити, които нямат определен срок и могат незабавно да бъдат изплатени в наличност или суми по тях да бъдат преведени въз основа на банково нареждане или чек без ограничения или санкции. Тук се включват и депозитите до един ден;
- *Депозити с договорен матуритет* – депозити, които не са незабавно на разположение, тъй като имат договорен срок или други ограничения при ползването им. Тези депозити не могат да се използват за извършване на плащания и не са конвертируеми в пари в брой без ограничение или санкция. Включват се срочните депозити и други депозити, които имат посочените характеристики (гаранционни депозити; обезпечения; набирателни, ликвидационни сметки и др.);
- *Кредити* – вземания на отчетните единици от кредитополучателите по главници при дадени назаем средства, включително такива вземания, прехвърлени им от трети лица. В обхвата на лихвената статистика не попадат кредити, които са класифицирани като „нередовни експозиции“, „необслужвани експозиции“ и „преструктурирани експозиции“ по смисъла на Наредба № 9 на БНБ. Кредитите са разделени на две подкатегории: *овърдрафт*[20] и *кредити, различни от овърдрафт*[21].

Валута – български левове.

Разбивка по цел на използване – само за сектор *Домакинства и НТООД*.

- *Кредити за потребление* – кредити, които се използват предимно за покупка на стоки и услуги, употребявани лично от домакинствата;
- *Жилищни кредити* – кредити, предоставени на домакинствата с цел задоволяване на жилищни нужди, в това число за строителство и подобрения на жилища;

[20] За тези показатели лихвените проценти и обеми по нов бизнес и по салда съвпадат.
[21] Вземанията на отчетните единици по репо-сделки се включват в показател *кредити, различни от овърдрафт.*

- *Други кредити* – всички останали видове кредити, предоставяни на домакинствата, включително кредити за обучение и лечение. В показателя се включват всички кредити с търговска или производствена цел, както и кредитите за НТООД.

Разбивка по договорен размер на кредита – само за сектор *Нефинансови предприятия*.

- *Кредити с размер до левовата равностойност на 1 млн. евро* (границата от 1 млн. евро се отнася за всеки отделен кредит);
- *Кредити с размер над левовата равностойност на 1 млн. евро* (границата от 1 млн. евро се отнася за всеки отделен кредит).

Разбивка по договорен срок

- *Оригинален матуритет* – първоначално определен срок, през който кредитът не може да бъде погасен, а депозитът – изплатен, без да бъде наложена санкция;
- *Период на първоначално фиксиране на лихвения процент* – периодът от време, през който лихвеният процент, определен в договора за кредит, не може да се променя;

Отчетен период – един календарен месец. За целите на лихвената статистика по салда се предоставя информация към последния календарен ден на отчетния месец. Информацията по нов бизнес обхваща всички нови споразумения, договорени през отчетния месец.

Източник на данни – източник са банките (отчетни единици) със седалище в страната, както и клоновете на чуждестранни банки, получили лиценз за извършване на банкова дейност на територията на страната.

II. МЕЖДУБАНКОВ ПАЗАР

Обхват

- Индекси на междубанковия пазар – ЛЕОНИА, СОФИБОР, EONIA и EURIBOR;
- Основен лихвен процент (ОЛП).

Обработка на данните

- Месечните стойности на индексите са изчислени като средноаритметични от дневните стойности;
- От 1 февруари 2005 г. съгласно Решение № 149 от 16.XII.2004 г. на Управителния съвет на БНБ размерът на ОЛП е равен на средната аритметична величина от стойностите на индекса ЛЕОНИА за работните дни на предходния календарен месец (базисен период).

Отчетен период – един календарен месец.

Източник на данни

- Дирекция „Банкова политика“ – за българския междубанков паричен пазар (www.bnb.bg/Финансови пазари);
- ЕЦБ – за индексите *EONIA* и *EURIBOR* (www.ecb.int).

III. ДОХОДНОСТ НА ДЪРЖАВНИ ЦЕННИ КНИЖА. ДЪЛГОСРОЧЕН ЛИХВЕН ПРОЦЕНТ ЗА ОЦЕНКА СТЕПЕНТА НА СБЛИЖАВАНЕ

Обхват

- Доходност, постигната на вторичния пазар при сделки с лихвоносни държавни ценни книжа (ДЦК);
- Дългосрочен лихвен процент за оценка на степента на сближаване (ДЛП) – определя се на база доходността до падеж на вторичния пазар по дългосрочна ценна книга (бенчмарк), емитирана от Министерството на финансите (сектор *Централно държавно управление*) и деноминирана в национална валута. За повече информация виж www.bnb.bg /Статистика/Лихвена статистика/Дългосрочен лихвен процент за оценка степента на сближаване.

Обработка на данните

- Постигнатата доходност по ДЦК е среднопретеглена ефективна доходност от индивидуалните сделки между първичните дилъри на ДЦК през отчетния период;
- Месечната стойност на ДЛП е средноаритметична от дневните му стойности.

Отчетен период – един календарен месец.

Източник на данни – управление „Фискални услуги“ (www.bnb.bg/Фискални услуги).

IV. КОНТАКТИ

Въпроси по методологията, прилагана от Българската народна банка, или относно публикуваните данни, можете да изпращате до г-жа Виолета Пейчева, началник отдел, и г-жа Цветанка Григорова, експерт, отдел „Парична и банкова статистика“, на електронен адрес: mbstatistics@bnbank.org, или на пощенски адрес:

Българска народна банка
Дирекция „Статистика“
Отдел „Парична и банкова статистика“
Пл. „Княз Александър I“ № 1
1000 София, България

2 Външен сектор

Информацията за външния сектор обхваща четири основни категории:
а) платежен баланс;
б) търговия със стоки;
в) дългови индикатори;
г) валутни курсове.

Платежен баланс[22]

Българската народна банка съставя и отчита платежния баланс на страната на основание чл. 42 от Закона за Българската народна банка (обн., ДВ, бр. 46 от 10.VI.1997 г., изм., ДВ, бр. 59 от 2006 г.). Информацията за нуждите на статистиката на платежния баланс се събира на основание на чл. 42 от Закона за БНБ и чл. 7–10 на Валутния закон (обн., ДВ, бр. 83 от 21.IX.1999 г., изм. и доп., бр. 60 от 2003 г.) и се обработва от отдел „Платежен баланс и външен дълг“ към дирекция „Статистика“ на БНБ при запазване на нейната пълна конфиденциалност. Българската народна банка изготвя и публикува както аналитичното, така и стандартното представяне на платежния баланс в съответствие с петото издание на *Ръководство по платежен баланс* (МВФ, 1993) и с *Ръководни правила на Европейската централна банка*[23].

Методологията за отчитане на платежния баланс е концептуално свързана с тази на *Системата на националните сметки (СНС)*. Статиите на платежния баланс кореспондират в голяма степен със съответните елементи на сметка *Останал свят* от СНС.

Съществува тясна взаимовръзка и между *Международната инвестиционна позиция* и платежния баланс. Финансовата сметка на платежния баланс представя трансакциите (потоци) на една икономика, свързани с външните ѝ финансови активи и пасиви, които се отразяват върху размера на притежаваните външни финансови активи и пасиви, отчитани в международната инвестиционна позиция.

I. Счетоводни принципи и стандарти

Основното правило, прилагано при съставянето на платежния баланс на България, е прилагането на *двойното счетоводно записване*. Като **кредит, с положителен знак**, се записват: износ на стоки и услуги, получен и начислен доход, компенсиращи записи за безвъзмездно получени реални и финансови ресурси (трансфери), увеличение на финансовите пасиви и намаление на финансовите активи. Като **дебит, с отрицателен знак**, се записват: внос на стоки и услуги, платен и начислен доход, компенсиращи записи на безвъзмездно предоставени реални и финансови ресурси, увеличение на финансовите активи и намаление на финансовите пасиви.

Времето на записване на операциите в платежния баланс е моментът на смяна на собствеността.

Оценяването на трансакциите се извършва на базата на пазарните цени. Ако пазарните цени на трансакциите не са известни, като приближение за тях се използват средни пазарни цени.

[22] Актуализирани методологически бележки към 15 октомври 2008 г.
[23] *Guideline of The European Central Bank on the Statistical Reporting Requirements of The European Central Bank in the Field of Balance of Payments Statistics, The International Reserves Template and International Investment Position Statistics* (ECB/2004/15).

Промените в стойността на притежаваните активи или пасиви към чужбина, които се дължат на валутнокурсови и преоценъчни разлики, не се отразяват в платежния баланс.

Платежният баланс на България се отчита в евро, левове и щатски долари. Преизчисляването в съответната валута се извършва чрез валутния курс към момента на трансакцията. Ако той не е известен или е неприложим по други практически причини, се използва среден валутен курс за отчетния период.

II. Компоненти на платежния баланс

Компонентите на платежния баланс се съставят основно посредством *Системата за отчитане на международните трансакции* (СОМТ), която включва: 1) отчети на банките, и 2) отчети на предприятията, които имат банкови сметки в чужбина (относно международните операции на резидентите). Тези отчети обхващат всички компоненти на таблицата на платежния баланс. Освен това информацията по определени компоненти на платежния баланс, събирана чрез СОМТ, се замества с данни от други източници: 1) проучване сред предприятията с преки чуждестранни инвестиции, 2) отчети от други институции, 3) отчети на предприятия, получили (предоставили) финансови кредити от (на) нерезиденти, и 4) отчети на предприятия по други задължения и вземания (различни от финансови кредити) към нерезиденти.

В аналитичното представяне компонентите на платежния баланс са класифицирани в следните основни категории:

А. Текуща сметка

Текущата сметка обхваща получаването и предоставянето на ***стоки и услуги***, ***доход*** и ***текущи трансфери*** между страната и останалия свят. Потоците, записани в кредитната страна, представляват тази част от брутния вътрешен продукт, предоставени на останалия свят (износ на стоки и услуги), както и предоставянето на фактори на производство, изразени чрез получен (или който следва да бъде получен) доход – компенсации на наетите и инвестиционен доход (лихви, дивиденти и др.). Включват се също така и компенсиращи записи за безвъзмездно получени реални и финансови ресурси (трансфери).

Потоците в дебитната страна представляват брутният продукт, създаден в останалата част на света и придобит от националната икономика (внос на стоки и услуги), както и придобиването на фактори на производство, изразени чрез платен (или който следва да се плати) доход. Включват се също така и компенсиращи записи за безвъзмездно предоставени реални и финансови ресурси.

• Статията *Стоки* в текущата сметка на платежния баланс обхваща преносими стоки, за които е налице смяна на собствеността между резиденти и нерезиденти. Данните за вноса и износа *FOB* (*Free on board*) са базирани на митнически декларации, като кодовете, използвани в тях, са по *Хармонизираната система за описание и кодиране на стоките* на Световната митническа организация, въведена през 1988 г. и допълнена през 1992 г. Българската народна банка и Националният статистически институт съвместно прилагат разработената от тях методология за оценка на вноса по цени *FOB* и на приходите и разходите за товарен транспорт.[24] Методологията се базира на анализ на съотношенията *CIF*/*FOB* при вноса на стоки в зависимост от различните видове доставки по вноса, както и от използвания транспорт и националност на превозвача.

При представяне на географското разпределение на данните за износа и вноса в платежния баланс на страната се следват следните правила:

Съгласно европейските регламенти, при търговия със страни – членки на ЕС:

- при пристигания – страната партньор е държава-членка, от която стоките се изпращат за България.
- при изпращания – страната партньор е държава-членка, за която се изпращат стоките.

При данните за търговията със страни извън ЕС:

- при внос – страната партньор е тази, която е произвела стоката, наречена „страна на произход“.
- при износа – страната партньор е тази, която ще потребява стоките, наречена „страна на потребление“.

[24] Данните за 2002–2005 г. са базирани на тази методология за оценка на вноса по цени *FOB* и на приходите и разходите за товарен транспорт.

Източници: Източник на данните от началото на 2003 г. до края на 2006 г. бе Агенция „Митници“, а за предишни години – „Информационно обслужване“ АД (дирекция ИИЦ). Българската народна банка и НСИ получаваха данните за вноса и износа, допълваха ги с друга информация и допълнително ги обработваха. С въвеждането на системата Интрастат (въведена със Закона за статистика на вътрешнообщностната търговия със стоки, ДВ, бр. 51 от 2006 г.) с данните за януари 2007 г. настъпиха промени в начина на отчитане на външната търговия на България с останалите държави – членки на ЕС.

Прилагането на системата Интрастат доведе до промяна на сроковете за получаване и обработка на данните. Информация за износа (изпращания) и вноса (пристигания) на стоки се предоставят от Интрастат-операторите (фирмите, задължени да предоставят информация) на Националната агенция по приходите в срок до 10 дни след изтичането на отчетния месец. Тези данни се изпращат на Националния статистически институт за последваща обработка. Той следва да предоставя на Евростат обобщени месечни данни (без детайли по държави и стоки) в срок до 42 дни след изтичането на отчетния месец. Подробните данни за изпращанията и пристиганията на стоки се предоставят на Евростат в срок до 70 дни след края на отчетния месец.

БНБ получава от НСИ обобщени данни (без детайли по държави и стоки) за стокооборота на страната с другите държави – членки на ЕС, в срок до 35 дни след изтичането на отчетния месец и към тези данни се добавят данните от Агенция „Митници“ за търговията с трети страни. Поради това с публикуването на отчета на платежния баланс за отчетния месец са публикувани само обобщени данни за вноса и износа на стоки. Детайлни данни за изпращанията и пристиганията на стоки БНБ получава от НСИ в срок до 60 дни след изтичането на отчетния месец.

В резултат на тази промени графикът за отчитане на данните за външната търговия от БНБ е следният:

- Предварителни обобщени данни (без детайли по държави и стоки) за отчетния месец се публикуват в срок до 42 дни след изтичане на отчетния месец в таблицата за платежния баланс.
- Предварителни подробни данни (с детайли по държави и стоки) за отчетния месец се предоставят на потребителите в срок не по-рано от 73 дни след изтичане на месеца.
- Частта „Външната търговия на България“ от материала „Платежен баланс на България“ се подготвя тримесечно, в срок не по-рано от 73 дни след края на тримесечието.

Поддържаните серии от данни за вноса и износа на страната на интернет страницата на БНБ се обновяват в срок не по-рано от 73 дни след изтичане на отчетния месец.

БНБ и НСИ взаимно съгласуват данните за вноса и износа, преди да ги публикуват.

• Статията *Услуги* обхваща *транспортни, туристически* и *други услуги*.

Българската народна банка извлича данните за *товарния транспорт* от данните за външната търговия на базата на оценки и за *пътническия транспорт* от данните за туризма.

От януари 2006 г. БНБ въведе нова методология за оценка на приходите и разходите за товарен транспорт. Приходите от товарен транспорт се формират от оценката на приходите на местни превозвачи, свързани с износа на стоки от страната. Разходите се калкулират като оценка на разходите, направени от местни лица, в полза на чуждестранни превозвачи, свързани с вноса на стоки в страната. Приходите и разходите се оценяват по типове транспорт и националност на превозвача. С въвеждането на системата Интрастат, от януари 2007 г. настъпиха промени и в начина на оценяване на приходите и разходите от товарен транспорт на България с останалите държави – членки на ЕС. Поради по-дългия срок за получаване от НСИ на подробни данни за търговията на България с останалите държави – членки на ЕС, към датата на публикуване на първоначалния отчет за платежния баланс за съответния месец (42 дни след края на отчетния период) предварителната оценка за приходите и разходите от товарен транспорт е изчислена въз основа на данните от предходни години. Тези оценки подлежат на ревизия след получаване на предварителните подробни данни (с детайли по държави и стоки) за търговията с останалите държави – членки на ЕС, за отчетния месец.

Туризмът (пътувания) обхваща стоки и услуги, включително тези, свързани със здравни и образователни услуги, предоставени на туристи, пътуващи служебно или лично. Данните за туризма се базират на данни от Министерството на вътрешните работи относно

броя на туристите, пресекли границата, както и на оценки на разходите, извършени от един турист въз основа на методологията за оценяване на приходите и разходите от туристически услуги – *Методология за оценка на приходите и разходите от пътувания и туризъм в платежния баланс на България* (Българска народна банка, Министерство на търговията и туризма, 18 ноември 1999 г.). Данните за 2007 г. за броя на чуждестранните граждани, посетили страната, се базират на информация от НСГП и оценки на НСИ. Понастоящем БНБ провежда *Проучване на границата сред пътуващите български и чуждестранни граждани* с оглед след неговото приключване методологията за оценка на статия *Пътувания* да бъде актуализирана.

Статията *Други услуги* обхваща постъпленията и плащанията по всички останали категории услуги, различни от тези, свързани с транспорт или туризъм (съобщителни, строително-монтажни, финансови, застрахователни, лизингови, услуги в областта на науката, културата и спорта и др.).

Източници на информация по тази статия са отчетите на банките и на фирмите, които предоставят информация за сметките си в чужбина.

• Статията *Доход* включва две категории: 1) *компенсации на наетите,* и 2) *инвестиционен доход*. *Компенсациите на наетите* обхващат надници, заплати и други плащания към нерезиденти, работещи в страната, или получени от резидентите, работещи в чужбина. Компенсациите на наетите обхващат и доход, реализиран в резултат от неофициална заетост. БНБ оценява този поток съгласно *Методология за оценка на потоците, дължащи се на неофициална заетост*, 14 март 2006 г.[25] Инвестиционният доход покрива постъпления и плащания на доход, свързан с външни финансови активи и пасиви – по преки инвестиции (дивиденти и реинвестирана печалба), портфейлни инвестиции, други инвестиции и по резервни активи (депозитни сметки).

Главните източници на информация по статия *Доход* са отчетите на банките и предприятията, Министерството на финансите и Българската народна банка.

• *Трансфери* са всички реални ресурси и финансови средства, предоставени безвъзмездно от една икономика на друга. *Текущите трансфери* засягат пряко нивото на разполагаемия доход на една икономика и потреблението на стоки и услуги. В този смисъл текущите трансфери намаляват дохода и потребителските възможности на страната донор и увеличават дохода и потребителските възможности на страната получател. В *Текущи трансфери* се включват постъпилите средства по предприсъединителните и присъединителните фондове на Европейския съюз, парични преводи от частни лица, както и дарения, помощи, наследство, печалби от лотарии, пенсии, данъци, вноски за социални осигуровки и др.

Източници: Българската народна банка получава данни за текущите трансфери от Министерството на финансите, Българския червен кръст, Агенцията за чуждестранна помощ и от системата за отчитане на информацията от банките за преводите и плащанията между местни и чуждестранни лица.

Б. Капиталова сметка

Капиталовата сметка включва две категории: 1) *капиталови трансфери,* и 2) *придобиване или предоставяне на нематериални, нефинансови активи*. Когато са в натура, капиталовите трансфери включват: 1) прехвърляне на собственост на основни средства, или 2) безвъзмездно опрощаване на пасив от страна на кредитора. Когато е налице плащане, един трансфер е *капиталов,* когато е свързан със или зависим от придобиване или предоставяне на основни средства (например инвестиционни субсидии).

Източници: Българската народна банка получава данни за капиталовата сметка от Министерството на финансите (за капиталови трансфери от фондовете от Европейския съюз), тримесечните отчети на предприятията от нефинансовия сектор, месечните отчети на нотариусите и др.

В. Финансова сметка

Финансовата сметка обхваща всички трансакции (реално извършени и начислени) във външните финансови активи и пасиви на една икономика. Външните активи и пасиви са класифицирани основно според типа на инвестицията. *Финансовата сметка* включва: 1) *преки инвестиции*, 2) *портфейлни инвестиции,* и 3) *други инвестиции*.

[25] Данните от април 2001 г. са базирани на тази методология.

• *Преки инвестиции* включва преки инвестиции в чужбина, преки инвестиции в страната и сливания и придобивания. *Пряка инвестиция* е категория в международните инвестиции, при която резидент на една икономика – пряк инвеститор, придобива дълготраен интерес (поне 10% от дяловия капитал или правото на глас) в предприятие, намиращо се в друга икономика – пряко инвестиционно предприятие. Пряката инвестиция включва както първоначалната трансакция, чрез която се установява отношението между прекия инвеститор и прякото инвестиционно предприятие, така и всички последващи трансакции между тях. Трансакциите могат да касаят промяна в участието на прекия инвеститор в капитала на инвестиционното предприятие, промяна във вътрешнофирмената задлъжнялост, както и дела на прекия инвеститор в неразпределената печалба/загуба на предприятието за отчетния период. Преките инвестиции в чужбина се отчитат като актив, преките инвестиции в България – като пасив.

В подстатията *Сливания и придобивания* се отразяват всички сделки по сливания и придобивания, с цел да се елиминира тяхното влияние върху отчитаните данни за преките инвестиции в страната. Международната практика показва, че извършването на такива трансакции като цяло не води до увеличаване на производствените мощности и на заетостта, както и че направените изводи от анализа на данните за преките инвестиции, в които са включени данните за сделки по сливане и придобиване, могат да бъдат неточни относно размера на инвестициите, тяхната динамика, отраслова и географска структура.[26]

Източници: Българската народна банка получава месечни данни за преките инвестиции в страната от Агенцията за приватизация, Централния депозитар и от системата за отчитане на информацията от банките за преводите и плащанията между местни и чуждестранни лица, нотариусите и службите по вписванията; тримесечни данни – от Комисията за финансов надзор, от предприятията с чуждестранно участие, Националния статистически институт, от управление „Банков надзор“ на БНБ, от застрахователните дружества и пенсионноосигурителните дружества; годишни данни – от НСИ за размера на чуждестранните инвестиции в предприятията от нефинансовия сектор.

За преките инвестиции в чужбина Българската народна банка използва информация от формите за декларираме в БНБ на преките инвестиции, от тримесечните отчети на предприятия от нефинансовия сектор и от системата за отчитане на информацията от банките за статистиката на платежния баланс.

• *Портфейлни инвестиции* включва портфейлни инвестиции – активи, и портфейлни инвестиции – пасиви.

Портфейлните инвестиции са вложения в акции, когато техният размер не надвишава 10% от дяловия/акционерния капитал на дружеството, вложения в облигации, бонове, инструменти на паричния пазар или други търгуеми ценни книжа.

Главните източници на информация за статия *Портфейлни инвестиции, Пасиви* са от Министерството на финансите, Българската народна банка, банките, предприятията, притежаващи сметки в чужбина, и Централния депозитар.

Данни относно активите на страната под формата на портфейлни инвестиции се предоставят от банките (по отношение на портфейлни инвестиции както за тяхна сметка, така и за сметка на техни клиенти), БНБ и от Министерството на финансите.

• *Други инвестиции* включва търговски кредити, заеми, валутни депозити и други активи и пасиви.

В платежния баланс под *търговски кредит* се разбират вземания между партньори по търговска сделка, които не са секюритизирани с търгуеми ценни книжа.

Основен източник на информация за търговските кредити са тримесечните отчети на местните лица за техните вземания от и задължения към чуждестранни лица.

Статия *Заеми* включва получени и изплатени главници по дългосрочни и краткосрочни заеми между резидент и нерезидент, които заеми не са секюритизирани с търгуеми ценни книжа. От статия *Заеми, пасиви* се изключват трансакциите, свързани с получаване или погасяване на главници по кредити, отпуснати от МВФ, както и получаването на главници по заеми, отпуснати в подкрепа на платежния баланс. Последните се записват в съответните статии на *група Д. Резерви и друго финансиране*.

[26] Виж *European Central Bank, Eurostat, Foreign Direct Investment Task Force Report, March 2004*, параграф 332.

Данните за заемите се съставят на базата на информация, предоставяна от Министерството на финансите, БНБ, банките и директно от предприятията, предоставили/получили кредити към/от чужбина. Поради това, че последните се отчитат тримесечно пред БНБ, месечните данни по статията *Заеми*, *Други сектори* (актив/пасив) се ревизират всяко тримесечие.

Статията *Валута и депозити* представя в актива си измененията във валутните депозити на резиденти в чужбина, а в пасива си – измененията в задълженията на банките, оперирящи на територията на България, към нерезиденти в местна и чужда валута. Съгласно основните принципи, залегнали в *Ръководство по платежен баланс* (МВФ, 1993), при отчитане на промените във валутните депозити Българската народна банка елиминира промените в тях, дължащи се на валутнокурсови разлики.

Статиите *Други активи* и *Други пасиви* включват осъществените трансакции по разни разчети, непокрити в останалите категории и натрупаните просрочия на дълг.

Г. Грешки и пропуски (нето)

Грешки и пропуски (нето) е компенсаторна статия. Тя съществува в представянето на платежния баланс, защото системата за набиране на данни, която Българската народна банка използва, не е затворена, а представлява комбинация от различни източници на информация. За разлика от други статистически отчети, като например паричната статистика, набирането на информацията, необходима за съставяне на платежния баланс, не може да се ограничи само до използването на счетоводните отчети на банките като единствен източник на данни.

Колебанията в *Грешки и пропуски (нето)* както в знака, така и в размера, се дължат главно на: 1) ревизии на данните за вноса и износа, 2) усъвършенстване на методологията за компилиране на отделните статии на платежния баланс, и 3) съществуването на обективни ограничения при събиране на информацията по отделни статии на баланса.

Д. Резерви и друго финансиране

• *Резервните активи* включват тези външни активи, които са на разположение и са контролирани от централната банка (правителството), и се използват за пряко финансиране на дефицити на платежния баланс. Резервните активи включват монетарното злато, специалните права на тираж, резервната позиция при МВФ, валутните активи (включващи валутни депозити и ценни книжа) и други вземания. Записванията в тази категория се отнасят до трансакциите по активите на управление „Емисионно“ на БНБ. Данните за промените в резервните активи се включват в платежния баланс, като се изчистват от промените, предизвикани от валутнокурсовите разлики и ценовата преоценка.

Тази група в аналитичното представяне на платежния баланс включва също и *Ползвани кредити от МВФ* и статията *Извънредно финансиране*. Извънредното финансиране обхваща кредитите, получени в подкрепа на платежния баланс, както и отсрочени/преструктурирани плащания и плащания на просрочия, произтичащи от проблеми с платежния баланс. В съответствие с методологията за отчитане на операциите по *извънредното финансиране* (*Ръководство по платежен баланс* на МВФ, 1993, т. 454) платените главници по кредитите, получени в подкрепа на платежния баланс, се отразяват във **Финансовата сметка,** в позицията *Други инвестиции – пасиви – Заеми – Държавно управление*.

III. Периодичност, честота и своевременност на публикациите по платежния баланс

Българската народна банка съставя и публикува месечно платежния баланс. Съгласно своя календар БНБ извършва публикациите в рамките на шест седмици (42 календарни дни) след изтичането на отчетния период.

IV. Политика на ревизиране на данните

Ревизиите на публикуваните оценки на платежния баланс са типични за много системи за набиране на данни за платежния баланс, прилагани в други страни. Те са в съответствие с *Календара на ЕЦБ за обмен на данните за платежния баланс, международната инвестиционна позиция, резервните активи в рамките на ЕСЦБ* (включващ и календар за ревизиите). С публикуването на ревизии потребителите своевременно биват информирани относно актуализираните данни по съответните статии.[27] Политиката на Българската народ-

[27] Годишните данни за преките чуждестранни инвестиции в страната се ревизират с 15 месеца закъснение след изтичането на отчетния период (след получаване на годишните данни на НСИ за предприятията от нефинансовия сектор).

на банка за ревизии на данните се базира на следните принципи:

1) С данните за първия месец от всяко тримесечие се ревизират месечните данни за цялата текуща година. С данните за втория и третия месец от всяко тримесечие се ревизират данните само за предходния месец.
2) При наличие на текущи промени в резултат от събрана допълнителна информация, както и поради елиминирането на грешки, Българската народна банка своевременно информира потребителите посредством месечните прессъобщения и чрез бележките към таблицата на платежния баланс.
3) Когато се правят значителни ревизии, в резултат от промени в методологията за отчитане на определени компоненти на платежния баланс или по други причини, с цел да улесни своите потребители Българската народна банка ги информира предварително за предстоящите промени.

V. Разпространение на информацията

Българската народна банка разпространява месечните данни за платежния баланс чрез страницата си в интернет – *www.bnb.bg*

Данните се публикуват също така и в полугодишните и годишните официални отчети на Българската народна банка. Данните се предоставят едновременно на всички потребители.

VI. Контакти

Въпроси по методологията, прилагана от Българската народна банка, или относно публикуваните данни по платежния баланс можете да изпращате на Емил Димитров, директор на дирекция „Статистика“, и на Лиляна Ел Хаддад, началник на отдел „Платежен баланс и външен дълг“, по електронната поща на адреси съответно *Dimitrov.E@bnbank.org* и *Elhaddad.L@bnbank.org* или по пощата на следния адрес:

Българска народна банка
Отдел „Платежен баланс и външен дълг“
Пл. „Княз Александър I“ № 1
1000 София

Внос и износ

I. Източници на данни

Източник на данните от началото на 2003 г. до края на 2006 г. бе Агенция „Митници“, а за предишни години – „Информационно обслужване“ АД (дирекция ИИЦ). Българската народна банка и НСИ получаваха данните за вноса и износа, допълваха ги с друга информация и допълнително ги обработваха. До края на 2006 г. всички фирми, извършващи внос или износ на стоки, бяха задължени да декларират тази дейност чрез митнически декларации.

След 1 януари 2007 г. фирмите, извършващи стокообмен с държавите – членки на ЕС, се отчитат по системата Интрастат (въведена със Закона за статистика на вътрешнообщностната търговия със стоки, ДВ, бр. 51 от 2006 г.). Съгласно закона фирмите, които имат оборот над определения от НСИ праг за декларираме, подават Интрастат-декларации пред Националната агенция по приходите. Агенцията следва да извършва контрол на обхвата на задължените лица, да следи за изпълнение на задълженията им по системата Интрастат, както и да контролира достоверността на предоставяните данни. Данните от Интрастат-декларациите се изпращат на НСИ за последваща обработка.

Вносът и износът с трети страни (извън ЕС), както и движението на стоки в ЕС, осъществявано под митнически контрол, продължават да се отчитат чрез митнически декларации, като Агенция „Митници“ предоставя данните за обработка на НСИ. Институтът обединява тези данни с информацията по системата Интрастат, обработва ги и след извършване на допълнителни оценки предоставя данните на потребителите, в т.ч. и на Българската народна банка.

II. Срокове за получаване на данните

БНБ получава от НСИ обобщени данни (без детайли по държави и стоки) за стокооборота на страната с другите държави – членки на ЕС, в срок до 35 дни след изтичането на отчетния месец. Детайлни данни за изпращанията и пристиганията на стоки БНБ получава

от НСИ в срок до 60 дни след изтичането на отчетния месец. Данните за търговията с трети страни се получават от НСИ до 29-о число на месеца, следващ отчетния.

III. Основни принципи на отчитане

Износът се отчита по цени *FOB*, а вносът – по цени *CIF*, като за нуждите на платежния баланс вносът се преизчислява по цени *FOB*. Използваната система за кодиране на стоките се базира на *Хармонизираната система за описание и кодиране на стоките* на Световната митническа организация, въведена през 1988 г. и допълнена през 1992 г.

В съответствие със съвместна методология на БНБ и НСИ от 1999 г. вносът и износът се отчитат по системата на *Специална търговия*, като моментът на регистрация на трансакциите е моментът (датата) на оформяне на митническите декларации или месецът, през който са извършени вътрешнообщностните изпращания или пристигания по системата Интрастат. Критериите за описание на страните-партньори са, както следва: *внос* – по страна на произход на стоките, *износ* – по страна на получател на стоката, т.е. последната известна страна, където стоката трябва да бъде доставена. С цел съпоставимост на поддържаните от БНБ статистически редове за вноса и износа по *Основни търговски партньори и региони* тези критерии са приложени от БНБ и за данните след 1 януари 2007 г.

Съгласно съвместната методология, преди да публикуват данни за вноса и износа, БНБ и НСИ взаимно съгласуват данните за общия размер на вноса и износа и търговското салдо.

IV. Видове таблици за вноса и износа

А. Начин на използване

За целите на икономическия анализ БНБ публикува таблиците *Начин на използване*. Основата за тяхното конструиране са 4-значните кодове по *Хармонизираната система за описание и кодиране на стоките*, групирани от гледна точка на предназначението и крайното използване на съответната стока. Основни принципи при разпределянето на стоките в съответните групи са: от една страна, целта на тяхното използване, и от друга, степента на преработката им. Таблиците са месечни, тримесечни и годишни.

Б. Основни търговски партньори и региони

В таблиците *Основни търговски партньори и региони* са включени само по-важните държави и региони за износа (вноса) на страната. Разделението на държави – членки на Европейския съюз, на групите „Европейски съюз – 15“ и „ЕС – нови държави-членки“ е в съответствие с практиката и изискванията на Евростат и ЕЦБ. Таблиците са месечни, тримесечни и годишни.

В. Основни търговски региони по начин на използване

Таблиците *Основни търговски партньори по начин на използване* представят разрез на вноса и износа на страната по географски признак и по групи стоки. Таблиците са тримесечни и годишни.

Г. Валутна структура на вноса и износа

В таблиците *Валутна структура на вноса и износа* са показани относителните дялове на различните валути в трансакциите по вноса и износа. Таблиците са тримесечни и годишни.

Във всички публикувани таблици износът е отчетен по цени *FOB*, а вносът по цени *CIF*.

V. Разпространение на информацията

Българската народна банка разпространява данните за вноса и износа на България чрез страницата си в интернет – *http://www.bnb.bg*. Данни за външната търговия на страната се включват в полугодишните и годишните официални отчети на Българската народна банка.

На страницата на БНБ в интернет са представени статистически редове за вноса и износа по *Начин на използване* и по *Основни търговски партньори и региони* от 1995 г. За тези серии съществува възможност за търсене по определен период (месец, тримесечие, година) и по група стоки (търговски партньори). Отделно за същия период са публикувани и тримесечни и годишни таблици *Основни търговски региони по начин на използване* и *Валутна структура на вноса и износа* (до декември 2006 г.).

VI. Периодичност, честота и своевременност на публикациите за вноса и износа

Поддържаните на интернет страницата на БНБ серии от данни за вноса и износа на страната се обновяват в срок не по-рано от 73 дни след изтичане на отчетния месец. В срок до шест седмици (42 дни) след края на отчетния период с публикуването на платежния баланс за отчетния месец се публикуват само обобщени данни за вноса и износа на стоки.

VII. Политика на ревизиране на данните

Съгласно установената практика БНБ прави месечни ревизии на данните си за последните три месеца, а тримесечно ревизира данните за всички месеци на отчетната година. В случай че получава непълни и/или некачествени данни, БНБ може да извършва и по-чести ревизии на данните за месеците на отчетната година.

VIII. Контакти

Допълнителна информация по методологията или публикуваните данни за външната търговия и платежния баланс можете да получите от Лиляна Ел Хаддад, началник на отдел „Платежен баланс и външен дълг“, тел. (+359 2) 9145 1439, електронен адрес *ElHaddad.L@bnbank.org*, както и от г-ца Ана Мурджева, експерт, тел. (+359 2) 9145 1965, електронен адрес *Murdjeva.A@bnbank.org*.

Брутен външен дълг[28]

При отчитане на брутния външен дълг на страната Българската народна банка се придържа към международните стандарти и изисквания, заложени в *Ръководство по статистика на външния дълг*, подготвено от няколко международни организации и издадено от МВФ[29], и в *Ръководство по платежен баланс*, МВФ, 5-о издание, 1993 г. Това осигурява, от една страна, международна съпоставимост на данните, а от друга – съпоставимост между информацията за външния дълг с тази на платежния баланс, на международната инвестиционна позиция и на националните сметки. Данните за брутния външен дълг са и важен източник на информация за определени статии на платежния баланс и на международната инвестиционна позиция.

Българската народна банка изготвя и разпространява месечни статистически данни за брутния външен дълг, разпределен по институционални сектори.

Публикациите обхващат месечни данни относно: 1) размера на брутния външен дълг, 2) обслужване на брутния външен дълг, и 3) новополучените кредити и депозити. Тримесечно с данните към края на отчетното календарно тримесечие се публикува и допълнителна информация по кредитори.

I. Счетоводни принципи и стандарти

При изготвяне на статистическите данни по дълга БНБ се придържа към **международната дефиниция за външния дълг**: „Брутният външен дълг към даден момент представлява размерът на текущите и безусловни задължения, изискващи плащане(ия) на главница и/или лихва от дебитора в даден бъдещ момент, които се дължат на нерезиденти от резидентите на дадена икономика.“[30]

Основният критерий за включване на едно задължение към размера на външния дълг на страната е то да бъде **емитирано от резидент и да се дължи на нерезидент**[31], без значение дали е емитирано на местните или на международните финансови пазари. При трансакциите също се отчитат само сделки, осъществени между резидент и нерезидент. В таблиците за дълга БНБ отчита само размера **на реално отпуснатите, а не на договорените траншове**.

Размерът на задълженията се отчита по **номинална, а не по пазарна стойност** дори когато са налице търгуеми дългови инструменти. Брутният външен дълг на България се отчита в евро.

При съставяне на данните по дълга разделението между краткосрочен и дългосрочен дълг се базира на **оригиналния, а не на остатъчния срок до падежа**. В дългосрочния дълг се включват всички задължения с оригинален срок до падежа над 1 година, както и всички

[28] Актуализирани методологически бележки към 24 февруари 2009 г.

[29] *External Debt Statistics: Guide for Compilers and Users*, IMF, 2003 (Bank for International Settlements, The Commonwealth Secretariat, Eurostat, International Monetary Fund, Organization for Economic Co-operation and Development, The Paris Club Secretariat, The United Nations Conference on Trade and Development, the World Bank).

[30] Пак там, с. 7, параграф 2.3.

[31] За дефинициите на резидент и нерезидент виж *Ръководство по платежен баланс*, МВФ, 5-о издание, 1993 г., параграфи 57–58.

задължения по преки инвестиции[32], а в краткосрочния – тези със срок до падежа 1 година или по-малко. Към размера на краткосрочния дълг се отнасят и просрочията на дължими лихви и главници.

II. Компоненти на брутния външен дълг

А. По институционални сектори

Структурата на таблицата за размера на брутния външен дълг е в съответствие с изискванията на *Ръководство по статистика на външния дълг*, подготвено от няколко международни организации и издадено от МВФ[33].

При представянето на дълга основното разделение е по институционални сектори – държавно управление, централна банка, банки и други сектори. Задълженията, свързани с преки инвестиции, са публикувани на отделен ред с оглед тяхната специфика. Класификацията по институционални сектори е в съответствие с *Ръководство по платежен баланс*, МВФ, 5-о издание, 1993 г. В рамките на всеки сектор задълженията са класифицирани според срочността им – краткосрочни и дългосрочни, и по видове дългови инструменти.

Държавно управление

Дългът на сектор *Държавно управление* обхваща: 1) дълга на централното правителство, 2) дълга на местните органи на управление, 3) дълга на социалноосигурителните фондове, и 4) дълга на други институции с нестопанска цел, които се контролират и финансират от държавата. Дългът на банки и небанкови предприятия с повече от 50% държавна собственост, които функционират като предприятия със стопанска цел, или т.нар. квазикорпорации, не се включва в размера на дълга на сектор *Държавно управление*, а към съответните институционални сектори – *Банки* или *Други сектори*. Дългът на сектор *Държавно управление* е дългосрочен и е представен по видове дългови инструменти. Основните подстатии са *Облигации и Заеми*. В статия *Заеми* се включват всички задължения на държавно управление, които не са секюритизарани с търгуеми ценни книжа. Към този раздел се отнасят също така и кредитите, отпуснати на правителството от МВФ. В подстатия *Облигации* се отчитат задължения на правителството по емитирани от него ценни книжа на международните финансови пазари, като в тази статия се записва целият размер на емисията. Частта от емисията (брейди облигациите, еврооблигациите и глобалните облигации), притежавана от резиденти към края на отчетния период, се отчита с отрицателен знак в статия *Облигации, притежавани от резиденти*. В подстатия *Облигации* се отчитат и държавните ценни книжа, емитирани от правителството на вътрешния пазар и закупени от нерезиденти.

Източници на данни: Основен източник на данни е *Регистърът на държавния и държавногарантирания дълг* на Министерството на финансите (до 31.XII.2002 г. източник на данни бе *Системата за регистриране, обслужване и управление на дълга* на Министерството на финансите и на Българската народна банка). Други източници на данни са дирекция „Депозитар на държавни и гарантирани от държавата дългове“ на БНБ, Централен депозитар АД и банките.

Централна банка

В този сектор в съответствие с международната методология по статистика на външния дълг се включват заемите, отпуснати на БНБ. Данните са от *Регистъра на държавния и държавногарантирания дълг* на Министерството на финансите.

Банки

В краткосросрочния дълг на банките се включват задълженията по краткосрочни заеми, получени от нерезиденти, депозитите на нерезиденти в местните банки, както и други пасиви към нерезиденти. В подстатия *Депозити* се включват както валутните, така и левовите депозити на нерезиденти в местни банки. При нетно нарастване на депозитите в банковата система това се отчита в таблица *Получени нови кредити и депозити*, а при нетно изтегляне на депозити – в таблицата за обслужване на външния дълг като изплащане на главница по подстатия *Депозити*. В съответствие с *Ръководство по статистика на външния дълг* в размера на външния дълг не се включват депозитите, свързани с условни задължения[34]. Дългосрочният дълг на банките включва заеми и облигации, емитирани от банките и притежавани от нерезиденти.

---

[32] *External Debt Statistics: Guide for Compilers and Users...*, параграфи 3.14 и 7.5.
[33] Виж бел. 29.
[34] *External Debt Statistics...*, параграф 2.10.

Източници на данни: Информация за размера и трансакциите по външни заеми се получава месечно пряко от банките чрез статистическа форма за техните външни задължения. Източник на данните за *Депозити* и *Други задължения* на банките е отдел „Парична и банкова статистика“ в дирекция „Статистика“ на БНБ. Източник на информацията за размера на облигационните заеми, емитирани от банките и притежавани от нерезиденти, е Централният депозитар.

Други сектори

Дългът на *Други сектори* обхваща външните задължения на търговските фирми от реалния сектор (включително заемите, за които има поети държавни гаранции, и заемите на фирми с преобладаващо държавно участие) и на домакинствата.

В краткосросрочния дълг на търговските фирми се включват задълженията по краткосрочни заеми, получени от нерезиденти, търговските заеми, както и други пасиви към нерезиденти. Дългосрочният дълг на търговските фирми включва заеми и облигации, емитирани от търговските фирми и притежавани от нерезиденти.

Източници: Информацията за финансовите заеми се събира посредством статистическата форма СПБ-4 – *Отчет за финансовите кредити между местни лица и чуждестранни лица*, която обхваща информация за размера и различните типове трансакции по кредита. Тъй като Валутният закон предвижда тримесечна отчетност на тези задължения, за първите два месеца на всяко тримесечие БНБ публикува данни за небанковите предприятия, които се базират както на предоставените от фирмите планове за погасяване на получените от тях заеми, така и на оценки. В подстатия *Търговски кредити* се отчитат съответните задължения на резиденти към нерезиденти[35]. Информацията за тези задължения се събира от БНБ посредством форма СПБ-6Б – *Отчет за задълженията на местни лица към чуждестранни лица*. Поради тримесечната отчетност по тази форма, предвидена от Валутния закон, за първите два месеца на всяко тримесечие БНБ публикува оценки за търговските кредити. Информацията за задълженията на физическите лица към нерезиденти се събира от БНБ посредством годишна форма СПБ-8 – *Отчет за вземанията и задълженията на местни физически лица*.

Преки инвестиции: вътрешнофирмени заеми

При представянето на брутните външни задължения според международната методология задълженията на страната, свързани с вътрешнофирмено кредитиране, са показани на отделен ред. (Задълженията във връзка с дялово участие (дялов капитал и реинвестирана печалба) с изключение на привилегировани акции, които са дългов инструмент, не се включват в концепцията на външния дълг.) Задълженията по преки инвестиции се включват в размера на дългосрочния външен дълг.

Б. По кредитори

В съответствие със структурата, препоръчана от *Ръководство по статистика на външния дълг*, се подготвят и тримесечни таблици за размера на брутния външен дълг по сектори на кредиторите.

В. Публичен и публичногарантиран външен дълг и частен негарантиран външен дълг

В публичния и публичногарантирания външен дълг съгласно параграфи 5.5–5.6 на *Ръководството по статистика на външния дълг* се включва дългът на сектор *Държавно управление*, на сектор *Централна банка*, на банките от публичния сектор, на нефинансовите предприятия от публичния сектор, както и публичногарантираният дълг на частния сектор. Частният негарантиран външен дълг обхваща дълга на банките и на нефинансовите предприятия, който не е обхванат в публичния и публичногарантирания външен дълг. Данните са месечни.

III. Периодичност, честота и своевременност на публикациите по брутния външен дълг

Българската народна банка съставя и публикува месечни данни за размера и обслужването на брутния външен дълг на страната, както и за новополучените кредити и депозити. Месечно се разпространяват и данни за индикаторите на външния сектор, включително и данни за индикаторите на външния дълг.

---

[35] За дефиницията на търговски кредит виж *Ръководство по платежен баланс*, МВФ, 5-о издание, 1993, гл. XX, параграф 414, и *External Debt Statistics...*, глава 3, параграф 133.

Българската народна банка публикува данните съгласно обявения календар. При необходимост от промяна на датата за публикуване банката информира потребителите минимум една седмица преди предварително определената дата.

IV. Политика на ревизиране на данните

Политиката на Българската народна банка за ревизиране на данните се базира на следните принципи:

1) Всяка месечна публикация включва ревизии на данните за предходните три месеца, а всяка тримесечна публикация – ревизии на месечните данни за цялата текуща година.
2) При наличие на текущи промени в резултат от събрана допълнителна информация, както и поради елиминирането на грешки Българската народна банка своевременно информира потребителите посредством месечните прессъобщения и чрез бележките към таблиците на брутния външен дълг.
3) Когато се правят значителни ревизии, в резултат от промени в методологията за отчитане на определени компоненти на брутния външен дълг или по други причини, с цел да улесни своите потребители Българската народна банка информира предварително за предстоящите промени.

V. Разпространение на информацията

Българската народна банка публикува месечните данни за брутния външен дълг на своята страница в интернет – *www.bnb.bg*. Данните се публикуват и в полугодишните и годишните официални отчети на банката. Данните се предоставят едновременно на всички потребители.

VI. Контакти

Въпроси по методологията, прилагана от Българската народна банка, или относно публикуваните данни за брутния външен дълг можете да изпращате на Емил Димитров, директор на дирекция „Статистика“ и на Лиляна Ел Хаддад, началник на отдел „Платежен баланс и външен дълг“, на електронни адреси съответно *Dimitrov.E@bnbank.org* и *ElHaddad.L@bnbank.org* или по пощата на адрес:

Българска народна банка
Отдел „Платежен баланс и външен дълг“
Пл. „Княз Александър I“ № 1
1000 София

Международна инвестиционна позиция на България[36]

Българската народна банка съставя и отчита международната инвестиционна позиция (МИП) на страната. Информацията за нуждите на статистиката на международната инвестиционна позиция се събира на основание на чл. 42 от Закона за БНБ (обн., ДВ, бр. 46 от 10.VI.1997 г.; изм., ДВ, бр. 59 от 2006 г.) и чл. 7–10 на Валутния закон (обн., ДВ, бр. 83 от 21.IX.1999 г., изм. и доп., бр. 59 от 2006 г.) и се обработва от отдел „Платежен баланс и външен дълг“ към дирекция „Статистика“ на БНБ при запазване на пълна конфиденциалност. Българската народна банка изготвя и публикува международната инвестиционна позиция в съответствие с петото издание на *Ръководството по платежен баланс (МВФ, 1993)* и с *Ръководните правила на Европейската централна банка*[37]. Международната инвестиционна позиция се съставя и публикува тримесечно.

Методологията за отчитане на международната инвестиционна позиция е концептуално свързана с тази на платежния баланс. Финансовата сметка на платежния баланс представя трансакциите (потоци) на дадена икономика (свързани с външните ѝ финансови активи и пасиви), които се отразяват върху размера на притежаваните външни финансови активи и пасиви, отчитани в международната инвестиционна позиция.

Съществува тясна взаимовръзка и между *международната инвестиционна позиция, Брутния външен дълг* и *Системата от национални сметки (СНС)*. Статиите на международната инвестиционна позиция съответстват до голяма степен на същите елементи от сметка *Останал свят* от СНС.

[36] Актуализирани методологически бележки към 30 декември 2008 г.
[37] *Guideline of The European Central Bank on the Statistical Reporting Requirements of The European Central Bank in the Field of Balance of Payments Statistics*, The International Reserves Template and International Investment Position Statistics (ECB/2004/15).

I. Счетоводни принципи и стандарти

Времето на записване на операциите в международната инвестиционна позиция е краят на отчетния период.

Оценяването на позициите се извършва на базата на пазарните цени. Ако пазарните цени на трансакциите не са известни, като приближение за тях се използват средни пазарни цени.

Промените в стойността на притежаваните активи или пасиви към чужбина, които се дължат на валутнокурсови и преоценъчни разлики, се отразяват в международната инвестиционна позиция.

Международната инвестиционна позиция на България се отчита в евро и в левове. Преизчисляването в съответната валута се извършва, като се прилага валутният курс към края на отчетния период.

II. Компоненти на международната инвестиционна позиция

Международната инвестиционна позиция представя външните финансови активи и пасиви на страната към края на определен период. Първото ниво на класификация в международната инвестиционна позиция е разделянето на *активи* и *пасиви*. Второто ниво на класификация – по функционални категории – е в пълно съответствие с представянето на финансовата сметка на платежния баланс. Функционалните категории *активи* и *пасиви* са: *преки инвестиции*, *портфейлни инвестиции*, *финансови деривати* и *други инвестиции*. В активите се включват и резервните активи на страната. Третото ниво на класификация е по инструменти. Инструментите, класифицирани в статиите *портфейлни инвестиции* и *други инвестиции*, са показани още и по резидентен сектор, а при *други инвестиции* се представя и матуритетът на заемите.

Компонентите на международната инвестиционна позиция са класифицирани в следните основни категории:

А. Преки инвестиции

Пряка инвестиция е категория в международните инвестиции, при която резидент на една икономика – пряк инвеститор – придобива дълготраен интерес (поне 10% от дяловия капитал или правото на глас) в предприятие, намиращо се в друга икономика – пряко инвестиционно предприятие. Пряката инвестиция включва както първоначалната трансакция, чрез която се установява отношението между прекия инвеститор и прякото инвестиционно предприятие, така и всички последващи трансакции между тях. Трансакциите могат да касаят промяна в участието на прекия инвеститор в капитала на инвестиционното предприятие, промяна във вътрешнофирмената задлъжнялост, както и дела на прекия инвеститор в неразпределената печалба/загуба на предприятието за отчетния период. Вътрешнофирмените вземания и задължения се отчитат отделно, като се следва принципът за посоката на първоначалната трансакция.

Източници: Информацията за размера на преките чуждестранни инвестиции се извлича от месечни, тримесечни и годишни отчети на финансовия и нефинансовия сектор. За отделни елементи на позицията по преки инвестиции се използват наличните данни за размера им към края на всяко тримесечие. Други елементи на позицията, за които БНБ не разполага с данни за размера, се оценяват, като към размера на инвестициите от предходния период се натрупват потоците от отчетния период, отразени в платежния баланс.

За преките инвестиции в чужбина Българската народна банка използва информация от формите за декларираме в БНБ на преките инвестиции, от тримесечни отчети на предприятия от нефинансовия сектор и от месечни отчети за статистиката на платежния баланс на банките. По-късно размерът на преките инвестиции в чужбина се актуализира с данни от годишно проучване на БНБ за преките инвестиции в чужбина.

Българската народна банка получава месечни данни за преките инвестиции в страната от Централния депозитар, от отчетите за статистиката на платежния баланс на банките, от нотариусите и Агенцията за приватизация; тримесечни данни – от Управление „Банков надзор“ – отчети за капитала и доходите на банките с чуждестранно участие, от предприятия с чуждестранно участие за междуфирмените задължения и вземания и от проучването на БНБ сред основните инвестиционни предприятия от нефинансовия сектор. Размерът на дяловия капитал на предприятията от нефинансовия сектор, получен от данните за потоците в платежния баланс, се допълва или замества с данни от годишното проучване на НСИ

за размера на чуждестранните инвестиции. БНБ изготвя и данни за географското и секторното разпределение на преките инвестиции в страната и чужбина.

Б. Портфейлни инвестиции

Размерът на статията *портфейлни инвестиции* включва активите и пасивите в акции и дългови ценни книжа на България към останалия свят. Дълговите ценни книжа се разделят на облигации (с матуритет повече от една година) и инструменти на паричния пазар (с матуритет, по-малък от една година).

Източници: Размерът на статията *портфейлни инвестиции – активи,* включва ценните книжа, емитирани от чуждестранни и притежавани от местни лица. Източниците за размера на *портфейлните инвестиции – активи,* на централната банка и сектор *Държавно управление*, които не са част от официалните резервни активи, са дирекция „Главно счетоводство“ на БНБ и Министерството на финансите. Размерът на *портфейлните инвестиции – активи*, държани от банките, се съставя на база на месечните отчетни форми на банките (на база счетоводни данни), докато данните за активите на други сектори се докладват от инвестиционните посредници и другите финансови институции.

Размерът на статията *портфейлни инвестиции – пасиви,* включва ценните книжа, емитирани от местни лица и притежавани от чуждестранни лица. Основният източник на информация за тази статия са: (i) Централният депозитар, който предоставя месечни данни за размера на потрфейлните инвестиции по сектори, и (ii) финансовите посредници – за инвестициите на местни лица в ценни книжа, емитирани от местни лица в чужбина. Министерството на финансите, БНБ и банките са основните източници на данни за инвестициите в дългови ценни книжа за секторите *Централна банка* и *Държавно управление*.

В. Финансови деривати

Активите и пасивите по статията *финансови деривати* включва дериватни финансови инструменти, като форуърди, фючърси, суапове, опции и други. Основен източник на данни за тази статия са банките.

Г. Други инвестиции

Други инвестиции включва размера на активите и пасивите по търговски кредити, заеми, валутни депозити и други активи и пасиви.

Според изискванията на петото издание на *Ръководството по платежен баланс* под търговски кредит се разбира възникване на кредитни вземания или задължения между партньори по сделки във връзка с покупко-продажба на стоки или услуги, авансови плащания и други подобни, които не са секюритизирани с търгуеми ценни книжа.

Статия *заеми* включва получени и изплатени главници по дългосрочни и краткосрочни заеми между местно и чуждестранно лице, които не са секюритизирани с търгуеми ценни книжа. Статията *валута и депозити* представя в актива си размера във валутните депозити на местни лица в чужбина, а в пасива си – размера на задълженията на банките, опериращи на територията на България, по депозити на чуждестранни лица, както и касовите наличности във валута. Статиите *други активи* и *други пасиви* включват осъществените трансакции по разни разчети, непокрити в останалите категории, включително натрупаните просрочия на дълг.

Източници: Основен източник на информация за търговските кредити на нефинансовия сектор са тримесечните отчети на местните лица за техните вземания (статистическа форма СПБ-6А) и задължения (статистическа форма СПБ-6А) от/към чуждестранни лица. Данните за размера на заемите се компилират на базата на информация, предоставяна от Министерството на финансите, БНБ, от банките и пряко от предприятията, предоставили/получили кредити на/от чужбина.

Д. Резервни активи

Според изискванията на петото издание на *Ръководството по платежен баланс резервните активи* включват тези външни активи, които са на разположение на и са контролирани от централната банка (правителството) и се използват за пряко финансиране на дефицити на платежния баланс. Резервните активи включват монетарното злато, специалните права на тираж, резервната позиция при МВФ, валутните активи (включващи валутни депозити и ценни книжа) и други вземания. Записванията в тази категория представляват активите на управление „Емисионно“ на БНБ.

III. Периодичност, честота и своевременност на публикациите относно международната инвестиционна позиция

Българската народна банка съставя и публикува тримесечно международната инвестиционна позиция на страната. Съгласно своя календар БНБ извършва публикациите в рамките на три месеца след изтичането на отчетния период.

IV. Политика на ревизиране на данните

Политиката на Българската народна банка за ревизиране на данните се базира на следните принципи:

1) Всяка публикация включва ревизии на данните за предходния отчетен период.
2) При наличие на текущи промени в резултат от събрана допълнителна информация, както и поради елиминирането на грешки Българската народна банка своевременно информира потребителите посредством месечните прессъобщения.
3) Когато се правят значителни ревизии в резултат от промени в методологията за отчитане на определени компоненти на международната инвестиционна позиция или по други причини, с цел да улесни своите потребители Българската народна банка ги информира предварително за предстоящите промени.

V. Разпространение на информацията

Българската народна банка разпространява тримесечните данни за международната инвестиционна позиция на страницата си в интернет – *www.bnb.bg*

Данните се публикуват и в полугодишните и годишните официални отчети на Българската народна банка.

VI. Контакти

Въпроси по методологията, прилагана от Българската народна банка, или относно публикуваните данни по международната инвестиционна позиция можете да изпращате на Емил Димитров, директор на дирекция „Статистика“, и на Лиляна Ел Хаддад, началник на отдел „Платежен баланс и външен дълг“, на електронни адреси съответно *Dimitrov.E@bnbank.org* и *ElHaddad.L@bnbank.org* или по пощата на адрес:

Българска народна банка
Отдел „Платежен баланс и външен дълг“
Пл. „Княз Александър I“ № 1
1000 София

Международни резерви и ликвидност в чуждестранна валута на България

Българската народна банка съставя *Рамка на международните резерви и ликвидност* в чуждестранна валута (рамка на резервите) на страната. Данните се обработват от отдел „Платежен баланс и външен дълг“ към дирекция „Статистика“ на Българската народна банка.

I. Основни принципи

Рамката на международните резерви и ликвидност в чуждестранна валута се съставя в съответствие с *Указания за Рамката на международните резерви и ликвидност в чуждестранна валута (МВФ, 2001),* както и с петото издание на *Ръководство по платежен баланс (МВФ, 1993)*. Рамката на резервите се основава на две свързани концепции: 1) брутния международен валутен резерв (резервните активи); и 2) ликвидността в чуждестранна валута. *Ръководството по платежен баланс (МВФ, 1993,* параграф 424) дава следното определение за международните резерви на страната: „онези външни активи, които са леснодостъпни за и контролирани от паричните власти за пряко финансиране на дисбаланси във външните плащания, за косвено регулиране степента на проявление на подобни неравновесия чрез интервенции на валутните пазари, с цел да се повлияе на валутните курсове и/или за други цели“. Понятието за рамка на ликвидността в чуждестранна валута е по-широко от това за международните резерви. То се отнася както до размера на валутните резерви, които са леснодостъпни за властите при необходимост да се отговори на внезапно увеличаване търсенето на чуждестранна валута, така и на потенциалното (нетно) изтичане на ресурси в чуждестранна валута в резултат от краткосрочни задължения в чуждестранна валута и задбалансови пасиви на властите.

II. Основни характеристики

А. Институционален обхват

В съответствие със Споразумението за паричния съвет Българската народна банка е единствената институция, държател на официални международни резерви в България. Рамката на резервите включва Българската народна банка като орган на паричните власти, който управлява и държи международните резерви, и правителството (без социалноосигурителните фондове), което отговаря за официалните задължения в чуждестранна валута.

Б. Обхват на финансовите дейности

Рамката на резервите включва само инструменти в чуждестранни валути. Чуждестранните активи в неконвертируеми валути, както и всички други активи, които не отговарят на концепцията за резервни активи, са изключени.

В. Принципи на преоценка и превалутиране

Международните резерви се преоценяват ежедневно по пазарни валутни курсове. Позициите в ценни книжа се преоценяват ежедневно по пазарни цени на инструментите към предходния работен ден. Златото се преоценява ежедневно по текущата пазарна цена. Лихвите се натрупват ежедневно и се класифицират в точка 1(А) по-долу. Данните се конвертират в национална валута или равностойност в евро (левът е обвързан с еврото по фиксиран валутен курс) чрез официалните валутни курсове, обявявани ежедневно от Българската народна банка. Рамката на резервите се изчислява и преоценява месечно.

III. Структура

Рамката на резервите се състои от четири части:

1) Официални резервни активи и други активи в чуждестранна валута

А. Официални резервни активи (ценни книжа, валутни депозити); резервна позиция при МВФ; специални права на тираж; злато и други (натрупани лихви).

Б. Други активи в чуждестранна валута (депозити на правителството в местни банки, злато извън официалните резерви, обезпечение по брейди облигации).

Тази част включва данни за наличности. Дефинирането на тези данни е в съответствие с методологията, изложена в петото издание на *Ръководство по платежен баланс* (МВФ, 1993). Според чл. 42 от Закона за БНБ централната банка съставя платежния баланс на България, чиято основна функционална категория са резервните активи.

Видовете чуждестранни активи, които се включват в брутния международен валутен резерв на БНБ, са точно определени в чл. 28 на Закона за БНБ.

Към другите активи в чуждестранна валута се отнасят активите в чуждестранна валута на БНБ, които не са включени в официалните резерви, както и такива активи, притежавани от правителството (без социалноосигурителните фондове).

Източници: Данните за брутния международен валутен резерв и за другите активи в чуждестранна валута се основават на счетоводните записи на БНБ. Данните за *Рамката на международните резерви и ликвидността в чуждестранна валута* могат да бъдат съпоставяни с данните за годишните резервни активи, посочени в международната инвестиционна позиция, публикувани на интернет страницата на БНБ (*www.bnb.bg*), както и с данните за активите в месечния баланс на управление „Емисионно“ и аналитичния отчет на БНБ, публикувани на интернет страницата на БНБ (*http://www.bnb.bg/*). Данни за депозитите на правителството в местни банки се предоставят на БНБ от банките.

2) Безусловно изтичане на активи в чуждестранна валута през следващите 12 месеца

Тази част включва потоци в чуждестранна валута във връзка с предвидени плащания по главници и лихви, свързани със заеми и ценни книжа със срок до една година включително. За разлика от данните за външния дълг и международната инвестиционна позиция, които се базират на принципа за резидентност (включват се само задължения към нерезиденти независимо от използваните валути), данните, включени в част II, се отнасят само за задължения в чуждестранни валути независимо от резидентността на притежателя.

Източник: Данните за предвидените краткосрочни разходи на активи в чуждестранна валута се основават на оценките на Министерството на финансите за плащания за главници и лихви по заеми и ценни книжа, деноминирани в чуждестранни валути за период от 12 месеца напред.

3) Условно изтичане на активи в чуждестранна валута през следващите 12 месеца

Част III включва условни потоци в чуждестранна валута, свързани с договорни задължения, които могат да предизвикат потенциални бъдещи потоци (входящи или изходящи) на активи в чуждестранна валута. По определение условните разходи са свързани със задбалансови позиции.

Източник: Министерството на финансите.

4) Допълнителни показатели

Тази част включва позиции и потоци, които не са показани в предишните части, но имат значение за оценяването на официалните резерви в чуждестранна валута и ликвидните позиции (финансови инструменти, деноминирани в чуждестранна валута и изплащани в местна валута), както и на валутната структура на официалните резерви.

Източници: Министерството на финансите предоставя месечно данни за размера на ценните книжа, издадени за структурната реформа (ЗУНК), които са деноминирани в чуждестранна валута и обслужвани в левове. Данните за валутната структура на официалните резерви са на БНБ.

IV. Периодичност, честота и своевременност на публикациите относно международните резерви и ликвидността

Българската народна банка съставя и публикува месечно *Рамка на международните резерви и ликвидност* в чуждестранна валута на страната. Съгласно своя календар БНБ публикува данните в рамките на три седмици след изтичането на отчетния период.

V. Политика на ревизиране на данните

Ревизиите на публикуваните данни за официалните резервни активи, международните резерви и ликвидността в чуждестранна валута не са обичайна практика. Политиката на ревизиране, следвана от Българската народна банка, се базира на следните принципи:

1) По отношение на данните за международните резерви и ликвидността в чуждестранна валута всяка месечна публикация може да включва ревизии на данните от предишния месец.
2) При наличие на текущи промени в резултат от събраната допълнителна информация, както и поради елиминирането на грешки, Българската народна банка своевременно информира потребителите посредством месечните прессъобщения и чрез бележки към таблиците.

VI. Разпространение на информацията

Българската народна банка разпространява месечните данни за международните резерви и ликвидността в чуждестранна валута на интернет страницата си – *www.bnb.bg.* Данните са в милиони евро.

Данните се публикуват и в полугодишните и годишните официални отчети на Българската народна банка.

VII. Контакти

Въпроси по методологията, прилагана от Българската народна банка, или относно публикуваните данни по международните резерви и ликвидността в чуждестранна валута можете да изпращате на Емил Димитров, директор на дирекция „Статистика“, и на Лиляна Ел Хаддад, началник на отдел „Платежен баланс и външен дълг“, на електронни адреси съответно *Dimitrov.E@bnbank.org* и *ElHaddad.L@bnbank.org* или по пощата на адрес:

Българска народна банка
Отдел „Платежен баланс и външен дълг“
Пл. „Княз Александър I“ № 1
1000 София

3 Фискален сектор

Информацията за фискалния сектор е групирана в три категории:
а) операции на сектор *Държавно управление* (*правителствен сектор*);
б) операции на правителството (републикански бюджет);
в) вътрешен държавен дълг.

Фискалният сектор включва всички министерства, ведомства (агенции), извънбюджетни фондове и други институции на централното държавно управление, органите на местното самоуправление (общините), самостоятелни единици на социалното осигуряване, както и предприятията, финансирани и контролирани от тях.

Консолидираният държавен бюджет представя данните за сектор *Държавно управление* и обхваща републиканския бюджет, бюджетите на социалното осигуряване, съдебната власт, висшите учебни заведения с правителствено финансиране, БАН, общините, както и извънбюджетните фондове и сметки. Обхватът на сектор *Държавно управление* съответства на методологическите изисквания на Европейската система от сметки (*European System of Accounts, rev. 1995*).

Републиканският бюджет обхваща централния републикански бюджет (бюджета на Министерството на финансите), бюджетите на другите министерства и ведомства, областните управи и Сметната палата. Заедно с бюджетите на съдебната власт, висшите учебни заведения с правителствено финансиране, БАН и извънбюджетните им сметки той формира подсектор *Централно държавно управление*. Той съответства на подсектор (правителствено равнище) *Централно държавно управление* по методологията на Европейската система от сметки.

4 Реален сектор

Таблиците в реалния сектор се групират в следната последователност:
а) макроикономически показатели (национални сметки);
б) пазар на труда;
в) ценови показатели.

Реалният сектор се състои от няколко групи институционални единици – резиденти на икономическата територия на страната. Това са *нефинансовите предприятия*, чиято основна дейност е производството и пазарната реализация на стоки и нефинансови услуги с цел реализиране на печалба; *нетърговските организации, обслужващи домакинствата*, които предоставят стоки и услуги безплатно или по икономически незначими цени; *домакинствата* – резиденти в страната, независимо от техния вид и размер. Тук са включени и некорпорираните производствени единици, както и тези с едностранно счетоводство – собственост на местни физически лица.

В този раздел на бюлетина са включени данни за:

• *брутния вътрешен продукт* – по компоненти на крайното търсене (по метода на разходите за крайно използване) и по икономически сектори (по производствения метод).

В съответствие с изискванията на ЕСС'95 данните за БВП са без холдингова печалба, т.е. измененията в неговата стойност, дължащи се на ценови промени, са изключени. Предварителни са данните, небалансирани с окончателните таблици *Ресурс – използване* на НСИ.

• *пазара на труда* – наетите по трудово правоотношение (обществен и частен сектор), динамиката на техния брой (по икономически сектори), броят на безработните (общо, младежи, възрастни) и равнището на безработицата, средната работна заплата на наетите (по форма на собственост и по икономически сектори). От началото на 2001 г. НСИ публикува месечните данни за наетите и средната работна заплата през втория месец след края на съответното календарно тримесечие.

• *изменението на потребителските цени* – общо и по основни групи стоки и услуги.

Издания на БНБ

1 Периодични издания

Годишни отчети на БНБ
Annual Reports of the BNB

Отчети на БНБ за януари – юни на съответната година
Reports, January – June of corresponding year

Информационен бюлетин
Monthly Bulletin

Пазар на ДЦК
Government Securities Market

Банките в България
Banks in Bulgaria

Икономически преглед
Economic Review

2 Непериодични издания

Банкови унифицирани стандарти – 7092 и 5392 (1992 г.)
Банков унифициран стандарт 9098 (1999 г.)
Банкови нормативни актове
Джефри Милър, Стефан Петранов Банковата система в България (1996 г.)
Директиви за работа на кредитните институции в ЕС (1995 г., 1997 г.)
Каталог на българските монети (1991 г.)
Наредба за плащанията (1992 г.)
Сборник документи, издадени от Базелския комитет по банков надзор (1997 г.)
Справочник на информационните издания и услуги в БНБ (1994 г.)
Наръчник по банков надзор

120 години Българска народна банка, 1879–1999 (1999 г.)
Каталог на българските банкноти (1999 г.)
Каталог на българските монети (1999 г.)
Каталог на художествената колекция на БНБ (1999 г.)

Каталог на българските банкноти (2004 г.)
Каталог на българските монети (2004 г.)

Каталог „Монети“ (2009 г.)
Каталог „Банкноти“ (2009 г.)

Олег Недялков, Людмила Димова Българската народна банка и нейната роля в стопанското развитие на България, 1879–2009 (2006 г.)

Българска народна банка, сборник документи, 1879–1900 (1998 г.)
Българска народна банка, сборник документи, 1901–1914 (1999 г.)
Българска народна банка, сборник документи, 1915–1929 (2001 г.)
Българска народна банка, сборник документи, 1930–1947 (2004 г.)

Николай Неновски Валутният курс и инфлацията: Франция и България между двете световни войни. Приносът на Албер Афталион (1874–1956 г.) (2006 г.)

Марко Рясков Спомени и документи (2006 г.)

Международни валутни резерви (2008 г.)

История на външния държавен дълг на България, 1878–1990. В три части (2009 г.)

3 Дискусионни материали

Бр. 1/1998 Виктор Йоцов, Николай Неновски, Калин Христов, Ива Петрова, Борис Петров
Първата година на Паричния съвет в България
1/1998 Victor Yotzov, Nikolay Nenovsky, Kalin Hristov, Iva Petrova, Boris Petrov
The First Year of the Currency Board in Bulgaria

Бр. 2/1998 Николай Неновски, Калин Христов
Финансова репресия и рациониране на кредита в условията на паричен съвет в България
2/1998 Nikolay Nenovsky, Kalin Hristov
Financial Repression and Credit Rationing under Currency Board Arrangement for Bulgaria

Бр. 3/1999 Добрислав Добрев, Бойко Ценов, Петър Добрев, Джон Ърст
Стимули за инвестициите в България: оценка на нетния данъчен ефект върху държавния бюджет
3/1999 Dobrislav Dobrev, Boyko Tzenov, Peter Dobrev, John Ayerst
Investment Incentives in Bulgaria: Assessment of the Net Tax Effect on the State Budget

Бр. 4/1999 Николай Неновски, Калин Христов, Борис Петров
Два подхода към кризите на фиксираните курсове
4/1999 Nikolay Nenovsky, Kalin Hristov, Boris Petrov
Two Approaches to Fixed Exchange Rate Crises

Бр. 5/1999 Николай Неновски, Борис Петров
Моделиране на паричния сектор в България, 1913 – 1945 г.
5/1999 Nikolay Nenovsky, Boris Petrov
Monetary Sector Modeling in Bulgaria, 1913 – 1945

Бр. 6/1999 Румен Аврамов
Паричен съвет и финансови кризи – опитът на България
6/1999 Roumen Avramov
The Role of a Currency Board in Financial Crises: The Case of Bulgaria

7/1999 Zdravko Balyozov
The Bulgarian Financial Crisis of 1996 – 1997

Бр. 8/1999 Николай Неновски
Икономическата философия на Фридрих Хайек (100 години от рождението му)
8/1999 Nikolay Nenovsky
The Economic Philosophy of Friedrich Hayek (The Centenary of His Birth)

Бр. 9/1999 Добрислав Добрев
Паричният съвет в България: устройство, особености и управление на валутния резерв
9/1999 Dobrislav Dobrev
The Currency Board in Bulgaria: Design, Peculiarities and Management of Foreign Exchange Cover

Бр. 10/1999 Николай Неновски, Калин Христов
Паричните режими и реалната икономика (Емпиричен тест преди и след въвеждането на паричен съвет в България)
10/1999 Nikolay Nenovsky, Kalin Hristov
Monetary Regimes and the Real Economy (Empirical Tests before and after the Introduction of the Currency Board in Bulgaria)

11/1999 Jeffrey B. Miller
The Currency Board in Bulgaria: The First Two Years

12/2000 Nina Budina, Tzvetan Manchev
Fundamentals in Bulgarian Brady Bonds: Price Dynamics

Бр. 13/2000 Николай Неновски, Калин Христов
Изследване на парите в обращение след въвеждането на паричния съвет в България (трансакционно търсене, натрупване, скрита икономика)
13/2000 Nikolay Nenovsky, Kalin Hristov
Currency Circulation after Currency Board Introduction in Bulgaria (Transactions Demand, Hoarding, Shadow Economy)

Бр. 14/2000 Виктор Йоцов
Макроикономическите модели на Международния валутен фонд и Световната банка
(анализ на теоретичните подходи и оценка на ефективността от прилагането им в България)
14/2000 Victor Yotzov
Macroeconomic Models of the International Monetary Fund and the World Bank
(Analysis of Theoretical Approaches and Evaluation of Their Effective Implementation in Bulgaria)

Бр. 15/2000 Борис Петров
Динамика на банковите резерви при паричния съвет в България
15/2000 Boris Petrov
Bank Reserve Dynamics under Currency Board Arrangement for Bulgaria

Бр. 16/2000 Виктор Йоцов
Един възможен подход за изграждане на симулационен макроикономически модел на България
16/2000 Victor Yotzov
A Possible Approach to Simulate Macroeconomic Development of Bulgaria

Бр. 17/2001 Маргарита Пранджева
Надзор на консолидирана основа

Бр. 18/2001 Николай Неновски, Дарина Колева
Ригидност (негъвкавост) на реалните работни заплати и избор на паричен режим
18/2001 Nikolay Nenovsky, Darina Koleva
Real Wage Rigidity and the Monetary Regime Choice

19/2001 Jeffrey Miller, Stefan Petranov
The Financial System in the Bulgarian Economy

20/2002 Michael Berlemann
Forecasting Inflation via Electronic Markets Results from a Prototype Experiment

Бр. 21/2002 Мирослав Неделчев
Корпоративен имидж на търговските банки (1996 – 1997)

22/2002 Kalin Hristov
Fundamental Equilibrium Exchange Rates and Currency Boards: Evidence from Argentina and Estonia in the 90's

Бр. 23/2002 Калин Христов, Михаил Михайлов
Кредитна активност на търговските банки и рациониране на кредитния пазар в България

Бр. 24/2002 Георги Чукалев
Ефектът Balassa – Samuelson в България

Бр. 25/2002 Станислав Нацев, Начко Стайков, Филко Розов
Пари и парични задължения: същност, уговаряне, изпълнение
25/2002 Stanislav Natzev, Nachko Staykov, Filko Rosov
Money and Monetary Obligations: Nature, Stipulation, Fulfilment

Бр. 26/2002 Иван Костов, Яна Костова
Относно едностранната „евроизация" на България
26/2002 Ivan Kostov, Jana Kostova
Regarding the Unilateral Euroization of Bulgaria

Бр. 27/2002 Мартин Заимов, Калин Христов
Паричната политика и икономиката: петте години на българския паричен съвет
27/2002 Martin Zaimov, Kalin Hristov
Shadowing the Euro: Bulgaria's Monetary Policy Five Years on

28/2002 Nikolay Nenovsky
Improving Monetary Theory in Post-communist Countries – Looking Back to Cantillon

Бр. 29/2003 Николай Неновски, Калина Димитрова
Дуална инфлация в условията на паричен съвет. Предизвикателства пред присъединяването на България към ЕС

30/2003 Andreas Freytag
Exchange Rate Arrangements, Economic Policy and Inflation: Empirical Evidence for Latin America

31/2003 Stacie Beck, Jeffrey B. Miller, Mohsen Saad
Inflation and the Bulgarian Currency Board

32/2003 Nikolay Nenovsky, Evgeni Peev, Todor Yalamov
Banks – Firms Nexus under the Currency Board: Empirical Evidence from Bulgaria

Бр. 33/2003 Калин Христов, Михаил Михайлов
Моделиране на инфлацията в България

34/2003 Konstantin Pashev
Competitiveness of the Bulgarian Economy

35/2003 Jean Baptiste Desquilbet, Nikolay Nenovsky
Exploring the Currency Board Mechanics: a Basic Formal Model

Бр. 36/2003 Цветан Цалински
Съставен конюнктурен индикатор за българската промишленост

37/2003 Franz Seitz
The Demand for Euro Cash: A Theoretical Model and Monetary Policy Implications

Бр. 38/2004 Георги Ганев
Равнище на доверие във валутния режим в България през 1991–2003 г. Начален опит за калибрация

39/2004 Jean-Baptiste Desquilbet, Nikolay Nenovsky
Credibility and Adjustment: Gold Standards Versus Currency Boards

Бр. 40/2004 Калин Христов
Паричният съвет: "The only game in town"

41/2004 Mariella Nenova
The Relationship between Real Convergence and the Real Exchange Rate: the Case of Bulgaria

Бр. 42/2004 Пламен Калоянчев
Ефективно данъчно облагане на труда, капитала и потреблението в България

Бр. 43/2004 Мартин Иванов
Платежният баланс на Царство България от 1911 г.

44/2004 Neven T. Valev, John A. Carlson
Beliefs about Exchange-rate Stability: Survey Evidence from the Currency Board in Bulgaria

Бр. 45/2005 Методи Христов
Възможности за съставяне и използване на баланс на паричния оборот

46/2005 Jonathon Adams-Kane, Jamus Jerome Lim
The Microeconomic Impact of Financial Crises: The Case of Bulgaria

Бр. 47/2005 Михаил Михайлов
Лихвените спредове на търговските банки в България

Бр. 48/2005 Калоян Ганев Измерване на общата факторна производителност: счетоводство на икономическия растеж за България

Бр. 49/2005 Калина Димитрова
Опит за измерване на съществената инфлация в България

Бр. 50/2005 Цветан Манчев, Минчо Каравастев
Икономически и паричен съюз на хоризонта

Бр. 51/2005 Гарабед Минасян
Брейди одисеята на България

52/2006 Hristo Valev
General Equilibrium View on the Trade Balance Dynamics in Bulgaria

53/2006 Peter Hertner
The Balkan Railways, International Capital and Banking from the End of the 19th Century until the Outbreak of the First World War

Бр. 54/2006 Мартин Иванов
Националният доход на България, 1892–1924 г.

54/2006 Martin Ivanov
Bulgarian National Income between 1892 and 1924

Бр. 55/2006 Милети Младенов, Ирина Казанджиева
Роля на схемите за компенсиране на инвеститорите в ценни книжа за развитието на капиталовия пазар

Бр. 56/2006 Недялка Димитрова
Оптимална парична политика в условията на неопределеност

Бр. 57/2006 Цветан Цалински
Два подхода за емпирична оценка на потенциалното производство на България
57/2007 Tsvetan Tsalinski
Two Approaches to Estimating the Potential Output of Bulgaria

58/2007 Luc Tardieu
Informal Sources of Credit and the "Soft" Information Market

59/2007 Slavi T. Slavov
Do Common Currencies Reduce Exchange Rate Pass-through? Implications for Bulgaria's Currency Board

60/2007 Jochen Blessing
The Bulgarian Economy on Its Way to the EMU: Economic Policy Results from a Small-scale Dynamic Stochastic General Equilibrium Framework

61/2007 Nikolay Nenovsky, Kalina Dimitrova
Exchange Rate Control in Bulgaria in the Interwar Period: History and Theoretical Reflections

62/2007 Rossitsa Rangelova
Different Methodologies for National Income Accounting in Central and Eastern European Countries, 1950–1990

63/2008 Iordan Iordanov, Andrey Vassilev
A Small Open Economy Model with a Currency Board Feature: the Case of Bulgaria

64/2008 Mohamad Khaled
Potential Output Estimation Using Penalized Splines: the Case of Bulgaria

65/2008 Michael Frömmel, Kristina Karagyozova
Bank Lending and Asset Prices: Evidence from Bulgaria

66/2008 Neven Valev
Views from the Trenches: Interviewing Bank Officials in the Midst of a Credit Boom

67/2008 Alexandru Minea, Christophe Rault
Monetary Policy Transmission: Old Evidence and Some New Facts from Bulgaria

68/2008 Kiril Danailov Kossev
The Banking Sector and the Great Depression in Bulgaria, 1924–1938:
Interlocking and Financial Sector Profitability

69/2008 Boris Petkov
The Labour Market and Output in the UK – Does Okun's Law Still Stand?

70/2008 Zornitsa Vladova, Svilen Pachedjiev
Empirical Analisys of Inflation Persistence and Price Dynamics in Bulgaria

71/2009 Nikolay Angelov
Testing the Weak-form Efficiency of the Bulgarian Stock Market

Бр. 72/2009 Стати Статев
Финансово развитие и икономически растеж в България, 1991–2006 г. (иконометричен анализ по логиката на производствената функция)

73/2009 Luca Fantacci
Autonomy vs. Stability: the Relationship between Internal and External Money in Bulgaria (1879 1912)

Адреси на банките в България

(към 8 юли 2009 г.)

Банки с лиценз за извършване на банкови сделки в страната и в чужбина

Алианц Банк България
бул. „Княгиня Мария-Луиза“ № 79
1202 София
тел. 02/9215###; 9215404
код BUIN9561

Банка ДСК
ул. „Московска“ № 19
1036 София
тел. 02/9391220
код STSA9300

Банка Пиреос България
бул. „Витоша“ № 3
1407 София
тел. 02/9805654; 9690760
код PIRB9170

Българо-американска кредитна банка
ул. „Кракра“ № 16
1504 София
тел. 02/9658358; 9658345
код BGUS9160

Българска банка за развитие
(бивша Насърчителна банка)
ул. „Дякон Игнатий“ № 1
1000 София
тел. 02/9306333
код NASB9620

Емпорики банк – България
ул. „Лайош Кошут“ № 4
1606 София
тел. 02/9171717
код BINV9480

Инвестбанк
бул. „България“ № 83 А
1404 София
тел. 02/8186123; 8186124
код IORT9120

Интернешънъл Асет Банк
бул. „Тодор Александров“ № 81–83
1303 София
тел. 02/8120234; 9204303
код IABG9470

Корпоративна търговска банка
ул. „Граф Игнатиев“ № 10
1000 София
тел. 02/9809362; 9375601
код KORP9220

МКБ Юнионбанк
бул. „Генерал Е. И. Тотлебен“ № 30-32
1606 София
тел. 02/9153333; 9153315
код CBUN9195

НЛБ банка Запад–Изток
бул. „Драган Цанков“ № 36
СТЦ – Интерпред, бл. Б, № 105
1040 София
тел. 02/9702415, 9702420
код WEBK9310

Обединена българска банка
ул. „Света София“ № 5
1040 София
тел. 02/8112800; 8112330; 8112235
код UBBS9200

Общинска банка
ул. „Врабча“ № 6
1000 София
тел. 02/9300111; 9300##
код SOMB9130

ПроКредит Банк (България)
бул. „Христо Ботев“ № 131
1233 София
тел. 02/8135100; 8135808
код PRCB9230

Първа инвестиционна банка
бул. „Драган Цанков“ № 37
1040 София
тел. 02/91001
код FINV9150

Райфайзенбанк, България
ул. „Николай Гогол“ № 18-20
1504 София
тел. 02/91985101
код RZBB9155

СИБАНК
(бивша Стопанска и инвестиционна банка)
ул. „Славянска“ № 2
1000 София
тел. 02/9399240, 9399111
код BUIB9888

Сосиете женерал Експресбанк
бул. „Владислав Варненчик“ № 92
9000 Варна
тел. 052/686100; 02/9370476
код TTBB9400

Токуда банк
ул. „Ами Буе“ № 84
1612 София
тел. 02/4037900; 9392101
код CREX9260

Търговска банка Д
бул. „Цар Освободител“ № 8
1000 София
тел. 02/9894444
код DEMI9240

УниКредит Булбанк
пл. „Света Неделя“ № 7
1000 София
тел. 02/9232111
код UNCR9660

Централна кооперативна банка
ул. „Георги С. Раковски“ № 103
1000 София
тел. 02/9266266
код CECB9790

ЧПБ „Тексим“
бул. „Княгиня Мария-Луиза“ № 107
1202 София
тел. 02/9359301
код TEXI9545

Юробанк И Еф Джи България
(бивша Българска пощенска банка)
бул. „Цар Освободител“ № 14
1048 София
тел. 02/8166000
код BPBI9920

Клонове на чуждестранни банки

Алфа банка – клон България
бул. „Васил Левски“ № 15–17
1142 София
тел. 02/8103500; 8103595
код CRBA9898

Банк Леуми Румъния С.А. – клон София
(Открита процедура за закриване на клона)
ул. „Позитано“ № 9, вх. А
1303 София
тел. 02/9818122
код LUMI9270

БНП Париба С.А. – клон София
бул. „Цар Освободител“ № 2
1000 София
тел. 02/9218640; 9218650
код BNPA9440

ИНГ банк Н.В. – клон София
бул. „България“ № 49Б, вх. А,, ет. 7
1404 София
тел. 02/9176400
код INGB9145

Ситибанк Н.А. – клон София
бул. „Княгиня Мария-Луиза“ № 2,
ЦУМ, Бизнес център, ет. 5
1000 София
тел. 02/9175100; 9175101
код CITI9250

Те-Дже зираат банкасъ – клон София
пл. „Света Неделя“ № 19
1000 София
тел. 02/9800087
код TCZB9350

© Българска народна банка, 2009

ISSN 1310 – 3059

Материалите са получени за редакционна обработка на 6 юли 2009 г.

Информацията, публикувана в бюлетина, може да се ползва без специално разрешение, единствено с изричното позоваване на източника.

Художественото оформление на корицата е разработено въз основа на банкнотата с номинал 5 лева, емисия 1999 г.

Издание на Българската народна банка
1000 София, пл. „Княз Александър I“ № 1
Телефон 9145-1906, 1271, 1033
Факс (+359 2) 980 2425, 980 6493
Интернет страница: www.bnb.bg