

# Информационен бюлетин

август 2009 г.



Иван Милев

1897-1927

ГОДИНИ  
БЪЛГАРСКА  
НАРОДНА  
БАНКА

130



YEARS  
BULGARIAN  
NATIONAL  
BANK

ИВАНЪ  
МИЛЕ/  
ВЪ//25







БЪЛГАРСКА  
НАРОДНА  
БАНКА

# Информационен бюлетин

август 2009 г.

## Съдържание

### Графики

Финансов сектор	5
Външен сектор	12
Фискален сектор	14
Реален сектор	15

### Таблицы

Финансов сектор	20
Външен сектор	89
Фискален сектор	124
Реален сектор	126

### Методологически бележки

Общи бележки и институционални сектори	130
Финансов сектор	137
Външен сектор	151
Фискален сектор	168
Реален сектор	168

Решения на УС на БНБ	169
----------------------	-----

Издания на БНБ	170
----------------	-----

Адреси на банките в България	175
------------------------------	-----

## Абревиатури

АЗ	Агенция по заетостта
БАН	Българска академия на науките
БВП	брутен вътрешен продукт
ДЛП	Дългосрочен лихвен процент за оценка степента на сближаване
ДЦК	държавни ценни книжа
ЕБВР	Европейска банка за възстановяване и развитие
ЕИБ	Европейска инвестиционна банка
ЕИО	Европейската икономическа общност
ЕО	Европейска общност
ЕС	Европейски съюз
ЕСС'95	Европейска система от сметки'95
ЕСЦБ	Европейска система на централните банки
ЕЦБ	Европейска централна банка
ЗД и ПФ	застрахователни дружества и пенсионни фондове
ЗУНК	Закон за уреждане на необслужваните кредити, договорени до 31 декември 1990 г.
Интрастат	система за събиране на данни за търговия със стоки на Общността
ЛЕОНИЯ	лихвен процент по реални сделки с необезпечени овърнайт-депозити в левове, предоставени на междубанковия пазар
ЛИБОР	лондонски междубанков лихвен процент
M1	тесни пари
M2	M1 и квазипари
M3	широки пари
МВФ	Международен валутен фонд
МДУ	местно държавно управление
МС	Министерски съвет
МСС/МСФО	Международни счетоводни стандарти/Международни стандарти за финансова отчетност
МФ	Министерство на финансите
НБФИ	небанкови финансови институции
НСГП	Национална служба „Гранична полиция“
НСИ	Национален статистически институт
НТООД	нетърговски организации, обслужващи домакинствата
ОИСР	Организация за икономическо сътрудничество и развитие
ОЛП	основен лихвен процент
ООН	Организация на обединените нации
ПФИ	парично-финансови институции
СНС'93	Система на националните сметки'93
СНФУ	стоки и нефакторни услуги
СОМТ	Система за отчитане на международните трансакции
СОФ	социалноосигурителни фондове
СОФИБОР	фиксинг на котировките на необезпечени депозити в левове, предлагани на междубанковия пазар
СПТ	специални права на тираж
ССРД	Специален стандарт за разпространение на данни
ФПП	фондове на паричния пазар
ФПС	финансови посредници и спомагатели, различни от застрахователни компании и пенсионни фондове
ЦБ	централна банка
ЦДУ	централно държавно управление
ЦК	ценни книжа
<i>CIF</i>	<i>Cost, Insurance, Freight</i>
<i>ECB</i>	<i>European Central Bank</i>
<i>EONIA</i>	<i>Euro OverNight Index Average</i>
<i>EURIBOR</i>	<i>Euro Interbank Offered Rate</i>
<i>FOB</i>	<i>Free on Board</i>
<i>LIBOR</i>	<i>London Interbank Offered Rate</i>
<i>SDDS</i>	<i>Special Data Dissemination Standard</i>

## Легенда

„ - “	данните не съществуват/данните са неприложими
„ . “	данните все още не са налични
„ 0 “	нула или пренебрежимо малка стойност

# Графики

## 1

### Финансов сектор

1.1.	Брутни валутни резерви (активи на управление „Емисионно“)	5
1.2.	Чуждестранни активи и пасиви на парично-финансовите институции	5
1.3.	Вътрешен кредит на парично-финансовите институции	5
1.4.	Динамика на компонентите на вътрешния кредит (годишно изменение)	6
1.5.	Динамика на вземанията на <i>Други парично-финансови институции</i> от сектор <i>Домакинства и НТООД</i> (годишно изменение)	6
1.6.	Депозити, включени в паричната маса, по сектори	6
1.7.	Динамика на депозитите, включени в паричната маса, по сектори (годишно изменение)	7
1.8.	Депозити, включени в паричната маса, по видове и валута	7
1.9.	Динамика на депозитите, включени в паричната маса, по видове и валута (годишно изменение)	7
1.10.	Парични агрегати	8
1.11.	Динамика на паричните агрегати (годишно изменение)	8
1.12.	Широки пари	8
1.13.	Междубанков паричен пазар	9
1.14.	Валутен пазар	9
1.15.	Лихвени проценти на междубанковия паричен пазар	9
1.16.	Лихвени проценти по нов бизнес по кредити за сектор <i>Нефинансови предприятия</i>	10
1.17.	Лихвени проценти по нов бизнес по кредити за сектор <i>Домакинства</i>	10
1.18.	Лихвени проценти по нов бизнес по депозити с договорен матуритет в левове на сектор <i>Нефинансови предприятия</i>	10
1.19.	Лихвени проценти по нов бизнес по депозити с договорен матуритет в левове на сектор <i>Домакинства</i>	11
1.20.	Лихвен диференциал между годишната доходност на ОЛП и месечния ЛИБОР за еврото	11
1.21.	Индекси на средните пазарни цени на българските глобални облигации в евро и в щатски долари	11

## 2

### Външен сектор

2.1.	Платежен баланс	12
2.1.1.	Текуща сметка	12
2.1.2.	Капиталова и финансова сметка	12
2.2.	Брутен външен дълг	12
2.3.	Дългови индикатори	13
2.3.1.	Брутен външен дълг	13
2.3.2.	Обслужване на външния дълг	13
2.4.	Валутен курс на лева към щатския долар	13

## 3

### Фискален сектор

3.1.	Финансиране на бюджетния дефицит	14
3.2.	Изпълнение на републиканския бюджет	14

# 4

## Реален сектор

4.1. Безработица .....	15
4.2. Динамика на средната месечна работна заплата .....	15
4.3. Изменение на потребителските цени по месеци спрямо предходния месец .....	15
4.4. Изменение на потребителските цени по месеци спрямо съответния месец на предходната година .....	16

# 1 Финансов сектор

## 1.1. Брутни валутни резерви (активи на управление „Емисионно“)

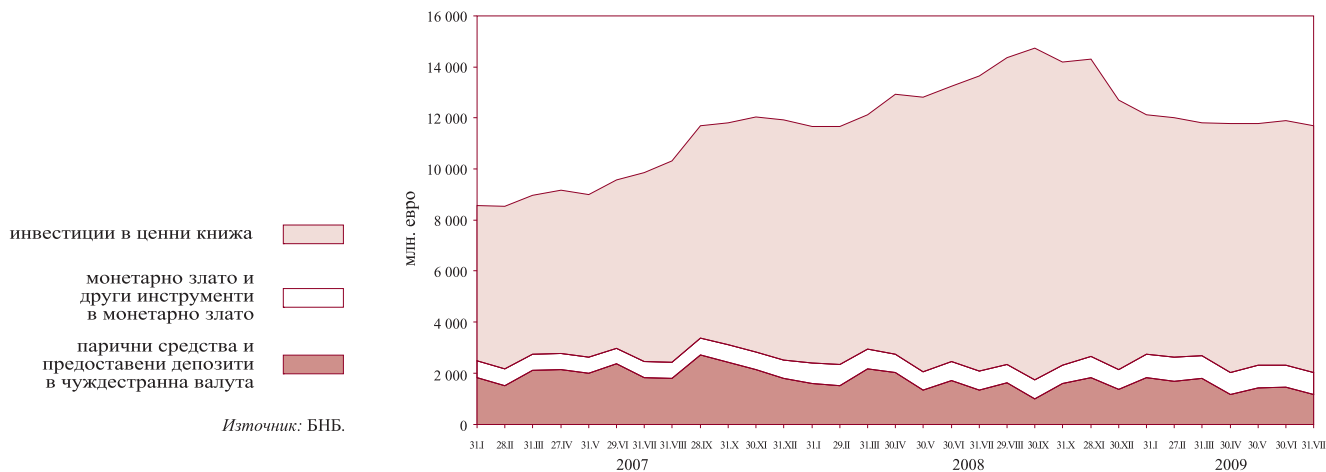

## 1.2. Чуждестранни активи и пасиви на парично-финансовите институции

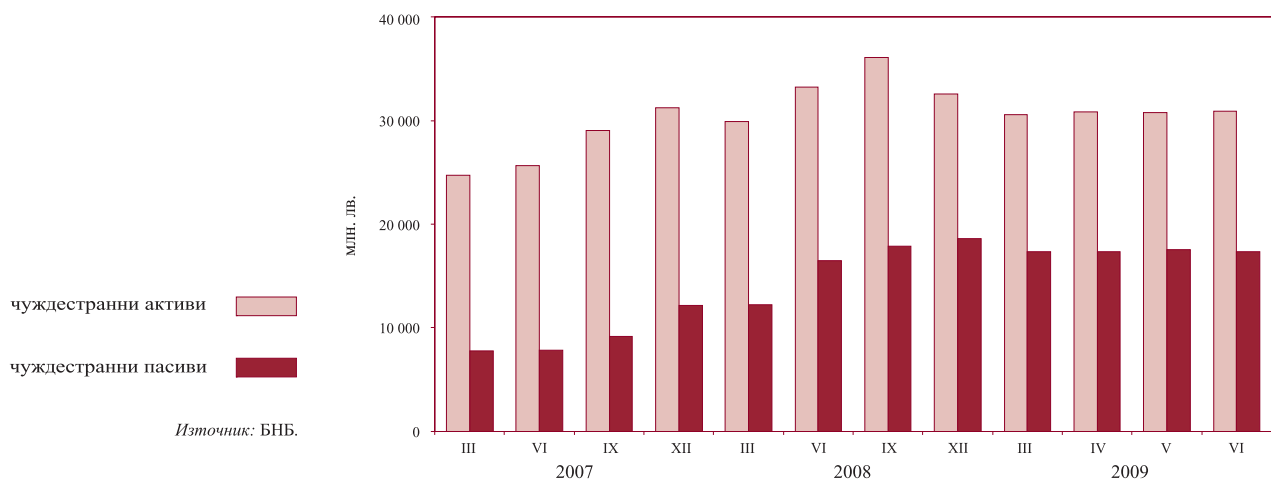

## 1.3. Вътрешен кредит на парично-финансовите институции

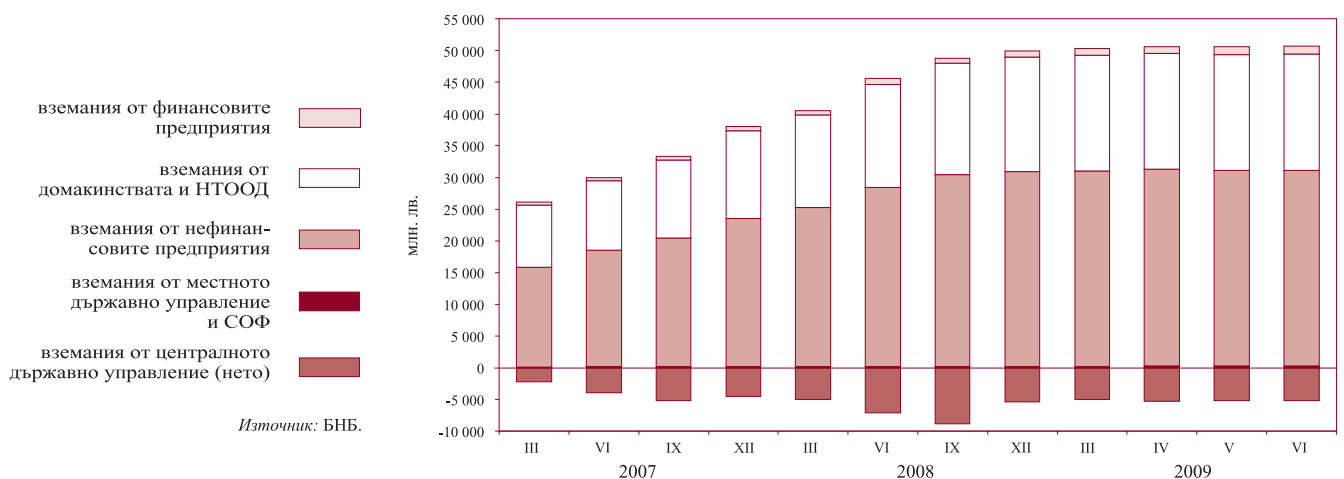

**1.4. Динамика на компонентите на вътрешния кредит (годишно изменение)**

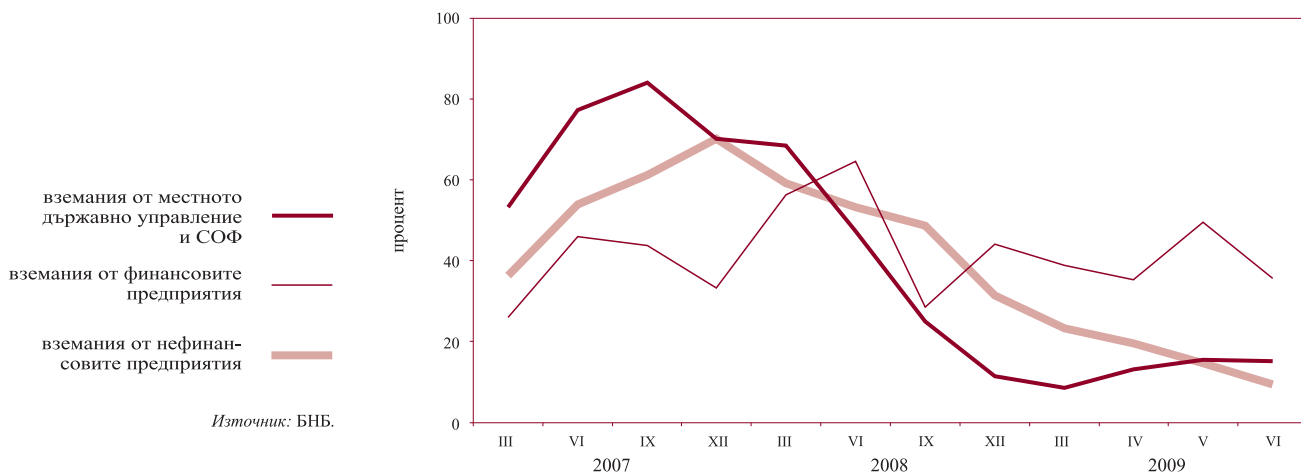

**1.5. Динамика на вземанията на Други парично-финансови институции от сектор Домакинства и НТООД (годишно изменение)**

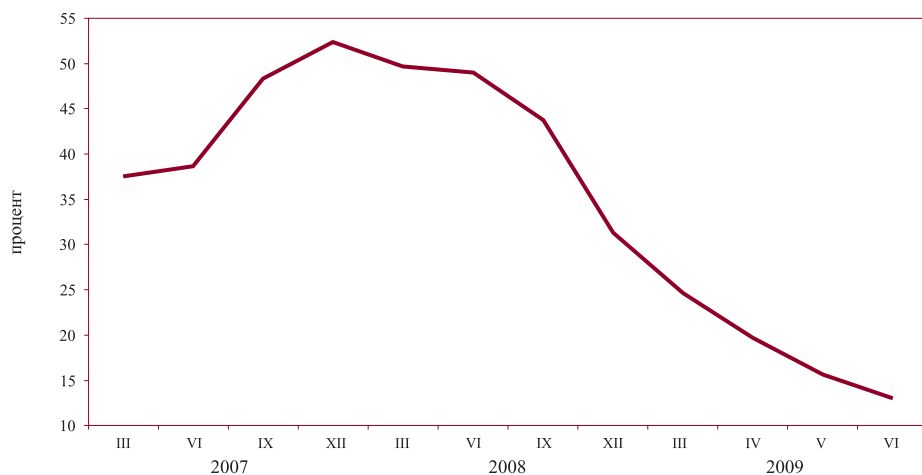

**1.6. Депозити, включени в паричната маса, по сектори**

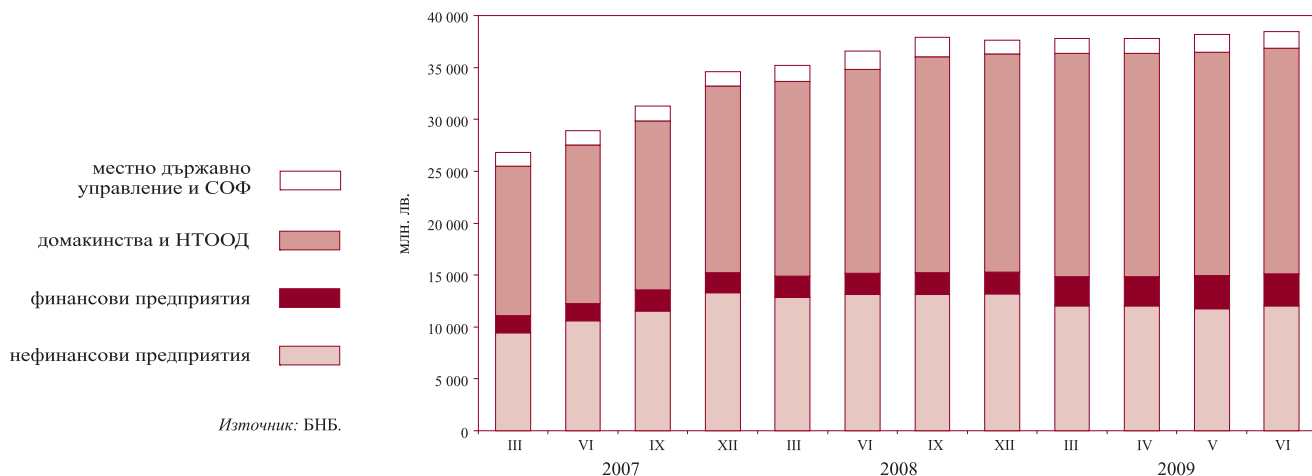



**1.7. Динамика на депозитите, включени в паричната маса, по сектори (годишно изменение)**

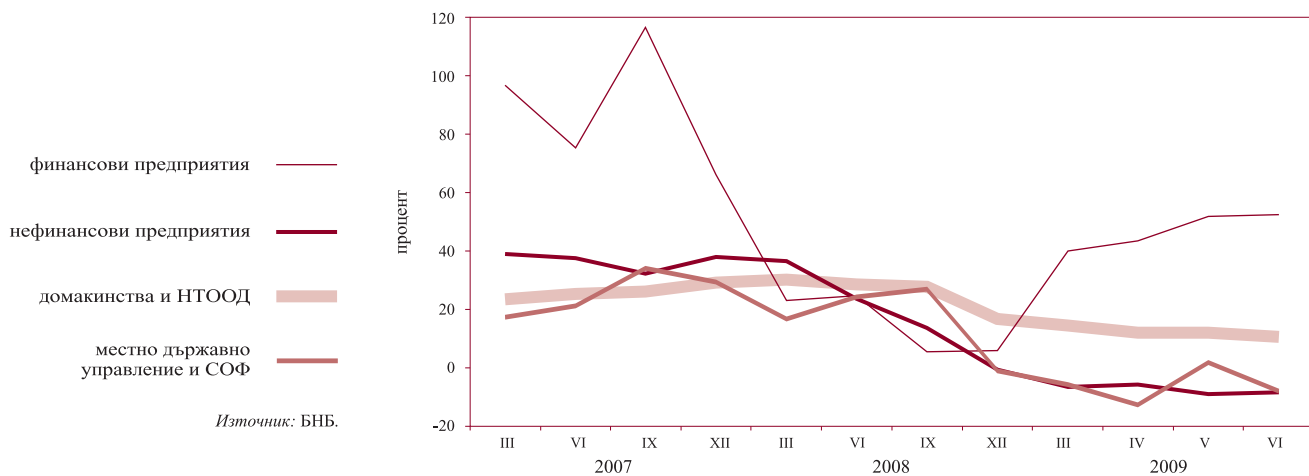

**1.8. Депозити, включени в паричната маса, по видове и валута**

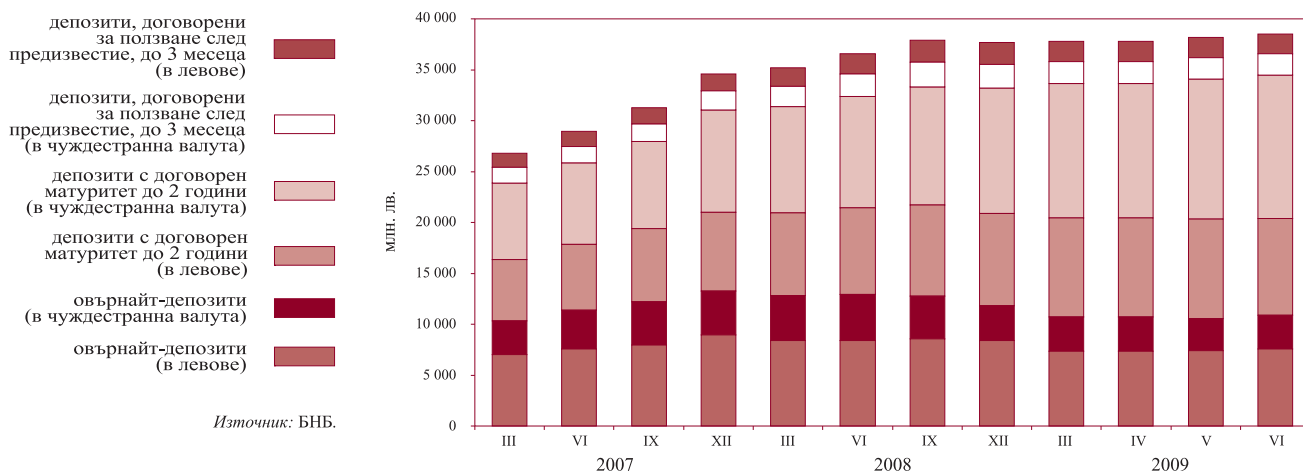

**1.9. Динамика на депозитите, включени в паричната маса, по видове и валута (годишно изменение)**



1.10. Парични агрегати

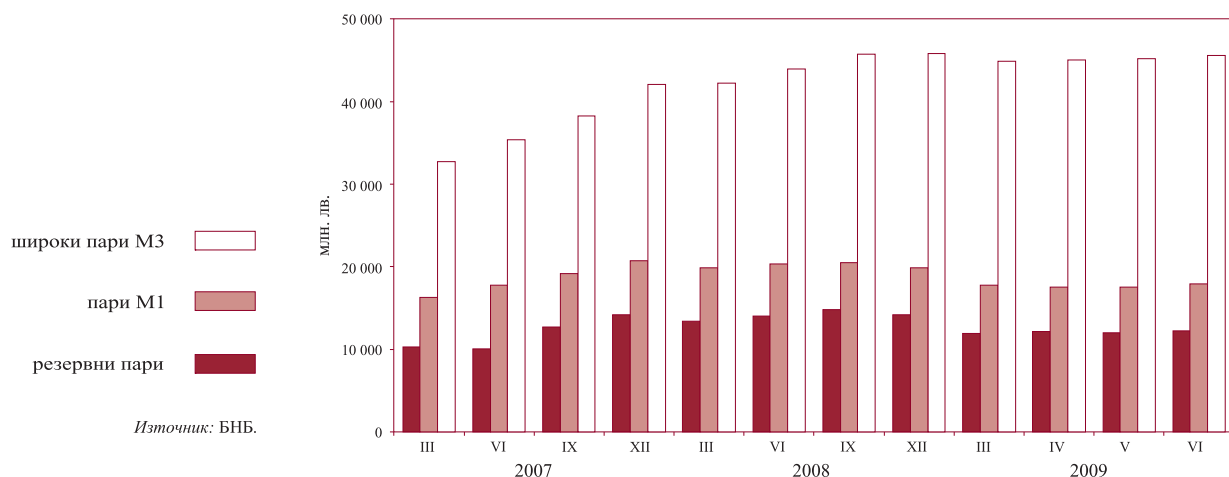

1.11. Динамика на паричните агрегати (годишно изменение)

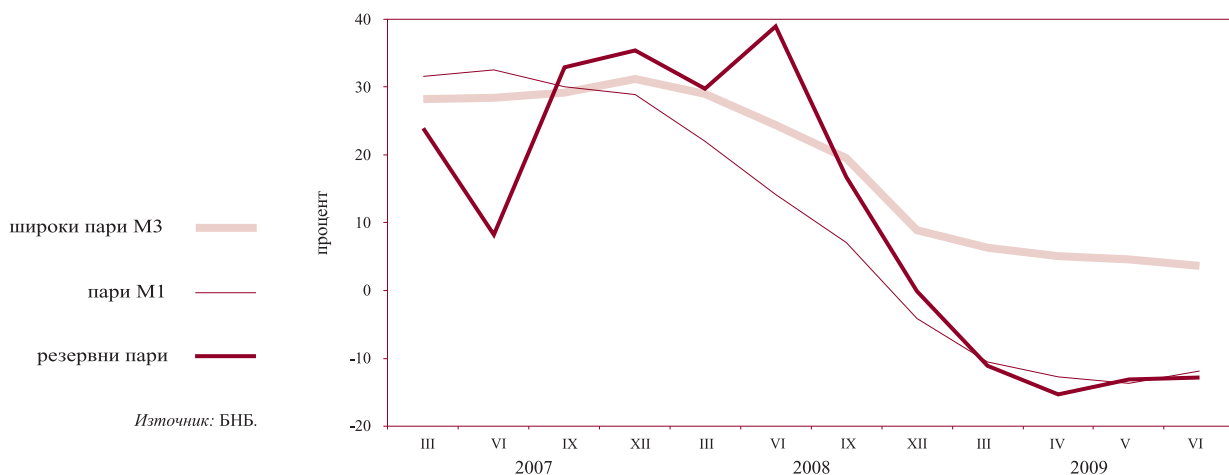

1.12. Широки пари

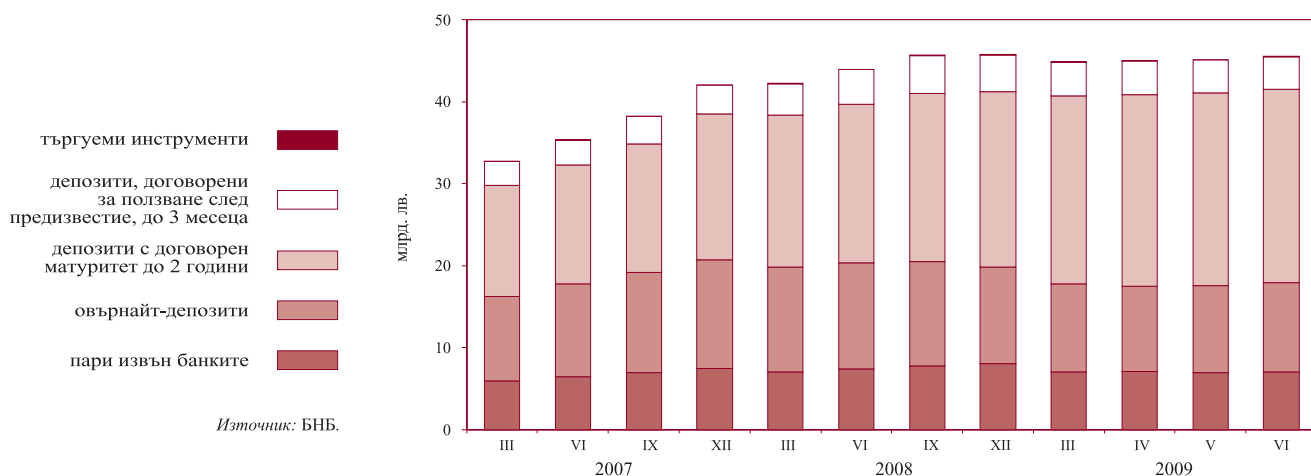

## 1.13. Междубанков паричен пазар

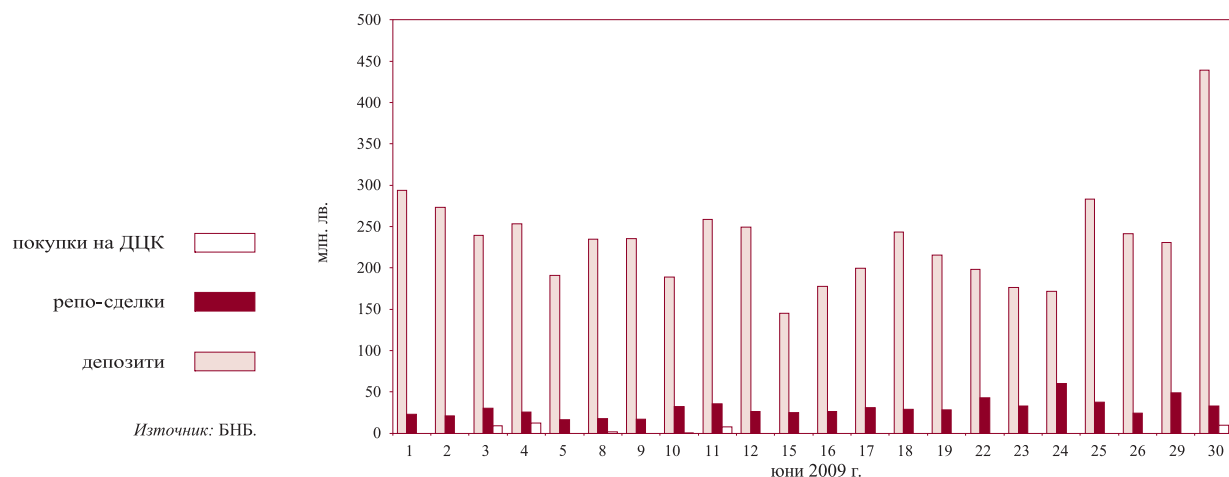

## 1.14. Валутен пазар

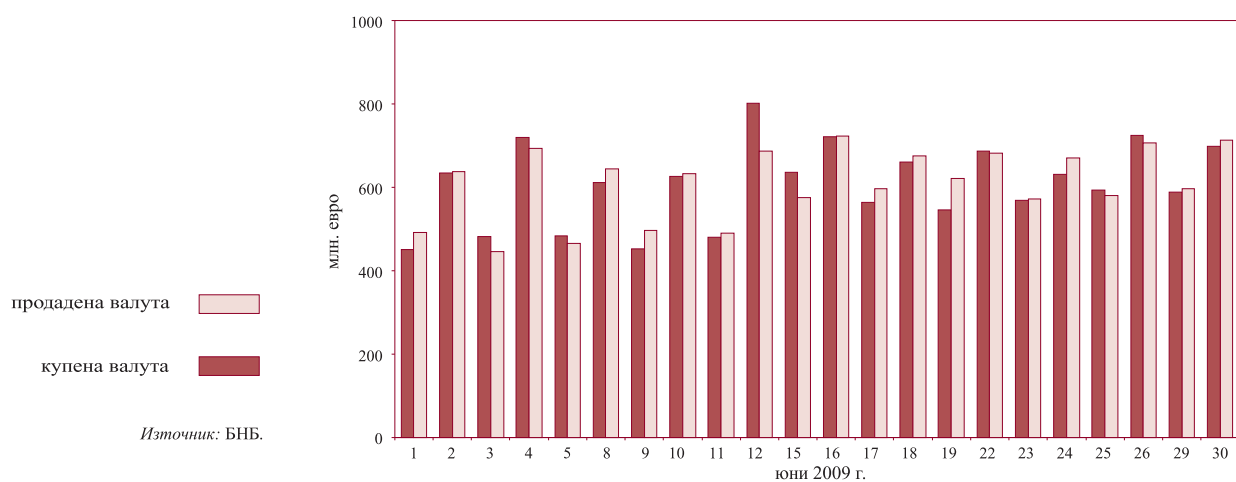

## 1.15. Лихвени проценти на междубанковия паричен пазар

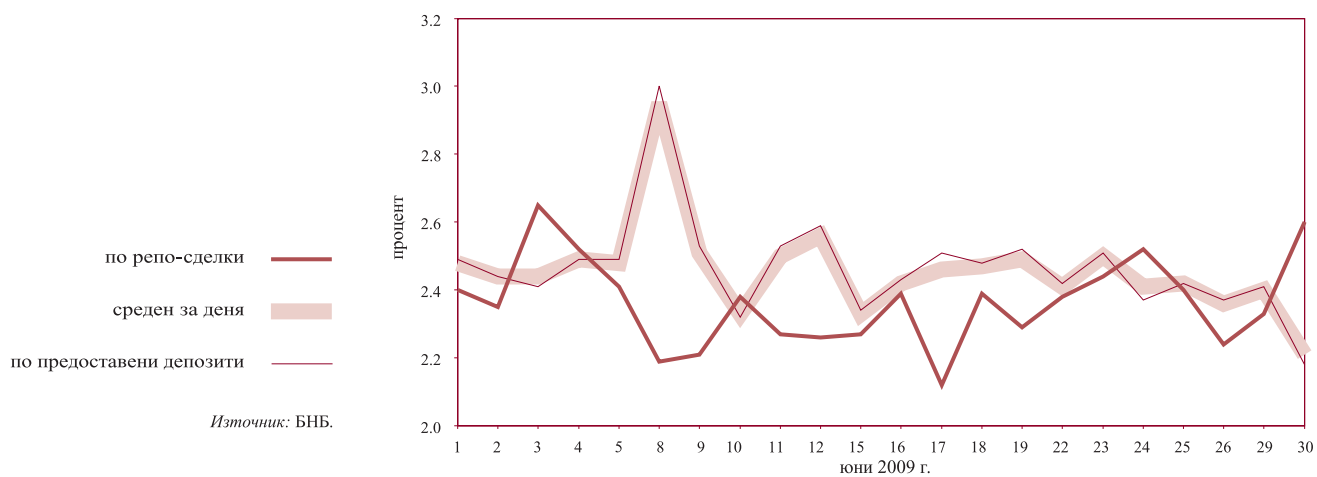

**1.16. Лихвени проценти по нов бизнес по кредити за сектор *Нефинансови предприятия***

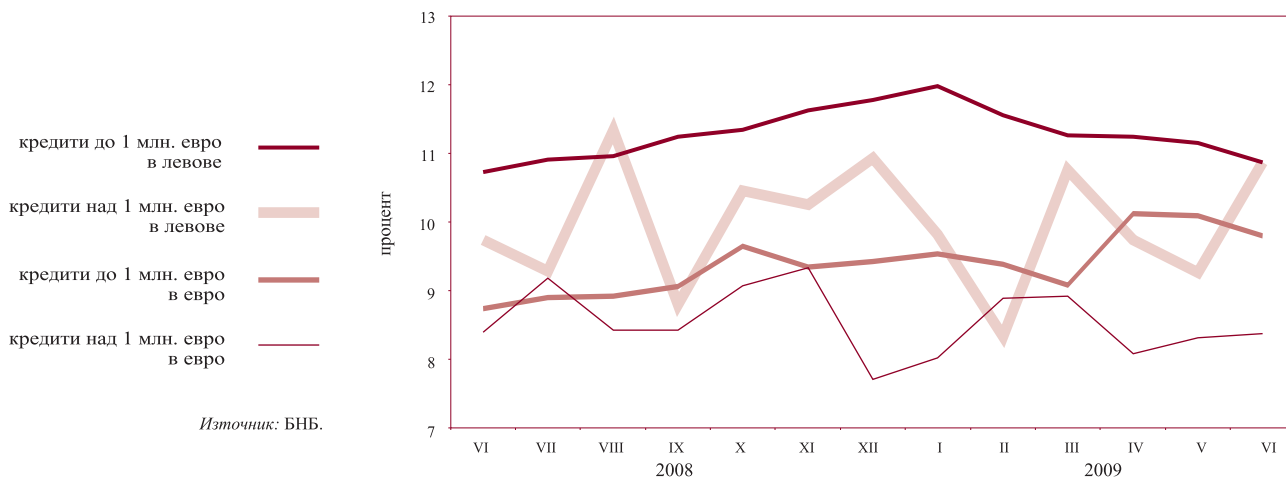

**1.17. Лихвени проценти по нов бизнес по кредити за сектор *Домакинства***

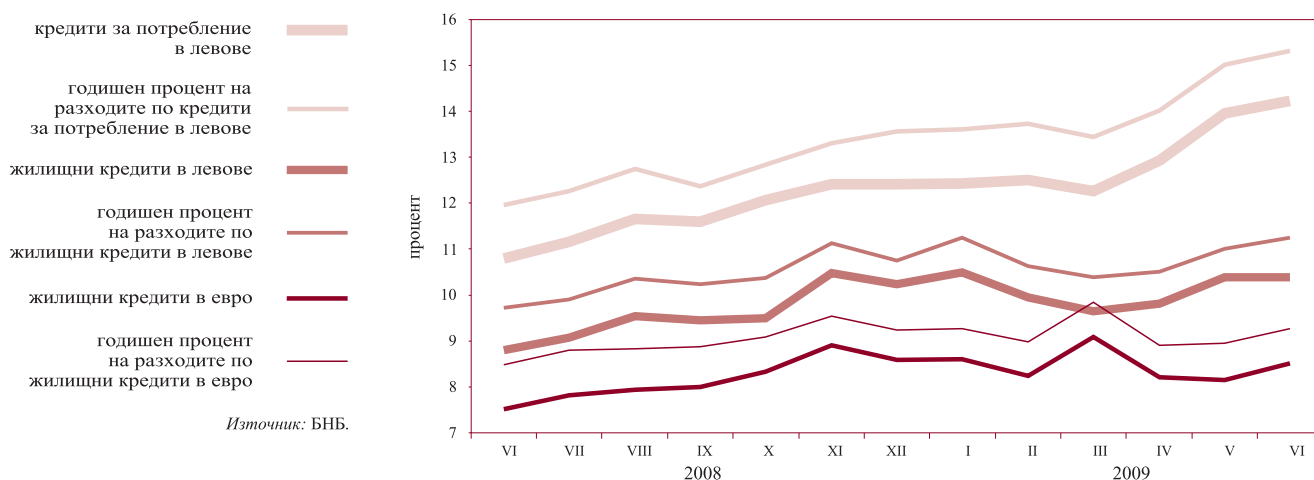

**1.18. Лихвени проценти по нов бизнес по депозити с договорен матуритет в левове на сектор *Нефинансови предприятия***

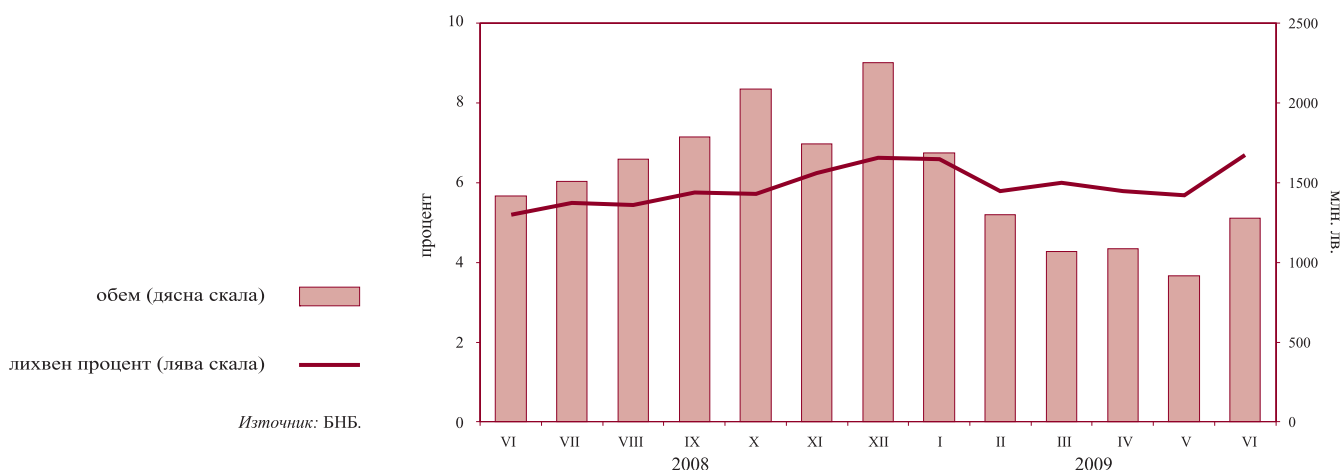

### 1.19. Лихвени проценти по нов бизнес по депозити с договорен матуритет в левове на сектор Домакинства

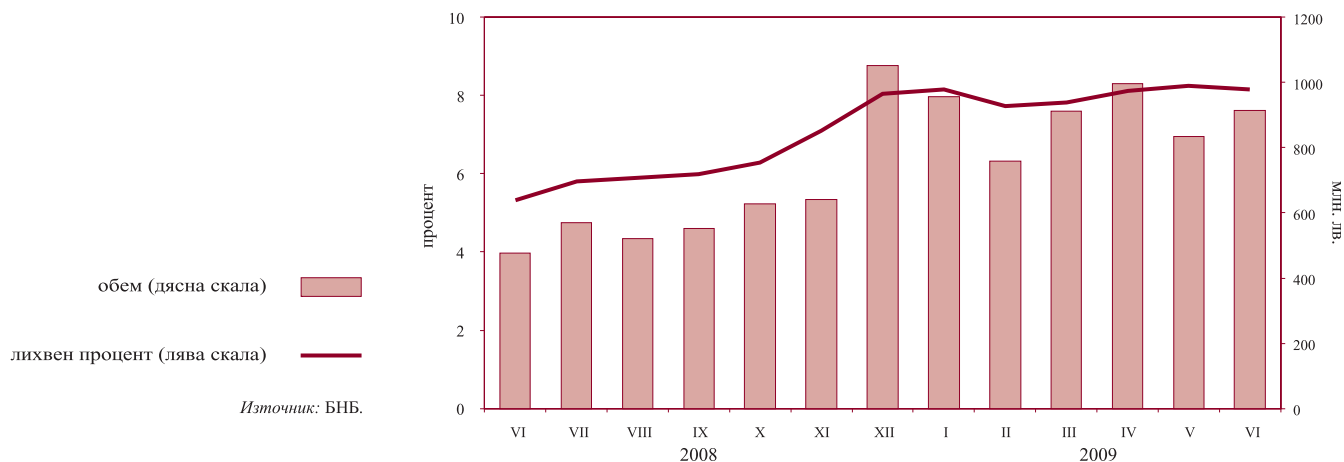

### 1.20. Лихвен диференциал между годишната доходност на ОЛП и месечния ЛИБОР за еврото

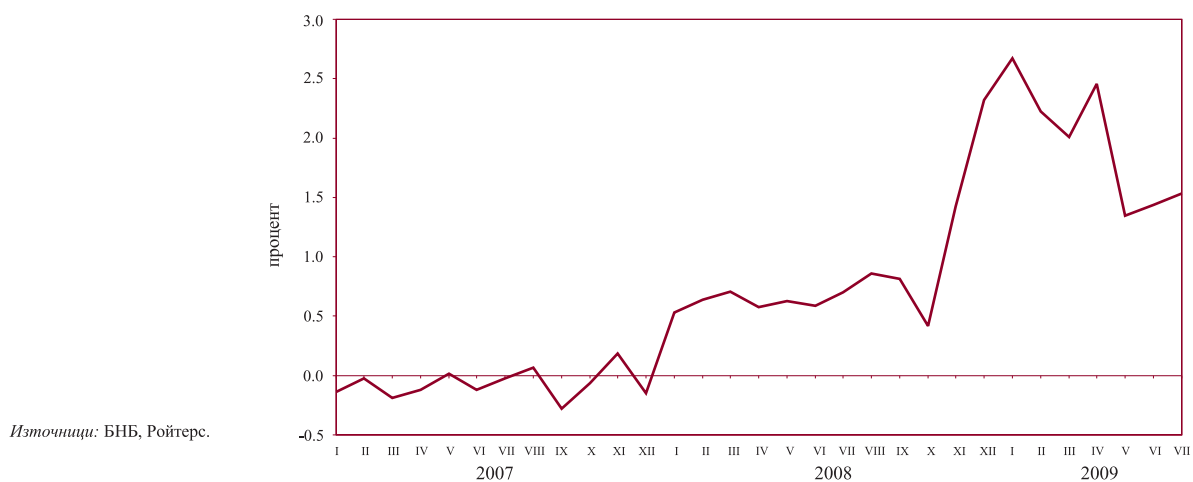

### 1.21. Индекси на средните пазарни цени на българските глобални облигации в евро и в щатски долари

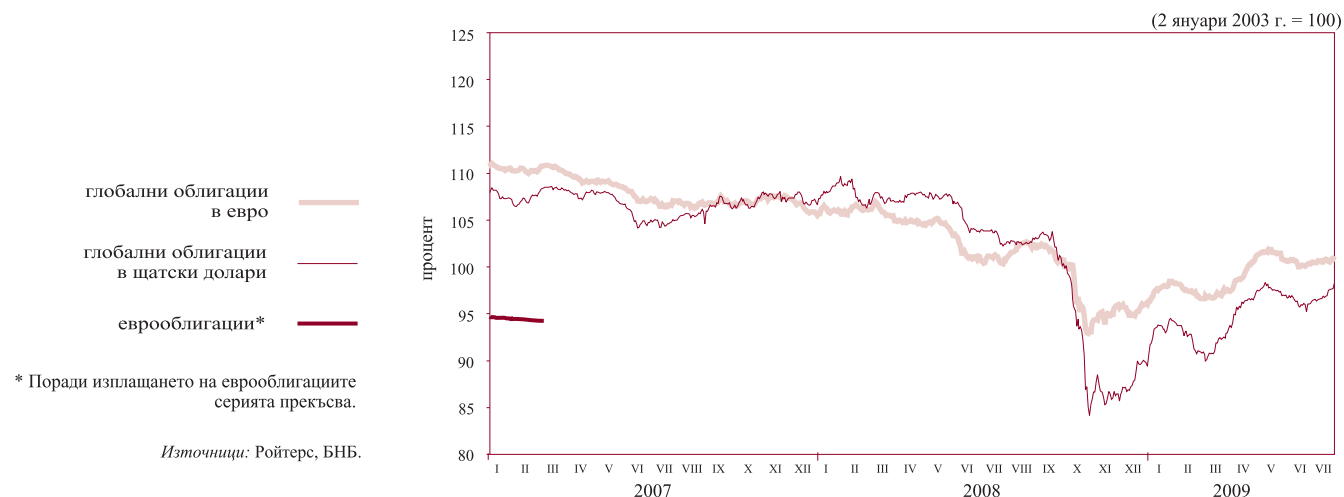



# 2 Външен сектор

## 2.1. Платежен баланс

### 2.1.1. Текуща сметка\*

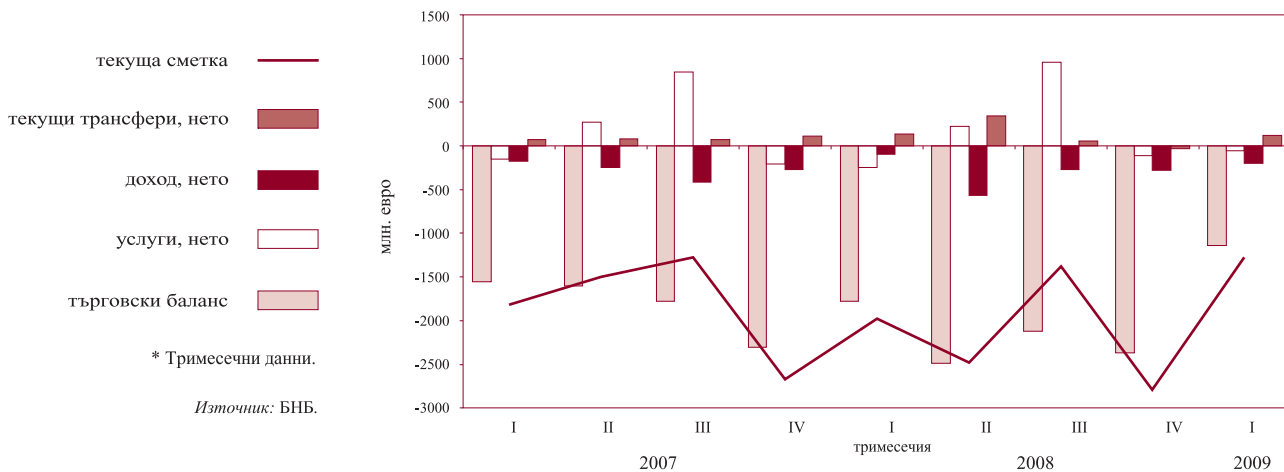

### 2.1.2. Капиталова и финансова сметка\*

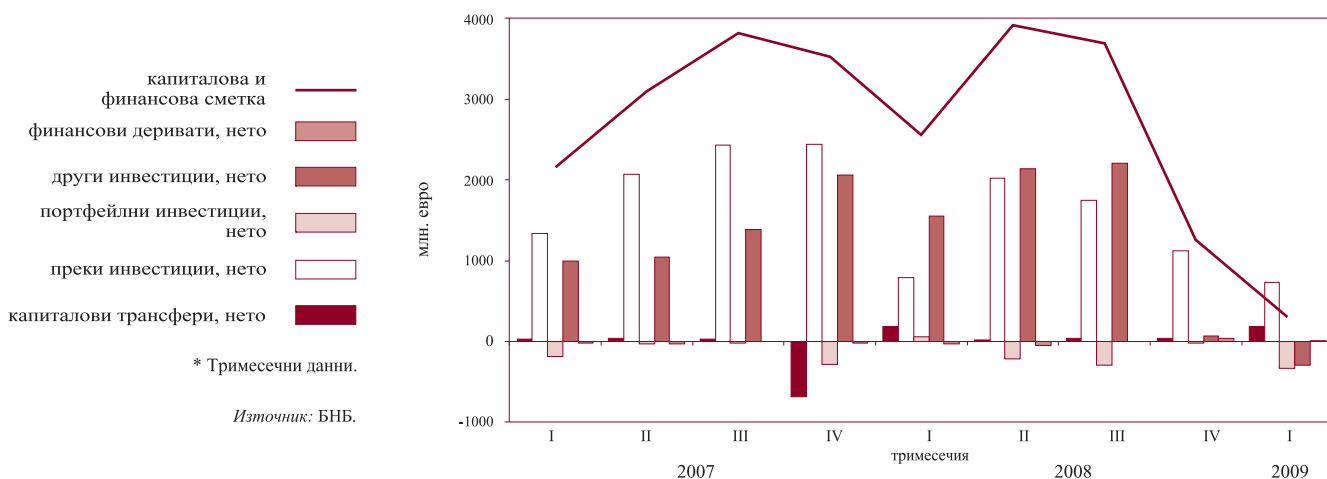

## 2.2. Брутен външен дълг

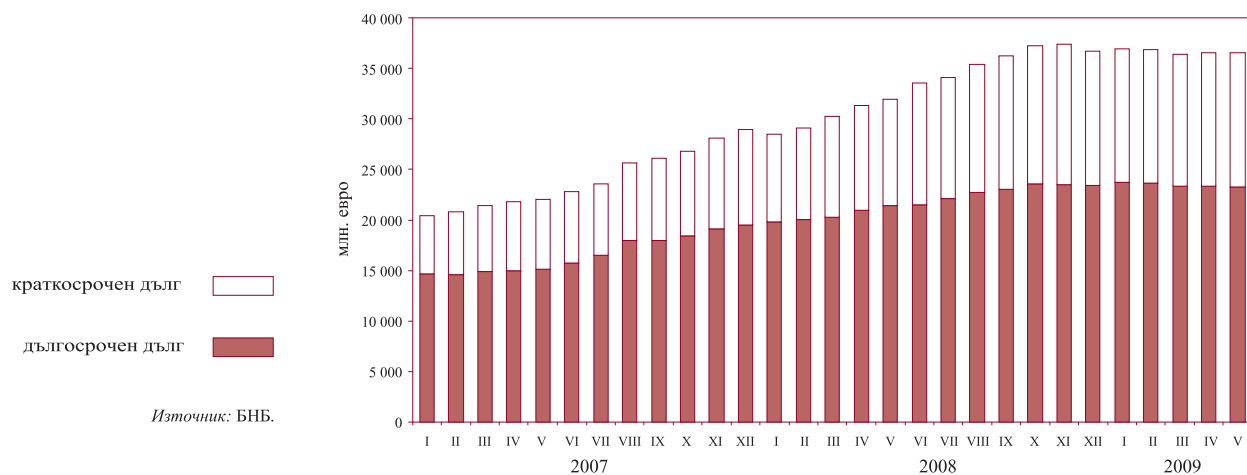

## 2.3. Дългови индикатори

## 2.3.1. Брутен външен дълг\*



## 2.3.2. Обслужване на външния дълг\*

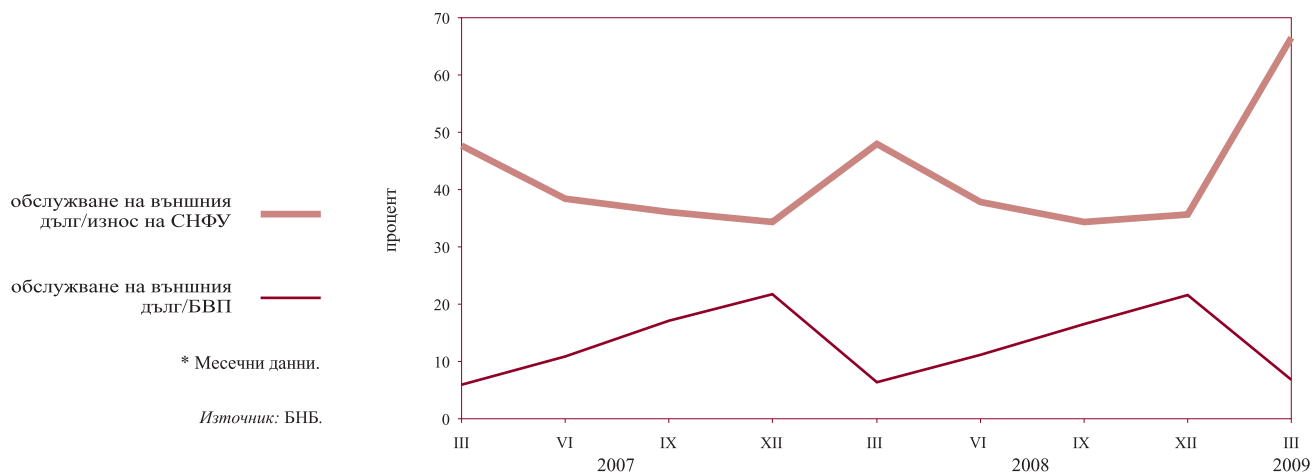

## 2.4. Валутен курс на лева към щатския долар

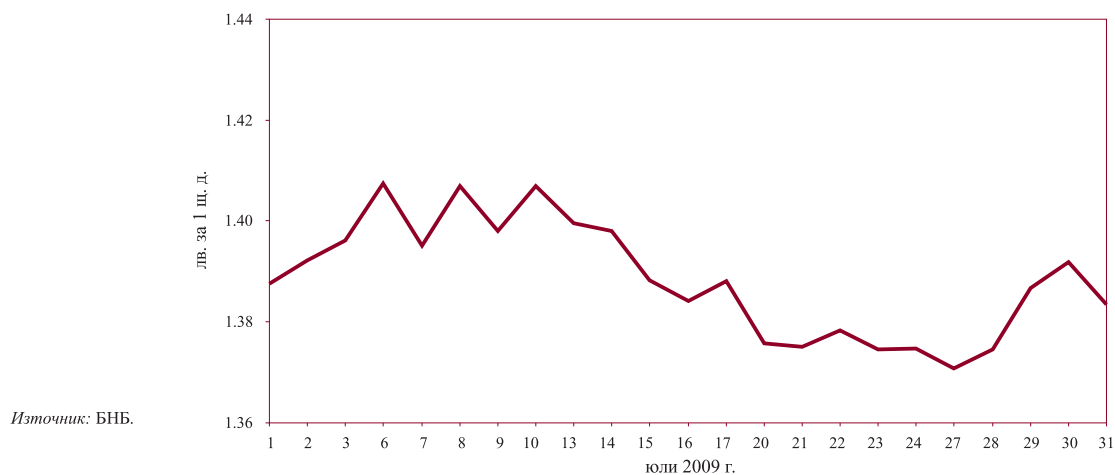

# 3 Фискален сектор

## 3.1. Финансиране на бюджетния дефицит

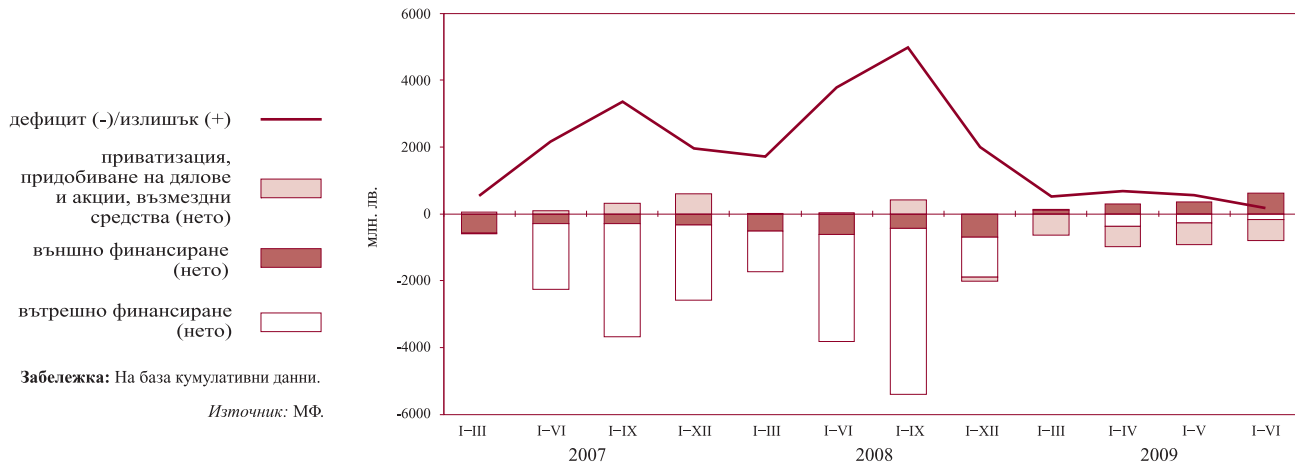

## 3.2. Изпълнение на републиканския бюджет

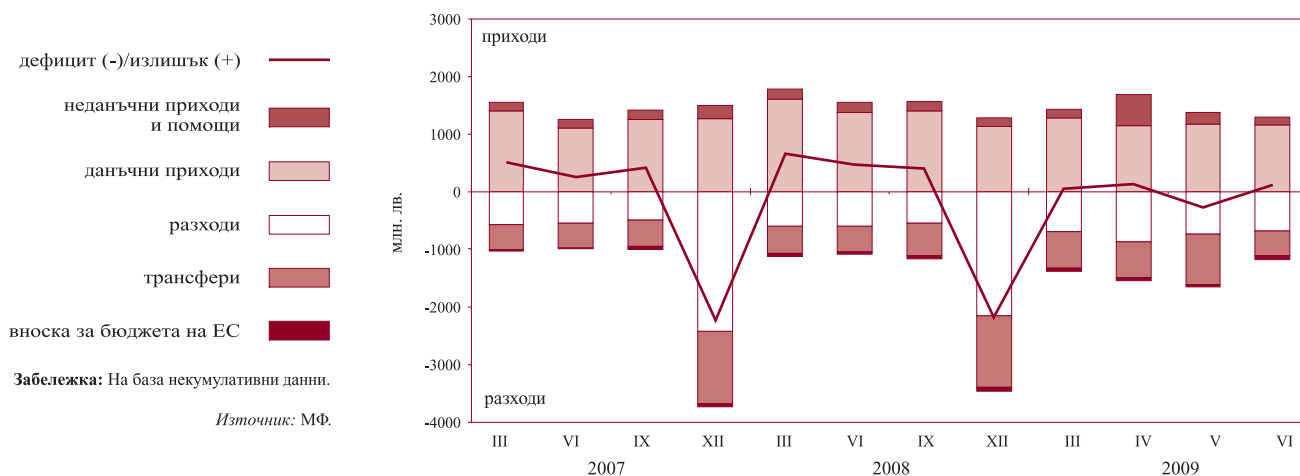

# 4 Реален сектор

## 4.1. Безработица

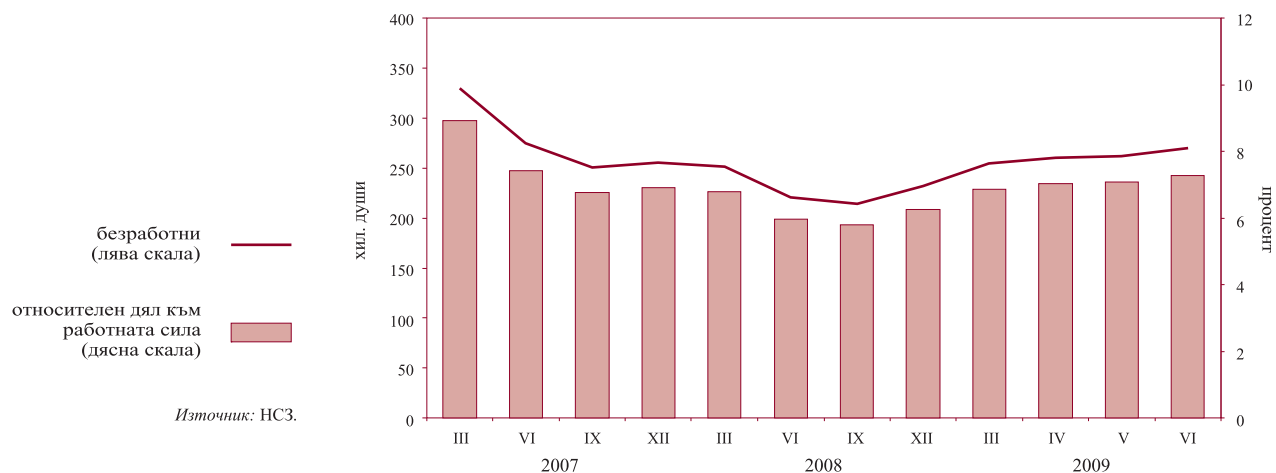

## 4.2. Динамика на средната месечна работна заплата (тримесечна плъзгаща се средна)

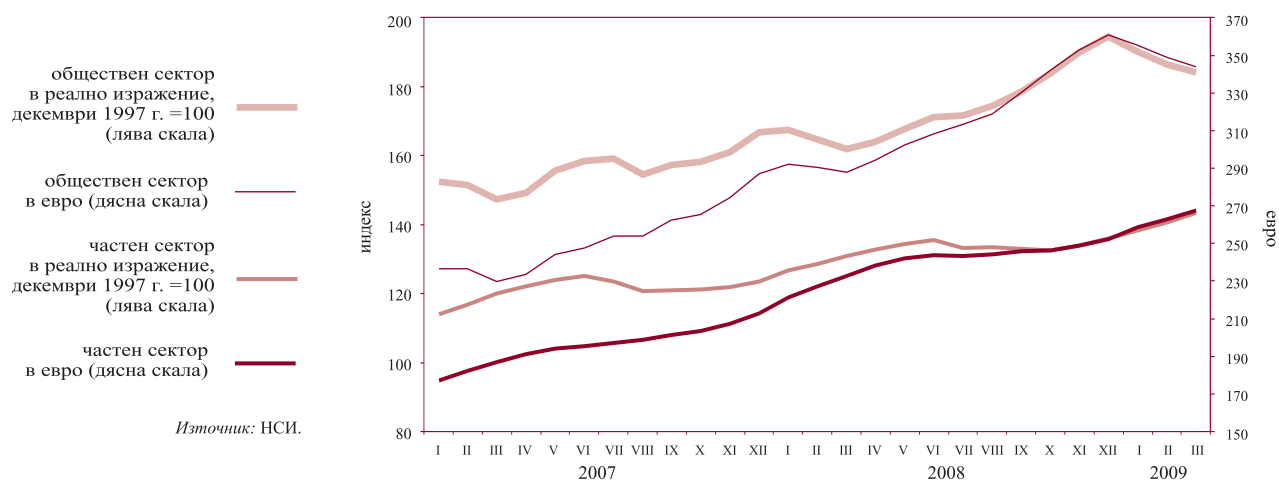

## 4.3. Изменение на потребителските цени по месеци спрямо предходния месец

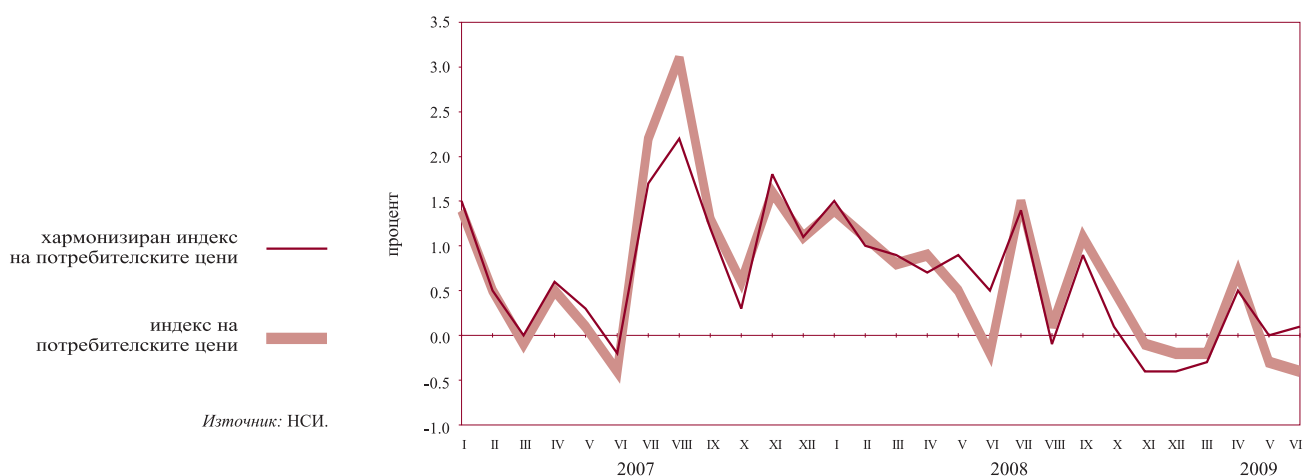

**4.4. Изменение на потребителските цени по месеци спрямо съответния месец на предходната година**

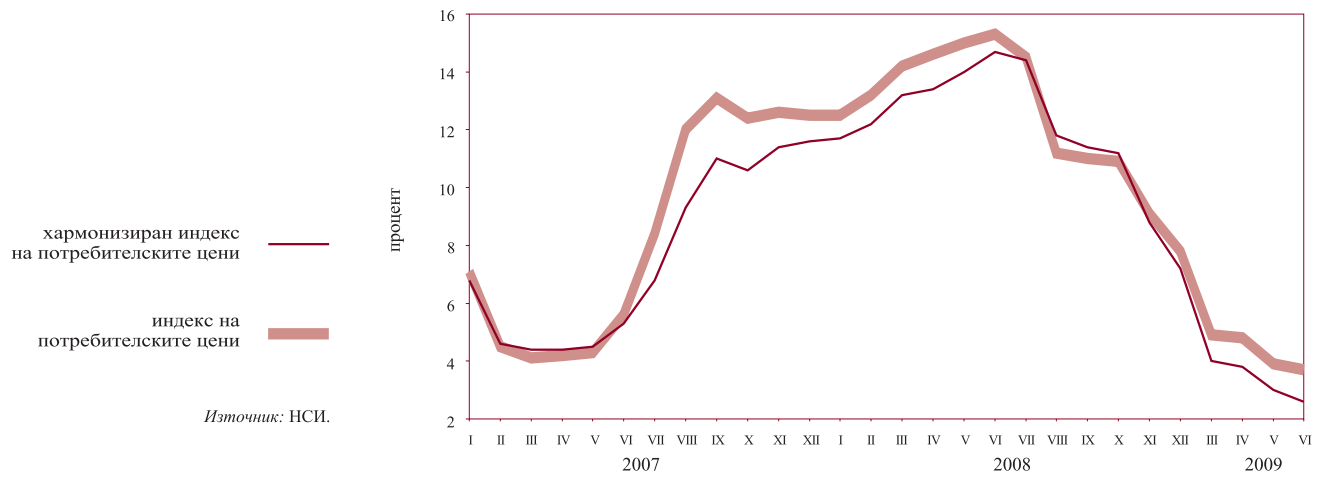



# Таблици

## 1

### Финансов сектор

1.1.	Баланс на управление „Емисионно“ на БНБ .....	20
1.2.	Баланс на управление „Банково“ на БНБ .....	20
1.3.	Паричен отчет и аналитични отчетности .....	21
1.3.1.	Кратък паричен отчет .....	21
1.3.2.	Подробен паричен отчет .....	23
1.3.3.	Аналитична отчетност на БНБ .....	28
1.3.4.	Аналитична отчетност на други парично-финансови институции .....	32
1.3.5.	Чуждестранни активи и пасиви на БНБ .....	37
1.3.6.	Кредити на нефинансови предприятия, домакинства и НТООД .....	40
1.3.7.	Допълнителни показатели към аналитичната отчетност на БНБ .....	42
1.3.8.	Допълнителни показатели към аналитичната отчетност на други парично-финансови институции .....	43
1.4.	Секторни отчетности на парично-финансовите институции .....	45
1.4.1.	Секторна месечна отчетност на БНБ към юни 2009 г. ....	45
1.4.2.	Секторна месечна отчетност на други парично-финансови институции към юни 2009 г. ....	48
1.5.	Парични агрегати .....	51
1.5.1.	Парични агрегати по дефиниция на Европейската централна банка .....	51
1.5.2.	Източници на паричните агрегати по дефиниция на Европейската централна банка .....	52
1.6.	Баланс и отчет за доходите на банковата система .....	53
1.6.1.	Баланс на банковата система към 31 март 2009 г. ....	53
1.6.2.	Отчет за доходите на банковата система към 31 март 2009 г. ....	55
1.6.3.	Баланс на банковата система към 30 юни 2009 г. ....	57
1.6.4.	Отчет за доходите на банковата система към 30 юни 2009 г. ....	59
1.7.	Разпределение на банките по групи .....	61
1.8.	Капиталова адекватност на банките към 30 юни 2009 г. (съгласно Наредба № 8 на БНБ) .....	62
1.9.	Ликвидност на банките към 30 юни 2009 г. (съгласно Наредба № 11 на БНБ) .....	63
1.10.	Баланси и отчети за доходите на банките по групи .....	64
1.10.1.	Баланс на банките от първа група към 30 юни 2009 г. ....	64
1.10.2.	Отчет за доходите на банките от първа група към 30 юни 2009 г. ....	66
1.10.3.	Баланс на банките от втора група към 30 юни 2009 г. ....	68
1.10.4.	Отчет за доходите на банките от втора група към 30 юни 2009 г. ....	70
1.10.5.	Баланс на банките от трета група към 30 юни 2009 г. ....	72
1.10.6.	Отчет за доходите на банките от трета група към 30 юни 2009 г. ....	74
1.11.	Отчети за класифицираните рискови експозиции и установените специфични провизии за кредитен риск на банковата система и на банките по групи (съгласно Наредба № 9 на БНБ) .....	76
1.11.1.	Отчет за класифицираните рискови експозиции и установените специфични провизии за кредитен риск на банковата система към 30 юни 2009 г. ....	76

1.11.2. Отчет за класифицираните рискови експозиции и установените специфични провизии за кредитен риск на банките от първа група към 30 юни 2009 г. ....	77
1.11.3. Отчет за класифицирани рискови експозиции и установени специфични провизии за кредитен риск на банките от втора група към 30 юни 2009 г. ....	78
1.12. Междубанков паричен пазар .....	79
1.13. Валутен пазар .....	79
1.14. Купена и продадена налична валута (подразделения на еврото) от регионалните касови подразделения на БНБ .....	80
1.15. Основен лихвен процент .....	80
1.16. Лихвени проценти по нов бизнес по кредити, различни от овърдрафт, по период на първоначално фиксиране на лихвения процент .....	81
1.17. Обеми по нов бизнес по кредити, различни от овърдрафт, по период на първоначално фиксиране на лихвения процент .....	82
1.18. Лихвени проценти по салда по кредити .....	83
1.19. Обеми по салда по кредити .....	84
1.20. Лихвени проценти по нов бизнес по депозити с договорен матуритет .....	85
1.21. Обеми по нов бизнес по депозити с договорен матуритет .....	85
1.22. Лихвени проценти по салда по депозити .....	86
1.23. Обеми по салда по депозити .....	86
1.24. Доходност на ДЦК .....	87
1.25. Индекси на междубанковия пазар .....	87
1.26. Лихвен диференциал между основния лихвен процент и месечния ЛИБОР за еврото .....	88
1.27. Котировки на българските глобални облигации .....	88

## 2 Външен сектор

2.1. Платежен баланс .....	89
2.2. Износ и внос .....	92
2.2.1. Износ. Начин на използване, 2009 г. ....	92
2.2.2. Износ. Начин на използване, 2008 г. ....	93
2.2.3. Внос. Начин на използване, 2009 г. ....	94
2.2.4. Внос. Начин на използване, 2008 г. ....	95
2.2.5. Износ по основни търговски партньори и региони, 2009 г. ....	96
2.2.6. Износ по основни търговски партньори и региони, 2008 г. ....	97
2.2.7. Внос по основни търговски партньори и региони, 2009 г. ....	98
2.2.8. Внос по основни търговски партньори и региони, 2008 г. ....	99
2.3. Брутен външен дълг .....	100
2.3.1. Брутен външен дълг за 2009 г. ....	100
2.3.2. Брутен външен дълг за 2008 г. ....	101
2.4. Получени нови кредити и депозити .....	102
2.4.1. Получени нови кредити и депозити през 2009 г. ....	102
2.4.2. Получени нови кредити и депозити през 2008 г. ....	103
2.5. Обслужване на brutния външен дълг .....	104
2.5.1. Обслужване на brutния външен дълг, 2009 г. ....	104

2.5.2.	Обслужване на brutния външен дълг, 2008 г. ....	106
2.6.	Дългови индикатори .....	111
2.7.	Международна инвестиционна позиция на България .....	112
2.8.	Рамка на международните резерви и ликвидност в чуждестранна валута .....	113
2.8.1.	Част I. Официални резервни активи и други активи в чуждестранна валута (приблизителна пазарна стойност) .....	113
2.8.2.	Част II. Безусловно изтичане на активи в чуждестранна валута (номинална стойност) през следващите 12 месеца .....	114
2.8.3.	Част III. Условно изтичане на активи в чуждестранна валута (номинална стойност) през следващите 12 месеца .....	116
2.8.4.	Част IV. Допълнителни показатели .....	122
2.9.	Централни курсове на някои основни валути .....	123
2.10.	Валутен курс на лева към щатския долар .....	123

## 3

### Фискален сектор

3.1.	Консолидиран държавен бюджет .....	124
3.2.	Изпълнение на републиканския бюджет .....	124
3.3.	Вътрешен държавен дълг .....	125

## 4

### Реален сектор

4.1.	БВП по компоненти на крайното търсене .....	126
4.2.	БВП по икономически сектори .....	126
4.3.	Икономическа активност .....	127
4.3.1.	Наети по трудово правоотношение .....	127
4.3.2.	Безработица .....	127
4.4.	Средна месечна работна заплата на наетите по трудово правоотношение .....	128
4.5.	Изменение на потребителските цени .....	128

# 1 Финансов сектор

## 1.1. БАЛАНС НА УПРАВЛЕНИЕ „ЕМИСИОННО“ НА БНБ

	31.VII.2008	29.VIII.2008	30.IX.2008	31.X.2008	28.XI.2008	30.XII.2008	30.I.2009	27.II.2009	31.III.2009	30.IV.2009	30.V.2009	30.VI.2009	31.VII.2009	(хил. лв.)
<b>АКТИВИ</b>	<b>26 683 569</b>	<b>28 119 197</b>	<b>28 793 812</b>	<b>27 757 873</b>	<b>28 008 918</b>	<b>24 864 756</b>	<b>23 709 716</b>	<b>23 495 526</b>	<b>23 111 023</b>	<b>23 062 887</b>	<b>23 044 515</b>	<b>23 265 337</b>	<b>22 905 245</b>	
1. Парични средства и предоставени депозити в чуждестранна валута	2 598 102	3 150 783	1 923 330	3 108 550	3 587 209	2 655 053	3 555 963	3 283 803	3 527 351	2 278 771	2 758 006	2 832 631	2 289 846	
2. Монетарно злато и други инструменти в злато	1 462 149	1 422 503	1 492 781	1 433 367	1 587 836	1 536 815	1 790 116	1 870 104	1 736 468	1 677 934	1 740 410	1 676 502	1 669 499	
3. Инвестиции в ценни книжа	22 623 318	23 545 911	25 377 701	23 215 956	22 833 873	20 672 888	18 363 638	18 341 619	17 847 204	19 106 182	18 546 099	18 756 204	18 945 900	
<b>ПАСИВИ</b>	<b>26 683 569</b>	<b>28 119 197</b>	<b>28 793 812</b>	<b>27 757 873</b>	<b>28 008 918</b>	<b>24 864 756</b>	<b>23 709 716</b>	<b>23 495 526</b>	<b>23 111 023</b>	<b>23 062 887</b>	<b>23 044 515</b>	<b>23 265 337</b>	<b>22 905 245</b>	
1. Банкноти и монети в обращение	8 297 946	8 521 749	8 511 054	8 461 927	8 370 286	9 179 414	8 213 442	8 083 628	7 799 032	7 976 849	7 760 332	7 809 780	7 871 461	
2. Задължения към банки	5 895 029	6 241 428	6 291 900	4 973 997	5 550 138	5 006 376	3 940 845	4 105 375	4 124 738	4 180 997	4 240 138	4 425 968	4 473 836	
3. Задължения към правителството и бюджетни организации	9 723 858	10 575 752	11 026 850	11 227 138	10 732 952	7 291 573	7 784 448	7 513 309	7 185 754	7 466 426	7 398 768	7 440 333	6 966 668	
4. Задължения към други депозанти	259 422	238 073	241 648	271 323	281 593	289 902	353 271	413 675	522 616	374 477	447 892	474 369	434 260	
5. Депозит на управление „Банково“	2 507 314	2 542 195	2 722 360	2 823 488	3 073 949	3 097 491	3 417 711	3 379 539	3 478 883	3 064 138	3 197 385	3 114 887	3 159 020	

Източник: БНБ.

## 1.2. БАЛАНС НА УПРАВЛЕНИЕ „БАНКОВО“ НА БНБ

	31.VII.2008	29.VIII.2008	30.IX.2008	31.X.2008	28.XI.2008	30.XII.2008	30.I.2009	27.II.2009	31.III.2009	30.IV.2009	30.V.2009	30.VI.2009	31.VII.2009	(хил. лв.)
<b>АКТИВИ</b>	<b>3 999 523</b>	<b>4 065 318</b>	<b>4 273 263</b>	<b>4 467 720</b>	<b>4 735 124</b>	<b>4 677 801</b>	<b>5 117 454</b>	<b>5 075 840</b>	<b>5 134 568</b>	<b>4 730 493</b>	<b>4 829 252</b>	<b>4 748 572</b>	<b>4 799 177</b>	
1. Злато и други благородни метали	23 014	22 050	22 089	20 912	23 083	22 302	18 892	27 064	25 359	24 539	25 376	24 507	24 378	
2. Вземания от правителството на Република България	0	0	0	0	0	0	0	0	0	0	0	0	0	
3. Капиталови инвестиции и квота в МВФ	1 339 841	1 371 962	1 399 491	1 491 767	1 500 338	1 410 686	1 488 984	1 484 628	1 440 714	1 446 456	1 410 645	1 410 735	1 411 292	
4. Дълготрайни материални и нематериални активи	123 058	122 949	122 911	125 907	131 171	135 464	171 723	173 226	175 663	180 705	181 744	185 654	193 443	
5. Други активи	6 296	6 162	6 412	5 646	6 583	11 858	20 144	11 383	13 949	14 655	14 102	12 789	11 044	
6. Депозит на управление „Емисионно“	2 507 314	2 542 195	2 722 360	2 823 488	3 073 949	3 097 491	3 417 711	3 379 539	3 478 883	3 064 138	3 197 385	3 114 887	3 159 020	
<b>ПАСИВИ</b>	<b>3 999 523</b>	<b>4 065 318</b>	<b>4 273 263</b>	<b>4 467 720</b>	<b>4 735 124</b>	<b>4 677 801</b>	<b>5 117 454</b>	<b>5 075 840</b>	<b>5 134 568</b>	<b>4 730 493</b>	<b>4 829 252</b>	<b>4 748 572</b>	<b>4 799 177</b>	
1. Кредити от МВФ	0	0	0	0	0	0	0	0	0	0	0	0	0	
2. Задължения към международни финансови институции	1 232 246	1 264 308	1 291 882	1 384 055	1 392 683	1 302 601	1 380 921	1 376 633	1 332 714	1 338 440	1 302 934	1 303 086	1 303 605	
3. Други пасиви	6 451	7 618	10 270	32 415	21 301	9 249	7 701	36 583	14 390	11 760	75 643	14 077	9 662	
<b>Всичко задължения</b>	<b>1 238 697</b>	<b>1 271 926</b>	<b>1 302 152</b>	<b>1 416 470</b>	<b>1 413 984</b>	<b>1 311 850</b>	<b>1 388 622</b>	<b>1 413 216</b>	<b>1 347 104</b>	<b>1 350 200</b>	<b>1 378 577</b>	<b>1 317 163</b>	<b>1 313 267</b>	
4. Основен капитал	20 000	20 000	20 000	20 000	20 000	20 000	20 000	20 000	20 000	20 000	20 000	20 000	20 000	
5. Резерви	2 358 664	2 339 738	2 454 546	2 461 121	2 681 881	2 647 641	2 948 199	2 840 322	2 916 715	3 143 271	3 151 632	3 095 342	3 111 102	
6. Неразпределена печалба	382 162	433 654	496 565	570 129	619 259	698 310	760 633	802 302	850 749	217 022	279 043	316 067	354 808	
<b>Всичко собствен капитал</b>	<b>2 760 826</b>	<b>2 793 392</b>	<b>2 971 111</b>	<b>3 051 250</b>	<b>3 321 140</b>	<b>3 365 951</b>	<b>3 728 832</b>	<b>3 662 624</b>	<b>3 787 464</b>	<b>3 380 293</b>	<b>3 450 675</b>	<b>3 431 409</b>	<b>3 485 910</b>	

Източник: БНБ.

## 1.3. ПАРИЧЕН ОТЧЕТ И АНАЛИТИЧНИ ОТЧЕТНОСТИ

## 1.3.1. КРАТЪК ПАРИЧЕН ОТЧЕТ

	VI.2008	VII.2008	VIII.2008	IX.2008	X.2008	XI.2008	ХІІ.2008	I.2009	II.2009	III.2009	IV.2009	V.2009	VI.2009	(хилл. лв.)
Валутен курс: лв. за 1 ш. д.	1.24069	1.25285	1.32734	1.36743	1.53314	1.53676	1.38731	1.52608	1.54684	1.46966	1.47332	1.38731	1.38378	
лв. за 1 евро	1.95583	1.95583	1.95583	1.95583	1.95583	1.95583	1.95583	1.95583	1.95583	1.95583	1.95583	1.95583	1.95583	
<b>Чуждестранни активи</b>	<b>16 706 026</b>	<b>17 398 915</b>	<b>18 267 824</b>	<b>18 230 781</b>	<b>16 594 718</b>	<b>15 644 171</b>	<b>13 944 123</b>	<b>14 011 610</b>	<b>13 624 852</b>	<b>13 256 766</b>	<b>13 525 211</b>	<b>13 211 305</b>	<b>13 600 199</b>	
в левове	-28 594	-914	-200 165	-47 985	-1 458 341	-1 572 347	-1 355 246	-1 405 201	-1 143 208	-1 211 470	-1 079 574	-1 206 554	-1 138 272	
в чуждестранна валута	16 734 620	17 399 829	18 467 989	18 278 766	18 053 059	17 216 518	15 299 369	15 416 811	14 768 060	14 468 236	14 604 785	14 417 859	14 738 471	
Чуждестранни активи	33 204 291	33 813 050	36 011 126	36 105 568	35 400 452	35 112 588	32 538 555	32 034 206	31 706 148	30 585 465	30 839 318	30 761 797	30 921 468	
в левове	655 760	1 576 588	1 609 600	1 674 518	816 180	840 281	791 030	835 651	901 395	944 728	918 094	903 794	932 629	
в чуждестранна валута	32 548 531	32 236 462	34 401 526	34 431 050	34 584 272	34 272 307	31 747 523	31 198 555	30 804 753	29 640 737	29 921 224	29 858 003	29 988 839	
Минус: чуждестранни пасиви	16 498 265	16 414 135	17 743 302	17 874 787	18 805 734	19 468 417	18 594 432	18 022 596	18 081 296	17 328 699	17 314 107	17 550 492	17 321 269	
в левове	684 354	1 577 502	1 809 765	1 722 503	2 274 521	2 412 628	2 146 276	2 240 852	2 044 603	2 156 198	1 997 668	2 110 348	2 070 901	
в чуждестранна валута	15 813 911	14 836 633	15 933 537	16 152 284	16 531 213	17 055 789	16 448 156	15 781 744	16 036 693	15 172 501	15 316 439	15 440 144	15 250 368	
<b>Чуждестранни активи</b>	<b>38 429 487</b>	<b>39 145 968</b>	<b>39 132 929</b>	<b>39 692 013</b>	<b>40 331 963</b>	<b>40 942 148</b>	<b>44 755 829</b>	<b>44 472 376</b>	<b>44 933 108</b>	<b>45 500 392</b>	<b>44 914 118</b>	<b>45 527 690</b>	<b>45 576 324</b>	
ВЪТРЕШЕН КРЕДИТ	38 473 002	39 257 308	39 384 252	39 989 611	40 581 856	41 414 742	44 533 093	44 363 155	44 926 659	45 327 520	45 239 334	45 430 536	45 538 605	
в левове	14 770 676	15 040 192	14 116 737	14 252 617	14 129 720	14 399 417	16 958 609	16 272 610	16 656 613	16 985 808	16 950 035	17 405 883	17 575 305	
в чуждестранна валута	23 702 326	24 217 116	25 267 515	25 736 994	26 452 136	27 015 325	27 574 484	28 090 545	28 270 046	28 341 712	28 289 299	28 024 653	27 963 300	
ВЗЕМАНИЯ ОТ СЕКТОР ДЪРЖАВНО УПРАВЛЕНИЕ	-6 905 942	-7 421 112	-8 271 610	-8 616 260	-8 726 677	-8 228 758	-5 175 158	-5 547 673	-5 041 000	-4 736 805	-5 109 296	-4 914 430	-4 941 073	
в левове	-6 247 173	-6 320 120	-7 152 022	-7 520 756	-7 661 970	-7 383 808	-4 530 693	-5 141 869	-4 669 759	-4 400 288	-4 505 529	-4 178 561	-4 980 332	
в чуждестранна валута	-658 769	-1 100 992	-1 119 588	-1 095 504	-1 064 707	-844 950	-644 465	-405 804	-371 241	-336 517	-603 767	-735 869	-960 741	
ВЗЕМАНИЯ ОТ НЕПРАВИТЕЛСТВЕНИЯ СЕКТОР	45 378 944	46 678 420	47 655 862	48 605 871	49 308 533	49 643 500	49 708 251	49 910 828	49 967 659	50 064 325	50 348 630	50 344 966	50 479 678	
в левове	21 017 849	21 360 312	21 268 759	21 773 373	21 791 690	21 783 225	21 489 302	21 414 479	21 326 372	21 386 096	21 455 564	21 584 444	21 555 637	
в чуждестранна валута	24 361 095	25 318 108	26 387 103	26 832 498	27 516 843	27 860 275	28 218 949	28 496 349	28 641 287	28 678 229	28 893 066	28 760 522	28 924 041	
ДЪЛГОТРАЙНИ АКТИВИ	2 324 448	2 365 297	2 402 359	2 456 964	2 498 355	2 531 324	2 600 617	2 654 587	2 675 448	2 687 714	2 710 888	2 716 300	2 744 235	
ДРУГИ ПОЗИЦИИ (НЕТО)	-2 367 963	-2 476 637	-2 653 682	-2 754 562	-2 748 248	-3 003 918	-2 377 881	-2 545 366	-2 668 999	-2 514 842	-3 056 104	-2 619 146	-2 706 516	
в левове	-1 896 582	-1 891 528	-2 119 872	-2 076 465	-2 097 639	-2 176 574	-1 989 210	-2 083 282	-2 223 039	-2 063 691	-2 164 564	-2 182 124	-2 198 344	
в чуждестранна валута	-471 381	-585 109	-533 810	-678 097	-650 609	-827 344	-388 671	-462 084	-445 960	-451 151	-871 540	-437 022	-508 172	
<b>ШИРОКИ ПАРИ МЗ</b>	<b>43 964 787</b>	<b>45 039 815</b>	<b>45 715 629</b>	<b>45 690 405</b>	<b>44 602 714</b>	<b>43 928 214</b>	<b>45 777 830</b>	<b>45 020 168</b>	<b>44 864 582</b>	<b>44 891 924</b>	<b>45 022 782</b>	<b>45 162 487</b>	<b>45 536 119</b>	
ПАРИ М1	20 326 698	20 832 405	20 821 980	20 525 109	19 791 498	19 245 315	19 866 626	18 645 380	17 937 870	17 749 776	17 512 478	17 554 463	17 909 527	
Пари извън ПФИ	7 364 333	7 575 791	7 757 737	7 745 399	7 699 240	7 582 766	8 029 165	7 432 972	7 283 702	7 023 164	7 063 865	6 961 122	7 012 154	
Овърнайг-депозити	12 962 365	13 256 614	13 064 243	12 779 710	12 092 258	11 662 549	11 837 461	11 212 408	10 654 168	10 726 612	10 448 613	10 593 341	10 897 373	
в левове	8 401 734	8 696 131	8 647 854	8 597 485	7 989 116	7 941 724	8 394 204	7 985 876	7 430 519	7 368 972	7 245 203	7 442 401	7 572 856	
в чуждестранна валута	4 560 631	4 560 483	4 416 389	4 182 225	4 103 142	3 720 825	3 443 257	3 226 532	3 223 649	3 357 640	3 203 410	3 150 940	3 324 517	
ПАРИ М2 (М1 + КВАЗИПАРИ)	43 928 875	45 009 305	45 670 146	45 631 750	44 509 088	43 832 879	45 687 924	44 972 382	44 804 876	44 841 866	44 984 376	45 124 829	45 497 314	
КВАЗИПАРИ	23 602 177	24 176 900	24 848 166	25 106 641	24 717 590	24 581 564	25 821 298	26 867 006	27 092 090	27 471 898	27 570 366	27 587 787	27 587 787	
Депозити с договорен матуритет до 2 години	19 393 532	19 766 083	20 338 625	20 518 116	20 092 645	20 048 716	21 394 403	22 040 146	22 646 595	22 943 066	23 354 662	23 506 892	23 590 277	
в левове	8 467 043	8 678 737	8 868 847	8 947 818	8 556 895	8 293 771	9 066 101	9 182 246	9 540 105	9 735 733	9 734 365	9 769 827	9 515 407	
в чуждестранна валута	10 926 489	11 087 346	11 469 778	11 570 298	11 535 750	11 754 945	12 328 302	12 857 900	13 106 490	13 207 333	13 620 297	13 737 065	14 074 870	
Депозити, договорени за ползване след предизвестие, до 3 месеца	4 208 645	4 410 817	4 509 541	4 588 525	4 624 945	4 538 848	4 426 895	4 286 856	4 220 411	4 149 024	4 117 236	4 063 474	3 997 510	
в левове	1 979 609	2 069 269	2 118 998	2 137 328	2 152 105	2 144 642	2 130 729	2 066 992	2 038 288	1 987 703	1 976 671	1 949 158	1 899 726	
в чуждестранна валута	2 229 036	2 341 548	2 390 543	2 451 197	2 472 840	2 394 206	2 296 166	2 219 864	2 182 123	2 161 321	2 140 565	2 114 316	2 097 784	

(продължава)



1.3.1. КРАТЪК ПАРИЧЕН ОТЧЕТ  
(продължение)

(хил. лв.)

	VI.2008	VII.2008	VIII.2008	IX.2008	X.2008	XI.2008	XII.2008	I.2009	II.2009	III.2009	IV.2009	V.2009	VI.2009
<b>ПАРИ М3 (M2+ТЪРГУЕМИ ИНСТРУМЕНТИ)</b>	43 964 787	45 039 815	45 715 629	45 690 405	44 602 714	43 928 214	45 777 830	45 020 168	44 864 582	44 891 924	45 022 782	45 162 487	45 536 119
Търгуеми инструменти (издадени дългови ценни книжа до 2 години + акции/дялове на ФПП + репо-сделки) в левове	35 912	30 510	45 483	58 655	93 626	95 335	89 906	47 786	59 706	50 058	38 406	37 658	38 805
в чуждестранна валута	16 833	16 469	31 376	42 050	82 940	84 770	82 391	47 177	59 089	45 560	35 014	34 835	34 477
в левове	19 079	14 041	14 107	16 605	10 686	10 565	7 515	609	617	4 498	3 392	2 823	4 328
<b>ДЪЛГОСРОЧНИ ПАСИВИ НА ПАРИЧНО-ФИНАНСОВИТЕ ИНСТИТУЦИИ</b>	<b>11 170 726</b>	<b>11 505 068</b>	<b>11 685 124</b>	<b>12 232 389</b>	<b>12 323 967</b>	<b>12 658 105</b>	<b>12 922 122</b>	<b>13 463 818</b>	<b>13 693 378</b>	<b>13 865 234</b>	<b>13 416 547</b>	<b>13 576 508</b>	<b>13 640 404</b>
Депозити с договорен матуритет над 2 години и депозити, договорени за ползване след предизвестие, над 3 месеца в левове	1 479 264	1 490 808	1 492 216	1 617 728	1 584 037	1 541 803	1 465 405	1 458 415	1 428 957	1 385 190	1 383 940	1 296 485	1 295 188
в левове	462 914	458 312	445 140	556 984	522 518	515 657	463 454	447 750	432 247	424 722	416 905	411 379	424 321
в чуждестранна валута	1 016 350	1 032 496	1 047 076	1 060 744	1 061 519	1 026 146	1 001 951	1 010 665	996 710	960 468	967 035	885 106	870 867
Издадени дългови ценни книжа над 2 години в левове	113 485	111 071	109 513	109 178	114 639	120 677	118 605	125 234	125 144	125 089	119 560	110 087	111 071
в левове	42 011	36 143	36 142	36 133	36 135	33 436	33 429	33 429	33 192	33 192	33 192	33 192	34 168
в чуждестранна валута	71 474	74 928	73 371	73 045	78 504	87 241	85 176	91 805	91 952	91 897	86 368	76 895	76 903
Капитал и резерви	9 577 977	9 903 189	10 083 395	10 505 483	10 625 291	10 995 625	11 338 112	11 880 169	12 139 277	12 354 955	11 913 047	12 169 936	12 234 145

Източници: БНБ и други ПФИ.

## 1.3.2. ПОДРОБЕН ПАРИЧЕН ОТЧЕТ

	VI.2008	VII.2008	VIII.2008	IX.2008	X.2008	XI.2008	XII.2008	I.2009	II.2009	III.2009	IV.2009	V.2009	VI.2009	(ХИЛ. ЛВ.)
Валутен курс: лв. за 1 щ. д.	1.24069	1.25285	1.32734	1.36743	1.53314	1.53676	1.38731	1.52608	1.54684	1.46966	1.47332	1.38731	1.38378	
лв. за 1 евро	1.95583	1.95583	1.95583	1.95583	1.95583	1.95583	1.95583	1.95583	1.95583	1.95583	1.95583	1.95583	1.95583	
<b>НЕТНИ ЧУЖДЕСТРАННИ АКТИВИ</b>	<b>16 706 026</b>	<b>17 398 915</b>	<b>18 267 824</b>	<b>18 230 781</b>	<b>16 594 718</b>	<b>15 644 171</b>	<b>13 944 123</b>	<b>14 011 610</b>	<b>13 624 852</b>	<b>13 256 766</b>	<b>13 525 211</b>	<b>13 211 305</b>	<b>13 600 199</b>	
Чуждестранни активи	33 204 291	33 813 050	36 011 126	36 105 568	35 400 452	35 112 588	32 534 555	32 034 206	31 706 148	30 585 465	30 839 318	30 761 797	30 921 468	
Каса в чуждестранна валута	512 838	496 880	496 880	492 705	575 101	561 376	641 523	589 826	520 727	552 301	591 045	613 016	644 872	
в т.ч. в евро	400 866	405 586	383 360	365 314	421 906	410 891	509 858	441 818	379 185	423 743	455 709	484 209	511 010	
Депозити	8 350 982	7 322 309	8 617 156	6 763 449	8 390 062	8 354 830	7 925 856	9 471 115	9 031 538	8 450 078	7 488 119	7 986 468	7 939 019	
в левове	158 449	992 767	1 038 192	1 062 350	213 675	226 743	192 183	248 863	254 247	269 300	245 287	222 076	246 853	
в чуждестранна валута	8 192 533	6 329 542	7 578 964	5 701 099	8 176 387	8 128 087	7 733 673	9 222 252	8 777 291	8 180 778	7 242 832	7 764 392	7 692 166	
в т.ч. в евро	6 950 856	4 643 036	6 020 903	4 711 412	7 081 842	7 239 943	6 756 423	8 399 594	7 930 112	7 406 096	6 504 295	6 996 185	6 750 977	
Репоз-делки	15 062	13 888	28 373	19 559	20 191	20 581	9 850	216	213	211	211	211	210	
в левове	15 062	13 888	28 373	19 559	20 191	20 581	9 850	216	213	212	211	211	210	
в чуждестранна валута	-	-	-	-	-	-	-	-	-	-	-	-	-	
в т.ч. в евро	-	-	-	-	-	-	-	-	-	-	-	-	-	
Кредити	631 898	682 711	654 238	639 189	667 580	611 459	611 480	606 409	597 909	615 713	609 467	588 427	586 553	
в левове	30 335	74 598	47 647	56 397	47 149	47 058	46 586	45 454	51 097	50 255	48 880	50 105	51 844	
в чуждестранна валута	601 563	608 113	606 591	582 792	620 431	564 401	564 894	560 955	546 812	565 458	560 587	538 322	534 709	
в т.ч. в евро	457 977	466 692	473 321	452 292	458 850	427 222	432 087	431 206	426 580	431 563	431 117	418 199	410 768	
Ценни книжа, различни от акции	21 730 378	23 324 920	24 267 819	26 162 715	23 763 395	23 413 433	21 228 863	19 054 778	19 147 075	18 692 571	19 977 757	19 341 271	19 582 517	
в левове	451 914	495 335	495 388	536 212	535 165	545 899	542 411	541 118	595 838	624 961	623 716	631 402	631 722	
в чуждестранна валута	21 278 464	22 829 585	23 772 431	25 626 503	23 228 230	22 867 534	20 686 452	18 513 660	18 551 237	18 067 610	19 354 041	18 709 869	18 948 795	
в т.ч. в евро	21 130 490	22 689 774	23 631 432	25 013 266	22 539 787	22 323 708	20 310 234	18 177 853	18 209 718	17 748 856	19 034 138	18 350 156	18 785 051	
Акции и други капиталови инструменти	86 284	86 701	88 450	95 706	96 073	96 340	96 667	96 730	97 078	96 714	99 025	98 834	98 793	
в левове	86 284	86 701	88 450	95 706	96 073	96 340	96 667	96 730	97 078	96 714	99 025	98 834	98 793	
в чуждестранна валута	62 880	63 135	64 952	72 640	72 504	72 098	72 093	71 975	71 972	71 970	73 988	73 992	74 052	
в т.ч. в евро	1 542 681	1 538 234	1 500 756	1 572 851	1 518 983	1 674 107	1 617 021	1 874 530	1 953 815	1 817 032	1 758 503	1 818 158	1 753 978	
Монетарно злато и притежавани СТП*	334 168	310 847	357 454	359 394	369 067	380 462	407 295	340 602	357 793	360 844	315 191	315 412	315 526	
в левове	334 168	310 847	357 454	359 394	369 067	380 462	407 295	340 602	357 793	360 844	315 191	315 412	315 526	
в чуждестранна валута	334 047	310 572	357 273	358 797	368 260	379 650	406 207	339 024	355 575	358 290	312 142	311 749	311 583	
в т.ч. в евро	16 498 265	16 414 135	17 743 302	17 874 787	18 805 734	19 468 417	18 594 432	18 022 596	18 081 296	17 328 699	17 314 107	17 550 492	17 321 269	
Минус: чуждестранни пасиви	15 901 601	15 977 452	17 289 213	17 661 062	18 481 804	19 017 868	18 216 499	17 666 174	17 724 642	16 934 774	16 953 110	17 155 112	16 857 001	
Депозити	677 827	1 571 983	1 804 118	1 716 856	2 268 877	2 406 980	2 140 518	2 235 283	2 039 021	2 150 689	1 992 159	2 104 839	2 065 372	
в левове	15 223 774	14 405 469	15 485 095	15 944 206	16 212 927	16 610 888	16 075 981	15 430 891	15 685 621	14 784 085	14 960 951	15 050 273	14 791 029	
в чуждестранна валута	14 943 020	14 153 991	15 067 775	15 557 802	15 730 876	16 176 955	15 510 713	14 932 957	15 198 768	14 309 032	14 466 693	14 599 520	14 352 946	
в т.ч. в евро	315 913	147 103	164 463	119 456	235 077	365 950	293 214	271 889	272 105	309 447	280 035	311 103	379 967	
Репоз-делки	315 913	147 103	164 463	119 456	235 077	365 950	293 214	271 889	272 105	309 447	280 035	311 103	379 967	
в левове	315 913	147 103	164 463	119 456	235 077	365 950	293 214	271 889	272 105	309 447	280 035	311 103	379 967	
в чуждестранна валута	315 913	147 103	164 463	119 456	231 890	362 119	292 104	270 821	271 177	308 198	276 794	308 328	372 218	
в т.ч. в евро	280 751	289 580	289 626	94 269	88 853	84 599	84 719	84 533	84 549	84 478	80 962	84 277	84 301	
Кредити**	6 527	5 519	5 647	5 648	5 644	5 648	5 758	5 569	5 582	5 509	5 509	5 509	5 529	
Ценни книжа***	274 224	284 061	283 979	88 622	83 209	78 951	78 961	78 964	78 967	78 969	75 453	78 768	78 772	
в левове	274 224	284 061	283 979	88 622	83 209	78 951	78 961	78 964	78 967	78 969	75 453	78 768	78 772	
в чуждестранна валута	-	-	-	-	-	-	-	-	-	-	-	-	-	
в т.ч. в евро	-	-	-	-	-	-	-	-	-	-	-	-	-	

(продължава)

1.3.2. ПОДРОБЕН ПАРИЧЕН ОТЧЕТ  
(продължение)

(хил. лв.)

	VI.2008	VII.2008	VIII.2008	IX.2008	X.2008	XI.2008	XII.2008	I.2009	II.2009	III.2009	IV.2009	V.2009	VI.2009
Задължения по лихви	-	-	-	-	-	-	-	-	-	-	-	-	-
в левове	-	-	-	-	-	-	-	-	-	-	-	-	-
в чуждестранна валута	-	-	-	-	-	-	-	-	-	-	-	-	-
в т.ч. в евро	-	-	-	-	-	-	-	-	-	-	-	-	-
<b>НЕТНИ ВЪТРЕШНИ АКТИВИ</b>	<b>38 429 487</b>	<b>39 145 968</b>	<b>39 132 929</b>	<b>39 692 013</b>	<b>40 331 963</b>	<b>40 942 148</b>	<b>44 755 829</b>	<b>44 472 376</b>	<b>44 933 108</b>	<b>45 500 392</b>	<b>44 914 118</b>	<b>45 527 690</b>	<b>45 576 324</b>
<b>ВЪТРЕШЕН КРЕДИТ</b>	<b>38 473 002</b>	<b>39 257 308</b>	<b>39 384 252</b>	<b>39 989 611</b>	<b>40 581 856</b>	<b>41 414 742</b>	<b>44 533 093</b>	<b>44 363 155</b>	<b>44 926 659</b>	<b>45 327 520</b>	<b>45 239 334</b>	<b>45 430 536</b>	<b>45 538 605</b>
<b>ВЗЕМАНИЯ ОТ СЕКТОР ДЪРЖАВНО УПРАВЛЕНИЕ</b>	<b>-6 905 942</b>	<b>-7 421 112</b>	<b>-8 271 610</b>	<b>-8 616 260</b>	<b>-8 726 677</b>	<b>-8 228 738</b>	<b>-5 175 158</b>	<b>-5 547 673</b>	<b>-5 041 000</b>	<b>-4 736 805</b>	<b>-5 109 296</b>	<b>-4 914 430</b>	<b>-4 941 073</b>
Централно държавно управление (нето)	-7 113 464	-7 631 118	-8 483 814	-8 823 301	-8 937 690	-8 441 405	-5 403 599	-5 773 071	-5 267 054	-4 961 929	-5 343 358	-5 154 551	-5 179 936
Вземания	2 945 010	2 926 413	2 935 357	2 967 094	3 012 882	2 985 308	2 949 446	2 965 607	2 964 491	2 956 727	2 939 670	2 867 064	2 841 349
ДЦК	2 944 516	2 925 880	2 934 596	2 966 599	3 012 386	2 985 276	2 949 422	2 965 583	2 964 379	2 956 703	2 938 786	2 866 975	2 841 321
в левове	1 507 111	1 461 048	1 445 361	1 457 594	1 436 564	1 434 955	1 448 323	1 388 728	1 349 096	1 353 751	1 352 470	1 322 847	1 305 919
в чуждестранна валута	1 437 405	1 464 832	1 489 235	1 509 005	1 575 822	1 550 321	1 501 099	1 576 855	1 615 283	1 602 952	1 586 316	1 544 128	1 535 402
в т.ч. в евро	962 713	975 992	970 183	973 669	1 003 966	966 566	971 646	997 517	1 014 953	1 017 407	1 007 188	1 009 309	1 004 839
Репозитиви	-	-	-	-	-	-	-	-	-	-	-	-	-
в левове	-	-	-	-	-	-	-	-	-	-	-	-	-
в чуждестранна валута	-	-	-	-	-	-	-	-	-	-	-	-	-
в т.ч. в евро	-	-	-	-	-	-	-	-	-	-	-	-	-
Кредити	494	533	761	495	496	32	24	24	112	24	884	89	28
в левове	490	532	761	491	489	18	18	21	103	20	23	86	21
в чуждестранна валута	4	1	-	4	7	14	6	3	9	4	861	3	7
в т.ч. в евро	4	1	-	4	7	14	6	3	9	4	861	3	7
Минус: задължения	10 058 474	10 557 531	11 419 171	11 790 395	11 950 572	11 426 713	8 353 045	8 738 678	8 231 545	7 918 656	8 283 028	8 021 615	8 021 285
Депозити	10 058 474	10 557 531	11 419 171	11 790 395	11 950 572	11 426 713	8 353 045	8 738 678	8 231 545	7 918 656	8 283 028	8 021 615	8 021 285
в левове	7 881 591	7 909 106	8 722 334	9 103 412	9 224 227	8 945 786	6 123 685	6 672 514	6 158 670	5 893 026	5 997 059	5 640 488	5 426 031
в чуждестранна валута	2 176 883	2 648 425	2 696 837	2 686 983	2 726 345	2 480 927	2 229 360	2 066 164	2 072 875	2 025 630	2 285 969	2 381 127	2 595 254
в т.ч. в евро	2 128 952	2 150 645	2 168 571	2 142 130	2 114 053	2 036 674	1 950 586	1 831 474	1 834 517	1 799 470	2 058 239	2 111 520	2 316 921
Репозитиви	-	-	-	-	-	-	-	-	-	-	-	-	-
в левове	-	-	-	-	-	-	-	-	-	-	-	-	-
в чуждестранна валута	-	-	-	-	-	-	-	-	-	-	-	-	-
в т.ч. в евро	-	-	-	-	-	-	-	-	-	-	-	-	-
Местно държавно управление и СОФ	207 522	210 006	212 204	207 041	211 013	212 647	228 441	225 398	226 054	225 124	234 062	240 121	238 863
Ценни книжа, различни от акции	55 250	57 235	57 227	53 337	56 231	56 206	56 156	56 144	57 944	57 907	57 943	63 952	63 891
в левове	6 232	6 228	6 232	6 163	6 109	6 100	6 057	6 053	4 860	4 823	4 859	4 854	4 793
в чуждестранна валута	49 018	51 007	50 995	47 174	50 122	50 106	50 099	50 091	53 084	53 084	53 084	59 098	59 098
в т.ч. в евро	49 018	51 007	50 995	47 174	50 122	50 106	50 099	50 091	53 084	53 084	53 084	59 098	59 098
Репозитиви	-	-	1 095	1 095	2 249	2 264	2 271	2 273	2 279	2 283	2 286	2 288	-
в левове	-	-	-	-	-	-	-	-	-	-	-	-	-
в чуждестранна валута	-	-	1 095	1 095	2 249	2 264	2 271	2 273	2 279	2 283	2 286	2 288	-
в т.ч. в евро	-	-	1 095	1 095	2 249	2 264	2 271	2 273	2 279	2 283	2 286	2 288	-
Кредити	152 272	152 771	153 882	152 609	152 533	154 177	170 014	166 981	165 831	164 934	173 833	173 881	174 972
в левове	120 585	121 178	117 958	118 408	119 095	120 905	138 594	135 843	134 852	134 144	134 178	134 140	134 966
в чуждестранна валута	31 687	31 593	35 924	34 201	33 438	33 272	31 420	31 138	30 979	30 790	39 655	39 741	40 006
в т.ч. в евро	31 687	31 593	35 924	34 201	33 438	33 272	31 420	31 138	30 979	30 790	39 655	39 741	40 006

(продължава)

1.3.2. ПОДРОБЕН ПАРИЧЕН ОТЧЕТ  
(продължение)

(хил. лв.)

	VI.2008	VII.2008	VIII.2008	IX.2008	X.2008	XI.2008	XII.2008	I.2009	II.2009	III.2009	IV.2009	V.2009	VI.2009
<b>ВЗЕМАНИЯ ОТ НЕПРАВИТЕЛСТВЕНИЯ СЕКТОР</b>													
Нефинансови предприятия	45 378 944	46 678 420	47 655 862	48 605 871	49 308 533	49 643 500	49 708 251	49 910 828	49 967 659	50 064 325	50 348 630	50 344 966	50 479 678
Репоз-сделки	28 195 903	29 044 711	29 728 033	30 243 311	30 536 148	30 708 605	30 651 451	30 910 394	30 958 180	30 817 533	31 054 415	30 834 929	30 859 032
в левове	56 814	56 031	49 791	109 129	95 890	93 572	13 504	31 681	32 295	26 781	27 067	22 810	16 486
в чуждестранна валута	34 994	34 283	22 699	82 012	81 769	81 535	8 313	14 144	14 737	8 492	8 755	8 636	8 526
в т.ч. в евро	21 820	21 748	27 092	27 117	14 121	12 037	5 191	17 537	17 558	17 996	18 018	13 897	7 684
Кредити	27 665 490	28 522 660	29 211 516	29 706 102	30 022 133	30 208 636	30 242 274	30 484 572	30 533 887	30 404 259	30 639 311	30 421 590	30 458 252
в левове	8 134 870	8 263 515	8 158 193	8 437 505	8 368 303	8 409 651	8 301 365	8 294 439	8 244 576	8 105 149	8 167 718	8 093 442	8 056 597
в чуждестранна валута	19 530 620	20 259 145	21 053 323	21 268 597	21 653 830	21 798 985	21 940 909	22 190 133	22 289 311	22 299 137	22 471 593	22 328 148	22 401 655
в т.ч. в евро	19 147 941	19 834 813	20 309 596	20 427 267	20 763 153	20 878 323	21 134 320	21 287 641	21 401 569	21 465 778	21 618 140	21 540 111	21 632 199
Цени книжа, различни от акции	332 662	328 223	326 797	294 651	290 389	281 898	274 427	274 989	273 930	269 798	269 127	268 157	262 150
в левове	36 254	37 643	37 950	37 975	37 378	30 091	29 308	28 712	28 922	28 360	28 649	28 559	28 066
в чуждестранна валута	296 408	290 580	288 847	256 676	253 011	251 807	245 119	246 277	245 008	241 438	240 478	239 598	234 084
в т.ч. в евро	285 862	279 931	277 565	245 052	239 979	238 744	233 309	233 287	231 841	228 926	227 934	227 787	222 304
Акции и други капиталови инструменти	140 937	137 797	139 929	133 429	127 736	124 499	121 246	119 152	118 068	116 668	118 910	122 372	122 144
в левове	140 937	137 797	139 929	133 429	127 736	124 499	121 246	119 152	118 068	116 668	118 910	122 372	122 144
в чуждестранна валута	-	-	-	-	-	-	-	-	-	-	-	-	-
в т.ч. в евро	-	-	-	-	-	-	-	-	-	-	-	-	-
Финансови предприятия	897 519	761 993	776 898	770 300	844 378	883 578	958 819	939 838	975 914	981 149	1 014 621	1 205 605	1 218 170
Репоз-сделки	43 875	43 249	43 837	43 926	53 931	49 882	31 960	39 917	49 080	45 183	43 872	34 072	27 289
в левове	22 278	21 498	21 161	20 745	28 748	24 644	18 357	23 868	25 607	26 408	25 544	23 467	23 477
в чуждестранна валута	21 597	21 751	22 676	23 181	25 183	25 238	13 603	16 049	23 473	18 775	18 328	10 605	3 812
в т.ч. в евро	6 239	6 242	6 245	6 255	6 205	6 215	13 064	15 510	22 941	18 297	18 328	10 605	3 812
Кредити	624 464	516 520	532 200	539 828	608 161	648 562	749 738	721 974	723 587	729 788	761 558	960 861	975 738
в левове	108 652	89 202	98 782	99 540	108 290	99 233	100 379	99 371	98 584	112 002	143 608	343 015	352 724
в чуждестранна валута	515 812	427 318	433 418	440 288	499 871	549 329	649 359	622 603	625 003	617 786	617 950	617 846	625 014
в т.ч. в евро	513 580	425 348	430 922	437 008	477 689	546 237	646 656	621 262	623 685	616 601	617 253	617 319	622 400
Цени книжа, различни от акции	101 964	72 849	76 646	70 905	73 271	79 737	79 773	78 368	79 208	86 191	88 438	88 069	87 599
в левове	37 447	8 441	8 742	7 483	7 084	7 084	7 094	7 094	7 094	7 092	7 092	7 092	7 091
в чуждестранна валута	64 517	64 408	67 904	63 422	66 187	72 653	72 679	71 274	72 114	79 099	81 346	80 977	80 508
в т.ч. в евро	64 517	64 408	67 904	63 422	66 187	72 653	72 679	71 274	72 114	79 099	81 346	80 977	80 508
Акции и други капиталови инструменти	127 216	129 375	124 215	115 641	109 015	105 397	97 348	99 579	124 039	119 987	120 753	122 603	127 544
в левове	126 003	128 176	122 953	114 417	107 802	104 238	96 319	98 472	122 950	118 941	119 662	121 558	126 515
в чуждестранна валута	1 213	1 199	1 262	1 224	1 213	1 159	1 029	1 107	1 089	1 046	1 091	1 045	1 029
в т.ч. в евро	-	-	-	-	-	-	-	-	-	-	-	-	-
Домакинства и НТООД	16 285 522	16 871 716	17 150 931	17 592 260	17 928 007	18 051 317	18 097 981	18 060 596	18 033 565	18 265 643	18 279 594	18 304 432	18 402 476
Репоз-сделки	12 027	11 557	12 524	10 392	7 180	5 837	6 487	5 242	4 661	3 984	3 953	4 171	3 983
в левове	12 027	11 557	12 524	10 392	7 180	5 837	6 487	5 242	4 661	3 984	3 953	4 171	3 983
в чуждестранна валута	-	-	-	-	-	-	-	-	-	-	-	-	-
в т.ч. в евро	-	-	-	-	-	-	-	-	-	-	-	-	-
Кредити	16 273 495	16 860 159	17 138 407	17 581 868	17 920 827	18 045 480	18 091 494	18 055 354	18 028 904	18 261 659	18 275 641	18 300 261	18 398 493
в левове	12 364 387	12 628 200	12 645 826	12 829 875	12 917 400	12 896 413	12 800 434	12 723 985	12 661 173	12 859 000	12 831 673	12 832 132	12 826 514
в чуждестранна валута	3 909 108	4 231 959	4 492 581	4 751 993	5 003 427	5 149 067	5 291 060	5 331 369	5 367 731	5 402 659	5 443 968	5 468 129	5 571 979
в т.ч. в евро	3 830 322	4 140 171	4 373 949	4 625 795	4 845 085	4 988 821	5 125 350	5 163 915	5 199 137	5 237 545	5 277 097	5 301 357	5 406 053

(продължава)

1.3.2. ПОДРОБЕН ПАРИЧЕН ОТЧЕТ  
(продължение)

(хил. лв.)

	VI.2008	VII.2008	VIII.2008	IX.2008	X.2008	XI.2008	XII.2008	I.2009	II.2009	III.2009	IV.2009	V.2009	VI.2009
<b>ДЪЛГОТРАЙНИ АКТИВИ</b>	2 324 448	2 365 297	2 402 359	2 456 964	2 498 355	2 531 324	2 600 617	2 654 587	2 675 448	2 687 714	2 710 888	2 716 300	2 744 235
<b>ДРУГИ ПОЗИЦИИ (нето)</b>	-2 367 963	-2 476 637	-2 653 682	-2 748 248	-2 748 248	-3 003 918	-2 377 881	-2 545 366	-2 668 999	-2 514 842	-3 036 104	-2 619 146	-2 706 516
Отношения между ПФФИ (нето)	-92 646	-107 234	-49 993	-153 290	-149 483	-530 600	-50 094	-81 092	-83 931	-23 120	-365 741	-29 162	-41 565
в левове	-55 563	-55 027	-37 871	-56 148	-43 397	-63 939	-42 303	-71 638	-89 689	-30 168	-19 324	-17 508	-19 626
в чуждестранна валута	-37 083	-52 207	-12 122	-117 142	-106 086	-264 661	-7 791	-9 454	5 758	7 048	-346 417	-11 654	-21 939
в т.ч. в евро	-36 692	-12 748	-12 730	-116 771	-105 927	-264 451	-7 514	-9 291	5 934	7 221	-346 198	-11 467	-21 701
<b>Други активи и пасиви (нето)</b>	-2 275 317	-2 369 403	-2 603 689	-2 601 272	-2 598 765	-2 673 318	-2 327 787	-2 464 274	-2 585 068	-2 491 722	-2 670 363	-2 589 984	-2 664 951
в левове	-1 841 019	-1 836 501	-2 082 001	-2 040 317	-2 054 242	-2 110 635	-1 946 907	-2 011 644	-2 133 350	-2 033 523	-2 145 240	-2 164 616	-2 178 718
в чуждестранна валута	-434 298	-532 902	-521 688	-560 955	-544 523	-562 683	-380 880	-452 630	-451 718	-458 199	-525 123	-425 368	-486 233
в т.ч. в евро	-358 879	-452 610	-444 608	-498 024	-480 350	-494 820	-329 394	-410 959	-412 675	-341 473	-442 145	-452 994	-455 356
<b>ШИРОКИ ПАРИ МЗ</b>	<b>43 964 787</b>	<b>45 039 815</b>	<b>45 715 629</b>	<b>45 690 405</b>	<b>44 602 714</b>	<b>43 928 214</b>	<b>45 777 830</b>	<b>45 020 168</b>	<b>44 864 582</b>	<b>44 891 924</b>	<b>45 022 782</b>	<b>45 162 487</b>	<b>45 536 119</b>
<b>ПАРИ М1</b>	20 326 698	20 832 405	20 821 980	20 525 109	19 791 498	19 245 315	19 866 626	18 645 380	17 937 870	17 749 776	17 512 478	17 554 463	17 909 527
Пари извън ПФФИ	7 364 333	7 575 791	7 757 737	7 745 399	7 699 240	7 582 766	8 029 165	7 432 972	7 283 702	7 023 164	7 063 865	6 961 122	7 012 154
Овърънйт-депозити	12 962 365	13 256 614	13 064 243	12 779 710	12 092 258	11 662 549	11 837 461	11 212 408	10 654 168	10 726 612	10 448 613	10 593 341	10 897 373
в левове	8 401 734	8 696 131	8 647 854	8 597 485	7 989 116	7 941 724	8 394 204	7 985 876	7 430 519	7 368 972	7 245 203	7 442 401	7 572 856
Местно държавно управление и СОФ	778 137	715 952	723 499	746 747	719 934	743 613	489 819	599 270	504 648	516 779	538 208	766 584	723 020
Нефинансови предприятия	4 649 728	4 983 597	4 899 084	4 869 983	4 404 109	4 315 697	4 963 610	4 552 471	4 178 684	4 195 359	3 978 684	4 033 728	4 164 218
Финансови предприятия	374 588	363 706	348 612	356 454	350 366	364 180	285 097	361 314	250 602	264 738	261 954	301 022	350 090
Домакинства и НТООД	2 599 281	2 632 876	2 676 659	2 624 301	2 514 707	2 518 234	2 655 678	2 472 821	2 497 206	2 392 996	2 466 357	2 341 067	2 335 528
в чуждестранна валута	4 560 631	4 560 483	4 416 389	4 182 225	4 103 142	3 720 825	3 443 257	3 226 532	3 223 649	3 357 640	3 203 410	3 150 940	3 324 517
Местно държавно управление и СОФ	35 360	37 421	37 248	36 502	40 876	28 778	26 578	23 538	25 198	71 738	36 714	30 914	19 312
Нефинансови предприятия	3 267 747	3 309 927	3 107 937	2 929 623	2 892 558	2 651 632	2 431 228	2 292 423	2 190 736	2 256 074	2 109 905	2 104 973	2 228 020
Финансови предприятия	217 971	195 952	247 157	223 067	251 540	206 244	216 996	186 287	320 730	351 848	415 874	386 977	444 740
Домакинства и НТООД	1 039 553	1 017 183	1 024 591	993 033	918 168	834 171	768 455	724 274	686 985	677 980	688 076	628 076	632 445
в т.ч. в евро	3 922 313	3 818 403	3 721 614	3 441 573	3 355 650	3 060 393	2 915 522	2 676 153	2 721 845	2 774 500	2 563 290	2 549 182	2 690 347
Местно държавно управление и СОФ	35 242	37 247	37 080	36 308	40 648	27 922	25 797	22 771	24 427	71 004	36 016	30 257	19 221
Нефинансови предприятия	2 777 365	2 717 558	2 599 074	2 374 640	2 325 191	2 169 221	2 073 744	1 925 421	1 858 367	1 869 079	1 645 921	1 670 134	1 764 391
Финансови предприятия	909 930	884 507	878 928	845 094	756 304	675 422	630 703	575 199	544 680	536 029	503 167	496 965	409 638
Домакинства и НТООД	43 928 875	45 009 305	45 670 146	45 631 750	44 509 088	43 832 879	45 687 924	44 972 382	44 804 876	44 841 866	44 984 376	45 124 829	45 497 314
<b>ПАРИ М2 (М1 + КВАЗИПАРИ)</b>	23 602 177	24 176 900	24 848 166	25 106 641	24 717 590	24 387 564	25 821 298	26 327 002	26 867 006	27 092 090	27 471 898	27 570 366	27 387 787
<b>КВАЗИПАРИ</b>	19 393 532	19 766 083	20 338 625	20 518 116	20 092 645	20 048 716	21 394 403	22 040 146	22 646 595	22 943 066	23 354 662	23 506 892	23 590 277
Депозити с договорен матурирмет до 2 години	8 467 043	8 678 737	8 868 847	8 947 818	8 556 895	8 293 771	9 066 101	9 182 246	9 540 105	9 735 733	9 734 365	9 769 827	9 515 407
в левове	938 135	1 048 112	1 060 394	1 035 994	1 005 902	908 495	828 963	859 481	874 115	873 002	871 294	875 636	857 046
Местно държавно управление и СОФ	2 510 517	2 487 896	2 533 333	2 513 911	2 496 879	2 325 196	2 713 868	2 445 022	2 536 574	2 626 626	2 665 326	2 562 768	2 442 546
Нефинансови предприятия	1 127 973	1 153 339	1 174 446	1 178 254	872 037	794 469	858 015	924 992	900 518	1 038 409	942 977	1 082 496	871 693
Финансови предприятия	3 890 418	3 989 390	4 100 674	4 219 659	4 182 077	4 265 611	4 665 255	4 952 751	5 108 898	5 197 696	5 254 768	5 248 927	5 344 122
Домакинства и НТООД	10 926 489	11 087 346	11 469 778	11 570 298	11 535 750	11 754 945	12 328 302	12 857 900	13 106 490	13 207 333	13 620 297	13 737 065	14 074 870
в чуждестранна валута	22 686	21 524	21 720	21 617	22 103	22 102	19 262	9 002	9 019	6 566	22 865	27 477	34 312
Местно държавно управление и СОФ	2 644 825	2 625 059	2 794 008	2 773 463	2 687 595	3 050 540	3 148 295	3 148 295	3 194 457	2 894 740	2 998 161	2 971 005	3 096 362
Нефинансови предприятия	337 348	362 679	365 592	364 870	495 812	575 286	715 749	736 949	818 991	1 171 686	1 337 978	1 414 561	1 462 985
Финансови предприятия	7 921 630	8 078 084	8 288 458	8 410 348	8 330 240	8 359 662	8 542 743	8 963 654	9 084 023	9 134 341	9 261 293	9 324 022	9 481 211
Домакинства и НТООД	8 988 199	9 239 260	9 386 978	9 368 790	9 291 112	10 322 311	10 325 774	10 726 691	10 913 579	11 184 189	11 683 695	11 951 499	12 259 656
в т.ч. в евро	19 049	17 851	17 829	17 609	17 609	17 597	15 196	7 764	7 764	5 374	21 671	26 352	33 189
Местно държавно управление и СОФ	2 142 213	2 236 632	2 258 812	2 179 724	2 189 288	2 284 497	2 568 141	2 679 017	2 662 012	2 440 979	2 641 690	2 695 153	2 801 970
Нефинансови предприятия													

(продължава)

1.3.2. ПОДРОБЕН ПАРИЧЕН ОТЧЕТ  
(продължение)

	VI.2008	VII.2008	VIII.2008	IX.2008	X.2008	XI.2008	ХІІ.2008	I.2009	II.2009	III.2009	IV.2009	V.2009	VI.2009
Финансови предприятия	296 747	321 402	321 403	322 006	452 706	533 809	694 350	718 391	799 294	1 151 567	1 316 365	1 391 525	1 443 170
Домакинства и НПООД	6 530 190	6 663 375	6 788 934	6 849 451	6 631 509	6 686 408	7 048 087	7 321 519	7 444 509	7 586 269	7 703 969	7 838 469	7 981 327
Депозити, договорени за ползване след предизвествие, до 3 месеца в левове	4 208 645	4 410 817	4 509 541	4 588 525	4 624 945	4 538 848	4 426 895	4 286 856	4 220 411	4 149 024	4 117 236	4 063 474	3 997 510
Местно държавно управление и СОФ	1 979 609	2 069 269	2 118 998	2 137 328	2 152 105	2 144 642	2 130 729	2 066 992	2 038 288	1 987 703	1 976 671	1 949 158	1 899 726
Нефинансови предприятия	5 855	23 755	2 925	3 725	33 855	30 858	39 317	42 576	48 351	46 858	39 327	46 740	38 501
Финансови предприятия	-	-	-	-	150	150	2 954	3 340	3 375	5 645	271	2 971	2 946
Домакинства и НПООД	1 973 754	2 045 514	2 116 073	2 133 603	2 118 100	2 113 634	2 088 458	2 021 076	1 986 562	1 935 200	1 937 073	1 899 447	1 858 279
в чуждестранна валута	2 229 036	2 341 548	2 390 543	2 451 197	2 472 840	2 394 206	2 296 166	2 219 864	2 182 123	2 161 321	2 140 565	2 114 316	2 097 784
Местно държавно управление и СОФ	28 721	25 879	24 814	31 055	77 572	35 579	12 614	17 603	19 069	21 757	32 777	27 629	39 537
Нефинансови предприятия	-	-	-	-	782	782	-	782	-	-	4 762	4 762	4 762
Финансови предприятия	2 200 315	2 315 669	2 365 729	2 420 142	2 395 268	2 357 845	2 283 552	2 201 479	2 163 054	2 139 564	2 103 026	2 081 925	2 053 485
Домакинства и НПООД	1 918 542	2 024 515	2 053 122	2 094 491	2 091 839	2 020 296	1 956 459	1 857 096	1 826 876	1 814 119	1 795 491	1 781 262	1 765 529
в т.ч. в евро	-	-	-	-	-	-	-	-	-	-	-	-	-
Местно държавно управление и СОФ	25 676	22 879	20 577	28 099	74 762	33 147	10 055	15 948	17 495	19 340	28 957	25 918	37 820
Нефинансови предприятия	-	-	-	-	-	782	-	782	-	-	4 762	4 762	4 762
Финансови предприятия	1 892 866	2 001 636	2 032 545	2 066 392	2 017 077	1 986 367	1 946 404	1 840 366	1 809 381	1 794 779	1 761 772	1 750 582	1 722 947
Домакинства и НПООД	43 964 787	45 039 815	45 715 629	45 690 405	44 602 714	43 928 214	45 777 830	45 020 168	44 864 582	44 891 924	45 022 782	45 162 487	45 536 119
ПАРИ МЗ (М2 + ТЪРГУЕМИ ИНСТРУМЕНТИ)	35 912	30 510	45 483	58 655	93 626	95 335	89 906	47 786	59 706	50 058	38 406	37 658	38 805
Търгуеми инструменти (издадени дългови ценни книжа до 2 години + акции/дългове на ФПП + репо-слелки) в левове	16 833	16 469	31 376	42 050	82 940	84 770	82 391	47 177	59 089	45 560	35 014	34 835	34 477
в чуждестранна валута	19 079	14 041	14 107	16 605	10 686	10 565	7 515	609	617	4 498	3 392	2 823	4 328
в т.ч. в евро	19 079	14 041	14 107	16 060	10 075	9 953	6 962	-	-	3 912	2 804	2 270	3 776
<b>ДЪЛГОСРОЧНИ ПАСИВИ,</b>	<b>11 170 726</b>	<b>11 505 068</b>	<b>11 685 124</b>	<b>12 232 389</b>	<b>12 323 967</b>	<b>12 658 105</b>	<b>12 922 122</b>	<b>13 463 818</b>	<b>13 693 378</b>	<b>13 865 234</b>	<b>13 416 547</b>	<b>13 576 508</b>	<b>13 640 404</b>
<b>НЕВКЛЮЧЕНИ В ПАРИЧНАТА МАСА</b>													
ДЕПОЗИТИ С ДОГОВОРЕН МАТУРИТЕТ НАД 2 ГОДИНИ И ДЕПОЗИТИ, ДОГОВОРЕНИ ЗА ПОЛЗВАНЕ СЛЕД ПРЕДИЗВЕСТИЕ, НАД 3 МЕСЕЦА	1 479 264	1 490 808	1 492 216	1 617 728	1 584 037	1 541 803	1 465 405	1 458 415	1 428 957	1 385 190	1 383 940	1 296 485	1 295 188
в левове	462 914	458 312	445 140	556 984	522 518	515 657	463 454	447 750	432 247	424 722	416 905	411 379	424 321
в чуждестранна валута	1 016 350	1 032 496	1 047 076	1 060 744	1 061 519	1 026 146	1 001 951	1 010 665	996 710	960 468	967 035	885 106	870 867
в т.ч. в евро	800 664	816 307	818 714	826 017	809 836	778 832	779 979	773 596	763 129	742 272	757 485	696 114	685 139
ИЗДАДЕНИ ДЪЛГОВИ ЦЕННИ КНИЖА	113 485	111 071	109 513	109 178	114 639	120 677	118 605	125 234	125 144	125 089	119 560	110 087	111 071
НАД 2 ГОДИНИ	42 011	36 143	36 142	36 133	36 135	33 436	33 429	33 429	33 192	33 192	33 192	33 192	34 168
в левове	71 474	74 928	73 371	73 045	78 504	87 241	85 176	91 805	91 952	91 897	86 368	76 895	76 903
в чуждестранна валута	71 474	74 928	73 371	73 045	78 504	87 241	85 176	91 805	91 952	91 897	86 368	76 895	76 903
в т.ч. в евро	9 577 977	9 903 189	10 083 395	10 505 483	10 625 291	10 995 625	11 338 112	11 880 169	12 139 277	12 354 955	11 913 047	12 169 936	12 234 145
КАПИТАЛ И РЕЗЕРВИ	2 331 873	2 421 431	2 421 431	2 558 339	2 558 339	2 558 339	2 713 339	2 838 339	3 084 487	3 085 939	3 085 939	3 194 614	3 194 614
Основен капитал	5 707 109	5 768 693	5 749 884	5 870 859	5 803 778	6 012 713	6 074 011	6 359 304	6 337 074	6 696 221	6 988 490	7 139 980	7 239 894
Резерви	1 538 995	1 713 065	1 912 080	2 076 285	2 263 174	2 424 573	2 550 762	2 682 526	2 717 716	2 572 795	1 838 618	1 835 342	1 799 637
Финансов резултат													

\* Включва и резервната позиция в МВФ.

\*\* Включва само получените кредити от МВФ.

\*\*\* Включва издадените дългови ценни книжа и акции на фондове на паричния пазар (ФПП), държани от нерезиденти.

Източници: БНБ и други ПФИ.



1.3.3. АНАЛИТИЧНА ОТЧЕТНОСТ НА БНБ

	VI.2008	VII.2008	VIII.2008	IX.2008	X.2008	XI.2008	XII.2008	I.2009	II.2009	III.2009	IV.2009	V.2009	VI.2009
Валутен курс: лв. за 1 ш. д.	1.24069	1.25285	1.32734	1.36743	1.53314	1.53676	1.38731	1.52608	1.54684	1.46966	1.47332	1.38731	1.38378
лв. за 1 евро	1.95583	1.95583	1.95583	1.95583	1.95583	1.95583	1.95583	1.95583	1.95583	1.95583	1.95583	1.95583	1.95583
<b>АКТИВИ</b>	<b>17 498 781</b>	<b>17 809 247</b>	<b>18 387 044</b>	<b>18 623 827</b>	<b>17 342 661</b>	<b>18 121 931</b>	<b>18 322 530</b>	<b>16 742 362</b>	<b>16 720 941</b>	<b>16 689 020</b>	<b>16 401 211</b>	<b>16 575 267</b>	<b>16 727 091</b>
<b>НЕПТНИ ЧУЖДЕСТРАННИ АКТИВИ</b>	<b>25 868 327</b>	<b>26 696 424</b>	<b>28 121 146</b>	<b>28 763 440</b>	<b>27 700 263</b>	<b>27 935 911</b>	<b>24 795 802</b>	<b>23 615 980</b>	<b>23 387 455</b>	<b>23 047 005</b>	<b>23 073 850</b>	<b>23 010 892</b>	<b>23 180 604</b>
Чуждестранни активи	25 911 620	26 711 559	28 147 184	28 821 798	27 785 854	28 036 908	24 893 205	23 738 049	23 523 856	23 139 356	23 091 243	23 072 876	23 293 700
Каса в чуждестранна валута	79 641	77 258	74 998	94 387	93 419	80 712	84 396	90 601	85 880	96 072	147 151	137 318	147 275
в т.ч. в евро	78 679	76 674	73 787	93 476	92 151	79 793	83 473	90 147	84 875	95 291	146 014	136 457	146 602
Депозити	3 255 070	2 511 824	3 066 664	1 819 773	3 004 911	3 496 284	2 561 450	3 455 633	3 187 565	3 421 703	2 122 224	2 611 151	2 676 020
в левове	-	-	-	-	-	-	-	-	-	-	-	-	-
в чуждестранна валута	3 255 070	2 511 824	3 066 664	1 819 773	3 004 911	3 496 284	2 561 450	3 455 633	3 187 565	3 421 703	2 122 224	2 611 151	2 676 020
в т.ч. в евро	3 233 670	2 040 675	2 567 988	1 794 926	2 960 525	3 486 062	2 552 177	3 433 166	3 165 762	3 397 097	2 099 636	2 596 906	2 479 823
Репозити	-	-	-	-	-	-	-	-	-	-	-	-	-
в левове	-	-	-	-	-	-	-	-	-	-	-	-	-
в чуждестранна валута	-	-	-	-	-	-	-	-	-	-	-	-	-
в т.ч. в евро	-	-	-	-	-	-	-	-	-	-	-	-	-
Кредити	-	-	-	-	-	-	-	-	-	-	-	-	-
в левове	-	-	-	-	-	-	-	-	-	-	-	-	-
в чуждестранна валута	-	-	-	-	-	-	-	-	-	-	-	-	-
в т.ч. в евро	-	-	-	-	-	-	-	-	-	-	-	-	-
Ценни книжа, различни от акции	20 672 071	22 245 407	23 119 323	24 947 404	22 771 485	22 377 354	20 194 594	17 948 350	17 910 470	17 415 372	18 719 815	18 162 478	18 372 542
в левове	-	-	-	-	-	-	-	-	-	-	-	-	-
в чуждестранна валута	20 672 071	22 245 407	23 119 323	24 947 404	22 771 485	22 377 354	20 194 594	17 948 350	17 910 470	17 415 372	18 719 815	18 162 478	18 372 542
в т.ч. в евро	20 672 071	22 245 407	23 119 323	24 457 142	22 220 845	21 970 776	19 938 204	17 747 076	17 706 448	17 221 741	18 525 529	17 917 235	18 310 298
Акции и други капиталови инструменти	27 989	27 989	27 989	27 989	27 989	27 989	28 449	28 333	28 333	28 333	28 333	28 333	28 333
в левове	-	-	-	-	-	-	-	-	-	-	-	-	-
в чуждестранна валута	27 989	27 989	27 989	27 989	27 989	27 989	28 449	28 333	28 333	28 333	28 333	28 333	28 333
в т.ч. в евро	6 976	6 976	6 976	6 976	6 976	6 976	6 976	6 860	6 860	6 860	6 860	6 886	6 886
Монетарно злато и притежавани СПП*	1 542 681	1 538 234	1 500 756	1 572 851	1 518 983	1 674 107	1 617 021	1 874 530	1 953 815	1 817 032	1 758 503	1 818 158	1 753 978
Вземания по лихви	334 168	310 847	357 454	359 394	369 067	380 462	407 295	340 602	357 793	360 844	315 191	315 412	315 526
в левове	-	-	-	-	-	-	-	-	-	-	-	-	-
в чуждестранна валута	334 168	310 847	357 454	359 394	369 067	380 462	407 295	340 602	357 793	360 844	315 191	315 412	315 526
в т.ч. в евро	334 047	310 572	357 273	358 797	368 260	379 650	406 207	339 024	355 575	358 290	312 142	311 749	311 583
Минус: чуждестранни пасиви	43 293	15 135	26 038	58 358	85 591	100 997	97 403	122 069	136 401	92 351	17 393	61 984	113 096
Депозити	43 293	15 135	26 038	58 358	85 591	100 997	97 403	122 069	136 401	92 351	17 393	61 984	113 096
в левове	2 175	2 941	1 168	26 393	7 047	32 211	20 374	24 292	1 807	25 604	14 054	52 066	42 696
в чуждестранна валута	41 118	12 194	24 870	31 965	78 544	68 786	77 029	97 777	134 594	66 747	3 339	9 918	70 400
в т.ч. в евро	41 118	12 194	24 870	31 965	78 544	68 786	77 029	97 777	134 594	66 747	3 339	9 918	70 400
Репозити	-	-	-	-	-	-	-	-	-	-	-	-	-
в левове	-	-	-	-	-	-	-	-	-	-	-	-	-
в чуждестранна валута	-	-	-	-	-	-	-	-	-	-	-	-	-
в т.ч. в евро	-	-	-	-	-	-	-	-	-	-	-	-	-
Кредити**	-	-	-	-	-	-	-	-	-	-	-	-	-
Задължения по лихви	-	-	-	-	-	-	-	-	-	-	-	-	-
в левове	-	-	-	-	-	-	-	-	-	-	-	-	-

(продължава)

1.3.3. АНАЛИТИЧНА ОТЧЕТНОСТ НА БНБ  
(продължение)

	VI.2008	VII.2008	VIII.2008	IX.2008	X.2008	XI.2008	XII.2008	I.2009	II.2009	III.2009	IV.2009	V.2009	VI.2009
в чуждестранна валута													
в т.ч. в евро													
<b>ВЗЕМАНИЯ ОТ СЕКТОР ДЪРЖАВНО УПРАВЛЕНИЕ</b>													
Централно държавно управление (нето)	-8 580 403	-9 103 696	-9 947 774	-10 349 146	-10 543 733	-10 028 697	-6 712 461	-7 152 808	-6 917 974	-6 634 503	-6 956 388	-6 660 152	-6 741 282
Вземания	-8 580 403	-9 103 696	-9 947 774	-10 349 146	-10 543 733	-10 028 697	-6 712 461	-7 152 808	-6 917 974	-6 634 503	-6 956 388	-6 660 152	-6 741 282
ДЦК	-	-	-	-	-	-	-	-	-	-	-	-	-
в левове	-	-	-	-	-	-	-	-	-	-	-	-	-
в чуждестранна валута	-	-	-	-	-	-	-	-	-	-	-	-	-
в т.ч. в евро	-	-	-	-	-	-	-	-	-	-	-	-	-
Репоз-сделки	-	-	-	-	-	-	-	-	-	-	-	-	-
в левове	-	-	-	-	-	-	-	-	-	-	-	-	-
в чуждестранна валута	-	-	-	-	-	-	-	-	-	-	-	-	-
в т.ч. в евро	-	-	-	-	-	-	-	-	-	-	-	-	-
Кредити	-	-	-	-	-	-	-	-	-	-	-	-	-
в левове	-	-	-	-	-	-	-	-	-	-	-	-	-
в чуждестранна валута	-	-	-	-	-	-	-	-	-	-	-	-	-
в т.ч. в евро	-	-	-	-	-	-	-	-	-	-	-	-	-
Минус: задължения	8 580 403	9 103 696	9 947 774	10 349 146	10 543 733	10 028 697	6 712 461	7 152 808	6 917 974	6 634 503	6 956 388	6 660 152	6 741 282
Депозити	8 580 403	9 103 696	9 947 774	10 349 146	10 543 733	10 028 697	6 712 461	7 152 808	6 917 974	6 634 503	6 956 388	6 660 152	6 741 282
в левове	7 079 079	7 119 507	7 932 704	8 301 106	8 439 853	8 125 999	4 980 034	5 572 369	5 336 248	5 068 414	5 191 120	4 878 844	4 686 201
в чуждестранна валута	1 501 324	1 984 189	2 015 070	2 048 040	2 103 880	1 902 698	1 732 427	1 580 439	1 581 726	1 566 089	1 765 268	1 781 308	2 055 081
в т.ч. в евро	1 486 880	1 520 660	1 523 618	1 540 623	1 534 048	1 497 587	1 467 681	1 358 755	1 357 127	1 352 729	1 550 507	1 524 092	1 798 637
Репоз-сделки	-	-	-	-	-	-	-	-	-	-	-	-	-
в левове	-	-	-	-	-	-	-	-	-	-	-	-	-
в чуждестранна валута	-	-	-	-	-	-	-	-	-	-	-	-	-
в т.ч. в евро	-	-	-	-	-	-	-	-	-	-	-	-	-
<b>Социалноосигурителни фондове</b>													
Репоз-сделки	-	-	-	-	-	-	-	-	-	-	-	-	-
в левове	-	-	-	-	-	-	-	-	-	-	-	-	-
в чуждестранна валута	-	-	-	-	-	-	-	-	-	-	-	-	-
в т.ч. в евро	-	-	-	-	-	-	-	-	-	-	-	-	-
<b>Кредити</b>													
в левове	-	-	-	-	-	-	-	-	-	-	-	-	-
в чуждестранна валута	-	-	-	-	-	-	-	-	-	-	-	-	-
в т.ч. в евро	-	-	-	-	-	-	-	-	-	-	-	-	-
<b>ВЗЕМАНИЯ ОТ ДРУГИ ПФИ</b>													
в левове	-	-	-	-	-	-	-	-	-	-	-	-	-
в чуждестранна валута	-	-	-	-	-	-	-	-	-	-	-	-	-
в т.ч. в евро	-	-	-	-	-	-	-	-	-	-	-	-	-
<b>ВЗЕМАНИЯ ОТ НЕПРАВИТЕЛСТВЕНИЯ СЕКТОР</b>													
Нефинансови предприятия	79 179	79 179	79 179	79 179	79 179	79 179	79 179	79 178	79 179	79 179	79 179	79 179	79 179
Кредити	72 236	72 236	72 236	72 236	72 236	72 236	72 236	72 235	72 236	72 236	72 236	72 236	72 236
в левове	-	-	-	-	-	-	-	-	-	-	-	-	-
в чуждестранна валута	-	-	-	-	-	-	-	-	-	-	-	-	-
в т.ч. в евро	-	-	-	-	-	-	-	-	-	-	-	-	-

(продължава)



1.3. АНАЛИТИЧНА ОТЧЕТНОСТ НА БНБ  
(продължение)

(хил. лв.)

	VI.2008	VII.2008	VIII.2008	IX.2008	X.2008	XI.2008	XII.2008	I.2009	II.2009	III.2009	IV.2009	V.2009	VI.2009
Акции и други капиталови инструменти в левове	72 236	72 236	72 236	72 236	72 236	72 236	72 236	72 235	72 236	72 236	72 236	72 236	72 236
в чуждестранна валута	-	-	-	-	-	-	-	-	-	-	-	-	-
в т.ч. в евро	-	-	-	-	-	-	-	-	-	-	-	-	-
Финансови предприятия	6 943	6 943	6 943	6 943	6 943	6 943	6 943	6 943	6 943	6 943	6 943	6 943	6 943
Кредити	-	-	-	-	-	-	-	-	-	-	-	-	-
в левове	-	-	-	-	-	-	-	-	-	-	-	-	-
в чуждестранна валута	-	-	-	-	-	-	-	-	-	-	-	-	-
в т.ч. в евро	-	-	-	-	-	-	-	-	-	-	-	-	-
Акции и други капиталови инструменти в левове	6 943	6 943	6 943	6 943	6 943	6 943	6 943	6 943	6 943	6 943	6 943	6 943	6 943
в чуждестранна валута	-	-	-	-	-	-	-	-	-	-	-	-	-
в т.ч. в евро	-	-	-	-	-	-	-	-	-	-	-	-	-
<b>ДЪЛГОТРАЙНИ АКТИВИ</b>	174 808	177 865	178 632	180 154	184 229	190 526	195 735	221 130	223 709	226 979	233 280	235 517	240 629
<b>ДРУГИ ПОЗИЦИИ (НЕТО)</b>	-43 130	-40 525	-44 139	-49 800	-77 277	-54 988	-35 725	-21 118	-51 428	-29 640	-28 710	-90 169	-32 039
Други активи	1 259 919	1 261 984	1 293 006	1 320 823	1 411 157	1 422 835	1 337 218	1 420 507	1 415 563	1 372 510	1 378 113	1 342 584	1 340 492
в левове	30 893	29 188	28 067	28 242	26 456	29 509	33 973	38 270	38 290	39 108	38 917	39 226	36 958
в чуждестранна валута	1 229 026	1 232 796	1 264 939	1 292 581	1 384 701	1 393 326	1 303 245	1 382 237	1 377 273	1 333 402	1 339 196	1 303 358	1 303 534
в т.ч. в евро	231	123	143	254	96	154	186	760	152	198	267	246	335
Минус: други пасиви	1 303 049	1 302 509	1 337 145	1 370 623	1 488 434	1 477 823	1 372 943	1 441 625	1 466 991	1 402 150	1 406 823	1 432 753	1 372 531
в левове	74 727	70 324	72 687	78 399	103 899	84 631	70 250	59 724	68 674	66 581	68 269	129 209	69 161
в чуждестранна валута	1 228 322	1 232 185	1 264 458	1 292 224	1 384 535	1 393 192	1 302 693	1 381 901	1 377 317	1 335 569	1 338 554	1 303 544	1 303 370
в т.ч. в евро	779	704	819	895	849	816	353	1 010	916	3 151	357	1 215	649
<b>ПАСИВИ</b>	17 498 781	17 809 247	18 387 044	18 623 827	17 342 661	18 121 931	18 322 530	16 742 362	16 720 941	16 689 020	16 401 211	16 575 267	16 727 091
<b>РЕЗЕРВНИ ПАРИ</b>	14 042 536	14 192 975	14 763 178	14 802 954	13 435 924	13 920 423	14 185 790	12 154 287	12 189 004	11 923 770	12 157 846	12 000 470	12 235 750
Паря в обращение	8 124 559	8 297 946	8 521 750	8 511 054	8 461 927	8 370 286	9 179 414	8 213 442	8 083 628	7 799 032	7 976 849	7 760 332	7 809 781
Депозити на други ПФИ	5 917 977	5 895 029	6 241 428	6 291 900	4 973 997	5 550 137	5 006 376	3 940 845	4 105 376	4 124 738	4 180 997	4 240 138	4 425 969
в левове	2 049 856	1 966 180	2 400 200	2 245 701	1 615 957	1 611 685	2 625 155	2 435 132	2 491 789	2 129 373	2 111 057	2 242 123	2 184 098
в чуждестранна валута	3 868 121	3 928 849	3 841 228	4 046 199	3 358 040	3 938 452	2 381 221	1 505 713	1 613 587	1 995 365	2 069 940	1 998 015	2 241 871
в т.ч. в евро	3 868 121	3 928 849	3 841 228	4 046 199	3 358 040	3 938 452	2 381 221	1 505 713	1 613 587	1 995 365	2 069 940	1 998 015	2 241 871
<b>ПАСИВИ, ВКЛЮЧЕНИ В ПАРИЧНАТА МАСА</b>	821 970	855 445	830 472	849 760	855 486	880 359	770 787	859 241	869 314	977 786	863 073	1 124 123	1 059 932
<b>ДЕПОЗИТИ</b>	821 970	855 445	830 472	849 760	855 486	880 359	770 787	859 241	869 314	977 786	863 073	1 124 123	1 059 932
Овъртайт-депозити	166 905	177 807	177 282	229 118	244 184	280 523	156 951	200 450	157 523	131 995	60 257	296 959	261 753
в левове	137 468	140 796	142 951	188 007	194 470	224 206	97 398	146 172	107 853	74 507	19 189	252 052	215 372
в чуждестранна валута	137 129	140 461	142 807	187 870	193 228	223 277	97 287	145 673	107 737	56 528	19 010	251 248	214 689
Социалноинициативни фондове	-	-	-	-	-	-	-	-	-	-	-	-	-
Нефинансови предприятия	339	335	144	137	1 242	929	111	499	116	17 979	179	804	683
Финансови предприятия	-	-	-	-	-	-	-	-	-	-	-	-	-
Домакинства и НПООД	29 437	37 011	34 331	41 111	49 714	56 317	59 553	54 278	49 670	57 488	41 068	44 907	46 381
в чуждестранна валута	-	-	-	-	-	-	-	-	-	-	-	-	-
Социалноинициативни фондове	29 050	36 635	33 959	40 470	48 713	56 022	59 332	53 731	49 087	52 622	33 077	43 028	44 448
Нефинансови предприятия	387	376	372	641	1 001	295	221	547	583	4 866	7 991	1 879	1 933
Финансови предприятия	-	-	-	-	-	-	-	-	-	-	-	-	-
Домакинства и НПООД	-	-	-	-	-	-	-	-	-	-	-	-	-
в т.ч. в евро	29 409	36 855	34 152	40 914	49 536	56 138	59 391	53 760	49 145	52 715	40 233	44 121	45 597

(продължава)

1.3.3. АНАЛИТИЧНА ОТЧЕТНОСТ НА БНБ  
(продължение)

(ХИЛ. ЛВ.)

	VI.2008	VII.2008	VIII.2008	IX.2008	X.2008	XI.2008	XII.2008	I.2009	II.2009	III.2009	IV.2009	V.2009	VI.2009
Социалноосигурителни фондове	-	-	-	-	-	-	-	-	-	-	-	-	-
Нефинансови предприятия	29 050	36 635	33 959	40 470	48 713	56 022	59 332	53 731	49 087	52 622	33 077	43 028	44 448
Финансови предприятия	359	220	193	444	823	116	59	29	58	93	7 156	1 093	1 149
Домакинства и НТООД	-	-	-	-	-	-	-	-	-	-	-	-	-
Депозити с договорен матурирет до 2 години в левове	655 065	677 638	653 190	620 642	611 302	599 836	613 836	658 791	711 791	845 791	802 816	827 164	798 179
Социалноосигурителни фондове	518 000	562 000	535 000	508 000	505 000	504 000	518 000	561 000	614 000	748 000	646 350	641 360	612 375
Нефинансови предприятия	469 000	471 000	476 000	479 000	477 000	477 000	481 000	483 000	485 000	491 000	487 000	487 000	484 000
Финансови предприятия	49 000	91 000	59 000	29 000	28 000	27 000	37 000	78 000	129 000	257 000	159 000	153 000	127 000
Домакинства и НТООД	137 065	115 638	118 190	112 642	106 302	95 836	95 836	97 791	97 791	97 791	156 466	185 804	185 804
в чуждестранна валута	-	-	-	-	-	-	-	-	-	-	-	-	-
Социалноосигурителни фондове	-	-	-	-	-	-	-	-	-	-	-	-	-
Нефинансови предприятия	21 514	21 514	21 514	21 514	21 514	21 514	21 514	21 514	21 514	21 514	21 514	21 514	21 514
Финансови предприятия	115 551	94 124	96 676	91 128	84 788	74 322	74 322	76 277	76 277	76 277	134 952	164 290	164 290
Домакинства и НТООД	127 129	105 615	107 571	101 703	101 703	95 836	95 836	97 791	97 791	97 791	156 466	185 804	185 804
в т.ч. в евро	-	-	-	-	-	-	-	-	-	-	-	-	-
Социалноосигурителни фондове	-	-	-	-	-	-	-	-	-	-	-	-	-
Нефинансови предприятия	21 514	21 514	21 514	21 514	21 514	21 514	21 514	21 514	21 514	21 514	21 514	21 514	21 514
Финансови предприятия	105 615	84 101	86 057	80 189	80 189	74 322	74 322	76 277	76 277	76 277	134 952	164 290	164 290
Домакинства и НТООД	-	-	-	-	-	-	-	-	-	-	-	-	-
Депозити, договорени за ползване след предизвестие, до 3 месеца в левове	-	-	-	-	-	-	-	-	-	-	-	-	-
в чуждестранна валута	-	-	-	-	-	-	-	-	-	-	-	-	-
в т.ч. в евро	-	-	-	-	-	-	-	-	-	-	-	-	-
<b>ДЪЛГОСРОЧНИ ПАСИВИ, НЕВКЛЮЧЕНИ В ПАРИЧНАТА МАСА</b>	<b>2 634 275</b>	<b>2 760 827</b>	<b>2 793 394</b>	<b>2 971 113</b>	<b>3 051 251</b>	<b>3 321 149</b>	<b>3 365 953</b>	<b>3 728 834</b>	<b>3 662 623</b>	<b>3 787 464</b>	<b>3 380 292</b>	<b>3 450 674</b>	<b>3 431 409</b>
Депозити с договорен матурирет над 2 години и депозити, договорени за ползване след предизвестие, над 3 месеца в левове	-	-	-	-	-	-	-	-	-	-	-	-	-
в чуждестранна валута	-	-	-	-	-	-	-	-	-	-	-	-	-
в т.ч. в евро	-	-	-	-	-	-	-	-	-	-	-	-	-
<b>КАПИТАЛ И РЕЗЕРВИ</b>	<b>2 634 275</b>	<b>2 760 827</b>	<b>2 793 394</b>	<b>2 971 113</b>	<b>3 051 251</b>	<b>3 321 149</b>	<b>3 365 953</b>	<b>3 728 834</b>	<b>3 662 623</b>	<b>3 787 464</b>	<b>3 380 292</b>	<b>3 450 674</b>	<b>3 431 409</b>
Основен капитал	20 000	20 000	20 000	20 000	20 000	20 000	20 000	20 000	20 000	20 000	20 000	20 000	20 000
Резерви	2 299 308	2 358 664	2 339 738	2 454 546	2 461 121	2 681 889	2 647 641	2 948 199	2 840 322	2 916 715	3 143 271	3 151 632	3 095 342
Финансов резултат	314 967	382 163	433 656	496 567	570 130	619 260	698 312	760 635	802 301	850 749	217 021	279 042	316 067

\* Включва и резервната позиция в МВФ.

\*\* Включва само получените кредити от МВФ.

Източник: БНБ.

1.3.4. АНАЛИТИЧНА ОТЧЕТНОСТ НА ДРУГИ ПАРИЧНО-ФИНАНСОВИ ИНСТИТУЦИИ

(хил. лв.)

	VI.2008	VII.2008	VIII.2008	IX.2008	X.2008	XI.2008	XII.2008	I.2009	II.2009	III.2009	IV.2009	V.2009	VI.2009
Валутен курс: лв. за 1 ш. д.	1.24069	1.25285	1.32734	1.36743	1.53314	1.53676	1.38731	1.52608	1.54684	1.46966	1.47332	1.38731	1.38378
лв. за 1 евро	1.95583	1.95583	1.95583	1.95583	1.95583	1.95583	1.95583	1.95583	1.95583	1.95583	1.95583	1.95583	1.95583
<b>АКТИВИ</b>	<b>44 315 190</b>	<b>45 353 075</b>	<b>46 019 410</b>	<b>46 356 777</b>	<b>45 320 959</b>	<b>44 802 300</b>	<b>46 534 313</b>	<b>46 463 206</b>	<b>46 742 588</b>	<b>46 968 999</b>	<b>47 132 354</b>	<b>47 203 331</b>	<b>47 673 283</b>
<b>НЕТНИ ЧУЖДЕСТРАННИ АКТИВИ</b>	<b>-9 162 301</b>	<b>-9 297 509</b>	<b>-9 853 322</b>	<b>-10 532 659</b>	<b>-11 105 545</b>	<b>-12 291 740</b>	<b>-10 851 679</b>	<b>-9 604 370</b>	<b>-9 762 603</b>	<b>-9 790 239</b>	<b>-9 548 639</b>	<b>-9 799 587</b>	<b>-9 580 405</b>
Чуждестранни активи	7 292 671	7 101 491	7 863 942	7 283 770	7 614 598	7 075 680	7 645 350	8 296 157	8 182 292	7 446 109	7 748 075	7 688 921	7 627 768
Каса в чуждестранна валута	433 197	456 182	421 882	398 318	481 682	480 664	557 127	499 225	434 847	456 229	443 894	475 698	497 597
Депозити	322 187	328 912	309 573	271 838	329 755	331 098	426 385	351 671	294 310	328 452	309 695	347 752	364 408
в левове	5 095 912	4 810 485	5 550 492	4 943 676	5 385 151	4 858 546	5 364 406	6 015 462	5 843 973	5 028 375	5 365 895	5 375 317	5 262 999
в чуждестранна валута	158 449	992 767	1 038 192	1 062 350	213 675	226 743	192 183	248 863	254 247	269 300	245 287	222 076	246 853
в т.ч. в евро	4 937 463	3 817 718	4 512 300	3 881 326	5 171 476	4 631 803	5 172 223	5 766 619	5 589 726	4 759 075	5 120 608	5 153 241	5 016 146
Репозити	3 717 186	2 602 361	3 452 915	2 916 486	4 121 317	3 753 881	4 204 246	4 966 428	4 764 350	4 008 999	4 404 659	4 399 279	4 271 154
в левове	15 062	13 888	28 373	19 559	20 191	20 581	9 850	216	213	212	211	211	210
в чуждестранна валута	15 062	13 888	28 373	19 559	20 191	20 581	9 850	216	213	212	211	211	210
в т.ч. в евро	-	-	-	-	-	-	-	-	-	-	-	-	-
Кредити	631 898	682 711	654 238	639 189	667 580	611 459	611 480	606 409	597 909	615 713	609 467	588 427	586 553
в левове	30 335	74 598	47 647	56 397	47 149	47 058	46 586	45 454	51 097	50 255	48 880	50 105	51 844
в чуждестранна валута	601 563	608 113	606 591	582 792	620 431	564 401	564 894	560 955	546 812	565 458	560 587	538 322	534 709
в т.ч. в евро	457 977	466 692	473 321	452 292	458 850	427 222	432 087	431 206	426 580	431 563	431 117	418 199	410 768
Ценни книжа, различни от акции	1 058 307	1 079 513	1 148 496	1 215 311	991 910	1 036 079	1 034 269	1 106 428	1 236 605	1 277 199	1 257 942	1 178 793	1 209 975
в левове	451 914	495 335	495 388	536 212	535 165	545 899	542 411	541 118	595 838	624 961	623 716	631 402	633 722
в чуждестранна валута	606 393	584 178	653 108	679 099	456 745	490 180	491 858	565 310	640 767	652 238	634 226	547 391	576 253
в т.ч. в евро	458 419	444 367	512 109	556 124	318 942	352 932	372 030	430 770	503 270	527 115	508 609	432 921	474 753
Акции и други капиталови инструменти	58 295	58 712	60 461	67 717	68 084	68 351	68 218	68 397	68 745	68 381	70 666	70 475	70 434
в левове	-	-	-	-	-	-	-	-	-	-	-	-	-
в чуждестранна валута	58 295	58 712	60 461	67 717	68 084	68 351	68 218	68 397	68 745	68 381	70 666	70 475	70 434
в т.ч. в евро	55 904	56 159	57 976	65 664	65 528	65 122	65 117	65 115	65 112	65 110	67 102	67 106	67 166
Минус: чуждестранни пасиви	16 454 972	16 399 000	17 717 264	17 816 429	18 720 143	19 367 420	18 497 029	17 900 527	17 944 895	17 236 348	17 296 714	17 488 508	17 208 173
Депозити	15 838 308	15 962 317	17 263 175	17 602 704	18 396 213	18 916 871	18 119 096	17 544 105	17 588 241	16 842 423	16 935 717	17 093 128	16 743 905
в левове	675 652	1 569 042	1 802 950	1 690 463	2 261 830	2 374 769	2 120 144	2 210 991	2 037 214	2 125 085	1 978 105	2 052 773	2 022 676
в чуждестранна валута	15 182 656	14 393 275	15 460 225	15 912 241	16 134 383	16 542 102	15 998 952	15 333 114	15 551 027	14 717 338	14 957 612	15 040 355	14 721 229
в т.ч. в евро	14 901 902	14 141 797	15 042 905	15 525 837	15 652 332	16 108 169	15 433 684	14 855 180	15 064 174	14 242 285	14 463 354	14 589 602	14 282 546
Репозити	315 913	147 103	164 463	119 456	235 077	365 950	293 214	271 889	272 105	309 447	280 035	311 103	379 967
в левове	-	-	-	-	-	-	-	-	-	-	-	-	-
в чуждестранна валута	315 913	147 103	164 463	119 456	235 077	365 950	293 214	271 889	272 105	309 447	280 035	311 103	379 967
в т.ч. в евро	315 913	147 103	164 463	119 456	231 890	362 119	292 104	270 821	271 177	308 198	276 794	308 328	372 218
Ценни книжа*	280 751	289 580	289 626	94 269	88 853	84 599	84 719	84 533	84 549	84 478	80 962	84 277	84 301
в левове	6 527	5 519	5 647	5 644	5 644	5 758	5 569	5 569	5 569	5 509	5 509	5 509	5 529
в чуждестранна валута	274 224	284 061	283 979	88 622	83 209	78 951	78 961	78 964	78 967	78 969	75 453	78 768	78 772
в т.ч. в евро	274 224	284 061	283 979	88 622	83 209	78 951	78 961	78 964	78 967	78 969	75 453	78 768	78 772
<b>РЕЗЕРВИ В БНБ</b>	<b>6 653 882</b>	<b>6 583 994</b>	<b>6 978 989</b>	<b>6 940 891</b>	<b>5 654 256</b>	<b>6 073 743</b>	<b>6 135 566</b>	<b>4 700 794</b>	<b>4 880 945</b>	<b>4 884 622</b>	<b>4 741 213</b>	<b>5 032 252</b>	<b>5 203 776</b>
Каса в левове	760 226	722 155	764 013	765 655	762 687	787 520	1 150 249	780 470	799 926	775 868	912 984	799 210	797 627
Депозити	5 893 656	5 861 839	6 214 976	6 175 236	4 891 569	5 286 223	4 985 317	3 920 324	4 081 019	4 108 754	3 828 229	4 233 042	4 406 149
в левове	2 035 315	1 952 551	2 393 307	2 234 653	1 611 762	1 602 027	2 621 698	2 429 176	2 483 080	2 129 038	2 110 340	2 234 656	2 174 056

(продължава)

## 1.3.4. АНАЛИТИЧНА ОТЧЕТНОСТ НА ДРУГИ ПАРИЧНО-ФИНАНСОВИ ИНСТИТУЦИИ

(продължение)

(хил. лв.)

	VI.2008	VII.2008	VIII.2008	IX.2008	X.2008	XI.2008	ХІІ.2008	I.2009	II.2009	III.2009	IV.2009	V.2009	VI.2009
в чуждестранна валута	3 858 341	3 909 288	3 821 669	3 940 583	3 279 807	3 684 196	2 363 619	1 491 148	1 597 939	1 979 716	1 717 889	1 998 386	2 232 093
в т.ч. в евро	3 858 341	3 909 288	3 821 669	3 940 583	3 279 807	3 684 196	2 363 619	1 491 148	1 597 939	1 979 716	1 717 889	1 998 386	2 232 093
<b>ВЗЕМАНИЯ ОТ СЕКТОР ДЪРЖАВНО УПРАВЛЕНИЕ</b>	1 674 461	1 682 584	1 676 164	1 732 886	1 817 056	1 799 939	1 537 303	1 605 135	1 876 974	1 897 698	1 847 092	1 745 722	1 800 209
Централно държавно управление (нето)	1 466 939	1 472 578	1 463 960	1 525 845	1 606 043	1 587 292	1 308 862	1 379 737	1 650 920	1 672 574	1 613 030	1 505 601	1 561 346
Вземания	2 945 010	2 926 413	2 935 357	2 967 094	3 012 882	2 985 308	2 949 446	2 965 607	2 964 491	2 956 727	2 939 670	2 867 064	2 841 349
ДЦК	2 944 516	2 925 880	2 934 596	2 966 599	3 012 386	2 985 276	2 949 422	2 965 583	2 964 379	2 956 703	2 938 786	2 866 975	2 841 321
в левове	1 507 111	1 461 048	1 443 361	1 457 594	1 436 564	1 434 955	1 448 323	1 388 728	1 349 096	1 353 751	1 352 470	1 322 847	1 305 919
в чуждестранна валута	1 437 405	1 464 832	1 489 235	1 509 005	1 575 822	1 550 321	1 501 099	1 576 855	1 615 283	1 602 952	1 586 316	1 544 128	1 535 402
в т.ч. в евро	962 713	975 992	970 183	973 669	1 003 966	966 566	971 646	997 517	1 014 953	1 017 407	1 007 188	1 009 309	1 004 839
Репоз-сделки	-	-	-	-	-	-	-	-	-	-	-	-	-
в левове	-	-	-	-	-	-	-	-	-	-	-	-	-
в чуждестранна валута	-	-	-	-	-	-	-	-	-	-	-	-	-
в т.ч. в евро	-	-	-	-	-	-	-	-	-	-	-	-	-
<b>Кредити</b>	494	533	761	495	496	32	24	24	112	24	884	89	28
в левове	490	532	761	491	489	18	18	21	103	20	23	86	21
в чуждестранна валута	4	1	-	4	7	14	6	3	9	4	861	3	7
в т.ч. в евро	4	1	-	4	7	14	6	3	9	4	861	3	7
Минус: задължения	1 478 071	1 453 835	1 471 397	1 441 249	1 406 839	1 398 016	1 640 584	1 585 870	1 313 571	1 284 153	1 326 640	1 361 463	1 280 003
Депозити	1 478 071	1 453 835	1 471 397	1 441 249	1 406 839	1 398 016	1 640 584	1 585 870	1 313 571	1 284 153	1 326 640	1 361 463	1 280 003
в левове	802 512	789 599	789 630	802 306	784 374	819 787	1 143 651	1 100 145	822 422	824 612	805 939	761 644	739 830
в чуждестранна валута	675 559	664 236	681 767	638 943	622 465	578 229	496 933	485 725	491 149	459 541	520 701	599 819	540 173
в т.ч. в евро	642 072	629 985	644 953	601 507	580 005	539 087	482 905	472 719	477 390	446 741	507 732	587 428	518 284
Репоз-сделки	-	-	-	-	-	-	-	-	-	-	-	-	-
в левове	-	-	-	-	-	-	-	-	-	-	-	-	-
в чуждестранна валута	-	-	-	-	-	-	-	-	-	-	-	-	-
в т.ч. в евро	-	-	-	-	-	-	-	-	-	-	-	-	-
Местно държавно управление и СОФ	207 522	210 006	212 204	207 041	211 013	212 647	228 441	225 398	226 054	225 124	234 062	240 121	238 863
Цени книжа, различни от акции	55 250	57 235	57 227	53 337	56 231	56 206	56 156	56 144	57 944	57 907	57 943	63 952	63 891
в левове	6 232	6 228	6 232	6 163	6 109	6 100	6 057	6 053	4 860	4 823	4 859	4 854	4 793
в чуждестранна валута	49 018	51 007	50 995	47 174	50 122	50 106	50 099	50 091	53 084	53 084	53 084	59 098	59 098
в т.ч. в евро	49 018	51 007	50 995	47 174	50 122	50 106	50 099	50 091	53 084	53 084	53 084	59 098	59 098
Репоз-сделки	-	-	1 095	1 095	2 249	2 264	2 271	2 273	2 279	2 283	2 286	2 288	-
в левове	-	-	-	-	-	-	-	-	-	-	-	-	-
в чуждестранна валута	-	-	1 095	1 095	2 249	2 264	2 271	2 273	2 279	2 283	2 286	2 288	-
в т.ч. в евро	-	-	1 095	1 095	2 249	2 264	2 271	2 273	2 279	2 283	2 286	2 288	-
<b>Кредити</b>	152 272	152 771	153 882	152 609	152 533	154 177	170 014	166 981	165 831	164 934	173 833	173 881	174 972
в левове	120 585	121 178	117 958	118 408	119 095	120 905	138 594	135 843	134 852	134 144	134 178	134 140	134 966
в чуждестранна валута	31 687	31 593	35 924	34 201	33 438	33 272	31 420	31 138	30 979	30 790	39 655	39 741	40 006
в т.ч. в евро	31 687	31 593	35 924	34 201	33 438	33 272	31 420	31 138	30 979	30 790	39 655	39 741	40 006
<b>ВЗЕМАНИЯ ОТ НЕПРАВИТЕЛСТВЕНИЯ СЕКТОР</b>	45 299 765	46 599 241	47 576 683	48 526 692	49 229 354	49 564 321	49 629 072	49 831 650	49 888 480	49 985 146	50 269 451	50 265 787	50 400 499
Нефинансови предприятия	28 123 667	28 972 475	29 655 797	30 171 075	30 463 912	30 636 369	30 579 215	30 838 159	30 885 944	30 745 297	30 982 179	30 762 693	30 786 796
Репоз-сделки	56 814	56 031	49 791	109 129	95 890	93 572	13 504	31 681	32 295	26 781	27 067	22 810	16 486
в левове	34 994	34 283	22 699	82 012	81 769	81 535	8 313	14 144	14 737	8 492	8 755	8 636	8 526
в чуждестранна валута	21 820	21 748	27 092	27 117	14 121	12 037	5 191	17 537	17 558	18 289	18 312	14 174	7 960
в т.ч. в евро	21 820	21 748	27 092	27 117	14 121	12 037	5 191	17 537	17 558	17 996	18 018	13 897	7 684
Кредити	27 665 490	28 522 660	29 211 516	29 706 102	30 022 133	30 208 656	30 242 274	30 484 572	30 533 887	30 404 286	30 639 311	30 421 590	30 458 252

(продължава)

1.3.4. АНАЛИТИЧНА ОТЧЕТНОСТ НА ДРУГИ ПАРИЧНО-ФИНАНСОВИ ИНСТИТУЦИИ  
(продължение)

(хил. лв.)

	VI.2008	VII.2008	VIII.2008	IX.2008	X.2008	XI.2008	XII.2008	I.2009	II.2009	III.2009	IV.2009	V.2009	VI.2009
в левове	8 134 870	8 263 515	8 158 193	8 437 505	8 368 303	8 409 651	8 301 365	8 294 439	8 244 576	8 105 149	8 167 718	8 093 442	8 056 597
в чуждестранна валута	19 530 620	20 259 145	21 053 323	21 268 597	21 653 830	21 798 985	21 940 909	22 190 133	22 289 311	22 299 137	22 471 593	22 328 148	22 401 655
в т.ч. в евро	19 147 941	19 834 813	20 309 596	20 427 267	20 763 153	20 878 323	21 134 320	21 287 641	21 401 569	21 465 778	21 618 140	21 540 111	21 632 199
Ценни книжа, различни от акции	332 662	328 223	326 797	294 651	290 389	281 898	274 427	274 989	273 930	269 798	269 127	268 157	262 150
в левове	36 254	37 643	37 950	37 975	37 378	30 091	29 308	28 712	28 922	28 360	28 649	28 559	28 066
в чуждестранна валута	296 408	290 580	288 847	256 676	253 011	251 807	245 119	246 277	245 008	241 438	240 478	239 598	234 084
в т.ч. в евро	285 862	279 931	277 565	245 052	239 979	238 744	233 309	233 287	231 841	228 926	227 934	227 787	222 304
Акции и други капиталови инструменти	68 701	65 561	67 693	61 193	55 500	52 263	49 010	46 917	45 832	44 432	46 674	50 136	49 908
в левове	68 701	65 561	67 693	61 193	55 500	52 263	49 010	46 917	45 832	44 432	46 674	50 136	49 908
в чуждестранна валута	-	-	-	-	-	-	-	-	-	-	-	-	-
в т.ч. в евро	-	-	-	-	-	-	-	-	-	-	-	-	-
Финансови предприятия	890 576	755 050	769 955	763 357	837 435	876 635	951 876	932 895	968 971	974 206	1 007 678	1 198 662	1 211 227
Репоз-делки	43 875	43 249	43 837	43 926	53 931	49 882	31 960	39 917	49 080	45 183	43 872	34 072	27 289
в левове	22 278	21 498	21 161	20 745	28 748	24 644	18 357	23 868	25 607	26 408	25 544	23 467	23 477
в чуждестранна валута	21 597	21 751	22 676	23 181	25 183	25 238	13 603	16 049	23 473	18 775	18 328	10 605	3 812
в т.ч. в евро	6 239	6 242	6 245	6 255	6 205	6 215	13 064	15 510	22 941	18 297	18 328	10 605	3 812
Кредити	624 464	516 520	532 200	539 828	608 161	648 562	749 738	721 974	723 587	729 788	761 558	960 861	975 738
в левове	101 964	72 849	76 646	70 905	73 271	79 737	79 773	78 368	79 208	86 191	88 438	88 069	87 599
в чуждестранна валута	515 812	427 318	433 418	440 288	499 871	549 329	649 359	622 603	625 003	617 786	617 950	617 846	623 014
в т.ч. в евро	513 580	425 348	430 922	437 008	477 689	546 237	646 656	621 262	623 685	616 601	617 253	617 319	622 400
Ценни книжа, различни от акции	37 447	8 441	8 742	7 483	7 084	7 084	7 094	7 094	7 094	7 092	7 092	7 092	7 091
в левове	64 517	64 408	67 904	63 422	66 187	72 653	72 679	71 274	72 114	79 099	81 346	80 977	80 508
в чуждестранна валута	64 517	64 408	67 904	63 422	66 187	72 653	72 679	71 274	72 114	79 099	81 346	80 977	80 508
в т.ч. в евро	120 273	122 432	117 272	108 698	102 072	98 454	90 405	92 636	117 096	113 044	113 810	115 660	120 601
Акции и други капиталови инструменти	119 060	121 233	116 010	107 474	100 859	97 295	89 376	91 529	116 007	111 998	112 719	114 615	119 572
в левове	1 213	1 199	1 262	1 224	1 213	1 159	1 029	1 107	1 089	1 046	1 091	1 045	1 029
в чуждестранна валута	-	-	-	-	-	-	-	-	-	-	-	-	-
в т.ч. в евро	-	-	-	-	-	-	-	-	-	-	-	-	-
Домакинства и НТООД	16 285 522	16 871 716	17 150 931	17 592 260	17 928 007	18 051 317	18 097 981	18 060 596	18 033 565	18 265 643	18 279 594	18 304 432	18 402 476
Репоз-делки	12 027	11 557	12 524	10 392	7 180	5 837	6 487	5 242	4 661	3 984	3 953	4 171	3 983
в левове	12 027	11 557	12 524	10 392	7 180	5 837	6 487	5 242	4 661	3 984	3 953	4 171	3 983
в чуждестранна валута	-	-	-	-	-	-	-	-	-	-	-	-	-
в т.ч. в евро	-	-	-	-	-	-	-	-	-	-	-	-	-
Кредити	16 273 495	16 860 159	17 138 407	17 581 868	17 920 827	18 045 480	18 091 494	18 055 354	18 028 904	18 261 659	18 275 641	18 300 261	18 398 493
в левове	12 364 387	12 628 200	12 645 826	12 829 875	12 917 400	12 896 413	12 800 434	12 723 985	12 661 173	12 859 000	12 831 673	12 832 132	12 826 514
в чуждестранна валута	3 909 108	4 231 959	4 492 581	4 751 993	5 003 427	5 149 067	5 291 060	5 331 369	5 367 731	5 402 659	5 443 968	5 468 129	5 571 979
в т.ч. в евро	3 830 322	4 140 171	4 373 949	4 625 795	4 845 085	4 988 821	5 125 350	5 163 915	5 199 137	5 237 545	5 277 097	5 301 357	5 406 053
ДРУГИ ПОЗИЦИИ АКТИВИ	2 149 640	2 187 432	2 223 727	2 276 810	2 314 126	2 340 798	2 404 882	2 433 457	2 451 739	2 460 735	2 477 608	2 480 783	2 503 606
ДРУГИ ПОЗИЦИИ (нето)	-2 300 257	-2 402 667	-2 582 831	-2 587 843	-2 588 288	-2 684 761	-2 320 831	-2 503 460	-2 592 947	-2 468 963	-2 654 371	-2 521 626	-2 654 402
Отношения между други ПФИ (нето)	-68 070	-73 789	-23 281	-36 371	-66 800	-66 431	-28 769	-60 304	-59 307	-6 881	-12 718	-21 811	-21 490
Вземания от други ПФИ	2 242 708	2 402 730	2 494 983	2 308 976	1 672 267	1 689 717	1 691 831	1 819 051	2 017 745	2 498 688	2 342 968	1 894 257	1 979 427
в левове	1 329 555	1 201 387	1 355 142	1 360 902	1 028 866	995 599	1 269 880	1 242 181	1 415 412	1 864 013	1 772 748	1 392 434	1 498 266
в чуждестранна валута	913 153	1 201 343	1 139 841	948 074	643 401	694 118	421 951	576 870	602 333	634 675	570 220	501 823	481 161
в т.ч. в евро	801 098	989 787	921 852	720 913	499 354	492 824	299 706	435 400	420 744	487 368	412 282	384 164	356 520
Минус: задължения към други ПФИ	2 310 778	2 476 519	2 518 264	2 345 347	1 739 067	1 756 148	1 720 600	1 879 355	2 077 052	2 505 686	2 355 686	1 916 668	2 000 917
в левове	1 370 322	1 242 530	1 385 860	1 385 747	1 067 813	1 051 625	1 308 460	1 307 596	1 496 125	1 893 591	1 791 100	1 402 220	1 507 595
в чуждестранна валута	940 456	1 233 989	1 132 404	959 600	671 254	704 523	412 140	571 759	580 927	611 978	564 586	513 848	493 322

(продължава)

## 1.3.4. АНАЛИТИЧНА ОТЧЕТНОСТ НА ДРУГИ ПАРИЧНО-ФИНАНСОВИ ИНСТИТУЦИИ

	VI.2008	VII.2008	VIII.2008	IX.2008	X.2008	XI.2008	ХІІ.2008	I.2009	II.2009	III.2009	IV.2009	V.2009	VI.2009
в т.ч. в евро	828 010	982 974	915 023	732 068	527 048	503 019	289 618	430 126	399 162	464 498	406 429	396 002	368 443
Други (нето)	-2 232 187	-2 328 878	-2 559 550	-2 551 472	-2 521 488	-2 618 330	-2 292 062	-2 443 156	-2 533 640	-2 462 082	-2 641 653	-2 499 815	-2 632 912
Други неклассифицирани активи	1 145 772	1 148 480	1 186 579	1 198 157	1 329 141	1 294 217	1 338 283	1 269 933	1 289 572	1 438 735	1 479 942	1 562 500	1 572 884
в левове	655 412	676 091	663 548	647 354	699 765	677 832	712 033	701 378	698 563	813 266	825 388	830 141	876 889
в чуждестранна валута	490 360	472 389	523 031	550 803	629 376	616 385	626 250	568 555	591 009	645 469	654 554	732 359	695 995
в т.ч. в евро	433 340	433 602	469 872	476 629	534 367	524 599	532 640	483 421	503 622	560 034	538 653	568 484	580 109
Минус: други неклассифицирани пасиви	3 377 959	3 477 358	3 746 129	3 749 629	3 850 629	3 912 547	3 630 345	3 713 089	3 823 212	3 920 817	4 121 595	4 062 315	4 205 796
в левове	2 452 597	2 471 456	2 700 929	2 637 514	2 676 564	2 733 345	2 622 663	2 691 568	2 780 529	2 819 316	2 941 276	2 904 774	3 023 404
в чуждестранна валута	925 362	1 005 902	1 045 200	1 112 115	1 174 065	1 179 202	1 007 682	1 021 521	1 042 683	1 101 501	1 180 319	1 157 541	1 182 392
в т.ч. в евро	791 671	885 631	913 804	974 012	1 013 964	1 018 757	861 867	894 130	915 533	898 554	980 708	1 020 509	1 035 151
<b>ПАСИВИ</b>	<b>44 315 190</b>	<b>45 353 075</b>	<b>46 019 410</b>	<b>46 356 777</b>	<b>45 320 959</b>	<b>44 802 300</b>	<b>46 534 313</b>	<b>46 463 206</b>	<b>46 742 588</b>	<b>46 968 999</b>	<b>47 132 354</b>	<b>47 203 331</b>	<b>47 673 283</b>
ЗАДЪЛЖЕНИЯ КЪМ БНБ	255	255	260	255	255	255	266	267	267	255	255	255	255
в левове	255	255	260	255	255	255	266	267	267	255	255	255	255
в чуждестранна валута	-	-	-	-	-	-	-	-	-	-	-	-	-
в т.ч. в евро	-	-	-	-	-	-	-	-	-	-	-	-	-
ПАСИВИ, ВКЛЮЧЕНИ В ПАРИЧНАТА МАСА	35 778 484	36 608 579	37 127 420	37 095 246	36 047 988	35 465 089	36 977 878	36 727 955	36 711 566	36 890 974	37 095 844	37 077 242	37 464 033
ДЕПОЗИТИ	35 742 572	36 578 069	37 081 937	37 036 591	35 954 362	35 369 754	36 887 972	36 680 169	36 651 860	36 840 916	37 057 438	37 039 584	37 425 228
Овърият-депозити	12 795 460	13 078 807	12 886 961	12 550 592	11 848 074	11 382 026	11 680 510	11 011 958	10 938 356	10 594 617	10 388 356	10 296 382	10 635 620
в левове	8 264 266	8 555 335	8 504 903	8 409 478	7 794 646	7 717 518	8 296 806	7 839 704	7 322 666	7 294 465	7 226 014	7 190 349	7 357 484
в чуждестранна валута	4 531 194	4 523 472	4 382 058	4 141 114	4 053 428	3 664 508	3 383 704	3 172 254	3 173 979	3 300 152	3 162 342	3 106 033	3 278 136
Местно държавно управление и СОФ	35 360	37 421	37 248	36 502	40 876	28 778	26 578	23 538	25 978	71 738	36 714	30 914	19 312
Нефинансови предприятия	3 238 697	3 273 292	3 073 434	2 889 153	2 843 845	2 595 610	2 371 896	2 238 702	2 141 649	2 203 452	2 076 828	2 061 945	2 183 572
Финансови предприятия	217 584	195 576	246 785	222 426	250 539	205 949	216 775	185 740	320 147	346 982	407 883	385 098	442 807
Домакинства и НТООД	1 039 553	1 017 183	1 024 591	993 033	918 168	834 171	768 455	724 274	686 985	677 980	628 076	628 076	632 445
в т.ч. в евро	3 892 904	3 781 548	3 687 462	3 400 659	3 306 114	3 004 255	2 856 131	2 622 393	2 672 700	2 721 785	2 523 057	2 505 061	2 644 750
Домакинства и НТООД	35 242	37 247	37 080	36 308	40 648	27 922	25 797	22 771	24 427	71 004	36 016	30 257	19 221
Местно държавно управление и СОФ	2 748 315	2 680 923	2 565 115	2 334 170	2 276 478	2 113 199	2 014 412	1 871 740	1 809 280	1 816 457	1 612 844	1 627 106	1 719 943
Нефинансови предприятия	199 417	178 871	206 339	185 087	232 684	187 712	185 219	152 683	294 313	298 295	371 030	350 733	405 948
Финансови предприятия	909 930	884 507	878 928	845 094	756 304	675 422	630 703	575 199	544 680	536 029	503 167	496 965	499 638
Домакинства и НТООД	18 738 467	19 088 445	19 685 435	19 897 474	19 481 343	19 448 880	20 780 367	21 381 355	21 934 804	22 097 275	22 551 846	22 679 728	22 792 098
в т.ч. в евро	7 949 043	8 116 737	8 333 847	8 439 818	8 051 895	7 789 771	8 548 101	8 621 246	8 926 105	8 987 733	9 088 015	9 128 467	8 903 032
Местно държавно управление и СОФ	469 135	577 112	584 394	556 994	528 902	431 495	347 963	376 481	389 115	382 002	384 294	388 636	373 046
Нефинансови предприятия	2 510 517	2 487 896	2 533 333	2 513 911	2 496 879	2 325 196	2 713 868	2 445 022	2 656 574	2 626 626	2 665 326	2 562 768	2 442 546
Финансови предприятия	1 078 973	1 062 339	1 115 446	1 149 254	844 037	767 469	821 015	846 992	771 518	783 977	783 977	929 496	744 693
Домакинства и НТООД	3 890 418	3 989 390	4 100 674	4 219 659	4 182 077	4 265 611	4 665 255	4 952 751	5 108 698	5 197 696	5 254 418	5 247 567	5 342 747
в чуждестранна валута	10 789 424	10 971 708	11 351 588	11 457 656	11 429 448	11 659 109	12 232 466	12 760 109	13 008 699	13 109 542	13 463 831	13 551 261	13 889 066
Местно държавно управление и СОФ	22 686	21 524	21 720	21 617	22 103	22 102	19 262	9 002	9 019	6 566	22 865	27 477	34 312
Нефинансови предприятия	2 623 311	2 603 545	2 772 494	2 751 949	2 666 081	2 776 381	3 029 034	3 126 781	3 172 943	2 873 226	2 976 647	2 949 491	3 074 848
Финансови предприятия	221 797	268 555	268 916	273 742	411 024	500 964	641 427	660 672	742 714	1 095 409	1 203 026	1 250 271	1 298 695
Домакинства и НТООД	7 921 630	8 078 084	8 288 458	8 410 348	8 330 240	8 359 662	8 542 743	8 963 654	9 084 023	9 134 341	9 261 293	9 324 022	9 481 211
в т.ч. в евро	8 861 070	9 133 645	9 279 407	9 267 087	9 189 409	9 426 475	10 229 938	10 628 900	10 815 728	11 086 398	11 527 829	11 765 955	12 073 852
Местно държавно управление и СОФ	19 049	17 851	17 829	17 609	17 609	17 597	15 196	7 764	7 764	5 374	21 671	26 352	33 189

(продължава)



1.3.4. АНАЛИТИЧНА ОТЧЕТНОСТ НА ДРУГИ ПАРИЧНО-ФИНАНСОВИ ИНСТИТУЦИИ  
(продължение)

(хил. лв.)

	VI.2008	VII.2008	VIII.2008	IX.2008	X.2008	XI.2008	XII.2008	I.2009	II.2009	III.2009	IV.2009	V.2009	VI.2009
Нефинансови предприятия	2 120 699	2 215 118	2 237 298	2 158 210	2 167 774	2 262 983	2 546 627	2 657 503	2 640 498	2 419 465	2 620 176	2 673 639	2 780 456
Финансови предприятия	191 132	237 301	235 346	241 817	372 517	459 487	620 028	642 114	723 017	1 075 290	1 181 413	1 227 235	1 278 880
Домакинства и НТООД	6 550 190	6 663 375	6 788 934	6 849 451	6 631 509	6 686 408	7 048 087	7 321 519	7 444 509	7 586 269	7 703 969	7 838 469	7 981 327
Депозити, договорени за ползване след предизвестие, до 3 месеца в левове	4 208 645	4 410 817	4 509 541	4 588 525	4 624 945	4 538 848	4 426 895	4 286 856	4 220 411	4 149 024	4 117 236	4 063 474	3 997 510
Местно държавно управление и СОФ	1 979 609	2 069 269	2 118 998	2 137 328	2 152 105	2 144 642	2 130 729	2 066 992	2 038 288	1 987 703	1 976 671	1 949 158	1 899 726
Нефинансови предприятия	5 855	23 755	2 925	3 725	33 855	30 858	39 317	42 576	48 351	46 858	39 327	46 740	38 501
Финансови предприятия	-	-	-	-	150	150	2 954	3 340	3 375	5 645	271	2 971	2 946
Домакинства и НТООД	1 973 754	2 045 514	2 116 073	2 133 603	2 118 100	2 113 634	2 088 458	2 021 076	1 986 562	1 935 200	1 937 073	1 899 447	1 858 279
в чуждестранна валута	2 229 036	2 341 548	2 390 543	2 451 197	2 472 840	2 394 206	2 296 166	2 219 864	2 182 123	2 161 321	2 140 565	2 114 316	2 097 784
Местно държавно управление и СОФ	28 721	25 879	24 814	31 055	77 572	35 579	12 614	17 603	19 069	21 757	32 777	27 629	39 537
Нефинансови предприятия	-	-	-	-	-	782	-	782	-	-	4 762	4 762	4 762
Финансови предприятия	-	-	-	-	-	2 357 845	2 283 552	2 201 479	2 163 054	2 139 564	2 103 026	2 081 925	2 053 485
Домакинства и НТООД	2 200 315	2 315 669	2 365 729	2 420 142	2 395 268	2 357 845	2 283 552	2 201 479	2 163 054	2 139 564	2 103 026	2 081 925	2 053 485
в т.ч. в евро	1 918 542	2 024 515	2 053 122	2 094 491	2 091 839	2 020 296	1 956 459	1 857 096	1 826 876	1 814 119	1 795 491	1 781 262	1 765 529
Местно държавно управление и СОФ	25 676	22 879	20 577	28 099	74 762	33 147	10 055	15 948	17 495	19 340	28 957	25 918	37 820
Нефинансови предприятия	-	-	-	-	-	782	-	782	-	-	4 762	4 762	4 762
Финансови предприятия	-	-	-	-	-	-	-	-	-	-	-	-	-
Домакинства и НТООД	1 892 866	2 001 636	2 032 545	2 066 392	2 017 077	1 986 367	1 946 404	1 840 366	1 809 381	1 794 779	1 761 772	1 750 582	1 722 947
ТЪРГУЕМИ ИНСТРУМЕНТИ (ИЗДАДЕНИ ДЪЛГОВИ ЦЕННИ КНИЖА ДО 2 ГОДИНИ + АКЦИИ/ДЯЛОВЕ НА ФПП + РЕПО-СДЕЛКИ)	35 912	30 510	45 483	58 655	93 626	95 335	89 906	47 786	59 706	50 058	38 406	37 658	38 805
в левове	16 833	16 469	31 376	42 050	82 940	84 770	82 391	47 177	59 089	45 560	35 014	34 835	34 477
в чуждестранна валута	19 079	14 041	14 107	16 605	10 686	10 565	7 515	609	617	4 498	3 392	2 823	4 328
в т.ч. в евро	19 079	14 041	14 107	16 060	10 075	9 953	6 962	-	-	3 912	2 804	2 270	3 776
ДЪЛГОСРОЧНИ ПАСИВИ, НЕВКЛЮЧЕНИ В ПАРИЧНАТА МАСА	8 536 451	8 744 241	8 891 730	9 261 276	9 272 716	9 336 956	9 556 169	9 734 984	10 030 755	10 077 770	10 086 255	10 125 834	10 208 995
Депозити с договорен матурирет над 2 години и депозити, договорени за ползване след предизвестие, над 3 месеца в левове	1 479 264	1 490 808	1 492 216	1 617 728	1 584 037	1 541 803	1 465 405	1 458 415	1 428 957	1 385 190	1 383 940	1 296 485	1 295 188
в чуждестранна валута	462 914	458 312	445 140	556 984	522 518	515 657	463 454	447 750	432 247	424 722	416 905	411 379	424 321
в т.ч. в евро	1 016 350	1 032 496	1 047 076	1 060 744	1 061 519	1 026 146	1 001 951	1 010 665	996 710	960 468	967 035	885 106	870 867
Издадени дългови ценни книжа над 2 години в левове	800 664	816 307	818 714	826 017	809 836	778 832	779 979	773 596	763 129	742 272	757 485	696 114	685 139
в т.ч. в евро	113 485	111 071	109 513	109 178	114 639	120 677	118 605	125 234	125 144	125 089	119 560	110 087	111 071
в левове	42 011	36 143	36 142	36 133	36 135	33 436	33 429	33 429	33 192	33 192	33 192	33 192	34 168
в чуждестранна валута	71 474	74 928	73 371	73 045	78 504	87 241	85 176	91 805	91 952	91 897	86 368	76 895	76 903
в т.ч. в евро	71 474	74 928	73 371	73 045	78 504	87 241	85 176	91 805	91 952	91 897	86 368	76 895	76 903
КАПИТАЛ И РЕЗЕРВИ	6 943 702	7 142 362	7 290 001	7 534 370	7 574 040	7 674 476	7 972 159	8 151 335	8 476 654	8 567 491	8 532 755	8 719 262	8 802 736
Основен капитал	2 311 873	2 401 431	2 401 431	2 538 339	2 538 339	2 538 339	2 693 339	2 818 339	3 064 487	3 065 939	3 065 939	3 174 614	3 174 614
Резерви	3 407 801	3 410 029	3 410 146	3 416 313	3 342 657	3 330 824	3 426 370	3 411 105	3 496 752	3 779 506	3 845 219	3 988 348	4 144 552
Финансов резултат	1 224 028	1 330 902	1 478 424	1 579 718	1 693 044	1 805 313	1 852 450	1 921 891	1 915 415	1 722 046	1 621 597	1 556 300	1 483 570

\* Включва издадените дългови ценни книжа и акции на фондовите на паричния пазар (ФПП), държани от нерезиденти.

Източници: други ПФИ.

## 1.3.5. ЧУЖДЕСТРАННИ АКТИВИ И ПАСИВИ НА БНБ

	VI.2008	VII.2008	VIII.2008	IX.2008	X.2008	XI.2008	XII.2008	I.2009	II.2009	III.2009	IV.2009	V.2009	VI.2009
Валутен курс: лв. за 1 ш. д.	1.24069	1.25285	1.32734	1.36743	1.53314	1.53676	1.38731	1.52608	1.54684	1.46966	1.47332	1.38731	1.38378
лв. за 1 евро	1.95583	1.95583	1.95583	1.95583	1.95583	1.95583	1.95583	1.95583	1.95583	1.95583	1.95583	1.95583	1.95583
<b>ЧУЖДЕСТРАННИ АКТИВИ НА БНБ</b>	<b>25 911 620</b>	<b>26 711 559</b>	<b>28 147 184</b>	<b>28 821 798</b>	<b>27 785 854</b>	<b>28 036 908</b>	<b>24 893 205</b>	<b>23 738 049</b>	<b>23 523 856</b>	<b>23 139 356</b>	<b>23 091 243</b>	<b>23 072 876</b>	<b>23 293 700</b>
<b>Международни резерви</b>	<b>25 883 631</b>	<b>26 683 570</b>	<b>28 119 195</b>	<b>28 793 809</b>	<b>27 757 865</b>	<b>28 008 919</b>	<b>24 864 756</b>	<b>23 709 716</b>	<b>23 495 523</b>	<b>23 111 023</b>	<b>23 062 884</b>	<b>23 044 517</b>	<b>23 265 341</b>
Каса в чуждестранна валута	79 641	77 258	74 998	94 387	93 419	80 712	84 396	90 601	85 880	96 072	147 151	137 318	147 275
в т.ч. в евро	78 679	76 674	73 787	93 476	92 151	79 793	83 473	90 147	84 875	95 291	146 014	136 457	146 602
Притежавани ССП	8 173	8 199	8 594	8 782	9 410	9 648	9 023	9 567	9 606	9 299	9 340	9 121	9 123
Монетарно злато	1 466 836	1 462 149	1 422 502	1 492 780	1 433 182	1 587 476	1 536 004	1 788 628	1 867 998	1 733 957	1 675 013	1 736 874	1 672 585
Монетарно злато в трезора на БНБ	587 665	585 787	569 903	598 059	574 182	635 578	614 769	715 833	747 591	693 803	670 198	694 927	669 188
Монетарно злато, депозирано при нерезиденти	879 171	876 362	852 599	894 721	859 000	951 898	921 235	1 072 795	1 120 407	1 040 154	1 004 815	1 041 947	1 003 397
Вземания от нерезидентни банки	11 473 864	11 310 595	11 991 929	10 840 698	12 381 724	12 179 696	10 368 743	9 576 662	9 303 691	9 260 274	6 310 823	6 134 896	5 889 386
Резерна позиция в МВФ	67 672	67 886	69 660	71 289	76 391	76 983	71 994	76 335	76 211	73 776	74 150	72 163	72 270
Депозити	3 255 070	2 511 824	3 066 664	1 819 773	3 004 911	3 496 284	2 561 450	3 455 633	3 187 565	3 421 703	2 122 224	2 611 151	2 676 020
Овърнсайт-депозити	2 331 918	1 496 503	17 654	1 389 490	46 308	11 381	13 274	25 121	128 601	3 421 703	24 351	1 725 010	2 489 210
в левове	-	-	-	-	-	-	-	-	-	-	-	-	-
в чуждестранна валута	2 331 918	1 496 503	17 654	1 389 490	46 308	11 381	13 274	25 121	128 601	3 421 703	24 351	1 725 010	2 489 210
в т.ч. в евро	2 310 518	1 493 043	3 457	1 364 643	1 922	1 159	4 001	2 654	106 798	3 397 097	1 763	1 722 377	2 479 823
Депозити с договорен матюритет	923 152	1 015 321	3 049 010	430 283	2 958 603	3 484 903	2 548 176	3 430 512	3 058 964	-	2 097 873	886 141	186 810
в левове	-	-	-	-	-	-	-	-	-	-	-	-	-
в чуждестранна валута	923 152	1 015 321	3 049 010	430 283	2 958 603	3 484 903	2 548 176	3 430 512	3 058 964	-	2 097 873	886 141	186 810
в т.ч. в евро	923 152	547 632	2 564 531	430 283	2 958 603	3 484 903	2 548 176	3 430 512	3 058 964	-	2 097 873	874 529	-
Депозити, договорени за ползване след предизвестие	-	-	-	-	-	-	-	-	-	-	-	-	-
в левове	-	-	-	-	-	-	-	-	-	-	-	-	-
в чуждестранна валута	-	-	-	-	-	-	-	-	-	-	-	-	-
в т.ч. в евро	-	-	-	-	-	-	-	-	-	-	-	-	-
Рено-сделки	-	-	-	-	-	-	-	-	-	-	-	-	-
в левове	-	-	-	-	-	-	-	-	-	-	-	-	-
в чуждестранна валута	-	-	-	-	-	-	-	-	-	-	-	-	-
в т.ч. в евро	-	-	-	-	-	-	-	-	-	-	-	-	-
Ценни книжа, различни от акции	8 151 122	8 730 885	8 855 605	8 949 636	9 300 422	8 606 429	7 735 299	6 044 694	6 039 915	5 764 795	4 114 449	3 451 582	3 141 096
в левове	-	-	-	-	-	-	-	-	-	-	-	-	-
в чуждестранна валута	8 151 122	8 730 885	8 855 605	8 949 636	9 300 422	8 606 429	7 735 299	6 044 694	6 039 915	5 764 795	4 114 449	3 451 582	3 141 096
в т.ч. в евро	8 151 122	8 730 885	8 855 605	8 813 393	8 749 782	8 199 864	7 478 909	5 843 420	5 835 893	5 571 164	3 920 163	3 340 724	3 141 096
Вземания от нерезидентни правителства	9 548 226	10 639 754	11 370 312	13 220 873	11 391 297	11 741 531	10 573 205	11 130 459	11 111 194	10 877 902	14 068 262	14 152 140	14 787 608
Ценни книжа, различни от акции	9 548 226	10 639 754	11 370 312	13 220 873	11 391 297	11 741 531	10 573 205	11 130 459	11 111 194	10 877 902	14 068 262	14 152 140	14 787 608
в левове	-	-	-	-	-	-	-	-	-	-	-	-	-
в чуждестранна валута	9 548 226	10 639 754	11 370 312	13 220 873	11 391 297	11 741 531	10 573 205	11 130 459	11 111 194	10 877 902	14 068 262	14 152 140	14 787 608
в т.ч. в евро	9 548 226	10 639 754	11 370 312	12 866 854	11 391 297	11 741 518	10 573 205	11 130 459	11 111 194	10 877 902	14 068 262	14 017 755	14 725 364
Вземания от други нерезиденти	2 972 723	2 874 768	2 893 406	2 776 895	2 079 766	2 029 394	1 886 090	773 197	759 361	772 675	537 104	558 756	448 838
Ценни книжа, различни от акции	2 972 723	2 874 768	2 893 406	2 776 895	2 079 766	2 029 394	1 886 090	773 197	759 361	772 675	537 104	558 756	448 838
в левове	-	-	-	-	-	-	-	-	-	-	-	-	-
в чуждестранна валута	2 972 723	2 874 768	2 893 406	2 776 895	2 079 766	2 029 394	1 886 090	773 197	759 361	772 675	537 104	558 756	448 838
в т.ч. в евро	2 972 723	2 874 768	2 893 406	2 776 895	2 079 766	2 029 394	1 886 090	773 197	759 361	772 675	537 104	558 756	448 838

(продължава)



1.3.5. ЧУЖДЕСТРАННИ АКТИВИ И ПАСИВИ НА БНБ  
(продължение)

(хил. лв.)

	VI.2008	VII.2008	VIII.2008	IX.2008	X.2008	XI.2008	XII.2008	I.2009	II.2009	III.2009	IV.2009	V.2009	VI.2009
Вземания по лихви	334 168	310 847	357 454	359 394	369 067	380 462	407 295	340 602	357 793	360 844	315 191	315 412	315 526
в левове	-	-	-	-	-	-	-	-	-	-	-	-	-
в чуждестранна валута	334 168	310 847	357 454	359 394	369 067	380 462	407 295	340 602	357 793	360 844	315 191	315 412	315 526
в т.ч. в евро	334 047	310 572	357 273	358 797	368 260	379 650	406 207	339 024	355 575	358 290	312 142	311 749	311 583
<b>Други чуждестранни активи</b>	<b>27 989</b>	<b>27 989</b>	<b>27 989</b>	<b>27 989</b>	<b>27 989</b>	<b>27 989</b>	<b>28 449</b>	<b>28 333</b>	<b>28 333</b>	<b>28 333</b>	<b>28 333</b>	<b>28 333</b>	<b>28 333</b>
Вземания от нерезидентни банки	27 979	27 979	27 979	27 979	27 979	27 979	28 439	28 323	28 323	28 323	28 323	28 323	28 323
Ценни книжа, различни от акции	-	-	-	-	-	-	-	-	-	-	-	-	-
в левове	-	-	-	-	-	-	-	-	-	-	-	-	-
в чуждестранна валута	-	-	-	-	-	-	-	-	-	-	-	-	-
в т.ч. в евро	-	-	-	-	-	-	-	-	-	-	-	-	-
Акции и други капиталови инструменти	27 979	27 979	27 979	27 979	27 979	27 979	28 439	28 323	28 323	28 323	28 323	28 323	28 323
в левове	-	-	-	-	-	-	-	-	-	-	-	-	-
в чуждестранна валута	27 979	27 979	27 979	27 979	27 979	27 979	28 439	28 323	28 323	28 323	28 323	28 323	28 323
в т.ч. в евро	6 966	6 966	6 966	6 966	6 966	6 966	6 966	6 850	6 850	6 850	6 850	6 850	6 850
Вземания от нерезидентни правителства	-	-	-	-	-	-	-	-	-	-	-	-	-
Ценни книжа, различни от акции	-	-	-	-	-	-	-	-	-	-	-	-	-
в левове	-	-	-	-	-	-	-	-	-	-	-	-	-
в чуждестранна валута	-	-	-	-	-	-	-	-	-	-	-	-	-
в т.ч. в евро	-	-	-	-	-	-	-	-	-	-	-	-	-
Акции и други капиталови инструменти	-	-	-	-	-	-	-	-	-	-	-	-	-
в левове	-	-	-	-	-	-	-	-	-	-	-	-	-
в чуждестранна валута	-	-	-	-	-	-	-	-	-	-	-	-	-
в т.ч. в евро	-	-	-	-	-	-	-	-	-	-	-	-	-
Вземания от други нерезиденти	10	10	10	10	10	10	10	10	10	10	36	36	36
Депозити	-	-	-	-	-	-	-	-	-	-	-	-	-
в левове	-	-	-	-	-	-	-	-	-	-	-	-	-
в чуждестранна валута	-	-	-	-	-	-	-	-	-	-	-	-	-
в т.ч. в евро	-	-	-	-	-	-	-	-	-	-	-	-	-
Ценни книжа, различни от акции	-	-	-	-	-	-	-	-	-	-	-	-	-
в левове	-	-	-	-	-	-	-	-	-	-	-	-	-
в чуждестранна валута	-	-	-	-	-	-	-	-	-	-	-	-	-
в т.ч. в евро	-	-	-	-	-	-	-	-	-	-	-	-	-
Акции и други капиталови инструменти	10	10	10	10	10	10	10	10	10	10	36	36	36
в левове	-	-	-	-	-	-	-	-	-	-	-	-	-
в чуждестранна валута	10	10	10	10	10	10	10	10	10	10	36	36	36
в т.ч. в евро	10	10	10	10	10	10	10	10	10	10	36	36	36
<b>ЧУЖДЕСТРАННИ ПАСИВИ</b>	<b>43 293</b>	<b>15 135</b>	<b>26 038</b>	<b>58 358</b>	<b>85 591</b>	<b>100 997</b>	<b>97 403</b>	<b>122 069</b>	<b>136 401</b>	<b>92 351</b>	<b>17 393</b>	<b>61 984</b>	<b>113 096</b>
Задължения към нерезидентни банки	-	-	-	-	-	-	-	-	-	-	-	-	-
Депозити	-	-	-	-	-	-	-	-	-	-	-	-	-
Овърняйт-депозити	-	-	-	-	-	-	-	-	-	-	-	-	-
в левове	-	-	-	-	-	-	-	-	-	-	-	-	-
в чуждестранна валута	-	-	-	-	-	-	-	-	-	-	-	-	-
в т.ч. в евро	-	-	-	-	-	-	-	-	-	-	-	-	-

(продължава)

1.3.5. ЧУЖДЕСТРАННИ АКТИВИ И ПАСИВИ НА БНБ  
(продължение)

	VI.2008	VII.2008	VIII.2008	IX.2008	X.2008	XI.2008	ХІІ.2008	I.2009	II.2009	III.2009	IV.2009	V.2009	VI.2009
Депозити с договорен матурилет в левове	-	-	-	-	-	-	-	-	-	-	-	-	-
в чуждестранна валута	-	-	-	-	-	-	-	-	-	-	-	-	-
в т.ч. в евро	-	-	-	-	-	-	-	-	-	-	-	-	-
Депозити, договорени за ползване след предизвестие в левове	-	-	-	-	-	-	-	-	-	-	-	-	-
в чуждестранна валута	-	-	-	-	-	-	-	-	-	-	-	-	-
в т.ч. в евро	-	-	-	-	-	-	-	-	-	-	-	-	-
Задължения към МВФ	-	-	-	-	-	-	-	-	-	-	-	-	-
Кредити	-	-	-	-	-	-	-	-	-	-	-	-	-
в левове	-	-	-	-	-	-	-	-	-	-	-	-	-
в чуждестранна валута	-	-	-	-	-	-	-	-	-	-	-	-	-
в т.ч. в евро	-	-	-	-	-	-	-	-	-	-	-	-	-
Задължения по лихви	-	-	-	-	-	-	-	-	-	-	-	-	-
в левове	-	-	-	-	-	-	-	-	-	-	-	-	-
в чуждестранна валута	-	-	-	-	-	-	-	-	-	-	-	-	-
в т.ч. в евро	-	-	-	-	-	-	-	-	-	-	-	-	-
Задължения към нерезидентни правителства	43 293	15 135	26 038	58 358	85 591	100 997	97 403	122 069	136 401	92 351	17 393	61 984	113 096
Депозити	43 293	15 135	26 038	58 358	85 591	100 997	97 403	122 069	136 401	92 351	17 393	61 984	113 096
Овърнайт-депозити	2 175	2 941	1 168	26 393	7 047	32 211	20 374	24 292	1 807	25 604	14 054	52 066	42 696
в левове	41 118	12 194	24 870	31 965	78 544	68 786	77 029	97 777	134 594	66 747	3 339	9 918	70 400
в чуждестранна валута	41 118	12 194	24 870	31 965	78 544	68 786	77 029	97 777	134 594	66 747	3 339	9 918	70 400
в т.ч. в евро	-	-	-	-	-	-	-	-	-	-	-	-	-
Депозити с договорен матурилет	-	-	-	-	-	-	-	-	-	-	-	-	-
в левове	-	-	-	-	-	-	-	-	-	-	-	-	-
в чуждестранна валута	-	-	-	-	-	-	-	-	-	-	-	-	-
в т.ч. в евро	-	-	-	-	-	-	-	-	-	-	-	-	-
Депозити, договорени за ползване след предизвестие	-	-	-	-	-	-	-	-	-	-	-	-	-
в левове	-	-	-	-	-	-	-	-	-	-	-	-	-
в чуждестранна валута	-	-	-	-	-	-	-	-	-	-	-	-	-
в т.ч. в евро	-	-	-	-	-	-	-	-	-	-	-	-	-

Източник: БНБ.

1.3.6. КРЕДИТИ НА НЕФИНАНСОВИ ПРЕДПРИЯТИЯ, ДОМАКИНСТВА И НТООД

(хил. лв.)

	VI.2008	VII.2008	VIII.2008	IX.2008	X.2008	XI.2008	XII.2008	I.2009	II.2009	III.2009	IV.2009	V.2009	VI.2009
Валутен курс: лв. за 1 ш. д.	1.24069	1.25285	1.32734	1.36743	1.53314	1.53676	1.38731	1.52608	1.54684	1.46966	1.47332	1.38731	1.38378
лв. за 1 евро	1.95583	1.95583	1.95583	1.95583	1.95583	1.95583	1.95583	1.95583	1.95583	1.95583	1.95583	1.95583	1.95583
<b>НЕФИНАНСОВИ ПРЕДПРИЯТИЯ</b>	<b>27 665 490</b>	<b>28 522 660</b>	<b>29 211 516</b>	<b>29 706 102</b>	<b>30 022 133</b>	<b>30 208 636</b>	<b>30 242 274</b>	<b>30 484 572</b>	<b>30 533 887</b>	<b>30 404 286</b>	<b>30 639 311</b>	<b>30 421 590</b>	<b>30 459 252</b>
Овърдрафт	8 715 396	8 931 132	9 021 509	9 422 112	9 503 988	9 542 476	9 493 427	9 681 128	9 692 618	9 611 618	9 760 241	9 651 935	9 560 962
в левове	3 461 010	3 491 589	3 369 510	3 614 122	3 641 419	3 711 903	3 622 908	3 717 241	3 710 628	3 646 725	3 776 334	3 732 796	3 710 119
в чуждестранна валута	5 254 386	5 439 543	5 652 008	5 807 990	5 862 569	5 830 573	5 870 519	5 963 887	5 981 990	5 964 893	5 983 907	5 919 139	5 841 843
в т.ч. в евро	5 051 468	5 216 259	5 402 383	5 523 989	5 547 722	5 494 434	5 600 614	5 651 964	5 670 999	5 673 150	5 694 746	5 657 143	5 583 591
Кредити	18 950 094	19 591 528	20 190 007	20 283 990	20 518 145	20 666 160	20 748 847	20 803 444	20 841 269	20 792 668	20 879 070	20 769 655	20 897 290
Редовни	18 461 941	19 097 958	19 683 963	19 759 295	19 975 279	20 137 413	20 149 298	20 114 036	19 923 679	19 921 815	19 986 723	19 805 733	19 639 242
в левове	2 042 151	2 075 992	2 028 905	1 975 316	1 900 186	1 873 549	1 864 860	1 773 093	1 599 435	1 441 296	1 345 462	1 264 243	1 161 128
в чуждестранна валута	701 227	718 185	724 387	747 571	706 321	664 260	661 887	579 827	553 470	472 474	439 400	430 880	402 156
в т.ч. в евро	1 340 924	1 357 807	1 304 518	1 227 745	1 193 865	1 209 289	1 202 973	1 193 266	1 045 965	968 822	906 062	833 363	758 972
Кредити над 1 до 5 години	1 313 938	1 328 324	1 272 630	1 187 588	1 159 596	1 169 599	1 156 889	1 140 911	1 002 699	935 375	866 233	793 237	732 531
в левове	8 313 613	8 607 486	9 109 406	9 293 325	9 333 522	9 353 938	9 329 322	9 295 957	9 282 647	9 283 697	9 324 168	9 114 644	8 980 979
в чуждестранна валута	6 500 734	6 755 786	7 255 559	7 438 188	7 521 294	7 535 929	7 531 783	7 541 415	7 575 693	7 594 018	7 682 698	7 523 945	7 426 196
в т.ч. в евро	6 410 028	6 667 277	6 879 342	7 010 205	7 080 376	7 090 989	7 134 828	7 103 812	7 142 769	7 182 787	7 247 713	7 117 081	7 019 764
Кредити над 5 години	8 106 177	8 414 480	8 545 652	8 490 654	8 741 571	8 909 926	8 955 116	9 044 986	9 041 597	9 196 822	9 317 093	9 426 846	9 497 135
в левове	1 966 306	2 007 504	2 009 881	2 023 863	2 013 142	2 009 895	2 000 746	2 024 177	2 030 672	2 038 114	2 053 379	2 068 937	2 026 344
в чуждестранна валута	6 139 871	6 406 976	6 535 771	6 466 791	6 728 429	6 900 031	6 954 370	7 020 809	7 010 925	7 138 708	7 263 714	7 357 909	7 470 791
в т.ч. в евро	6 094 022	6 340 048	6 466 800	6 394 609	6 646 743	6 819 090	6 877 361	6 935 278	6 925 699	7 058 536	7 184 026	7 284 935	7 399 242
Лоши и реструктурирани*	488 153	493 570	506 044	524 695	542 866	528 747	599 349	689 408	917 590	870 853	892 347	963 922	1 258 048
в левове	193 448	194 537	200 577	196 812	195 193	205 584	218 285	218 652	242 852	238 157	257 135	270 130	354 195
в чуждестранна валута	294 705	299 033	305 467	327 883	347 673	323 163	381 264	470 756	674 738	632 696	635 212	693 792	903 853
в т.ч. в евро	278 485	282 905	288 441	310 876	328 716	304 211	364 628	455 676	659 403	615 930	625 422	687 715	897 071
<b>ДОМАКИНСТВА И НТООД</b>	<b>16 273 495</b>	<b>16 860 159</b>	<b>17 138 407</b>	<b>17 581 868</b>	<b>17 920 827</b>	<b>18 045 480</b>	<b>18 091 494</b>	<b>18 055 354</b>	<b>18 028 904</b>	<b>18 261 659</b>	<b>18 275 641</b>	<b>18 300 261</b>	<b>18 398 493</b>
Овърдрафт	1 637 562	1 715 639	1 779 085	1 868 670	1 927 816	1 961 430	1 987 310	2 015 470	2 011 130	2 042 326	2 041 574	2 073 591	2 076 405
в левове	1 458 270	1 505 855	1 556 114	1 627 440	1 675 491	1 697 411	1 719 121	1 745 381	1 750 465	1 778 509	1 777 948	1 808 608	1 812 788
в чуждестранна валута	179 292	209 784	222 971	241 230	252 325	264 019	268 189	270 089	260 665	263 817	263 626	264 983	263 617
в т.ч. в евро	176 744	206 873	219 992	238 086	249 068	260 917	265 587	267 091	256 602	260 155	259 880	260 046	258 442
Потребителски кредити	6 802 284	7 045 689	7 056 584	7 221 171	7 334 922	7 326 521	7 268 482	7 236 116	7 216 158	7 214 616	7 227 742	7 228 158	7 252 840
Редовни	6 525 836	6 782 890	6 756 779	6 904 761	7 007 517	6 991 320	6 927 321	6 853 304	6 794 067	6 838 148	6 815 957	6 765 097	6 703 160
Кредити до 1 година	26 709	26 943	26 889	27 349	28 463	26 672	24 980	23 480	21 731	21 151	20 633	19 460	20 597
в левове	21 672	23 025	23 150	22 578	22 744	20 619	18 894	17 383	15 867	14 785	14 057	13 137	13 558
в чуждестранна валута	5 037	3 918	3 739	4 771	5 719	6 059	6 086	6 097	5 864	6 366	6 576	6 323	7 039
в т.ч. в евро	4 956	3 823	3 635	4 702	5 610	5 959	5 996	5 950	5 716	6 223	6 401	6 130	6 839
Кредити над 1 до 5 години	1 480 368	1 503 135	1 486 678	1 475 695	1 473 959	1 453 490	1 411 020	1 372 613	1 339 035	1 320 584	1 300 868	1 271 903	1 245 506
в левове	1 419 458	1 435 861	1 413 351	1 398 908	1 391 081	1 364 084	1 320 751	1 281 601	1 247 042	1 227 491	1 204 887	1 176 711	1 150 546
в чуждестранна валута	60 910	67 274	73 327	76 787	82 878	89 406	90 269	91 012	91 993	93 093	95 981	95 192	94 960
в т.ч. в евро	59 881	66 280	72 318	75 831	81 932	87 677	88 744	89 370	90 365	91 603	94 518	93 906	94 339
Кредити над 5 години	5 018 759	5 232 812	5 243 212	5 401 717	5 505 095	5 511 158	5 491 321	5 457 211	5 433 301	5 496 413	5 494 456	5 473 734	5 437 057
в левове	4 482 614	4 630 284	4 600 609	4 698 367	4 748 104	4 739 608	4 696 524	4 645 950	4 618 638	4 665 339	4 654 794	4 627 874	4 586 619

(продължава)

## 1.3.6. КРЕДИТИ НА НЕФИНАНСОВИ ПРЕДПРИЯТИЯ, ДОМАКИНСТВА И НПООД

(продължение)

(хил. лв.)

	VI.2008	VII.2008	VIII.2008	IX.2008	X.2008	XI.2008	ХІІ.2008	I.2009	II.2009	III.2009	IV.2009	V.2009	VI.2009
в чуждестранна валута	536 145	602 528	642 603	703 350	756 991	771 550	794 797	811 261	814 663	831 074	839 662	845 860	850 438
в т.ч. в евро	506 415	570 503	607 886	667 481	716 754	732 639	754 694	770 831	774 514	791 609	800 267	807 009	813 103
Лоши и реструктурирани*	276 448	282 799	299 805	316 410	327 405	335 201	341 161	382 812	422 091	376 468	411 785	463 061	549 680
в левове	269 109	274 899	289 235	304 661	313 571	320 707	324 608	362 477	393 288	351 553	382 194	427 284	501 047
в чуждестранна валута	7 339	7 900	10 570	11 749	13 834	14 494	16 553	20 335	28 803	24 915	29 591	35 777	48 633
в т.ч. в евро	6 505	7 150	9 864	11 056	13 142	13 860	15 885	19 585	27 814	24 045	28 645	34 938	46 244
Жилищни кредити	6 764 935	7 005 148	7 192 407	7 384 994	7 545 926	7 646 235	7 744 293	7 740 015	7 747 071	7 975 158	7 987 174	7 990 011	8 054 200
Редовни	6 617 303	6 856 950	7 039 910	7 225 629	7 385 689	7 479 026	7 555 021	7 525 341	7 496 141	7 769 127	7 749 223	7 709 384	7 668 200
Кредити до 1 година	8 525	6 362	5 776	4 963	5 270	4 573	4 598	4 354	4 082	3 322	2 689	2 587	2 690
в левове	1 683	1 738	1 678	1 419	1 221	1 215	950	713	589	488	415	373	478
в чуждестранна валута	6 842	4 624	4 098	3 544	4 049	3 358	3 648	3 641	3 493	2 834	2 274	2 214	2 212
в т.ч. в евро	6 842	4 624	4 098	3 544	4 049	3 358	3 648	3 640	3 492	2 833	2 274	2 214	2 212
Кредити над 1 до 5 години	115 684	118 375	118 686	118 309	116 325	113 618	111 537	107 322	104 371	103 089	99 345	96 474	93 621
в левове	60 873	61 106	59 851	58 380	57 082	54 207	52 812	50 554	48 434	50 266	48 764	46 933	44 607
в чуждестранна валута	54 811	57 269	58 835	59 929	58 718	58 874	58 219	56 266	55 462	52 380	50 244	49 541	49 014
в т.ч. в евро	54 396	56 799	58 404	59 323	58 718	58 874	58 219	56 266	55 462	52 380	50 244	49 541	49 014
Кредити над 5 години	6 493 094	6 732 213	6 915 448	7 102 357	7 264 094	7 360 835	7 438 886	7 413 665	7 387 690	7 662 716	7 647 189	7 610 323	7 571 889
в левове	3 752 250	3 788 273	3 819 388	3 822 362	3 823 133	3 823 133	3 800 829	3 761 344	3 734 665	3 966 721	3 937 607	3 903 330	3 843 759
в чуждестранна валута	2 740 844	2 943 940	3 113 003	3 282 969	3 441 732	3 537 702	3 638 057	3 652 321	3 653 025	3 695 995	3 709 582	3 706 993	3 728 130
в т.ч. в евро	2 699 515	2 942 332	3 037 202	3 201 004	3 332 237	3 425 423	3 521 027	3 535 052	3 535 541	3 580 540	3 594 046	3 592 771	3 619 502
Лоши и реструктурирани*	147 632	148 198	152 497	159 365	160 237	167 209	189 272	214 674	250 928	206 031	237 951	280 627	386 000
в левове	95 695	98 885	99 629	102 791	103 567	103 887	120 397	137 026	148 493	118 815	136 074	160 219	212 149
в чуждестранна валута	51 937	49 313	52 868	56 574	56 670	63 322	68 875	77 648	102 435	87 216	101 877	120 408	173 851
в т.ч. в евро	51 594	48 925	52 436	56 080	56 268	62 893	68 479	76 448	101 271	86 061	100 111	118 224	167 298
Други кредити	1 068 714	1 093 683	1 110 331	1 107 033	1 112 163	1 111 294	1 091 409	1 063 753	1 054 545	1 029 559	1 019 151	1 008 501	1 015 048
Редовни	1 031 205	1 056 136	1 072 523	1 068 225	1 070 642	1 065 700	1 040 887	1 010 659	991 093	970 803	957 561	934 766	916 843
Кредити до 1 година	129 733	132 479	137 422	132 993	130 410	131 188	122 733	113 745	109 475	98 677	93 143	89 068	83 270
в левове	105 784	106 790	109 916	107 882	104 573	103 165	93 354	86 758	82 780	75 254	71 545	69 601	65 586
в чуждестранна валута	23 949	25 689	27 506	25 111	25 837	28 023	29 379	26 987	26 695	23 423	21 598	19 467	17 684
в т.ч. в евро	23 945	25 689	27 506	25 111	25 837	28 023	29 379	26 987	26 646	23 423	21 598	19 467	17 684
Кредити над 1 до 5 години	531 836	539 164	539 036	525 547	516 566	505 742	493 396	478 571	464 421	454 203	445 192	431 610	428 587
в левове	403 889	402 150	393 701	386 837	375 586	364 243	350 386	335 020	321 080	310 969	303 465	292 609	282 521
в чуждестранна валута	127 947	137 014	145 335	138 710	140 980	141 499	143 010	143 551	142 741	143 234	141 727	139 001	146 066
в т.ч. в евро	127 844	136 916	145 237	138 615	140 882	141 407	142 505	143 345	142 543	142 657	140 072	136 851	143 117
Кредити над 5 години	369 636	384 493	396 065	409 685	423 666	428 770	424 758	418 343	417 197	417 923	419 226	414 088	404 986
в левове	264 565	270 127	267 113	271 759	270 909	269 972	263 327	259 684	251 768	253 874	252 689	249 509	240 183
в чуждестранна валута	105 071	114 366	128 952	137 926	152 757	158 798	161 431	158 659	165 429	164 049	166 537	164 579	164 803
в т.ч. в евро	102 942	112 123	126 813	135 925	150 480	156 657	159 288	156 597	163 340	162 323	164 813	162 913	163 155
Лоши и реструктурирани*	37 509	37 547	37 808	38 808	41 521	45 594	50 522	53 094	63 452	58 756	61 590	73 735	98 205
в левове	28 525	29 207	29 034	29 465	31 109	34 168	38 481	40 094	47 464	44 936	47 234	55 944	72 673
в чуждестранна валута	8 984	8 340	8 774	9 343	10 412	11 426	12 041	13 000	15 988	13 820	14 356	17 791	25 532
в т.ч. в евро	8 743	8 134	8 558	9 037	10 108	11 134	11 899	12 753	15 831	13 693	14 228	17 670	25 411

\* До 28 февруари 2009 г. показвателят включва целия размер на балансово отчитаните кредитни експозиции, класифицирани като *нередовни, необслужвани*, и реструктурирани съгласно Наредба № 9 на БНБ/11.04.2008 г.От 31 март 2009 г. той обхваща кредитите, класифицирани като *необслужвани, загуба* и реструктурирани съгласно промяната на Наредба № 9 на БНБ/20.03.2009 г.Източници: *Орбис ПФИ*.

## 1.3.7. ДОПЪЛНИТЕЛНИ ПОКАЗАТЕЛИ КЪМ АНАЛИТИЧНАТА ОТЧЕТНОСТ НА БНБ

(хил. лв.)

	VI.2008	VII.2008	VIII.2008	IX.2008	X.2008	XI.2008	XII.2008	I.2009	II.2009	III.2009	IV.2009	V.2009	VI.2009
Валутен курс: лв. за 1 ш. д.	1.24069	1.25285	1.32734	1.36743	1.53314	1.53676	1.38731	1.52608	1.54684	1.46966	1.47332	1.38731	1.38378
лв. за 1 евро	1.95583	1.95583	1.95583	1.95583	1.95583	1.95583	1.95583	1.95583	1.95583	1.95583	1.95583	1.95583	1.95583
<b>ЧУЖДЕСТРАННИ АКТИВИ, в т.ч.</b>													
Начислени лихви – общо	334 168	310 847	357 454	359 394	369 067	380 462	407 295	340 602	357 793	360 844	315 191	315 412	315 526
в левове	-	-	-	-	-	-	-	-	-	-	-	-	-
в чуждестранна валута	334 168	310 847	357 454	359 394	369 067	380 462	407 295	340 602	357 793	360 844	315 191	315 412	315 526
в т.ч. в евро	334 047	310 572	357 273	358 797	368 260	379 650	406 207	339 024	355 575	358 290	312 142	311 749	311 583
в т.ч. начислени лихви по депозити	874	820	525	387	985	925	994	1 648	2 857	2 789	2 976	3 954	4 133
в левове	-	-	-	-	-	-	-	-	-	-	-	-	-
в чуждестранна валута	874	820	525	387	985	925	994	1 648	2 857	2 789	2 976	3 954	4 133
в т.ч. в евро	753	545	344	266	633	537	137	94	738	257	23	409	196
в т.ч. начислени лихви по ценни книжа, различни от акции	333 294	310 027	356 929	359 007	368 082	379 537	406 301	338 954	354 936	358 055	312 215	311 458	311 393
в левове	-	-	-	-	-	-	-	-	-	-	-	-	-
в чуждестранна валута	333 294	310 027	356 929	359 007	368 082	379 537	406 301	338 954	354 936	358 055	312 215	311 458	311 393
в т.ч. в евро	333 294	310 027	356 929	358 531	367 627	379 113	406 070	338 950	354 837	358 033	312 119	311 340	311 387
<b>ДРУГИ АКТИВИ, в т.ч.</b>													
Деривати с положителна справедлива стойност	-	-	-	-	-	-	-	-	-	-	-	-	-
в левове	-	-	-	-	-	-	-	-	-	-	-	-	-
в чуждестранна валута	-	-	-	-	-	-	-	-	-	-	-	-	-
в т.ч. в евро	-	-	-	-	-	-	-	-	-	-	-	-	-
<b>ЧУЖДЕСТРАННИ ПАСИВИ, в т.ч.</b>													
Начислени лихви – общо	-	-	-	-	-	-	-	-	-	-	-	-	-
в левове	-	-	-	-	-	-	-	-	-	-	-	-	-
в чуждестранна валута	-	-	-	-	-	-	-	-	-	-	-	-	-
в т.ч. в евро	-	-	-	-	-	-	-	-	-	-	-	-	-
<b>ДРУГИ ПАСИВИ, в т.ч.</b>													
Начислени лихви – общо	5 880	9 004	9 542	11 235	13 651	4 492	828	3 601	3 295	3 729	4 049	399	392
в левове	5 270	8 369	8 859	10 392	12 963	3 840	814	2 934	2 562	3 670	3 998	331	339
в чуждестранна валута	610	635	683	843	688	652	14	667	733	59	51	68	53
в т.ч. в евро	608	588	642	782	674	651	14	667	733	59	51	68	53
в т.ч. начислени лихви по овърнайт-депозити	-	-	-	-	-	-	-	-	-	-	-	-	-
в левове	-	-	-	-	-	-	-	-	-	-	-	-	-
в чуждестранна валута	-	-	-	-	-	-	-	-	-	-	-	-	-
в т.ч. в евро	-	-	-	-	-	-	-	-	-	-	-	-	-
в т.ч. начислени лихви по депозити с договорен матуритет	5 880	9 004	9 542	11 235	13 651	4 492	828	3 601	3 295	3 729	4 049	399	392
в левове	5 270	8 369	8 859	10 392	12 963	3 840	814	2 934	2 562	3 670	3 998	331	339
в чуждестранна валута	610	635	683	843	688	652	14	667	733	59	51	68	53
в т.ч. в евро	608	588	642	782	674	651	14	667	733	59	51	68	53
в т.ч. начислени лихви по депозити, платими след предизвестие	-	-	-	-	-	-	-	-	-	-	-	-	-
в левове	-	-	-	-	-	-	-	-	-	-	-	-	-
в чуждестранна валута	-	-	-	-	-	-	-	-	-	-	-	-	-
в т.ч. в евро	-	-	-	-	-	-	-	-	-	-	-	-	-
Провизии	-	-	-	-	-	-	-	-	-	-	-	-	-
Амортизации	-	-	-	-	-	-	-	-	-	-	-	-	-
Деривати с отрицателна справедлива стойност	53 907	54 807	55 683	57 243	58 322	59 355	60 272	49 408	50 483	51 316	52 576	53 773	54 976
в левове	-	-	-	-	-	-	-	-	-	-	-	-	-
в чуждестранна валута	-	-	-	-	-	-	-	-	-	-	-	-	-
в т.ч. в евро	-	-	-	-	-	-	-	-	-	-	-	-	-

Източник: БНБ.

## 1.3.8. ДОПЪЛНИТЕЛНИ ПОКАЗАТЕЛИ КЪМ АНАЛИТИЧНАТА ОТЧЕТНОСТ НА ДРУГИ ПАРИЧНО-ФИНАНСОВИ ИНСТИТУЦИИ

	VI.2008	VII.2008	VIII.2008	IX.2008	X.2008	XI.2008	ХІІ.2008	I.2009	II.2009	III.2009	IV.2009	V.2009	VI.2009
Валутен курс: лв. за 1 ш. д.	1.24069	1.25285	1.32734	1.36743	1.53314	1.53676	1.38731	1.52608	1.54684	1.46966	1.47332	1.38731	1.38378
лв. за 1 евро	1.95583	1.95583	1.95583	1.95583	1.95583	1.95583	1.95583	1.95583	1.95583	1.95583	1.95583	1.95583	1.95583
<b>ДРУГИ АКТИВИ, в т.ч.</b>													
Начислени лихви – общо	395 414	376 226	420 992	435 078	464 651	502 899	496 821	421 664	446 602	461 120	473 200	520 747	551 131
в левове	200 047	185 238	194 418	197 709	210 737	226 897	224 099	210 206	220 301	218 894	221 750	243 895	253 470
в чуждестранна валута	195 367	190 988	226 574	237 369	260 914	276 002	272 722	211 458	226 301	242 226	251 450	276 852	297 661
в т.ч. в евро	172 182	181 493	210 425	214 867	230 150	244 638	239 442	193 884	208 855	221 702	226 008	251 705	269 079
в т.ч. начислени лихви по депозити	9 352	9 315	10 888	12 729	13 909	15 070	13 849	11 396	11 348	12 459	6 828	5 374	5 354
в левове	4 445	4 878	4 446	4 842	5 405	6 166	5 850	3 737	5 342	7 204	4 798	3 602	2 867
в чуждестранна валута	4 907	4 437	6 442	7 887	8 504	8 904	7 999	7 659	6 006	5 255	2 030	1 772	667
в т.ч. в евро	3 843	3 437	5 345	6 711	7 178	7 669	6 835	6 481	5 440	4 635	1 785	1 449	388
в т.ч. начислени лихви по кредити	277 765	290 404	320 141	316 259	334 812	358 086	341 770	358 612	376 471	383 269	392 130	430 167	448 445
в левове	153 593	159 204	169 238	165 534	168 618	184 048	176 436	182 642	191 725	187 915	189 906	204 299	210 047
в чуждестранна валута	124 172	131 200	150 903	150 725	166 194	174 638	165 334	175 970	184 746	195 354	202 224	225 868	238 398
в т.ч. в евро	120 028	126 810	144 722	142 195	154 021	167 015	156 783	164 088	176 240	186 261	190 777	217 199	228 810
в т.ч. начислени лихви по ценни книжа, различни от акции	96 345	66 887	77 417	91 507	103 342	116 845	127 755	51 260	58 497	65 209	73 947	84 722	98 365
в левове	42 009	21 093	20 604	27 204	29 689	34 668	41 562	23 663	23 178	23 772	26 847	35 811	40 171
в чуждестранна валута	54 336	45 794	56 813	64 303	73 653	82 177	86 193	27 597	35 319	41 437	47 100	48 911	58 194
в т.ч. в евро	37 540	42 117	49 560	53 665	58 009	62 575	66 356	23 202	27 107	30 719	33 364	32 800	39 509
Деривати с положителна справедлива стойност	69 170	74 701	100 624	124 661	189 982	151 800	106 651	145 243	136 744	146 640	128 669	178 974	121 625
в левове	15 249	17 946	31 301	44 857	66 989	48 474	27 120	52 725	40 727	35 276	27 764	29 679	31 108
в чуждестранна валута	53 921	56 755	69 323	79 804	122 993	103 326	79 531	92 518	96 017	111 364	100 905	149 295	90 517
в т.ч. в евро	50 388	51 718	59 163	66 391	105 396	92 270	75 976	83 494	84 669	106 921	94 618	89 137	85 576
<b>ДРУГИ ПАСИВИ, в т.ч.</b>													
Начислени лихви – общо	389 185	417 113	460 141	479 107	490 940	533 532	403 050	413 837	453 828	468 332	473 204	513 562	505 971
в левове	162 053	168 665	182 570	194 445	194 710	197 427	132 621	144 705	163 727	178 279	181 285	202 055	205 191
в чуждестранна валута	227 132	248 448	277 571	284 662	296 230	336 105	270 429	269 132	290 101	290 053	291 919	311 507	300 780
в т.ч. в евро	201 919	223 873	251 215	256 346	263 233	299 136	245 417	240 775	261 398	260 688	260 268	281 417	269 099
в т.ч. начислени лихви по овърнайт-депозити	39 941	41 029	47 100	49 104	52 805	46 971	6 299	24 932	26 907	26 274	23 055	30 279	32 308
в левове	30 228	32 271	38 748	40 273	40 250	36 339	3 522	21 064	21 702	21 666	18 023	24 215	26 091
в чуждестранна валута	9 713	8 758	8 352	8 831	12 555	10 632	2 777	3 868	5 205	4 608	5 032	6 064	6 217
в т.ч. в евро	7 341	7 952	7 345	7 755	11 266	9 393	2 436	3 386	4 637	4 041	4 408	5 414	5 519
в т.ч. начислени лихви по депозити с договорен матуритет	293 448	315 395	340 383	354 458	353 419	387 569	359 435	369 375	397 344	402 279	400 655	422 744	406 404
в левове	107 702	112 500	114 373	121 307	117 401	119 395	110 503	117 193	131 121	141 904	144 296	153 736	152 493
в чуждестранна валута	185 746	202 895	226 010	233 151	236 018	268 174	248 930	252 182	266 223	260 375	256 359	269 008	253 911
в т.ч. в евро	165 363	182 669	204 648	210 717	209 971	242 640	225 929	226 529	240 913	235 943	231 090	246 484	231 191
в т.ч. начислени лихви по депозити, платими след предизвестие	35 941	43 540	51 467	58 801	66 749	74 380	449	9 605	17 298	26 324	34 295	42 983	48 505
в левове	18 595	22 456	26 418	29 883	33 995	38 009	127	4 600	8 556	12 572	16 660	20 833	23 445

(продължава)

1.3.8. ДОПЪЛНИТЕЛНИ ПОКАЗАТЕЛИ КЪМ АНАЛИТИЧНАТА ОТЧЕТНОСТ НА ДРУГИ ПАРИЧНО-ФИНАНСОВИ ИНСТИТУЦИИ  
(продължение)

(хил. лв.)

	VI.2008	VII.2008	VIII.2008	IX.2008	X.2008	XI.2008	XII.2008	I.2009	II.2009	III.2009	IV.2009	V.2009	VI.2009
в чуждестранна валута	17 346	21 084	25 049	28 918	32 754	36 371	322	5 005	8 742	13 752	17 635	22 150	25 060
в т.ч. в евро	15 094	18 341	21 711	24 992	27 927	31 042	246	4 352	7 500	11 883	15 150	19 219	21 657
в т.ч. начислени лихви по издадени дългови ценни книжа	14 217	10 101	13 483	8 518	9 075	10 651	9 739	7 483	8 033	7 429	7 282	7 899	7 405
в левове	5 314	1 228	2 653	2 739	2 810	3 439	3 457	1 796	2 237	2 050	2 034	3 237	3 134
в чуждестранна валута	8 903	8 873	10 830	5 779	6 265	7 212	6 282	5 687	5 796	5 379	5 248	4 662	4 271
в т.ч. в евро	8 903	8 873	10 652	5 419	5 656	6 402	5 359	4 474	5 664	5 112	4 846	4 152	3 637
Провизии	1 077 276	1 113 351	1 134 242	1 150 619	1 192 347	1 202 427	1 226 055	1 312 066	1 352 886	1 394 203	1 480 418	1 543 654	1 605 144
Амортизации	798 272	813 939	828 068	839 518	852 526	866 082	861 241	884 292	901 158	914 654	931 134	932 858	949 872
Деривати с отрицателна справедлива стойност	56 167	50 103	74 613	91 681	146 704	112 253	127 107	97 579	98 754	132 586	114 704	196 335	129 037
в левове	12 377	4 988	22 043	27 644	40 349	27 213	51 286	23 035	24 983	31 808	25 266	45 778	36 791
в чуждестранна валута	43 790	45 115	52 570	64 037	106 355	85 040	75 821	74 544	73 771	100 778	89 438	150 557	92 246
в т.ч. в евро	34 495	37 775	45 209	54 504	98 793	80 940	60 849	69 428	70 718	73 753	75 614	129 851	74 541

Източници: други ПФИ.

**1.4. СЕКТОРНИ ОТЧЕТНОСТИ НА ПАРИЧНО-ФИНАНСОВИТЕ ИНСТИТУЦИИ****1.4.1. СЕКТОРНА МЕСЕЧНА ОТЧЕТНОСТ НА БНБ КЪМ ЮНИ 2009 Г.**

(хил. лв.)

	Общо			Резидентен сектор				Нерезидентен сектор							Некла-сифици-рани
		Държавно управление		Други резиденти	Финансови предприятия			ЕС	Изявн евро-зоната	Други страни	Некла-сифици-рани				
		Други ПФИ	ЦДУ		СОФ	Нефинан-сови пред-приятия	ФПС					ЗД и ПФ	Дома-кинства и НПООД		
<b>АКТИВИ</b>	<b>24 954 000</b>	<b>79 911</b>	<b>138</b>	<b>161</b>	<b>161</b>	<b>79 612</b>	<b>72 669</b>	<b>6 943</b>	<b>6 943</b>	<b>22 468 095</b>	<b>20 774 024</b>	<b>19 152 135</b>	<b>1 621 889</b>	<b>1 694 071</b>	<b>2 405 994</b>
1. Каса	147 275	-	-	-	-	-	-	-	-	-	-	-	-	-	147 275
в т.ч. в евро	146 602	-	-	-	-	-	-	-	-	-	-	-	-	-	146 602
2. Притежавани СТП	9 123	-	-	-	-	-	-	-	-	-	-	-	-	-	9 123
3. Резерна позиция в МВФ	72 270	-	-	-	-	-	-	-	-	72 270	-	-	-	-	-
4. Монетарно злато	1 672 585	-	-	-	-	-	-	-	-	1 003 397	-	-	-	1 003 397	669 188
5. Депозити	2 676 020	-	-	-	-	-	-	-	-	2 676 020	2 478 975	1 076 300	1 402 675	197 045	-
5.1. Овърнайг-депозити	2 489 210	-	-	-	-	-	-	-	-	2 489 210	2 478 975	1 076 300	1 402 675	10 235	-
в левове	-	-	-	-	-	-	-	-	-	-	-	-	-	-	-
в чуждестранна валута	2 489 210	-	-	-	-	-	-	-	-	2 489 210	2 478 975	1 076 300	1 402 675	10 235	-
в т.ч. в евро	2 479 823	-	-	-	-	-	-	-	-	2 479 823	2 478 969	1 076 297	1 402 672	854	-
5.2. Депозити с договорен матуритет	186 810	-	-	-	-	-	-	-	-	186 810	-	-	-	186 810	-
в левове	-	-	-	-	-	-	-	-	-	-	-	-	-	-	-
в чуждестранна валута	186 810	-	-	-	-	-	-	-	-	186 810	-	-	-	186 810	-
в т.ч. в евро	-	-	-	-	-	-	-	-	-	-	-	-	-	-	-
5.3. Депозити, договорени за ползване след предизвестие	-	-	-	-	-	-	-	-	-	-	-	-	-	-	-
в левове	-	-	-	-	-	-	-	-	-	-	-	-	-	-	-
в чуждестранна валута	-	-	-	-	-	-	-	-	-	-	-	-	-	-	-
в т.ч. в евро	-	-	-	-	-	-	-	-	-	-	-	-	-	-	-
6. Репозитивни	-	-	-	-	-	-	-	-	-	-	-	-	-	-	-
в левове	-	-	-	-	-	-	-	-	-	-	-	-	-	-	-
в чуждестранна валута	-	-	-	-	-	-	-	-	-	-	-	-	-	-	-
в т.ч. в евро	-	-	-	-	-	-	-	-	-	-	-	-	-	-	-
7. Кредити	-	-	-	-	-	-	-	-	-	-	-	-	-	-	-
до 1 година	-	-	-	-	-	-	-	-	-	-	-	-	-	-	-
в левове	-	-	-	-	-	-	-	-	-	-	-	-	-	-	-
в чуждестранна валута	-	-	-	-	-	-	-	-	-	-	-	-	-	-	-
в т.ч. в евро	-	-	-	-	-	-	-	-	-	-	-	-	-	-	-
над 1 година до 5 години	-	-	-	-	-	-	-	-	-	-	-	-	-	-	-
в левове	-	-	-	-	-	-	-	-	-	-	-	-	-	-	-
в чуждестранна валута	-	-	-	-	-	-	-	-	-	-	-	-	-	-	-
в т.ч. в евро	-	-	-	-	-	-	-	-	-	-	-	-	-	-	-
над 5 години	-	-	-	-	-	-	-	-	-	-	-	-	-	-	-
в левове	-	-	-	-	-	-	-	-	-	-	-	-	-	-	-
в чуждестранна валута	-	-	-	-	-	-	-	-	-	-	-	-	-	-	-
в т.ч. в евро	-	-	-	-	-	-	-	-	-	-	-	-	-	-	-

(продължава)



1.4.1. СЕКТОРНА МЕСЕЧНА ОТЧЕТНОСТ НА БНБ КЪМ ЮНИ 2009 Г.  
(продължение)

(хил. лв.)

	Общо		Резидентен сектор							Нерезидентен сектор							Некласифицирани	
		Други ПФИ	Държавно управление			Други резиденти		Домкинства и НТООД	ЕС	Изявн еврозона	Други страни	Еврозона	Изявн еврозона	Други страни				
			ЦДУ	СОФ	Нефинансови предприятия	Финансови предприятия	ФПС								ЗД и ПФ			
8. Ценни книжа, различни от акции до 1 година в левове	18 372 542	-	-	-	-	-	-	-	17 983 672	17 769 376	214 296	388 870	-	-	-	-	-	
в чуждестранна валута в т.ч. в евро	6 566 685	-	-	-	-	-	-	-	6 504 441	6 504 441	-	62 244	-	-	-	-	-	
над 1 година до 2 години в левове	6 566 685	-	-	-	-	-	-	-	6 504 441	6 504 441	-	62 244	-	-	-	-	-	
в чуждестранна валута в т.ч. в евро	6 504 441	-	-	-	-	-	-	-	6 504 441	6 504 441	-	-	-	-	-	-	-	
над 2 години в левове	992 879	-	-	-	-	-	-	-	992 879	943 518	49 361	-	-	-	-	-	-	
в чуждестранна валута в т.ч. в евро	992 879	-	-	-	-	-	-	-	992 879	943 518	49 361	-	-	-	-	-	-	
над 2 години в левове	992 879	-	-	-	-	-	-	-	992 879	943 518	49 361	-	-	-	-	-	-	
в чуждестранна валута в т.ч. в евро	10 812 978	-	-	-	-	-	-	-	10 812 978	10 486 352	10 321 417	164 935	326 626	-	-	-	-	
над 2 години в левове	10 812 978	-	-	-	-	-	-	-	10 812 978	10 486 352	10 321 417	164 935	326 626	-	-	-	-	
в чуждестранна валута в т.ч. в евро	10 812 978	-	-	-	-	-	-	-	10 812 978	10 486 352	10 321 417	164 935	326 626	-	-	-	-	
9. Акции и други капиталови инструменти	107 538	79 179	-	-	79 179	72 236	6 943	6 943	-	-	-	-	21 473	-	-	-	-	
в левове	79 179	79 179	-	-	79 179	72 236	6 943	6 943	-	-	-	-	21 473	-	-	-	-	
в чуждестранна валута в т.ч. в евро	28 359	-	-	-	-	-	-	-	28 359	6 886	6 886	-	-	-	-	-	-	
над 2 години в левове	6 886	-	-	-	-	-	-	-	6 886	6 886	6 886	-	-	-	-	-	-	
в чуждестранна валута в т.ч. в евро	240 629	-	-	-	-	-	-	-	6 886	6 886	6 886	-	-	-	-	-	-	
над 2 години в левове	1 656 018	732	138	161	161	433	433	-	315 507	304 491	299 573	4 918	11 016	-	-	-	240 629	
в чуждестранна валута в т.ч. в евро	36 958	571	138	-	-	433	433	-	315 507	304 491	299 573	4 918	11 016	-	-	-	36 387	
над 2 години в левове	1 619 060	161	-	161	161	-	-	-	311 583	304 491	299 573	4 918	7 092	-	-	-	1 303 392	
в чуждестранна валута в т.ч. в евро	311 918	161	-	161	161	-	-	-	114 358	113 096	-	113 096	1 262	12 611 800	-	-	174	
<b>ПАСИВИ</b>	<b>24 954 000</b>	<b>12 227 842</b>	<b>4 425 969</b>	<b>7 440 600</b>	<b>6 741 644</b>	<b>698 956</b>	<b>361 273</b>	<b>65 989</b>	<b>293 909</b>	<b>293 909</b>	<b>293 909</b>	<b>293 909</b>	<b>1 375</b>	<b>113 096</b>	<b>113 096</b>	<b>113 096</b>	<b>1 262</b>	<b>12 611 800</b>
12. Пари в обращение	7 809 781	-	-	-	-	-	-	-	-	-	-	-	-	-	-	-	-	7 809 781
13. Депозити	12 340 279	12 227 183	4 425 969	7 439 971	6 741 282	698 689	361 243	65 962	293 906	293 906	293 906	293 906	1 375	113 096	113 096	113 096	-	-
13.1. Овърнайт-депозити в левове	5 985 261	5 872 165	4 225 701	1 599 400	1 384 711	214 689	47 064	44 448	2 616	2 616	2 616	2 616	-	113 096	113 096	113 096	-	-
в чуждестранна валута в т.ч. в евро	3 026 099	2 983 403	1 983 830	998 890	784 201	214 689	683	683	683	683	683	683	-	42 696	42 696	42 696	-	-
над 2 години в левове	2 959 162	2 888 762	2 241 871	600 510	600 510	-	46 381	44 448	1 933	1 933	1 933	1 933	-	70 400	70 400	70 400	-	-
в чуждестранна валута в т.ч. в евро	2 704 916	2 634 516	2 241 871	347 048	347 048	-	45 597	44 448	1 149	1 149	1 149	1 149	-	70 400	70 400	70 400	-	-
13.2. Депозити с договорен матурирет до 2 години в левове	6 355 018	6 355 018	200 268	5 840 571	5 356 571	484 000	314 179	21 514	291 290	291 290	291 290	291 290	1 375	-	-	-	-	-
в чуждестранна валута в т.ч. в евро	4 714 643	4 714 643	200 268	4 386 000	3 902 000	484 000	128 375	-	127 000	127 000	127 000	127 000	1 375	-	-	-	-	-
над 2 години в левове	1 640 375	1 640 375	-	1 454 571	1 454 571	-	185 804	21 514	164 290	164 290	164 290	164 290	-	-	-	-	-	-
в чуждестранна валута в т.ч. в евро	1 637 393	1 637 393	-	1 451 589	1 451 589	-	185 804	21 514	164 290	164 290	164 290	164 290	-	-	-	-	-	-
над 2 години	-	-	-	-	-	-	-	-	-	-	-	-	-	-	-	-	-	-

(продължава)

1.4.1. СЕКТОРНА МЕСЕЧНА ОТЧЕТНОСТ НА БНБ КЪМ ЮНИ 2009 г.  
(продължение)

(хил. лв.)

	Общо										
	Резидентен сектор					Нерезидентен сектор					
	Други ПФИ	Държавно управление		Други резиденти		ЕС		Нерезидентен сектор		Некласифицирани	
	ЦДУ	СОФ	Нефинансови предприятия	Финансови предприятия	ФПС	ЗД и ПФ	Домакинства и НПООД	Евро-зона	Извън евро-зоната	Други страни	
в левове	-	-	-	-	-	-	-	-	-	-	-
в чуждестранна валута	-	-	-	-	-	-	-	-	-	-	-
в т.ч. в евро	-	-	-	-	-	-	-	-	-	-	-
13.3. Депозити, договорени за ползване след предизвестие до 3 месеца	-	-	-	-	-	-	-	-	-	-	-
в левове	-	-	-	-	-	-	-	-	-	-	-
в чуждестранна валута	-	-	-	-	-	-	-	-	-	-	-
в т.ч. в евро	-	-	-	-	-	-	-	-	-	-	-
над 3 месеца	-	-	-	-	-	-	-	-	-	-	-
в левове	-	-	-	-	-	-	-	-	-	-	-
в чуждестранна валута	-	-	-	-	-	-	-	-	-	-	-
в т.ч. в евро	-	-	-	-	-	-	-	-	-	-	-
14. Репозити	-	-	-	-	-	-	-	-	-	-	-
в левове	-	-	-	-	-	-	-	-	-	-	-
в чуждестранна валута	-	-	-	-	-	-	-	-	-	-	-
в т.ч. в евро	-	-	-	-	-	-	-	-	-	-	-
15. Кредити	-	-	-	-	-	-	-	-	-	-	-
в левове	-	-	-	-	-	-	-	-	-	-	-
в чуждестранна валута	-	-	-	-	-	-	-	-	-	-	-
в т.ч. в евро	-	-	-	-	-	-	-	-	-	-	-
16. Капитал и резерви	3 431 409	-	-	-	-	-	-	-	-	-	3 431 409
в чуждестранна валута	20 000	-	-	-	-	-	-	-	-	-	20 000
в т.ч. в евро	3 095 342	-	-	-	-	-	-	-	-	-	3 095 342
16.1. Основен капитал	316 067	-	-	-	-	-	-	-	-	-	316 067
в левове	1 372 531	629	362	267	30	27	-	-	-	-	1 262
в чуждестранна валута	69 161	604	337	267	2	2	-	-	-	-	1 262
в т.ч. в евро	1 303 370	25	25	25	28	27	-	-	-	-	1 303 317
16.2. Резерви	649	25	25	25	27	27	-	-	-	-	596
в левове	659	-	-	-	-	-	-	-	-	-	67 293
в чуждестранна валута	606	-	-	-	-	-	-	-	-	-	67 293
в т.ч. в евро	53	-	-	-	-	-	-	-	-	-	1 303 317
16.3. Финансов резултат	649	25	25	25	27	27	-	-	-	-	596
в левове	659	-	-	-	-	-	-	-	-	-	67 293
в чуждестранна валута	606	-	-	-	-	-	-	-	-	-	67 293
в т.ч. в евро	53	-	-	-	-	-	-	-	-	-	1 303 317

Източник: БНБ.

1.4.2. СЕКТОРНА МЕСЕЧНА ОТЧЕТНОСТ НА ДРУГИ ПАРИЧНО-ФИНАНСОВИ ИНСТИТУЦИИ КЪМ ЮНИ 2009 Г.

(хил. лв.)

	Общо											Нерезидентен сектор					Некласифицирани
	Резидентен сектор					Други резиденти						ЕС			Други страни		
	Парично-финансов		Държавно управление			Нефинансови предприятия		Финансови предприятия		Домкинства и НТООД		Евро-зона	Извън евро-зоната	Други страни			
БНБ	Други ПФИ	ЦДУ	МДУ	СОФ	ФПС	ЗД и ПФ	ФПС	ЗД и ПФ	Домкинства и НТООД	7 441 581	6 833 960				5 494 839	1 339 121	607 621
<b>АКТИВИ</b>	72 368 172	60 857 103	6 589 506	4 407 345	2 182 161	3 210 069	2 964 123	2 459 929	17	51 067 528	31 167 621	1 277 073	1 224 625	52 448	18 612 834		
1. Каса	1 295 224	-	-	-	-	-	-	-	-	-	-	-	-	-	-	1 295 224	
в левове	797 627	-	-	-	-	-	-	-	-	-	-	-	-	-	-	797 627	
в чуждестранна валута	497 597	-	-	-	-	-	-	-	-	-	-	-	-	-	-	497 597	
в т.ч. в евро	364 408	-	-	-	-	-	-	-	-	-	-	-	-	-	-	364 408	
2. Депозити	10 876 426	5 613 427	5 612 408	4 406 149	1 206 259	-	-	-	1 019	1 019	-	-	-	-	5 262 999	4 583 698	
2.1. Овърнчайт-депозити	7 915 845	4 900 868	4 900 868	4 406 093	494 775	-	-	-	-	-	-	-	-	-	3 014 977	2 915 393	
в левове	2 522 473	2 517 528	2 517 528	2 174 000	343 528	-	-	-	-	-	-	-	-	-	4 945	4 945	
в чуждестранна валута	5 393 372	2 383 340	2 383 340	2 232 093	151 247	-	-	-	-	-	-	-	-	-	3 010 032	2 910 448	
в т.ч. в евро	5 134 054	2 337 624	2 337 624	2 232 093	105 331	-	-	-	-	-	-	-	-	-	2 796 430	2 596 762	
2.2. Депозити с договорен матуритет	2 960 581	712 559	711 540	56	711 484	-	-	-	1 019	1 019	-	-	-	-	2 248 022	2 194 712	
в левове	829 522	587 614	587 614	56	587 558	-	-	-	-	-	-	-	-	-	241 908	241 908	
в чуждестранна валута	2 131 059	124 945	123 926	-	123 926	-	-	-	1 019	1 019	-	-	-	-	2 006 114	1 952 804	
в т.ч. в евро	1 563 210	88 486	87 467	-	87 467	-	-	-	1 019	1 019	-	-	-	-	1 474 724	1 459 204	
2.3. Депозити, договорени за полавене след предизвестие	-	-	-	-	-	-	-	-	-	-	-	-	-	-	-	-	
в левове	-	-	-	-	-	-	-	-	-	-	-	-	-	-	-	-	
в чуждестранна валута	-	-	-	-	-	-	-	-	-	-	-	-	-	-	-	-	
в т.ч. в евро	-	-	-	-	-	-	-	-	-	-	-	-	-	-	-	-	
3. Repo-сделки	163 551	163 341	115 583	-	115 583	-	-	-	47 758	16 486	27 289	2 758	24 531	3 983	210	210	
в левове	115 342	115 132	79 146	-	79 146	-	-	-	35 986	8 526	23 477	2 758	20 719	3 983	210	210	
в чуждестранна валута	48 209	48 209	36 437	-	36 437	-	-	-	11 772	7 960	3 812	-	3 812	-	-	-	
в т.ч. в евро	47 933	47 933	36 437	-	36 437	-	-	-	11 496	7 684	3 812	-	3 812	-	-	-	
4. Кредити	50 893 893	50 307 340	300 876	-	300 876	175 000	28	174 972	-	49 831 464	30 458 252	974 719	974 434	285	18 398 495	586 553	
до 1 година	13 600 406	13 502 958	33	-	33	13 421	26	13 395	-	13 489 504	10 823 197	458 805	458 566	239	2 207 502	97 448	
в левове	6 318 165	6 303 592	12	-	12	4 414	19	4 395	-	6 299 166	4 170 829	217 346	217 112	234	1 910 991	14 573	
в чуждестранна валута	7 282 241	7 199 366	21	-	21	9 007	7	9 000	-	7 190 338	6 652 368	241 459	241 454	5	296 511	82 875	
в т.ч. в евро	6 969 908	6 908 227	21	-	21	9 007	7	9 000	-	6 899 199	6 367 024	241 232	241 227	5	290 945	61 681	
над 1 до 5 години	11 972 871	11 851 963	47 843	-	47 843	16 921	2	16 919	-	11 787 199	9 627 578	249 167	249 167	-	1 910 454	120 914	
в левове	3 461 045	3 425 751	41 000	-	41 000	15 489	2	15 487	-	3 369 262	1 696 549	70 825	70 825	-	1 601 888	35 294	
в чуждестранна валута	8 511 832	8 426 212	6 843	-	6 843	1 432	-	1 432	-	8 417 937	7 931 029	178 342	178 342	-	308 566	85 620	
в т.ч. в евро	8 077 421	8 009 529	6 843	-	6 843	1 432	-	1 432	-	8 001 254	7 519 716	177 955	177 955	-	303 583	67 892	
над 5 години	25 320 610	24 932 419	253 000	-	253 000	144 658	-	144 658	-	24 554 761	10 007 477	266 747	266 701	46	14 280 537	368 191	
в левове	11 937 468	11 935 491	253 000	-	253 000	115 084	-	115 084	-	11 567 407	2 189 219	64 555	64 507	46	9 313 635	1 977	
в чуждестранна валута	13 383 142	13 016 928	-	-	-	29 574	-	29 574	-	12 987 354	7 818 258	202 194	202 194	-	4 966 902	366 214	
в т.ч. в евро	13 069 949	12 788 754	-	-	-	29 574	-	29 574	-	12 759 180	7 745 459	202 194	202 194	-	4 811 527	281 195	
5. Ценни книжа, различни от акции	4 812 402	3 602 427	347 466	-	347 466	2 905 212	2 841 321	63 891	-	349 749	262 150	87 599	87 599	-	1 209 975	1 117 315	

(продължава)

## 1.4.2. СЕКТОРНА МЕСЕЧНА ОТЧЕТНОСТ НА ДРУГИ ПАРИЧНО-ФИНАНСОВИ ИНСТИТУЦИИ КЪМ ЮНИ 2009 Г.

(хил. лв.)

(продължение)

	Общо													Нерезидентен сектор				Нескласифицирани	
	Резидентен сектор						Други резиденти							ЕС			Извън евро-зона		Други страни
	Парично-финансов			Държавно управление			Нефинансови предприятия		Финансови предприятия		Домакинства и НТООД	Евро-зона	Извън евро-зона	Други страни					
	БНБ	Други ПФИ	Други	ЦДВ	МДУ	СОФ	ФПС	ПФ	ФПС	ПФ									
до 1 година	281 346	4 899	-	4 899	4 899	-	-	-	-	-	-	276 447	254 166	22 281	-	-			
в левове	28 070	4 899	-	4 899	4 899	-	-	-	-	-	-	23 171	890	22 281	-	-			
в чуждестранна валута	253 276	-	-	-	-	-	-	-	-	-	-	253 276	253 276	-	-	-			
в т.ч. в евро	253 276	-	-	-	-	-	-	-	-	-	-	253 276	253 276	-	-	-			
над 1 до 2 години	45 986	5 122	-	5 122	-	-	-	-	-	-	-	40 864	24 187	16 677	-	-			
в левове	21 677	5 000	-	5 000	-	-	-	-	-	-	-	16 677	-	16 677	-	-			
в чуждестранна валута	24 309	122	-	122	-	-	-	-	-	-	-	24 187	24 187	-	-	-			
в т.ч. в евро	24 187	-	-	-	-	-	-	-	-	-	-	24 187	24 187	-	-	-			
над 2 години	4 485 070	3 592 406	-	342 344	2 900 313	2 856 422	63 891	-	349 749	262 150	87 599	892 664	816 681	192 665	624 016	75 983			
в левове	2 114 623	1 520 749	-	179 779	1 305 813	1 301 020	4 793	-	35 157	28 066	7 091	593 874	577 195	11 052	566 143	16 679			
в чуждестранна валута	2 370 447	2 071 657	-	162 565	1 594 500	1 535 402	59 098	-	314 592	234 084	80 508	298 790	239 486	181 613	57 873	59 304			
в т.ч. в евро	1 684 260	1 486 970	-	120 221	1 063 937	1 004 839	59 098	-	302 812	222 304	80 508	197 290	161 692	112 439	49 253	35 598			
6. Акции и други капиталови инструменти	250 186	179 752	-	9 243	-	-	-	-	170 509	49 908	120 601	97 287	23 314	-	70 434	57 218			
в левове	178 723	178 723	-	9 243	-	-	-	-	169 480	49 908	119 572	96 258	23 314	-	-	-			
в чуждестранна валута	71 463	1 029	-	-	-	-	-	-	1 029	-	1 029	-	-	-	70 434	57 218			
в т.ч. в евро	67 166	-	-	-	-	-	-	-	-	-	-	-	-	-	67 166	55 564			
7. Дълготрайни активи	2 503 606	-	-	-	-	-	-	-	-	-	-	-	-	-	-	-			
8. Други активи	1 572 884	990 816	-	203 930	1 196	202 734	129 857	122 774	7 066	17	657 029	380 825	65 846	61 528	4 318	210 358			
в левове	876 889	569 791	-	147 683	1 191	146 492	82 990	76 374	6 599	17	339 118	137 826	48 561	44 249	4 312	152 731			
в чуждестранна валута	695 995	421 025	-	56 247	5	56 242	46 867	46 400	467	-	317 911	242 999	17 285	17 279	6	57 627			
в т.ч. в евро	580 109	367 169	-	43 040	1	43 039	29 072	28 605	467	-	295 057	224 745	17 049	17 043	6	53 263			
<b>ПАСИВИ</b>	<b>72 368 172</b>	<b>44 787 816</b>	<b>2 226 271</b>	<b>4 104</b>	<b>2 222 167</b>	<b>2 292 936</b>	<b>1 350 987</b>	<b>937 009</b>	<b>4 940</b>	<b>40 268 609</b>	<b>13 235 310</b>	<b>3 204 269</b>	<b>1 504 858</b>	<b>1 699 411</b>	<b>23 829 030</b>	<b>10 059 866</b>			
9. Депозити	58 250 821	41 506 916	1 506 497	255	1 506 242	2 215 995	1 280 003	932 853	3 139	37 784 424	12 203 863	3 059 366	1 474 923	1 584 443	22 521 195	16 743 905			
9.1. Овърнйт-депозити	15 010 617	11 217 928	482 724	255	482 469	627 227	99 584	526 153	1 490	10 107 977	6 347 790	792 214	534 329	257 885	2 967 973	3 792 689			
в левове	9 205 913	7 728 948	313 306	255	313 051	566 489	58 158	507 202	1 129	6 849 153	4 104 218	349 407	172 265	177 142	2 335 528	1 476 965			
в чуждестранна валута	5 804 704	3 488 980	169 418	-	169 418	60 738	41 426	18 951	361	3 258 824	2 183 572	442 807	362 064	80 743	632 445	2 315 724			
в т.ч. в евро	5 022 437	2 812 390	130 276	-	130 276	56 585	37 364	18 895	326	2 625 529	1 719 943	405 948	333 057	72 891	499 638	2 210 047			
9.2. Депозити с договорен матуригит	39 163 699	26 290 626	1 022 921	-	1 022 921	1 588 768	1 180 419	406 700	1 649	23 678 937	5 778 035	2 259 444	940 169	1 319 275	15 641 458	12 873 073			
до 2 години	32 514 427	24 559 574	717 279	-	717 279	1 457 555	1 050 197	405 709	1 649	22 384 740	5 517 394	2 043 388	926 049	1 117 339	14 823 958	7 954 853			
в левове	10 246 962	10 075 622	610 411	-	610 411	935 225	562 179	372 908	138	8 529 986	2 442 546	744 693	238 739	485 954	5 342 747	1 913 440			
в чуждестранна валута	22 247 465	14 483 952	106 868	-	106 868	522 330	488 018	32 801	1 511	13 854 754	3 074 848	1 298 695	667 310	631 385	9 481 211	7 763 513			
в т.ч. в евро	20 075 876	12 607 580	63 405	-	63 405	503 512	470 323	31 678	1 511	12 040 663	2 280 456	1 278 880	663 533	615 347	7 981 327	7 468 296			
над 2 години	6 649 272	1 731 052	305 642	-	305 642	131 213	130 222	991	-	1 294 197	260 641	216 056	14 120	201 936	817 500	4 918 220			
в левове	1 178 727	837 828	294 014	-	294 014	119 897	119 493	404	-	423 917	99 657	98 815	4 808	94 007	225 445	340 899			
в чуждестранна валута	5 470 545	893 224	11 628	-	11 628	11 316	10 729	587	-	870 280	160 984	117 241	9 312	107 929	592 055	4 577 321			
в т.ч. в евро	5 255 503	707 364	11 628	-	11 628	11 184	10 597	587	-	684 552	114 656	113 763	8 108	105 655	456 133	4 548 139			

(продължава)

1.4.2. СЕКТОРНА МЕСЕЧНА ОТЧЕТНОСТ НА ДРУГИ ПАРИЧНО-ФИНАНСОВИ ИНСТИТУЦИИ КЪМ ЮНИ 2009 Г.  
(продължение)

(хил. лв.)

	Общо														Нерезидентен сектор				Некласифицирани
	Резидентен сектор				Други резиденти				ЕС						Други страни				
	Парично-финансов		Държавно управление		Други резиденти		Финансови предприятия		Домакинства и НПООД		Евро-зона	Извън евро-зоната	Други страни						
	БНБ	Други ПФИ	ЦДУ	МДУ	СОФ	Нефинансови предприятия	ФПС	ЗД и ПФ											
9.3. Депозити, договорени за ползване след предизвестие до 3 месеца в левове	4 076 505	3 998 362	852	-	-	-	3 997 510	78 038	7 708	425	7 283	3 911 764	78 143	46 585	31 853	14 732	31 558	-	
в чуждестранна валута в т.ч. в евро над 3 месеца	4 076 505	3 998 362	852	-	-	-	3 997 510	78 038	7 708	425	7 283	3 911 764	78 143	46 585	31 853	14 732	31 558	-	
в левове	1 914 050	1 900 578	852	-	-	-	1 899 726	38 501	2 946	425	2 521	1 888 279	13 472	9 305	5 335	3 970	4 167	-	
в чуждестранна валута в т.ч. в евро	2 162 455	2 097 784	-	-	-	-	2 097 784	39 537	4 762	-	4 762	2 053 485	64 671	37 280	26 518	10 762	27 391	-	
над 3 месеца	1 821 593	1 765 529	-	-	-	-	1 765 529	37 820	4 762	-	4 762	1 722 947	56 064	33 472	25 363	8 109	22 592	-	
в левове	-	-	-	-	-	-	-	-	-	-	-	-	-	-	-	-	-	-	
в чуждестранна валута в т.ч. в евро	-	-	-	-	-	-	-	-	-	-	-	-	-	-	-	-	-	-	
10. Търгуемите инструменти (издадени дългови ценни книжа + акции/дялове на ФПП + репо-сделки)	1 008 819	644 551	494 675	-	-	-	149 876	36 092	94 438	12 363	82 075	19 346	464 268	389 831	389 796	35	74 437	-	
в левове	363 441	357 912	289 267	-	-	-	68 645	16 533	33 694	5 494	28 200	18 418	5 529	5 133	5 098	35	396	-	
в чуждестранна валута в т.ч. в евро	745 378	286 639	205 408	-	-	-	81 231	19 559	60 744	6 869	53 875	928	458 739	384 698	384 698	-	74 041	-	
в левове	694 803	243 813	163 134	-	-	-	80 679	19 559	60 192	6 869	53 323	928	450 990	384 698	384 698	-	66 292	-	
11. Капитал и резерви	8 802 736	-	-	-	-	-	-	-	-	-	-	-	-	-	-	-	-	8 802 736	
11.1. Основен капитал	3 174 614	-	-	-	-	-	-	-	-	-	-	-	-	-	-	-	-	3 174 614	
11.2. Резерви	4 144 552	-	-	-	-	-	-	-	-	-	-	-	-	-	-	-	-	4 144 552	
11.3. Финансов резултат	1 483 570	-	-	-	-	-	-	-	-	-	-	-	-	-	-	-	-	1 483 570	
12. Други пасиви	4 205 796	2 636 349	225 099	3 849	221 250	76 941	2 334 309	995 355	50 465	17 572	32 893	1 288 489	312 317	259 306	234 467	24 839	53 011	1 257 130	
в левове	3 023 404	1 830 537	180 698	3 849	176 849	74 588	69 229	3 558	1 801	1 575 251	534 088	26 052	53 896	45 771	40 464	5 307	8 125	1 138 971	
в чуждестранна валута в т.ч. в евро	1 182 392	805 812	44 401	-	44 401	2 333	1 755	598	-	759 058	461 267	24 413	238 421	213 535	194 003	19 532	44 886	118 159	
в т.ч. в евро	1 035 151	734 362	24 617	-	24 617	2 328	1 730	598	-	707 417	437 463	23 783	205 031	190 102	172 562	17 540	14 929	95 758	

Източници: други ПФИ.

## 1.5. ПАРИЧНИ АГРЕГАТИ

## 1.5.1. ПАРИЧНИ АГРЕГАТИ ПО ДЕФИНИЦИЯ НА ЕВРОПЕЙСКАТА ЦЕНТРАЛНА БАНКА

(хил. лв.)

	М1										М2				МЗ		
	Пари извън ПФИ*		Овърнйт-депозити		Депозити с договорен магуритет до 2 години		Депозити, договорени за ползване след предизвестие, до 3 месеца		КВАЗИПАРИ		Търгуеми инструменти (издадени дългови ценни книжа до 2 години + акции/дългове на ФПП + репоселски)		левове	чуждестранна валута			
	левове	чуждестранна валута	левове	чуждестранна валута	левове	чуждестранна валута	левове	чуждестранна валута	левове	чуждестранна валута	левове	чуждестранна валута					
													левове	чуждестранна валута	левове	чуждестранна валута	левове
VI.2008	7 364 333	8 401 734	4 560 631	12 962 365	20 326 698	8 467 043	10 926 489	19 393 332	1 979 609	2 229 036	4 208 645	23 602 177	43 928 875	16 833	19 079	35 912	43 964 787
VII.2008	7 575 791	8 696 131	4 560 483	13 256 614	20 832 405	8 678 737	11 087 346	19 766 083	2 069 269	2 341 548	4 410 817	24 176 900	45 009 305	16 469	14 041	30 510	45 039 815
VIII.2008	7 757 737	8 647 854	4 416 389	13 064 243	20 821 980	8 868 847	11 469 778	20 318 625	2 118 998	2 390 543	4 509 541	24 848 166	45 670 146	31 376	14 107	45 483	45 715 629
IX.2008	7 745 399	8 597 485	4 182 225	12 779 710	20 525 109	8 947 818	11 570 298	20 518 116	2 137 328	2 451 197	4 888 525	25 106 641	45 631 750	42 050	16 605	58 655	45 690 405
X.2008	7 699 240	7 989 116	4 103 142	12 092 258	19 791 498	8 556 895	11 535 750	20 092 645	2 152 105	2 472 840	4 624 945	24 717 590	44 509 088	82 940	10 686	93 626	44 602 714
XI.2008	7 582 766	7 941 724	3 720 825	11 662 549	19 245 315	8 293 771	11 754 945	20 048 716	2 144 642	2 394 206	4 538 848	24 587 564	43 832 879	84 770	10 565	95 335	43 928 214
XII.2008	8 029 165	8 394 204	3 443 257	11 837 461	19 866 626	9 066 101	12 328 302	21 394 403	2 130 729	2 296 166	4 426 895	25 821 298	45 687 924	82 391	7 515	89 906	45 777 830
I.2009	7 483 972	7 985 876	3 226 532	11 212 408	18 645 380	9 182 246	12 857 900	22 040 146	2 066 992	2 219 864	4 286 856	26 327 002	44 972 382	47 177	609	47 786	45 020 168
II.2009	7 283 702	7 430 519	3 223 649	10 654 168	17 937 870	9 540 105	13 106 490	22 646 595	2 038 288	2 182 123	4 220 411	26 867 006	44 804 876	59 089	617	59 706	44 864 582
III.2009	7 023 164	7 368 972	3 357 640	10 726 612	17 749 776	9 735 733	13 207 333	22 943 066	1 987 703	2 161 321	4 149 024	27 092 090	44 841 866	45 560	4 498	50 058	44 891 924
IV.2009	7 063 865	7 245 203	3 203 410	10 448 613	17 512 478	9 734 365	13 620 297	23 354 662	1 976 671	2 140 565	4 117 236	27 471 898	44 984 376	35 014	3 392	38 406	45 022 782
V.2009	6 961 122	7 442 401	3 150 940	10 593 341	17 554 463	9 769 827	13 737 065	23 506 892	1 949 158	2 114 316	4 063 474	27 570 366	45 124 829	34 835	2 823	37 658	45 162 487
VI.2009	7 012 154	7 572 856	3 324 517	10 897 373	17 909 527	9 515 407	14 074 870	23 590 277	1 899 726	2 097 784	3 997 510	27 587 787	45 497 314	34 477	4 328	38 805	45 536 119

Саща

## Реални трансакции

VI.2008	119 234	44 550	-165 894	-121 344	-2 110	337 830	373 598	711 428	58 012	64 444	122 456	833 884	831 774	-2 860	-215	-3 075	828 699
VII.2008	211 458	294 457	-6 845	287 612	499 070	217 160	159 888	377 048	84 159	93 209	177 368	554 416	1 053 486	-364	-5 038	-5 402	1 048 084
VIII.2008	181 946	-48 277	-183 541	-231 818	-49 872	190 825	277 176	468 001	49 728	32 686	82 414	550 415	500 543	9 274	66	9 340	509 883
IX.2008	-12 338	-50 369	-254 580	-304 949	-317 287	78 971	38 497	117 468	18 330	50 798	69 128	186 596	-130 691	10 674	2 496	13 170	-117 321
X.2008	-46 127	-580 888	-120 942	-701 830	-747 957	-390 923	-283 468	-674 391	-12 825	-56 831	-69 656	-744 047	-1 492 004	40 890	-5 985	34 905	-1 457 099
XI.2008	-116 474	-47 394	-381 808	-429 202	-545 676	-263 124	219 028	-44 096	-7 465	-77 652	-85 117	-129 213	-674 889	1 830	-122	1 708	-673 181
XII.2008	446 399	452 763	-215 497	237 266	683 665	772 770	793 342	1 566 112	-13 771	-59 847	-73 618	1 492 494	2 176 159	-2 379	-3 048	-5 427	2 170 732
I.2009	-596 193	-408 328	-266 876	-675 204	-1 271 397	116 145	333 655	449 800	-63 737	-109 020	-172 757	277 043	-994 354	-35 214	-6 961	-42 175	-1 036 529
II.2009	-149 270	-555 357	-4 905	-560 262	-709 532	357 859	220 106	577 965	-28 596	-42 343	-70 939	507 026	-202 506	11 912	-	11 912	-190 594
III.2009	-260 558	-61 549	160 143	98 594	-161 944	195 628	207 904	403 532	-50 591	-3 387	-53 978	349 554	187 610	-13 529	3 912	-9 617	177 993
IV.2009	40 701	-123 775	-156 458	-280 233	-239 532	-1 387	404 194	402 807	-11 065	-22 602	-33 637	369 170	129 638	-10 546	-1 107	-11 653	117 985
V.2009	-102 743	197 198	-17 801	179 397	76 654	35 546	247 709	283 255	-27 513	-8 191	-35 704	247 551	324 205	-179	-535	-714	323 491
VI.2009	51 032	130 456	174 789	305 245	356 277	-254 420	340 273	85 853	-49 432	-16 310	-45 742	20 111	376 388	-358	1 506	1 148	377 536

\* Равнява се на показателя Паря в обращение на Европейската централна банка.

Източници: БНБ и други ПФИ.

1.5.2. ИЗТОЧНИЦИ НА ПАРИЧНИТЕ АГРЕГАТИ ПО ДЕФИНИЦИЯ НА ЕВРОПЕЙСКАТА ЦЕНТРАЛНА БАНКА

(хил. лв.)

	Дългосрочни финансови пасиви				Възрешен кредит				Нетни чуждестранни активи			Други позиции (нето)								
	Депозити с матурирещ над 2 години и ползване след предизвестие над 3 месеца		Издадени дългови ценни книжа над 2 години		Вземания от сектор Държавно управление		Вземания от неправителствения сектор		Чуждестранни активи	Минус чуждестранни пасиви	Дълготрайни активи									
	матурирещ над 2 години и ползване след предизвестие над 3 месеца		Издадени дългови ценни книжа над 2 години		Държавно управление		неправителствения сектор													
	левове	чуждестранна валута	левове	чуждестранна валута	левове	чуждестранна валута	левове	чуждестранна валута												
VI.2008	462 914	1 016 550	1 479 264	42 011	71 474	113 485	9 577 977	11 170 726	-6 247 173	-658 769	21 017 849	24 361 095	45 378 944	38 473 002	33 204 291	16 498 265	16 706 026	2 324 448	-2 367 963	
VII.2008	458 312	1 032 496	1 490 808	36 143	74 928	111 071	9 903 189	11 505 068	-6 320 120	-1 100 992	-7 421 112	21 360 312	25 318 108	46 678 420	39 257 308	33 813 050	16 414 135	17 398 915	2 365 297	-2 476 637
VIII.2008	445 140	1 047 076	1 492 216	36 142	73 371	109 513	10 083 395	11 685 124	-7 152 022	-1 119 588	-8 271 610	21 288 759	26 387 103	47 655 862	39 384 252	36 011 126	17 743 302	18 267 824	2 402 359	-2 653 682
IX.2008	556 984	1 060 744	1 617 728	36 133	73 045	109 178	10 505 483	12 232 389	-7 520 756	-1 095 504	-8 616 260	21 773 373	26 832 498	48 605 871	39 989 611	36 105 568	17 874 787	18 230 781	2 456 964	-2 754 562
X.2008	522 518	1 061 519	1 584 037	36 135	78 504	114 639	10 625 291	12 323 967	-7 661 970	-1 064 707	-8 726 677	21 791 690	27 516 843	49 308 533	40 581 856	35 400 452	18 805 734	16 594 718	2 498 355	-2 748 248
XI.2008	515 657	1 026 146	1 541 803	33 436	87 241	120 677	10 995 625	12 658 105	-7 383 808	-844 950	-8 228 758	21 783 225	27 860 275	49 643 500	41 414 742	35 112 588	19 468 417	15 644 171	2 531 324	-3 003 918
XII.2008	463 454	1 001 951	1 465 405	33 429	85 176	118 605	11 338 112	12 922 122	-4 530 693	-644 465	-5 175 158	21 489 302	28 218 949	49 708 251	44 533 093	32 538 555	18 594 432	13 944 123	2 600 617	-2 377 881
I.2009	447 750	1 010 665	1 458 415	33 429	91 805	125 234	11 880 169	13 463 818	-5 141 869	-405 804	-5 547 673	21 414 479	28 496 349	49 910 828	44 363 155	32 034 206	18 022 596	14 011 610	2 654 587	-2 545 366
II.2009	432 247	996 710	1 428 957	33 192	91 952	125 144	12 139 277	13 693 378	-4 669 759	-371 241	-5 041 000	21 326 372	28 641 287	49 967 659	44 926 659	31 706 148	18 081 296	13 624 852	2 675 448	-2 668 999
III.2009	424 722	960 468	1 385 190	33 192	91 897	125 089	12 354 955	13 865 234	-4 400 288	-336 517	-4 736 805	21 386 096	28 678 229	50 064 325	45 327 520	30 585 465	17 328 699	13 256 766	2 687 714	-2 514 842
IV.2009	416 905	967 035	1 383 940	33 192	86 368	119 560	11 913 047	13 416 547	-4 505 529	-603 767	-5 109 296	21 455 564	28 893 066	50 348 630	45 239 334	30 839 318	17 314 107	13 525 211	2 710 888	-3 036 104
V.2009	411 379	885 106	1 296 485	33 192	76 895	110 087	12 169 936	13 576 508	-4 178 561	-735 869	-4 914 430	21 584 444	28 760 522	50 344 966	45 430 536	30 761 797	17 550 492	13 211 305	2 716 300	-2 619 146
VI.2009	424 321	870 867	1 295 188	34 168	76 903	111 071	12 234 145	13 640 404	-3 980 332	-960 741	-4 941 073	21 555 637	28 924 041	50 479 678	45 538 605	30 921 468	17 331 269	13 600 199	2 744 235	-2 706 516

Саша

Реални трансакции

VI.2008	6 600	14 342	20 942	199	8 290	8 489	474 329	503 760	-405 026	23 087	-381 939	461 441	1 404 235	1 865 676	1 483 737	2 642 756	3 017 251	-374 495	29 342	193 875
VII.2008	-4 569	14 350	9 781	-5 868	3 445	-2 423	254 657	262 015	-72 183	-451 922	-524 105	352 739	957 552	1 310 291	786 186	534 639	-59 724	594 363	40 849	-111 299
VIII.2008	-13 172	1 810	-11 362	-1	312	311	257 607	246 556	-833 616	-8 446	-842 062	-89 524	1 037 834	948 310	106 248	2 105 155	1 314 036	791 119	37 062	-177 990
IX.2008	111 844	6 786	118 630	-9	-331	-340	340 977	459 267	-370 842	47 940	-322 902	513 319	393 106	906 425	583 523	-81 251	118 419	-199 670	54 605	-96 712
X.2008	-34 466	-27 090	-61 556	2	5 446	5 448	295 915	239 807	-137 646	73 711	-63 935	31 849	571 572	603 421	539 486	-927 819	882 096	-1 809 915	41 165	11 972
XI.2008	-6 861	-35 913	-42 774	-2 699	8 728	6 029	163 255	126 510	283 784	203 400	487 184	2 718	350 639	353 357	840 541	-497 871	662 672	-1 160 543	32 969	-259 638
II.2009	-15 704	-13 144	-28 848	-7	6 627	6 627	392 086	369 865	-607 412	202 415	-404 997	-71 022	194 007	122 985	-282 012	-896 524	-621 345	-275 179	53 970	-163 443
III.2009	-15 503	-17 097	-32 600	-237	143	-94	347 257	314 563	472 084	8 235	480 319	-80 391	134 584	54 193	534 512	-245 564	52 096	-298 260	20 861	-133 144
IV.2009	-7 525	-24 666	-32 191	-	-60	-60	112 620	80 369	269 894	72 293	342 187	85 238	88 846	174 084	516 271	-1 124 927	-728 678	-396 249	12 266	126 074
V.2009	-5 526	-70 005	-75 531	-	-9 476	-9 476	-339 475	-346 876	-104 671	-243 628	-348 299	75 670	212 579	288 249	-60 050	317 000	-17 030	334 030	23 174	-526 045
VI.2009	12 942	-13 908	-866	976	5	981	95 098	95 213	194 649	-217 637	-22 988	-30 413	167 493	137 080	114 092	191 265	-228 702	419 967	27 935	-89 245

Източници: БНБ и други ПФИ.

## 1.6. БАЛАНС И ОТЧЕТ ЗА ДОХОДИТЕ НА БАНКОВАТА СИСТЕМА

1.6.1. БАЛАНС НА БАНКОВАТА СИСТЕМА КЪМ 31 МАРТ 2009 г.

(хил. лв.)

	Балансова стойност	в това число		
		левове	евро	други валути
<b>АКТИВИ</b>				
<b>Парични средства и парични салда при централни банки</b>	<b>5 359 977</b>	<b>2 904 967</b>	<b>2 327 071</b>	<b>127 939</b>
<b>Финансови активи, държани за търгуване</b>	<b>889 088</b>	<b>506 840</b>	<b>291 060</b>	<b>91 188</b>
Деривати, държани за търгуване	151 478	36 787	97 910	16 781
Капиталови инструменти	5 617	5 616	0	1
Дългови инструменти	731 993	464 437	193 150	74 406
Кредити и аванси	0	0	0	0
<b>Финансови активи, отчитани по справедлива стойност в печалбата или загубата</b>	<b>788 005</b>	<b>458 678</b>	<b>307 184</b>	<b>22 143</b>
Капиталови инструменти	8 715	7 519	84	1 112
Дългови инструменти	779 290	451 159	307 100	21 031
Кредити и аванси	0	0	0	0
<b>Финансови активи на разположение за продажба</b>	<b>2 079 230</b>	<b>878 681</b>	<b>945 720</b>	<b>254 829</b>
Капиталови инструменти	63 858	52 990	7 665	3 203
Дългови инструменти	2 015 372	825 691	938 055	251 626
Кредити и аванси	0	0	0	0
<b>Кредити и вземания (включително финансов лизинг)</b>	<b>56 484 012</b>	<b>22 488 425</b>	<b>31 973 705</b>	<b>2 021 882</b>
Дългови инструменти	5 081	5 081	0	0
Кредити и аванси	56 478 931	22 483 344	31 973 705	2 021 882
<b>Инвестиции, държани до падеж</b>	<b>1 500 072</b>	<b>470 192</b>	<b>613 238</b>	<b>416 642</b>
Дългови инструменти	1 500 072	470 192	613 238	416 642
Кредити и аванси	0	0	0	0
<b>Деривати – отчитане на хеджиране</b>	<b>6 414</b>	<b>0</b>	<b>6 414</b>	<b>0</b>
Хеджиране на справедлива стойност	6 414	0	6 414	0
Хеджиране на паричен поток	0	0	0	0
Хеджиране на нетна инвестиция в чуждестранна дейност	0	0	0	0
Хеджиране на справедлива стойност при лихвен риск	0	0	0	0
Хеджиране на паричен поток при лихвен риск	0	0	0	0
<b>Промени в справедливата стойност на хеджирани позиции в портфейл,</b>				
<b>хеджиран за лихвен риск</b>	<b>0</b>	<b>0</b>	<b>0</b>	<b>0</b>
<b>Материални активи</b>	<b>1 344 622</b>	<b>1 344 584</b>	<b>38</b>	<b>0</b>
Имоти, машини и съоръжения	1 341 591	1 341 553	38	0
Инвестиционни имоти	3 031	3 031	0	0
<b>Нематериални активи</b>	<b>167 339</b>	<b>167 338</b>	<b>1</b>	<b>0</b>
Репутация	0	0	0	0
Други нематериални активи	167 339	167 338	1	0
<b>Инвестиции в асоциирани, дъщерни и съвместни предприятия</b>				
<b>(отчитани по метода на собствения капитал, включително репутация)</b>	<b>155 089</b>	<b>101 678</b>	<b>53 411</b>	<b>0</b>
<b>Данъчни активи</b>	<b>30 582</b>	<b>30 577</b>	<b>5</b>	<b>0</b>
Текущи данъчни активи	16 252	16 247	5	0
Отсрочени данъчни активи	14 330	14 330	0	0
<b>Други активи</b>	<b>398 832</b>	<b>338 422</b>	<b>53 286</b>	<b>7 124</b>
<b>Нетекущи активи и групи от активи за изваждане от употреба,</b>				
<b>класифицирани като държани за продажба</b>	<b>26 047</b>	<b>26 047</b>	<b>0</b>	<b>0</b>
<b>ОБЩО АКТИВИ</b>	<b>69 229 309</b>	<b>29 716 429</b>	<b>36 571 133</b>	<b>2 941 747</b>
<b>ПАСИВИ</b>				
<b>Депозити от централни банки</b>	<b>0</b>	<b>0</b>	<b>0</b>	<b>0</b>
<b>Финансови пасиви, държани за търгуване</b>	<b>122 904</b>	<b>38 658</b>	<b>66 419</b>	<b>17 827</b>
Деривати, държани за търгуване	122 904	38 658	66 419	17 827
Къси позиции	0	0	0	0
Депозити на кредитни институции	0	0	0	0
Депозити, различни от тези на кредитни институции	0	0	0	0
Дългови сертификати (включително облигации, с намерение за обратно изкупуване в кратък срок)	0	0	0	0
Други финансови пасиви, държани за търгуване	0	0	0	0
<b>Финансови пасиви, отчитани по справедлива стойност в печалбата или загубата</b>	<b>0</b>	<b>0</b>	<b>0</b>	<b>0</b>
Депозити на кредитни институции	0	0	0	0
Депозити, различни от тези на кредитни институции	0	0	0	0
Дългови сертификати (включително облигации)	0	0	0	0

(продължава)



(продължение)

(хил. лв.)

	Балансова стойност	в това число		
		левове	евро	други валути
Подчинени пасиви	0	0	0	0
Други финансови пасиви, отчитани по справедлива стойност в печалбата или загубата	0	0	0	0
<b>Финансови пасиви, отчитани по амортизирана стойност</b>	<b>60 008 009</b>	<b>23 794 901</b>	<b>32 300 921</b>	<b>3 912 187</b>
Депозити на кредитни институции	14 742 304	3 594 289	10 767 852	380 163
Депозити, различни от тези на кредитни институции	41 653 597	19 856 477	18 329 067	3 468 053
Дългови сертификати (включително облигации)	932 647	205 567	681 346	45 734
Подчинени пасиви	1 850 040	38 879	1 810 457	704
Други финансови пасиви, отчитани по амортизирана стойност	829 421	99 689	712 199	17 533
<b>Финансови пасиви, свързани с прехвърлени финансови активи</b>	<b>0</b>	<b>0</b>	<b>0</b>	<b>0</b>
<b>Деривати – отчитане на хеджиране</b>	<b>22 728</b>	<b>0</b>	<b>22 533</b>	<b>195</b>
Хеджиране на справедлива стойност	22 728	0	22 533	195
Хеджиране на паричен поток	0	0	0	0
Хеджиране на нетна инвестиция в чуждестранна дейност	0	0	0	0
Хеджиране на справедлива стойност при лихвен риск	0	0	0	0
Хеджиране на паричен поток при лихвен риск	0	0	0	0
<b>Промени в справедливата стойност на хеджирани позиции в портфейл,</b>				
<b>хеджиран за лихвен риск</b>	<b>0</b>	<b>0</b>	<b>0</b>	<b>0</b>
<b>Провизии</b>	<b>78 578</b>	<b>54 030</b>	<b>3 810</b>	<b>20 738</b>
Преструктуриране	0	0	0	0
Неуредени правни въпроси и данъчни искове	20 348	14 616	884	4 848
Пенсии и други задължения за компенсации след пенсиониране	14 506	14 506	0	0
Кредитни ангажименти и гаранции	26 641	7 865	2 887	15 889
Обременяващи договори	0	0	0	0
Други провизии	17 083	17 043	39	1
<b>Данъчни пасиви</b>	<b>47 309</b>	<b>46 701</b>	<b>607</b>	<b>1</b>
Текущи данъчни пасиви	9 655	9 047	607	1
Отсрочени данъчни пасиви	37 654	37 654	0	0
<b>Други пасиви</b>	<b>389 832</b>	<b>255 210</b>	<b>112 912</b>	<b>21 710</b>
Дялов капитал, платим при поискване (например кооперативни акции)	0	0	0	0
<b>Пасиви, включени в групи от пасиви за изваждане от употреба, класифицирани като</b>				
<b>държани за продажба</b>	<b>0</b>	<b>0</b>	<b>0</b>	<b>0</b>
<b>ОБЩО ПАСИВИ</b>	<b>60 669 360</b>	<b>24 189 500</b>	<b>32 507 202</b>	<b>3 972 658</b>
<b>КАПИТАЛ И МАЛЦИНСТВЕНО УЧАСТИЕ</b>				
<b>Емитиран капитал</b>	<b>2 996 231</b>	<b>2 996 231</b>		
Внесен капитал	2 996 231	2 996 231		
Поискан, но невнесен капитал	0	0		
<b>Премиен резерв</b>	<b>214 312</b>	<b>214 312</b>		
<b>Друг капитал</b>	<b>130</b>	<b>130</b>		
Капиталов компонент на финансови инструменти	0	0		
Други капиталови инструменти	130	130		
<b>Преоценъчни резерви и други оценъчни разлики от:</b>	<b>155 967</b>	<b>155 967</b>		
Материални активи	265 436	265 436		
Нематериални активи	0	0		
Хеджиране на нетна инвестиция в чуждестранна дейност (ефективна част)	0	0		
Преизчисляване в чуждестранна валута	0	0		
Хеджиране на паричен поток (ефективна част)	0	0		
Финансови активи на разположение за продажба	-109 469	-109 469		
Нетекучи активи или групи от активи за изваждане от употреба, държани за продажба	0	0		
Други позиции	0	0		
<b>Резерви (включително неразмързели печалби)</b>	<b>4 922 061</b>	<b>4 922 061</b>		
<b>Изкупени обратно собствени акции</b>	<b>21</b>	<b>21</b>		
<b>Доход от текущата година</b>	<b>271 269</b>	<b>271 269</b>		
<b>Междинни дивиденди</b>	<b>0</b>	<b>0</b>		
<b>Малцинствено участие</b>	<b>0</b>	<b>0</b>		
Преоценъчни резерви и други оценъчни разлики	0	0		
Други позиции	0	0		
<b>ОБЩО КАПИТАЛ</b>	<b>8 559 949</b>	<b>8 559 949</b>		
<b>ОБЩО ПАСИВИ И КАПИТАЛ</b>	<b>69 229 309</b>	<b>32 749 449</b>	<b>32 507 202</b>	<b>3 972 658</b>

Източник: БНБ.

## 1.6.2. ОТЧЕТ ЗА ДОХОДИТЕ НА БАНКОВАТА СИСТЕМА КЪМ 31 МАРТ 2009 Г.

(хил. лв.)

Продължаващи (непреустановени) дейности	Обща сума	в това число		
		левове	евро	други валути
<b>Финансови и оперативни приходи и разходи</b>	<b>920 514</b>	<b>629 855</b>	<b>278 748</b>	<b>11 911</b>
<b>Приходи от лихви</b>	<b>1 278 275</b>	<b>671 159</b>	<b>572 570</b>	<b>34 546</b>
Парични средства и парични салда при централни банки	8	0	8	0
Финансови активи, държани за търгуване (ако са отчитани отделно)	30 487	18 620	9 764	2 103
Финансови активи, отчитани по справедлива стойност в печалбата или загубата (ако са отчитани отделно)	11 322	6 354	4 705	263
Финансови активи на разположение за продажба	24 458	10 798	9 940	3 720
Кредити и вземания (включително финансов лизинг)	1 188 273	630 074	536 345	21 854
Инвестиции, държани до падеж	19 323	5 313	9 006	5 004
Деривати – отчитане на хеджиране на лихвен риск	4 299	0	2 697	1 602
Други активи	105	0	105	0
<b>Разходи за лихви</b>	<b>590 909</b>	<b>229 869</b>	<b>332 919</b>	<b>28 121</b>
Депозити на централни банки	0	0	0	0
Финансови пасиви, държани за търгуване (ако са отчитани отделно)	15 342	12 831	1 623	888
Финансови пасиви, отчитани по справедлива стойност в печалбата или загубата (ако са отчитани отделно)	0	0	0	0
Финансови пасиви, отчитани по амортизирана стойност	569 875	217 027	328 070	24 778
Деривати – отчитане на хеджиране на лихвен риск	5 670	0	3 220	2 450
Други пасиви	22	11	6	5
<b>Разходи за акционерен капитал, платим при поискване</b>	<b>0</b>	<b>0</b>		
<b>Приходи от дивиденди</b>	<b>697</b>	<b>43</b>	<b>649</b>	<b>5</b>
Финансови активи, държани за търгуване (ако са отчитани отделно)	40	40	0	0
Финансови активи, отчитани по справедлива стойност в печалбата или загубата (ако са отчитани отделно)	0	0	0	0
Финансови активи на разположение за продажба	657	3	649	5
<b>Приходи от такси и комисиони</b>	<b>195 313</b>	<b>145 382</b>	<b>43 405</b>	<b>6 526</b>
<b>Разходи за такси и комисиони</b>	<b>19 779</b>	<b>13 777</b>	<b>4 957</b>	<b>1 045</b>
<b>Нетни реализирани печалби (загуби) от финансови активи и финансови пасиви, отчитани не по справедлива стойност в печалбата или загубата</b>	<b>566</b>	<b>566</b>		
Финансови активи на разположение за продажба	1 023	1 023		
Кредити и вземания (включително финансов лизинг)	46	46		
Инвестиции, държани до падеж	-398	-398		
Финансови пасиви, отчитани по амортизирана стойност	0	0		
Други	-105	-105		
<b>Нетни печалби (загуби) от финансови активи и пасиви, държани за търгуване</b>	<b>42 960</b>	<b>42 960</b>		
Капиталови инструменти и свързани с тях деривати	-1 353	-1 353		
Лихвени инструменти и свързани с тях деривати	4 061	4 061		
Валутна търговия	42 275	42 275		
Инструменти за кредитен риск и свързани с тях деривати	0	0		
Стоки и свързани с тях деривати	-1	-1		
Други (включително хибридни деривати)	-2 022	-2 022		
<b>Нетни печалби (загуби) от финансови активи и пасиви, отчитани по справедлива стойност в печалбата или загубата</b>	<b>842</b>	<b>842</b>		
<b>Нетни печалби (загуби) от отчитане на хеджиране</b>	<b>-67</b>	<b>-67</b>		
<b>Нетни валутни разлики</b>	<b>-2 578</b>	<b>-2 578</b>		
<b>Нетни печалби (загуби) от отписани активи, различни от държаните за продажба</b>	<b>2 231</b>	<b>2 231</b>		
<b>Други оперативни приходи</b>	<b>15 098</b>	<b>15 098</b>		
<b>Други оперативни разходи</b>	<b>2 135</b>	<b>2 135</b>		
<b>Административни разходи</b>	<b>408 023</b>			
Разходи за персонал	172 501			
Общи административни разходи	235 522			
<b>Амортизация</b>	<b>55 939</b>			
Имоти, машини и съоръжения	43 347			
Инвестиционни имоти	10			
Нематериални активи (различни от репутация)	12 582			
<b>Провизии</b>	<b>-9 032</b>			

(продължава)

(продължение)

(хил. лв.)

Продължаващи (непреустановени) дейности	Обща сума	в това число		
		левове	евро	други валути
<b>Обезценка</b>	<b>161 955</b>			
<i>Обезценка на финансови активи, отчитани не по справедлива стойност в печалбата или загубата</i>	<i>161 955</i>			
Финансови активи, отчитани по себестойност (некотирувани капиталови финансови активи)	0			
Финансови активи на разположение за продажба	69			
Кредити и вземания (включително финансов лизинг)	161 886			
Инвестиции, държани до падеж	0			
<i>Обезценка на нефинансови активи</i>	<i>0</i>			
Имоти, машини и съоръжения	0			
Инвестиционни имоти	0			
Репутация	0			
Нематериални активи (различни от репутация)	0			
Инвестиции в асоциирани и съвместни предприятия, отчитани по метода на собствения капитал	0			
Други	0			
<b>Отрицателна репутация, призната незабавно в печалбата или загубата</b>	<b>0</b>			
<b>Дял от печалбата или загубата в асоциирани и съвместни предприятия, отчитан по метода на собствения капитал</b>	<b>0</b>			
<b>Печалба или загуба от нетекучи активи и групи от активи за изваждане от употреба, класифицирани като държани за продажба, без да са определени за преустановени дейности</b>	<b>-55</b>			
<b>ОБЩО ПЕЧАЛБА ИЛИ ЗАГУБА ОТ ПРОДЪЛЖАВАЩИ (НЕПРЕУСТАНОВЕНИ) ДЕЙНОСТИ ПРЕДИ ДАНЪЧНИ ОТЧИСЛЕНИЯ</b>	<b>303 574</b>			
<b>Данъчен разход (приход), свързан с печалбата или загубата от продължаващи (непреустановени) дейности</b>	<b>32 305</b>			
<b>ОБЩО ПЕЧАЛБА ИЛИ ЗАГУБА ОТ ПРОДЪЛЖАВАЩИ (НЕПРЕУСТАНОВЕНИ) ДЕЙНОСТИ СЛЕД ДАНЪЧНИ ОТЧИСЛЕНИЯ</b>	<b>271 269</b>			
<b>Печалба или загуба след данъчни отчисления от преустановени дейности</b>	<b>0</b>			
<b>ОБЩО ПЕЧАЛБА ИЛИ ЗАГУБА СЛЕД ДАНЪЧНИ ОТЧИСЛЕНИЯ И ПРЕУСТАНОВЕНИ ДЕЙНОСТИ</b>	<b>271 269</b>			
<b>Печалба или загуба, свързана с малцинствено участие</b>	<b>0</b>			
<b>ПЕЧАЛБА ИЛИ ЗАГУБА, СВЪРЗАНА С АКЦИОНЕРИТЕ НА ПРЕДПРИЯТИЕТО-МАЙКА</b>	<b>271 269</b>			

Източник: БНБ.

## 1.6.3. БАЛАНС НА БАНКОВАТА СИСТЕМА КЪМ 30 ЮНИ 2009 Г.

(хил. лв.)

	Балансова стойност	в това число		
		левове	евро	други валути
<b>АКТИВИ</b>				
<b>Парични средства и парични салда при централни банки</b>	<b>5 715 409</b>	<b>2 971 694</b>	<b>2 610 342</b>	<b>133 373</b>
<b>Финансови активи, държани за търгуване</b>	<b>895 239</b>	<b>509 524</b>	<b>298 708</b>	<b>87 007</b>
Деривати, държани за търгуване	126 559	28 449	81 460	16 650
Капиталови инструменти	6 207	6 204	0	3
Дългови инструменти	762 473	474 871	217 248	70 354
Кредити и аванси	0	0	0	0
<b>Финансови активи, отчитани по справедлива стойност в печалбата или загубата</b>	<b>777 459</b>	<b>458 492</b>	<b>299 168</b>	<b>19 799</b>
Капиталови инструменти	8 815	7 626	95	1 094
Дългови инструменти	768 644	450 866	299 073	18 705
Кредити и аванси	0	0	0	0
<b>Финансови активи на разположение за продажба</b>	<b>1 979 869</b>	<b>859 871</b>	<b>877 382</b>	<b>242 616</b>
Капиталови инструменти	71 535	60 580	7 755	3 200
Дългови инструменти	1 908 334	799 291	869 627	239 416
Кредити и аванси	0	0	0	0
<b>Кредити и вземания (включително финансов лизинг)</b>	<b>56 484 557</b>	<b>22 130 681</b>	<b>32 399 887</b>	<b>1 953 989</b>
Дългови инструменти	5 071	5 071	0	0
Кредити и аванси	56 479 486	22 125 610	32 399 887	1 953 989
<b>Инвестиции, държани до падеж</b>	<b>1 452 193</b>	<b>460 825</b>	<b>613 816</b>	<b>377 552</b>
Дългови инструменти	1 452 193	460 825	613 816	377 552
Кредити и аванси	0	0	0	0
<b>Деривати – отчитане на хеджиране</b>	<b>4 910</b>	<b>0</b>	<b>4 241</b>	<b>669</b>
Хеджиране на справедлива стойност	4 910	0	4 241	669
Хеджиране на паричен поток	0	0	0	0
Хеджиране на нетна инвестиция в чуждестранна дейност	0	0	0	0
Хеджиране на справедлива стойност при лихвен риск	0	0	0	0
Хеджиране на паричен поток при лихвен риск	0	0	0	0
<b>Промени в справедливата стойност на хеджирани позиции в портфейл, хеджиран за лихвен риск</b>	<b>0</b>	<b>0</b>	<b>0</b>	<b>0</b>
<b>Материални активи</b>	<b>1 353 190</b>	<b>1 353 154</b>	<b>36</b>	<b>0</b>
Имоти, машини и съоръжения	1 330 841	1 330 805	36	0
Инвестиционни имоти	22 349	22 349	0	0
<b>Нематериални активи</b>	<b>164 767</b>	<b>164 766</b>	<b>1</b>	<b>0</b>
Репутация	0	0	0	0
Други нематериални активи	164 767	164 766	1	0
<b>Инвестиции в асоциирани, дъщерни и съвместни предприятия (отчитани по метода на собствения капитал, включително репутация)</b>	<b>162 280</b>	<b>106 913</b>	<b>55 367</b>	<b>0</b>
<b>Данъчни активи</b>	<b>44 532</b>	<b>44 525</b>	<b>7</b>	<b>0</b>
Текущи данъчни активи	29 301	29 294	7	0
Отсрочени данъчни активи	15 231	15 231	0	0
<b>Други активи</b>	<b>403 532</b>	<b>341 214</b>	<b>44 502</b>	<b>17 816</b>
<b>Нетекущи активи и групи от активи за изваждане от употреба, класифицирани като държани за продажба</b>	<b>31 847</b>	<b>31 847</b>	<b>0</b>	<b>0</b>
<b>ОБЩО АКТИВИ</b>	<b>69 469 784</b>	<b>29 433 506</b>	<b>37 203 457</b>	<b>2 832 821</b>
<b>ПАСИВИ</b>				
<b>Депозити от централни банки</b>	<b>0</b>	<b>0</b>	<b>0</b>	<b>0</b>
<b>Финансови пасиви, държани за търгуване</b>	<b>123 419</b>	<b>39 751</b>	<b>60 218</b>	<b>23 450</b>
Деривати, държани за търгуване	123 419	39 751	60 218	23 450
Къси позиции	0	0	0	0
Депозити на кредитни институции	0	0	0	0
Депозити, различни от тези на кредитни институции	0	0	0	0
Дългови сертификати (включително облигации, с намерение за обратно изкупуване в кратък срок)	0	0	0	0
Други финансови пасиви, държани за търгуване	0	0	0	0
<b>Финансови пасиви, отчитани по справедлива стойност в печалбата или загубата</b>	<b>0</b>	<b>0</b>	<b>0</b>	<b>0</b>
Депозити на кредитни институции	0	0	0	0
Депозити, различни от тези на кредитни институции	0	0	0	0
Дългови сертификати (включително облигации)	0	0	0	0

(продължава)

(продължение)

(хил. лв.)

	Балансова стойност	в това число		
		лехове	евро	други валути
Подчинени пасиви	0	0	0	0
Други финансови пасиви, отчитани по справедлива стойност в печалбата или загубата	0	0	0	0
<b>Финансови пасиви, отчитани по амортизирана стойност</b>	<b>60 001 906</b>	<b>23 123 890</b>	<b>33 266 745</b>	<b>3 611 271</b>
Депозити на кредитни институции	14 188 748	3 127 111	10 750 848	310 789
Депозити, различни от тези на кредитни институции	42 314 250	19 696 260	19 397 536	3 220 454
Дългови сертификати (включително облигации)	903 328	206 750	653 117	43 461
Подчинени пасиви	1 863 106	39 403	1 823 034	669
Други финансови пасиви, отчитани по амортизирана стойност	732 474	54 366	642 210	35 898
<b>Финансови пасиви, свързани с прехвърлени финансови активи</b>	<b>0</b>	<b>0</b>	<b>0</b>	<b>0</b>
<b>Деривати – отчитане на хеджиране</b>	<b>16 345</b>	<b>0</b>	<b>16 345</b>	<b>0</b>
Хеджиране на справедлива стойност	16 345	0	16 345	0
Хеджиране на паричен поток	0	0	0	0
Хеджиране на нетна инвестиция в чуждестранна дейност	0	0	0	0
Хеджиране на справедлива стойност при лихвен риск	0	0	0	0
Хеджиране на паричен поток при лихвен риск	0	0	0	0
<b>Промени в справедливата стойност на хеджирани позиции в портфейл,</b>				
<b>хеджиран за лихвен риск</b>	<b>0</b>	<b>0</b>	<b>0</b>	<b>0</b>
<b>Провизии</b>	<b>69 036</b>	<b>49 390</b>	<b>1 020</b>	<b>18 626</b>
Преструктуриране	120	120	0	0
Неуредени правни въпроси и данъчни искове	14 235	8 786	884	4 565
Пенсии и други задължения за компенсации след пенсиониране	14 835	14 835	0	0
Кредитни ангажименти и гаранции	21 835	7 672	102	14 061
Обременяващи договори	0	0	0	0
Други провизии	18 011	17 977	34	0
<b>Данъчни пасиви</b>	<b>46 857</b>	<b>46 095</b>	<b>761</b>	<b>1</b>
Текущи данъчни пасиви	8 280	7 518	761	1
Отсрочени данъчни пасиви	38 577	38 577	0	0
<b>Други пасиви</b>	<b>379 388</b>	<b>225 280</b>	<b>117 739</b>	<b>36 369</b>
Дялов капитал, платим при поискване (например кооперативни акции)	0	0	0	0
<b>Пасиви, включени в групи от пасиви за изваждане от употреба, класифицирани като</b>				
<b>държани за продажба</b>	<b>0</b>	<b>0</b>	<b>0</b>	<b>0</b>
<b>ОБЩО ПАСИВИ</b>	<b>60 636 951</b>	<b>23 484 406</b>	<b>33 462 828</b>	<b>3 689 717</b>
<b>КАПИТАЛ И МАЛЦИНСТВЕНО УЧАСТИЕ</b>				
<b>Емитиран капитал</b>	<b>3 072 935</b>	<b>3 072 935</b>		
Внесен капитал	3 072 935	3 072 935		
Поискан, но невнесен капитал	0	0		
<b>Премиян резерв</b>	<b>259 168</b>	<b>259 168</b>		
<b>Друг капитал</b>	<b>135</b>	<b>135</b>		
Капиталов компонент на финансови инструменти	0	0		
Други капиталови инструменти	135	135		
<b>Преоценъчни резерви и други оценъчни разлики от:</b>	<b>175 739</b>	<b>175 739</b>		
Материални активи	264 674	264 674		
Нематериални активи	0	0		
Хеджиране на нетна инвестиция в чуждестранна дейност (ефективна част)	0	0		
Преизчисляване в чуждестранна валута	0	0		
Хеджиране на паричен поток (ефективна част)	0	0		
Финансови активи на разположение за продажба	-88 935	-88 935		
Нетещуци активи или групи от активи за изваждане от употреба, държани за продажба	0	0		
Други позиции	0	0		
<b>Резерви (включително неразмпределени печалби)</b>	<b>4 826 598</b>	<b>4 826 598</b>		
<b>Изкупени обратно собствени акции</b>	<b>21</b>	<b>21</b>		
<b>Доход от текущата година</b>	<b>498 279</b>	<b>498 279</b>		
<b>Междинни дивиденди</b>	<b>0</b>	<b>0</b>		
<b>Малцинствено участие</b>	<b>0</b>	<b>0</b>		
Преоценъчни резерви и други оценъчни разлики	0	0		
Други позиции	0	0		
<b>ОБЩО КАПИТАЛ</b>	<b>8 832 833</b>	<b>8 832 833</b>		
<b>ОБЩО ПАСИВИ И КАПИТАЛ</b>	<b>69 469 784</b>	<b>32 317 239</b>	<b>33 462 828</b>	<b>3 689 717</b>

Източник: БНБ.

## 1.6.4. ОТЧЕТ ЗА ДОХОДИТЕ НА БАНКОВАТА СИСТЕМА КЪМ 30 ЮНИ 2009 г.

(хил. лв.)

Продължаващи (непреустановени) дейности	Обща сума	в това число		
		левове	евро	други валути
<b>Финансови и оперативни приходи и разходи</b>	<b>1 867 083</b>	<b>1 253 815</b>	<b>584 422</b>	<b>28 846</b>
<b>Приходи от лихви</b>	<b>2 566 078</b>	<b>1 346 108</b>	<b>1 148 279</b>	<b>71 691</b>
Парични средства и парични салда при централни банки	16	0	16	0
Финансови активи, държани за търгуване (ако са отчитани отделно)	53 675	32 981	17 220	3 474
Финансови активи, отчитани по справедлива стойност в печалбата или загубата (ако са отчитани отделно)	22 254	12 636	9 077	541
Финансови активи на разположение за продажба	48 999	22 524	19 069	7 406
Кредити и вземания (включително финансов лизинг)	2 396 320	1 267 565	1 081 379	47 376
Инвестиции, държани до падеж	36 721	10 402	16 477	9 842
Деривати – отчитане на хеджиране на лихвен риск	7 944	0	4 892	3 052
Други активи	149	0	149	0
<b>Разходи за лихви</b>	<b>1 161 313</b>	<b>469 841</b>	<b>638 038</b>	<b>53 434</b>
Депозити на централни банки	0	0	0	0
Финансови пасиви, държани за търгуване (ако са отчитани отделно)	29 735	25 567	2 905	1 263
Финансови пасиви, отчитани по справедлива стойност в печалбата или загубата (ако са отчитани отделно)	0	0	0	0
Финансови пасиви, отчитани по амортизирана стойност	1 120 069	444 070	628 650	47 349
Деривати – отчитане на хеджиране на лихвен риск	11 294	0	6 477	4 817
Други пасиви	215	204	6	5
<b>Разходи за акционерен капитал, платим при поискване</b>	<b>0</b>	<b>0</b>		
<b>Приходи от дивиденди</b>	<b>970</b>	<b>283</b>	<b>679</b>	<b>8</b>
Финансови активи, държани за търгуване (ако са отчитани отделно)	44	44	0	0
Финансови активи, отчитани по справедлива стойност в печалбата или загубата (ако са отчитани отделно)	0	0	0	0
Финансови активи на разположение за продажба	926	239	679	8
<b>Приходи от такси и комисиони</b>	<b>398 707</b>	<b>302 681</b>	<b>83 426</b>	<b>12 600</b>
<b>Разходи за такси и комисиони</b>	<b>42 565</b>	<b>30 622</b>	<b>9 924</b>	<b>2 019</b>
<b>Нетни реализирани печалби (загуби) от финансови активи и финансови пасиви, отчитани не по справедлива стойност в печалбата или загубата</b>	<b>2 591</b>	<b>2 591</b>		
Финансови активи на разположение за продажба	3 066	3 066		
Кредити и вземания (включително финансов лизинг)	72	72		
Инвестиции, държани до падеж	-456	-456		
Финансови пасиви, отчитани по амортизирана стойност	0	0		
Други	-91	-91		
<b>Нетни печалби (загуби) от финансови активи и пасиви, държани за търгуване</b>	<b>68 717</b>	<b>68 717</b>		
Капиталови инструменти и свързани с тях деривати	-882	-882		
Лихвени инструменти и свързани с тях деривати	15 506	15 506		
Валутна търговия	62 476	62 476		
Инструменти за кредитен риск и свързани с тях деривати	0	0		
Стоки и свързани с тях деривати	-5	-5		
Други (включително хибридни деривати)	-8 378	-8 378		
<b>Нетни печалби (загуби) от финансови активи и пасиви, отчитани по справедлива стойност в печалбата или загубата</b>	<b>77</b>	<b>77</b>		
<b>Нетни печалби (загуби) от отчитане на хеджиране</b>	<b>-153</b>	<b>-153</b>		
<b>Нетни валутни разлики</b>	<b>8 650</b>	<b>8 650</b>		
<b>Нетни печалби (загуби) от отписани активи, различни от държаните за продажба</b>	<b>6 751</b>	<b>6 751</b>		
<b>Други оперативни приходи</b>	<b>25 335</b>	<b>25 335</b>		
<b>Други оперативни разходи</b>	<b>6 762</b>	<b>6 762</b>		
<b>Административни разходи</b>	<b>831 095</b>			
Разходи за персонал	351 749			
Общи административни разходи	479 346			
<b>Амортизация</b>	<b>110 038</b>			
Имоти, машини и съоръжения	86 784			
Инвестиционни имоти	138			
Нематериални активи (различни от репутация)	23 116			
<b>Провизии</b>	<b>-17 555</b>			

(продължава)

(продължение)

(хил. лв.)

Продължаващи (непреустановени) дейности	Обща сума	в това число		
		левове	евро	други валути
<b>Обезценка</b>	<b>402 435</b>			
<i>Обезценка на финансови активи, отчитани не по справедлива стойност в печалбата или загубата</i>	<i>402 325</i>			
Финансови активи, отчитани по себестойност (некотирувани капиталови финансови активи)	0			
Финансови активи на разположение за продажба	37			
Кредити и вземания (включително финансов лизинг)	402 288			
Инвестиции, държани до падеж	0			
<i>Обезценка на нефинансови активи</i>	<i>110</i>			
Имоти, машини и съоръжения	101			
Инвестиционни имоти	0			
Репутация	0			
Нематериални активи (различни от репутация)	0			
Инвестиции в асоциирани и съвместни предприятия, отчитани по метода на собствения капитал	0			
Други	9			
<b>Отрицателна репутация, призната незабавно в печалбата или загубата</b>	<b>0</b>			
<b>Дял от печалбата или загубата в асоциирани и съвместни предприятия, отчитан по метода на собствения капитал</b>	<b>13 766</b>			
<b>Печалба или загуба от нетекучи активи и групи от активи за изваждане от употреба, класифицирани като държани за продажба, без да са определени за преустановени дейности</b>	<b>-72</b>			
<b>ОБЩО ПЕЧАЛБА ИЛИ ЗАГУБА ОТ ПРОДЪЛЖАВАЩИ (НЕПРЕУСТАНОВЕНИ) ДЕЙНОСТИ ПРЕДИ ДАНЪЧНИ ОТЧИСЛЕНИЯ</b>	<b>554 764</b>			
<b>Данъчен разход (приход), свързан с печалбата или загубата от продължаващи (непреустановени) дейности</b>	<b>56 485</b>			
<b>ОБЩО ПЕЧАЛБА ИЛИ ЗАГУБА ОТ ПРОДЪЛЖАВАЩИ (НЕПРЕУСТАНОВЕНИ) ДЕЙНОСТИ СЛЕД ДАНЪЧНИ ОТЧИСЛЕНИЯ</b>	<b>498 279</b>			
<b>Печалба или загуба след данъчни отчисления от преустановени дейности</b>	<b>0</b>			
<b>ОБЩО ПЕЧАЛБА ИЛИ ЗАГУБА СЛЕД ДАНЪЧНИ ОТЧИСЛЕНИЯ И ПРЕУСТАНОВЕНИ ДЕЙНОСТИ</b>	<b>498 279</b>			
<b>Печалба или загуба, свързана с малцинствено участие</b>	<b>0</b>			
<b>ПЕЧАЛБА ИЛИ ЗАГУБА, СВЪРЗАНА С АКЦИОНЕРИТЕ НА ПРЕДПРИЯТИЕТО-МАЙКА</b>	<b>498 279</b>			

Източник: БНБ.



## 1.7. РАЗПРЕДЕЛЕНИЕ НА БАНКИТЕ ПО ГРУПИ\*

(към 30 юни 2009 г.)

БАЕ	Банка
<b>I група</b>	
UNCR9660	УНИКРЕДИТ БУЛБАНК
STSA9300	БАНКА ДСК
UBBS9200	ОБЕДИНЕНА БЪЛГАРСКА БАНКА
RZBB9155	РАЙФАЙЗЕНБАНК (БЪЛГАРИЯ)
ВРВ19920	ЮРОБАНК И ЕФ ДЖИ БЪЛГАРИЯ
<b>II група</b>	
FINV9150	ПЪРВА ИНВЕСТИЦИОННА БАНКА
PIRB9170	БАНКА ПИРЕОС БЪЛГАРИЯ
TTBB9400	СОСИЕТЕ ЖЕНЕРАЛ ЕКСПРЕСБАНК
KORP9220	КОРПОРАТИВНА ТЪРГОВСКА БАНКА
SECB9790	ЦЕНТРАЛНА КООПЕРАТИВНА БАНКА
ВUIB9888	СИБАНК
ВUIN9561	АЛИАНЦ БАНК БЪЛГАРИЯ
СВUN9195	МКБ ЮНИОНБАНК
ЮORT9120	ИНВЕСТБАНК
PRCB9230	ПРОКРЕДИТ БАНК (БЪЛГАРИЯ)
SOMB9130	ОБЩИНСКА БАНКА
NASB9620	БЪЛГАРСКА БАНКА ЗА РАЗВИТИЕ
BGUS9160	БЪЛГАРО-АМЕРИКАНСКА КРЕДИТНА БАНКА
IABG9470	ИНТЕРНESHЪНЪЛ АСЕТ БАНК
BINV9480	ЕМПОРИКИ БАНК – БЪЛГАРИЯ
CREX9260	ТОКУДА БАНК
DEMI9240	ТЪРГОВСКА БАНКА Д
WEBK9310	НЛБ БАНКА ЗАПАД-ИЗТОК
TEXI9545	ЧПБ ТЕКСИМ
<b>III група</b>	
CRBA9898	АЛФА БАНКА – клон БЪЛГАРИЯ
BNPA9440	БНП ПАРИБА С.А. – клон СОФИЯ
INGB9145	ИНГ БАНК Н.В. – клон СОФИЯ
CITI9250	СИТИ БАНК Н.А. – клон СОФИЯ
TCZB9350	ТЕ-ДЖЕ ЗИРААТ БАНКАСЪ – клон СОФИЯ
LUMI9270	БАНК ЛЕУМИ РУМЪНИЯ С.А. – клон СОФИЯ

\* Групирането на банките е само за статистически цели. То не съдържа никакъв елемент на оценка на финансовото им състояние и не следва да се интерпретира като рейтингова система.

*I група* – първите пет банки с най-големи активи

*II група* – останалите банки

*III група* – клонове на чуждестранни банки

Източник: БНБ.

**1.8. КАПИТАЛОВА АДЕКВАТНОСТ НА БАНКИТЕ КЪМ 30 ЮНИ 2009 г.**  
 (съгласно Наредба № 8 на БНБ)

(хил. лв.)

Позиции	Първа група	Втора група	Банкова система
<b>СОБСТВЕН КАПИТАЛ (КАПИТАЛОВА БАЗА)*</b>	<b>5 877 210</b>	<b>3 630 759</b>	<b>9 507 969</b>
<b>Капитал от първи ред</b>	<b>4 589 743</b>	<b>3 213 751</b>	<b>7 803 494</b>
Капитал	1 318 830	2 013 252	3 332 082
Резерви	3 355 416	1 085 752	4 441 168
Одитирана печалба за текущата година	0	0	0
Други резерви с общо предназначение	21 994	162 830	184 824
(-) Нематериални активи	-106 497	-48 083	-154 580
<b>Капитал от втори ред</b>	<b>1 616 732</b>	<b>644 197</b>	<b>2 260 929</b>
Базисен капитал от втори ред	461 263	270 914	732 177
Хибридни инструменти	286 772	39 117	325 889
Резерви от преценка на недвижими имоти, в които се помещава банката	174 491	66 529	241 020
Инструменти с неопределена дюрация и други подобни инструменти	0	165 268	165 268
Добавъчен капитал от втори ред	1 155 469	373 283	1 528 752
Привилегировани акции с натрупващ се дивидент и фиксиран падеж	0	0	0
Подчинен срочен дълг	1 155 469	373 283	1 528 752
(-) Превъзходство на лимита за подчинен срочен дълг и други подобни инструменти	0	0	0
(-) Превъзходство на лимита за капитал от втори ред	0	0	0
<b>(-) НАМАЛЕНИЯ ОТ КАПИТАЛА ОТ ПЪРВИ И ВТОРИ РЕД</b>	<b>-329 265</b>	<b>-227 189</b>	<b>-556 454</b>
в т.ч.: (-) от капитала от първи ред	-164 635	-151 713	-316 348
в т.ч.: (-) от капитала от втори ред	-164 635	-75 479	-240 114
Специфични провизии при използване на стандартен подход	-270 944	-120 287	-391 231
<b>КАПИТАЛ ОТ ПЪРВИ РЕД*</b>	<b>4 425 113</b>	<b>3 062 041</b>	<b>7 487 154</b>
<b>КАПИТАЛ ОТ ВТОРИ РЕД*</b>	<b>1 452 102</b>	<b>568 721</b>	<b>2 020 823</b>
<b>КАПИТАЛОВИ ИЗИСКВАНИЯ</b>	<b>3 994 570</b>	<b>2 488 500</b>	<b>6 483 070</b>
Общи капиталови изисквания за кредитен риск, кредитен риск от контрагента, риск от разсейване и сетълмент риск при свободни доставки	2 355 234	1 509 077	3 864 311
Сетълмент риск	0	0	0
Общи капиталови изисквания за позиционен, валутен и стоков риск	31 140	6 870	38 010
Общи капиталови изисквания за операционен риск	276 671	143 051	419 722
Други капиталови изисквания	1 331 522	829 497	2 161 019
Превъзходство (+)/недостиг (-) на собствения капитал	1 882 640	1 142 259	3 024 899
<b>ОТНОШЕНИЕ НА ОБЩА КАПИТАЛОВА АДЕКВАТНОСТ (%)</b>	<b>17.66</b>	<b>17.51</b>	<b>17.60</b>
<b>ОТНОШЕНИЕ НА АДЕКВАТНОСТ НА КАПИТАЛА ОТ ПЪРВИ РЕД (%)</b>	<b>13.29</b>	<b>14.77</b>	<b>13.86</b>

\* Използвани за изчисленията на съотношенията за адекватност на капитала.

Източник: БНБ.

## 1.9. ЛИКВИДНОСТ НА БАНКИТЕ КЪМ 30 ЮНИ 2009 г.

(съгласно Наредба № 11 на БНБ)

(хил. лв.)

Позиции	Общо	Заложени активи/просрочени активи с 30 или повече дни	На виждане до 7 дни	От 8 дни до 1 месец	Над 1 месец до 3 месеца	Над 3 месеца до 6 месеца	Над 6 месеца до 12 месеца	Над 1 година
<b>Първа група</b>								
ЛИКВИДНИ АКТИВИ	7 037 820	1 687 827						
СУМА НА АКТИВИТЕ (входящ поток)	38 706 867	3 459 188	8 166 903	3 372 702	1 269 952	2 095 977	4 059 455	19 741 878
СУМА НА ПАСИВИТЕ (изходящ поток)	34 378 176		10 747 879	7 070 056	4 186 665	3 294 911	2 927 878	6 150 787
Коефициент на ликвидните активи	20.47							
Коефициенти за ликвидност по падежни интервали	0.00		75.99	33.89	11.53	15.75	27.94	114.90
<b>Втора група</b>								
ЛИКВИДНИ АКТИВИ	4 934 433	1 045 801						
СУМА НА АКТИВИТЕ (входящ поток)	24 926 398	1 960 322	6 184 728	1 039 468	1 043 793	1 653 194	2 998 169	12 007 046
СУМА НА ПАСИВИТЕ (изходящ поток)	22 240 888		5 975 986	2 600 183	3 132 367	2 965 982	2 988 426	4 577 944
Коефициент на ликвидните активи	22.19							
Коефициенти за ликвидност по падежни интервали			103.49	42.61	20.20	22.02	32.25	105.72
<b>Трета група</b>								
ЛИКВИДНИ АКТИВИ	822 991	427						
СУМА НА АКТИВИТЕ (входящ поток)	3 582 841	172 756	1 298 496	311 612	127 507	182 805	265 265	1 397 156
СУМА НА ПАСИВИТЕ (изходящ поток)	3 575 279		2 356 508	517 657	227 608	139 396	96 511	237 599
Коефициент на ликвидните активи	23.02							
Коефициенти за ликвидност по падежни интервали			55.10	16.65	6.48	8.87	12.95	64.90
<b>ОБЩО ЗА БАНКОВАТА СИСТЕМА</b>								
ЛИКВИДНИ АКТИВИ	12 795 244	2 734 055	0	0	0	0	0	0
СУМА НА АКТИВИТЕ (входящ поток)	67 216 106	5 592 266	15 650 127	4 723 782	2 441 252	3 931 976	7 322 889	33 146 080
СУМА НА ПАСИВИТЕ (изходящ поток)	60 194 343		19 080 373	10 187 896	7 546 640	6 400 289	6 012 815	10 966 330
Коефициент на ликвидните активи	21.26							
Коефициенти за ликвидност по падежни интервали			82.02	32.91	13.45	17.19	28.30	108.00

Източник: БНБ.

## 1.10. БАЛАНСИ И ОТЧЕТИ ЗА ДОХОДИТЕ НА БАНКИТЕ ПО ГРУПИ

## 1.10.1. БАЛАНС НА БАНКИТЕ ОТ ПЪРВА ГРУПА КЪМ 30 ЮНИ 2009 г.

(хил. лв.)

	Балансова стойност	в това число		
		левове	евро	други валути
<b>АКТИВИ</b>				
<b>Парични средства и парични салда при централни банки</b>	<b>3 181 916</b>	<b>1 513 335</b>	<b>1 610 877</b>	<b>57 704</b>
<b>Финансови активи, държани за търгуване</b>	<b>617 618</b>	<b>340 263</b>	<b>220 571</b>	<b>56 784</b>
Деривати, държани за търгуване	92 981	26 519	62 380	4 082
Капиталови инструменти	1 146	1 146	0	0
Дългови инструменти	523 491	312 598	158 191	52 702
Кредити и аванси	0	0	0	0
<b>Финансови активи, отчитани по справедлива стойност в печалбата или загубата</b>	<b>438 781</b>	<b>213 548</b>	<b>215 254</b>	<b>9 979</b>
Капиталови инструменти	8 655	7 626	0	1 029
Дългови инструменти	430 126	205 922	215 254	8 950
Кредити и аванси	0	0	0	0
<b>Финансови активи на разположение за продажба</b>	<b>1 067 830</b>	<b>416 358</b>	<b>454 646</b>	<b>196 826</b>
Капиталови инструменти	22 662	18 004	2 115	2 543
Дългови инструменти	1 045 168	398 354	452 531	194 283
Кредити и аванси	0	0	0	0
<b>Кредити и вземания (включително финансов лизинг)</b>	<b>32 715 444</b>	<b>14 002 641</b>	<b>17 945 512</b>	<b>767 291</b>
Дългови инструменти	0	0	0	0
Кредити и аванси	32 715 444	14 002 641	17 945 512	767 291
<b>Инвестиции, държани до падеж</b>	<b>777 379</b>	<b>50 761</b>	<b>387 579</b>	<b>339 039</b>
Дългови инструменти	777 379	50 761	387 579	339 039
Кредити и аванси	0	0	0	0
<b>Деривати – отчитане на хеджиране</b>	<b>359</b>	<b>0</b>	<b>359</b>	<b>0</b>
Хеджиране на справедлива стойност	359	0	359	0
Хеджиране на паричен поток	0	0	0	0
Хеджиране на нетна инвестиция в чуждестранна дейност	0	0	0	0
Хеджиране на справедлива стойност при лихвен риск	0	0	0	0
Хеджиране на паричен поток при лихвен риск	0	0	0	0
<b>Промени в справедливата стойност на хеджирани позиции в портфейл,</b>				
<b>хеджиран за лихвен риск</b>	<b>0</b>	<b>0</b>	<b>0</b>	<b>0</b>
<b>Материални активи</b>	<b>700 661</b>	<b>700 661</b>	<b>0</b>	<b>0</b>
Имоти, машини и съоръжения	698 956	698 956	0	0
Инвестиционни имоти	1 705	1 705	0	0
<b>Нематериални активи</b>	<b>106 497</b>	<b>106 497</b>	<b>0</b>	<b>0</b>
Репутация	0	0	0	0
Други нематериални активи	106 497	106 497	0	0
<b>Инвестиции в асоциирани, дъщерни и съвместни предприятия</b>				
(отчитани по метода на собствения капитал, включително репутация)	<b>55 378</b>	<b>55 378</b>	<b>0</b>	<b>0</b>
<b>Данъчни активи</b>	<b>24 950</b>	<b>24 950</b>	<b>0</b>	<b>0</b>
Текущи данъчни активи	17 319	17 319	0	0
Отсрочени данъчни активи	7 631	7 631	0	0
<b>Други активи</b>	<b>165 069</b>	<b>137 694</b>	<b>12 224</b>	<b>15 151</b>
<b>Нетекущи активи и групи от активи за изваждане от употреба,</b>				
<b>класифицирани като държани за продажба</b>	<b>5 480</b>	<b>5 480</b>	<b>0</b>	<b>0</b>
<b>ОБЩО АКТИВИ</b>	<b>39 857 362</b>	<b>17 567 566</b>	<b>20 847 022</b>	<b>1 442 774</b>
<b>ПАСИВИ</b>				
<b>Депозити от централни банки</b>	<b>0</b>	<b>0</b>	<b>0</b>	<b>0</b>
<b>Финансови пасиви, държани за търгуване</b>	<b>99 542</b>	<b>38 523</b>	<b>57 301</b>	<b>3 718</b>
Деривати, държани за търгуване	99 542	38 523	57 301	3 718
Къси позиции	0	0	0	0
Депозити на кредитни институции	0	0	0	0
Депозити, различни от тези на кредитни институции	0	0	0	0
Дългови сертификати (включително облигации, с намерение за обратно изкупуване в кратък срок)	0	0	0	0
Други финансови пасиви, държани за търгуване	0	0	0	0
<b>Финансови пасиви, отчитани по справедлива стойност в печалбата или загубата</b>	<b>0</b>	<b>0</b>	<b>0</b>	<b>0</b>
Депозити на кредитни институции	0	0	0	0
Депозити, различни от тези на кредитни институции	0	0	0	0
Дългови сертификати (включително облигации)	0	0	0	0

(продължава)

(продължение)

(хил. лв.)

	Балансова стойност	в това число		
		левове	евро	други валути
Подчинени пасиви	0	0	0	0
Други финансови пасиви, отчитани по справедлива стойност в печалбата или загубата	0	0	0	0
<b>Финансови пасиви, отчитани по амортизирана стойност</b>	<b>34 216 699</b>	<b>14 414 374</b>	<b>18 015 967</b>	<b>1 786 358</b>
Депозити на кредитни институции	7 774 991	2 438 179	5 269 039	67 773
Депозити, различни от тези на кредитни институции	24 304 556	11 725 423	10 860 548	1 718 585
Дългови сертификати (включително облигации)	478 735	201 716	277 019	0
Подчинени пасиви	1 343 960	28 462	1 315 498	0
Други финансови пасиви, отчитани по амортизирана стойност	314 457	20 594	293 863	0
<b>Финансови пасиви, свързани с прехвърлени финансови активи</b>	<b>0</b>	<b>0</b>	<b>0</b>	<b>0</b>
<b>Деривати – отчитане на хеджиране</b>	<b>16 345</b>	<b>0</b>	<b>16 345</b>	<b>0</b>
Хеджиране на справедлива стойност	16 345	0	16 345	0
Хеджиране на паричен поток	0	0	0	0
Хеджиране на нетна инвестиция в чуждестранна дейност	0	0	0	0
Хеджиране на справедлива стойност при лихвен риск	0	0	0	0
Хеджиране на паричен поток при лихвен риск	0	0	0	0
<b>Промени в справедливата стойност на хеджирани позиции в портфейл, хеджиран за лихвен риск</b>	<b>0</b>	<b>0</b>	<b>0</b>	<b>0</b>
<b>Провизии</b>	<b>61 935</b>	<b>42 390</b>	<b>920</b>	<b>18 625</b>
Преструктуриране	0	0	0	0
Неуредени правни въпроси и данъчни икове	14 138	8 689	884	4 565
Пенсии и други задължения за компенсации след пенсиониране	11 827	11 827	0	0
Кредитни ангажименти и гаранции	20 539	6 477	2	14 060
Обременяващи договори	0	0	0	0
Други провизии	15 431	15 397	34	0
<b>Данъчни пасиви</b>	<b>29 112</b>	<b>29 112</b>	<b>0</b>	<b>0</b>
Текущи данъчни пасиви	678	678	0	0
Отсрочени данъчни пасиви	28 434	28 434	0	0
<b>Други пасиви</b>	<b>204 358</b>	<b>122 710</b>	<b>61 113</b>	<b>20 535</b>
<b>Дялов капитал, платим при поискване (например кооперативни акции)</b>	<b>0</b>	<b>0</b>	<b>0</b>	<b>0</b>
<b>Пасиви, включени в групи от пасиви за изваждане от употреба, класифицирани като държани за продажба</b>	<b>0</b>	<b>0</b>	<b>0</b>	<b>0</b>
<b>ОБЩО ПАСИВИ</b>	<b>34 627 991</b>	<b>14 647 109</b>	<b>18 151 646</b>	<b>1 829 236</b>
<b>КАПИТАЛ И МАЛЦИНСТВЕНО УЧАСТИЕ</b>				
<b>Емитиран капитал</b>	<b>1 318 830</b>	<b>1 318 830</b>		
Внесен капитал	1 318 830	1 318 830		
Поискан, но невнесен капитал	0	0		
<b>Премиян резерв</b>	<b>0</b>	<b>0</b>		
<b>Друг капитал</b>	<b>0</b>	<b>0</b>		
Капиталов компонент на финансови инструменти	0	0		
Други капиталови инструменти	0	0		
<b>Преоценъчни резерви и други оценъчни разлики от:</b>	<b>129 232</b>	<b>129 232</b>		
Материални активи	196 794	196 794		
Нематериални активи	0	0		
Хеджиране на нетна инвестиция в чуждестранна дейност (ефективна част)	0	0		
Преизчисляване в чуждестранна валута	0	0		
Хеджиране на паричен поток (ефективна част)	0	0		
Финансови активи на разположение за продажба	-67 562	-67 562		
Нетекущи активи или групи от активи за изваждане от употреба, държани за продажба	0	0		
Други позиции	0	0		
<b>Резерви (включително неразмесени печалби)</b>	<b>3 453 481</b>	<b>3 453 481</b>		
<b>Изкупени обратно собствени акции</b>	<b>0</b>	<b>0</b>		
<b>Доход от текущата година</b>	<b>327 828</b>	<b>327 828</b>		
<b>Междинни дивиденди</b>	<b>0</b>	<b>0</b>		
<b>Малцинствено участие</b>	<b>0</b>	<b>0</b>		
Преоценъчни резерви и други оценъчни разлики	0	0		
Други позиции	0	0		
<b>ОБЩО КАПИТАЛ</b>	<b>5 229 371</b>	<b>5 229 371</b>		
<b>ОБЩО ПАСИВИ И КАПИТАЛ</b>	<b>39 857 362</b>	<b>19 876 480</b>	<b>18 151 646</b>	<b>1 829 236</b>

Източник: БНБ.

## 1.10.2. ОТЧЕТ ЗА ДОХОДИТЕ НА БАНКИТЕ ОТ ПЪРВА ГРУПА КЪМ 30 ЮНИ 2009 г.

(хил. лв.)

Продължаващи (непреустановени) дейности	Обща сума	в това число		
		левове	евро	други валути
<b>Финансови и оперативни приходи и разходи</b>	<b>1 131 123</b>	<b>790 913</b>	<b>324 784</b>	<b>15 426</b>
<b>Приходи от лихви</b>	<b>1 524 701</b>	<b>863 056</b>	<b>625 562</b>	<b>36 083</b>
Парични средства и парични салда при централни банки	0	0	0	0
Финансови активи, държани за търгуване (ако са отчитани отделно)	43 813	26 034	14 825	2 954
Финансови активи, отчитани по справедлива стойност в печалбата или загубата (ако са отчитани отделно)	13 864	6 837	6 837	190
Финансови активи на разположение за продажба	29 432	10 312	12 966	6 154
Кредити и вземания (включително финансов лизинг)	1 409 801	818 421	576 517	14 863
Инвестиции, държани до падеж	19 847	1 452	9 525	8 870
Деривати – отчитане на хеджиране на лихвен риск	7 944	0	4 892	3 052
Други активи	0	0	0	0
<b>Разходи за лихви</b>	<b>645 372</b>	<b>288 504</b>	<b>331 088</b>	<b>25 780</b>
Депозити на централни банки	0	0	0	0
Финансови пасиви, държани за търгуване (ако са отчитани отделно)	29 393	25 539	2 593	1 261
Финансови пасиви, отчитани по справедлива стойност в печалбата или загубата (ако са отчитани отделно)	0	0	0	0
Финансови пасиви, отчитани по амортизирана стойност	604 671	262 951	322 018	19 702
Деривати – отчитане на хеджиране на лихвен риск	11 294	0	6 477	4 817
Други пасиви	14	14	0	0
<b>Разходи за акционерен капитал, платим при поискване</b>	<b>0</b>	<b>0</b>		
<b>Приходи от дивиденди</b>	<b>706</b>	<b>50</b>	<b>650</b>	<b>6</b>
Финансови активи, държани за търгуване (ако са отчитани отделно)	0	0	0	0
Финансови активи, отчитани по справедлива стойност в печалбата или загубата (ако са отчитани отделно)	0	0	0	0
Финансови активи на разположение за продажба	706	50	650	6
<b>Приходи от такси и комисиони</b>	<b>241 301</b>	<b>198 966</b>	<b>36 069</b>	<b>6 266</b>
<b>Разходи за такси и комисиони</b>	<b>26 130</b>	<b>18 572</b>	<b>6 409</b>	<b>1 149</b>
<b>Нетни реализирани печалби (загуби) от финансови активи и финансови пасиви, отчитани не по справедлива стойност в печалбата или загубата</b>	<b>1 226</b>	<b>1 226</b>		
Финансови активи на разположение за продажба	890	890		
Кредити и вземания (включително финансов лизинг)	0	0		
Инвестиции, държани до падеж	336	336		
Финансови пасиви, отчитани по амортизирана стойност	0	0		
Други	0	0		
<b>Нетни печалби (загуби) от финансови активи и пасиви, държани за търгуване</b>	<b>39 360</b>	<b>39 360</b>		
Капиталови инструменти и свързани с тях деривати	-134	-134		
Лихвени инструменти и свързани с тях деривати	11 807	11 807		
Валутна търговия	27 687	27 687		
Инструменти за кредитен риск и свързани с тях деривати	0	0		
Стоки и свързани с тях деривати	0	0		
Други (включително хибридни деривати)	0	0		
<b>Нетни печалби (загуби) от финансови активи и пасиви, отчитани по справедлива стойност в печалбата или загубата</b>	<b>-184</b>	<b>-184</b>		
<b>Нетни печалби (загуби) от отчитане на хеджиране</b>	<b>-126</b>	<b>-126</b>		
<b>Нетни валутни разлики</b>	<b>-12 648</b>	<b>-12 648</b>		
<b>Нетни печалби (загуби) от отписани активи, различни от държаните за продажба</b>	<b>6 428</b>	<b>6 428</b>		
<b>Други оперативни приходи</b>	<b>3 055</b>	<b>3 055</b>		
<b>Други оперативни разходи</b>	<b>1 194</b>	<b>1 194</b>		
<b>Административни разходи</b>	<b>432 903</b>			
Разходи за персонал	189 274			
Общи административни разходи	243 629			
<b>Амортизация</b>	<b>61 200</b>			
Имоти, машини и съоръжения	45 148			
Инвестиционни имоти	19			
Нематериални активи (различни от репутация)	16 033			
<b>Провизии</b>	<b>-19 852</b>			
<b>Обезценка</b>	<b>305 980</b>			

(продължава)

(продължение)

(хил. лв.)

Продължаващи (непреустановени) дейности	Обща сума	в това число		
		левове	евро	други валути
<i>Обезценка на финансови активи, отчитани не по справедлива стойност в печалбата или загубата</i>	305 970			
Финансови активи, отчитани по себестойност (некотиран капиталови финансови активи)	0			
Финансови активи на разположение за продажба	36			
Кредити и вземания (включително финансов лизинг)	305 934			
Инвестиции, държани до падеж	0			
<i>Обезценка на нефинансови активи</i>	10			
Имоти, машини и съоръжения	10			
Инвестиционни имоти	0			
Репутация	0			
Нематериални активи (различни от репутация)	0			
Инвестиции в асоциирани и съвместни предприятия, отчитани по метода на собствения капитал	0			
Други	0			
<b>Отрицателна репутация, призната незабавно в печалбата или загубата</b>	<b>0</b>			
<b>Дял от печалбата или загубата в асоциирани и съвместни предприятия, отчитан по метода на собствения капитал</b>	<b>13 766</b>			
<b>Печалба или загуба от нетекущи активи и групи от активи за изваждане от употреба, класифицирани като държани за продажба, без да са определени за преустановени дейности</b>	<b>0</b>			
<b>ОБЩО ПЕЧАЛБА ИЛИ ЗАГУБА ОТ ПРОДЪЛЖАВАЩИ (НЕПРЕУСТАНОВЕНИ) ДЕЙНОСТИ ПРЕДИ ДАНЪЧНИ ОТЧИСЛЕНИЯ</b>	<b>364 658</b>			
<b>Данъчен разход (приход), свързан с печалбата или загубата от продължаващи (непреустановени) дейности</b>	<b>36 830</b>			
<b>ОБЩО ПЕЧАЛБА ИЛИ ЗАГУБА ОТ ПРОДЪЛЖАВАЩИ (НЕПРЕУСТАНОВЕНИ) ДЕЙНОСТИ СЛЕД ДАНЪЧНИ ОТЧИСЛЕНИЯ</b>	<b>327 828</b>			
<b>Печалба или загуба след данъчни отчисления от преустановени дейности</b>	<b>0</b>			
<b>ОБЩО ПЕЧАЛБА ИЛИ ЗАГУБА СЛЕД ДАНЪЧНИ ОТЧИСЛЕНИЯ И ПРЕУСТАНОВЕНИ ДЕЙНОСТИ</b>	<b>327 828</b>			
<b>Печалба или загуба, свързана с малцинствено участие</b>	<b>0</b>			
<b>ПЕЧАЛБА ИЛИ ЗАГУБА, СВЪРЗАНА С АКЦИОНЕРИТЕ НА ПРЕДПРИЯТИЕТО-МАЙКА</b>	<b>327 828</b>			

Източник: БНБ.



## 1.10.3. БАЛАНС НА БАНКИТЕ ОТ ВТОРА ГРУПА КЪМ 30 ЮНИ 2009 г.

(хил. лв.)

	Балансова стойност	в това число		
		левове	евро	други валути
<b>АКТИВИ</b>				
<b>Парични средства и парични салда при централни банки</b>	<b>2 089 688</b>	<b>1 120 390</b>	<b>898 576</b>	<b>70 722</b>
<b>Финансови активи, държани за търгуване</b>	<b>175 935</b>	<b>88 671</b>	<b>58 274</b>	<b>28 990</b>
Деривати, държани за търгуване	17 753	1 884	4 527	11 342
Капиталови инструменти	5 061	5 058	0	3
Дългови инструменти	153 121	81 729	53 747	17 645
Кредити и аванси	0	0	0	0
<b>Финансови активи, отчитани по справедлива стойност в печалбата или загубата</b>	<b>338 678</b>	<b>244 944</b>	<b>83 914</b>	<b>9 820</b>
Капиталови инструменти	160	0	95	65
Дългови инструменти	338 518	244 944	83 819	9 755
Кредити и аванси	0	0	0	0
<b>Финансови активи на разположение за продажба</b>	<b>887 867</b>	<b>435 260</b>	<b>406 817</b>	<b>45 790</b>
Капиталови инструменти	48 635	42 338	5 640	657
Дългови инструменти	839 232	392 922	401 177	45 133
Кредити и аванси	0	0	0	0
<b>Кредити и вземания (включително финансов лизинг)</b>	<b>20 740 110</b>	<b>7 409 662</b>	<b>12 236 421</b>	<b>1 094 027</b>
Дългови инструменти	5 071	5 071	0	0
Кредити и аванси	20 735 039	7 404 591	12 236 421	1 094 027
<b>Инвестиции, държани до падеж</b>	<b>674 814</b>	<b>410 064</b>	<b>226 237</b>	<b>38 513</b>
Дългови инструменти	674 814	410 064	226 237	38 513
Кредити и аванси	0	0	0	0
<b>Деривати – отчитане на хеджиране</b>	<b>4 551</b>	<b>0</b>	<b>3 882</b>	<b>669</b>
Хеджиране на справедлива стойност	4 551	0	3 882	669
Хеджиране на паричен поток	0	0	0	0
Хеджиране на нетна инвестиция в чуждестранна дейност	0	0	0	0
Хеджиране на справедлива стойност при лихвен риск	0	0	0	0
Хеджиране на паричен поток при лихвен риск	0	0	0	0
<b>Промени в справедливата стойност на хеджирани позиции в портфейл,</b>				
<b>хеджиран за лихвен риск</b>	<b>0</b>	<b>0</b>	<b>0</b>	<b>0</b>
<b>Материални активи</b>	<b>595 372</b>	<b>595 336</b>	<b>36</b>	<b>0</b>
Имоти, машини и съоръжения	574 728	574 692	36	0
Инвестиционни имоти	20 644	20 644	0	0
<b>Нематериални активи</b>	<b>48 083</b>	<b>48 082</b>	<b>1</b>	<b>0</b>
Репутация	0	0	0	0
Други нематериални активи	48 083	48 082	1	0
<b>Инвестиции в асоциирани, дъщерни и съвместни предприятия</b>				
<b>(отчитани по метода на собствения капитал, включително репутация)</b>	<b>106 902</b>	<b>51 535</b>	<b>55 367</b>	<b>0</b>
<b>Данъчни активи</b>	<b>12 942</b>	<b>12 935</b>	<b>7</b>	<b>0</b>
Текущи данъчни активи	11 192	11 185	7	0
Отсрочени данъчни активи	1 750	1 750	0	0
<b>Други активи</b>	<b>199 980</b>	<b>167 405</b>	<b>29 957</b>	<b>2 618</b>
<b>Нетекущи активи и групи от активи за изваждане от употреба,</b>				
<b>класифицирани като държани за продажба</b>	<b>26 367</b>	<b>26 367</b>	<b>0</b>	<b>0</b>
<b>ОБЩО АКТИВИ</b>	<b>25 901 289</b>	<b>10 610 651</b>	<b>13 999 489</b>	<b>1 291 149</b>
<b>ПАСИВИ</b>				
<b>Депозити от централни банки</b>	<b>0</b>	<b>0</b>	<b>0</b>	<b>0</b>
<b>Финансови пасиви, държани за търгуване</b>	<b>20 924</b>	<b>1 226</b>	<b>280</b>	<b>19 418</b>
Деривати, държани за търгуване	20 924	1 226	280	19 418
Къси позиции	0	0	0	0
Депозити на кредитни институции	0	0	0	0
Депозити, различни от тези на кредитни институции	0	0	0	0
Дългови сертификати (включително облигации, с намерение за обратно изкупуване в кратък срок)	0	0	0	0
Други финансови пасиви, държани за търгуване	0	0	0	0
<b>Финансови пасиви, отчитани по справедлива стойност в печалбата или загубата</b>	<b>0</b>	<b>0</b>	<b>0</b>	<b>0</b>
Депозити на кредитни институции	0	0	0	0
Депозити, различни от тези на кредитни институции	0	0	0	0
Дългови сертификати (включително облигации)	0	0	0	0
Подчинени пасиви	0	0	0	0
Други финансови пасиви, отчитани по справедлива стойност в печалбата или загубата	0	0	0	0

(продължава)

(продължение)

(хил. лв.)

	Балансова стойност	в това число		
		левове	евро	други валути
<b>Финансови пасиви, отчитани по амортизирана стойност</b>	<b>22 213 073</b>	<b>7 567 146</b>	<b>12 935 433</b>	<b>1 710 494</b>
Депозити на кредитни институции	4 726 833	532 407	3 955 755	238 671
Депозити, различни от тези на кредитни институции	16 124 484	6 984 992	7 747 697	1 391 795
Дългови сертификати (включително облигации)	424 593	5 034	376 098	43 461
Подчинени пасиви	519 146	10 941	507 536	669
Други финансови пасиви, отчитани по амортизирана стойност	418 017	33 772	348 347	35 898
<b>Финансови пасиви, свързани с прехвърлени финансови активи</b>	<b>0</b>	<b>0</b>	<b>0</b>	<b>0</b>
<b>Деривати – отчитане на хеджиране</b>	<b>0</b>	<b>0</b>	<b>0</b>	<b>0</b>
Хеджиране на справедлива стойност	0	0	0	0
Хеджиране на паричен поток	0	0	0	0
Хеджиране на нетна инвестиция в чуждестранна дейност	0	0	0	0
Хеджиране на справедлива стойност при лихвен риск	0	0	0	0
Хеджиране на паричен поток при лихвен риск	0	0	0	0
<b>Промени в справедливата стойност на хеджирани позиции в портфейл, хеджиран за лихвен риск</b>	<b>0</b>	<b>0</b>	<b>0</b>	<b>0</b>
<b>Провизии</b>	<b>6 909</b>	<b>6 808</b>	<b>100</b>	<b>1</b>
Преструктуриране	0	0	0	0
Неуредени правни въпроси и данъчни иски	95	95	0	0
Пенсии и други задължения за компенсации след пенсиониране	2 938	2 938	0	0
Кредитни ангажименти и гаранции	1 296	1 195	100	1
Обременяващи договори	0	0	0	0
Други провизии	2 580	2 580	0	0
<b>Данъчни пасиви</b>	<b>16 817</b>	<b>16 055</b>	<b>761</b>	<b>1</b>
Текущи данъчни пасиви	6 819	6 057	761	1
Отсрочени данъчни пасиви	9 998	9 998	0	0
<b>Други пасиви</b>	<b>136 352</b>	<b>86 907</b>	<b>35 180</b>	<b>14 265</b>
<b>Дялов капитал, платим при поискване (например кооперативни акции)</b>	<b>0</b>	<b>0</b>	<b>0</b>	<b>0</b>
<b>Пасиви, включени в групи от пасиви за изваждане от употреба, класифицирани като държани за продажба</b>	<b>0</b>	<b>0</b>	<b>0</b>	<b>0</b>
<b>ОБЩО ПАСИВИ</b>	<b>22 394 075</b>	<b>7 678 142</b>	<b>12 971 754</b>	<b>1 744 179</b>
<b>КАПИТАЛ И МАЛЦИНСТВЕНО УЧАСТИЕ</b>				
<b>Емитиран капитал</b>	<b>1 754 105</b>	<b>1 754 105</b>		
Внесен капитал	1 754 105	1 754 105		
Поискан, но невнесен капитал	0	0		
<b>Премиен резерв</b>	<b>259 168</b>	<b>259 168</b>		
<b>Друг капитал</b>	<b>0</b>	<b>0</b>		
Капиталов компонент на финансови инструменти	0	0		
Други капиталови инструменти	0	0		
<b>Преоценъчни резерви и други оценъчни разлики от:</b>	<b>48 519</b>	<b>48 519</b>		
Материални активи	67 443	67 443		
Нематериални активи	0	0		
Хеджиране на нетна инвестиция в чуждестранна дейност (ефективна част)	0	0		
Преизчисляване в чуждестранна валута	0	0		
Хеджиране на паричен поток (ефективна част)	0	0		
Финансови активи на разположение за продажба	-18 924	-18 924		
Нетекущи активи или групи от активи за изваждане от употреба, държани за продажба	0	0		
Други позиции	0	0		
<b>Резерви (включително неразмърсени печалби)</b>	<b>1 273 546</b>	<b>1 273 546</b>		
<b>Изкупени обратно собствени акции</b>	<b>21</b>	<b>21</b>		
<b>Доход от текущата година</b>	<b>171 897</b>	<b>171 897</b>		
<b>Междинни дивиденди</b>	<b>0</b>	<b>0</b>		
<b>Малцинствено участие</b>	<b>0</b>	<b>0</b>		
Преоценъчни резерви и други оценъчни разлики	0	0		
Други позиции	0	0		
<b>ОБЩО КАПИТАЛ</b>	<b>3 507 214</b>	<b>3 507 214</b>		
<b>ОБЩО ПАСИВИ И КАПИТАЛ</b>	<b>25 901 289</b>	<b>11 185 356</b>	<b>12 971 754</b>	<b>1 744 179</b>

Източник: БНБ.

## 1.10.4. ОТЧЕТ ЗА ДОХОДИТЕ НА БАНКИТЕ ОТ ВТОРА ГРУПА КЪМ 30 ЮНИ 2009 г.

(хил. лв.)

Продължаващи (непреустановени) дейности	Обща сума	в това число		
		лехове	евро	други валути
<b>Финансови и оперативни приходи и разходи</b>	<b>653 486</b>	<b>412 900</b>	<b>228 252</b>	<b>12 334</b>
<b>Приходи от лихви</b>	<b>948 896</b>	<b>442 676</b>	<b>471 152</b>	<b>35 068</b>
Парични средства и парични салда при централни банки	16	0	16	0
Финансови активи, държани за търгуване (ако са отчитани отделно)	4 875	2 937	1 564	374
Финансови активи, отчитани по справедлива стойност в печалбата или загубата (ако са отчитани отделно)	8 390	5 799	2 240	351
Финансови активи на разположение за продажба	18 812	11 943	5 617	1 252
Кредити и вземания (включително финансов лизинг)	899 780	413 047	454 614	32 119
Инвестиции, държани до падеж	16 874	8 950	6 952	972
Деривати – отчитане на хеджиране на лихвен риск	0	0	0	0
Други активи	149	0	149	0
<b>Разходи за лихви</b>	<b>475 133</b>	<b>163 785</b>	<b>284 047</b>	<b>27 301</b>
Депозити на централни банки	0	0	0	0
Финансови пасиви, държани за търгуване (ако са отчитани отделно)	25	25	0	0
Финансови пасиви, отчитани по справедлива стойност в печалбата или загубата (ако са отчитани отделно)	0	0	0	0
Финансови пасиви, отчитани по амортизирана стойност	474 913	163 570	284 047	27 296
Деривати – отчитане на хеджиране на лихвен риск	0	0	0	0
Други пасиви	195	190	0	5
<b>Разходи за акционерен капитал, платим при поискване</b>	<b>0</b>	<b>0</b>		
<b>Приходи от дивиденди</b>	<b>264</b>	<b>233</b>	<b>29</b>	<b>2</b>
Финансови активи, държани за търгуване (ако са отчитани отделно)	44	44	0	0
Финансови активи, отчитани по справедлива стойност в печалбата или загубата (ако са отчитани отделно)	0	0	0	0
Финансови активи на разположение за продажба	220	189	29	2
<b>Приходи от такси и комисиони</b>	<b>144 616</b>	<b>94 726</b>	<b>44 514</b>	<b>5 376</b>
<b>Разходи за такси и комисиони</b>	<b>15 469</b>	<b>11 262</b>	<b>3 396</b>	<b>811</b>
<b>Нетни реализирани печалби (загуби) от финансови активи и финансови пасиви, отчитани не по справедлива стойност в печалбата или загубата</b>	<b>1 361</b>	<b>1 361</b>		
Финансови активи на разположение за продажба	2 172	2 172		
Кредити и вземания (включително финансов лизинг)	72	72		
Инвестиции, държани до падеж	-792	-792		
Финансови пасиви, отчитани по амортизирана стойност	0	0		
Други	-91	-91		
<b>Нетни печалби (загуби) от финансови активи и пасиви, държани за търгуване</b>	<b>15 648</b>	<b>15 648</b>		
Капиталови инструменти и свързани с тях деривати	-748	-748		
Лихвени инструменти и свързани с тях деривати	6 170	6 170		
Валутна търговия	18 609	18 609		
Инструменти за кредитен риск и свързани с тях деривати	0	0		
Стоки и свързани с тях деривати	-5	-5		
Други (включително хибридни деривати)	-8 378	-8 378		
<b>Нетни печалби (загуби) от финансови активи и пасиви, отчитани по справедлива стойност в печалбата или загубата</b>	<b>261</b>	<b>261</b>		
<b>Нетни печалби (загуби) от отчитане на хеджиране</b>	<b>-27</b>	<b>-27</b>		
<b>Нетни валутни разлики</b>	<b>18 333</b>	<b>18 333</b>		
<b>Нетни печалби (загуби) от отписани активи, различни от държаните за продажба</b>	<b>355</b>	<b>355</b>		
<b>Други оперативни приходи</b>	<b>19 748</b>	<b>19 748</b>		
<b>Други оперативни разходи</b>	<b>5 367</b>	<b>5 367</b>		
<b>Административни разходи</b>	<b>346 857</b>			
Разходи за персонал	143 115			
Общи административни разходи	203 742			
<b>Амортизация</b>	<b>43 746</b>			
Имоти, машини и съоръжения	37 057			
Инвестиционни имоти	119			
Нематериални активи (различни от репутация)	6 570			
<b>Провизии</b>	<b>2 177</b>			
<b>Обезценка</b>	<b>69 088</b>			

(продължава)

(продължение)

(хил. лв.)

Продължаващи (непреустановени) дейности	Обща сума	в това число		
		левове	евро	други валути
<i>Обезценка на финансови активи, отчитани не по справедлива стойност в печалбата или загубата</i>	69 079			
Финансови активи, отчитани по себестойност (некотирани капиталови финансови активи)	0			
Финансови активи на разположение за продажба	1			
Кредити и вземания (включително финансов лизинг)	69 078			
Инвестиции, държани до падеж	0			
<i>Обезценка на нефинансови активи</i>	9			
Имоти, машини и съоръжения	0			
Инвестиционни имоти	0			
Репутация	0			
Нематериални активи (различни от репутация)	0			
Инвестиции в асоциирани и съвместни предприятия, отчитани по метода на собствения капитал	0			
Други	9			
<b>Отрицателна репутация, призната незабавно в печалбата или загубата</b>	<b>0</b>			
<b>Дял от печалбата или загубата в асоциирани и съвместни предприятия, отчитан по метода на собствения капитал</b>	<b>0</b>			
<b>Печалба или загуба от нетекучи активи и групи от активи за изваждане от употреба, класифицирани като държани за продажба, без да са определени за преустановени дейности</b>	<b>-72</b>			
<b>ОБЩО ПЕЧАЛБА ИЛИ ЗАГУБА ОТ ПРОДЪЛЖАВАЩИ (НЕПРЕУСТАНОВЕНИ) ДЕЙНОСТИ ПРЕДИ ДАНЪЧНИ ОТЧИСЛЕНИЯ</b>	<b>191 546</b>			
<b>Данъчен разход (приход), свързан с печалбата или загубата от продължаващи (непреустановени) дейности</b>	<b>19 649</b>			
<b>ОБЩО ПЕЧАЛБА ИЛИ ЗАГУБА ОТ ПРОДЪЛЖАВАЩИ (НЕПРЕУСТАНОВЕНИ) ДЕЙНОСТИ СЛЕД ДАНЪЧНИ ОТЧИСЛЕНИЯ</b>	<b>171 897</b>			
<b>Печалба или загуба след данъчни отчисления от преустановени дейности</b>	<b>0</b>			
<b>ОБЩО ПЕЧАЛБА ИЛИ ЗАГУБА СЛЕД ДАНЪЧНИ ОТЧИСЛЕНИЯ И ПРЕУСТАНОВЕНИ ДЕЙНОСТИ</b>	<b>171 897</b>			
<b>Печалба или загуба, свързана с малцинствено участие</b>	<b>0</b>			
<b>ПЕЧАЛБА ИЛИ ЗАГУБА, СВЪРЗАНА С АКЦИОНЕРИТЕ НА ПРЕДПРИЯТИЕТО-МАЙКА</b>	<b>171 897</b>			

Източник: БНБ.

## 1.10.5. БАЛАНС НА БАНКИТЕ ОТ ТРЕТА ГРУПА КЪМ 30 ЮНИ 2009 г.

(хил. лв.)

	Балансова стойност	в това число		
		лехове	евро	други валути
<b>АКТИВИ</b>				
<b>Парични средства и парични салда при централни банки</b>	<b>443 805</b>	<b>337 969</b>	<b>100 889</b>	<b>4 947</b>
<b>Финансови активи, държани за търгуване</b>	<b>101 686</b>	<b>80 590</b>	<b>19 863</b>	<b>1 233</b>
Деривати, държани за търгуване	15 825	46	14 553	1 226
Капиталови инструменти	0	0	0	0
Дългови инструменти	85 861	80 544	5 310	7
Кредити и аванси	0	0	0	0
<b>Финансови активи, отчитани по справедлива стойност в печалбата или загубата</b>	<b>0</b>	<b>0</b>	<b>0</b>	<b>0</b>
Капиталови инструменти	0	0	0	0
Дългови инструменти	0	0	0	0
Кредити и аванси	0	0	0	0
<b>Финансови активи на разположение за продажба</b>	<b>24 172</b>	<b>8 253</b>	<b>15 919</b>	<b>0</b>
Капиталови инструменти	238	238	0	0
Дългови инструменти	23 934	8 015	15 919	0
Кредити и аванси	0	0	0	0
<b>Кредити и вземания (включително финансов лизинг)</b>	<b>3 029 003</b>	<b>718 378</b>	<b>2 217 954</b>	<b>92 671</b>
Дългови инструменти	0	0	0	0
Кредити и аванси	3 029 003	718 378	2 217 954	92 671
<b>Инвестиции, държани до падеж</b>	<b>0</b>	<b>0</b>	<b>0</b>	<b>0</b>
Дългови инструменти	0	0	0	0
Кредити и аванси	0	0	0	0
<b>Деривати – отчитане на хеджиране</b>	<b>0</b>	<b>0</b>	<b>0</b>	<b>0</b>
Хеджиране на справедлива стойност	0	0	0	0
Хеджиране на паричен поток	0	0	0	0
Хеджиране на нетна инвестиция в чуждестранна дейност	0	0	0	0
Хеджиране на справедлива стойност при лихвен риск	0	0	0	0
Хеджиране на паричен поток при лихвен риск	0	0	0	0
<b>Промени в справедливата стойност на хеджирани позиции в портфейл, хеджиран за лихвен риск</b>	<b>0</b>	<b>0</b>	<b>0</b>	<b>0</b>
<b>Материални активи</b>	<b>57 157</b>	<b>57 157</b>	<b>0</b>	<b>0</b>
Имоти, машини и съоръжения	57 157	57 157	0	0
Инвестиционни имоти	0	0	0	0
<b>Нематериални активи</b>	<b>10 187</b>	<b>10 187</b>	<b>0</b>	<b>0</b>
Репутация	0	0	0	0
Други нематериални активи	10 187	10 187	0	0
<b>Инвестиции в асоциирани, дъщерни и съвместни предприятия (отчитани по метода на собствения капитал, включително репутация)</b>	<b>0</b>	<b>0</b>	<b>0</b>	<b>0</b>
<b>Данъчни активи</b>	<b>6 640</b>	<b>6 640</b>	<b>0</b>	<b>0</b>
Текущи данъчни активи	790	790	0	0
Отсрочени данъчни активи	5 850	5 850	0	0
<b>Други активи</b>	<b>38 483</b>	<b>36 115</b>	<b>2 321</b>	<b>47</b>
<b>Нетекущи активи и групи от активи за изваждане от употреба, класифицирани като държани за продажба</b>	<b>0</b>	<b>0</b>	<b>0</b>	<b>0</b>
<b>ОБЩО АКТИВИ</b>	<b>3 711 133</b>	<b>1 255 289</b>	<b>2 356 946</b>	<b>98 898</b>
<b>ПАСИВИ</b>				
<b>Депозити от централни банки</b>	<b>0</b>	<b>0</b>	<b>0</b>	<b>0</b>
<b>Финансови пасиви, държани за търгуване</b>	<b>2 953</b>	<b>2</b>	<b>2 637</b>	<b>314</b>
Деривати, държани за търгуване	2 953	2	2 637	314
Къси позиции	0	0	0	0
Депозити на кредитни институции	0	0	0	0
Депозити, различни от тези на кредитни институции	0	0	0	0
Дългови сертификати (включително облигации, с намерение за обратно изкупуване в кратък срок)	0	0	0	0
Други финансови пасиви, държани за търгуване	0	0	0	0
<b>Финансови пасиви, отчитани по справедлива стойност в печалбата или загубата</b>	<b>0</b>	<b>0</b>	<b>0</b>	<b>0</b>
Депозити на кредитни институции	0	0	0	0
Депозити, различни от тези на кредитни институции	0	0	0	0
Дългови сертификати (включително облигации)	0	0	0	0
Подчинени пасиви	0	0	0	0
Други финансови пасиви, отчитани по справедлива стойност в печалбата или загубата	0	0	0	0

(продължава)

(продължение)

(хил. лв.)

	Балансова стойност	в това число		
		левове	евро	други валути
<b>Финансови пасиви, отчитани по амортизирана стойност</b>	<b>3 572 134</b>	<b>1 142 370</b>	<b>2 315 345</b>	<b>114 419</b>
Депозити на кредитни институции	1 686 924	156 525	1 526 054	4 345
Депозити, различни от тези на кредитни институции	1 885 210	985 845	789 291	110 074
Дългови сертификати (включително облигации)	0	0	0	0
Подчинени пасиви	0	0	0	0
Други финансови пасиви, отчитани по амортизирана стойност	0	0	0	0
<b>Финансови пасиви, свързани с прехвърлени финансови активи</b>	<b>0</b>	<b>0</b>	<b>0</b>	<b>0</b>
<b>Деривати – отчитане на хеджиране</b>	<b>0</b>	<b>0</b>	<b>0</b>	<b>0</b>
Хеджиране на справедлива стойност	0	0	0	0
Хеджиране на паричен поток	0	0	0	0
Хеджиране на нетна инвестиция в чуждестранна дейност	0	0	0	0
Хеджиране на справедлива стойност при лихвен риск	0	0	0	0
Хеджиране на паричен поток при лихвен риск	0	0	0	0
<b>Промени в справедливата стойност на хеджирани позиции в портфейл, хеджиран за лихвен риск</b>	<b>0</b>	<b>0</b>	<b>0</b>	<b>0</b>
<b>Провизии</b>	<b>192</b>	<b>192</b>	<b>0</b>	<b>0</b>
Преструктуриране	120	120	0	0
Неуредени правни въпроси и данъчни иски	2	2	0	0
Пенсии и други задължения за компенсации след пенсиониране	70	70	0	0
Кредитни ангажименти и гаранции	0	0	0	0
Обременяващи договори	0	0	0	0
Други провизии	0	0	0	0
<b>Данъчни пасиви</b>	<b>928</b>	<b>928</b>	<b>0</b>	<b>0</b>
Текущи данъчни пасиви	783	783	0	0
Отсрочени данъчни пасиви	145	145	0	0
<b>Други пасиви</b>	<b>38 678</b>	<b>15 663</b>	<b>21 446</b>	<b>1 569</b>
Дялов капитал, платим при поискване (например кооперативни акции)	0	0	0	0
<b>Пасиви, включени в групи от пасиви за изваждане от употреба, класифицирани като държани за продажба</b>	<b>0</b>	<b>0</b>	<b>0</b>	<b>0</b>
<b>ОБЩО ПАСИВИ</b>	<b>3 614 885</b>	<b>1 159 155</b>	<b>2 339 428</b>	<b>116 302</b>
<b>КАПИТАЛ И МАЛЦИНСТВЕНО УЧАСТИЕ</b>				
<b>Емитиран капитал</b>	<b>0</b>	<b>0</b>		
Внесен капитал	0	0		
Поискан, но невнесен капитал	0	0		
<b>Премиен резерв</b>	<b>0</b>	<b>0</b>		
<b>Друг капитал</b>	<b>135</b>	<b>135</b>		
Капиталов компонент на финансови инструменти	0	0		
Други капиталови инструменти	135	135		
<b>Преоценъчни резерви и други оценъчни разлики от:</b>	<b>-2 012</b>	<b>-2 012</b>		
Материални активи	437	437		
Нематериални активи	0	0		
Хеджиране на нетна инвестиция в чуждестранна дейност (ефективна част)	0	0		
Преизчисляване в чуждестранна валута	0	0		
Хеджиране на паричен поток (ефективна част)	0	0		
Финансови активи на разположение за продажба	-2 449	-2 449		
Нетекущи активи или групи от активи за изваждане от употреба, държани за продажба	0	0		
Други позиции	0	0		
<b>Резерви (включително неразмърсени печалби)</b>	<b>99 571</b>	<b>99 571</b>		
<b>Изкупени обратно собствени акции</b>	<b>0</b>	<b>0</b>		
<b>Доход от текущата година</b>	<b>-1 446</b>	<b>-1 446</b>		
<b>Междинни дивиденди</b>	<b>0</b>	<b>0</b>		
<b>Малцинствено участие</b>	<b>0</b>	<b>0</b>		
Преоценъчни резерви и други оценъчни разлики	0	0		
Други позиции	0	0		
<b>ОБЩО КАПИТАЛ</b>	<b>96 248</b>	<b>96 248</b>		
<b>ОБЩО ПАСИВИ И КАПИТАЛ</b>	<b>3 711 133</b>	<b>1 255 403</b>	<b>2 339 428</b>	<b>116 302</b>

Източник: БНБ.

## 1.10.6. ОТЧЕТ ЗА ДОХОДИТЕ НА БАНКИТЕ ОТ ТРЕТА ГРУПА КЪМ 30 ЮНИ 2009 г.

(хил. лв.)

Продължаващи (непреустановени) дейности	Обща сума	в това число		
		левове	евро	други валути
<b>Финансови и оперативни приходи и разходи</b>	<b>82 474</b>	<b>50 002</b>	<b>31 386</b>	<b>1 086</b>
<b>Приходи от лихви</b>	<b>92 481</b>	<b>40 376</b>	<b>51 565</b>	<b>540</b>
Парични средства и парични салда при централни банки	0	0	0	0
Финансови активи, държани за търгуване (ако са отчитани отделно)	4 987	4 010	831	146
Финансови активи, отчитани по справедлива стойност в печалбата или загубата (ако са отчитани отделно)	0	0	0	0
Финансови активи на разположение за продажба	755	269	486	0
Кредити и вземания (включително финансов лизинг)	86 739	36 097	50 248	394
Инвестиции, държани до падеж	0	0	0	0
Деривати – отчитане на хеджиране на лихвен риск	0	0	0	0
Други активи	0	0	0	0
<b>Разходи за лихви</b>	<b>40 808</b>	<b>17 552</b>	<b>22 903</b>	<b>353</b>
Депозити на централни банки	0	0	0	0
Финансови пасиви, държани за търгуване (ако са отчитани отделно)	317	3	312	2
Финансови пасиви, отчитани по справедлива стойност в печалбата или загубата (ако са отчитани отделно)	0	0	0	0
Финансови пасиви, отчитани по амортизирана стойност	40 485	17 549	22 585	351
Деривати – отчитане на хеджиране на лихвен риск	0	0	0	0
Други пасиви	6	0	6	0
<b>Разходи за акционерен капитал, платим при поискване</b>	<b>0</b>	<b>0</b>	<b>0</b>	<b>0</b>
<b>Приходи от дивиденди</b>	<b>0</b>	<b>0</b>	<b>0</b>	<b>0</b>
Финансови активи, държани за търгуване (ако са отчитани отделно)	0	0	0	0
Финансови активи, отчитани по справедлива стойност в печалбата или загубата (ако са отчитани отделно)	0	0	0	0
Финансови активи на разположение за продажба	0	0	0	0
<b>Приходи от такси и комисиони</b>	<b>12 790</b>	<b>8 989</b>	<b>2 843</b>	<b>958</b>
<b>Разходи за такси и комисиони</b>	<b>966</b>	<b>788</b>	<b>119</b>	<b>59</b>
<b>Нетни реализирани печалби (загуби) от финансови активи и финансови пасиви, отчитани не по справедлива стойност в печалбата или загубата</b>	<b>4</b>	<b>4</b>	<b>0</b>	<b>0</b>
Финансови активи на разположение за продажба	4	4	0	0
Кредити и вземания (включително финансов лизинг)	0	0	0	0
Инвестиции, държани до падеж	0	0	0	0
Финансови пасиви, отчитани по амортизирана стойност	0	0	0	0
Други	0	0	0	0
<b>Нетни печалби (загуби) от финансови активи и пасиви, държани за търгуване</b>	<b>13 709</b>	<b>13 709</b>	<b>0</b>	<b>0</b>
Капиталови инструменти и свързани с тях деривати	0	0	0	0
Лихвени инструменти и свързани с тях деривати	-2 471	-2 471	0	0
Валутна търговия	16 180	16 180	0	0
Инструменти за кредитен риск и свързани с тях деривати	0	0	0	0
Стоки и свързани с тях деривати	0	0	0	0
Други (включително хибридни деривати)	0	0	0	0
<b>Нетни печалби (загуби) от финансови активи и пасиви, отчитани по справедлива стойност в печалбата или загубата</b>	<b>0</b>	<b>0</b>	<b>0</b>	<b>0</b>
<b>Нетни печалби (загуби) от отчитане на хеджиране</b>	<b>0</b>	<b>0</b>	<b>0</b>	<b>0</b>
<b>Нетни валутни разлики</b>	<b>2 965</b>	<b>2 965</b>	<b>0</b>	<b>0</b>
<b>Нетни печалби (загуби) от отписани активи, различни от държаните за продажба</b>	<b>-32</b>	<b>-32</b>	<b>0</b>	<b>0</b>
<b>Други оперативни приходи</b>	<b>2 532</b>	<b>2 532</b>	<b>0</b>	<b>0</b>
<b>Други оперативни разходи</b>	<b>201</b>	<b>201</b>	<b>0</b>	<b>0</b>
<b>Административни разходи</b>	<b>51 335</b>	<b>0</b>	<b>0</b>	<b>0</b>
Разходи за персонал	19 360	0	0	0
Общи административни разходи	31 975	0	0	0
<b>Амортизация</b>	<b>5 092</b>	<b>0</b>	<b>0</b>	<b>0</b>
Имоти, машини и съоръжения	4 579	0	0	0
Инвестиционни имоти	0	0	0	0
Нематериални активи (различни от репутация)	513	0	0	0
<b>Провизии</b>	<b>120</b>	<b>0</b>	<b>0</b>	<b>0</b>
<b>Обезценка</b>	<b>27 367</b>	<b>0</b>	<b>0</b>	<b>0</b>

(продължава)



(продължение)

(хил. лв.)

Продължаващи (непреустановени) дейности	Обща сума	в това число		
		левове	евро	други валути
<i>Обезценка на финансови активи, отчитани не по справедлива стойност в печалбата или загубата</i>	27 276			
Финансови активи, отчитани по себестойност (некотирани капиталови финансови активи)	0			
Финансови активи на разположение за продажба	0			
Кредити и вземания (включително финансов лизинг)	27 276			
Инвестиции, държани до падеж	0			
<i>Обезценка на нефинансови активи</i>	91			
Имоти, машини и съоръжения	91			
Инвестиционни имоти	0			
Репутация	0			
Нематериални активи (различни от репутация)	0			
Инвестиции в асоциирани и съвместни предприятия, отчитани по метода на собствения капитал	0			
Други	0			
<b>Отрицателна репутация, призната незабавно в печалбата или загубата</b>	<b>0</b>			
<b>Дял от печалбата или загубата в асоциирани и съвместни предприятия, отчитан по метода на собствения капитал</b>	<b>0</b>			
<b>Печалба или загуба от нетекущи активи и групи от активи за изваждане от употреба, класифицирани като държани за продажба, без да са определени за преустановени дейности</b>	<b>0</b>			
<b>ОБЩО ПЕЧАЛБА ИЛИ ЗАГУБА ОТ ПРОДЪЛЖАВАЩИ (НЕПРЕУСТАНОВЕНИ) ДЕЙНОСТИ ПРЕДИ ДАНЪЧНИ ОТЧИСЛЕНИЯ</b>	<b>-1 440</b>			
Данъчен разход (приход), свързан с печалбата или загубата от продължаващи (непреустановени) дейности	6			
<b>ОБЩО ПЕЧАЛБА ИЛИ ЗАГУБА ОТ ПРОДЪЛЖАВАЩИ (НЕПРЕУСТАНОВЕНИ) ДЕЙНОСТИ СЛЕД ДАНЪЧНИ ОТЧИСЛЕНИЯ</b>	<b>-1 446</b>			
Печалба или загуба след данъчни отчисления от преустановени дейности	0			
<b>ОБЩО ПЕЧАЛБА ИЛИ ЗАГУБА СЛЕД ДАНЪЧНИ ОТЧИСЛЕНИЯ И ПРЕУСТАНОВЕНИ ДЕЙНОСТИ</b>	<b>-1 446</b>			
Печалба или загуба, свързана с малцинствено участие	0			
<b>ПЕЧАЛБА ИЛИ ЗАГУБА, СВЪРЗАНА С АКЦИОНЕРИТЕ НА ПРЕДПРИЯТИЕТО-МАЙКА</b>	<b>-1 446</b>			

Източник: БНБ.

**1.11. ОТЧЕТИ ЗА КЛАСИФИЦИРАНИТЕ РИСКОВИ ЕКСПОЗИЦИИ И УСТАНОВЕНИТЕ СПЕЦИФИЧНИ ПРОВИЗИИ ЗА КРЕДИТЕН РИСК НА БАНКОВАТА СИСТЕМА И НА БАНКИТЕ ПО ГРУПИ (СЪГЛАСНО НАРЕДБА № 9 НА БНБ)**

**1.11.1. ОТЧЕТ ЗА КЛАСИФИЦИРАНИТЕ РИСКОВИ ЕКСПОЗИЦИИ И УСТАНОВЕНИТЕ СПЕЦИФИЧНИ ПРОВИЗИИ ЗА КРЕДИТЕН РИСК НА БАНКОВАТА СИСТЕМА КЪМ 30 ЮНИ 2009 Г.**

Позиции	Експозиции под наблюдение					Необслужвани експозиции					Експозиции загуба					Общо специфични провизии за кредитен риск	
	1	2	3	4	5=3+4	6	7	8	9	10=8+9	11	12	13	14	15=13+14		16=5+10+15
а	1	2	3	4	5=3+4	6	7	8	9	10=8+9	11	12	13	14	15=13+14	16=5+10+15	
<b>А. Класифицирани рискови експозиции (провиизирувани)</b>	<b>653 907</b>	<b>4 523</b>	<b>649 384</b>	<b>585 791</b>	<b>63 593</b>	<b>192 215</b>	<b>26 656</b>	<b>165 559</b>	<b>104 861</b>	<b>60 698</b>	<b>503 664</b>	<b>148 714</b>	<b>354 947</b>	<b>88 655</b>	<b>266 292</b>	<b>390 583</b>	
<b>Б. Класифицирани рискови експозиции (непровизирувани)</b>	<b>1 874 601</b>	<b>97 439</b>	<b>1 777 162</b>			<b>665 803</b>	<b>125 963</b>	<b>539 840</b>			<b>821 298</b>	<b>677 166</b>	<b>144 132</b>				
<b>Общо (А + Б)</b>	<b>2 528 508</b>	<b>101 962</b>	<b>2 426 546</b>	<b>585 791</b>	<b>63 593</b>	<b>858 018</b>	<b>152 619</b>	<b>705 399</b>	<b>104 861</b>	<b>60 698</b>	<b>1 324 962</b>	<b>825 880</b>	<b>499 079</b>	<b>88 655</b>	<b>266 292</b>	<b>390 583</b>	

Позиции	Риск от загуби по Наредба № 9 за редовни експозиции на портфейлна основа		Риск от загуби по Наредба № 9 за държавен риск на портфейлна основа		Специфични провизии за кредитен риск				
	Процент	Сума	Процент	Сума					
а	1	2	3	4	5	6	7	8	9=7+8
<b>Г. Други рискови експозиции</b>									
<b>В. Рискови експозиции на портфейлна основа (провизирувани)</b>	<b>132 697</b>	<b>0</b>	<b>0.49</b>	<b>648</b>	<b>0.00</b>	<b>0</b>	<b>132 697</b>	<b>132 049</b>	<b>648</b>

**В. Рискови експозиции на портфейлна основа (провизирувани)**

МЕТОДОЛОГИЧЕСКИ БЕЛЕЖКИ: Промените във формата на отчета за класифицираните рискови експозиции и установените специфични провизии за кредитен риск отразяват измененията в Наредба № 9 на БНБ за оценка и класификация на рисковите експозиции на банките и за установяване на специфични провизии за кредитен риск, в сила от 31 март 2009 г. (ДВ, брой 21 от 20 март 2009 г.)

Източник: БНБ.

## 1.1.1.2. ОТЧЕТ ЗА КЛАСИФИЦИРАНИТЕ РИСКОВИ ЕКСПОЗИЦИИ И УСТАНОВЕНИТЕ СПЕЦИФИЧНИ ПРОВИЗИИ ЗА КРЕДИТЕН РИСК НА БАНКИТЕ ОТ ПЪРВА ГРУПА КЪМ 30 ЮНИ 2009 Г.

(хил. лв.)

Позиции	Експозиции под наблюдение					Неослужвани експозиции					Експозиции загуба					Общо специфични провизии за кредитен риск
	Стойност преди обезценка по МСС 39	Обезценка по МСС 39	Балансова стойност	Рискова стойност	Специфични провизии за кредитен риск	Стойност преди обезценка по МСС 39	Обезценка по МСС 39	Балансова стойност	Рискова стойност	Специфични провизии за кредитен риск	Стойност преди обезценка по МСС 39	Обезценка по МСС 39	Балансова стойност	Рискова стойност	Специфични провизии за кредитен риск	
a	1	2	3	4	5=3-4	6	7	8	9	10=8-9	11	12	13	14	15=13-14	16=5+10+15
<b>А. Класифицирани рискови експозиции (провизирани)</b>	<b>454 967</b>	<b>2 562</b>	<b>452 405</b>	<b>411 380</b>	<b>41 025</b>	<b>136 411</b>	<b>10 150</b>	<b>126 261</b>	<b>73 404</b>	<b>52 857</b>	<b>305 224</b>	<b>59 870</b>	<b>245 351</b>	<b>68 289</b>	<b>177 062</b>	<b>270 944</b>
<b>Б. Класифицирани рискови експозиции (непровизирани)</b>	<b>1 201 666</b>	<b>69 413</b>	<b>1 132 253</b>			<b>351 014</b>	<b>88 248</b>	<b>262 766</b>			<b>544 724</b>	<b>494 537</b>	<b>50 187</b>			
<b>Общо (А + Б)</b>	<b>1 656 633</b>	<b>71 975</b>	<b>1 584 658</b>	<b>411 380</b>	<b>41 025</b>	<b>487 425</b>	<b>98 398</b>	<b>389 027</b>	<b>73 404</b>	<b>52 857</b>	<b>849 948</b>	<b>554 407</b>	<b>295 538</b>	<b>68 289</b>	<b>177 062</b>	<b>270 944</b>

Позиции	Риск от загуби по Наредба № 9 за релативни експозиции на портфейла основа		Риск от загуби по Наредба № 9 за държавен риск на портфейла основа		Специфични провизии за кредитен риск	Г. Други рискови експозиции
	Процент	Сума	Процент	Сума		
a	1	2	3	4	5	а
<b>В. Рискови експозиции на портфейла основа (провизирани)</b>	<b>0</b>	<b>0</b>	<b>0.00</b>	<b>0</b>	<b>0.00</b>	<b>30 446 221</b>

МЕТОДОЛОГИЧЕСКИ БЕЛЕЖКИ: Промени в формата на отчета за класифицираните рискови експозиции и установените специфични провизии за кредитен риск отразяват измененията в Наредба № 9 на БНБ за оценка и класификация на рисковите експозиции на банките и за установяване на специфични провизии за кредитен риск, в сила от 31 март 2009 г. (ДВ, брой 21 от 20 март 2009 г.)

Източник: БНБ.

1.11.3. ОТЧЕТ ЗА КЛАСИФИЦИРАНИ РИСКОВИ ЕКСПОЗИЦИИ И УСТАНОВЕНИ СПЕЦИФИЧНИ ПРОВИЗИИ ЗА КРЕДИТЕН РИСК НА БАНКИТЕ ОТ ВТОРА ГРУПА КЪМ 30 ЮНИ 2009 Г.

(хил. лв.)

Позиции	Експозиции под наблюдение				Необслужвани експозиции				Експозиции загуба				Общо специфични провизии за кредитен риск			
	Стойност преди обезценка по МСС 39	Обезценка по МСС 39	Балансова стойност	Рискова стойност	Специфични провизии за кредитен риск	Стойност преди обезценка по МСС 39	Обезценка по МСС 39	Балансова стойност	Рискова стойност	Специфични провизии за кредитен риск	Стойност преди обезценка по МСС 39	Обезценка по МСС 39		Балансова стойност	Рискова стойност	Специфични провизии за кредитен риск
а	1	2	3	4	5=3-4	6	7	8	9	10=8-9	11	12	13	14	15=13-14	16=5+10+15
<b>А. Класифицирани рискови експозиции (провизирани)</b>	<b>198 940</b>	<b>1 961</b>	<b>196 979</b>	<b>174 411</b>	<b>22 568</b>	<b>55 804</b>	<b>16 506</b>	<b>39 298</b>	<b>31 457</b>	<b>7 841</b>	<b>198 440</b>	<b>88 844</b>	<b>109 596</b>	<b>20 366</b>	<b>89 230</b>	<b>119 639</b>
<b>Б. Класифицирани рискови експозиции (непровизирани)</b>	<b>672 935</b>	<b>28 026</b>	<b>644 909</b>			<b>314 789</b>	<b>37 715</b>	<b>277 074</b>			<b>276 574</b>	<b>182 629</b>	<b>93 945</b>			
<b>Общо (А + Б)</b>	<b>871 875</b>	<b>29 987</b>	<b>841 888</b>	<b>174 411</b>	<b>22 568</b>	<b>370 593</b>	<b>54 221</b>	<b>316 372</b>	<b>31 457</b>	<b>7 841</b>	<b>475 014</b>	<b>271 473</b>	<b>203 541</b>	<b>20 366</b>	<b>89 230</b>	<b>119 639</b>
Позиции	Риск от загуби по Наредба № 9 за редовни експозиции на портфейлна основа				Риск от загуби по Наредба № 9 за дължавен риск на портфейлна основа		Рискова стойност		Специфични провизии за кредитен риск		Г. Други рискови експозиции					
	Стойност преди обезценка по МСС 39	Обезценка по МСС 39	Процент	Сума	Процент	Сума	Балансова стойност	Рискова стойност	Специфични провизии за кредитен риск	Балансова стойност	а					
а	1	2	3	4	5	6	7	8	9=7-8							
<b>В. Рискови експозиции на портфейлна основа (провизирани)</b>	<b>132 697</b>	<b>0</b>	<b>0.49</b>	<b>648</b>	<b>0.00</b>	<b>0</b>	<b>132 697</b>	<b>132 049</b>	<b>648</b>							<b>19 240 541</b>

МЕТОДОЛОГИЧЕСКИ БЕЛЕЖКИ: Промените във формата на отчета за класифицираните рискови експозиции и установените специфични провизии за кредитен риск отразяват измененията в Наредба № 9 на БНБ за оценка и класификация на рисковите експозиции на банките и за установяване на специфични провизии за кредитен риск, в сила от 31 март 2009 г. (ДВ, брой 21 от 20 март 2009 г.)

Източник: БНБ.

## 1.12. МЕЖДУБАНКОВ ПАРИЧЕН ПАЗАР\*

Юни 2009 г.	Обеми (хил. лв.)				Лихвени проценти			Свръхрезерви** (хил. лв.)
	депозити	репо- сделки	покупки на ДЦК	общ обем	по предоставени депозити	по репо- сделки	среден за деня	
1	293 517	22 757	0	316 274	2.49	2.40	2.48	- 251 193
2	273 511	21 316	0	294 827	2.44	2.35	2.44	- 326 199
3	239 275	30 209	9 360	278 844	2.41	2.65	2.44	- 279 003
4	253 575	25 508	12 583	291 666	2.49	2.52	2.49	108 729
5	190 837	16 098	2	206 937	2.49	2.41	2.48	178 607
8	234 685	17 616	1 680	253 981	3.00	2.19	2.95	212 256
9	235 420	16 870	0	252 290	2.53	2.21	2.51	159 958
10	189 039	32 393	494	221 926	2.32	2.38	2.33	62 782
11	258 370	35 333	7 707	301 410	2.53	2.27	2.50	15 112
12	249 468	26 209	0	275 677	2.59	2.26	2.56	- 157 946
15	145 161	25 200	0	170 361	2.34	2.27	2.33	- 148 500
16	177 734	26 268	0	204 002	2.43	2.39	2.42	- 12 652
17	199 739	31 268	0	231 007	2.51	2.12	2.46	- 25 602
18	243 323	29 279	0	272 602	2.48	2.39	2.47	- 50 566
19	215 463	28 562	0	244 025	2.52	2.29	2.49	- 81 133
22	198 413	42 963	0	241 376	2.42	2.38	2.41	9 950
23	176 081	33 048	4	209 133	2.51	2.44	2.50	1 389
24	171 594	60 488	0	232 082	2.37	2.52	2.41	- 92 182
25	283 167	37 743	0	320 910	2.42	2.40	2.42	160 749
26	241 629	24 233	0	265 862	2.37	2.24	2.36	12 126
29	230 880	48 793	0	279 673	2.41	2.33	2.40	351 740
30	439 463	32 660	10 025	482 148	2.18	2.60	2.21	614 964
<b>Средно за месеца</b>	<b>233 652</b>	<b>30 219</b>	<b>1 903</b>	<b>265 773</b>	<b>2.46</b>	<b>2.38</b>	<b>2.45</b>	<b>9 868</b>

\* Включва сделките на банките и на тези небанкови финансови институции, които са първични дилъри на ДЦК и които имат разплащателни сметки в БНБ.

\*\* Периодът на статистическо отчитане (календарен месец) на свръхрезервите не съвпада с периода на поддържане на задължителните минимални резерви по Наредба № 21 на БНБ. За изчисляването на среднодневния месечен размер на свръхрезервите се използват данни и за почивните дни.

**Забележка:** Средният лихвен процент за деня е среднопретеглен за извършените през деня операции.

Източник: БНБ.

1.13. ВАЛУТЕН ПАЗАР  
(евро)

Юни 2009 г.	БНБ с банки		БНБ с крайни клиенти		Междубанкови сделки	Банки с крайни клиенти	
	купени	продадени	купени	продадени		купени	продадени
1	399 300 000	420 200 000	46 020	1 233 106	5 275 607	46 725 095	65 735 074
2	577 200 000	565 300 000	45 898	429 259	261 575	56 840 317	71 298 721
3	400 800 000	372 700 000	581 488	855 576	1 783 624	78 690 361	70 805 589
4	603 300 000	621 900 000	32 663 347	2 180 084	6 821 025	76 867 943	63 033 752
5	405 700 000	402 200 000	265 806	1 528 854	5 341 511	72 418 618	56 570 492
8	534 600 000	570 600 000	43 954	2 671 648	3 283 942	73 712 384	67 078 411
9	379 253 388	419 800 000	13 656	490 230	5 139 401	67 519 837	71 600 530
10	548 000 000	551 400 000	120 710	660 261	5 737 298	72 206 740	74 142 555
11	411 000 000	410 200 000	25 654	14 422 955	410 023	69 109 734	65 294 563
12	689 650 000	603 100 000	74 680	182 118	3 363 470	108 152 397	80 079 045
15	555 600 000	508 100 000	32 388	909 078	279 125	80 085 248	66 212 112
16	620 600 000	639 900 000	44 766	919 159	6 200 000	94 492 471	75 300 157
17	499 500 000	502 100 000	65 306	333 453	395 722	64 022 104	94 742 582
18	595 400 000	599 900 000	85 845	544 542	8 675 545	56 407 629	66 785 295
19	487 800 000	535 600 000	334 426	2 141 467	276 892	58 089 787	82 686 630
22	610 300 000	573 700 000	546 972	243 382	1 272 161	74 333 374	107 335 428
23	501 500 000	483 400 000	28 420	1 015 507	816 009	66 891 344	86 962 700
24	561 700 000	578 000 000	120 536	520 533	254 486	69 598 717	92 049 383
25	491 000 000	476 700 000	51 285	577 829	6 573 752	96 595 908	96 257 629
26	590 000 000	610 800 000	86 532	875 312	514 700	133 339 731	93 725 981
29	502 400 000	506 500 000	196 577	2 740 343	328 761	86 060 358	87 897 139
30	572 650 000	565 200 000	1 106 775	108 148	3 990 704	121 258 432	144 674 380
<b>Общо за месеца</b>	<b>11 537 253 388</b>	<b>11 517 300 000</b>	<b>36 581 041</b>	<b>35 582 844</b>	<b>66 995 333</b>	<b>1 723 418 529</b>	<b>1 780 268 148</b>
<b>Среднодневно</b>	<b>524 420 609</b>	<b>523 513 636</b>	<b>1 662 775</b>	<b>1 617 402</b>	<b>3 045 242</b>	<b>78 337 206</b>	<b>80 921 279</b>

Източник: БНБ.

**1.14. КУПЕНА И ПРОДАДЕНА НАЛИЧНА ВАЛУТА  
(ПОДРАЗДЕЛЕНИЯ НА ЕВРОТО) ОТ РЕГИОНАЛНИТЕ  
КАСОВИ ПОДРАЗДЕЛЕНИЯ НА БНБ\***

(хил. евро)

	Купена валута**	Продадена валута***
I.2008	120	6 277
II.2008	83	3 764
III.2008	121	1 569
IV.2008	75	2 610
V.2008	97	2 759
VI.2008	128	1 274
VII.2008	102	688
VIII.2008	103	985
IX.2008	115	3 632
X.2008	119	9 764
XI.2008	74	5 127
XII.2008	62	7 693
I.2009	94	5 499
II.2009	95	1 712
III.2009	942	1 945
IV.2009	81	3 223
V.2009	86	3 944
VI.2009	59	3 740
VII.2009	181	1 832
в т.ч. по дни		
1	5	61
2	9	70
3	1	137
6	1	26
7	2	53
8	7	272
9	1	88
10	7	112
13	3	33
14	64	61
15	3	72
16	2	55
17	2	237
20	5	76
21	44	23
22	4	56
23	2	57
24	0	117
27	1	43
28	10	74
29	2	24
30	2	54
31	3	33

\* Операции само с физически лица.

\*\* Включва всички валути, подразделения на еврото.

\*\*\* Включва само евро.

Източник: БНБ.

**1.15. ОСНОВЕН ЛИХВЕН ПРОЦЕНТ**

В сила от	ОЛП	
	прост годишен	ефективен годишен
1.I.2008	4.68	4.78
1.II.2008	4.75	4.85
1.III.2008	4.83	4.94
1.IV.2008	4.85	4.96
1.V.2008	4.93	5.04
1.VI.2008	4.96	5.07
1.VII.2008	5.06	5.18
1.VIII.2008	5.25	5.38
1.IX.2008	5.23	5.36
1.X.2008	5.38	5.51
1.XI.2008	5.72	5.87
1.XII.2008	5.77	5.93
1.I.2009	5.17	5.29
1.II.2009	3.92	3.99
1.III.2009	3.49	3.55
1.IV.2009	3.53	3.59
1.V.2009	2.27	2.29
1.VI.2009	2.35	2.38
1.VII.2009	2.24	2.26
1.VIII.2009	1.71	1.72

Източник: БНБ.

**1.16. ЛИХВЕНИ ПРОЦЕНТИ<sup>1</sup> ПО НОВ БИЗНЕС ПО КРЕДИТИ, РАЗЛИЧНИ ОТ ОБЪРДРАФТ, ПО ПЕРИОД НА ПЪРВОНАЧАЛНО ФИКСИРАНЕ НА ЛИХВЕНИЯ ПРОЦЕНТ**

	Нефинансови предприятия						Домакинства							
	Кредити до 1 млн. евро			Кредити над 1 млн. евро			Кредити за потребление			Жилищни кредити			Други кредити	
	Общо	от които: със срок на първоначално фиксиране до 1 година	Общо	от които: със срок на първоначално фиксиране до 1 година	Общо	от които: със срок на първоначално фиксиране до 1 година	Общо	от които: със срок на първоначално фиксиране до 1 година	Общо	от които: със срок на първоначално фиксиране до 1 година	Общо	от които: със срок на първоначално фиксиране до 1 година	Общо	от които: със срок на първоначално фиксиране до 1 година
<b>2008</b>	VI	10.73	10.78	9.74	9.74	9.74	10.80	10.81	11.96	8.81	8.81	9.72	12.45	12.45
VII	10.91	10.94	9.28	9.28	9.28	11.15	11.16	12.26	9.91	9.07	9.07	12.62	12.62	
VIII	10.96	11.00	11.33	11.33	11.33	11.66	11.67	12.74	10.35	9.53	9.53	12.92	12.92	
IX	11.24	11.27	8.80	8.80	8.80	11.59	11.60	12.37	10.24	9.45	9.46	12.52	12.52	
X	11.35	11.38	10.46	10.48	10.48	12.07	12.08	12.84	10.36	9.49	9.51	12.61	12.61	
XI	11.63	11.65	10.25	10.25	10.25	12.41	12.42	13.31	11.13	10.48	10.48	13.22	13.22	
XII	11.78	11.83	10.93	10.93	10.93	12.41	12.45	13.56	10.74	10.23	10.23	12.32	12.35	
<b>2009</b>	I	11.99	12.06	9.82	9.82	12.42	12.43	13.61	11.25	10.49	10.49	13.32	13.35	
II	11.56	11.60	8.34	8.34	8.34	12.50	12.51	13.72	10.63	9.95	9.95	13.84	13.94	
III	11.27	11.39	10.76	10.98	10.98	12.27	12.28	13.44	10.38	9.65	9.65	12.74	13.29	
IV	11.25	11.34	9.74	9.85	9.85	12.92	12.94	14.02	10.51	9.81	9.83	13.55	13.57	
V	11.16	11.25	9.27	9.29	9.29	13.96	13.98	15.01	11.01	10.39	10.39	12.98	12.99	
VI	10.87	11.02	10.87	11.31	11.31	14.22	14.23	15.31	11.24	10.42	10.42	12.51	12.61	

<sup>1</sup> Лихвените проценти са по левови инструменти.

Източник: БНБ.



1.17. ОБЕМИ<sup>1</sup> ПО НОВ БИЗНЕС ПО КРЕДИТИ, РАЗЛИЧНИ ОТ ОВЪРДРАФТ, ПО ПЕРИОД НА ПЪРВОНАЧАЛНО ФИКСИРАНЕ НА ЛИХВЕНИЯ ПРОЦЕНТ

(млн. лв.)

	Нефинансови предприятия						Домакинства									
	Кредити до 1 млн. евро			Кредити над 1 млн. евро			Кредити за потребление			Жилищни кредити			Други кредити			
	Общо	от които:		Общо	от които:		Общо	от които:		Общо	от които:		Общо	от които:		
		със срок на първоначално фиксиране до 1 година	със срок на първоначално фиксиране до 1 година		със срок на първоначално фиксиране до 1 година	със срок на първоначално фиксиране до 1 година		със срок на първоначално фиксиране до 1 година	със срок на първоначално фиксиране до 1 година		със срок на първоначално фиксиране до 1 година	със срок на първоначално фиксиране до 1 година				
<b>2008</b>																
VI	170.6	167.1	56.8	56.8	415.8	413.1	104.5	103.7	53.8	53.7						
VII	149.7	147.0	84.8	84.8	416.1	413.5	95.3	94.6	43.0	43.0						
VIII	107.3	105.1	108.5	108.5	336.0	333.8	76.4	75.7	32.0	32.0						
IX	114.7	112.9	95.3	95.3	319.2	316.6	71.8	71.3	39.4	39.4						
X	112.6	109.4	115.3	111.3	264.0	262.2	63.6	63.1	32.8	32.7						
XI	75.2	73.6	74.6	74.6	117.6	116.8	40.9	40.9	13.3	13.3						
XII	59.8	58.1	145.9	145.9	75.8	74.9	34.3	34.3	11.7	11.6						
<b>2009</b>																
I	30.6	30.0	68.7	68.7	64.0	63.6	15.6	15.6	7.1	7.0						
II	52.6	50.9	39.7	39.7	87.0	86.4	15.9	15.9	12.5	12.2						
III	68.9	63.7	91.9	91.9	129.4	128.6	30.8	30.8	19.2	17.0						
IV	70.9	68.4	28.1	26.1	138.5	137.8	33.1	32.5	15.5	15.5						
V	49.8	48.1	98.0	96.0	115.7	115.1	22.9	22.9	13.8	13.8						
VI	90.5	85.4	27.1	23.1	145.6	145.1	32.4	32.1	16.0	15.6						

<sup>1</sup> Обемите са по левови инструменти.

Източник: БНБ.

1.18. ЛИХВЕНИ ПРОЦЕНТИ<sup>1</sup> ПО САЛДА ПО КРЕДИТИ

	Кредити, различни от овърдрафт										Овърдрафт <sup>2</sup>	
	Нефинансови предприятия					Домакинства					Нефинансови предприятия	Домакинства
	Кредити за потребление		Жилищни кредити		Други кредити		Жилищни кредити		Други кредити			
	до 1 година	от 1 до 5 години	над 5 години	до 1 година	от 1 до 5 години	над 5 години	Общо	от които: над 5 години	Общо	от които: от 1 до 5 години	Нефинансови предприятия	Домакинства
<b>2008</b>												
VI	10.03	10.55	10.31	12.22	12.29	10.62	8.94	8.91	12.56	13.54	9.59	13.78
VII	10.23	10.63	10.38	12.35	12.28	10.67	8.98	8.95	12.60	13.54	9.72	13.08
VIII	10.28	10.76	10.57	12.41	12.39	10.79	9.02	8.99	12.59	13.55	9.82	13.21
IX	10.32	10.73	10.61	12.82	12.38	10.85	9.02	8.99	12.58	13.53	9.84	13.01
X	10.78	11.02	11.09	13.45	12.90	11.65	9.18	9.15	12.77	13.70	10.24	13.37
XI	11.01	11.35	11.80	14.01	13.29	12.02	9.74	9.72	12.90	13.78	10.36	13.58
XII	11.09	11.43	11.88	14.34	13.43	12.08	9.84	9.81	12.98	13.91	10.36	13.64
<b>2009</b>												
I	10.69	11.14	11.59	14.51	13.36	12.04	9.78	9.76	12.88	13.93	10.53	13.71
II	10.63	10.91	11.28	14.47	13.14	11.91	9.61	9.59	12.88	13.99	9.95	13.70
III	10.72	10.92	11.33	14.32	13.11	11.89	9.62	9.60	12.94	14.09	9.76	14.00
IV	10.64	10.84	11.26	14.47	13.19	11.99	9.63	9.61	13.02	14.17	9.59	14.62
V	10.72P	10.73	11.07	14.58	13.15	11.98	9.57	9.55	12.88	13.98	9.60	14.77
VI	11.13	10.77	11.07	14.42	13.24	12.07	9.66	9.64	12.78	13.74	9.71	14.88

<sup>1</sup> Лихвените проценти са по левови инструменти.

<sup>2</sup> Лихвените проценти и обеми за овърдрафт по нов бизнес и по салда съвпадат.

Източник: БНБ.

1.19. ОБЕМИ<sup>1</sup> ПО САЛДА ПО КРЕДИТИ

(млн. лв.)

	Кредити, различни от овърдрафт										Овърдрафт <sup>2</sup>			
	Нефинансови предприятия					Домакинства					Нефинансови предприятия	Домакинства		
	Кредити за потребление		Кредити за потребление		Жилищни кредити		Други кредити		от копто: от 1 до 5 години	от копто: над 5 години				
	до 1 година	от 1 до 5 години	до 1 година	от 1 до 5 години	над 5 години	Общо	от копто: над 5 години	Общо						
<b>2008</b>	VI	732.4	1812.9	1966.3	21.7	1419.5	4482.6	3814.8	3752.3	782.6	403.9	3422.7	1395.6	
	VII	749.2	1851.7	2007.5	23.0	1435.9	4630.3	3851.1	3788.3	787.1	402.2	3454.0	1441.0	
	VIII	743.6	1853.8	2009.9	23.2	1413.4	4600.6	3864.0	3802.4	778.3	393.7	3332.9	1486.8	
	IX	828.0	1855.1	2023.9	22.6	1398.9	4698.4	3879.2	3819.4	772.1	386.8	3576.2	1556.1	
	X	786.5	1812.2	2013.1	22.7	1391.1	4748.1	3880.7	3822.4	754.3	375.6	3607.6	1600.8	
	XI	744.3	1818.0	2009.9	20.6	1364.1	4739.6	3878.6	3823.1	739.7	364.2	3676.0	1622.8	
	XII	668.7	1797.5	2000.7	18.9	1320.8	4696.5	3854.6	3800.8	709.2	350.4	3580.8	1638.0	
	<b>2009</b>	I	592.6	1754.5	2024.2	17.4	1281.6	4646.0	3812.6	3761.3	682.5	335.0	3664.9	1659.0
		II	566.3	1707.0	2030.7	15.9	1247.0	4618.6	3783.7	3734.7	657.1	321.7	3653.0	1652.7
		III	478.8	1689.7	2058.1	14.8	1227.5	4665.3	4017.5	3966.7	641.0	311.0	3589.8	1689.6
		IV	445.7	1641.5	2053.4	14.1	1204.9	4654.8	3986.8	3937.6	628.6	303.5	3716.4	1686.1
		V	437.2	1590.7	2068.9	13.1	1176.7	4627.9	3950.6	3903.3	612.7	292.6	3666.1	1707.5
VI		408.2	1554.8	2026.3	13.6	1150.5	4586.6	3888.8	3843.8	589.2	282.5	3638.8	1724.5	

<sup>1</sup> Обемите са по левови инструменти.<sup>2</sup> Лихвените проценти и обеми за овърдрафт по нов бизнес и по салда съвпадат.

Източник: БНБ.

1.20. ЛИХВЕНИ ПРОЦЕНТИ<sup>1</sup> ПО НОВ БИЗНЕС ПО ДЕПОЗИТИ С ДОГОВОРЕН МАТУРИТЕТ

		Нефинансови предприятия		Домакинства	
		Общо	от които:	Общо	от които:
			до 1 година		до 1 година
<b>2008</b>	VI	5.20	5.21	5.33	5.29
	VII	5.49	5.50	5.80	5.79
	VIII	5.44	5.44	5.89	5.88
	IX	5.76	5.81	5.98	5.97
	X	5.71	5.73	6.28	6.28
	XI	6.25	6.32	7.09	7.08
	XII	6.63	6.73	8.03	8.03
<b>2009</b>	I	6.59	6.60	8.14	8.16
	II	5.80	5.79	7.71	7.74
	III	6.00	5.89	7.81	7.82
	IV	5.79	5.68	8.11	8.12
	V	5.69	5.66	8.23	8.24
	VI	6.69	6.63	8.15	8.15

<sup>1</sup> Лихвените проценти са по левови инструменти.

Източник: БНБ.

1.21. ОБЕМИ<sup>1</sup> ПО НОВ БИЗНЕС ПО ДЕПОЗИТИ С ДОГОВОРЕН МАТУРИТЕТ  
(млн. лв.)

		Нефинансови предприятия		Домакинства	
		Общо	от които:	Общо	от които:
			до 1 година		до 1 година
<b>2008</b>	VI	1419.0	1415.4	477.4	462.0
	VII	1509.1	1504.0	569.2	554.6
	VIII	1649.5	1645.1	520.2	511.2
	IX	1788.7	1715.4	552.5	542.2
	X	2087.4	2003.1	626.3	618.4
	XI	1743.3	1670.4	641.3	631.9
	XII	2253.5	2211.3	1050.7	1036.9
<b>2009</b>	I	1686.8	1672.7	954.7	937.4
	II	1299.5	1288.8	758.4	739.7
	III	1068.7	1032.4	911.4	886.9
	IV	1087.8	1046.9	995.2	976.2
	V	917.8	904.3	832.5	826.6
	VI	1278.6	1231.8	913.1	907.2

<sup>1</sup> Обемите са по левови инструменти.

Източник: БНБ.

1.22. ЛИХВЕНИ ПРОЦЕНТИ<sup>1</sup> ПО САЛДА ПО ДЕПОЗИТИ

		Нефинансови предприятия			Домакинства		
		Овърнaйт-депозити <sup>2</sup>	Депозити с договорен матуритет		Овърнaйт-депозити <sup>2</sup>	Депозити с договорен матуритет	
			до 2 години	над 2 години		до 2 години	над 2 години
<b>2008</b>	VI	0.70	4.80	2.56	0.92	4.87	6.86
	VII	0.85	4.92	2.64	0.90	5.04	6.85
	VIII	0.77	5.20	2.48	0.89	5.19	6.84
	IX	0.79	5.36	3.69	0.89	5.27	6.87
	X	0.78	5.47	3.99	0.89	5.27	6.85
	XI	0.85	5.76	3.89	0.91	5.52	6.90
	XII	0.72	6.13	1.90	0.91	5.99	6.88
<b>2009</b>	I	0.55	6.06	2.76	0.99	6.36	6.96
	II	0.58	5.92	2.63	1.01	6.52	6.97
	III	0.53	6.01	2.72	1.05	6.74	7.02
	IV	0.55	5.84	2.86	1.08	6.88	7.07
	V	0.55P	5.91	3.02	1.06	6.98	7.08
	VI	0.55	6.11	4.60	1.06	7.09	7.13

<sup>1</sup> Лихвените проценти са по левови инструменти.

<sup>2</sup> Лихвените проценти и обеми за овърнайт-депозити по нов бизнес и по салда съвпадат.

Източник: БНБ.

1.23. ОБЕМИ<sup>1</sup> ПО САЛДА ПО ДЕПОЗИТИ

(млн. лв.)

		Нефинансови предприятия			Домакинства		
		Овърнaйт-депозити <sup>2</sup>	Депозити с договорен матуритет		Овърнaйт-депозити <sup>2</sup>	Депозити с договорен матуритет	
			до 2 години	над 2 години		до 2 години	над 2 години
<b>2008</b>	VI	4649.7	2510.5	86.5	2599.3	3890.4	283.4
	VII	4983.6	2487.9	79.6	2632.9	3989.4	285.5
	VIII	4899.1	2533.3	64.9	2676.7	4100.7	284.9
	IX	4870.0	2513.9	131.7	2624.3	4219.7	281.9
	X	4404.1	2496.9	137.5	2514.7	4182.1	275.3
	XI	4315.7	2325.2	139.9	2518.2	4265.6	272.3
	XII	4963.6	2713.9	101.0	2655.7	4665.3	259.9
<b>2009</b>	I	4552.5	2445.0	90.7	2472.8	4952.8	255.4
	II	4178.1	2656.6	81.7	2497.2	5108.9	250.7
	III	4195.4	2626.6	80.0	2392.1	5197.7	243.6
	IV	3978.7	2665.3	77.2	2466.4	5254.4	239.4
	V	4033.7	2562.8	77.6	2341.1	5247.6	234.4
	VI	4164.2	2442.5	99.7	2335.5	5342.7	225.4

<sup>1</sup> Обемите са по левови инструменти.

<sup>2</sup> Лихвените проценти и обеми за овърнайт-депозити по нов бизнес и по салда съвпадат.

Източник: БНБ.

## 1.24. ДОХОДНОСТ НА ДЦК

		Доходност на лихвоносни ДЦК, деноминирани в левове, постигната на вторичния пазар <sup>1</sup>				Дългосрочен лихвен процент <sup>3</sup>
		3 години	5 години	7 години <sup>2</sup>	10 години	
2008	VI	5.01	5.37	5.10	5.58	5.17
	VII	-	6.08	-	5.87	5.17
	VIII	5.48	5.59	6.07	5.40	5.17
	IX	-	-	-	5.87	5.17
	X	5.11	6.62	-	6.44	5.17
	XI	-	-	-	7.94	6.00
	XII	3.38	4.09	-	7.68	7.76
2009	I	-	4.40	6.17	7.23	7.14
	II	-	6.17	4.67	7.19	7.09
	III	-	4.45	4.70	6.73	7.73
	IV	-	4.45	-	7.06	7.24
	V	-	5.88	4.74	7.07	7.08
	VI	-	5.44	-	7.48	7.30

<sup>1</sup> Постигнатата доходност е среднопретеглена ефективна доходност от индивидуалните сделки на вторичния пазар през отчетния период. Използвана е ISMA формула и бройна конвенция ACT/365.

<sup>2</sup> В седемгодишните ДЦК се включват и емисиите от седем години и три месеца.

<sup>3</sup> ДЛП – дългосрочен лихвен процент за оценка степента на сближаване. Определя се на база доходността до падеж на вторичния пазар по дългосрочна ценна книга (бенчмарк), емитирана от Министерството на финансите (сектор Централно държавно управление) и деноминирана в национална валута. Използвана е ISMA формула и бройна конвенция ACT/365.

Източник: БНБ.

1.25. ИНДЕКСИ НА МЕЖДУБАНКОВИЯ ПАЗАР<sup>1</sup>

		ОЛП <sup>2</sup>	ЛЕОНИЯ	ЕОНИЯ <sup>3</sup>	СОФИБОР				EURIBOR <sup>3</sup>			
					1 месец	3 месеца	6 месеца	12 месеца	1 месец	3 месеца	6 месеца	12 месеца
2008	VI	4.96	5.06	4.01	6.60	7.02	7.30	8.33	4.47	4.94	5.09	5.36
	VII	5.06	5.25	4.19	6.75	7.19	7.53	8.51	4.47	4.96	5.15	5.39
	VIII	5.25	5.23	4.30	6.80	7.31	7.60	8.65	4.49	4.97	5.16	5.32
	IX	5.23	5.38	4.27	6.80	7.32	7.65	8.67	4.66	5.02	5.22	5.38
	X	5.38	5.72	3.82	7.22	7.69	8.05	8.94	4.83	5.11	5.18	5.25
	XI	5.72	5.77	3.15	7.36	7.89	8.31	9.16	3.84	4.24	4.29	4.35
	XII	5.77	5.17	2.49	7.07	7.74	8.25	9.24	2.99	3.29	3.37	3.45
2009	I	5.17	3.92	1.81	6.21	7.03	7.92	9.31	2.14	2.46	2.54	2.62
	II	3.92	3.49	1.26	5.63	6.61	7.74	9.31	1.63	1.94	2.03	2.14
	III	3.49	3.53	1.06	5.64	6.58	7.86	9.53	1.27	1.64	1.77	1.91
	IV	3.53	2.27	0.84	4.97	6.05	7.47	9.64	1.01	1.42	1.61	1.77
	V	2.27	2.35	0.78	4.80	5.98	7.40	9.71	0.88	1.28	1.48	1.64
	VI	2.35	2.24	0.70	4.75	5.94	7.32	9.74	0.91	1.23	1.44	1.61

<sup>1</sup> Месечните стойности на индексите са изчислени като средноаритметични от дневните стойности.

<sup>2</sup> От 1 февруари 2005 г. съгласно Решение на Управителния съвет на БНБ размерът на ОЛП е равен на средната аритметична величина от стойностите на индекса ЛЕОНИЯ (LEONIA: LEv OverNight Index Average, справочен индекс на сключените и изпълнени сделки с овърнайт-депозити в български левове) за работните дни на предходния календарен месец (базисен период).

<sup>3</sup> По данни на ЕЦБ.

Източник: БНБ.

1.26. ЛИХВЕН ДИФЕРЕНЦИАЛ МЕЖДУ ОСНОВНИЯ  
ЛИХВЕН ПРОЦЕНТ И МЕСЕЧНИЯ ЛИБОР ЗА ЕВРОТО

(%)

Дата	ОЛП	Лихвен процент (евро) (If)	Лихвен диференциал <sup>2</sup>
	ефективна годишна стойност (I) <sup>1</sup>		
2.I.2008	4.78	4.23	0.53
1.II.2008	4.85	4.19	0.64
3.III.2008	4.94	4.20	0.71
1.IV.2008	4.96	4.36	0.58
1.V.2008	5.04	4.39	0.63
2.VI.2008	5.07	4.46	0.59
1.VII.2008	5.18	4.45	0.70
1.VIII.2008	5.38	4.48	0.86
1.IX.2008	5.36	4.51	0.81
1.X.2008	5.51	5.07	0.42
3.XI.2008	5.87	4.39	1.42
1.XII.2008	5.93	3.52	2.32
2.I.2009	5.29	2.56	2.67
2.II.2009	3.99	1.73	2.22
2.III.2009	3.55	1.51	2.01
1.IV.2009	3.59	1.11	2.45
1.V.2009	2.29	0.94	1.34
1.VI.2009	2.38	0.93	1.44
1.VII.2009	2.26	0.72	1.53

<sup>1</sup> Изчислена на годишна база.<sup>2</sup> Изчислен по формулата:  $ID = \left[ \frac{1+I/100}{1+If/100} - 1 \right] \times 100$ 

Източници: БНБ, Ройтерс.

1.27. КОТИРОВКИ НА БЪЛГАРСКИТЕ  
ГЛОБАЛНИ ОБЛИГАЦИИ

Дата	Глобални облигации в евро (евро на 100 евро номинал)		Глобални облигации в щатски долари (щ.д. на 100 щ.д. номинал)	
	купува	продава	купува	продава
1.VI.2009	106.53	107.53	106.58	107.78
2.VI.2009	106.55	107.50	106.43	107.46
3.VI.2009	106.52	107.51	106.48	107.52
4.VI.2009	105.89	106.76	106.04	107.05
5.VI.2009	105.77	106.82	106.11	107.14
8.VI.2009	105.68	106.74	106.01	107.04
9.VI.2009	105.62	106.75	106.04	107.14
10.VI.2009	105.49	106.66	105.69	106.72
11.VI.2009	105.59	106.59	105.77	106.83
12.VI.2009	105.62	106.64	106.01	107.01
15.VI.2009	105.69	106.80	105.86	106.79
16.VI.2009	105.59	106.84	106.03	107.03
17.VI.2009	105.73	106.83	105.82	106.82
18.VI.2009	105.61	106.68	105.60	106.48
19.VI.2009	105.60	106.65	105.41	106.29
22.VI.2009	105.28	106.65	105.37	106.37
23.VI.2009	104.80	106.12	104.91	105.79
24.VI.2009	104.83	106.14	104.75	105.62
25.VI.2009	104.88	106.32	104.88	106.01
26.VI.2009	104.93	106.37	104.82	105.94
29.VI.2009	104.93	106.27	105.03	106.20
30.VI.2009	104.72	106.29	104.83	106.03
1.VII.2009	104.66	106.66	103.85	105.35
2.VII.2009	105.03	106.59	104.89	106.14
3.VII.2009	105.05	106.69	104.88	106.13
6.VII.2009	104.99	106.54	105.01	106.26
7.VII.2009	105.06	106.65	105.13	106.44
8.VII.2009	105.04	106.91	105.20	106.77
9.VII.2009	104.97	106.86	105.22	106.78
10.VII.2009	105.00	106.89	105.33	106.89
13.VII.2009	105.11	106.76	105.23	106.58
14.VII.2009	105.29	106.94	105.33	106.68
15.VII.2009	105.29	106.89	105.50	106.70
16.VII.2009	105.15	107.08	105.34	106.96
17.VII.2009	105.20	106.84	105.56	106.71
20.VII.2009	105.22	106.82	105.81	107.06
21.VII.2009	105.48	107.03	105.70	106.95
22.VII.2009	105.53	107.07	105.85	107.11
23.VII.2009	105.47	107.01	105.80	107.26
24.VII.2009	105.37	106.77	106.55	107.81
27.VII.2009	105.31	106.71	106.55	107.86
28.VII.2009	105.51	106.90	106.63	107.94
29.VII.2009	105.62	107.02	106.66	107.98
30.VII.2009	105.63	107.04	106.69	108.00
31.VII.2009	106.03	107.37	107.36	108.68

Източник: Ройтерс.

# 2 Външен сектор

## 2.1. ПЛАТЕЖЕН БАЛАНС \*

	Месечни данни												Акумулирани данни от началото на годината			Акумулирани данни за последните дванадесет месеца		
	2008												към 31.V. 2008	към 31.V. 2009	към 31.V. 2008	към 31.V. 2009		
	V	VI	VII	VIII	IX	X	XI	XII	I	II	III	IV	V	към 31.V. 2008	към 31.V. 2009			
<b>А. Текуща сметка <sup>1</sup></b>	<b>-789.0</b>	<b>-898.2</b>	<b>-489.6</b>	<b>-291.0</b>	<b>-600.7</b>	<b>-1073.4</b>	<b>-847.2</b>	<b>-867.5</b>	<b>-481.9</b>	<b>-285.9</b>	<b>-504.2</b>	<b>-439.0</b>	<b>-260.7</b>	<b>-3566.6</b>	<b>-1971.7</b>	<b>-7888.3</b>	<b>-7039.3</b>	
Стоки: кредит (FOB)	1320.7	1395.1	1516.3	1308.3	1403.1	1286.8	1076.2	950.1	810.4	896.3	962.8	826.4	898.2	6341.6	4394.2	14800.8	13330.1	
Стоки: дебит (FOB)	-2127.4	-2312.8	-2316.3	-1938.1	-2095.3	-2259.1	-1828.7	-1595.5	-1154.0	-1245.4	-1408.8	-1299.8	-1346.7	-9690.1	-6454.7	-22767.7	-20800.4	
Търговски баланс <sup>2</sup>	-806.7	-917.7	-800.0	-629.8	-692.2	-972.3	-752.5	-645.4	-343.5	-349.1	-446.0	-473.4	-448.5	-3348.4	-2060.5	-7966.9	-7470.4	
Услуги: кредит	472.2	661.2	819.1	807.7	583.0	323.9	289.0	276.4	263.1	248.3	269.4	292.4	334.6	1611.4	1407.7	4986.7	5168.0	
Транспорт <sup>3</sup>	130.5	176.3	213.9	201.8	157.4	110.6	89.8	82.2	74.2	76.6	84.0	80.6	95.3	521.1	410.7	1469.8	1442.7	
Пътувания <sup>4</sup>	208.1	363.8	488.2	490.0	296.1	107.3	79.3	106.9	86.3	79.8	95.2	120.2	174.8	601.6	556.3	2355.1	2487.9	
Други услуги	133.7	121.1	117.0	115.9	129.5	106.1	120.0	87.4	102.5	91.9	90.3	91.5	64.4	488.7	440.6	1161.9	1237.5	
Услуги: дебит	-395.4	-435.2	-422.3	-419.4	-411.4	-381.9	-300.7	-314.9	-302.5	-245.6	-287.3	-306.9	-282.3	-1856.9	-1424.6	-4350.2	-4110.3	
Транспорт <sup>3</sup>	-132.3	-142.2	-139.8	-141.9	-131.7	-136.3	-99.8	-85.6	-83.9	-74.9	-80.4	-84.2	-89.2	-599.3	-412.5	-1380.4	-1289.9	
Пътувания <sup>4</sup>	-141.0	-143.6	-133.8	-166.8	-162.0	-144.7	-113.3	-108.3	-108.0	-92.8	-101.6	-111.6	-111.7	-643.3	-525.8	-1476.9	-1498.4	
Други услуги	-122.1	-149.4	-148.6	-110.6	-117.7	-100.8	-87.6	-121.0	-110.5	-77.9	-105.4	-111.1	-81.4	-614.3	-486.3	-1492.9	-1322.0	
Услуги, нето	76.8	226.0	396.8	388.4	171.6	-57.9	-11.7	-38.5	-39.4	2.6	-17.9	-14.5	52.3	-245.5	-16.9	636.5	1057.8	
Стоки и нефакторни услуги, нето	-729.8	-691.7	-403.2	-241.4	-520.6	-1030.2	-764.2	-683.9	-382.9	-346.5	-463.9	-487.9	-396.2	-3594.0	-2077.4	-7330.4	-6412.6	
Доход: кредит	133.6	143.0	142.7	162.6	176.9	170.3	150.4	128.5	128.9	119.8	139.7	123.8	129.4	711.1	641.6	1651.9	1716.0	
Компенсации на наетите <sup>5</sup>	111.8	116.4	111.6	134.8	146.2	145.4	114.0	99.5	101.5	97.0	94.9	93.4	104.4	588.4	491.2	1361.4	1359.0	
Инвестиционен доход	21.9	26.6	31.1	27.9	30.6	24.9	36.4	29.0	27.4	22.8	44.8	30.4	25.0	122.7	150.4	290.5	357.0	
Прекри инвестиции	0.0	1.5	-0.1	-0.3	0.9	-0.7	12.4	0.3	0.3	0.1	0.4	1.4	0.5	4.2	2.8	8.5	16.8	
Портуфейлни инвестиции	11.2	15.1	19.7	16.6	18.5	17.4	14.5	16.8	19.7	18.2	23.9	23.0	20.4	47.5	105.2	112.2	223.8	
Други инвестиции	10.6	10.0	11.5	11.5	11.3	8.3	9.5	11.9	7.3	4.5	20.6	6.0	4.0	70.9	42.4	169.8	116.4	
Доход: дебит	-241.3	-431.9	-245.5	-240.2	-266.5	-180.6	-231.3	-312.7	-237.4	-168.0	-180.8	-150.8	-95.9	-1082.5	-832.9	-2833.5	-2741.6	
Компенсации на наетите	-2.0	-1.6	-1.9	-1.2	-1.6	-2.0	-2.2	-4.5	-1.7	-1.1	-2.0	-2.5	-1.3	-12.9	-8.6	-35.1	-23.6	
Инвестиционен доход	-239.3	-430.3	-243.6	-239.0	-264.9	-178.6	-229.1	-308.2	-235.7	-166.9	-178.8	-148.3	-94.6	-1069.6	-824.3	-2798.3	-2718.0	
Прекри инвестиции	-199.4	-362.7	-165.2	-189.2	-186.8	-125.5	-179.0	-220.1	-123.8	-129.1	-119.9	-114.3	-66.4	-760.6	-553.5	-2147.7	-1981.9	
Портуфейлни инвестиции	-0.1	-0.1	-25.3	-0.1	-0.1	-0.1	-0.1	-0.1	-65.5	-0.1	-0.1	0.0	0.0	-70.0	-65.7	-102.1	-91.6	
Други инвестиции	-39.8	-67.5	-53.1	-49.7	-78.0	-53.0	-50.0	-88.1	-46.4	-37.7	-58.8	-34.0	-28.1	-239.0	-205.1	-548.5	-644.5	

(продължава)



**2.1. ПЛАТЕЖЕН БАЛАНС\***  
 (продължение)

(млн. евро)

	Месечни данни												Акумулирани данни от началото на годината			Акумулирани данни за последните дванадесет месеца	
	2008												към 31.V. 2008	към 31.V. 2009	към 31.V. 2008	към 31.V. 2009	
	V	VI	VII	VIII	IX	X	XI	XII	I	II	III	IV	V				
Доход, нето	-107.7	-288.9	-102.8	-77.6	-89.7	-10.3	-80.9	-184.3	-108.5	-48.3	-41.1	-27.0	33.6	-371.4	-191.3	-1181.5	-1025.6
Стоки, нефакторни услуги и доход, нето	-837.5	-980.6	-505.9	-318.9	-610.3	-1040.5	-845.1	-868.2	-491.4	-394.8	-505.0	-514.9	-362.6	-3965.3	-2268.7	-8511.9	-7438.3
Текущи трансфери, нето	48.5	82.4	16.4	27.9	9.6	-32.9	-2.2	0.7	9.5	108.9	0.7	75.9	101.9	398.8	297.0	623.6	399.0
Текущи трансфери, кредит	94.6	132.0	74.9	77.4	62.9	69.0	56.8	73.9	62.6	195.1	55.3	127.8	147.7	707.4	588.4	1283.6	1135.1
Текущи трансфери, дебит	-46.1	-49.6	-58.5	-49.4	-53.3	-101.8	-59.0	-73.2	-53.0	-86.2	-54.6	-51.9	-45.8	-308.6	-291.4	-660.0	-736.2
<b>Б. Капиталова сметка<sup>1,6,7</sup></b>	<b>3.3</b>	<b>0.4</b>	<b>19.2</b>	<b>7.2</b>	<b>7.7</b>	<b>5.4</b>	<b>12.5</b>	<b>23.2</b>	<b>151.0</b>	<b>13.7</b>	<b>17.8</b>	<b>108.5</b>	<b>5.3</b>	<b>201.7</b>	<b>296.3</b>	<b>-437.7</b>	<b>371.9</b>
Капиталови трансфери, нето	3.3	0.4	19.2	7.2	7.7	5.4	12.5	23.2	151.0	14.0	17.8	108.5	5.3	201.7	296.6	-437.7	372.2
Общо за групи А и Б	-785.7	-897.8	-470.4	-283.7	-592.9	-1068.1	-834.7	-844.3	-330.9	-272.1	-486.4	-330.5	-255.4	-3364.9	-1675.4	-8326.0	-6667.4
<b>В. Финансова сметка<sup>1,6</sup></b>	<b>704.2</b>	<b>1748.1</b>	<b>1167.0</b>	<b>1297.5</b>	<b>1196.8</b>	<b>905.8</b>	<b>653.5</b>	<b>-341.0</b>	<b>-439.7</b>	<b>174.9</b>	<b>384.9</b>	<b>161.6</b>	<b>238.2</b>	<b>452.9</b>	<b>519.8</b>	<b>13718.7</b>	<b>7147.5</b>
Преки инвестиции, нето	507.2	813.6	665.9	685.9	398.6	640.7	139.2	345.6	289.0	137.3	308.5	204.4	165.5	1995.5	1104.7	7478.8	4794.2
Преки инвестиции в чужбина	-12.5	-15.0	-14.0	51.3	-13.8	-9.4	-12.5	-16.2	-6.9	-3.7	-4.9	-8.4	-4.9	-448.5	-28.9	-599.0	-58.4
Дялов капитал	-10.1	-13.0	-18.0	-10.4	-12.5	-9.9	-13.3	-12.2	-7.1	-3.3	-4.1	-8.4	-4.8	-424.1	-27.8	-560.0	-117.1
Рейнвестирана печалба	0.1	0.1	0.5	0.5	0.5	1.4	1.4	1.4	0.0	0.0	0.0	0.0	0.0	0.7	0.0	3.3	5.9
Друг капитал	-2.5	-2.2	3.4	61.2	-1.9	-0.8	-0.5	-5.4	0.2	-0.4	-0.9	0.0	0.0	-25.0	-1.1	-42.3	52.8
Преки инвестиции в България <sup>8</sup>	519.7	828.7	679.9	634.6	412.4	650.0	151.7	361.8	295.9	141.0	313.4	212.9	170.4	2443.9	1133.6	8085.1	4852.7
Дялов капитал	186.9	900.9	289.8	257.7	246.9	183.5	203.0	260.4	99.2	151.4	234.4	173.9	136.7	875.4	795.6	4029.7	3137.8
Рейнвестирана печалба	43.9	43.9	47.2	47.2	47.2	34.1	34.1	34.1	29.4	29.4	29.4	29.4	29.4	211.3	147.0	842.6	434.8
Друг капитал <sup>9</sup>	288.9	-116.1	342.9	329.6	118.3	432.5	-85.4	67.3	167.3	-39.7	49.6	9.6	4.3	1357.2	191.0	3212.8	1280.1
Сливания и придобивания, нето <sup>10</sup>	0.0	0.0	0.0	0.0	0.0	0.0	0.0	0.0	0.0	0.0	0.0	0.0	0.0	0.0	0.0	-7.4	0.0
Портфейлни инвестиции, нето	16.4	-145.3	-114.3	-28.1	-153.6	113.4	-161.7	26.8	-264.4	-78.0	6.9	-29.6	56.3	-6.8	-308.8	-372.8	-771.6
Портфейлни инвестиции – активи <sup>11</sup>	28.8	-166.0	-43.1	-25.6	-49.1	137.7	-24.4	-73.3	-79.2	-81.4	0.1	6.9	33.2	66.4	-120.3	-85.1	-364.0
Портфейлни инвестиции – пасиви	-12.3	20.7	-71.3	-2.5	-104.5	-24.3	-137.3	100.1	-185.2	3.4	6.8	-36.5	23.1	-73.2	-188.4	-287.7	-407.6
Финансови деривати, нето	-22.5	-15.6	2.0	-6.2	1.8	-18.4	-2.2	62.3	18.4	-0.8	-3.0	0.1	-4.1	-67.3	10.7	-93.6	34.5
Други инвестиции, нето	203.1	1095.3	613.4	646.0	949.9	170.1	678.2	-775.8	-482.8	116.4	72.5	-13.3	20.4	2600.5	-286.8	6706.4	3090.4
Други инвестиции – активи	-48.1	-734.6	387.3	-321.2	354.1	-230.1	300.6	-379.5	-218.8	144.1	378.5	-173.5	-36.3	912.0	94.0	890.0	-529.6
Търговски кредити, нето <sup>12</sup>	-32.9	-32.9	-3.6	-3.5	-3.3	0.0	0.0	0.0	0.0	0.0	0.0	0.0	0.0	-190.2	0.0	-182.2	-43.3
Заеми	-9.8	-53.9	-9.2	-14.3	-2.0	-16.3	23.6	-19.5	14.4	8.6	-11.9	1.9	4.6	-124.1	17.5	-268.9	-74.2
Валута и депозити <sup>13</sup>	-8.5	-642.4	168.9	-300.1	366.9	-206.5	276.1	-338.7	-248.3	136.2	397.1	-164.1	-40.8	1209.5	80.1	432.2	-595.6
Други активи	3.0	-5.5	231.2	-3.3	-7.5	-7.3	0.8	-21.3	15.2	-0.6	-6.7	-11.3	-0.1	16.8	-3.6	908.8	183.5

(продължава)

2.1. ПЛАТЕЖЕН БАЛАНС \*  
(продължение)

	Месечни данни												Акумулирани данни от началото на годината		Акумулирани данни за последните дванадесет месеца		
	2008						2009						кв.31.V. 2008	кв.31.V. 2009	кв.31.V. 2008	кв.31.V. 2009	
	V	VI	VII	VIII	IX	X	XI	XII	I	II	III	IV	V	кв.31.V. 2008	кв.31.V. 2009		
Други инвестиции – пасиви	251.3	1830.0	226.0	967.1	595.9	400.3	377.6	-396.2	-264.0	-27.7	-306.0	160.1	56.7	1688.5	-380.8	5816.4	3619.9
Търговски кредити, нето <sup>14</sup>	63.2	63.2	19.2	20.3	21.0	6.5	4.5	6.1	0.0	0.0	0.0	0.0	0.0	100.7	0.0	245.8	140.7
Заеми	246.7	637.5	321.8	332.3	432.1	184.5	121.8	63.6	-157.3	93.2	-244.7	62.3	-42.8	1312.0	-289.3	3632.5	1804.2
Валута и депозити	-78.9	1149.1	-110.4	618.7	107.2	227.6	227.2	-428.0	-90.2	-97.1	-61.5	50.7	135.3	256.1	-62.7	1925.0	1728.7
Други пасиви	20.3	-19.9	-4.5	-4.1	35.6	-18.3	24.2	-37.8	-16.5	-23.8	0.2	47.1	-35.8	19.9	-28.8	13.1	-53.6
Общо за групи А, Б и В	-81.5	850.3	696.6	1013.8	603.9	-162.2	-181.2	-1185.3	-770.6	-97.3	-101.5	-169.0	-17.2	1157.0	-1155.6	5392.8	480.1
<b>Г. Грешки и пропуски</b>	<b>-54.1</b>	<b>-452.7</b>	<b>-287.7</b>	<b>-274.8</b>	<b>-303.5</b>	<b>-372.2</b>	<b>230.3</b>	<b>-375.2</b>	<b>35.9</b>	<b>-54.3</b>	<b>-19.1</b>	<b>174.1</b>	<b>-15.4</b>	<b>-282.8</b>	<b>121.2</b>	<b>-1670.8</b>	<b>-1714.6</b>
<b>ОБЩ БАЛАНС (общо за групи А, Б, В и Г)</b>	<b>-135.5</b>	<b>397.6</b>	<b>408.9</b>	<b>739.0</b>	<b>300.4</b>	<b>-534.4</b>	<b>49.1</b>	<b>-1560.5</b>	<b>-734.7</b>	<b>-151.5</b>	<b>-120.6</b>	<b>5.1</b>	<b>-32.7</b>	<b>874.2</b>	<b>-1034.4</b>	<b>3722.0</b>	<b>-1234.4</b>
<b>Д. Резерви и друго финансиране</b>	<b>135.5</b>	<b>-397.6</b>	<b>-408.9</b>	<b>-739.0</b>	<b>-300.4</b>	<b>534.4</b>	<b>-49.1</b>	<b>1560.5</b>	<b>734.7</b>	<b>151.5</b>	<b>120.6</b>	<b>-5.1</b>	<b>32.7</b>	<b>-874.2</b>	<b>1034.4</b>	<b>-3722.0</b>	<b>1234.4</b>
Резерви активи на БНБ <sup>15</sup>	135.5	-397.6	-408.9	-739.0	-300.4	534.4	-49.1	1560.5	734.7	151.5	120.6	-5.1	32.7	-874.2	1034.4	-3722.0	1234.4
Ползвани кредити от МВФ, нето	0.0	0.0	0.0	0.0	0.0	0.0	0.0	0.0	0.0	0.0	0.0	0.0	0.0	0.0	0.0	0.0	0.0
Извънредно финансиране	0.0	0.0	0.0	0.0	0.0	0.0	0.0	0.0	0.0	0.0	0.0	0.0	0.0	0.0	0.0	0.0	0.0

\* Аналитично представяне на платежния баланс в съответствие с 5-ото издание на *Ръководство по платежен баланс* на МВФ.

<sup>1</sup> Предварителни данни. Данните за април 2009 г. са ревизиранни. С отчета за юни 2009 г. предстои ревизия на данните за платежния баланс за май 2009 г.

<sup>2</sup> Данни от митническите декларации, допълнени с данни от НСИ и обработени от БНБ по дата на митническата декларация. Данните са съгласувани с НСИ.

<sup>3</sup> За 2009 г. предварителни данни на НСИ към 6 юли 2009 г., които включват данни от системата *Интрасит* за страните от ЕС и данни от митническите декларации за страните извън ЕС.

<sup>4</sup> Оценката на вноса по цени *FOB* е на база на методологията на БНБ и НСИ.

<sup>5</sup> Оценки по методологията на БНБ и НСИ.

<sup>6</sup> Оценки по методологията на БНБ и на Министерството на икономиката. Данните се базират на предварителна информация от НСИ за броя на чуждестранните граждани, посетили страната и българските граждани, пътували в чужбина.

<sup>7</sup> Оценки по методологията на БНБ.

<sup>8</sup> Отрицателният знак (-) показва изтичане на капитал (нарастване на активи или намаление на пасиви).

<sup>9</sup> Капиталовата сметка включва статията *Капиталови трансфери* и *Придобиване/намаление на непроизведени нефинансови активи*.

<sup>10</sup> Предварителни данни. Данни от фирми с чуждестранно участие, Агенцията за приватизация, НСИ, Централния депозитар, банките и др. Данните включват само реинвестираната печалба на банките.

<sup>11</sup> На базата на получените в БНБ отчети за задълженията по финансови кредити на местни лица към чужбина. Поради тримесечната отчетност на тези задължения, данните подлежат на ревизия.

<sup>12</sup> В статията се отразяват сделките, които представляват придобивания или сливания.

<sup>13</sup> По данни от банките.

<sup>14</sup> Включени са отчетените външни вземания на страната по търговски кредити (платени аванси и вземания от доставчици). Поради тримесечната отчетност на тези задължения, данните подлежат на ревизия.

<sup>15</sup> За *Други сектори* данни на Банката за международни разплащания (*BIS*) до септември 2008 г. и за 2009 г. данните подлежат на ревизия.

<sup>16</sup> Включени са отчетените външни задължения на страната по търговски кредити (получени аванси и задължения към доставчици). Поради тримесечната отчетност на тези задължения, данните подлежат на ревизия.

<sup>17</sup> Не се включват измененията на резервните активи на БНБ, дължащи се на курсови разлики. Отрицателният знак (-) показва увеличение на резервните активи, а положителният (+) – намаление.

Източник: БНБ.

## 2.2. ИЗНОС И ВНОС

## 2.2.1. ИЗНОС. НАЧИН НА ИЗПОЛЗВАНЕ, 2009 г.

(млн. евро)

Групи стоки	I	II	III	I трим.	IV	Общо
<b>Потребителски стоки</b>	<b>247.3</b>	<b>271.4</b>	<b>270.5</b>	<b>789.3</b>	<b>269.8</b>	<b>1059.1</b>
Храни	44.9	49.5	50.4	144.8	56.8	201.6
Цигари	4.9	5.5	5.4	15.7	4.6	20.3
Напитки	4.7	5.5	7.2	17.4	7.5	24.9
Дрехи и обувки	110.1	105.4	94.2	309.7	94.1	403.8
Лекарства и козметика	17.3	33.9	42.2	93.4	31.1	124.5
Мебели и домакинско обзавеждане	35.7	43.8	44.5	124.0	45.5	169.5
Други	29.7	27.8	26.7	84.2	30.2	114.4
<b>Суровини и материали</b>	<b>367.5</b>	<b>409.9</b>	<b>379.1</b>	<b>1156.5</b>	<b>316.8</b>	<b>1473.3</b>
Чугун, желязо и стомана	59.1	42.3	32.7	134.1	39.5	173.5
Цветни метали	62.9	111.5	104.6	278.9	46.7	325.6
Химически продукти	21.9	21.8	15.9	59.5	17.9	77.4
Пластмаси, каучук	18.8	19.8	24.8	63.5	24.8	88.3
Торове	12.0	0.6	2.3	15.0	0.6	15.6
Текстилни материали	30.1	36.2	30.1	96.4	31.4	127.8
Суровини за производство на храни	64.0	71.9	58.4	194.3	50.9	245.2
Дървен материал и хартия, картон	11.9	14.1	15.1	41.1	16.9	58.0
Цимент	0.1	0.8	0.8	1.7	0.8	2.5
Тютюн	16.3	14.3	13.4	44.0	8.5	52.4
Други	70.3	76.6	81.0	227.9	79.0	306.9
<b>Инвестиционни стоки</b>	<b>129.5</b>	<b>156.7</b>	<b>188.7</b>	<b>474.9</b>	<b>145.3</b>	<b>620.1</b>
Машини, уреди и апарати	35.0	46.6	64.0	145.6	44.0	189.6
Електрически машини	16.2	21.2	24.4	61.8	17.7	79.5
Транспортни средства	7.3	11.3	23.6	42.2	17.6	59.9
Резервни части и оборудване	28.1	29.5	38.9	96.5	27.3	123.8
Други	43.0	48.1	37.6	128.7	38.7	167.4
<b>Общо неенергийни стоки</b>	<b>744.4</b>	<b>838.0</b>	<b>838.3</b>	<b>2420.7</b>	<b>731.9</b>	<b>3152.5</b>
<b>Енергийни ресурси</b>	<b>65.8</b>	<b>57.9</b>	<b>124.1</b>	<b>247.8</b>	<b>94.2</b>	<b>342.0</b>
Петролни продукти	39.3	24.5	103.3	167.1	75.6	242.7
Други	26.5	33.4	20.8	80.6	18.6	99.2
Друг износ <sup>1</sup>	0.3	0.4	0.4	1.1	0.4	1.5
<b>ОБЩО ИЗНОС (FOB)</b>	<b>810.4</b>	<b>896.3</b>	<b>962.8</b>	<b>2669.5</b>	<b>826.4</b>	<b>3496.0</b>

<sup>1</sup> Включва информацията за износа на стоки, неклаифицирани другаде.

Източници: Данни от митнически декларации, допълнени с данни от НСИ и обработени от БНБ. Данните са съгласувани с НСИ. Предварителни данни на НСИ, включващи данни от системата *Интростат* към 2 юли 2009 г., и данни от митнически декларации към 5 юни 2009 г.

## 2.2.2. ИЗНОС. НАЧИН НА ИЗПОЛЗВАНЕ, 2008 г.

Групи стоки	(млн. евро)																
	I	II	III	I грим.	IV	V	VI	II грим.	VII	VIII	IX	III грим.	X	XI	XII	IV грим.	Общо
<b>Потребителски стоки</b>	<b>258.7</b>	<b>308.6</b>	<b>288.7</b>	<b>856.0</b>	<b>280.1</b>	<b>267.8</b>	<b>295.3</b>	<b>843.2</b>	<b>304.7</b>	<b>263.9</b>	<b>318.3</b>	<b>887.0</b>	<b>322.3</b>	<b>285.1</b>	<b>253.5</b>	<b>860.9</b>	<b>3447.2</b>
Храни	40.1	45.7	48.9	134.7	49.3	44.9	52.2	146.4	44.9	45.2	68.4	158.5	69.2	62.1	56.8	188.1	627.8
Цигари	2.2	2.7	2.3	7.2	3.5	3.0	3.0	9.5	3.0	3.1	3.4	9.5	4.0	4.0	4.6	12.5	38.7
Напитки	6.1	8.1	9.1	23.3	11.6	10.0	10.7	32.3	10.9	9.3	9.4	29.6	7.8	6.8	5.7	20.2	105.5
Дрехи и обувки	125.7	144.6	120.7	391.0	109.7	108.4	122.9	341.1	134.4	111.3	112.9	358.6	108.1	102.7	101.0	311.8	1402.5
Лекарства и козметика	19.9	32.8	29.5	82.2	25.6	23.7	28.6	77.8	26.1	24.2	33.1	83.4	32.2	28.4	26.8	87.3	330.7
Мебели и домакински обзавеждане	36.4	43.2	44.2	123.9	48.3	47.1	46.2	141.6	51.3	38.7	59.9	149.9	65.8	51.0	35.6	152.4	567.8
Други	28.2	31.4	34.0	93.7	32.2	30.7	31.7	94.6	34.0	32.1	31.3	97.5	35.2	30.2	23.1	88.4	374.2
<b>Суровини и материали</b>	<b>523.0</b>	<b>559.5</b>	<b>617.4</b>	<b>1699.9</b>	<b>672.9</b>	<b>578.4</b>	<b>574.6</b>	<b>1825.9</b>	<b>696.1</b>	<b>614.6</b>	<b>609.8</b>	<b>1920.5</b>	<b>547.7</b>	<b>436.9</b>	<b>365.0</b>	<b>1349.5</b>	<b>6795.8</b>
Чугун, желязо и стомана	89.0	73.9	79.0	241.9	116.1	82.2	111.9	310.2	98.3	79.5	69.4	247.2	60.0	35.1	54.5	149.6	948.9
Цветни метали	155.1	174.3	213.0	542.3	216.5	162.4	141.6	520.6	163.8	126.5	136.1	426.4	111.3	102.8	62.1	276.2	1765.4
Химически продукти	37.6	31.3	43.3	112.2	39.2	34.3	36.3	109.8	32.2	38.6	31.8	102.6	32.8	26.5	34.4	93.6	418.1
Пластмаси, каучук	31.8	30.3	32.4	94.5	33.5	30.1	31.4	95.0	32.9	29.9	27.5	90.3	30.1	26.1	21.3	77.5	357.3
Торове	5.4	8.3	17.2	31.0	30.3	19.9	6.3	56.4	33.5	24.0	9.7	67.3	7.7	13.0	6.6	27.3	182.0
Текстилни материали	42.8	44.2	41.1	128.1	43.0	41.8	47.0	131.7	45.3	26.3	33.2	104.7	52.5	32.7	28.6	113.7	478.3
Суурини за производство на храни	34.6	48.7	58.4	141.8	58.1	64.8	61.2	184.1	139.9	162.6	136.5	439.0	86.2	68.3	54.2	208.7	973.5
Дървен материал и хартия, картон	19.5	22.8	25.0	67.2	24.3	24.2	24.1	72.7	23.1	20.0	28.7	71.8	20.2	17.6	12.9	50.8	262.4
Цимент	2.3	0.7	0.9	3.9	1.6	2.2	2.8	6.6	2.0	1.3	1.3	4.6	1.1	0.7	0.4	2.3	17.3
Тютюн	16.2	9.9	5.4	31.5	4.5	5.4	9.8	19.7	7.0	10.7	17.6	35.4	30.8	18.1	18.3	67.2	153.8
Други	88.6	115.1	101.7	305.4	105.7	111.2	102.4	319.2	118.1	95.2	118.1	331.4	115.0	96.1	71.6	282.7	1238.6
<b>Инвестиционни стоки</b>	<b>176.4</b>	<b>226.6</b>	<b>202.8</b>	<b>605.8</b>	<b>207.7</b>	<b>211.3</b>	<b>270.6</b>	<b>689.6</b>	<b>237.2</b>	<b>172.1</b>	<b>221.3</b>	<b>630.6</b>	<b>227.7</b>	<b>200.9</b>	<b>206.0</b>	<b>634.6</b>	<b>2560.5</b>
Машины, уреди и апарати	53.5	71.9	67.5	192.8	65.2	68.9	111.0	245.1	94.4	49.1	60.5	204.0	76.3	66.3	47.6	190.3	832.2
Електрически машини	17.3	20.2	17.2	54.7	19.5	21.1	19.1	59.7	21.8	24.4	21.7	67.9	25.3	26.1	22.1	73.5	255.9
Транспортни средства	3.7	16.6	14.0	34.3	9.2	15.0	29.9	54.1	10.8	7.0	25.7	43.6	18.5	23.4	54.4	96.2	228.2
Резервни части и оборудване	49.2	55.9	48.3	153.4	48.1	46.6	49.0	143.7	49.8	40.8	56.1	146.7	50.5	42.4	31.0	124.0	567.7
Други	52.8	62.0	55.8	170.6	65.6	59.8	61.5	186.9	60.4	50.8	57.3	168.5	57.1	42.7	50.8	150.6	676.6
<b>Общо неенергийни стоки</b>	<b>958.0</b>	<b>1094.8</b>	<b>1108.9</b>	<b>3161.7</b>	<b>1160.7</b>	<b>1057.5</b>	<b>1140.5</b>	<b>3358.7</b>	<b>1238.0</b>	<b>1050.6</b>	<b>1149.4</b>	<b>3438.1</b>	<b>1097.7</b>	<b>922.8</b>	<b>824.5</b>	<b>2845.1</b>	<b>12803.5</b>
<b>Енергийни ресурси</b>	<b>156.5</b>	<b>117.3</b>	<b>213.1</b>	<b>487.0</b>	<b>211.5</b>	<b>263.2</b>	<b>254.6</b>	<b>729.3</b>	<b>278.3</b>	<b>257.7</b>	<b>253.6</b>	<b>789.6</b>	<b>189.1</b>	<b>153.4</b>	<b>125.6</b>	<b>468.1</b>	<b>2474.0</b>
Петролни продукти	140.1	105.8	187.0	432.9	176.5	231.8	216.9	625.2	238.6	201.5	211.4	651.5	141.7	105.0	86.0	332.6	2042.2
Други	16.4	11.6	26.1	54.1	35.0	31.4	37.7	104.1	39.7	56.2	42.2	138.1	47.4	48.4	39.6	135.4	431.7
Друг износ <sup>1</sup>	0.0	0.0	0.0	0.0	0.0	0.0	0.0	0.0	0.0	0.0	0.0	0.0	0.0	0.0	0.0	0.0	0.0
<b>ОБЩО ИЗНОС (FOB)</b>	<b>1114.6</b>	<b>1212.1</b>	<b>1322.0</b>	<b>3648.7</b>	<b>1372.2</b>	<b>1320.7</b>	<b>1395.1</b>	<b>4088.0</b>	<b>1516.3</b>	<b>1308.3</b>	<b>1403.1</b>	<b>4227.7</b>	<b>1286.8</b>	<b>1076.2</b>	<b>950.1</b>	<b>3313.1</b>	<b>15277.5</b>

<sup>1</sup> Включва информацията за износ на стоки, неклассифицирани другаде.

Източници: Данни от митнически декларации, допълнени с данни от НСИ и обработени от БНЕ. Данните са съгласувани с НСИ. Предварителни данни на НСИ, включващи данни от системата *Интерстат* към 6 март 2009 г., и данни от митнически декларации към 28 януари 2009 г.

## 2.2.3. ВНОС. НАЧИН НА ИЗПОЛЗВАНЕ, 2009 г.

(млн. евро)

Групи стоки	I	II	III	I трим.	IV	Общо
<b>Потребителски стоки</b>	<b>255.1</b>	<b>280.1</b>	<b>312.6</b>	<b>847.8</b>	<b>300.5</b>	<b>1148.3</b>
Храни, напитки и цигари	83.0	86.9	104.3	274.2	104.0	378.2
Мебели и домакинско обзавеждане	49.2	51.3	53.3	153.8	51.7	205.5
Лекарства и козметика	54.0	54.6	61.0	169.5	58.0	227.5
Дрехи и обувки	18.9	29.6	32.2	80.6	28.8	109.4
Автомобили	14.4	16.1	18.9	49.4	17.0	66.4
Други	35.6	41.7	42.9	120.2	41.1	161.3
<b>Суровини и материали</b>	<b>411.5</b>	<b>435.3</b>	<b>446.6</b>	<b>1293.4</b>	<b>448.1</b>	<b>1741.4</b>
Руди	44.1	32.7	43.5	120.4	49.7	170.1
Чугун, желязо и стомана	43.9	55.7	39.3	139.0	37.0	176.0
Цветни метали	22.4	22.7	13.6	58.7	15.6	74.4
Текстилни материали	65.2	70.3	76.7	212.2	83.6	295.8
Дървен материал и хартия, картон	26.9	28.1	28.5	83.5	27.0	110.5
Химически продукти	31.3	28.2	27.9	87.4	25.9	113.3
Пластмаси, каучук	49.6	56.6	61.3	167.5	63.8	231.3
Суровини за производство на храни	35.6	32.0	34.4	102.0	32.1	134.2
Кожи	3.8	3.8	5.2	12.8	7.6	20.4
Тютюн	1.6	2.7	6.0	10.3	5.8	16.2
Други	87.1	102.4	110.0	299.5	99.8	399.3
<b>Инвестиционни стоки</b>	<b>335.5</b>	<b>338.2</b>	<b>410.1</b>	<b>1083.8</b>	<b>359.2</b>	<b>1443.0</b>
Машини, уреди и апарати	106.9	120.9	158.0	385.8	137.8	523.7
Електрически машини	53.4	46.1	59.7	159.2	48.6	207.8
Транспортни средства	73.3	64.0	60.2	197.5	49.3	246.7
Резервни части и оборудване	42.4	42.7	43.2	128.3	35.2	163.5
Други	59.5	64.5	89.0	213.0	88.3	301.3
<b>Общо неенергийни стоки</b>	<b>1002.1</b>	<b>1053.6</b>	<b>1169.2</b>	<b>3225.0</b>	<b>1107.7</b>	<b>4332.8</b>
<b>Енергийни ресурси</b>	<b>212.5</b>	<b>254.4</b>	<b>308.2</b>	<b>775.1</b>	<b>254.8</b>	<b>1029.9</b>
<b>Горива</b>	<b>187.8</b>	<b>228.4</b>	<b>279.3</b>	<b>695.4</b>	<b>220.0</b>	<b>915.4</b>
Суров петрол и природен газ	138.9	188.0	246.8	573.8	196.2	769.9
Въглища	37.0	39.2	31.2	107.4	21.3	128.7
Други горива	11.8	1.1	1.3	14.2	2.5	16.7
<b>Други</b>	<b>24.7</b>	<b>26.1</b>	<b>28.9</b>	<b>79.7</b>	<b>34.9</b>	<b>114.5</b>
Масла	24.7	26.1	28.9	79.7	34.9	114.5
Електричество	0.0	0.0	0.0	0.0	0.0	0.0
Друг внос <sup>1</sup>	2.5	3.2	3.4	9.1	3.1	12.2
<b>ОБЩО ВНОС (CIF)</b>	<b>1217.2</b>	<b>1311.3</b>	<b>1480.8</b>	<b>4009.2</b>	<b>1365.7</b>	<b>5374.9</b>

<sup>1</sup> Включва информацията за вноса на стоки от Глава 99 „Митнически облекчения“ на Митническата тарифа и вноса на стоки, неклассифицирани другаде.

Източници: Данни от митнически декларации, допълнени с данни от НСИ и обработени от БНБ. Данните са съгласувани с НСИ. Предварителни данни на НСИ, включващи данни от системата *Интрастат* към 2 юли 2009 г., и данни от митнически декларации към 5 юни 2009 г.

## 2.2.4. ВНОС. НАЧИН НА ИЗПОЛЗВАНЕ, 2008 г.

Групи стоки	(млн. евро)																	
	I	II	III	III	I грим.	IV	V	VI	II грим.	VII	VIII	IX	III грим.	X	XI	XII	IV грим.	Общо
<b>Потребителски стоки</b>	<b>268.0</b>	<b>326.4</b>	<b>346.2</b>	<b>940.5</b>	<b>371.8</b>	<b>347.7</b>	<b>368.7</b>	<b>1088.1</b>	<b>369.0</b>	<b>317.7</b>	<b>390.6</b>	<b>1077.3</b>	<b>465.2</b>	<b>417.8</b>	<b>364.4</b>	<b>1247.4</b>	<b>4353.3</b>	
Храни, напитки и цигари	68.5	75.4	81.4	225.3	93.2	88.7	96.7	278.6	90.8	76.9	94.6	262.3	108.1	106.2	105.9	320.2	1086.4	
Мебели и домакинско обзавеждане	53.6	66.4	76.6	196.6	77.6	76.9	83.7	238.2	82.1	68.3	92.2	242.5	109.9	98.0	81.3	289.3	966.6	
Лекарства и козметика	50.9	55.7	55.0	161.6	62.3	54.6	59.6	176.5	63.3	55.7	51.2	170.3	83.1	73.7	67.9	224.7	733.1	
Дрехи и обувки	19.7	30.0	35.9	85.6	32.8	25.4	22.4	80.7	23.1	30.5	50.2	103.8	42.3	28.7	20.5	91.5	361.5	
Автомобили	36.4	49.9	45.8	132.1	49.8	44.6	49.8	144.2	54.9	36.5	44.3	135.7	55.4	47.2	36.7	139.3	551.2	
Други	39.0	49.0	51.4	139.4	55.9	57.5	56.5	169.9	54.8	49.9	58.2	162.8	66.4	64.1	52.0	182.4	654.5	
<b>Суровини и материали</b>	<b>640.8</b>	<b>701.0</b>	<b>696.2</b>	<b>2037.9</b>	<b>773.2</b>	<b>767.4</b>	<b>834.9</b>	<b>2375.4</b>	<b>839.2</b>	<b>709.8</b>	<b>733.5</b>	<b>2282.5</b>	<b>793.7</b>	<b>610.4</b>	<b>493.0</b>	<b>1897.1</b>	<b>8592.9</b>	
Руди	106.0	106.2	80.0	292.1	64.1	102.4	87.8	254.3	90.0	72.2	37.0	199.1	104.9	64.9	45.7	215.5	961.1	
Чугун, желязо и стомана	98.4	98.7	97.7	294.9	121.7	113.0	154.2	389.0	152.1	170.8	109.7	432.6	104.3	64.2	56.7	225.2	1341.6	
Цветни метали	47.8	58.3	46.0	152.1	83.5	58.2	75.5	217.1	81.0	46.8	64.8	192.6	53.0	26.3	16.9	96.2	658.1	
Текстилни материали	105.1	98.1	98.8	302.1	115.0	121.5	120.2	356.7	106.1	61.7	99.4	267.1	116.2	106.7	92.4	315.2	1241.0	
Дървен материал и картон, картон	35.3	36.9	39.7	111.9	41.9	40.2	40.8	122.9	43.3	41.1	47.5	131.9	46.3	43.3	35.2	124.8	491.5	
Химически продукти	31.4	37.1	36.7	105.1	36.2	27.6	33.7	97.6	33.1	26.2	33.1	92.4	29.6	28.8	26.3	84.7	379.8	
Пластмаси, каучук	67.0	80.6	88.6	236.2	98.5	89.7	95.9	284.1	108.4	102.9	110.4	321.7	113.1	96.9	63.8	273.8	1115.9	
Суровини за производство на храни	32.9	45.3	47.7	126.0	37.8	36.0	30.8	104.7	44.2	35.1	48.8	128.1	50.1	36.9	35.0	121.9	480.6	
Кожии	6.3	4.8	5.7	16.9	10.0	10.2	10.1	30.3	8.6	3.5	6.6	18.7	7.9	7.8	6.5	22.1	87.9	
Тютюн	3.1	2.4	7.8	13.4	6.8	27.3	4.8	38.9	4.6	4.0	2.5	11.1	4.2	4.2	4.1	12.6	76.0	
Други	107.4	132.4	147.5	387.3	157.6	141.3	181.1	479.9	167.9	145.5	173.8	487.2	164.2	130.4	110.3	405.0	1759.5	
<b>Инвестиционни стоки</b>	<b>458.8</b>	<b>534.6</b>	<b>540.4</b>	<b>1533.9</b>	<b>618.6</b>	<b>570.7</b>	<b>681.2</b>	<b>1870.5</b>	<b>650.2</b>	<b>500.0</b>	<b>606.5</b>	<b>1756.6</b>	<b>680.0</b>	<b>551.6</b>	<b>535.5</b>	<b>1767.1</b>	<b>6928.1</b>	
Машини, уреди и апарати	168.9	169.5	167.9	506.3	205.1	191.2	261.8	658.1	229.4	172.5	234.5	636.3	261.0	190.5	188.7	640.2	2441.0	
Електрически машини	62.5	83.4	68.9	214.7	68.7	65.9	82.5	217.1	69.1	64.8	73.0	207.0	115.8	76.3	68.6	260.7	899.4	
Транспортни средства	94.1	121.3	139.1	354.4	152.3	152.5	156.6	461.3	186.5	129.4	139.8	455.6	142.5	143.5	121.4	407.5	1678.9	
Резервни части и оборудване	56.4	65.3	61.6	183.3	66.9	69.9	71.2	208.0	69.5	58.8	75.8	204.2	71.6	64.6	77.5	213.7	809.2	
Други	76.9	95.1	103.0	275.1	125.6	91.3	109.1	326.0	95.7	74.4	83.4	253.5	89.1	76.6	79.3	245.0	1099.6	
<b>Общо неенергийни стоки</b>	<b>1367.6</b>	<b>1562.0</b>	<b>1582.8</b>	<b>4512.3</b>	<b>1763.6</b>	<b>1685.7</b>	<b>1884.7</b>	<b>5334.0</b>	<b>1858.3</b>	<b>1527.5</b>	<b>1730.6</b>	<b>5116.4</b>	<b>1938.9</b>	<b>1579.8</b>	<b>1392.9</b>	<b>4911.6</b>	<b>19874.3</b>	
<b>Енергийни ресурси</b>	<b>451.2</b>	<b>342.2</b>	<b>416.8</b>	<b>1210.1</b>	<b>487.4</b>	<b>555.7</b>	<b>556.8</b>	<b>1599.9</b>	<b>584.1</b>	<b>519.3</b>	<b>475.9</b>	<b>1579.3</b>	<b>445.0</b>	<b>343.1</b>	<b>282.0</b>	<b>1070.1</b>	<b>5459.4</b>	
<b>Горива</b>	<b>406.3</b>	<b>294.3</b>	<b>369.2</b>	<b>1069.8</b>	<b>426.3</b>	<b>481.6</b>	<b>483.8</b>	<b>1391.8</b>	<b>508.4</b>	<b>463.4</b>	<b>417.2</b>	<b>1389.0</b>	<b>388.1</b>	<b>308.7</b>	<b>248.7</b>	<b>945.4</b>	<b>4796.0</b>	
Суров петрол и природен газ	379.0	257.3	336.4	972.7	369.8	441.3	441.3	1252.4	469.9	412.6	373.2	1255.7	340.3	259.7	217.8	817.8	4298.6	
Въглища	23.2	32.1	32.1	87.4	50.3	36.4	37.9	124.6	33.7	43.6	40.6	118.0	45.3	37.0	28.5	110.8	440.8	
Други горива	4.1	4.9	0.8	9.8	6.1	4.0	4.7	14.7	4.9	7.1	3.3	15.3	2.5	12.0	2.4	16.8	56.7	
<b>Други</b>	<b>44.9</b>	<b>47.9</b>	<b>47.5</b>	<b>140.3</b>	<b>61.1</b>	<b>74.1</b>	<b>72.9</b>	<b>208.1</b>	<b>75.6</b>	<b>56.0</b>	<b>58.7</b>	<b>190.3</b>	<b>56.9</b>	<b>34.5</b>	<b>33.3</b>	<b>124.7</b>	<b>663.4</b>	
Масла	44.9	47.9	47.5	140.3	61.1	74.1	72.9	208.1	75.6	56.0	58.7	190.3	56.9	34.5	33.3	124.7	663.4	
Електричество	0.0	0.0	0.0	0.0	0.0	0.0	0.0	0.0	0.0	0.0	0.0	0.0	0.0	0.0	0.0	0.0	0.0	
Друг внос <sup>1</sup>	0.0	0.0	0.0	0.0	0.0	0.0	0.0	0.0	0.0	0.0	0.0	0.0	0.0	0.0	0.0	0.0	0.0	
<b>ОБЩО ВНОС (CIF)</b>	<b>1818.7</b>	<b>1904.1</b>	<b>1999.6</b>	<b>5722.5</b>	<b>2250.9</b>	<b>2241.5</b>	<b>2441.5</b>	<b>6933.9</b>	<b>2442.4</b>	<b>2046.8</b>	<b>2206.4</b>	<b>6695.7</b>	<b>2383.8</b>	<b>1922.9</b>	<b>1674.9</b>	<b>5981.7</b>	<b>25333.7</b>	

<sup>1</sup> Включва информацията за вноса на стоки от Глава 99 „Митнически облекчения“ на Митническата тарифа и вноса на стоки, неклассифицирани другаде.

Източници: Данни от митнически декларации, допълнени с данни от НСИ и обработени от БНЕ. Данните са съгласувани с НСИ. Предварителни данни на НСИ, включващи данни от системата *Интерстат* към 6 март 2009 г., и данни от митнически декларации към 28 януари 2009 г.

## 2.2.5. ИЗНОС ПО ОСНОВНИ ТЪРГОВСКИ ПАРТНЬОРИ И РЕГИОНИ, 2009 г.

(млн. евро)

Държави	I	II	III	I трим.	IV	Общо
<b>Европейски съюз-27, в т.ч.:</b>	<b>564.7</b>	<b>618.7</b>	<b>594.5</b>	<b>1777.9</b>	<b>505.2</b>	<b>2283.1</b>
Европейски съюз-15, в т.ч.: <sup>1</sup>	442.1	488.8	465.2	1396.1	376.0	1772.1
Австрия	31.4	17.1	17.0	65.4	14.6	80.0
Белгия	50.1	85.9	44.1	180.1	20.8	200.9
Дания	2.7	2.3	1.8	6.8	2.0	8.8
Финландия	1.2	1.4	1.4	4.0	0.9	5.0
Франция	37.6	38.8	41.8	118.2	37.3	155.5
Германия	102.0	94.4	92.5	288.9	90.1	379.0
Гърция	67.5	84.5	96.0	248.0	81.9	329.9
Ирландия	0.5	1.0	0.8	2.3	0.5	2.8
Италия	85.7	84.7	102.5	272.9	76.0	348.9
Люксембург	0.2	0.1	0.1	0.4	0.2	0.6
Нидерландия	15.2	15.7	12.2	43.0	10.3	53.3
Португалия	1.9	4.3	8.8	15.0	0.6	15.5
Испания	22.2	35.6	23.0	80.7	16.9	97.6
Швеция	4.9	4.7	6.3	15.9	5.9	21.8
Обединено кралство	19.3	18.4	16.9	54.7	17.9	72.5
Европейски съюз – нови държави-членки, в т.ч.: <sup>2</sup>	122.5	129.9	129.3	381.8	129.2	511.0
Кипър	3.1	3.4	3.4	9.8	4.4	14.2
Чешка република	6.0	5.5	7.4	18.9	7.1	26.0
Естония	0.2	0.3	0.2	0.7	0.2	0.9
Унгария	10.7	9.5	9.7	29.9	12.3	42.2
Латвия	0.8	1.0	0.8	2.6	0.8	3.4
Литва	1.0	0.9	0.9	2.7	1.3	4.0
Малта	0.3	0.3	0.4	1.1	0.4	1.5
Полша	13.6	12.7	14.6	40.8	14.9	55.8
Румъния	73.2	87.6	75.5	236.4	81.0	317.4
Словакия	8.7	4.8	11.0	24.5	3.6	28.1
Словения	5.1	3.9	5.5	14.4	3.0	17.4
<b>Европа, в т.ч.: <sup>3</sup></b>	<b>28.7</b>	<b>43.3</b>	<b>79.7</b>	<b>151.7</b>	<b>46.3</b>	<b>198.0</b>
Русия	10.7	24.3	31.6	66.6	19.5	86.0
Швейцария	7.9	7.3	7.2	22.4	7.1	29.6
Украйна	4.4	6.1	5.7	16.2	5.8	22.1
<b>Балкански страни, в т.ч.: <sup>4</sup></b>	<b>95.5</b>	<b>115.8</b>	<b>106.3</b>	<b>317.6</b>	<b>139.2</b>	<b>456.8</b>
Албания	4.3	4.4	3.9	12.6	5.3	17.9
Босна и Херцеговина	2.7	2.5	1.8	7.0	1.7	8.7
Хърватия	2.3	4.0	16.1	22.4	4.5	26.9
Турция	42.3	48.6	44.8	135.7	73.2	208.9
Македония	14.1	24.1	17.2	55.5	20.0	75.5
Сърбия	29.2	31.6	21.8	82.5	33.7	116.3
Черна гора	0.5	0.6	0.7	1.8	0.8	2.5
<b>Америка, в т.ч.:</b>	<b>21.0</b>	<b>13.0</b>	<b>37.7</b>	<b>71.7</b>	<b>15.5</b>	<b>87.2</b>
Бразилия	0.3	0.4	17.6	18.3	0.8	19.1
Канада	1.9	2.4	2.7	7.0	2.4	9.4
САЩ	15.7	7.4	14.1	37.3	9.0	46.3
<b>Азия, в т.ч.:</b>	<b>57.0</b>	<b>49.3</b>	<b>59.2</b>	<b>165.5</b>	<b>65.1</b>	<b>230.6</b>
Китай	2.8	3.2	5.8	11.7	9.3	21.0
Грузия	5.1	4.3	6.8	16.2	7.5	23.7
Япония	1.3	0.8	1.9	3.9	2.1	6.0
<b>Други държави</b>	<b>43.6</b>	<b>56.0</b>	<b>85.5</b>	<b>185.1</b>	<b>55.3</b>	<b>240.4</b>
<b>ОБЩО ИЗНОС (FOB)</b>	<b>810.4</b>	<b>896.3</b>	<b>962.8</b>	<b>2669.5</b>	<b>826.4</b>	<b>3496.0</b>

<sup>1</sup> Включва държавите – членки на Европейския съюз, преди разширяването от 1 май 2004 г.<sup>2</sup> Съгласно класификация на Евростат. Включва новите държави – членки на Европейския съюз, приети от 1 май 2004 г. и от 1 януари 2007 г.<sup>3</sup> Включва Русия, Швейцария, Украйна, Гибралтар (Британски), Молдова, Беларус, Норвегия, Лихтенщайн, Сан Марино, Исландия и Монако.<sup>4</sup> Включва Турция, Сърбия, Черна гора, Македония, Албания, Хърватия и Босна и Херцеговина. Данните за Сърбия до януари 2007 г. включват и данните за Черна гора.Източници: Данни от митнически декларации, допълнени с данни от НСИ и обработени от БНБ. Данните са съгласувани с НСИ. Предварителни данни на НСИ, включващи данни от системата *Интрастат* към 2 юли 2009 г., и данни от митнически декларации към 5 юни 2009 г.



## 2.2.6. ИЗНОС ПО ОСНОВНИ ТЪРГОВСКИ ПАРТНЬОРИ И РЕГИОНИ, 2008 г.

Държава	I	II	III	I трим.	IV	V	VI	II трим.	VII	VIII	IX	III трим.	X	XI	XII	IV трим.	Общо
<b>Европейски съюз-27, в т.ч.:</b> <sup>1</sup>	<b>708.7</b>	<b>764.2</b>	<b>834.6</b>	<b>2307.5</b>	<b>798.1</b>	<b>758.6</b>	<b>808.0</b>	<b>2364.7</b>	<b>896.4</b>	<b>748.8</b>	<b>812.5</b>	<b>2457.7</b>	<b>822.2</b>	<b>684.6</b>	<b>553.0</b>	<b>2059.8</b>	<b>9189.7</b>
Европейски съюз-15, в т.ч.:	583.6	617.6	680.6	1881.8	649.4	577.7	629.3	1836.4	680.5	558.5	605.3	1844.2	595.5	524.3	412.9	1532.7	7115.1
Австрия	21.0	22.4	21.7	65.1	39.1	34.2	29.3	102.6	24.2	24.4	32.3	80.9	26.5	22.2	16.4	65.0	313.6
Белгия	71.3	84.5	126.5	282.3	120.4	79.6	75.5	275.5	87.2	57.7	42.8	187.7	50.4	51.3	41.0	142.7	888.2
Дания	2.9	3.1	3.3	9.3	2.8	3.1	4.5	10.5	4.4	4.6	3.8	12.7	4.0	3.3	2.0	9.2	41.7
Финландия	1.8	2.0	2.2	5.9	1.5	2.7	2.6	6.9	2.5	2.7	3.6	8.8	3.2	2.6	1.8	7.6	29.2
Франция	44.3	54.1	68.8	167.2	47.2	45.6	52.6	145.4	72.6	43.5	50.2	166.4	55.2	44.4	43.5	143.1	622.0
Германия	118.7	121.1	120.2	360.0	113.0	112.6	122.3	347.8	124.3	122.4	128.4	375.1	139.6	115.6	70.0	325.2	1408.2
Гърция	128.4	117.6	131.4	377.3	140.6	121.5	144.1	406.2	142.5	136.1	144.7	423.4	118.2	102.8	80.7	301.7	1508.6
Ирландия	1.0	1.6	1.1	3.7	0.4	0.8	1.0	2.2	1.4	1.2	1.2	3.9	1.0	0.9	0.8	2.8	12.5
Италия	119.5	128.7	126.3	374.4	107.2	102.2	119.2	328.6	117.7	76.5	107.2	301.4	107.1	103.5	85.0	295.6	1300.0
Люксембург	0.2	0.3	0.6	1.1	0.4	0.9	0.7	2.0	0.5	0.5	0.2	1.2	0.1	0.1	0.1	0.2	4.6
Нидерландия	12.9	17.8	13.0	43.7	16.7	13.9	14.9	45.4	20.1	18.2	21.4	59.7	26.0	21.3	18.1	65.5	214.3
Португалия	2.2	1.1	1.0	4.2	1.4	3.5	1.4	6.3	1.2	1.2	3.0	5.3	2.6	3.8	4.1	10.4	26.3
Испания	27.2	30.8	22.9	80.8	26.2	29.0	25.0	80.2	45.4	37.5	32.4	115.3	25.9	25.4	22.3	73.6	350.0
Швеция	5.4	5.8	6.5	17.7	6.8	5.9	6.4	19.1	6.1	5.9	6.3	18.3	6.2	5.8	3.8	15.8	71.0
Обединено кралство	26.9	26.9	35.2	88.9	25.7	22.1	29.8	77.7	30.3	26.0	27.7	84.1	29.5	21.4	23.2	74.0	324.7
Европейски съюз – нови държави-членки, в т.ч.:	125.1	146.5	154.0	425.7	148.8	180.9	178.7	508.4	216.0	190.3	207.2	613.4	226.7	160.3	140.1	527.1	2074.6
Кипър	7.3	5.8	5.7	18.8	5.6	8.6	11.4	25.6	13.4	7.0	8.1	28.4	9.3	4.5	6.6	20.5	93.3
Чешка република	10.4	9.6	11.5	31.6	11.1	11.5	10.9	33.5	12.2	10.1	12.0	34.3	15.5	14.0	9.4	38.9	138.3
Естония	0.2	0.6	0.4	1.1	0.5	0.4	0.3	1.2	0.3	0.5	0.5	1.3	0.6	0.9	0.3	1.9	5.4
Унгария	12.9	10.7	12.9	36.5	12.1	11.3	11.7	35.1	12.8	13.4	14.1	40.3	16.1	9.7	6.5	32.3	144.2
Латвия	1.0	1.6	1.3	4.0	1.5	1.3	1.3	4.0	1.2	2.0	2.3	5.5	1.9	1.8	1.4	5.1	18.6
Литва	2.8	8.4	1.3	12.5	1.3	1.8	1.8	4.9	1.3	1.1	2.2	4.7	2.2	1.2	1.4	4.7	26.8
Малта	0.4	0.5	0.6	1.4	1.0	0.8	0.6	2.4	1.2	1.4	0.9	3.5	1.1	0.7	0.7	2.5	9.9
Полша	21.8	22.3	24.0	68.1	25.4	25.5	26.4	77.4	28.7	25.6	30.7	85.0	24.2	18.8	16.1	59.0	289.5
Румъния	54.5	71.8	81.3	207.7	75.2	85.9	89.1	250.1	127.3	103.5	117.9	348.7	130.1	92.6	86.6	309.3	1115.7
Словакия	7.8	9.3	8.5	25.5	8.4	9.7	10.5	28.5	9.1	9.0	10.3	28.4	8.0	8.4	7.2	23.6	106.0
Словения	6.1	5.9	6.4	18.5	6.9	24.2	14.6	45.6	8.5	16.9	8.1	33.5	17.7	7.7	4.0	29.4	126.9
<b>Европа, в т.ч.:</b> <sup>3</sup>	<b>43.3</b>	<b>63.1</b>	<b>57.0</b>	<b>163.4</b>	<b>62.6</b>	<b>108.2</b>	<b>130.6</b>	<b>301.4</b>	<b>92.4</b>	<b>71.2</b>	<b>116.9</b>	<b>280.4</b>	<b>91.1</b>	<b>58.6</b>	<b>42.5</b>	<b>192.2</b>	<b>937.5</b>
Русия	25.7	38.0	32.4	96.1	34.5	28.2	77.5	140.2	62.4	30.0	40.9	133.3	34.2	29.7	17.4	81.2	450.9
Швейцария	5.3	6.4	6.7	18.4	6.6	6.5	6.6	19.7	7.3	6.5	6.7	20.6	8.7	7.4	5.0	21.1	79.7
Украйна	7.3	11.9	12.6	32.0	15.2	13.0	15.3	43.5	15.3	13.4	33.3	62.0	20.5	10.8	8.0	39.3	176.8
<b>Балкански страни, в т.ч.:</b> <sup>4</sup>	<b>193.6</b>	<b>203.6</b>	<b>221.3</b>	<b>618.6</b>	<b>290.4</b>	<b>238.8</b>	<b>255.3</b>	<b>784.4</b>	<b>280.6</b>	<b>234.1</b>	<b>212.0</b>	<b>726.7</b>	<b>201.1</b>	<b>165.3</b>	<b>149.2</b>	<b>515.6</b>	<b>2645.3</b>
Албания	4.9	6.5	6.1	17.4	5.3	5.7	6.6	17.6	6.7	7.5	8.0	22.1	5.8	6.0	6.0	16.7	73.9
Босна и Херцеговина	2.4	2.4	3.0	7.8	3.2	2.9	3.7	9.7	2.8	3.4	3.4	9.0	11.1	10.6	4.4	26.1	52.6
Хърватия	2.4	7.2	5.6	15.2	4.5	12.5	4.4	21.4	28.8	18.8	12.8	60.3	17.3	6.6	6.0	30.0	126.9
Турция	119.7	123.9	115.5	359.1	187.3	135.2	145.3	467.8	125.8	103.0	96.3	325.1	75.6	57.5	62.4	195.5	1347.4
Македония	22.2	24.9	34.2	81.3	23.9	24.5	32.0	80.4	35.3	32.3	29.8	97.4	32.2	29.5	32.0	93.8	352.9
Сърбия	41.5	38.4	55.9	135.7	65.2	57.1	62.2	184.5	80.0	69.1	61.0	210.1	58.2	55.1	37.6	151.0	681.3
Черна гора	0.6	0.4	1.2	2.1	0.9	0.9	1.1	3.0	1.1	0.7	0.8	2.6	0.9	1.0	0.7	2.6	10.3
<b>Америка, в т.ч.:</b>	<b>22.2</b>	<b>41.2</b>	<b>36.9</b>	<b>100.3</b>	<b>46.6</b>	<b>43.4</b>	<b>18.9</b>	<b>108.9</b>	<b>48.0</b>	<b>18.8</b>	<b>51.5</b>	<b>118.3</b>	<b>47.8</b>	<b>30.8</b>	<b>54.1</b>	<b>132.7</b>	<b>460.1</b>
Бразилия	1.0	0.2	7.9	9.2	20.7	1.1	0.5	22.4	1.1	1.4	0.4	2.9	1.1	1.5	0.5	3.1	37.5
Канада	1.8	11.0	1.5	14.3	1.9	7.3	3.4	12.7	2.3	1.9	2.4	6.7	2.7	2.7	2.0	7.4	41.1
САЩ	16.3	14.3	14.6	45.3	16.1	16.6	12.1	44.8	40.5	12.4	38.0	90.9	24.2	15.8	21.6	61.6	242.6
<b>Азия, в т.ч.:</b>	<b>139.4</b>	<b>120.0</b>	<b>81.6</b>	<b>341.0</b>	<b>135.1</b>	<b>145.7</b>	<b>138.8</b>	<b>419.5</b>	<b>137.4</b>	<b>178.7</b>	<b>167.6</b>	<b>483.8</b>	<b>93.1</b>	<b>104.9</b>	<b>89.2</b>	<b>287.3</b>	<b>1531.6</b>
Китай	21.3	3.8	5.5	30.6	5.7	2.6	4.4	12.7	4.0	8.3	13.2	25.5	15.0	12.5	13.3	40.8	109.6
Грузия	17.4	20.4	15.8	53.7	24.2	25.2	22.4	71.9	18.1	7.9	5.3	31.3	8.6	10.5	22.6	41.7	198.6
Япония	0.8	1.2	0.8	2.8	1.3	1.1	1.2	3.5	1.6	2.0	3.1	6.7	2.2	1.5	1.4	5.1	18.1
<b>Други държави</b>	<b>7.3</b>	<b>20.0</b>	<b>90.6</b>	<b>117.9</b>	<b>39.5</b>	<b>26.1</b>	<b>43.4</b>	<b>109.0</b>	<b>61.5</b>	<b>56.7</b>	<b>42.6</b>	<b>160.8</b>	<b>31.4</b>	<b>32.1</b>	<b>62.0</b>	<b>125.5</b>	<b>513.3</b>
<b>ОБЩО ИЗНОС (FOB)</b>	<b>1114.6</b>	<b>1212.1</b>	<b>1322.0</b>	<b>3648.7</b>	<b>1372.2</b>	<b>1320.7</b>	<b>1395.1</b>	<b>4088.0</b>	<b>1516.3</b>	<b>1308.3</b>	<b>1403.1</b>	<b>4227.7</b>	<b>1286.8</b>	<b>1076.2</b>	<b>950.1</b>	<b>3313.1</b>	<b>15277.5</b>

<sup>1</sup> Включва държавите – членки на Европейския съюз, преди разширяването от 1 май 2004 г.

<sup>2</sup> Съгласно класификация на Евростат. Включва новите държави – членки на Европейския съюз, приети от 1 май 2004 г. и от 1 януари 2007 г.

<sup>3</sup> Включва Русия, Швейцария, Украйна, Гибралтар (Бригански), Молдова, Беларус, Норвегия, Дикхенщайн, Сан Марино, Исландия и Монако.

<sup>4</sup> Включва Турция, Сърбия, Черна гора, Македония, Албания, Хърватия и Босна и Херцеговина. Данните за Сърбия до януари 2007 г. включват и данните за Черна гора.

**Източници:** Данни от митнически декларации, допълнени с данни от НСИ и обработени от БНБ. Данните са съгласувани с НСИ. Предварителни данни на НСИ, включващи данни от системата *Интерстат* към 6 март 2009 г., и данни от митнически декларации към 28 януари 2009 г.



## 2.2.7. ВНОС ПО ОСНОВНИ ТЪРГОВСКИ ПАРТНЬОРИ И РЕГИОНИ, 2009 г.

(млн. евро)

Държави*	I	II	III	I трим.	IV	Общо
<b>Европейски съюз-27, в т.ч.:</b>	<b>629.3</b>	<b>681.3</b>	<b>795.7</b>	<b>2106.3</b>	<b>701.2</b>	<b>2807.5</b>
Европейски съюз-15, в т.ч.: <sup>1</sup>	474.1	518.4	620.1	1612.6	525.5	2138.1
Австрия	32.7	27.1	35.1	94.9	30.2	125.1
Белгия	16.9	18.7	53.0	88.5	20.3	108.9
Дания	9.3	8.3	6.4	24.0	7.8	31.8
Финландия	4.1	10.9	2.3	17.3	3.8	21.1
Франция	78.7	49.4	58.7	186.9	46.3	233.2
Германия	127.4	156.2	183.4	467.0	147.9	614.9
Гърция	47.9	65.8	73.5	187.2	69.8	257.0
Ирландия	7.6	3.5	4.1	15.2	5.8	21.0
Италия	78.6	97.2	115.9	291.7	112.3	404.0
Люксембург	0.7	1.9	0.6	3.2	0.4	3.6
Нидерландия	23.3	22.5	27.1	72.9	24.0	96.8
Португалия	1.7	1.9	2.3	6.0	2.6	8.6
Испания	20.5	23.9	27.6	72.0	27.7	99.7
Швеция	7.2	9.5	9.5	26.3	9.9	36.2
Обединено кралство	17.4	21.6	20.4	59.4	16.9	76.4
Европейски съюз – нови държави-членки, в т.ч.: <sup>2</sup>	155.3	162.9	175.5	493.8	175.6	669.4
Кипър	0.4	0.7	1.5	2.5	0.4	3.0
Чешка република	19.3	35.3	32.2	86.8	30.1	117.0
Естония	0.2	0.9	0.4	1.4	0.4	1.8
Унгария	26.3	28.1	28.4	82.9	26.9	109.8
Латвия	0.4	0.5	0.5	1.3	0.3	1.7
Литва	2.2	0.8	1.3	4.4	1.2	5.6
Малта	0.2	0.2	0.6	1.0	0.3	1.2
Полша	29.4	31.2	32.9	93.6	29.6	123.2
Румъния	58.6	47.4	54.4	160.3	66.5	226.9
Словакия	12.1	11.2	15.1	38.3	12.4	50.7
Словения	6.3	6.8	8.2	21.2	7.4	28.6
<b>Европа, в т.ч.:<sup>3</sup></b>	<b>199.6</b>	<b>288.8</b>	<b>322.6</b>	<b>811.0</b>	<b>299.1</b>	<b>1110.1</b>
Русия	151.2	222.8	265.6	639.6	252.6	892.2
Швейцария	12.1	14.9	14.2	41.3	17.2	58.4
Украйна	32.8	44.1	37.0	113.9	23.0	136.9
<b>Балкански страни, в т.ч.:<sup>4</sup></b>	<b>86.7</b>	<b>96.6</b>	<b>111.9</b>	<b>295.3</b>	<b>113.9</b>	<b>409.2</b>
Албания	0.1	0.1	2.6	2.7	0.1	2.8
Босна и Херцеговина	0.4	0.7	1.1	2.2	0.4	2.6
Хърватия	2.5	3.9	3.1	9.5	2.9	12.4
Турция	67.5	75.4	85.6	228.4	86.8	315.3
Македония	7.4	7.7	10.7	25.8	12.6	38.3
Сърбия	8.9	8.9	8.8	26.6	11.0	37.6
Черна гора			0.0	0.0	0.1	0.1
<b>Америка, в т.ч.:</b>	<b>99.8</b>	<b>69.3</b>	<b>63.5</b>	<b>232.5</b>	<b>77.3</b>	<b>309.8</b>
Бразилия	12.1	20.2	4.9	37.3	4.4	41.7
Канада	4.2	2.6	1.6	8.4	3.2	11.5
САЩ	36.2	32.4	30.0	98.7	38.3	137.0
<b>Азия, в т.ч.:</b>	<b>192.4</b>	<b>164.0</b>	<b>165.6</b>	<b>522.0</b>	<b>153.7</b>	<b>675.7</b>
Китай	101.3	83.4	72.1	256.8	66.9	323.7
Грузия	2.0	8.6	8.6	19.1	12.0	31.2
Япония	13.0	13.8	12.3	39.1	14.4	53.5
<b>Други държави</b>	<b>9.4</b>	<b>11.2</b>	<b>21.5</b>	<b>42.1</b>	<b>20.5</b>	<b>62.6</b>
<b>ОБЩО ВНОС (CIF)</b>	<b>1217.2</b>	<b>1311.3</b>	<b>1480.8</b>	<b>4009.2</b>	<b>1365.7</b>	<b>5374.9</b>

\* По държава на произход на стоките.

<sup>1</sup> Включва държавите – членки на Европейския съюз, преди разширяването от 1 май 2004 г.<sup>2</sup> Съгласно класификация на *Евростат*. Включва новите държави – членки на Европейския съюз, приети от 1 май 2004 г. и от 1 януари 2007 г.<sup>3</sup> Включва Русия, Швейцария, Украйна, Гибралтар (Британски), Молдова, Беларус, Норвегия, Лихтенщайн, Сан Марино, Исландия и Монако.<sup>4</sup> Включва Турция, Сърбия, Черна гора, Македония, Албания, Хърватия и Босна и Херцеговина. Данните за Сърбия до януари 2007 г. включват и данните за Черна гора.Източници: Данни от митнически декларации, допълнени с данни от НСИ и обработени от БНБ. Данните са съгласувани с НСИ. Предварителни данни на НСИ, включващи данни от системата *Интрастат* към 2 юли 2009 г., и данни от митнически декларации към 5 юни 2009 г.

## 2.2.8. ВНОС ПО ОСНОВНИ ТЪРГОВСКИ ПАРТНЬОРИ И РЕГИОНИ, 2008 г.

Държава*	I	II	III	I грим.	IV	V	VI	II грим.	VII	VIII	IX	III грим.	X	XI	XII	IV грим.	Общо
<b>Европейски съюз-27, в т.ч.:</b> <sup>1</sup>	<b>829.1</b>	<b>983.8</b>	<b>1061.5</b>	<b>2874.4</b>	<b>1174.0</b>	<b>1106.2</b>	<b>1186.3</b>	<b>3466.5</b>	<b>1180.9</b>	<b>944.5</b>	<b>1166.9</b>	<b>3292.3</b>	<b>1235.6</b>	<b>1030.9</b>	<b>890.8</b>	<b>3157.3</b>	<b>12790.4</b>
Европейски съюз-15, в т.ч.:	624.4	734.0	802.2	2160.5	834.8	834.8	898.4	2616.3	894.4	708.2	875.9	2478.5	934.5	788.0	692.0	2414.4	9669.8
Австрия	37.5	44.1	48.2	129.8	62.5	51.6	54.7	168.7	57.3	44.3	54.8	156.3	61.1	46.7	45.2	153.2	608.0
Белгия	23.9	21.7	26.0	71.6	32.5	31.8	31.8	96.2	29.9	25.2	28.5	83.6	31.9	32.6	23.7	88.2	339.6
Дания	7.4	9.3	6.5	23.2	6.8	9.4	12.3	28.5	7.8	7.8	8.0	23.6	8.4	8.4	5.6	22.3	97.6
Финландия	10.7	8.0	8.3	26.9	7.6	7.1	9.0	23.7	10.4	8.2	11.3	29.9	14.5	9.3	5.4	29.2	109.6
Франция	56.2	74.3	86.2	216.6	91.6	77.7	93.1	262.4	76.6	69.0	67.9	213.5	84.4	69.1	66.9	220.5	913.1
Германия	178.2	213.8	231.7	623.7	243.7	223.3	255.6	722.5	253.7	216.4	257.8	727.9	263.7	219.3	189.6	672.5	2746.7
Гърция	77.8	93.9	102.7	274.4	102.6	118.0	104.0	324.6	114.0	87.8	116.2	318.0	108.3	92.2	83.5	284.0	1200.9
Ирландия	7.1	6.8	7.4	21.4	10.1	8.6	6.0	24.7	9.4	6.5	7.7	23.6	7.8	9.1	7.6	24.6	94.3
Италия	122.7	134.0	162.5	419.2	181.8	175.9	189.5	547.2	193.1	122.6	181.9	497.6	191.4	164.5	161.0	516.8	1980.9
Люксембург	2.2	1.1	1.8	5.1	1.6	1.1	2.9	5.6	2.4	1.0	1.3	4.7	1.0	1.4	0.8	3.2	18.6
Нидерландия	25.7	33.8	37.0	96.5	39.4	33.6	38.7	111.7	39.1	32.7	40.0	111.8	45.3	37.5	26.7	109.5	429.5
Португалия	1.6	1.7	2.3	5.6	3.1	3.0	2.2	8.2	2.4	2.4	2.2	10.6	3.3	2.9	2.7	8.9	33.2
Испания	29.9	30.1	31.7	91.6	43.4	38.1	37.0	118.6	41.5	33.3	38.4	113.3	50.6	42.0	34.6	127.3	450.8
Швеция	13.8	23.6	16.7	54.2	18.2	18.8	16.5	53.5	18.2	17.6	20.4	56.2	20.3	15.4	10.4	46.1	210.0
Швеция	29.7	37.7	33.2	100.6	38.2	36.8	45.1	120.1	38.4	30.0	39.5	108.0	42.7	37.5	28.0	108.2	436.9
Обединено кралство	204.7	249.8	259.3	713.8	291.0	271.3	287.9	850.2	286.6	236.2	291.0	813.8	301.0	243.0	198.8	742.9	3120.7
Европейски съюз – нови държави-членки, в т.ч.:	1.5	1.4	2.7	5.6	1.8	1.5	1.0	4.3	0.7	0.9	0.7	2.3	1.2	1.1	1.4	3.8	16.0
Кипър	40.6	30.8	34.9	106.3	44.9	43.3	46.6	134.7	48.7	36.8	46.0	131.5	40.6	34.5	30.2	105.3	477.8
Чешка република	0.2	0.3	0.5	1.0	0.2	0.5	0.3	0.9	1.1	0.2	0.5	1.9	0.6	0.3	0.3	1.1	4.9
Естония	37.6	37.8	39.8	115.2	47.2	40.6	40.8	128.7	45.3	39.4	47.5	132.1	47.0	46.3	34.4	127.8	503.8
Унгария	0.5	0.2	0.4	1.1	0.6	0.7	0.4	1.6	0.7	0.1	1.1	1.9	0.9	0.5	1.0	2.3	7.0
Латвия	1.2	1.3	1.8	4.3	1.2	2.9	2.8	6.9	2.8	2.8	2.0	7.7	1.6	1.5	2.7	5.8	24.6
Литва	0.2	0.2	0.0	0.4	0.1	0.3	1.1	1.4	0.3	0.3	0.5	1.1	0.5	0.1	0.8	1.4	4.3
Малта	31.8	66.7	49.2	147.8	52.5	41.9	46.2	140.6	46.2	42.2	47.2	135.6	56.4	47.3	41.8	145.5	569.4
Полша	72.9	89.8	105.7	268.4	115.4	115.9	120.9	352.1	112.9	84.9	110.8	308.6	115.9	79.1	59.7	254.7	1183.8
Румъния	10.6	12.3	13.7	36.6	16.7	13.9	16.8	47.4	14.9	20.2	22.9	57.9	25.7	20.2	15.1	61.1	203.0
Словакия	7.6	9.0	10.6	27.2	10.4	10.0	11.0	31.4	12.9	8.6	11.7	33.2	10.6	12.0	11.5	34.1	126.0
<b>Европа, в т.ч.:</b> <sup>3</sup>	<b>473.5</b>	<b>378.8</b>	<b>457.9</b>	<b>1310.2</b>	<b>505.6</b>	<b>533.2</b>	<b>626.1</b>	<b>1664.9</b>	<b>624.4</b>	<b>537.2</b>	<b>386.3</b>	<b>1547.9</b>	<b>465.2</b>	<b>302.2</b>	<b>290.9</b>	<b>1058.3</b>	<b>5581.3</b>
Русия	394.7	294.2	367.1	1056.0	408.9	440.4	505.2	1354.6	510.0	397.9	297.3	1205.2	367.3	235.8	212.5	815.5	4431.4
Украйна	15.4	26.0	22.4	63.7	21.3	19.2	20.8	61.2	16.2	15.2	16.0	47.3	23.0	15.6	21.3	59.9	232.2
Украйна	59.8	53.1	61.7	174.5	66.8	66.3	90.2	223.3	91.5	117.7	66.6	275.8	67.3	45.2	52.8	163.3	839.0
<b>Балкански страни, в т.ч.:</b> <sup>4</sup>	<b>138.1</b>	<b>152.6</b>	<b>164.8</b>	<b>455.5</b>	<b>175.0</b>	<b>185.4</b>	<b>185.7</b>	<b>546.1</b>	<b>194.9</b>	<b>172.0</b>	<b>180.1</b>	<b>546.9</b>	<b>166.4</b>	<b>146.3</b>	<b>113.5</b>	<b>426.2</b>	<b>1974.7</b>
Албания	0.1	0.4	1.0	1.5	0.8	1.1	0.6	2.4	1.1	0.7	0.6	2.6	0.4	0.2	0.7	7.3	16.0
Босна и Херцеговина	0.6	1.9	1.3	3.8	1.1	1.9	1.3	4.2	2.3	2.0	0.6	4.9	0.5	1.3	0.8	2.5	15.4
Хърватия	5.4	4.4	5.3	15.1	5.3	6.4	6.8	18.4	8.7	5.9	6.2	20.7	5.1	2.4	3.6	11.1	65.3
Турция	95.9	110.0	114.8	320.8	120.7	131.4	134.6	386.8	134.2	118.1	126.6	378.8	122.1	114.4	83.9	320.4	1406.7
Македония	23.4	21.4	26.3	71.0	30.9	27.2	26.1	84.1	29.5	27.5	26.4	83.4	21.8	16.0	12.5	50.4	289.0
Сърбия	12.8	14.5	16.0	43.3	16.3	17.5	16.3	50.1	19.1	17.8	19.5	56.5	16.5	12.0	12.6	41.1	190.9
Черна гора	0.0	0.0	0.1	0.1	0.0	0.0	0.0	0.0	0.0	0.0	0.0	0.1	0.0	0.0	0.0	0.2	0.2
<b>Америка, в т.ч.:</b>	<b>126.8</b>	<b>121.6</b>	<b>89.4</b>	<b>337.8</b>	<b>126.3</b>	<b>121.3</b>	<b>141.3</b>	<b>388.9</b>	<b>151.3</b>	<b>107.6</b>	<b>77.9</b>	<b>336.8</b>	<b>174.3</b>	<b>104.7</b>	<b>119.1</b>	<b>398.2</b>	<b>1461.7</b>
Бразилия	7.9	36.5	7.6	52.0	9.1	7.4	13.0	29.5	14.1	7.0	12.7	33.8	49.9	36.5	8.0	94.5	209.7
Канада	2.3	3.6	2.2	8.2	1.8	2.0	2.4	6.3	21.7	2.0	2.7	26.4	3.4	2.7	20.1	26.2	67.0
САЩ	37.8	36.6	35.5	109.9	56.5	40.7	40.3	137.5	33.6	33.7	46.0	113.3	53.1	54.4	39.7	147.2	507.9
<b>Азия, в т.ч.:</b>	<b>225.4</b>	<b>235.7</b>	<b>198.9</b>	<b>660.0</b>	<b>248.1</b>	<b>271.6</b>	<b>269.0</b>	<b>788.7</b>	<b>265.4</b>	<b>259.6</b>	<b>378.3</b>	<b>903.3</b>	<b>328.6</b>	<b>316.9</b>	<b>248.7</b>	<b>894.2</b>	<b>3246.2</b>
Китай	102.6	89.6	87.4	270.6	98.0	108.1	113.6	319.6	108.1	96.6	131.0	335.7	145.3	139.7	111.7	396.6	1331.0
Грузия	4.0	15.1	17.9	57.0	8.6	9.5	13.4	31.2	12.4	5.6	6.3	24.5	19.5	17.1	5.2	41.9	134.5
Япония	22.7	45.9	27.0	95.6	26.3	24.2	42.6	93.2	29.5	25.9	32.0	87.3	28.8	19.4	19.8	68.0	344.1
<b>Други държави</b>	<b>25.8</b>	<b>31.6</b>	<b>27.0</b>	<b>84.5</b>	<b>22.0</b>	<b>23.8</b>	<b>33.2</b>	<b>78.9</b>	<b>25.5</b>	<b>26.0</b>	<b>16.9</b>	<b>68.5</b>	<b>13.8</b>	<b>21.8</b>	<b>11.9</b>	<b>47.4</b>	<b>279.3</b>
<b>ОБЩО ВНОС (СІР)</b>	<b>1818.7</b>	<b>1904.1</b>	<b>1999.6</b>	<b>5722.5</b>	<b>2250.9</b>	<b>2241.5</b>	<b>2441.5</b>	<b>6933.9</b>	<b>2442.4</b>	<b>2046.8</b>	<b>2206.4</b>	<b>6695.7</b>	<b>2383.8</b>	<b>1922.9</b>	<b>1674.9</b>	<b>5981.7</b>	<b>25333.7</b>

\* По държавна на произход на стоките.

1 Включва държавите – членки на Европейския съюз, преди разширяването от 1 май 2004 г.

2 Съгласно класификация на *Евростат*. Включва новите държави – членки на Европейския съюз, приети от 1 май 2004 г. и от 1 януари 2007 г.

3 Включва Русия, Швейцария, Украйна, Гибралтар (Британски), Молдова, Беларус, Норвегия, Лихтенщайн, Сан Марино, Исландия и Монако.

4 Включва Турция, Сърбия, Албания, Хърватия и Босна и Херцеговина. Данните за Сърбия до януари 2007 г. включват и данните за Черна гора.

*Източници:* Данни от митнически декларации, допълнени с данни от НСИ и обработени от БНБ. Данните са съгласувани с НСИ. Предварителни данни на НСИ, включващи данни от системата *Интерстат* към 6 март 2009 г., и данни от митнически декларации към 28 януари 2009 г.

## 2.3. БРУТЕН ВЪНШЕН ДЪЛГ

2.3.1. БРУТЕН ВЪНШЕН ДЪЛГ ЗА 2009 г.<sup>1</sup>

(млн. евро)

Институционални сектори	I	II	III	IV	V
<b>I. Държавно управление</b> <sup>2</sup>	<b>2626.7</b>	<b>2623.9</b>	<b>2584.9</b>	<b>2655.2</b>	<b>2629.5</b>
<i>Краткосрочни</i>	0.0	0.0	0.0	0.0	0.0
<i>Дългосрочни</i>	2626.7	2623.9	2584.9	2655.2	2629.5
Облигации <sup>3</sup>	1841.6	1855.1	1799.6	1802.0	1749.2
Облигации, притежавани от резиденти <sup>4</sup>	-795.2	-794.8	-765.7	-800.9	-758.9
Заеми	1580.3	1563.6	1551.0	1654.1	1639.2
<b>II. Централна банка</b>	<b>0.0</b>	<b>0.0</b>	<b>0.0</b>	<b>0.0</b>	<b>0.0</b>
<b>III. Банки</b> <sup>5</sup>	<b>8774.4</b>	<b>8769.8</b>	<b>8399.4</b>	<b>8464.7</b>	<b>8530.9</b>
<i>Краткосрочни</i>	6764.6	6729.5	6654.0	6730.8	6821.4
Заеми	765.7	855.6	861.8	840.1	846.1
Депозити	5907.8	5811.5	5738.8	5790.8	5915.1
Други задължения	91.2	62.5	53.4	99.9	60.2
<i>Дългосрочни</i>	2009.7	2040.3	1745.4	1733.8	1709.5
Облигации	44.5	44.6	44.5	44.5	44.4
Заеми	1965.2	1995.7	1700.8	1689.3	1665.1
<b>IV. Други сектори</b> <sup>6</sup>	<b>12236.0</b>	<b>12195.3</b>	<b>12192.1</b>	<b>12184.2</b>	<b>12144.9</b>
<i>Краткосрочни</i>	6484.0	6457.6	6462.7	6456.8	6467.3
Инструменти на паричния пазар	0.0	0.0	0.0	0.0	0.0
Заеми	4693.0	4666.6	4671.7	4665.9	4676.3
Търговски кредити	1791.0	1791.0	1791.0	1791.0	1791.0
Други задължения	0.0	0.0	0.0	0.0	0.0
<i>Дългосрочни</i>	5752.0	5737.7	5729.4	5727.4	5677.6
Облигации <sup>7</sup>	290.1	290.0	289.2	288.5	287.8
Заеми	5461.9	5447.7	5440.3	5438.9	5389.8
<b>V. Преки инвестиции: вътрешнофирмени заеми</b>	<b>13322.9</b>	<b>13264.8</b>	<b>13251.3</b>	<b>13261.3</b>	<b>13263.1</b>
<b>БРУТЕН ВЪНШЕН ДЪЛГ (I+II+III+IV+V)</b>	<b>36960.0</b>	<b>36853.8</b>	<b>36427.8</b>	<b>36565.4</b>	<b>36568.3</b>
<b>Допълнителни показатели</b>					
Дългосрочен външен дълг <sup>8</sup>	23711.4	23666.7	23311.0	23377.8	23279.6
Краткосрочен външен дълг	13248.6	13187.1	13116.7	13187.7	13288.7
Публичен и публичногарантиран външен дълг	4044.9	4018.0	3981.9	4045.3	4000.0
Частен негарантиран външен дълг	32915.0	32835.7	32445.9	32520.1	32568.3
Револвиращи кредити <sup>9</sup>	3993.1	3869.0	3889.6	3855.9	3849.2
Търговски кредити <sup>9, 10</sup>	2618.2	2618.2	2618.2	2618.2	2618.2
Заеми, платими при поискване <sup>9</sup>	8920.1	8844.2	8761.5	8789.4	8763.6
вкл. вътрешнофирмени заеми	5250.6	5195.1	5116.5	5128.4	5112.3

<sup>1</sup> Предварителни данни. Равностойността в евро е изчислена по курс на съответните чуждестранни валути към края на периода.

<sup>2</sup> Източник: Регистър на държавния и държавногарантирания дълг на Министерството на финансите – предварителни данни за май 2009 г. към 25 юни 2009 г. Не се включват задълженията на фирмите от публичния сектор и държавногарантирания дълг.

<sup>3</sup> Включват се облигациите по външния дълг, емитирани на международните пазари, и държавни ценни книжа (деноминирани в левове и чуждестранна валута), притежавани от нерезиденти.

<sup>4</sup> Поради прилагането на резидентния принцип дългът се намалява с обема на ценните книжа, емитирани от резиденти на международните финансови пазари и притежавани от резиденти, поради което те се посочват със знак минус (по номинал).

<sup>5</sup> По данни от банките (вкл. данни за банките от публичния и частния сектор). Не са включени депозитите, свързани с условни задължения.

<sup>6</sup> Данни за фирмите от публичния и частния сектор, вкл. държавногарантираните кредити. Не се включват вътрешнофирмените заеми. Данните обхващат само кредитите, регистрирани в БНБ и за които тя е получила информация.

<sup>7</sup> Във връзка с уточняване на получаваната информация за портфейлните инвестиции на Други сектори, предстои данните да бъдат ревизирани (Източник: Централен депозитар АД).

<sup>8</sup> В съответствие с изискванията на Ръководство по статистика на външния дълг, 2003 г. (EXTERNAL DEBT STATISTICS, Guide for Compilers and Users, IMF, 2003), т. 3.14. и 7.5. задълженията по преки инвестиции се включват в размера на дългосрочния външен дълг.

<sup>9</sup> Данните се включват в размера на брутния външен дълг.

<sup>10</sup> Поради тримесечната отчетност на фирмите данните подлежат на ревизия.

Източник: БНБ.

2.3.2. БРУТЕН ВЪНШЕН ДЪЛГ ЗА 2008 Г.<sup>1</sup>

(млн. евро)

Институционални сектори	I	II	III	IV	V	VI	VII	VIII	IX	X	XI	XII
<b>I. Държавно управление</b> <sup>2</sup>	<b>3116.6</b>	<b>3092.9</b>	<b>2804.7</b>	<b>2760.8</b>	<b>2742.7</b>	<b>2715.0</b>	<b>2679.4</b>	<b>2730.5</b>	<b>2729.0</b>	<b>2845.1</b>	<b>2716.6</b>	<b>2719.9</b>
Краткосрочни	0.0	0.0	0.0	0.0	0.0	0.0	0.0	0.0	0.0	0.0	0.0	0.0
Дългосрочни	3116.6	3092.9	2804.7	2760.8	2742.7	2715.0	2679.4	2730.5	2729.0	2845.1	2716.6	2719.9
Облигации <sup>3</sup>	1719.0	1702.2	1668.1	1682.1	1683.8	1658.0	1665.9	1714.3	1738.6	1846.2	1848.6	1751.5
Облигации, притежавани от резиденти <sup>4</sup>	-469.2	-440.6	-435.1	-477.0	-489.1	-469.5	-532.8	-540.1	-551.9	-587.0	-720.7	-590.0
Заеми	1866.8	1831.3	1571.7	1555.7	1548.1	1526.5	1546.3	1556.3	1542.3	1585.9	1588.7	1558.4
<b>II. Централна банка</b>	<b>0.0</b>	<b>0.0</b>	<b>0.0</b>	<b>0.0</b>	<b>0.0</b>	<b>0.0</b>	<b>0.0</b>	<b>0.0</b>	<b>0.0</b>	<b>0.0</b>	<b>0.0</b>	<b>0.0</b>
<b>III. Банки</b> <sup>5</sup>	<b>4958.3</b>	<b>5318.1</b>	<b>5748.2</b>	<b>6468.8</b>	<b>6435.4</b>	<b>7884.4</b>	<b>7831.8</b>	<b>8540.5</b>	<b>8948.0</b>	<b>9262.9</b>	<b>9635.7</b>	<b>9077.1</b>
Краткосрочни	3530.0	3875.7	4277.9	4768.1	4742.0	6001.3	5774.6	6410.9	6849.4	7149.1	7457.2	6880.7
Заеми	307.8	333.9	460.2	399.3	429.6	583.0	451.9	467.1	761.2	827.1	884.1	799.9
Депозити	3131.6	3426.4	3728.9	4249.9	4171.1	5318.5	5208.6	5833.3	5946.7	6196.8	6423.9	5974.6
Други задължения	90.6	115.4	88.9	118.9	141.3	99.8	114.2	110.5	141.6	125.2	149.1	106.2
Дългосрочни	1428.3	1442.4	1470.3	1700.7	1693.4	1883.1	2057.2	2129.6	2098.5	2113.8	2178.5	2196.4
Облигации	132.8	132.8	132.8	132.8	132.9	132.9	137.4	137.4	49.5	46.7	44.5	44.5
Заеми	1295.5	1309.6	1337.6	1567.9	1560.5	1750.2	1919.8	1992.3	2049.0	2067.1	2134.0	2151.9
<b>IV. Други сектори</b> <sup>6</sup>	<b>9673.9</b>	<b>9727.5</b>	<b>10503.5</b>	<b>10493.8</b>	<b>10777.2</b>	<b>11182.6</b>	<b>11437.7</b>	<b>11729.3</b>	<b>11871.7</b>	<b>12081.9</b>	<b>12070.0</b>	<b>12049.2</b>
Краткосрочни	5200.3	5239.3	5685.5	5598.6	5782.8	6082.5	6243.0	6334.0	6373.7	6501.3	6478.7	6407.5
Инструменти на паричния пазар	0.0	0.0	0.0	0.0	0.0	0.0	0.0	0.0	0.0	0.0	0.0	0.0
Заеми	3641.9	3689.5	3904.0	3989.2	4110.2	4313.6	4454.9	4525.6	4522.8	4643.9	4616.9	4616.5
Търговски кредити	1558.4	1549.8	1546.6	1609.4	1672.5	1768.9	1788.1	1808.4	1850.9	1857.4	1861.8	1791.0
Други задължения	0.0	0.0	235.0	0.0	0.0	0.0	0.0	0.0	0.0	0.0	0.0	0.0
Дългосрочни	4473.5	4488.2	4818.0	4895.2	4994.5	5100.1	5194.7	5395.3	5497.9	5580.5	5591.3	5641.7
Облигации <sup>7</sup>	305.6	305.5	298.4	296.5	296.5	304.8	298.1	298.0	289.0	298.5	286.0	289.8
Заеми	4167.9	4182.6	4519.6	4598.7	4698.0	4795.3	4896.6	5097.3	5209.0	5282.1	5305.3	5351.9
<b>V. Преки инвестиции:</b>												
<b>вътрешнофирмени заеми</b>	<b>10765.1</b>	<b>10983.0</b>	<b>11194.0</b>	<b>11631.5</b>	<b>11964.8</b>	<b>11826.4</b>	<b>12167.9</b>	<b>12444.8</b>	<b>12682.9</b>	<b>13044.7</b>	<b>12995.5</b>	<b>12883.6</b>
<b>БРУТЕН ВЪНШЕН ДЪЛГ (I+II+III+IV+V)</b>	<b>28513.9</b>	<b>29121.5</b>	<b>30250.4</b>	<b>31354.9</b>	<b>31920.2</b>	<b>33608.4</b>	<b>34116.8</b>	<b>35445.1</b>	<b>36231.5</b>	<b>37234.5</b>	<b>37417.8</b>	<b>36729.8</b>
<b>Допълнителни показатели</b>												
Дългосрочен външен дълг <sup>8</sup>	19783.5	20006.5	20287.0	20988.2	21395.4	21524.6	22099.2	22700.3	23008.4	23584.1	23481.9	23441.6
Краткосрочен външен дълг	8730.3	9115.1	9963.4	10366.7	10524.7	12083.8	12017.6	12744.9	13223.2	13650.4	13935.9	13288.2
Публичен и публичногарантиран външен дълг	4145.1	4123.1	3854.2	3905.9	3935.8	3954.1	3947.1	4033.3	4051.1	4227.5	4116.2	4104.4
Частен негарантиран външен дълг	24368.8	24998.5	26396.2	27448.9	27984.3	29654.2	30169.8	31411.8	32180.4	33007.0	33301.6	32625.3
Револвиращи кредити <sup>9</sup>	2166.4	2221.7	2267.6	2457.2	2785.3	3148.4	3398.5	3457.9	3820.3	3998.0	3970.1	3864.8
Търговски кредити <sup>9, 10</sup>	2451.5	2452.4	2428.6	2542.3	2656.8	2788.1	2802.1	2815.5	2882.6	2831.9	2776.7	2618.2
Заеми, платими при поискване <sup>9</sup>	7331.2	7448.3	7710.6	7947.1	8130.0	7982.0	8103.0	8377.3	8442.2	8661.7	8667.1	8627.1
вкл. вътрешнофирмени заеми	4233.1	4314.1	4379.6	4547.5	4761.9	4441.3	4516.1	4763.5	4806.8	4952.3	4977.9	4985.6

<sup>1</sup> Предварителни данни. Равностойността в евро е изчислена по курс на съответните чуждестранни валути към края на периода.<sup>2</sup> Източник: Регистър на държавния и държавногарантирания дълг на Министерството на финансите.

Не се включват задълженията на фирмите от публичния сектор и държавногарантирания дълг.

<sup>3</sup> Включват се облигациите по външния дълг, емитирани на международните пазари, и държавни ценни книжа (деноминирани в левове и чуждестранна валута), притежавани от нерезиденти.<sup>4</sup> Поради прилагането на резидентния принцип дългът се намалява с обема на ценните книжа, емитирани от резиденти на международните финансови пазари и притежавани от резиденти, поради което те се посочват със знак минус (по номинал).<sup>5</sup> По данни от банките (вкл. данни за банките от публичния и частния сектор). Не са включени депозитите, свързани с условни задължения.<sup>6</sup> Данни за фирмите от публичния и частния сектор, вкл. държавногарантираните кредити. Не се включват вътрешнофирмените заеми. Данните обхващат само кредитите, регистрирани в БНБ и за които тя е получила информация.<sup>7</sup> Във връзка с уточняване на получаваната информация за портфейлните инвестиции на Други сектори, предстои данните да бъдат ревизирани (Източник: Централен депозитар АД).<sup>8</sup> В съответствие с изискванията на Ръководство по статистика на външния дълг, 2003 г. (EXTERNAL DEBT STATISTICS, Guide for Compilers and Users, IMF, 2003), т. 3.14. и 7.5. задълженията по преки инвестиции се включват в размера на дългосрочния външен дълг.<sup>9</sup> Данните се включват в размера на брутния външен дълг.<sup>10</sup> Поради тримесечната отчетност на фирмите данните подлежат на ревизия.

Източник: БНБ.

## 2.4. ПОЛУЧЕНИ НОВИ КРЕДИТИ И ДЕПОЗИТИ

2.4.1. ПОЛУЧЕНИ НОВИ КРЕДИТИ И ДЕПОЗИТИ ПРЕЗ 2009 г.<sup>1</sup>

(млн. евро)

Институционални сектори	I	II	III	I трим.	IV	V
<b>I. Държавно управление</b> <sup>2</sup>	<b>4.2</b>	<b>6.9</b>	<b>31.0</b>	<b>42.0</b>	<b>102.7</b>	<b>23.6</b>
Краткосрочни	0.0	0.0	0.0	0.0	0.0	0.0
<i>Дългосрочни</i>	<i>4.2</i>	<i>6.9</i>	<i>31.0</i>	<i>42.0</i>	<i>102.7</i>	<i>23.6</i>
Облигации	0.0	0.0	0.0	0.0	0.0	3.0
Облигации, притежавани от резиденти <sup>3</sup>	0.0	6.7	14.1	20.8	0.0	20.2
Заеми	4.2	0.1	16.9	21.3	102.7	0.4
<b>II. Централна банка</b>	<b>0.0</b>	<b>0.0</b>	<b>0.0</b>	<b>0.0</b>	<b>0.0</b>	<b>0.0</b>
<b>III. Банки</b> <sup>4</sup>	<b>69.7</b>	<b>157.1</b>	<b>118.0</b>	<b>344.8</b>	<b>177.0</b>	<b>175.3</b>
<i>Краткосрочни</i>	<i>48.5</i>	<i>100.9</i>	<i>66.3</i>	<i>215.7</i>	<i>172.6</i>	<i>151.4</i>
Заеми	0.6	100.3	21.3	122.2	0.1	16.0
Депозити <sup>5</sup>	47.8	0.0	45.0	92.8	126.0	135.4
Други задължения	0.1	0.6	0.0	0.7	46.6	0.1
<i>Дългосрочни</i>	<i>21.2</i>	<i>56.2</i>	<i>51.7</i>	<i>129.1</i>	<i>4.3</i>	<i>23.9</i>
Облигации	0.0	0.0	0.0	0.0	0.0	0.0
Заеми	21.1	56.2	51.7	129.0	4.3	23.9
<b>IV. Други сектори</b> <sup>6</sup>	<b>111.8</b>	<b>77.6</b>	<b>111.8</b>	<b>301.1</b>	<b>59.7</b>	<b>34.6</b>
<i>Краткосрочни</i>	<i>43.6</i>	<i>19.7</i>	<i>38.4</i>	<i>101.7</i>	<i>5.6</i>	<i>21.2</i>
Инструменти на паричния пазар	0.0	0.0	0.0	0.0	0.0	0.0
Заеми	43.6	19.7	38.4	101.7	5.6	21.2
Други задължения	0.0	0.0	0.0	0.0	0.0	0.0
<i>Дългосрочни</i>	<i>68.2</i>	<i>57.9</i>	<i>73.4</i>	<i>199.4</i>	<i>54.1</i>	<i>13.4</i>
Облигации	0.4	0.0	0.0	0.4	0.0	0.0
Заеми	67.8	57.9	73.4	199.1	54.1	13.4
<b>V. Преки инвестиции: вътрешнофирмени заеми</b>	<b>189.9</b>	<b>251.0</b>	<b>190.8</b>	<b>631.6</b>	<b>109.1</b>	<b>63.9</b>
<b>БРУТЕН ВЪНШЕН ДЪЛГ (I+II+III+IV+V)</b>	<b>375.5</b>	<b>492.5</b>	<b>451.5</b>	<b>1319.6</b>	<b>448.5</b>	<b>297.3</b>
<b>Допълнителни показатели</b>						
Дългосрочен външен дълг <sup>7</sup>	283.4	371.9	346.9	1002.2	270.2	124.7
Краткосрочен външен дълг	92.1	120.6	104.7	317.4	178.2	172.6
Публичен и публичногарантиран външен дълг	9.1	11.7	57.1	77.8	107.9	30.0
Частен негарантиран външен дълг	366.4	480.9	394.5	1241.7	340.6	267.3
Револвиращи кредити <sup>8</sup>	376.9	180.2	279.6	836.7	21.3	4.2
Търговски кредити <sup>8</sup>	0.0	0.0	0.0	0.0	0.0	0.0

<sup>1</sup> Фактически получени кредити и депозити. Предварителни данни. Данните са преизчислени в евро по средномесечен курс на съответните валути.<sup>2</sup> Източник: *Регистър на държавния и държавногарантирания дълг* на Министерството на финансите – предварителни данни за май 2009 г. към 25 юни 2009 г. Не включва данни за задълженията на фирмите от публичния сектор, включително за държавногарантирания дълг.<sup>3</sup> Подстатията представлява изменението на задълженията към нерезиденти в резултат на сделки с резиденти. Преминването на облигациите от резиденти към нерезиденти представлява нарастване на задълженията към нерезиденти и се отразява със знак плюс.<sup>4</sup> По данни от банките.<sup>5</sup> Не са включени получените депозити, свързани с условни задължения.<sup>6</sup> Включва получени кредити (без вътрешнофирмени кредити), регистрирани в БНБ и за които тя е получила информация, както и държавногарантирани кредити (източник: *Регистър на държавния и държавногарантирания дълг* на Министерството на финансите – предварителни данни за ма 2009 г. към 25 юни 2009 г.).<sup>7</sup> В съответствие с изискванията на *Ръководството по статистика на външния дълг, 2003 г. (EXTERNAL DEBT STATISTICS, Guide for Compilers and Users, IMF 2003)* т. 3.14 и 7.5 получените кредити по преки инвестиции се включват в дългосрочния външен дълг.<sup>8</sup> Данните не се включват в таблиците *Получени нови кредити и депозити по институционални сектори*.

Източник: БНБ.

2.4.2. ПОЛУЧЕНИ НОВИ КРЕДИТИ И ДЕПОЗИТИ ПРЕЗ 2008 Г.<sup>1</sup>

(млн. евро)

Институционални сектори	I	II	III	III	I трим.	IV	V	VI	II трим.	VII	VIII	IX	III трим.	X	XI	XII	IV трим.	Общо
<b>I. Държавно управление<sup>2</sup></b>	<b>34.1</b>	<b>46.9</b>	<b>25.2</b>	<b>106.2</b>	<b>16.0</b>	<b>1.7</b>	<b>29.3</b>	<b>47.0</b>	<b>23.5</b>	<b>10.6</b>	<b>3.7</b>	<b>37.8</b>	<b>21.9</b>	<b>4.9</b>	<b>149.3</b>	<b>176.1</b>	<b>367.0</b>	
Краткосрочни	0.0	0.0	0.0	0.0	0.0	0.0	0.0	0.0	0.0	0.0	0.0	0.0	0.0	0.0	0.0	0.0	0.0	
Дългосрочни	34.1	46.9	25.2	106.2	16.0	1.7	29.3	47.0	23.5	10.6	3.7	37.8	21.9	4.9	149.3	176.1	367.0	
Облигации	19.6	0.0	0.0	19.6	0.0	0.0	0.0	0.0	0.0	0.0	0.0	0.0	0.0	0.0	0.0	0.0	19.6	
Облигации, притежавани от резиденти <sup>3</sup>	3.2	42.6	5.9	51.7	0.0	0.9	26.9	27.9	0.0	5.7	0.7	6.4	10.2	0.0	100.3	110.4	196.4	
Заеми	11.3	4.3	19.4	34.9	16.0	0.8	2.3	19.1	23.5	4.9	2.9	31.3	11.8	4.9	49.0	65.7	151.1	
<b>II. Централна банка</b>	<b>0.0</b>	<b>0.0</b>	<b>0.0</b>	<b>0.0</b>	<b>0.0</b>	<b>0.0</b>	<b>0.0</b>	<b>0.0</b>	<b>0.0</b>	<b>0.0</b>	<b>0.0</b>	<b>0.0</b>	<b>0.0</b>	<b>0.0</b>	<b>0.0</b>	<b>0.0</b>	<b>0.0</b>	
<b>III. Банки<sup>4</sup></b>	<b>25.0</b>	<b>377.9</b>	<b>468.5</b>	<b>871.4</b>	<b>811.1</b>	<b>54.1</b>	<b>1494.1</b>	<b>2359.3</b>	<b>685.4</b>	<b>758.7</b>	<b>314.2</b>	<b>1758.3</b>	<b>404.8</b>	<b>400.1</b>	<b>47.4</b>	<b>852.4</b>	<b>5841.3</b>	
Краткосрочни	9.8	355.6	430.6	796.0	577.9	44.3	1292.3	1914.4	472.2	635.2	228.5	1335.9	352.7	323.8	3.5	680.1	4726.4	
Заеми	9.6	33.8	124.0	167.4	23.9	22.0	142.7	188.6	0.0	16.5	33.3	49.8	59.9	72.1	0.0	132.0	537.7	
Депозити <sup>5</sup>	0.2	296.5	306.2	602.9	523.3	0.0	1149.2	1672.5	457.9	618.7	164.7	1241.2	292.0	227.2	3.5	522.7	4039.4	
Други задължения	0.0	25.3	0.4	25.7	30.7	22.3	0.4	53.3	14.3	0.0	30.6	44.9	0.8	24.5	0.0	25.4	149.3	
Дългосрочни	15.2	22.3	37.9	75.4	233.2	9.8	201.8	444.9	213.2	123.5	85.7	422.4	52.1	76.3	43.9	172.3	1114.9	
Облигации	0.3	0.0	0.0	0.3	0.0	0.1	0.1	0.2	4.4	0.0	0.0	4.5	0.0	0.0	0.0	0.0	4.9	
Заеми	14.9	22.3	37.9	75.1	233.2	9.7	201.7	444.7	208.7	123.5	85.7	417.9	52.1	76.3	43.9	172.3	1110.0	
<b>IV. Други сектори<sup>6</sup></b>	<b>187.7</b>	<b>117.1</b>	<b>1074.3</b>	<b>1379.2</b>	<b>341.7</b>	<b>284.2</b>	<b>389.5</b>	<b>1015.4</b>	<b>278.3</b>	<b>301.9</b>	<b>219.3</b>	<b>799.6</b>	<b>252.8</b>	<b>88.2</b>	<b>203.1</b>	<b>544.1</b>	<b>3738.3</b>	
Краткосрочни	61.2	58.6	440.2	560.0	129.6	75.8	208.5	413.8	118.3	66.6	56.8	241.6	127.2	14.5	49.9	191.7	1407.1	
Инструменти на паричния пазар	0.0	0.0	0.0	0.0	0.0	0.0	0.0	0.0	0.0	0.0	0.0	0.0	0.0	0.0	0.0	0.0	0.0	
Заеми	61.2	58.6	205.2	325.0	129.6	75.8	208.5	413.8	118.3	66.6	56.8	241.6	127.2	14.5	49.9	191.7	1172.1	
Други задължения	0.0	0.0	235.0	235.0	0.0	0.0	0.0	0.0	0.0	0.0	0.0	0.0	0.0	0.0	0.0	0.0	235.0	
Дългосрочни	126.5	58.6	634.1	819.2	212.1	208.4	181.0	601.6	160.0	235.4	162.5	558.0	125.5	73.7	153.2	352.4	2331.1	
Облигации	0.0	0.0	0.0	0.0	0.0	0.0	8.3	8.3	0.0	0.0	0.0	0.0	9.5	0.0	0.0	9.5	17.8	
Заеми	126.5	58.6	634.1	819.2	212.1	208.4	172.7	593.2	160.0	235.4	162.5	558.0	116.0	73.7	153.2	342.9	2313.3	
<b>V. Преки инвестиции:</b>	<b>182.2</b>	<b>188.0</b>	<b>303.9</b>	<b>674.0</b>	<b>270.4</b>	<b>268.0</b>	<b>266.7</b>	<b>805.0</b>	<b>299.6</b>	<b>291.5</b>	<b>158.8</b>	<b>749.9</b>	<b>369.2</b>	<b>102.3</b>	<b>243.5</b>	<b>715.0</b>	<b>2944.0</b>	
възрешнофирмени заеми	<b>429.0</b>	<b>729.8</b>	<b>1871.9</b>	<b>3030.8</b>	<b>1439.2</b>	<b>608.0</b>	<b>2179.5</b>	<b>4226.7</b>	<b>1286.8</b>	<b>1362.8</b>	<b>695.9</b>	<b>3345.5</b>	<b>1048.7</b>	<b>595.6</b>	<b>643.3</b>	<b>2287.6</b>	<b>12890.6</b>	
<b>Допълнителни показатели</b>																		
Дългосрочен външен дълг <sup>7</sup>	358.0	315.7	1001.2	1674.8	731.7	488.0	678.8	1898.4	696.3	661.0	410.6	1768.0	568.8	257.2	589.8	1415.9	6757.1	
Краткосрочен външен дълг	71.1	414.2	870.7	1356.0	707.5	120.0	1500.8	2328.3	590.5	701.7	285.3	1577.5	479.9	338.4	53.5	871.8	6133.5	
Публичен и публичногарантиран външен дълг	68.1	57.2	55.5	180.9	123.2	51.6	99.9	274.7	54.2	33.3	14.7	102.3	69.2	14.7	166.6	250.5	808.3	
Частен негарантиран външен дълг	360.9	672.6	1816.5	2849.9	1316.0	556.4	2079.6	3952.0	1232.6	1329.5	681.2	3243.3	979.5	580.9	476.7	2037.1	12082.3	
Революиращи кредити <sup>8</sup>	497.9	450.1	393.1	1341.1	330.9	462.5	565.6	1359.0	851.4	728.0	986.6	2566.0	701.3	415.6	393.5	1510.4	6776.5	
Търговски кредити <sup>8</sup>	0.8	0.8	1.6	3.3	113.7	114.5	114.5	342.7	14.0	13.4	12.9	40.3	0.0	0.0	0.0	0.0	386.3	

<sup>1</sup> Фактически получени кредити и депозити. Предварителни данни. Данните са преизчислени в евро по средномесечен курс на съответните валути.<sup>2</sup> Източник: *Регистър на държавия и държавногарантирания дълг* на Министерството на финансите. Не включва данни за задълженията на фирмите от публичния сектор, включително за държавногарантирания дълг.<sup>3</sup> Податвита представлява изменението на задълженията към нерезиденти в резултат на сделки с резиденти. Преминването на облигациите от резиденти към нерезиденти представлява нарастване на задълженията към нерезиденти и се отразява със знак плюс.<sup>4</sup> По данни от банките.<sup>5</sup> Не са включени получените депозити, свързани с условни задължения.<sup>6</sup> Включва получени кредити (без възрешнофирмени кредити), регистрирани в БНБ и за които тя е получила информация, както и държавногарантирани кредити (източник: *Регистър на държавия и държавногарантирания дълг* на Министерството на финансите).<sup>7</sup> В съответствие с изискванията на *Ръководството по статистика на външния дълг, 2003 г. (EXTERNAL DEBT STATISTICS, Guide for Compilers and Users, IMF 2003)* т. 3.14 и 7.5 получените кредити по преки инвестиции се включват в дългосрочния външен дълг.<sup>8</sup> Данните не се включват в таблиците *Получени нови кредити и депозити по институционални сектори*.

Източник: БНБ.



## 2.5. ОБСЛУЖВАНЕ НА БРУТНИЯ ВЪНШЕН ДЪЛГ

2.5.1. ОБСЛУЖВАНЕ НА БРУТНИЯ ВЪНШЕН ДЪЛГ, 2009 г.<sup>1</sup>

(млн. евро)

Институционални сектори	Януари			Февруари			Март			Първо тримесечие		
	Главница	Лихва	Общо	Главница	Лихва	Общо	Главница	Лихва	Общо	Главница	Лихва	Общо
<b>I. Държавно управление</b> <sup>2</sup>	<b>184.09</b>	<b>65.97</b>	<b>250.06</b>	<b>7.96</b>	<b>2.24</b>	<b>10.20</b>	<b>28.15</b>	<b>8.57</b>	<b>36.71</b>	<b>220.19</b>	<b>76.78</b>	<b>296.98</b>
<i>Краткосрочни</i>	<i>0.00</i>	<i>0.00</i>	<i>0.00</i>	<i>0.00</i>	<i>0.00</i>	<i>0.00</i>	<i>0.00</i>	<i>0.00</i>	<i>0.00</i>	<i>0.00</i>	<i>0.00</i>	<i>0.00</i>
<i>Дългосрочни</i>	<i>184.09</i>	<i>65.97</i>	<i>250.06</i>	<i>7.96</i>	<i>2.24</i>	<i>10.20</i>	<i>28.15</i>	<i>8.57</i>	<i>36.71</i>	<i>220.19</i>	<i>76.78</i>	<i>296.98</i>
Облигации	0.06	102.41	102.47	0.00	0.00	0.00	5.29	0.00	5.29	5.34	102.41	107.75
Облигации, притежавани от резиденти <sup>3</sup>	180.90	-36.99	143.91	0.72	0.00	0.72	5.17	0.00	5.17	186.80	-36.99	149.80
Заеми	3.13	0.56	3.69	7.24	2.24	9.48	17.69	8.57	26.25	28.06	11.37	39.42
<b>II. Централна банка</b>	<b>0.00</b>	<b>0.00</b>	<b>0.00</b>	<b>0.00</b>	<b>0.00</b>	<b>0.00</b>	<b>0.00</b>	<b>0.00</b>	<b>0.00</b>	<b>0.00</b>	<b>0.00</b>	<b>0.00</b>
<b>III. Банки</b> <sup>4</sup>	<b>399.02</b>	<b>9.88</b>	<b>408.91</b>	<b>160.61</b>	<b>6.67</b>	<b>167.28</b>	<b>486.01</b>	<b>9.82</b>	<b>495.83</b>	<b>1045.64</b>	<b>26.38</b>	<b>1072.02</b>
<i>Краткосрочни</i>	<i>172.63</i>	<i>0.31</i>	<i>172.95</i>	<i>134.46</i>	<i>0.60</i>	<i>135.06</i>	<i>138.42</i>	<i>4.14</i>	<i>142.56</i>	<i>445.52</i>	<i>5.05</i>	<i>450.57</i>
Заеми	17.53	0.31	17.85	7.91	0.60	8.50	23.54	4.14	27.68	48.99	5.05	54.03
Депозити	137.94	0.00	137.94	97.13	0.00	97.13	106.41	0.00	106.41	341.49	0.00	341.49
Други задължения	17.16	0.00	17.16	29.42	0.00	29.42	8.47	0.00	8.47	55.05	0.00	55.05
<i>Дългосрочни</i>	<i>226.39</i>	<i>9.57</i>	<i>235.96</i>	<i>26.15</i>	<i>6.08</i>	<i>32.23</i>	<i>347.59</i>	<i>5.68</i>	<i>353.27</i>	<i>600.12</i>	<i>21.33</i>	<i>621.45</i>
Облигации	0.00	0.00	0.00	0.00	0.00	0.00	0.02	0.00	0.02	0.02	0.00	0.02
Заеми	226.39	9.57	235.96	26.15	6.08	32.23	347.57	5.68	353.25	600.10	21.33	621.43
<b>IV. Други сектори</b> <sup>5</sup>	<b>87.98</b>	<b>22.75</b>	<b>110.73</b>	<b>77.26</b>	<b>13.15</b>	<b>90.40</b>	<b>87.07</b>	<b>21.70</b>	<b>108.77</b>	<b>252.31</b>	<b>57.60</b>	<b>309.91</b>
<i>Краткосрочни</i>	<i>28.05</i>	<i>4.79</i>	<i>32.83</i>	<i>21.53</i>	<i>1.70</i>	<i>23.23</i>	<i>35.84</i>	<i>3.20</i>	<i>39.05</i>	<i>85.43</i>	<i>9.69</i>	<i>95.11</i>
Инструменти на паричния пазар	0.00	0.00	0.00	0.00	0.00	0.00	0.00	0.00	0.00	0.00	0.00	0.00
Заеми	28.05	4.79	32.83	21.53	1.70	23.23	35.84	3.20	39.05	85.43	9.69	95.11
Други задължения	0.00	0.00	0.00	0.00	0.00	0.00	0.00	0.00	0.00	0.00	0.00	0.00
<i>Дългосрочни</i>	<i>59.94</i>	<i>17.96</i>	<i>77.90</i>	<i>55.72</i>	<i>11.45</i>	<i>67.17</i>	<i>51.22</i>	<i>18.50</i>	<i>69.72</i>	<i>166.88</i>	<i>47.91</i>	<i>214.79</i>
Облигации	0.00	0.00	0.00	0.15	0.00	0.15	0.83	0.00	0.83	0.98	0.00	0.98
Заеми	59.94	17.96	77.90	55.57	11.45	67.02	50.39	18.50	68.89	165.90	47.91	213.82
<b>V. Преки инвестиции: вътрешнофирмени заеми</b>	<b>143.07</b>	<b>53.06</b>	<b>196.13</b>	<b>217.48</b>	<b>4.76</b>	<b>222.25</b>	<b>183.18</b>	<b>13.47</b>	<b>196.65</b>	<b>543.74</b>	<b>71.29</b>	<b>615.03</b>
<b>БРУТЕН ВЪНШЕН ДЪЛГ (I+II+III+IV+V)</b>	<b>814.17</b>	<b>151.67</b>	<b>965.84</b>	<b>463.31</b>	<b>26.82</b>	<b>490.13</b>	<b>784.40</b>	<b>53.56</b>	<b>837.96</b>	<b>2061.88</b>	<b>232.05</b>	<b>2293.93</b>
<b>Допълнителни показатели</b>												
Дългосрочен външен дълг <sup>6</sup>	613.49	146.57	760.05	307.31	24.53	331.84	610.13	46.22	656.35	1530.93	217.31	1748.25
Краткосрочен външен дълг	200.68	5.10	205.78	156.00	2.29	158.29	174.27	7.34	181.61	530.95	14.74	545.68
Публичен и публичногарантиран външен дълг	192.68	72.31	265.00	17.71	4.31	22.02	30.22	12.58	42.79	240.61	89.21	329.82
Частен негарантиран външен дълг	621.48	79.35	700.84	445.60	22.51	468.11	754.19	40.98	795.16	1821.27	142.84	1964.11
Револвиращи кредити <sup>7</sup>	201.91	11.85	213.77	304.72	7.59	312.30	286.73	6.54	293.27	793.36	25.98	819.34
Търговски кредити <sup>7</sup>	0.00	0.00	0.00	0.00	0.00	0.00	0.00	0.00	0.00	0.00	0.00	0.00

(продължава)

Институционални сектори	(млн. евро)					
	Април			Май		
	Главница	Лихва	Общо	Главница	Лихва	Общо
<b>I. Държавно управление <sup>2</sup></b>	<b>36.25</b>	<b>6.73</b>	<b>42.98</b>	<b>6.76</b>	<b>5.06</b>	<b>11.83</b>
<i>Краткосрочни</i>	<i>0.00</i>	<i>0.00</i>	<i>0.00</i>	<i>0.00</i>	<i>0.00</i>	<i>0.00</i>
<i>Дългосрочни</i>	<i>36.25</i>	<i>6.73</i>	<i>42.98</i>	<i>6.76</i>	<i>5.06</i>	<i>11.83</i>
Облигации	0.00	0.26	0.26	0.00	0.00	0.00
Облигации, притежавани от резиденти <sup>3</sup>	35.72	0.00	35.72	0.00	0.00	0.00
Заеми	0.53	6.47	6.99	6.76	5.06	11.83
<b>II. Централна банка</b>	<b>0.00</b>	<b>0.00</b>	<b>0.00</b>	<b>0.00</b>	<b>0.00</b>	<b>0.00</b>
<b>III. Банки <sup>4</sup></b>	<b>116.10</b>	<b>5.92</b>	<b>122.02</b>	<b>97.83</b>	<b>4.67</b>	<b>102.50</b>
<i>Краткосрочни</i>	<i>99.07</i>	<i>0.75</i>	<i>99.82</i>	<i>51.01</i>	<i>1.30</i>	<i>52.31</i>
Заеми	23.60	0.75	24.36	11.76	1.30	13.07
Депозити	75.25	0.00	75.25	0.12	0.00	0.12
Други задължения	0.22	0.00	0.22	39.12	0.00	39.12
<i>Дългосрочни</i>	<i>17.03</i>	<i>5.17</i>	<i>22.19</i>	<i>46.82</i>	<i>3.37</i>	<i>50.19</i>
Облигации	0.00	0.00	0.00	0.12	0.00	0.12
Заеми	17.03	5.17	22.19	46.70	3.37	50.07
<b>IV. Други сектори <sup>5</sup></b>	<b>67.26</b>	<b>14.87</b>	<b>82.12</b>	<b>61.02</b>	<b>11.93</b>	<b>72.95</b>
<i>Краткосрочни</i>	<i>9.19</i>	<i>0.19</i>	<i>9.38</i>	<i>11.08</i>	<i>0.27</i>	<i>11.35</i>
Инструменти на паричния пазар	0.00	0.00	0.00	0.00	0.00	0.00
Заеми	9.19	0.19	9.38	11.08	0.27	11.35
Други задължения	0.00	0.00	0.00	0.00	0.00	0.00
<i>Дългосрочни</i>	<i>58.07</i>	<i>14.68</i>	<i>72.75</i>	<i>49.94</i>	<i>11.66</i>	<i>61.60</i>
Облигации	0.64	0.00	0.64	0.70	0.00	0.70
Заеми	57.43	14.68	72.11	49.24	11.66	60.90
<b>V. Преки инвестиции: вътрешнофирмени заеми</b>	<b>65.82</b>	<b>7.47</b>	<b>73.29</b>	<b>53.60</b>	<b>14.04</b>	<b>67.63</b>
<b>БРУТЕН ВЪНШЕН ДЪЛГ (I+II+III+IV+V)</b>	<b>285.41</b>	<b>34.99</b>	<b>320.40</b>	<b>219.21</b>	<b>35.70</b>	<b>254.91</b>
<b>Допълнителни показатели</b>						
Дългосрочен външен дълг <sup>6</sup>	177.16	34.05	211.20	157.12	34.13	191.25
Краткосрочен външен дълг	108.26	0.94	109.20	62.09	1.57	63.66
Публичен и публичногарантиран външен дълг	49.85	11.31	61.16	18.96	8.06	27.02
Частен негарантиран външен дълг	235.56	23.68	259.24	200.25	27.64	227.89
Револвиращи кредити <sup>7</sup>	54.95	0.48	55.43	10.85	0.44	11.29
Търговски кредити <sup>7</sup>	0.00	0.00	0.00	0.00	0.00	0.00

<sup>1</sup> Фактически плащания. Предварителни данни. Данните са преизчислени в евро по средномесечен курс на съответните валути.

<sup>2</sup> Източник: *Регистър на държавния и държавногарантирания дълг* на Министерството на финансите – предварителни данни за май 2009 г. към 25 юни 2009 г. Не включва данни за плащанията на фирмите от публичния сектор и за държавногарантирания дълг.

<sup>3</sup> Поради прилагане на резидентния принцип плащанията по външния дълг се намаляват с плащанията по ценни книжа, притежавани от резиденти, и се увеличават с размера на преминалите от нерезиденти към резиденти ценни книжа (емитирани от резиденти на международните финансови пазари).

<sup>4</sup> По данни от банките. Не са включени депозитите, свързани с условни задължения.

<sup>5</sup> Включва извършени плащания на главници и лихви по кредити (без вътрешнофирмени кредити), регистрирани в БНБ и за които тя е получила информация и плащанията по държавногарантирания дълг (източник: *Регистър на държавния и държавногарантирания дълг* на Министерството на финансите – предварителни данни за май 2009 г. към 25 юни 2009 г.).

<sup>6</sup> В съответствие с изискванията на *Ръководството по статистика на външния дълг, 2003 г. (EXTERNAL DEBT STATISTICS, Guide for Compilers and Users, IMF 2003)* т. 3.14 и 7.5 плащанията по преки инвестиции се включват в обслужването на дългосрочния външен дълг.

<sup>7</sup> Данните не се включват в таблиците *Обслужване на brutния външен дълг*.

Източник: БНБ.



2.5.2. ОБСЛУЖВАНЕ НА БРУТНИЯ ВЪНШЕН ДЪЛГ, 2008 г.<sup>1</sup>

(млн. евро)

Институционални сектори	Януари			Февруари			Март			Първо тримесечие		
	Главница	Лихва	Общо	Главница	Лихва	Общо	Главница	Лихва	Общо	Главница	Лихва	Общо
<b>I. Държавно управление</b> <sup>2</sup>	<b>15.69</b>	<b>71.38</b>	<b>87.07</b>	<b>53.56</b>	<b>3.64</b>	<b>57.20</b>	<b>284.25</b>	<b>12.26</b>	<b>296.51</b>	<b>353.50</b>	<b>87.27</b>	<b>440.78</b>
<i>Краткосрочни</i>	0.00	0.00	0.00	0.00	0.00	0.00	0.00	0.00	0.00	0.00	0.00	0.00
<i>Дългосрочни</i>	15.69	71.38	87.07	53.56	3.64	57.20	284.25	12.26	296.51	353.50	87.27	440.78
Облигации	0.06	98.37	98.43	0.00	0.02	0.02	0.00	0.00	0.00	0.06	98.40	98.46
Облигации, притежавани от резиденти <sup>3</sup>	12.79	-28.84	-16.05	15.38	0.00	15.38	7.47	0.00	7.47	35.63	-28.84	6.79
Заеми	2.84	1.84	4.69	38.18	3.61	41.80	276.78	12.26	289.04	317.81	17.72	335.53
<b>II. Централна банка</b>	<b>0.00</b>	<b>0.00</b>	<b>0.00</b>	<b>0.00</b>	<b>0.00</b>	<b>0.00</b>	<b>0.00</b>	<b>0.00</b>	<b>0.00</b>	<b>0.00</b>	<b>0.00</b>	<b>0.00</b>
<b>III. Банки</b> <sup>4</sup>	<b>832.81</b>	<b>3.82</b>	<b>836.63</b>	<b>9.45</b>	<b>3.57</b>	<b>13.02</b>	<b>44.05</b>	<b>10.83</b>	<b>54.88</b>	<b>886.31</b>	<b>18.22</b>	<b>904.53</b>
<i>Краткосрочни</i>	821.55	0.46	822.01	1.20	0.00	1.20	33.34	2.95	36.28	856.08	3.41	859.49
Заеми	1.27	0.46	1.74	1.16	0.00	1.16	6.98	2.95	9.93	9.42	3.41	12.83
Депозити	787.59	0.00	787.59	0.03	0.00	0.03	0.36	0.00	0.36	787.99	0.00	787.99
Други задължения	32.68	0.00	32.68	0.00	0.00	0.00	25.99	0.00	25.99	58.68	0.00	58.68
<i>Дългосрочни</i>	11.26	3.36	14.62	8.25	3.57	11.82	10.72	7.88	18.60	30.23	14.81	45.04
Облигации	0.00	0.00	0.00	0.01	0.00	0.01	0.01	0.00	0.01	0.02	0.00	0.02
Заеми	11.26	3.36	14.62	8.24	3.57	11.82	10.71	7.88	18.58	30.21	14.81	45.02
<b>IV. Други сектори</b> <sup>5</sup>	<b>88.23</b>	<b>23.48</b>	<b>111.71</b>	<b>73.64</b>	<b>16.42</b>	<b>90.06</b>	<b>318.01</b>	<b>22.45</b>	<b>340.46</b>	<b>479.87</b>	<b>62.35</b>	<b>542.23</b>
<i>Краткосрочни</i>	41.74	8.42	50.17	34.70	6.71	41.41	23.14	5.89	29.03	99.58	21.02	120.61
Инструменти на паричния пазар	0.00	0.00	0.00	0.00	0.00	0.00	0.00	0.00	0.00	0.00	0.00	0.00
Заеми	41.74	8.42	50.17	34.70	6.71	41.41	23.14	5.89	29.03	99.58	21.02	120.61
Други задължения	0.00	0.00	0.00	0.00	0.00	0.00	0.00	0.00	0.00	0.00	0.00	0.00
<i>Дългосрочни</i>	46.49	15.06	61.54	38.93	9.72	48.65	294.87	16.55	311.43	380.29	41.33	421.62
Облигации	3.00	0.00	3.00	0.13	0.00	0.13	7.11	0.00	7.11	10.24	0.00	10.24
Заеми	43.49	15.06	58.55	38.81	9.72	48.53	287.76	16.55	304.31	370.06	41.33	411.39
<b>V. Преки инвестиции: вътрешнофирмени заеми</b>	<b>94.46</b>	<b>30.46</b>	<b>124.92</b>	<b>43.21</b>	<b>3.46</b>	<b>46.67</b>	<b>80.42</b>	<b>10.89</b>	<b>91.31</b>	<b>218.09</b>	<b>44.81</b>	<b>262.90</b>
<b>БРУТЕН ВЪНШЕН ДЪЛГ (I+II+III+IV+V)</b>	<b>1031.19</b>	<b>129.14</b>	<b>1160.34</b>	<b>179.85</b>	<b>27.10</b>	<b>206.95</b>	<b>726.73</b>	<b>56.42</b>	<b>783.15</b>	<b>1937.78</b>	<b>212.66</b>	<b>2150.44</b>
<b>Допълнителни показатели</b>												
Дългосрочен външен дълг <sup>6</sup>	167.90	120.26	288.16	143.95	20.39	164.34	670.26	47.58	717.84	982.11	188.23	1170.34
Краткосрочен външен дълг	863.29	8.89	872.18	35.90	6.71	42.61	56.47	8.84	65.31	955.67	24.43	980.10
Публичен и публичногарантиран външен дълг	17.39	75.23	92.62	58.02	6.08	64.10	286.98	16.76	303.74	362.39	98.07	460.46
Частен негарантиран външен дълг	1013.80	53.92	1067.72	121.84	21.01	142.85	439.75	39.66	479.41	1575.39	114.59	1689.98
Револвиращи кредити <sup>7</sup>	340.05	8.12	348.17	391.75	4.55	396.30	348.40	5.33	353.73	1080.20	18.01	1098.21
Търговски кредити <sup>7</sup>	0.00	0.00	0.00	0.00	0.00	0.00	0.00	0.00	0.00	0.00	0.00	0.00

(продължава)

(продължение)

(млн. евро)

Институционални сектори	Април			Май			Юни			Второ тримесечие		
	Главница	Лихва	Общо	Главница	Лихва	Общо	Главница	Лихва	Общо	Главница	Лихва	Общо
<b>I. Държавно управление <sup>2</sup></b>	<b>71.98</b>	<b>6.17</b>	<b>78.15</b>	<b>22.75</b>	<b>5.48</b>	<b>28.23</b>	<b>43.47</b>	<b>12.41</b>	<b>55.89</b>	<b>138.20</b>	<b>24.06</b>	<b>162.26</b>
<i>Краткосрочни</i>	0.00	0.00	0.00	0.00	0.00	0.00	0.00	0.00	0.00	0.00	0.00	0.00
<i>Дългосрочни</i>	71.98	6.17	78.15	22.75	5.48	28.23	43.47	12.41	55.89	138.20	24.06	162.26
Облигации	0.00	0.27	0.27	0.00	0.00	0.00	12.53	0.00	12.53	12.53	0.27	12.79
Облигации, притежавани от резиденти <sup>3</sup>	43.42	0.00	43.42	14.92	0.00	14.92	9.95	0.00	9.95	68.29	0.00	68.29
Заеми	28.55	5.90	34.46	7.83	5.48	13.31	21.00	12.41	33.41	57.39	23.79	81.18
<b>II. Централна банка</b>	<b>0.00</b>	<b>0.00</b>	<b>0.00</b>	<b>0.00</b>	<b>0.00</b>	<b>0.00</b>	<b>0.00</b>	<b>0.00</b>	<b>0.00</b>	<b>0.00</b>	<b>0.00</b>	<b>0.00</b>
<b>III. Банки <sup>4</sup></b>	<b>93.18</b>	<b>3.46</b>	<b>96.64</b>	<b>96.29</b>	<b>2.62</b>	<b>98.91</b>	<b>53.86</b>	<b>8.46</b>	<b>62.33</b>	<b>243.34</b>	<b>14.53</b>	<b>257.87</b>
<i>Краткосрочни</i>	88.99	0.24	89.23	79.17	0.23	79.40	41.84	0.39	42.22	210.00	0.85	210.85
Заеми	84.84	0.24	85.08	0.29	0.23	0.52	0.24	0.39	0.63	85.36	0.85	86.22
Депозити	3.26	0.00	3.26	78.88	0.00	78.88	0.08	0.00	0.08	82.22	0.00	82.22
Други задължения	0.90	0.00	0.90	0.00	0.00	0.00	41.51	0.00	41.51	42.41	0.00	42.41
<i>Дългосрочни</i>	4.19	3.22	7.41	17.13	2.39	19.51	12.03	8.08	20.10	33.34	13.68	47.02
Облигации	0.00	0.00	0.00	0.00	0.00	0.00	0.00	0.00	0.00	0.00	0.00	0.00
Заеми	4.19	3.22	7.41	17.13	2.39	19.51	12.03	8.08	20.10	33.34	13.68	47.02
<b>IV. Други сектори <sup>5</sup></b>	<b>447.75</b>	<b>27.86</b>	<b>475.60</b>	<b>169.90</b>	<b>22.03</b>	<b>191.92</b>	<b>114.60</b>	<b>29.32</b>	<b>143.92</b>	<b>732.24</b>	<b>79.20</b>	<b>811.44</b>
<i>Краткосрочни</i>	306.11	8.79	314.90	62.23	4.69	66.92	44.33	10.07	54.40	412.67	23.54	436.21
Инструменти на паричния пазар	0.00	0.00	0.00	0.00	0.00	0.00	0.00	0.00	0.00	0.00	0.00	0.00
Заеми	71.12	8.79	79.91	62.23	4.69	66.92	44.33	10.07	54.40	177.68	23.54	201.22
Други задължения	234.99	0.00	234.99	0.00	0.00	0.00	0.00	0.00	0.00	234.99	0.00	234.99
<i>Дългосрочни</i>	141.63	19.07	160.70	107.67	17.34	125.01	70.27	19.25	89.52	319.57	55.66	375.23
Облигации	1.96	0.00	1.96	0.00	0.00	0.00	0.00	0.00	0.00	1.96	0.00	1.96
Заеми	139.68	19.07	158.75	107.67	17.34	125.01	70.27	19.25	89.52	317.62	55.66	373.28
<b>V. Преки инвестиции: вътрешнофирмени заеми</b>	<b>63.22</b>	<b>10.89</b>	<b>74.11</b>	<b>222.18</b>	<b>7.22</b>	<b>229.41</b>	<b>70.33</b>	<b>24.37</b>	<b>94.70</b>	<b>355.73</b>	<b>42.48</b>	<b>398.21</b>
<b>БРУТЕН ВЪНШЕН ДЪЛГ (I+II+III+IV+V)</b>	<b>676.12</b>	<b>48.37</b>	<b>724.50</b>	<b>511.12</b>	<b>37.34</b>	<b>548.46</b>	<b>282.27</b>	<b>74.56</b>	<b>356.83</b>	<b>1469.51</b>	<b>160.28</b>	<b>1629.79</b>
<b>Допълнителни показатели</b>												
Дългосрочен външен дълг <sup>6</sup>	281.02	39.35	320.36	369.73	32.42	402.15	196.10	64.11	260.21	846.85	135.88	982.73
Краткосрочен външен дълг	395.11	9.03	404.13	141.39	4.92	146.31	86.17	10.45	96.62	622.67	24.40	647.06
Публичен и публичногарантиран външен дълг	80.84	12.20	93.04	23.74	9.77	33.50	60.37	20.79	81.16	164.95	42.75	207.70
Частен негарантиран външен дълг	595.29	36.18	631.46	487.39	27.57	514.96	221.89	53.78	275.67	1304.57	117.53	1422.09
Револвиращи кредити <sup>7</sup>	128.76	10.47	139.23	130.17	3.84	134.01	221.04	7.55	228.59	479.97	21.86	501.82
Търговски кредити <sup>7</sup>	0.00	0.00	0.00	0.00	0.00	0.00	0.00	0.00	0.00	0.00	0.00	0.00

(продължава)

(продължение)

(млн. евро)

Институционални сектори	Юли			Август			Септември			Трето тримесечие		
	Главница	Лихва	Общо	Главница	Лихва	Общо	Главница	Лихва	Общо	Главница	Лихва	Общо
<b>I. Държавно управление <sup>2</sup></b>	<b>68.33</b>	<b>26.01</b>	<b>94.34</b>	<b>5.25</b>	<b>1.51</b>	<b>6.76</b>	<b>34.64</b>	<b>9.14</b>	<b>43.77</b>	<b>108.22</b>	<b>36.65</b>	<b>144.88</b>
<i>Краткосрочни</i>	<i>0.00</i>	<i>0.00</i>	<i>0.00</i>	<i>0.00</i>	<i>0.00</i>	<i>0.00</i>	<i>0.00</i>	<i>0.00</i>	<i>0.00</i>	<i>0.00</i>	<i>0.00</i>	<i>0.00</i>
<i>Дългосрочни</i>	<i>68.33</i>	<i>26.01</i>	<i>94.34</i>	<i>5.25</i>	<i>1.51</i>	<i>6.76</i>	<i>34.64</i>	<i>9.14</i>	<i>43.77</i>	<i>108.22</i>	<i>36.65</i>	<i>144.88</i>
Облигации	0.00	33.40	33.40	0.00	0.05	0.05	1.75	0.00	1.75	1.75	33.45	35.20
Облигации, притежавани от резиденти <sup>3</sup>	65.65	-7.97	57.68	0.74	0.00	0.74	6.54	0.00	6.54	72.93	-7.97	64.96
Заеми	2.68	0.58	3.26	4.51	1.46	5.97	26.35	9.14	35.49	33.54	11.18	44.72
<b>II. Централна банка</b>	<b>0.00</b>	<b>0.00</b>	<b>0.00</b>	<b>0.00</b>	<b>0.00</b>	<b>0.00</b>	<b>0.00</b>	<b>0.00</b>	<b>0.00</b>	<b>0.00</b>	<b>0.00</b>	<b>0.00</b>
<b>III. Банки <sup>4</sup></b>	<b>736.42</b>	<b>9.40</b>	<b>745.82</b>	<b>59.94</b>	<b>10.04</b>	<b>69.98</b>	<b>211.06</b>	<b>11.36</b>	<b>222.42</b>	<b>1007.43</b>	<b>30.80</b>	<b>1038.22</b>
<i>Краткосрочни</i>	<i>697.20</i>	<i>0.95</i>	<i>698.15</i>	<i>8.00</i>	<i>3.47</i>	<i>11.47</i>	<i>80.82</i>	<i>0.65</i>	<i>81.47</i>	<i>786.02</i>	<i>5.06</i>	<i>791.08</i>
Заеми	128.88	0.95	129.83	3.53	3.47	6.99	23.32	0.65	23.97	155.73	5.06	160.79
Депозити	568.32	0.00	568.32	0.02	0.00	0.02	57.49	0.00	57.49	625.84	0.00	625.84
Други задължения	0.00	0.00	0.00	4.45	0.00	4.45	0.00	0.00	0.00	4.45	0.00	4.45
<i>Дългосрочни</i>	<i>39.22</i>	<i>8.45</i>	<i>47.68</i>	<i>51.94</i>	<i>6.57</i>	<i>58.51</i>	<i>130.25</i>	<i>10.71</i>	<i>140.95</i>	<i>221.41</i>	<i>25.73</i>	<i>247.14</i>
Облигации	0.00	0.00	0.00	0.00	0.00	0.00	99.89	0.00	99.89	99.89	0.00	99.89
Заеми	39.22	8.45	47.68	51.94	6.57	58.51	30.36	10.71	41.06	121.52	25.73	147.25
<b>IV. Други сектори <sup>5</sup></b>	<b>135.19</b>	<b>26.04</b>	<b>161.23</b>	<b>72.88</b>	<b>18.57</b>	<b>91.45</b>	<b>121.70</b>	<b>30.85</b>	<b>152.55</b>	<b>329.78</b>	<b>75.45</b>	<b>405.23</b>
<i>Краткосрочни</i>	<i>71.08</i>	<i>9.34</i>	<i>80.42</i>	<i>15.50</i>	<i>7.53</i>	<i>23.03</i>	<i>40.98</i>	<i>8.77</i>	<i>49.75</i>	<i>127.55</i>	<i>25.65</i>	<i>153.20</i>
Инструменти на паричния пазар	0.00	0.00	0.00	0.00	0.00	0.00	0.00	0.00	0.00	0.00	0.00	0.00
Заеми	71.08	9.34	80.42	15.50	7.53	23.03	40.98	8.77	49.75	127.55	25.65	153.20
Други задължения	0.00	0.00	0.00	0.00	0.00	0.00	0.00	0.00	0.00	0.00	0.00	0.00
<i>Дългосрочни</i>	<i>64.11</i>	<i>16.69</i>	<i>80.81</i>	<i>57.39</i>	<i>11.04</i>	<i>68.42</i>	<i>80.73</i>	<i>22.07</i>	<i>102.80</i>	<i>202.23</i>	<i>49.80</i>	<i>252.03</i>
Облигации	6.73	0.00	6.73	0.04	0.00	0.04	9.05	0.00	9.05	15.82	0.00	15.82
Заеми	57.38	16.69	74.08	57.35	11.04	68.38	71.68	22.07	93.75	186.41	49.80	236.21
<b>V. Преки инвестиции: вътрешнофирмени заеми</b>	<b>118.94</b>	<b>25.08</b>	<b>144.02</b>	<b>61.60</b>	<b>4.54</b>	<b>66.13</b>	<b>46.32</b>	<b>14.31</b>	<b>60.63</b>	<b>226.86</b>	<b>43.93</b>	<b>270.79</b>
<b>БРУТЕН ВЪНШЕН ДЪЛГ (I+II+III+IV+V)</b>	<b>1058.88</b>	<b>86.54</b>	<b>1145.42</b>	<b>199.68</b>	<b>34.64</b>	<b>234.32</b>	<b>413.73</b>	<b>65.65</b>	<b>479.38</b>	<b>1672.29</b>	<b>186.83</b>	<b>1859.12</b>
<b>Допълнителни показатели</b>												
Дългосрочен външен дълг <sup>6</sup>	290.61	76.24	366.85	176.17	23.65	199.82	291.94	56.22	348.16	758.72	156.12	914.83
Краткосрочен външен дълг	768.28	10.29	778.57	23.50	11.00	34.50	121.79	9.42	131.22	913.57	30.71	944.29
Публичен и публичногарантиран външен дълг	69.57	30.54	100.11	9.48	3.35	12.83	38.03	14.62	52.65	117.08	48.51	165.59
Частен негарантиран външен дълг	989.31	55.99	1045.31	190.19	31.30	221.49	375.70	51.03	426.73	1555.21	138.32	1693.52
Револвиращи кредити <sup>7</sup>	582.74	17.45	600.19	666.76	7.19	673.95	654.26	17.87	672.13	1903.76	42.51	1946.27
Търговски кредити <sup>7</sup>	0.00	0.00	0.00	0.00	0.00	0.00	0.00	0.00	0.00	0.00	0.00	0.00

(продължава)

(продължение)

(млн. евро)

Институционални сектори	Октомври			Ноември			Декември			Четвърто тримесечие		
	Главница	Лихва	Общо	Главница	Лихва	Общо	Главница	Лихва	Общо	Главница	Лихва	Общо
<b>I. Държавно управление <sup>2</sup></b>	<b>19.82</b>	<b>6.04</b>	<b>25.86</b>	<b>135.04</b>	<b>5.58</b>	<b>140.62</b>	<b>65.01</b>	<b>13.99</b>	<b>79.00</b>	<b>219.87</b>	<b>25.61</b>	<b>245.48</b>
<i>Краткосрочни</i>	<i>0.00</i>	<i>0.00</i>	<i>0.00</i>	<i>0.00</i>	<i>0.00</i>	<i>0.00</i>	<i>0.00</i>	<i>0.00</i>	<i>0.00</i>	<i>0.00</i>	<i>0.00</i>	<i>0.00</i>
<i>Дългосрочни</i>	<i>19.82</i>	<i>6.04</i>	<i>25.86</i>	<i>135.04</i>	<i>5.58</i>	<i>140.62</i>	<i>65.01</i>	<i>13.99</i>	<i>79.00</i>	<i>219.87</i>	<i>25.61</i>	<i>245.48</i>
Облигации	0.00	0.26	0.26	0.00	0.00	0.00	0.00	0.00	0.00	0.00	0.26	0.26
Облигации, притежавани от резиденти <sup>3</sup>	19.30	0.00	19.30	128.57	0.00	128.57	0.00	0.00	0.00	147.87	0.00	147.87
Заеми	0.52	5.77	6.29	6.47	5.58	12.05	65.01	13.99	79.00	72.00	25.34	97.35
<b>II. Централна банка</b>	<b>0.00</b>	<b>0.00</b>	<b>0.00</b>	<b>0.00</b>	<b>0.00</b>	<b>0.00</b>	<b>0.00</b>	<b>0.00</b>	<b>0.00</b>	<b>0.00</b>	<b>0.00</b>	<b>0.00</b>
<b>III. Банки <sup>4</sup></b>	<b>124.99</b>	<b>9.01</b>	<b>134.00</b>	<b>32.40</b>	<b>5.33</b>	<b>37.73</b>	<b>549.48</b>	<b>14.31</b>	<b>563.79</b>	<b>706.87</b>	<b>28.65</b>	<b>735.52</b>
<i>Краткосрочни</i>	<i>86.45</i>	<i>0.46</i>	<i>86.91</i>	<i>20.94</i>	<i>1.43</i>	<i>22.38</i>	<i>525.11</i>	<i>2.42</i>	<i>527.53</i>	<i>632.50</i>	<i>4.31</i>	<i>636.81</i>
Заеми	2.67	0.46	3.13	20.44	1.43	21.88	53.73	2.42	56.14	76.84	4.31	81.15
Депозити	64.37	0.00	64.37	0.00	0.00	0.00	431.52	0.00	431.52	495.89	0.00	495.89
Други задължения	19.41	0.00	19.41	0.50	0.00	0.50	39.87	0.00	39.87	59.77	0.00	59.77
<i>Дългосрочни</i>	<i>38.54</i>	<i>8.55</i>	<i>47.09</i>	<i>11.46</i>	<i>3.90</i>	<i>15.35</i>	<i>24.37</i>	<i>11.89</i>	<i>36.26</i>	<i>74.36</i>	<i>24.34</i>	<i>98.71</i>
Облигации	2.76	0.00	2.76	2.20	0.00	2.20	0.03	0.00	0.03	4.99	0.00	4.99
Заеми	35.78	8.55	44.33	9.26	3.90	13.15	24.34	11.89	36.23	69.37	24.34	93.72
<b>IV. Други сектори <sup>5</sup></b>	<b>142.53</b>	<b>24.56</b>	<b>167.09</b>	<b>85.20</b>	<b>22.30</b>	<b>107.50</b>	<b>114.48</b>	<b>24.87</b>	<b>139.35</b>	<b>342.22</b>	<b>71.72</b>	<b>413.94</b>
<i>Краткосрочни</i>	<i>29.86</i>	<i>8.39</i>	<i>38.25</i>	<i>14.86</i>	<i>6.14</i>	<i>21.00</i>	<i>52.30</i>	<i>7.08</i>	<i>59.37</i>	<i>97.01</i>	<i>21.61</i>	<i>118.62</i>
Инструменти на паричния пазар	0.00	0.00	0.00	0.00	0.00	0.00	0.00	0.00	0.00	0.00	0.00	0.00
Заеми	29.86	8.39	38.25	14.86	6.14	21.00	52.30	7.08	59.37	97.01	21.61	118.62
Други задължения	0.00	0.00	0.00	0.00	0.00	0.00	0.00	0.00	0.00	0.00	0.00	0.00
<i>Дългосрочни</i>	<i>112.67</i>	<i>16.17</i>	<i>128.84</i>	<i>70.34</i>	<i>16.16</i>	<i>86.50</i>	<i>62.19</i>	<i>17.79</i>	<i>79.98</i>	<i>245.20</i>	<i>50.11</i>	<i>295.32</i>
Облигации	0.00	0.00	0.00	12.42	0.00	12.42	3.29	0.00	3.29	15.71	0.00	15.71
Заеми	112.67	16.17	128.84	57.93	16.16	74.08	58.90	17.79	76.69	229.50	50.11	279.61
<b>V. Преки инвестиции: вътрешнофирмени заеми</b>	<b>140.57</b>	<b>14.99</b>	<b>155.56</b>	<b>74.90</b>	<b>3.65</b>	<b>78.55</b>	<b>56.79</b>	<b>24.72</b>	<b>81.51</b>	<b>272.26</b>	<b>43.36</b>	<b>315.61</b>
<b>БРУТЕН ВЪНШЕН ДЪЛГ (I+II+III+IV+V)</b>	<b>427.90</b>	<b>54.60</b>	<b>482.50</b>	<b>327.54</b>	<b>36.86</b>	<b>364.40</b>	<b>785.77</b>	<b>77.88</b>	<b>863.65</b>	<b>1541.21</b>	<b>169.34</b>	<b>1710.55</b>
<b>Допълнителни показатели</b>												
Дългосрочен външен дълг <sup>6</sup>	311.60	45.75	357.35	291.74	29.28	321.02	208.36	68.39	276.75	811.69	143.42	955.11
Краткосрочен външен дълг	116.30	8.85	125.16	35.80	7.58	43.38	577.41	9.49	586.90	729.52	25.92	755.43
Публичен и публичногарантиран външен дълг	60.48	9.47	69.95	136.37	13.39	149.76	77.38	21.65	99.03	274.23	44.51	318.74
Частен негарантиран външен дълг	367.42	45.13	412.55	191.17	23.47	214.64	708.39	56.23	764.62	1266.98	124.82	1391.81
Револвиращи кредити <sup>7</sup>	523.25	7.87	531.12	442.61	6.45	449.06	484.43	18.24	502.67	1450.29	32.56	1482.85
Търговски кредити <sup>7</sup>	50.63	0.00	50.63	55.23	0.00	55.23	50.83	0.00	50.83	156.69	0.00	156.69

(продължава)

Институционални сектори	(млн. евро)		
	Общо 2008 г.		
	Главница	Лихва	Общо
<b>I. Държавно управление <sup>2</sup></b>	<b>819.80</b>	<b>173.59</b>	<b>993.39</b>
<i>Краткосрочни</i>	<i>0.00</i>	<i>0.00</i>	<i>0.00</i>
<i>Дългосрочни</i>	<i>819.80</i>	<i>173.59</i>	<i>993.39</i>
Облигации	14.33	132.37	146.71
Облигации, притежавани от резиденти <sup>3</sup>	324.72	-36.81	287.91
Заеми	480.74	78.03	558.77
<b>II. Централна банка</b>	<b>0.00</b>	<b>0.00</b>	<b>0.00</b>
<b>III. Банки <sup>4</sup></b>	<b>2843.95</b>	<b>92.21</b>	<b>2936.15</b>
<i>Краткосрочни</i>	<i>2484.61</i>	<i>13.64</i>	<i>2498.24</i>
Заеми	327.36	13.64	340.99
Депозити	1991.94	0.00	1991.94
Други задължения	165.31	0.00	165.31
<i>Дългосрочни</i>	<i>359.34</i>	<i>78.57</i>	<i>437.91</i>
Облигации	104.90	0.00	104.90
Заеми	254.44	78.57	333.01
<b>IV. Други сектори <sup>5</sup></b>	<b>1884.11</b>	<b>288.73</b>	<b>2172.84</b>
<i>Краткосрочни</i>	<i>736.81</i>	<i>91.83</i>	<i>828.64</i>
Инструменти на паричния пазар	0.00	0.00	0.00
Заеми	501.82	91.83	593.65
Други задължения	234.99	0.00	234.99
<i>Дългосрочни</i>	<i>1147.30</i>	<i>196.90</i>	<i>1344.20</i>
Облигации	43.72	0.00	43.72
Заеми	1103.58	196.90	1300.48
<b>V. Преки инвестиции: вътрешнофирмени заеми</b>	<b>1072.94</b>	<b>174.58</b>	<b>1247.51</b>
<b>БРУТЕН ВЪНШЕН ДЪЛГ (I+II+III+IV+V)</b>	<b>6620.79</b>	<b>729.11</b>	<b>7349.90</b>
<b>Допълнителни показатели</b>			
Дългосрочен външен дълг <sup>6</sup>	3399.37	623.64	4023.02
Краткосрочен външен дълг	3221.42	105.46	3326.88
Публичен и публичногарантиран външен дълг	918.64	233.85	1152.49
Частен негарантиран външен дълг	5702.15	495.26	6197.41
Револвиращи кредити <sup>7</sup>	4914.22	114.93	5029.15
Търговски кредити <sup>7</sup>	156.69	0.00	156.69

<sup>1</sup> Фактически плащания. Предварителни данни. Данните са преизчислени в евро по средномесечен курс на съответните валути.

<sup>2</sup> Източник: *Регистър на държавния и държавногарантирания дълг* на Министерството на финансите. Не включва данни за плащанията на фирмите от публичния сектор и за държавногарантирания дълг.

<sup>3</sup> Поради прилагане на резидентния принцип плащанията по външния дълг се намаляват с плащанията по ценни книжа, притежавани от резиденти, и се увеличават с размера на преминалите от нерезиденти към резиденти ценни книжа (емитирани от резиденти на международните финансови пазари).

<sup>4</sup> По данни от банките. Не са включени депозитите, свързани с условни задължения.

<sup>5</sup> Включва извършени плащания на главници и лихви по кредити (без вътрешнофирмени кредити), регистрирани в БНБ и за които тя е получила информация и плащанията по държавногарантирания дълг (източник: *Регистър на държавния и държавногарантирания дълг* на Министерството на финансите).

<sup>6</sup> В съответствие с изискванията на *Ръководството по статистика на външния дълг, 2003 г. (EXTERNAL DEBT STATISTICS, Guide for Compilers and Users, IMF 2003)* т. 3.14 и 7.5 плащанията по преки инвестиции се включват в обслужването на дългосрочния външен дълг.

<sup>7</sup> Данните не се включват в таблиците *Обслужване на brutния външен дълг*.

Източник: БНБ.

**2.6. ДЪЛГОВИ ИНДИКАТОРИ\***  
 (%)

	2008 г.				2009 г.				
	III	VI	IX	XII	I	II	III	IV	V
Брутен външен дълг/БВП	88.7	98.5	106.2	107.7	109.1	108.8	107.5	107.9	107.9
Краткосрочен дълг/брутен външен дълг	32.9	36.0	36.5	36.2	35.8	35.8	36.0	36.1	36.3
Краткосрочен дълг/БВП	29.2	35.4	38.8	38.9	39.1	38.9	38.7	38.9	39.2
Валутни резерви на БНБ/краткосрочен дълг	121.6	109.5	111.3	95.7	91.5	91.1	90.1	89.4	88.7
Обслужване на брутния външен дълг/БВП	6.3	11.1	16.5	21.5	2.9	4.3	6.8	7.7	8.5
Обслужване на брутния външен дълг/износ на стоки и нефакторни услуги	48.1	37.8	34.3	35.6	90.0	65.6	66.5	57.2	49.5

\* Предварителни данни за 2008 г. и прогнозни оценки за БВП за 2009 г. Данните, които отразяват потоци, обхващат периода от началото на годината до края на отчетния месец, а тези, които представляват размер (салда), са към края на отчетния месец.

Източници: БНБ, МФ, банките и местни физически и юридически лица.

## 2.7. МЕЖДУНАРОДНА ИНВЕСТИЦИОННА ПОЗИЦИЯ НА БЪЛГАРИЯ

(млн. евро)

	III.2008	VI.2008	IX.2008	XII.2008	III.2009
<b>Международна инвестиционна позиция, нето<sup>1</sup></b>	<b>-28 725.5</b>	<b>-31 444.8</b>	<b>-33 628.5</b>	<b>-36 707.2</b>	<b>-37 438.5</b>
<b>Активи</b>	<b>19 011.7</b>	<b>20 965.1</b>	<b>22 205.4</b>	<b>20 332.1</b>	<b>19 881.4</b>
Преки инвестиции в чужбина <sup>2</sup>	815.8	872.9	841.9	885.6	1 046.9
Дялов капитал и реинвестирана печалба	722.6	770.2	808.2	845.4	1 010.6
Друг капитал	93.2	102.6	33.8	40.2	36.3
Портфейлни инвестиции <sup>3</sup>	947.5	1 081.0	1 169.9	1 081.5	1 282.8
Акции	251.8	235.2	191.4	142.5	131.0
Дългови книжа	695.7	845.8	978.5	939.0	1 151.8
Облигации	620.3	766.5	874.8	803.4	945.5
Инструменти на паричния пазар	75.4	79.3	103.6	135.6	206.3
Финансови деривати	114.5	135.2	123.2	91.8	65.5
Други инвестиции	5 019.4	5 642.0	5 348.3	5 560.0	5 669.7
Търговски кредити <sup>4</sup>	739.3	850.1	850.2	850.2	757.1
Заеми <sup>5</sup>	546.2	613.5	646.1	652.4	660.8
Централна банка	0.0	0.0	0.0	0.0	0.0
Държавно управление	0.0	0.0	0.0	0.0	0.0
Банки	279.5	308.1	313.3	299.3	305.7
Други сектори	266.7	305.4	332.8	353.1	355.1
Валута и депозити <sup>6</sup>	3 158.8	3 587.6	3 440.9	3 635.1	3 856.0
Други активи	575.1	590.8	411.1	422.3	395.7
Централна банка	0.0	0.0	0.0	0.0	0.0
Държавно управление	483.8	485.7	281.5	285.7	300.8
Банки	91.3	105.1	129.6	136.6	95.0
Други сектори	0.0	0.0	0.0	0.0	0.0
Резервни активи <sup>7</sup>	12 114.5	13 234.1	14 722.0	12 713.1	11 816.5
<b>Пасиви</b>	<b>47 737.2</b>	<b>52 409.9</b>	<b>55 833.8</b>	<b>57 039.3</b>	<b>57 319.9</b>
Преки инвестиции в България <sup>2</sup>	27 973.7	29 928.4	31 632.0	32 636.3	33 572.2
Дялов капитал и реинвестирана печалба	17 517.3	18 935.8	19 862.6	20 619.7	21 174.1
Друг капитал	10 456.4	10 992.6	11 769.3	12 016.6	12 398.1
Портфейлни инвестиции <sup>8</sup>	2 339.5	2 301.3	2 159.5	1 997.2	1 866.7
Акции	675.4	675.1	634.3	501.5	499.1
Дългови книжа	1 664.1	1 626.3	1 525.1	1 495.7	1 367.7
Облигации	1 664.1	1 626.3	1 525.1	1 495.7	1 367.7
Инструменти на паричния пазар	0.0	0.0	0.0	0.0	0.0
Финансови деривати <sup>8</sup>	31.6	24.4	18.8	55.2	72.0
Други инвестиции	17 392.4	20 155.8	22 023.6	22 350.6	21 808.9
Търговски кредити <sup>9</sup>	1 546.6	1 768.9	1 850.9	1 791.0	1 791.0
Заеми	11 793.0	12 968.5	14 084.3	14 478.7	14 225.6
Централна банка <sup>10</sup>	0.0	0.0	0.0	0.0	0.0
Държавно управление <sup>11</sup>	1 571.7	1 526.5	1 542.3	1 558.4	1 551.0
Банки <sup>12</sup>	1 797.7	2 333.1	2 810.2	2 951.8	2 562.7
Други сектори <sup>13</sup>	8 423.5	9 108.9	9 731.8	9 968.5	10 112.0
Валута и депозити <sup>14</sup>	3 728.9	5 318.5	5 946.6	5 974.6	5 738.8
Други пасиви	324.0	99.9	141.8	106.3	53.5
Централна банка	0.0	0.0	0.0	0.0	0.0
Държавно управление	0.1	0.1	0.1	0.1	0.2
Банки	88.9	99.8	141.6	106.2	53.4
Други сектори	235.0	0.0	0.0	0.0	0.0

<sup>1</sup> Предварителни данни. Равностойността в евро е изчислена по курс на съответните чуждестранни валути към края на периода. С данните за юни 2009 г. предстои ревизия на международната инвестиционна позиция за 2006–2008 г. и за първото тримесечие на 2009 г.

<sup>2</sup> Информация за съставянето на размера на преките инвестиции вижте в „Методологически бележки по съставянето на международната инвестиционна позиция на България“, публикувани на интернет страницата на БНБ – [www.bnb.bg](http://www.bnb.bg).

<sup>3</sup> Включват се ценни книжа, емитирани от нерезиденти и притежавани от резиденти. Източници: банките, инвестиционни посредници-небанки и други финансови институции.

<sup>4</sup> Включват се отчетените външни вземания на страната по търговски кредити (платени аванси и вземания от доставчици). Поради тримесечната отчетност на тези задължения, данните подлежат на ревизия.

<sup>5</sup> Данните се базират на отчетите, предоставени на БНБ от банки и фирми, отпуснали финансови кредити на нерезиденти. Поради тримесечната отчетност на тези задължения, данните подлежат на ревизия.

<sup>6</sup> Източник: Банка за международни разплащания – Базел. Към март 2009 г. са използвани последните публикувани данни – за декември 2008 г.

<sup>7</sup> Включва и монетарно, и немонетарно злато, оценени по пазарна стойност. Източник: управление „Емисионно“ на БНБ.

<sup>8</sup> Източник: Централен депозитар АД.

<sup>9</sup> Включват се отчетените външни задължения на местни юридически лица по търговски кредити (получени аванси и задължения към доставчици). Поради тримесечната отчетност на тези задължения, данните подлежат на ревизия.

<sup>10</sup> Включва задълженията към Международния валутен фонд.

<sup>11</sup> Източник: *Регистър на държавния и държавногарантирания дълг* на Министерството на финансите – предварителни данни за март 2009 г. към 29 май 2009 г. Не се включват задълженията на фирмите от публичния сектор и държавногарантирания дълг.

<sup>12</sup> Данни от месечните отчети на банките.

<sup>13</sup> Данни за фирмите от публичния и частния сектор, вкл. държавногарантираните кредити. Не се включват вътрешнофирмените заеми. Данните обхващат само кредитите, регистрирани в БНБ и за които тя е получила информация. Поради тримесечната отчетност на тези задължения, данните подлежат на ревизия.

<sup>14</sup> По данни от банките (вкл. данни за банките от публичния и частния сектор). Не са включени депозитите, свързани с условни задължения.

Източник: БНБ.

## 2.8. РАМКА НА МЕЖДУНАРОДНИТЕ РЕЗЕРВИ И ЛИКВИДНОСТ В ЧУЖДЕСТРАННА ВАЛУТА

## 2.8.1. Част I. ОФИЦИАЛНИ РЕЗЕРВНИ АКТИВИ И ДРУГИ АКТИВИ В ЧУЖДЕСТРАННА ВАЛУТА (ПРИБЛИЗИТЕЛНА ПАЗАРНА СТОЙНОСТ)

	VI.2008	VII.2008	VIII.2008	IX.2008	X.2008	XI.2008	ХІІ.2008	I.2009	II.2009	III.2009	IV.2009	V.2009	VI.2009
	(млн. евро)												
<b>А. Официални резервни активи</b>	<b>13234.1</b>	<b>13643.1</b>	<b>14377.1</b>	<b>14722.0</b>	<b>14192.4</b>	<b>14320.7</b>	<b>12713.1</b>	<b>12122.6</b>	<b>12013.1</b>	<b>11816.5</b>	<b>11791.9</b>	<b>11782.5</b>	<b>11895.4</b>
1) Резерви в чуждестранна валута (в конвертируеми чуждестранни валути) <sup>1</sup>	12445.3	12856.6	13609.8	13917.9	13415.7	13464.6	11886.0	11163.4	11013.0	10886.2	10891.3	10851.1	10996.6
а) Ценни книжа	10739.9	11532.4	12003.2	12939.0	11831.1	11633.1	10533.1	9350.2	9339.0	9087.4	9730.9	9445.6	9552.9
<i>от които: с емитент със седалище в отчитаната страна, но с местоположение в чужбина</i>	-	-	-	-	-	-	-	-	-	-	-	-	-
б) общо валутни депозити в:	1705.5	1324.2	1606.6	978.9	1584.7	1829.4	1352.9	1813.2	1674.1	1798.8	1160.3	1405.5	1443.6
други национални централни банки, БМР и МВФ	72.5	47.1	57.3	72.5	82.3	46.0	45.0	58.8	56.2	62.5	87.4	72.0	77.0
банки със седалище в отчитаната страна	-	-	-	-	-	-	-	-	-	-	-	-	-
<i>от които: с местоположение в чужбина</i>	-	-	-	-	-	-	-	-	-	-	-	-	-
банки със седалище извън отчитаната страна	1633.0	1277.1	1549.3	906.4	1502.4	1783.5	1307.9	1754.4	1617.8	1736.2	1072.9	1333.5	1366.6
<i>от които: с местоположение в отчитаната страна</i>	-	-	-	-	-	-	-	-	-	-	-	-	-
2) Резервна позиция при МВФ	34.6	34.7	35.6	36.4	39.1	39.4	36.8	39.0	39.0	37.7	37.9	36.9	37.0
3) СПП	4.2	4.2	4.4	4.5	4.8	4.9	4.6	4.9	4.9	4.8	4.8	4.7	4.7
4) Злато (включително златни депозити и суап) <sup>2</sup>	750.0	747.6	727.3	763.2	732.8	811.8	785.8	915.3	956.2	887.8	857.9	889.9	857.2
обем в милиони чисти тройунции	1.3	1.3	1.3	1.3	1.3	1.3	1.3	1.3	1.3	1.3	1.3	1.3	1.3
5) Други резервни активи	-	-	-	-	-	-	-	-	-	-	-	-	-
финансови деривати	-	-	-	-	-	-	-	-	-	-	-	-	-
заеми към небанкови институции – чуждестранни лица	-	-	-	-	-	-	-	-	-	-	-	-	-
други <sup>3</sup>	-	-	-	-	-	-	-	-	-	-	-	-	-
<b>Б. Други активи в чуждестранна валута</b>	<b>357.5</b>	<b>351.4</b>	<b>359.9</b>	<b>338.0</b>	<b>329.1</b>	<b>307.4</b>	<b>265.5</b>	<b>258.0</b>	<b>265.0</b>	<b>247.9</b>	<b>278.8</b>	<b>319.7</b>	<b>319.2</b>
ценни книжа извън официалните резервни активи	-	-	-	-	-	-	-	-	-	-	-	-	-
депозити извън официалните резервни активи <sup>4</sup>	345.4	339.6	348.6	326.7	318.3	295.6	254.1	248.3	251.1	235.0	266.2	306.7	306.7
заеми извън официалните резервни активи	-	-	-	-	-	-	-	-	-	-	-	-	-
финансови деривати извън официалните резервни активи	-	-	-	-	-	-	-	-	-	-	-	-	-
злато извън официалните резервни активи	12.1	11.8	11.3	11.3	10.8	11.8	11.4	9.7	13.8	13.0	12.5	13.0	12.5
други <sup>5</sup>	-	-	-	-	-	-	-	-	-	-	-	-	-

<sup>1</sup> Резерви в чуждестранна валута, управлявани пряко от БНБ.

<sup>2</sup> Златото се оценява по пазарна цена.

<sup>3</sup> Нагрупана начислена лихва.

<sup>4</sup> Депозити на правителството в местни банки.

<sup>5</sup> Обезпечение на брейди облигации.

Източник: БНБ.



## 2.8.2. Част II. БЕЗУСЛОВНО ИЗТИЧАНЕ НА АКТИВИ В ЧУЖДЕСТРАННА ВАЛУТА (НОМИНАЛНА СТОЙНОСТ) ПРЕЗ СЛЕДВАЩИТЕ 12 МЕСЕЦА

(млн. евро)

	VI.2008	VII.2008	VIII.2008	IX.2008	X.2008	XI.2008	XII.2008	I.2009	II.2009	III.2009	IV.2009	V.2009	VI.2009
<b>ОБЩО</b>													
<b>1. Заеми в чуждестранна валута; ценни книжа и депозити</b>	<b>-394,6</b>	<b>-393,8</b>	<b>-390,7</b>	<b>-400,7</b>	<b>-415,2</b>	<b>-422,7</b>	<b>-393,6</b>	<b>-392,1</b>	<b>-385,8</b>	<b>-382,0</b>	<b>-364,9</b>	<b>-478,9</b>	<b>-460,2</b>
изходящи потоци (-) (главница)	-162,3	-162,4	-162,4	-171,5	-176,9	-178,1	-149,9	-149,1	-142,9	-146,1	-150,7	-255,8	-257,9
изходящи потоци (-) (лихва)	-232,3	-231,4	-228,3	-229,2	-238,3	-244,6	-243,7	-243,0	-242,9	-235,9	-214,2	-223,1	-202,3
входящи потоци (+) (главница)	-	-	-	-	-	-	-	-	-	-	-	-	-
входящи потоци (+) (лихва)	-	-	-	-	-	-	-	-	-	-	-	-	-
<b>2. Агрегирани къси и дълги позиции във форуърди и фючърси в чуждестранна валута спрямо местна валута (включително форуърд частта на валутните суапове)</b>	<b>-</b>	<b>-</b>	<b>-</b>	<b>-</b>	<b>-</b>	<b>-</b>	<b>-</b>	<b>-</b>	<b>-</b>	<b>-</b>	<b>-</b>	<b>-</b>	<b>-</b>
а) къси позиции (-)	-	-	-	-	-	-	-	-	-	-	-	-	-
б) дълги позиции (+)	-	-	-	-	-	-	-	-	-	-	-	-	-
<b>3. Други</b>	<b>-</b>	<b>-</b>	<b>-</b>	<b>-</b>	<b>-</b>	<b>-</b>	<b>-</b>	<b>-</b>	<b>-</b>	<b>-</b>	<b>-</b>	<b>-</b>	<b>-</b>
изходящи потоци по репо-сделки (-)	-	-	-	-	-	-	-	-	-	-	-	-	-
входящи потоци по обратни репо-сделки (+)	-	-	-	-	-	-	-	-	-	-	-	-	-
търговски кредит (-)	-	-	-	-	-	-	-	-	-	-	-	-	-
търговски кредит (+)	-	-	-	-	-	-	-	-	-	-	-	-	-
други сметки за плащане (-)	-	-	-	-	-	-	-	-	-	-	-	-	-
други сметки за получаване (+)	-	-	-	-	-	-	-	-	-	-	-	-	-

**С ОСТАТЪЧЕН МАТУРИТЕТ, ПО-МАЛЪК ИЛИ РАВЕН НА 1 МЕСЕЦ (n <= 1)**

<b>1. Заеми в чуждестранна валута; ценни книжа и депозити</b>	<b>-41,0</b>	<b>-6,2</b>	<b>-35,4</b>	<b>-9,2</b>	<b>-8,2</b>	<b>-78,9</b>	<b>-107,9</b>	<b>-10,2</b>	<b>-26,2</b>	<b>-9,9</b>	<b>-14,3</b>	<b>-36,4</b>	<b>-35,4</b>
изходящи потоци (-) (главница)	-2,9	-4,6	-26,3	-0,4	-3,1	-65,0	-3,2	-8,6	-17,6	-0,4	-3,5	-25,7	-2,9
изходящи потоци (-) (лихва)	-38,1	-1,5	-9,1	-8,8	-5,1	-14,0	-104,7	-1,6	-8,6	-9,5	-10,8	-10,7	-32,4
входящи потоци (+) (главница)	-	-	-	-	-	-	-	-	-	-	-	-	-
входящи потоци (+) (лихва)	-	-	-	-	-	-	-	-	-	-	-	-	-
<b>2. Агрегирани къси и дълги позиции във форуърди и фючърси в чуждестранна валута спрямо местна валута (включително форуърд частта на валутните суапове)</b>	<b>-</b>	<b>-</b>	<b>-</b>	<b>-</b>	<b>-</b>	<b>-</b>	<b>-</b>	<b>-</b>	<b>-</b>	<b>-</b>	<b>-</b>	<b>-</b>	<b>-</b>
а) къси позиции (-)	-	-	-	-	-	-	-	-	-	-	-	-	-
б) дълги позиции (+)	-	-	-	-	-	-	-	-	-	-	-	-	-
<b>3. Други</b>	<b>-</b>	<b>-</b>	<b>-</b>	<b>-</b>	<b>-</b>	<b>-</b>	<b>-</b>	<b>-</b>	<b>-</b>	<b>-</b>	<b>-</b>	<b>-</b>	<b>-</b>
изходящи потоци по репо-сделки (-)	-	-	-	-	-	-	-	-	-	-	-	-	-
входящи потоци по обратни репо-сделки (+)	-	-	-	-	-	-	-	-	-	-	-	-	-
търговски кредит (-)	-	-	-	-	-	-	-	-	-	-	-	-	-
търговски кредит (+)	-	-	-	-	-	-	-	-	-	-	-	-	-
други сметки за плащане (-)	-	-	-	-	-	-	-	-	-	-	-	-	-
други сметки за получаване (+)	-	-	-	-	-	-	-	-	-	-	-	-	-

(продължава)

## 2.8.2. Част II. БЕЗУСЛОВНО ИЗТИЧАНЕ НА АКТИВИ В ЧУЖДЕСТРАННА ВАЛУТА (НОМИНАЛНА СТОЙНОСТ) ПРЕЗ СЛЕДВАЩИТЕ 12 МЕСЕЦА (продължение)

(млн. евро)

	VI.2008	VII.2008	VIII.2008	IX.2008	X.2008	XI.2008	ХІІ.2008	I.2009	II.2009	III.2009	IV.2009	V.2009	VI.2009
<b>С ОСТАТЪЧЕН МАТУРИТЕТ, ПО-ГОЛЯМ ОТ 1 И ПО-МАЛЪК ИЛИ РАВЕН НА 3 МЕСЕЦА (1 &lt; n &lt;= 3)</b>													
<b>1. Заеми в чуждестранна валута; ценни книжа и депозити</b>	<b>-41.5</b>	<b>-44.8</b>	<b>-17.4</b>	<b>-86.5</b>	<b>-186.1</b>	<b>-118.2</b>	<b>-39.8</b>	<b>-40.9</b>	<b>-24.3</b>	<b>-51.0</b>	<b>-75.7</b>	<b>-51.3</b>	<b>-47.5</b>
изходящи потоци (-) (главница)	-30.8	-26.9	-3.5	-67.4	-67.5	-11.8	-28.7	-20.6	-4.0	-29.2	-28.8	-8.1	-40.1
изходящи потоци (-) (лихва)	-10.7	-17.9	-13.9	-19.0	-118.5	-106.4	-11.1	-20.3	-20.4	-21.8	-46.9	-43.2	-7.3
входящи потоци (+) (главница)	-	-	-	-	-	-	-	-	-	-	-	-	-
входящи потоци (+) (лихва)	-	-	-	-	-	-	-	-	-	-	-	-	-
<b>2. Агрегирани къси и дълги позиции във форуърди и фючърси в чуждестранна валута спрямо местна валута (включително форуърд частта на валутните суапове)</b>	-	-	-	-	-	-	-	-	-	-	-	-	-
а) къси позиции (-)	-	-	-	-	-	-	-	-	-	-	-	-	-
б) дълги позиции (+)	-	-	-	-	-	-	-	-	-	-	-	-	-
<b>3. Други</b>	-	-	-	-	-	-	-	-	-	-	-	-	-
изходящи потоци по репо-сделки (-)	-	-	-	-	-	-	-	-	-	-	-	-	-
входящи потоци по обратни репо-сделки (+)	-	-	-	-	-	-	-	-	-	-	-	-	-
търговски кредит (-)	-	-	-	-	-	-	-	-	-	-	-	-	-
търговски кредит (+)	-	-	-	-	-	-	-	-	-	-	-	-	-
други сметки за плащане (-)	-	-	-	-	-	-	-	-	-	-	-	-	-
други сметки за получаване (+)	-	-	-	-	-	-	-	-	-	-	-	-	-

**С ОСТАТЪЧЕН МАТУРИТЕТ, ПО-ГОЛЯМ ОТ 3 И ПО-МАЛЪК ИЛИ РАВЕН НА 12 МЕСЕЦА (3 < n <= 12)**

<b>1. Заеми в чуждестранна валута; ценни книжа и депозити</b>	<b>-312.1</b>	<b>-342.8</b>	<b>-337.9</b>	<b>-305.0</b>	<b>-220.9</b>	<b>-225.6</b>	<b>-245.9</b>	<b>-341.0</b>	<b>-335.3</b>	<b>-321.2</b>	<b>-274.9</b>	<b>-391.2</b>	<b>-377.4</b>
изходящи потоци (-) (главница)	-128.6	-130.9	-132.6	-103.6	-106.3	-101.4	-118.0	-119.8	-121.3	-116.5	-118.4	-222.0	-214.8
изходящи потоци (-) (лихва)	-183.5	-212.0	-205.3	-201.4	-114.7	-124.2	-127.9	-221.2	-214.0	-204.7	-156.6	-169.2	-162.6
входящи потоци (+) (главница)	-	-	-	-	-	-	-	-	-	-	-	-	-
входящи потоци (+) (лихва)	-	-	-	-	-	-	-	-	-	-	-	-	-
<b>2. Агрегирани къси и дълги позиции във форуърди и фючърси в чуждестранна валута спрямо местна валута (включително форуърд частта на валутните суапове)</b>	-	-	-	-	-	-	-	-	-	-	-	-	-
а) къси позиции (-)	-	-	-	-	-	-	-	-	-	-	-	-	-
б) дълги позиции (+)	-	-	-	-	-	-	-	-	-	-	-	-	-
<b>3. Други</b>	-	-	-	-	-	-	-	-	-	-	-	-	-
изходящи потоци по репо-сделки (-)	-	-	-	-	-	-	-	-	-	-	-	-	-
входящи потоци по обратни репо-сделки (+)	-	-	-	-	-	-	-	-	-	-	-	-	-
търговски кредит (-)	-	-	-	-	-	-	-	-	-	-	-	-	-
търговски кредит (+)	-	-	-	-	-	-	-	-	-	-	-	-	-
други сметки за плащане (-)	-	-	-	-	-	-	-	-	-	-	-	-	-
други сметки за получаване (+)	-	-	-	-	-	-	-	-	-	-	-	-	-

Източник: БНБ.

## 2.8.3. Част III. УСЛОВНО ИЗТИЧАНЕ НА АКТИВИ В ЧУЖДЕСТРАННА ВАЛУТА (НОМИНАЛНА СТОЙНОСТ) ПРЕЗ СЛЕДВАЩИТЕ 12 МЕСЕЦА

(млн. евро)

	VI.2008	VII.2008	VIII.2008	IX.2008	X.2008	XI.2008	XII.2008	I.2009	II.2009	III.2009	IV.2009	V.2009	VI.2009
<b>ОБЩО</b>													
<b>1. Условни задължения в чуждестранна валута</b>	-80.7	-82.5	-83.9	-84.8	-91.3	-94.7	-93.6	-94.1	-94.0	-92.0	-93.1	-93.0	-86.8
а) гаранции за обезпечение по дълг, дължим до 1 година	-	-	-	-	-	-	-	-	-	-	-	-	-
б) други условни задължения	-80.7	-82.5	-83.9	-84.8	-91.3	-94.7	-93.6	-94.1	-94.0	-92.0	-93.1	-93.0	-86.8
<b>2. Цени книжа в чуждестранна валута, емитирани с включени опции (упражняеми облигации)</b>	-	-	-	-	-	-	-	-	-	-	-	-	-
<b>3.1. Неусвоени, безусловни кредитни линии, предоставени от:</b>													
а) други национални парични власти; БМР; МВФ; други международни организации	-	-	-	-	-	-	-	-	-	-	-	-	-
други национални парични власти (+)	-	-	-	-	-	-	-	-	-	-	-	-	-
БМР (+)	-	-	-	-	-	-	-	-	-	-	-	-	-
МВФ (+)	-	-	-	-	-	-	-	-	-	-	-	-	-
б) банки и други финансови институции със седалище в отчитаната страна (+)	-	-	-	-	-	-	-	-	-	-	-	-	-
в) банки и други финансови институции със седалище извън отчитаната страна (+)	-	-	-	-	-	-	-	-	-	-	-	-	-
<b>3.2. Неусвоени, безусловни кредитни линии, предоставени на:</b>													
а) други национални парични власти; БМР; МВФ; други международни организации	-	-	-	-	-	-	-	-	-	-	-	-	-
други национални парични власти (-)	-	-	-	-	-	-	-	-	-	-	-	-	-
БМР (-)	-	-	-	-	-	-	-	-	-	-	-	-	-
МВФ (-)	-	-	-	-	-	-	-	-	-	-	-	-	-
б) банки и други финансови институции със седалище в отчитаната страна (-)	-	-	-	-	-	-	-	-	-	-	-	-	-
в) банки и други финансови институции със седалище извън отчитаната страна (-)	-	-	-	-	-	-	-	-	-	-	-	-	-
<b>4. Агрегирани къси и дълги позиции в опции в чуждестранна валута спрямо местна валута</b>													
а) къси позиции	-	-	-	-	-	-	-	-	-	-	-	-	-
купени пут-опции (put options) <sup>1</sup>	-	-	-	-	-	-	-	-	-	-	-	-	-
записани кол-опции (call options) <sup>2</sup>	-	-	-	-	-	-	-	-	-	-	-	-	-
б) дълги позиции	-	-	-	-	-	-	-	-	-	-	-	-	-
купени кол-опции (call options)	-	-	-	-	-	-	-	-	-	-	-	-	-
записани пут-опции (put options)	-	-	-	-	-	-	-	-	-	-	-	-	-

(продължава)

## 2.8.3. Част III. УСЛОВНО ИЗТИЧАНЕ НА АКТИВИ В ЧУЖДЕСТРАННА ВАЛУТА (НОМИНАЛНА СТОЙНОСТ) ПРЕЗ СЛЕДВАЩИТЕ 12 МЕСЕЦА (продължение)

	VI.2008	VII.2008	VIII.2008	IX.2008	X.2008	XI.2008	ХІІ.2008	I.2009	II.2009	III.2009	IV.2009	V.2009	VI.2009
<b>Допълнителни показатели: опции „в паритет“</b>													
1) По текущи валутни курсове	-	-	-	-	-	-	-	-	-	-	-	-	-
а) къса позиция	-	-	-	-	-	-	-	-	-	-	-	-	-
б) дълга позиция	-	-	-	-	-	-	-	-	-	-	-	-	-
2) + 5% (обезпечаване с 5%)	-	-	-	-	-	-	-	-	-	-	-	-	-
а) къса позиция	-	-	-	-	-	-	-	-	-	-	-	-	-
б) дълга позиция	-	-	-	-	-	-	-	-	-	-	-	-	-
3) -5% (надценяване с 5%)	-	-	-	-	-	-	-	-	-	-	-	-	-
а) къса позиция	-	-	-	-	-	-	-	-	-	-	-	-	-
б) дълга позиция	-	-	-	-	-	-	-	-	-	-	-	-	-
4) +10% (обезпечаване с 10%)	-	-	-	-	-	-	-	-	-	-	-	-	-
а) къса позиция	-	-	-	-	-	-	-	-	-	-	-	-	-
б) дълга позиция	-	-	-	-	-	-	-	-	-	-	-	-	-
5) -10% (надценяване с 10%)	-	-	-	-	-	-	-	-	-	-	-	-	-
а) къса позиция	-	-	-	-	-	-	-	-	-	-	-	-	-
б) дълга позиция	-	-	-	-	-	-	-	-	-	-	-	-	-
б) други	-	-	-	-	-	-	-	-	-	-	-	-	-
а) къса позиция	-	-	-	-	-	-	-	-	-	-	-	-	-
б) дълга позиция	-	-	-	-	-	-	-	-	-	-	-	-	-

**С ОСТАТЪЧЕН МАТУРИТЕТ, ПО-МАЛЪК ИЛИ РАВЕН НА 1 МЕСЕЦ (n <= 1)****1. Условни задължения в чуждестранна валута**

- а) гаранции за обезпечение по дълг, дължим до 1 година  
 б) други условни задължения

**2. Цени книжа в чуждестранна валута, емитирани с включени опции (упражняеми облигации)**

- 3.1. Неусвоени, безусловни кредитни линии, предоставени от:**

- а) други национални парични власти; БМР; МВФ; други международни организации  
 други национални парични власти (+)  
 БМР (+)  
 МВФ (+)  
 б) банки и други финансови институции със седалище в отчитаната страна (+)  
 в) банки и други финансови институции със седалище извън отчитаната страна (+)

(продължава)

## 2.8.3. Част III. УСЛОВНО ИЗГИЧАНЕ НА АКТИВИ В ЧУЖДЕСТРАННА ВАЛУТА (НОМИНАЛНА СТОЙНОСТ) ПРЕЗ СЛЕДВАЩИТЕ 12 МЕСЕЦА (продължение)

(млн. евро)

	VI.2008	VII.2008	VIII.2008	IX.2008	X.2008	XI.2008	XII.2008	I.2009	II.2009	III.2009	IV.2009	V.2009	VI.2009
<b>3.2. Неусловни, безусловни кредитни линии, предоставени на:</b>													
а) други национални парични власти; БМР; МВФ; други международни организации	-	-	-	-	-	-	-	-	-	-	-	-	-
други национални парични власти (-)	-	-	-	-	-	-	-	-	-	-	-	-	-
БМР (-)	-	-	-	-	-	-	-	-	-	-	-	-	-
МВФ (-)	-	-	-	-	-	-	-	-	-	-	-	-	-
б) банки и други финансови институции със седалище в отчетната страна (-)	-	-	-	-	-	-	-	-	-	-	-	-	-
в) банки и други финансови институции със седалище извън отчетната страна (-)	-	-	-	-	-	-	-	-	-	-	-	-	-
<b>4. Агрегирани къси и дълги позиции в опции в чуждестранна валута спрямо местна валута</b>													
а) къси позиции	-	-	-	-	-	-	-	-	-	-	-	-	-
купени пут-опции (put options)	-	-	-	-	-	-	-	-	-	-	-	-	-
записани кол-опции (call options)	-	-	-	-	-	-	-	-	-	-	-	-	-
б) дълги позиции	-	-	-	-	-	-	-	-	-	-	-	-	-
купени кол-опции (call options)	-	-	-	-	-	-	-	-	-	-	-	-	-
записани пут-опции (put options)	-	-	-	-	-	-	-	-	-	-	-	-	-
<b>Допълнителни показатели: опции „в парите“</b>													
1) По текущи валутни курсове	-	-	-	-	-	-	-	-	-	-	-	-	-
а) къса позиция	-	-	-	-	-	-	-	-	-	-	-	-	-
б) дълга позиция	-	-	-	-	-	-	-	-	-	-	-	-	-
2) + 5% (обезценяване с 5%)	-	-	-	-	-	-	-	-	-	-	-	-	-
а) къса позиция	-	-	-	-	-	-	-	-	-	-	-	-	-
б) дълга позиция	-	-	-	-	-	-	-	-	-	-	-	-	-
3) - 5% (надценяване с 5%)	-	-	-	-	-	-	-	-	-	-	-	-	-
а) къса позиция	-	-	-	-	-	-	-	-	-	-	-	-	-
б) дълга позиция	-	-	-	-	-	-	-	-	-	-	-	-	-
4) + 10% (обезценяване с 10%)	-	-	-	-	-	-	-	-	-	-	-	-	-
а) къса позиция	-	-	-	-	-	-	-	-	-	-	-	-	-
б) дълга позиция	-	-	-	-	-	-	-	-	-	-	-	-	-
5) - 10% (надценяване с 10%)	-	-	-	-	-	-	-	-	-	-	-	-	-
а) къса позиция	-	-	-	-	-	-	-	-	-	-	-	-	-
б) дълга позиция	-	-	-	-	-	-	-	-	-	-	-	-	-
б) Други	-	-	-	-	-	-	-	-	-	-	-	-	-
а) къса позиция	-	-	-	-	-	-	-	-	-	-	-	-	-
б) дълга позиция	-	-	-	-	-	-	-	-	-	-	-	-	-

(продължава)

## 2.8.3. Част III. УСЛОВНО ИЗТИЧАНЕ НА АКТИВИ В ЧУЖДЕСТРАННА ВАЛУТА (НОМИНАЛНА СТОЙНОСТ) ПРЕЗ СЛЕДВАЩИТЕ 12 МЕСЕЦА (продължение)

(млн. евро)

	VI.2008	VII.2008	VIII.2008	IX.2008	X.2008	XI.2008	XII.2008	I.2009	II.2009	III.2009	IV.2009	V.2009	VI.2009
<b>С ОСТАТЪЧЕН МАТУРИТЕТ, ПО-ГОЛЯМ ОТ 1 ИЛИ ПО-МАЛЪК ИЛИ РАВЕН НА 3 МЕСЕЦА (1 &lt; n &lt;= 3)</b>													
<b>1. Условни задължения в чуждестранна валута</b>	-9.1	-10.5	-8.3	-15.6	-16.6	-7.9	-10.0	-20.3	-20.1	-22.4	-16.7	-8.0	-8.5
а) гаранции за обезпечение по дълг, дължим до 1 година	-	-	-	-	-	-	-	-	-	-	-	-	-
б) други условни задължения	-9.1	-10.5	-8.3	-15.6	-16.6	-7.9	-10.0	-20.3	-20.1	-22.4	-16.7	-8.0	-8.5
<b>2. Цени книжа в чуждестранна валута, емитирани с включени опции (упражняеми облигации)</b>	-	-	-	-	-	-	-	-	-	-	-	-	-
<b>3.1. Неусловни, безусловни кредитни линии, предоставени от:</b>													
а) други национални парични власти; БМР; МВФ; други международни организации	-	-	-	-	-	-	-	-	-	-	-	-	-
други национални парични власти (+)	-	-	-	-	-	-	-	-	-	-	-	-	-
БМР (+)	-	-	-	-	-	-	-	-	-	-	-	-	-
МВФ (+)	-	-	-	-	-	-	-	-	-	-	-	-	-
б) банки и други финансови институции със седалище в отчитаната страна (+)	-	-	-	-	-	-	-	-	-	-	-	-	-
в) банки и други финансови институции със седалище извън отчитаната страна (+)	-	-	-	-	-	-	-	-	-	-	-	-	-
<b>3.2. Неусловни, безусловни кредитни линии, предоставени на:</b>													
а) други национални парични власти; БМР; МВФ; други международни организации	-	-	-	-	-	-	-	-	-	-	-	-	-
други национални парични власти (-)	-	-	-	-	-	-	-	-	-	-	-	-	-
БМР (-)	-	-	-	-	-	-	-	-	-	-	-	-	-
МВФ (-)	-	-	-	-	-	-	-	-	-	-	-	-	-
б) банки и други финансови институции със седалище в отчитаната страна (-)	-	-	-	-	-	-	-	-	-	-	-	-	-
в) банки и други финансови институции със седалище извън отчитаната страна (-)	-	-	-	-	-	-	-	-	-	-	-	-	-
<b>4. Агрегирани къси и дълги позиции в опции в чуждестранна валута спрямо местна валута</b>													
а) къси позиции	-	-	-	-	-	-	-	-	-	-	-	-	-
купени пут-опции (put options)	-	-	-	-	-	-	-	-	-	-	-	-	-
записани кол-опции (call options)	-	-	-	-	-	-	-	-	-	-	-	-	-
б) дълги позиции	-	-	-	-	-	-	-	-	-	-	-	-	-
купени кол-опции (call options)	-	-	-	-	-	-	-	-	-	-	-	-	-
записани пут-опции (put options)	-	-	-	-	-	-	-	-	-	-	-	-	-

(продължава)

## 2.8.3. Част III. УСЛОВНО ИЗТИЧАНЕ НА АКТИВИ В ЧУЖДЕСТРАННА ВАЛУТА (НОМИНАЛНА СТОЙНОСТ) ПРЕЗ СЛЕДВАЩИТЕ 12 МЕСЕЦА (продължение)

(млн. евро)

	VI.2008	VII.2008	VIII.2008	IX.2008	X.2008	XI.2008	XII.2008	I.2009	II.2009	III.2009	IV.2009	V.2009	VI.2009
<b>Допълнителни показатели: опции „в паритет“</b>													
1) По текущи валутни курсове	-	-	-	-	-	-	-	-	-	-	-	-	-
а) къса позиция	-	-	-	-	-	-	-	-	-	-	-	-	-
б) дълга позиция	-	-	-	-	-	-	-	-	-	-	-	-	-
2) + 5% (обезценяване с 5%)	-	-	-	-	-	-	-	-	-	-	-	-	-
а) къса позиция	-	-	-	-	-	-	-	-	-	-	-	-	-
б) дълга позиция	-	-	-	-	-	-	-	-	-	-	-	-	-
3) - 5% (надценяване с 5%)	-	-	-	-	-	-	-	-	-	-	-	-	-
а) къса позиция	-	-	-	-	-	-	-	-	-	-	-	-	-
б) дълга позиция	-	-	-	-	-	-	-	-	-	-	-	-	-
4) +10% (обезценяване с 10%)	-	-	-	-	-	-	-	-	-	-	-	-	-
а) къса позиция	-	-	-	-	-	-	-	-	-	-	-	-	-
б) дълга позиция	-	-	-	-	-	-	-	-	-	-	-	-	-
5) -10% (надценяване с 10%)	-	-	-	-	-	-	-	-	-	-	-	-	-
а) къса позиция	-	-	-	-	-	-	-	-	-	-	-	-	-
б) дълга позиция	-	-	-	-	-	-	-	-	-	-	-	-	-
6) Други	-	-	-	-	-	-	-	-	-	-	-	-	-
а) къса позиция	-	-	-	-	-	-	-	-	-	-	-	-	-
б) дълга позиция	-	-	-	-	-	-	-	-	-	-	-	-	-
<b>С ОСТАТЪЧЕН МАТУРИТЕТ, ПО-ГОЛЯМ ОТ 3 И ПО-МАЛЪК ИЛИ РАВЕН НА 12 МЕСЕЦА (3 &lt; n &lt;= 12)</b>													
<b>1. Условни задължения в чуждестранна валута</b>	-69,5	-66,6	-71,8	-63,8	-73,1	-72,4	-81,4	-68,0	-69,6	-55,0	-72,3	-71,5	-75,2
а) гаранции за обезпечение по дълг, дължим до 1 година	-	-	-	-	-	-	-	-	-	-	-	-	-
б) други условни задължения	-69,5	-66,6	-71,8	-63,8	-73,1	-72,4	-81,4	-68,0	-69,6	-55,0	-72,3	-71,5	-75,2
<b>2. Ценни книжа в чуждестранна валута, емитирани с включени опции (управляеми облигации)</b>	-	-	-	-	-	-	-	-	-	-	-	-	-
<b>3.1. Неусвоени, безусловни кредитни линии, предоставени от:</b>													
а) други национални парични власти; БМР; МВФ; други международни организации	-	-	-	-	-	-	-	-	-	-	-	-	-
други национални парични власти (+)	-	-	-	-	-	-	-	-	-	-	-	-	-
БМР (+)	-	-	-	-	-	-	-	-	-	-	-	-	-
МВФ (+)	-	-	-	-	-	-	-	-	-	-	-	-	-
б) банки и други финансови институции със седалище в отчитаната страна (+)	-	-	-	-	-	-	-	-	-	-	-	-	-
в) банки и други финансови институции със седалище извън отчитаната страна (+)	-	-	-	-	-	-	-	-	-	-	-	-	-

(продължава)

2.8.3. Част III. УСЛОВНО ИЗТИЧАНЕ НА АКТИВИ В ЧУЖДЕСТРАННА ВАЛУТА (НОМИНАЛНА СТОЙНОСТ) ПРЕЗ СЛЕДВАЩИТЕ 12 МЕСЕЦА (продължение)

	VI.2008	VII.2008	VIII.2008	IX.2008	X.2008	XI.2008	ХII.2008	I.2009	II.2009	III.2009	IV.2009	V.2009	VI.2009
(млн. евро)													
<b>3.2. Неусвоени, безусловни кредитни линии, предоставени на:</b>													
а) други национални парични власти; БМР; МВФ; други международни организации	-	-	-	-	-	-	-	-	-	-	-	-	-
други национални парични власти (-)	-	-	-	-	-	-	-	-	-	-	-	-	-
БМР (-)	-	-	-	-	-	-	-	-	-	-	-	-	-
МВФ (-)	-	-	-	-	-	-	-	-	-	-	-	-	-
б) банки и други финансови институции със седалище в отчитащата страна (-)	-	-	-	-	-	-	-	-	-	-	-	-	-
в) банки и други финансови институции със седалище извън отчитащата страна (-)	-	-	-	-	-	-	-	-	-	-	-	-	-
<b>4. Агрегирани къси и дълги позиции в опции в чуждестранна валута спрямо местна валута</b>													
а) къси позиции	-	-	-	-	-	-	-	-	-	-	-	-	-
купени пут-опции (put options)	-	-	-	-	-	-	-	-	-	-	-	-	-
записани кол-опции (call options)	-	-	-	-	-	-	-	-	-	-	-	-	-
б) дълги позиции	-	-	-	-	-	-	-	-	-	-	-	-	-
купени кол-опции (call options)	-	-	-	-	-	-	-	-	-	-	-	-	-
записани пут-опции (put options)	-	-	-	-	-	-	-	-	-	-	-	-	-
<b>Допълнителни показатели: опции „в парите“<sup>1</sup></b>													
1) По текущи валутни курсове	-	-	-	-	-	-	-	-	-	-	-	-	-
а) къса позиция	-	-	-	-	-	-	-	-	-	-	-	-	-
б) дълга позиция	-	-	-	-	-	-	-	-	-	-	-	-	-
2) + 5% (обезценяване с 5%)	-	-	-	-	-	-	-	-	-	-	-	-	-
а) къса позиция	-	-	-	-	-	-	-	-	-	-	-	-	-
б) дълга позиция	-	-	-	-	-	-	-	-	-	-	-	-	-
3) - 5% (надценяване с 5%)	-	-	-	-	-	-	-	-	-	-	-	-	-
а) къса позиция	-	-	-	-	-	-	-	-	-	-	-	-	-
б) дълга позиция	-	-	-	-	-	-	-	-	-	-	-	-	-
4) + 10% (обезценяване с 10%)	-	-	-	-	-	-	-	-	-	-	-	-	-
а) къса позиция	-	-	-	-	-	-	-	-	-	-	-	-	-
б) дълга позиция	-	-	-	-	-	-	-	-	-	-	-	-	-
5) - 10% (надценяване с 10%)	-	-	-	-	-	-	-	-	-	-	-	-	-
а) къса позиция	-	-	-	-	-	-	-	-	-	-	-	-	-
б) дълга позиция	-	-	-	-	-	-	-	-	-	-	-	-	-
6) Други	-	-	-	-	-	-	-	-	-	-	-	-	-
а) къса позиция	-	-	-	-	-	-	-	-	-	-	-	-	-
б) дълга позиция	-	-	-	-	-	-	-	-	-	-	-	-	-

<sup>1</sup> Пут-опция (put option) – опция, даваща правото, но не и задължението, за продажба на валута или на друг финансов инструмент, на цената на упражняване в рамките на предварително определен период или дата.

<sup>2</sup> Кол-опция (call option) – опция, даваща на притежателя си правото, но не и задължението, да закупи базовия инструмент на определена цена, наречена цена на упражняване, на или преди определена дата.

Източник: БНБ.



## 2.8.4. Част IV. ДОПЪЛНИТЕЛНИ ПОКАЗАТЕЛИ

	VI.2008	VII.2008	VIII.2008	IX.2008	X.2008	XI.2008	XII.2008	I.2009	II.2009	III.2009	IV.2009	V.2009	VI.2009
<b>1) Отчитат се със стандартна периодичност и своевременност:</b>													
а) краткосрочен дълг в местна валута, индексiran към валутния курс	-	-	-	-	-	-	-	-	-	-	-	-	-
б) финансови инструменти, деноминирани в чуждестранна валута и изплатени с други средства (т.е. в местна валута)	160.9	161.6	165.7	167.9	177.2	177.4	169.0	160.7	161.7	157.8	158.0	153.7	153.5
- краткосрочни форюърди в слабо търгувани или неконвертируеми валути	-	-	-	-	-	-	-	-	-	-	-	-	-
- къси позиции	-	-	-	-	-	-	-	-	-	-	-	-	-
- дълги позиции	-	-	-	-	-	-	-	-	-	-	-	-	-
- други инструменти <sup>1</sup>	160.9	161.6	165.7	167.9	177.2	177.4	169.0	160.7	161.7	157.8	158.0	153.7	153.5
в) заложени активи	-	-	-	-	-	-	-	-	-	-	-	-	-
- включени в резервите активи	-	-	-	-	-	-	-	-	-	-	-	-	-
- включени в други активи в чуждестранна валута	-	-	-	-	-	-	-	-	-	-	-	-	-
г) ценни книжа, отгледени на заем или предмет на репо-операции	-	-	-	-	-	-	-	-	-	-	-	-	-
- отгледени на заем или предмет на репо-операции и включени в част I (-)	-	-	-	-	-	-	-	-	-	-	-	-	-
- отгледени на заем или предмет на репо-операции и включени в част I (+)	-	-	-	-	-	-	-	-	-	-	-	-	-
- засти или придобити и включени в част I (+)	-	-	-	-	-	-	-	-	-	-	-	-	-
- засти или придобити и невключени в част I (+)	-	-	-	-	-	-	-	-	-	-	-	-	-
д) финансови дериватни активи (нетни по преобладаваща пазарна цена)	-	-	-	-	-	-	-	-	-	-	-	-	-
- форюърди	-	-	-	-	-	-	-	-	-	-	-	-	-
- фючърси	-	-	-	-	-	-	-	-	-	-	-	-	-
- суапове	-	-	-	-	-	-	-	-	-	-	-	-	-
- опции	-	-	-	-	-	-	-	-	-	-	-	-	-
- други инструменти	-	-	-	-	-	-	-	-	-	-	-	-	-
е) деривати (форюърди, фючърс, опционни договори) с остатъчен матурирет, по-дълъг от една година	-	-	-	-	-	-	-	-	-	-	-	-	-
- агрегирани къси и дълги позиции във форюърди и фючърси в чуждестранни валути спрямо местната валута (включително форюърд частта на валутните суапове)	-	-	-	-	-	-	-	-	-	-	-	-	-
• къси позиции (-)	-	-	-	-	-	-	-	-	-	-	-	-	-
• дълги позиции (+)	-	-	-	-	-	-	-	-	-	-	-	-	-
- агрегирани къси и дълги позиции в опции в чуждестранни валути спрямо местната валута	-	-	-	-	-	-	-	-	-	-	-	-	-
• къси позиции	-	-	-	-	-	-	-	-	-	-	-	-	-
• купени пут-опции (put options) <sup>2</sup>	-	-	-	-	-	-	-	-	-	-	-	-	-
• записани кол-опции (call options) <sup>3</sup>	-	-	-	-	-	-	-	-	-	-	-	-	-
• дълги позиции	-	-	-	-	-	-	-	-	-	-	-	-	-
• купени кол-опции (call options)	-	-	-	-	-	-	-	-	-	-	-	-	-
• записани пут-опции (put options)	-	-	-	-	-	-	-	-	-	-	-	-	-
<b>2) Разпространяват се с по-малка честота:</b>													
а) валутна структура на резервите (по групи валути)	13234.1	13643.1	14377.1	14722.0	14192.4	14320.7	12713.1	12122.6	12013.1	11816.5	11791.9	11782.5	11895.4
- валути в кошницата на СПП	12444.2	12855.5	13608.7	13916.7	13414.4	13462.7	11884.8	11162.1	11011.9	10885.3	10890.2	10849.9	10995.6
- валути извън кошницата на СПП	789.9	787.6	768.4	805.3	778.0	858.0	828.3	960.4	1001.1	931.2	901.7	932.5	899.8

<sup>1</sup> Държавни ценни книжа, изгледени за структурната реформа (ЗУНК).

<sup>2</sup> Пут-опция (put option) – опция, даваща правото, но не и задължението, за продажба на валута или на друг финансов инструмент, на цената на упражняване в рамките на предварително определен период или дата.

<sup>3</sup> Кол-опция (call option) – опция, даваща на притежателя си правото, но не и задължението, да закупи базовия инструмент на определена цена, наречена цена на упражняване, на или преди определена дата.

Източник: БНБ.

## 2.9. ЦЕНТРАЛНИ КУРСОВЕ НА НЯКОИ ОСНОВНИ ВАЛУТИ

(лв.)

Юли 2009 г.	EUR	USD	(100) JPY	GBP	CHF	TRY
1	1.95583	1.38751	1.43253	2.28431	1.28327	0.90720
2	1.95583	1.39215	1.43864	2.28138	1.28377	0.91015
3	1.95583	1.39612	1.45610	2.28418	1.28436	0.91054
6	1.95583	1.40738	1.47677	2.27105	1.28690	0.90800
7	1.95583	1.39513	1.46384	2.26422	1.28834	0.90577
8	1.95583	1.40697	1.49277	2.26121	1.28996	0.90451
9	1.95583	1.39802	1.50391	2.27264	1.29362	0.90443
10	1.95583	1.40697	1.52549	2.27952	1.29183	0.90397
13	1.95583	1.39952	1.51579	2.25378	1.29243	0.90126
14	1.95583	1.39792	1.50056	2.28072	1.29021	0.90800
15	1.95583	1.38820	1.48653	2.28059	1.28851	0.90443
16	1.95583	1.38417	1.47465	2.27660	1.29064	0.90674
17	1.95583	1.38810	1.48102	2.26029	1.28732	0.90863
20	1.95583	1.37570	1.45480	2.27396	1.28690	0.91071
21	1.95583	1.37512	1.45849	2.26029	1.28792	0.91565
22	1.95583	1.37822	1.47621	2.26160	1.28979	0.92052
23	1.95583	1.37454	1.45707	2.26973	1.28648	0.92343
24	1.95583	1.37473	1.44962	2.25586	1.28529	0.92693
27	1.95583	1.37068	1.44225	2.26029	1.28361	0.92597
28	1.95583	1.37454	1.45382	2.26842	1.28470	0.93170
29	1.95583	1.38672	1.46110	2.27132	1.28100	0.93246
30	1.95583	1.39175	1.46077	2.29450	1.27715	0.93755
31	1.95583	1.38339	1.44523	2.28592	1.27690	0.93715
<b>Среден за месеца</b>	<b>1.95583</b>	<b>1.38842</b>	<b>1.46991</b>	<b>2.27184</b>	<b>1.28656</b>	<b>0.91503</b>

Източник: БНБ.

## 2.10. ВАЛУТЕН КУРС НА ЛЕВА КЪМ ЩАТСКИЯ ДОЛАР

(лв.)

	Средномесечен		В края на периода	
	2008 г.	2009 г.	2008 г.	2009 г.
Януари	1.32895	1.47896	1.31529	1.52608
Февруари	1.32634	1.52993	1.28953	1.54684
Март	1.25940	1.49588	1.23693	1.46966
Април	1.24138	1.48088	1.25858	1.47332
Май	1.25702	1.42592	1.26117	1.38731
Юни	1.25762	1.39549	1.24069	1.38378
Юли	1.24030	1.38842	1.25285	1.38339
Август	1.30662		1.32734	
Септември	1.36235		1.36743	
Октомври	1.47004		1.53314	
Ноември	1.53628		1.53676	
Декември	1.46042		1.38731	

Източник: БНБ.

# 3 Фискален сектор

## 3.1. КОНСОЛИДИРАН ДЪРЖАВЕН БЮДЖЕТ\*

(млн. лв.)

	2008 г.				2009 г.					
	III	VI	IX	XII	I	II	III	IV	V	VI
1. Приходи и помощи	6744.1	14031.2	20852.0	27317.0	2615.7	4267.0	6399.6	9100.9	11044.1	12954.5
2. Разходи	-4804.7	-9890.0	-15397.3	-24595.7	-1642.4	-3491.0	-5637.0	-8120.2	-10144.9	-12358.1
3. Трансфери	0.0	0.0	0.0	0.0	0.0	0.0	0.0	0.0	0.0	0.0
4. Вноска за бюджета на ЕС	-228.9	-359.2	-478.8	-720.1	-66.1	-188.3	-248.3	-305.2	-343.7	-412.5
5. Дефицит/излишък	1710.5	3781.9	4975.9	2001.1	907.3	587.7	514.3	675.5	555.4	183.8
6. Финансиране	1710.5	-3781.9	-4975.9	-2001.1	-907.3	-587.7	-514.3	-675.5	-555.4	-183.7
6.1. Вътрешно и външно финансиране (нето)	-1727.0	-3821.1	-5388.4	-1891.3	-598.8	-46.5	127.4	-59.4	89.1	447.8
- външно финансиране (нето)	-520.1	-609.8	-436.7	-686.0	3.9	33.3	116.4	307.2	361.5	614.5
- вътрешно финансиране (нето)	-1206.9	-3211.4	-4951.7	-1205.2	-602.6	-79.8	11.0	-366.7	-272.4	-166.7
6.2. Приватизация, придобиване на дялове и акции, възмездни средства (нето)	16.5	39.2	412.5	-109.8	-308.5	-541.1	-641.8	-616.1	-644.5	-631.5
- приходи от приватизация	20.5	38.2	435.5	543.5	8.1	11.0	12.2	13.3	14.9	16.8

\* Данните са към края на периода.

Източници: МФ, Консолидирана фискална програма (Национална методология).

## 3.2. ИЗПЪЛНЕНИЕ НА РЕПУБЛИКАНСКИЯ БЮДЖЕТ\*

(млн. лв.)

	2008 г.				2009 г.					
	III	VI	IX	XII	I	II	III	IV	V	VI
I. Приходи и помощи	4607.5	9570.0	14404.2	18645.5	1821.5	2836.8	4264.0	5943.5	7312.5	8601.0
1. Данъчни приходи	4099.6	8308.5	12340.1	16124.8	1637.8	2491.9	3765.9	4906.3	6072.7	7235.7
2. Неданъчни приходи и помощи	507.9	1261.5	2064.1	2520.7	183.7	345.0	498.1	1037.2	1239.8	1365.2
II. Разходи и трансфери	3301.9	6375.4	9878.2	16288.5	1266.2	2435.3	3759.1	5250.7	6862.9	7971.8
1. Разходи	1783.7	3466.7	5283.1	9160.1	662.0	1286.9	1984.6	2858.7	3592.8	4269.3
2. Трансфери	1518.3	2908.7	4595.1	7128.5	604.2	1148.4	1774.4	2391.9	3270.1	3702.5
III. Вноска за бюджета на ЕС	228.9	359.2	478.8	720.1	66.1	188.4	248.3	305.2	343.7	412.5
IV. Дефицит (-)/излишък (+)										
1. Първичен дефицит/излишък	1359.8	3187.4	4542.5	2204.0	716.4	440.4	524.0	676.2	418.4	549.6
2. Вътрешен дефицит/излишък	1302.0	3105.2	4403.3	2051.0	676.6	400.6	465.2	608.8	336.1	467.3
3. Касов дефицит/излишък	1076.7	2835.4	4047.2	1636.8	489.1	213.1	256.6	387.7	105.8	216.5
V. Финансиране на касовия дефицит/излишък	-1076.7	-2835.4	-4047.2	-1636.8	-489.1	-213.1	-256.6	-387.7	-105.8	-216.5
1. Вътрешно и външно финансиране (нето)	-1047.0	-2803.8	-4373.5	-1376.3	-164.0	350.1	406.0	254.8	566.7	450.2
- външно финансиране (нето)	-535.0	-616.5	-467.1	-732.9	4.1	27.9	54.4	243.1	292.4	546.6
- вътрешно финансиране (нето)	-512.1	-2187.3	-3906.4	-643.4	-168.1	322.2	351.7	11.7	274.3	-96.4
2. Приватизация, придобиване на дялове и акции, възмездни средства (нето)	-29.7	-31.6	326.3	-260.4	-325.2	-563.2	-662.7	-642.5	-672.4	-666.6
- приходи от приватизация	-9.4	-2.2	388.4	434.7	-3.1	-2.7	-2.4	-2.8	-2.7	-1.9

\* Данните са към края на периода.

Източници: МФ, Данни по републиканския бюджет (Национална методология).

## 3.3. ВЪТРЕШЕН ДЪРЖАВЕН ДЪЛГ\*

(млн. лв.)

	2008 г.											
	I	II	III	IV	V	VI	VII	VIII	IX	X	XI	XII
I. Дълг по емисии държавни ценни книжа	2808.1	2838.1	2722.9	2722.8	2762.8	2797.8	2682.8	2682.7	2697.6	2717.4	2720.9	2735.9
II. Дълг по ДЦК, емитирани за структурната реформа	330.1	327.3	321.6	324.0	324.2	322.0	323.2	331.3	335.7	353.3	353.7	337.4
<b>Общ размер на вътрешния държавен дълг</b>	<b>3138.2</b>	<b>3165.4</b>	<b>3044.5</b>	<b>3046.8</b>	<b>3087.1</b>	<b>3119.8</b>	<b>3006.0</b>	<b>3014.0</b>	<b>3033.3</b>	<b>3070.7</b>	<b>3074.6</b>	<b>3073.3</b>

(млн. лв.)

	2009 г.				
	I	II	III	IV	V
I. Дълг по емисии държавни ценни книжа	2 585.9	2 480.6	2 495.1	2 530.1	2 500.0
II. Дълг по ДЦК, емитирани за структурната реформа	320.7	322.8	315.2	315.5	307.0
<b>Общ размер на вътрешния държавен дълг</b>	<b>2906.7</b>	<b>2803.5</b>	<b>2810.2</b>	<b>2845.6</b>	<b>2807.1</b>

\* Данните са към края на периода и обхващат дълга, емитиран от МФ, като операциите с него се отразяват в централния републикански бюджет.

Източник: МФ – месечен бюлетин *Държавен дълг*.

# 4 Реален сектор

## 4.1. БВП ПО КОМПОНЕНТИ НА КРАЙНОТО ТЪРСЕНЕ\*

(млн. лв. по цени от съответната година)

	2008							2009
	I трим.	II трим.	I-VI	III трим.	I-IX	IV трим.	I-XII	I трим.
<b>Крайно потребление</b>	<b>12 444</b>	<b>13 292</b>	<b>25 736</b>	<b>14 311</b>	<b>40 046</b>	<b>16 297</b>	<b>56 343</b>	<b>12 871</b>
Индивидуално	11 390	11 949	23 339	13 029	36 368	14 173	50 541	11 793
Домакинства	10 344	10 741	21 085	11 774	32 859	12 342	45 201	10 738
Нетърговски организации, обслужващи домакинствата	63	59	122	86	208	76	284	65
Правителство	983	1 148	2 131	1 170	3 301	1 755	5 056	990
Колективно	1 054	1 343	2 397	1 281	3 678	2 124	5 802	1 078
<b>Брутно образуване на основен капитал</b>	<b>4 101</b>	<b>5 547</b>	<b>9 648</b>	<b>5 718</b>	<b>15 366</b>	<b>6 888</b>	<b>22 254</b>	<b>4 127</b>
<b>Физическо изменение на запасите</b>	<b>679</b>	<b>1 373</b>	<b>2 051</b>	<b>859</b>	<b>2 911</b>	<b>421</b>	<b>3 332</b>	<b>420</b>
<b>Салдо (износ – внос)</b>	<b>- 3 740</b>	<b>- 4 267</b>	<b>- 8 007</b>	<b>- 2 278</b>	<b>- 10 285</b>	<b>- 4 915</b>	<b>- 15 200</b>	<b>- 3 661</b>
Износ на стоки и услуги	8 809	10 758	19 567	12 498	32 065	8 286	40 351	9 004
Внос на стоки и услуги	12 549	15 025	27 574	14 776	42 350	13 201	55 552	12 664
<b>Статистическа разлика</b>	<b>0</b>	<b>0</b>	<b>0</b>	<b>0</b>	<b>0</b>	<b>0</b>	<b>0</b>	<b>0</b>
<b>Брутен вътрешен продукт</b>	<b>13 484</b>	<b>15 944</b>	<b>29 428</b>	<b>18 610</b>	<b>48 037</b>	<b>18 691</b>	<b>66 728</b>	<b>13 757</b>

\* Предварителни данни.

Източник: НСИ.

## 4.2. БВП ПО ИКОНОМИЧЕСКИ СЕКТОРИ\*

(млн. лв. по цени от съответната година)

	2008							2009
	I трим.	II трим.	I-VI	III трим.	I-IX	IV трим.	I-XII	I трим.
Селско и горско стопанство	512	1 003	1 515	1 790	3 305	695	4 001	463
Индустрия	3 517	4 141	7 658	4 649	12 307	4 445	16 752	3 608
Услуги	6 918	7 850	14 767	9 078	23 845	10 253	34 098	7 535
<b>Брутна добавена стойност по базисни цени, общо</b>	<b>10 947</b>	<b>12 994</b>	<b>23 941</b>	<b>15 517</b>	<b>39 458</b>	<b>15 394</b>	<b>54 851</b>	<b>11 607</b>
Корективи	2 537	2 950	5 487	3 093	8 580	3 297	11 877	2 354
<b>БРУТЕН ВЪТРЕШЕН ПРОДУКТ</b>	<b>13 484</b>	<b>15 944</b>	<b>29 428</b>	<b>18 610</b>	<b>48 037</b>	<b>18 691</b>	<b>66 728</b>	<b>13 961</b>
<b>Темп на нарастване спрямо съответния период на предходната година, %</b>	<b>7.0</b>	<b>7.1</b>	<b>7.1</b>	<b>6.8</b>	<b>7.0</b>	<b>3.5</b>	<b>6.0</b>	<b>-3.5</b>

\* Предварителни данни.

Източник: НСИ.

## 4.3. ИКОНОМИЧЕСКА АКТИВНОСТ

## 4.3.1. НАЕТИ ПО ТРУДОВО ПРАВООТНОШЕНИЕ\*

	Списъчен брой**			Изменение спрямо предходния месец (%)			
	Общо за икономиката			Общо за икономиката			
		Обществен сектор	Частен сектор		Селско, горско стопанство и риболов	Индустрия	Услуги
<b>2008</b>							
Януари	2 430 009	642 670	1 787 339	1.89	-10.50	2.19	2.23
Февруари	2 437 034	644 977	1 792 057	0.29	0.72	0.13	0.37
Март	2 450 120	650 755	1 799 365	0.54	7.37	0.13	0.53
Април	2 478 396	644 497	1 833 899	1.15	4.45	1.57	0.77
Май	2 488 387	643 226	1 845 161	0.40	2.87	-0.65	0.96
Юни	2 503 699	641 887	1 861 812	0.62	0.28	0.10	0.95
Юли	2 526 056	634 929	1 891 127	0.89	1.52	0.66	1.01
Август	2 519 257	631 933	1 887 324	-0.27	-0.67	-0.37	-0.19
Септември	2 495 119	631 372	1 863 747	-0.96	-0.28	-0.99	-0.97
Октомври	2 481 344	631 670	1 849 674	-0.55	-1.08	-0.26	-0.70
Ноември	2 466 242	636 064	1 830 178	-0.61	-4.46	-1.35	0.00
Декември	2 436 128	629 813	1 806 315	-1.22	-7.42	-2.01	-0.50
<b>2009</b>							
Януари	2 437 868	632 692	1 805 176	0.07	2.09	1.20	-0.67
Февруари	2 428 217	637 466	1 790 751	-0.40	0.26	-1.20	0.06
Март	2 412 868	640 649	1 772 219	-0.63	8.12	-1.56	-0.42

\* Предварителни данни.

\*\* Списъчен брой към последния работен ден на месеца.

Източник: НСИ.

## 4.3.2. БЕЗРАБОТИЦА

	Регистрирани безработни в края на месеца (брой)			Процент от работната сила (общо)
	Общо	Безработни до 29 години включително		
		Възрастни		
<b>2008</b>				
Януари	273 280	50 632	222 648	7.38
Февруари	268 756	49 650	219 106	7.26
Март	251 640	46 440	205 200	6.79
Април	241 075	43 976	197 099	6.51
Май	229 133	40 804	188 329	6.19
Юни	221 089	38 920	182 169	5.97
Юли	220 879	39 366	181 513	5.96
Август	218 303	38 527	179 776	5.89
Септември	214 692	37 749	176 943	5.80
Октомври	216 644	37 529	179 115	5.85
Ноември	216 842	37 005	179 837	5.85
Декември	232 289	39 291	192 998	6.27
<b>2009</b>				
Януари	240 782	41 650	199 132	6.50
Февруари	247 759	43 526	204 233	6.69
Март	254 899	46 111	208 788	6.88
Април	260 693	48 247	212 446	7.04
Май	262 097	48 046	214 051	7.08
Юни	270 136	49 080	221 056	7.29

Източник: Агенция по заетостта.

## 4.4. СРЕДНА МЕСЕЧНА РАБОТНА ЗАПЛАТА НА НАЕТИТЕ ПО ТРУДОВО ПРАВООТНОШЕНИЕ\*

(лв.)

	Общо за икономиката					
	Сектори по форма на собственост		Икономически сектори			
	Обществен сектор	Частен сектор	Селско, горско стопанство и риболов	Индустрия	Услуги	
<b>2008</b>						
Януари	479	551	453	334	460	497
Февруари	474	546	448	347	468	484
Март	500	593	465	379	498	506
Април	512	588	485	378	491	531
Май	503	592	471	374	500	510
Юни	515	628	475	415	509	523
Юли	517	619	482	417	506	528
Август	514	625	476	392	508	523
Септември	538	693	484	407	522	554
Октомври	538	689	485	411	513	558
Ноември	542	688	490	391	524	559
Декември	566	739	504	402	533	593
<b>2009</b>						
Януари	557	657	522	416	532	578
Февруари	553	651	517	423	535	568
Март	579	709	531	443	568	592

\* Предварителни данни.

Източник: НСИ.

## 4.5. ИЗМЕНЕНИЕ НА ПОТРЕБИТЕЛСКИТЕ ЦЕНИ

(%)

	Спрямо предходния месец		Спрямо съответния месец на предходната година		Спрямо декември на предходната година	
	Индекс на потребителските цени	Хармонизиран индекс на потребителските цени	Индекс на потребителските цени	Хармонизиран индекс на потребителските цени	Индекс на потребителските цени	Хармонизиран индекс на потребителските цени
<b>2008</b>						
Януари	1.4	1.5	12.5	11.7	1.4	1.5
Февруари	1.1	1.0	13.2	12.2	2.5	2.6
Март	0.8	0.9	14.2	13.2	3.4	3.5
Април	0.9	0.7	14.6	13.4	4.2	4.3
Май	0.5	0.9	15.0	14.0	4.7	5.2
Юни	-0.2	0.5	15.3	14.7	4.6	5.7
Юли	1.5	1.4	14.5	14.4	6.1	7.2
Август	0.1	-0.1	11.2	11.8	6.3	7.1
Септември	1.1	0.9	11.0	11.4	7.4	8.0
Октомври	0.5	0.1	10.9	11.2	8.0	8.1
Ноември	-0.1	-0.4	9.1	8.8	8.0	7.6
Декември	-0.2	-0.4	7.8	7.2	7.8	7.2
<b>2009</b>						
Януари	0.8	0.4	7.1	6.0	0.8	0.4
Февруари	0.1	0.4	6.0	5.4	0.8	0.8
Март	-0.2	-0.3	4.9	4.0	0.6	0.5
Април	0.7	0.5	4.8	3.8	1.3	1.0
Май	-0.3	0.0	3.9	3.0	1.0	1.0
Юни	-0.4	0.1	3.7	2.6	0.6	1.2

Източник: НСИ.

## Методологически бележки

	Общи бележки и институционални сектори .....	130
<b>1</b>	<b>Финансов сектор</b>	
	Парична статистика .....	137
	Секторна таблица .....	141
	Лихвена статистика .....	147
<b>2</b>	<b>Външен сектор</b>	
	Платежен баланс .....	151
	Внос и износ .....	157
	Брутен външен дълг .....	159
	Международна инвестиционна позиция на България .....	162
	Международни резерви и ликвидност в чуждестранна валута на България .....	165
<b>3</b>	<b>Фискален сектор</b> .....	168
<b>4</b>	<b>Реален сектор</b> .....	168



## Общи бележки и институционални сектори

### Общи бележки

Месечният *Информационен бюлетин на БНБ* включва данни за състоянието и динамиката на националната икономика. Акцентът пада върху финансовия и външния сектор, информацията за които се подготвя в БНБ.

В зависимост от наличността, спецификата, съпоставимостта и сравнимостта на данните таблиците и графиките могат да съдържат информация както за отделни периоди (месеци, тримесечия, години), така и с натрупване от началото на годината.

### ИНСТИТУЦИОНАЛНИ СЕКТОРИ СЪГЛАСНО ЕСС '95<sup>1</sup>

### Общи принципи

#### 1. Институционална единица и сектори

Институционалната единица е елементарен икономически център на вземане на решения, който се характеризира с постоянство в поведението си и свобода при вземане на решенията при изпълнение на основните си функции.

В заключение следните субекти се смятат за институционални единици:

а) единици, които притежават пълен набор от сметки и независимост при вземане на решения:

- 1) частни и обществени предприятия;
- 2) кооперации или сдружения, които са признати за независими юридически лица;
- 3) обществени производители, които по силата на специално законодателство са признати за независими юридически лица;
- 4) нестопански организации, които са признати за независими юридически лица;
- 5) агенции на държавното управление.

б) единици, които притежават пълен набор от сметки и за които се смята, че са независими при вземане на решения – квазипредприятия.

в) единици, за които не е задължително да притежават пълен набор от сметки, но по условие се смятат, че са независими при вземане на решения:

- 1) домакинства;
- 2) национални резидентни единици.

Институционалните единици трябва да бъдат обединени в групировки, наречени институционални сектори или само сектори, някои от които са разделени на подсектори. Всеки един от секторите или подсекторите обединява институционалните единици, които имат сходен тип икономическо поведение. При определяне на сектора, към който институционалната единица да бъде отнесена, когато основната ѝ функция е да произвежда стоки и да извършва услуги, най-напред е необходимо да се установи видът на производителя, към който тя принадлежи.

В ЕСС се различават три вида производители:

- а) частни и обществени пазарни производители;
- б) частни производители на стоки и услуги, предназначени за собствено крайно потребление;
- в) частни и обществени други непазарни производители.

Институционалните единици, които са пазарни производители, се класифицират в сектори *Нефинансови предприятия* (S.11), *Финансови предприятия* (S.12) или *Домакинства* (S.14). Институционалните единици, които са частни производители на стоки и услуги, предназначени за собствено крайно потребление, се класифицират в сектор *Домакинства* (S.14) заедно с некорпорирани предприятия, притежавани от домакинствата. Институционалните единици, които са други непазарни производители, се класифицират в сектор *Държавно управление* (S.13) или в сектор *Нестопански институции, обслужващи домакинствата* (S.15).

<sup>1</sup> Европейска система от сметки (ЕСС '95); Регламент (ЕО) № 2223/96 на Съвета от 25 юни 1996 г., глава II *Единици и групиране на единиците*. Европейската система от сметки е разработената от Евростат международна рамка от сметки за систематично и детайлно описание на икономиката на страната, нейните компоненти, както и отношенията ѝ с други икономики. Тя е съвместима със СНС'93 (на МВФ, ООН, ОИСР, Европейската комисия и Световната банка).

## 2. Описание на различните сектори

### Сектор *Нефинансови предприятия* (S.11)

Секторът *Нефинансови предприятия* се състои от институционални единици, чиито дистрибутивни и финансови трансакции се различават от тези на техните собственици и които са пазарни производители, чиято основна дейност е производството на стоки и нефинансови услуги. Секторът *Нефинансови предприятия* включва също и нефинансови квазипредприятия.

Разглежданите институционални единици са следните:

- а) частни и обществени предприятия, които са пазарни производители и са основно ангажирани с производството на стоки и нефинансови услуги;
- б) кооперации и сдружения, които са признати за независими юридически лица и са пазарни производители, основно ангажирани с производството на стоки и нефинансови услуги;
- в) обществени производители, признати за независими юридически лица по силата на специално законодателство, и които са пазарни производители, основно ангажирани с производството на стоки и нефинансови услуги;
- г) нестопански институции или асоциации, обслужващи нефинансови предприятия, които са признати за независими юридически лица и са пазарни производители, основно ангажирани с производството на стоки и нефинансови услуги;
- д) холдингови дружества, контролиращи група от предприятия, които са пазарни производители, в случай че преобладаващият вид дейност на групата от предприятия като цяло – измерена на база добавена стойност – е производство на стоки и нефинансови услуги;
- е) частни и обществени квазипредприятия, които са пазарни производители, основно ангажирани с производството на стоки и нефинансови услуги;

### Сектор *Финансови предприятия* (S.12)

Секторът *Финансови предприятия* се състои от всички предприятия и квазипредприятия, които са ангажирани основно с финансово посредничество (финансови посредници) и/или със спомагателни финансови дейности (финансови предприятия, ангажирани със спомагателни финансови дейности). Финансовото посредничество е дейност, при която дадена институционална единица придобива финансови активи и в същото време поема пасиви за своя собствена сметка чрез участието си във финансови операции на пазара. Активите и пасивите на финансовите посредници имат различни характеристики, включително и това, че фондовете се трансформират или пренареждат във връзка с падеж, мащаб, риск и други подобни в процеса на самото финансово посредничество.

Спомагателните финансови дейности са дейности, които са тясно свързани с финансовото посредничество, но са различни от него.

Институционални единици, включени в сектор *Финансови предприятия* (S.12), са следните:

- а) частни или обществени предприятия, които са основно ангажирани с финансово посредничество и/или със спомагателни финансови дейности;
- б) кооперации и сдружения, които са признати за независими юридически лица и са основно ангажирани с финансово посредничество и/или със спомагателни финансови дейности;
- в) публични производители, които по силата на специално законодателство са признати за независими юридически лица и са основно ангажирани с финансово посредничество и/или със спомагателни финансови дейности;
- г) нестопански институции, които са признати за независими юридически лица и са основно ангажирани с финансово посредничество и/или със спомагателно финансови дейности, или обслужват финансови предприятия;
- д) холдингови дружества, ако групата от филиали в рамките на икономическата територия като цяло е основно ангажирана с финансово посредничество и/или със спомагателни финансови дейности;

- е) неинкорпорирани взаимни фондове, включващи инвестиционни портфейли, притежавани от група участници, чието управление се поема в повечето случаи от други финансови предприятия. Тези фондове са по правило институционални единици, които са отделни от управляващите финансови предприятия;
- ж) финансови квазипредприятия<sup>2</sup>.

Сектор *Финансови предприятия* включва пет подсектора: *Централна банка* (S.121); *Други парично-финансови институции* (S.122); *Други финансови посредници, с изключение на застрахователни дружества и пенсионни фондове* (S.123); *Финансови предприятия, ангажирани със спомагателни финансови дейности* (S.124); *Застрахователни дружества и пенсионни фондове* (S.125).

#### **Подсектор *Централна банка* (S.121)**

Подсектор *Централна банка* (S.121) се състои от всички финансови предприятия и квазипредприятия, чиято основна функция е емитиране на парични средства, поддържане на вътрешната и външната стабилност на националната валута и управление на всички или на част от международните резерви на страната.

В подсектор S.121 са класифицирани следните финансови посредници:

- а) националната централна банка, също и в случай че тя е част от Европейската система на централните банки;
- б) централни парични агенции, предимно с публичен произход (например агенции за управление на чуждестранна валута или емитиращи парични средства), които поддържат пълен набор от сметки и се ползват с независимост при вземане на решения по отношение централното държавно управление. Тези дейности се извършват предимно или в рамките на централното държавно управление, или в рамките на централната банка. В тези случаи не съществуват отделни институционални единици.

Подсекторът S.121 не включва агенции и организации, които са различни от централната банка и регулират или надзират финансови корпорации или финансови пазари.

#### **Подсектор *Други парично-финансови институции* (S.122)**

Подсектор *Други парично-финансови институции* (S.122) се състои от всички финансови предприятия и квазипредприятия, с изключение на тези, класифицирани в подсектор *Централна банка*, които са основно ангажирани с финансово посредничество и чиято дейност е да получават депозити и/или близки заместители на депозити от други институционални единици, различни от парично-финансовите предприятия, както и да дават заеми и/или да инвестират в ценни книжа за своя собствена сметка.

Парично-финансовите институции не могат да бъдат описани най-общо като банки, тъй като е възможно те да включват някои финансови предприятия, които сами по себе си да не се определят като банки, както и такива, на които в някои държави не е разрешено да се определят като банки, докато други финансови предприятия, описващи себе си като банки, може на практика да не са парично-финансови институции. В общия случай в подсектор S.122 се класифицират следните финансови посредници:

- а) търговски банки, универсални банки, многоцелеви банки;
- б) спестовни банки (включително доверителни спестовни банки, спестовни банки и кредитни организации);
- в) пощенски джиро институции, пощенски банки, джиро банки;
- г) селскостопански кредитни банки, земеделски кредитни банки;
- д) кооперативни кредитни банки, кредитни съюзи;
- е) специализирани банки (например търговски банки, емисионни къщи, частни банки).

<sup>2</sup> Неинкорпорирани единици, които са основно ангажирани с финансово посредничество и са обект на управление и надзор (в повечето случаи класифицирани в подсектор *Други парично-финансови институции* или *Застрахователни корпорации и пенсионни фондове*), и за които се смята, че се ползват с независимост при вземане на решения и имат автономно управление, независимо от техните собственици. Тяхното икономическо и финансово поведение е подобно на това на финансовите предприятия. Следователно те се разглеждат като отделни институционални единици. Примери за такива са клоновете на нерезидентни финансови корпорации.

В подсектор S.122 могат също да бъдат класифицирани следните финансови посредници, когато тяхната дейност е свързана с получаването на обратно платими фондове от обществото под формата на депозити, или под други форми, като например продължително емитиране на облигации и други сравними ценни книжа (в обратен случай те ще трябва да бъдат класифицирани в подсектор S.123):

- а) предприятия, които са ангажирани с предоставяне на ипотечи (включително и строителни дружества, ипотечни банки и институции за ипотечно кредитиране);
- б) взаимни фондове (включително тръстове, специализирани инвестиционни тръстове и други колективни инвестиционни схеми, например предприятия за колективно инвестиране в прехвърляеми ценни книжа – ПКИПЦК);
- в) общински кредитни институции.

Подсектор S.122 не включва:

- а) холдингови дружества, само контролиращи и управляващи група, състояща се предимно от други парично-финансови институции, но които сами по себе си не са други парично-финансови институции. Те се класифицират в подсектор S.123;
- б) нестопански институции, признати като независими юридически лица, обслужващи други парично-финансови институции, но които не са ангажирани с финансово посредничество. Те се класифицират в подсектор S.124.

**Подсектор Други финансови посредници, с изключение на застрахователни дружества и пенсионни фондове (S.123)**

Подсектор *Други финансови посредници, с изключение на застрахователни предприятия и пенсионни фондове (S.123)* се състои от всички финансови предприятия и квазипредприятия, които са основно ангажирани с финансово посредничество, като поемат задължения под форма, различна от парични средства, депозити и/или близки заместители на депозити от институционални единици, различни от парично-финансови институции, или застрахователни технически резерви.

Подсектор S.123 включва различни видове финансови посредници и по-специално тези, които са предимно ангажирани с дългосрочно финансиране. В повечето случаи този преобладаващ матуритет формира базата за разграничаване от подсектор *Други парично-финансови институции*. Граничната линия с подсектор *Застрахователни дружества и пенсионни фондове* може да се определи на базата на отсъствието на пасиви под формата на застрахователни технически резерви.

В подсектор S.123 по-специално се класифицират следните финансови предприятия и квазипредприятия, освен ако те са парично-финансови институции – ПФИ:

- а) предприятия, които са ангажирани с финансов лизинг;
- б) предприятия, които са ангажирани с покупко-продажба на изплащане и с отпускане на потребителски или търговски кредити;
- в) предприятия, които са ангажирани с факторинг;
- г) дилъри на ценни книжа и деривативи (за собствена сметка);
- д) специализирани финансови корпорации като например компании с рисков и разволен капитал, компании, финансиращи внос и износ;
- е) дружества със специална инвестиционна дейност, които са създадени да бъдат държатели на секюритизирани активи;
- ж) финансови посредници, които получават депозити и/или близки заместители на депозити само от парично-финансови институции;
- з) холдингови дружества, които само контролират и управляват група от филиали, основно ангажирани с финансово посредничество и/или със спомагателни финансови дейности, но сами по себе си не са финансови предприятия.

Подсектор S.123 не включва нестопански институции, признати за независими юридически лица, обслужващи други финансови посредници, с изключение на застрахователни корпорации и пенсионни фондове, но които не са ангажирани с финансово посредничество. Те са класифицирани в подсектор S.124.

**Подсектор *Финансови предприятия, ангажирани със спомагателни финансови дейности (S.124)***

Подсектор *Финансови предприятия, ангажирани със спомагателни финансови дейности (S.124)* се състои от всички финансови предприятия и квазипредприятия, които са основно ангажирани със спомагателни финансови дейности, т.е. те са тясно свързани с финансовото посредничество, но сами по себе си не са финансови посредници.

В подсектор S.124 по-специално са класифицирани следните финансови предприятия и квазипредприятия:

- а) застрахователни брокери, администратори на компенсации и загуби, консултанти по застрахователни и пенсионни дела и други;
- б) брокери на заеми, брокери на ценни книжа, инвестиционни съветници и други;
- в) предприятия за листване, които ръководят емитирането на ценни книжа;
- г) предприятия, чиято основна функция е да гарантират задължения чрез джиросване, менителници и други подобни инструменти;
- д) предприятия, които организират деривативни и хеджингови инструменти, като например суапове, опции и фючърси (без да ги емитират);
- е) предприятия, които осигуряват инфраструктура за финансовите пазари;
- ж) централни надзорни органи за финансови посредници и финансови пазари, когато те са отделни институционални единици;
- з) администратори на пенсионни фондове, взаимни фондове и други;
- и) предприятия, действащи като фондови борси и застрахователни борси;
- й) нестопански институции, които са признати за независими юридически лица, обслужващи финансови предприятия, но не са ангажирани с финансово посредничество или със спомагателни финансови дейности.

Подсектор S.124 не включва холдингови дружества, които само контролират и управляват група от филиали, основно ангажирани със спомагателни финансови дейности, но сами по себе си не са финансови предприятия, ангажирани със спомагателни финансови дейности. Те се класифицират в подсектор S.123.

**Подсектор *Застрахователни дружества и пенсионни фондове (S.125)***

Подсектор *Застрахователни дружества и пенсионни фондове (S.125)* се състои от всички финансови предприятия и квазипредприятия, които са основно ангажирани с финансово посредничество като следствие от групирането на рисковете.

Изпълняваните застрахователни договори могат да се отнасят до отделни лица и/или групи, независимо от това дали участието възниква от общо задължение, наложено от държавно управление. В допълнение на това, договорите за обществено осигуряване понякога представляват значителна част от изпълняваните договори. Подсектор S.125 включва както застрахователни дружества, така и презастрахователни дружества.

Подсектор S.125 не включва:

- а) институционални единици, които отговарят на всеки един от двата критерия. Те се класифицират в подсектор S.1314;
- б) холдингови дружества, които само контролират и управляват група, състояща се предимно от застрахователни дружества и пенсионни фондове, но сами по себе си не са застрахователни дружества и пенсионни фондове. Те се класифицират в подсектор S.123.
- в) нестопански институции, признати за независими юридически лица, обслужващи застрахователни дружества и пенсионни фондове, но които не са ангажирани с финансово посредничество. Те се класифицират в подсектор S.124.

Подсектор *Застрахователни дружества и пенсионни фондове* може да бъде разделен на:

- а) застрахователни дружества;
- б) (автономни) пенсионни фондове.

Автономни пенсионни фондове са пенсионни фондове, които са независими при вземане на решения и поддържат пълен набор от сметки. Следователно те са институционални единици. Неавтономните пенсионни фондове не са институционални единици и остават част от институционалната единица, която ги е създала.



**Сектор *Държавно управление* (S.13)**

Сектор *Държавно управление* (S.13) включва всички институционални единици, производители на друга непазарна продукция, която е предназначена за индивидуално и колективно потребление и се финансира главно от задължителни плащания, извършвани от единици, принадлежащи към други сектори, и/или всички институционални единици, основно ангажирани с преразпределение на национален доход и богатство.

Институционалните единици, включени в сектор S.13, са следните:

- а) единици на държавното управление (с изключение на обществени производители, които са организирани като обществени предприятия или по силата на специално законодателство са признати за независими юридически лица, или квазипредприятия, когато са класифицирани в нефинансовите или финансови сектори), които администратират и финансират група от дейности, основно осигуряващи непазарни стоки и услуги, за благо на обществото;
- б) нестопански институции, признати за независими юридически лица, които са производители на друга непазарна продукция и се контролират и финансират основно от държавното управление;
- в) независими пенсионни фондове, ако отговарят на изискванията за социалноосигурителни фондове.

Сектор *Държавно управление* е разделен на четири подсектора: *Централно държавно управление* (S.1311); *Федерално държавно управление* (S.1312); *Местно държавно управление* (S.1313); *Социалноосигурителни фондове* (S.1314).

**Подсектор *Централно държавно управление* (S.1311)**

Подсектор *Централно държавно управление* (S.1311) включва всички административни институционални единици на държавата и други централни агенции, чиято компетенция се разпростира обикновено върху цялата икономическа територия, с изключение на управлението на социалноосигурителните фондове. В подсектор S.1311 са включени тези нестопански институции, които са контролирани и финансирани основно от централното държавно управление и чиято компетенция се разпростира върху цялата икономическа територия.

**Подсектор *Федерално държавно управление* (S.1312)**

Подсектор *Федерално държавно управление* се състои от административни единици, които са отделни институционални единици, упражняващи някои от функциите на държавно управление на ниво, по-ниско от това на централното държавно управление и по-високо от това на местното държавно управление, с изключение на администрирането на социалноосигурителни фондове. В подсектор S.1312 са включени тези нестопански институции, които са контролирани и финансирани основно от федералното държавно управление и чиято компетенция се ограничава върху икономическата територия на съответните области.

**Подсектор *Местно държавно управление* (S.1313)**

Подсектор *Местно държавно управление* (S.1312) включва тези видове обществена администрация, чиято компетенция се разпростира само върху местната част от икономическата територия с изключение на местните агенции на социалноосигурителните фондове. В подсектор S.1313 са включени тези нестопански институции, които са контролирани и финансирани основно от органи на местните държавни управления и чиято компетенция е ограничена до икономическите територии на местното държавно управление.

**Подсектор *Социалноосигурителни фондове* (S.1314)**

Подсектор *Социалноосигурителни фондове* (S.1314) включва всички централни, федерални и местни институционални единици, чиято основна дейност е да предоставят социални помощи и които отговарят на следните два критерия:

- а) по закон или нормативен акт някои групи от населението са задължени да участват в схемата или да заплащат вноски;
- б) Сектор *Държавно управление* е отговорен за управлението на институцията по отношение на уреждане или одобряване на вноските и помощите независимо от ролята му на надзорно тяло или работодател.

Обикновено не съществува пряка връзка между размера на заплатената от дадено лице вноска и риска, на който то е изложено.

**Сектор *Домакинства* (S.14)**

Сектор *Домакинства* (S.14) включва лица или групи лица в ролята им на потребители или предприемачи, произвеждащи пазарни стоки и нефинансови и финансови услуги (пазарни производители), при условие че съответните дейности, които последните развиват, не отговарят на дейностите на отделни единици, разглеждани като квазипредприятия. Секторът включва също лица или групи лица, производители на стоки и нефинансови услуги, предназначени изключително за собствена крайна употреба.

Домакинствата като потребители могат да бъдат определени като малки групи от хора, които обитават едно и също жилище, обединяват част или всичките си доходи и имущество и потребяват колективно определени видове стоки и услуги, основно жилище и храна. Тук може да се добави и критерият за съществуването на семейство или на емоционални връзки.

Основните ресурси на тези единици се получават от компенсациите на наетите лица, доход от собственост, трансфери от други сектори или приходи от реализацията на пазарни продукти или от условни постъпления от производството на продукти за собствена крайна употреба.

Сектор *Домакинства* включва:

- а) лица или групи лица, чиято основна функция е потребление;
- б) лица, които пребивават постоянно в институции и не притежават частична или пълна независимост по отношение на действие или при вземане на решения по икономически въпроси (например членове на религиозни ордени, живеещи в манастири, пациенти за продължително лечение в болници, затворници, излежаващи продължителни присъди, възрастни хора, живеещи постоянно в старчески домове). Такива хора се разглеждат като образуващи заедно отделна институционална единица, или отделно домакинство;
- в) лица или групи лица, чиято основна функция е потребление, и които произвеждат стоки и нефинансови услуги изключително за собствена крайна употреба; в системата са включени само категории услуги, произвеждани за собствено крайно потребление: услуги за обитавани от собственика жилища и битови услуги, предоставяни от платени наети лица;
- г) еднолични търговци и сдружения без независим юридически статут – различни от тези, разглеждани като квазикорпорации – които са пазарни производители;
- д) нестопански институции, обслужващи домакинства, които нямат независим юридически статут или такива, които го имат, но са с много малка значимост.

**Сектор *Нетърговски организации, обслужващи домакинствата* (S.15)**

Сектор *Нетърговски организации, обслужващи домакинствата* (НТООД) (S.15) се състои от нетърговски организации, които са отделни юридически лица, които обслужват домакинствата и са частни производители на друга непазарна продукция. Техните основни ресурси освен тези, получени от случайни продажби, се получават от доброволни парични вноски или вноски в натура от домакинства в качеството им на потребители, от плащания, извършени от сектор *Държавно управление*, и от доходи от собственост.

В случаите, когато тези институции не са много значими, те не се включват в този сектор, тъй като техните операции се смесват с тези на сектор *Домакинства* (S.14).

Сектор *НТООД* включва следните основни видове нестопански организации, обслужващи домакинствата, които предоставят непазарни стоки и услуги на домакинствата:

- а) профсъюзи, професионални или научни сдружения, асоциации на потребители, политически партии, църкви или религиозни общества (включително и тези, които са финансирани, но не контролирани от държавното управление), както и обществени, културни, възстановителни и спортни клубове;
- б) благотворителни, подкрепящи и подпомагащи организации, които са финансирани с доброволни парични вноски или вноски в натура от други институционални единици. Секторът S.15 включва благотворителни, подкрепящи и подпомагащи агенции, обслужващи нерезидентни единици, и изключва единици, за които членство-то дава права върху предварително определени стоки и услуги.

### Сектор *Останал свят* (S.2)

*Останал свят* (S.2) е групировка от единици без никакви характерни функции и ресурси. Тя се състои от нерезидентни единици, ангажирани в операции с резидентни институционални единици или имащи други икономически връзки с резидентни единици.

Разграничаването на националната икономика и *Останал свят* се основава на принципа за резидентност. Националната икономика е ограничена до резидентните единици, т.е. единиците, които имат център на икономически интерес на икономическата територия на тази страна<sup>3</sup>.

Икономическата територия включва териториални анклави като посолства, консулски представителства, военни и научни бази, разположени в останалия свят. Икономическата територия не включва извънтериториални анклави: чуждестранни посолства или институции на Европейския съюз или други международни организации, разположени на географската територия на страната<sup>4</sup>. Терминът „център на икономически интерес“ показва факта, че съществува някакво място в икономическата територия, на което или от което една единица се занимава и има намерение да продължи да се занимава с икономическа дейност и значителни трансакции през неограничен или ограничен, но дълъг период от време (година или повече).

Трябва да се отбележи, че правилото, според което сметките за *Останал свят* включват само операции, извършвани между резидентни институционални единици и нерезидентни единици, е обект на следните изключения:

- а) транспортните услуги (до границата на страната-износител), оказвани от резидентните единици относно вносните стоки, са отразени в *Останал свят* – сметки с *FOB* вносители, въпреки че са осъществени от резидентни единици;
- б) трансакциите с чуждестранни активи между резиденти, които принадлежат към различни сектори, са показани в подробните финансови сметки за *Останал свят*; макар че те не влияят на финансовата позиция на държавата спрямо останалия свят, те засягат финансовите връзки на индивидуалните сектори със сектор *Останал свят*;
- в) трансакциите с пасивите на държавата между нерезиденти, които принадлежат към различни географски зони, са показани в географската разбивка на сметките *Останал свят*; макар че тези трансакции не влияят на общото задължение на държавата към сектор *Останал свят*, те засягат задълженията ѝ към различни части на света.

# 1 Финансов сектор

## Парична статистика

В този раздел е представена информация от паричната и лихвената статистика, както и друга финансова статистика.

### I. ОБЩИ МЕТОДОЛОГИЧЕСКИ БЕЛЕЖКИ ЗА ПАРИЧНАТА И БАНКОВАТА СТАТИСТИКА

#### 1. Методологически концепции и правила на организация на паричната статистика

Паричната статистика се събира и компилира съгласно международните статистически стандарти и до голяма степен покрива правилата за международната финансова статистика. Сред най-важните стандарти са:

- ✓ Европейската система от сметки (ЕСС'95) и Системата на националните сметки (СНС'93);
- ✓ Регламент (ЕО) № 2423/2001 на ЕЦБ от 22 ноември 2001 г. относно консолидирания баланс на сектор „Парично-финансови институции“;

<sup>3</sup> Тези единици (независимо дали са институционални, занимаващи се с местен вид дейност или еднородно производство), познати като резидентни единици, могат да имат или да нямат националността на тази страна, могат да са или да не са юридически единици, могат да присъстват или да не присъстват на икономическата територия на страната по времето, когато извършват трансакция.

<sup>4</sup> Териториите, използвани от институциите на Европейския съюз и международни организации, представляват по такъв начин територии-те на един вид държави. Отличителната особеност на такива държави е, че единствените резиденти са самите институции.



- ✓ Насоки на Европейската централна банка от 19 декември 2008 г. за изменение на Насоки ЕЦБ/2007/9 относно паричната статистика и статистиката на финансовите институции и пазари (преработени);
- ✓ *Money and Banking Statistics Sector Manual: Guidance for the Statistical Classification of Customers*, ЕЦБ, 1998;
- ✓ *Monetary and Financial Statistics Manual*, МВФ, 2000.

България е член на Специалния стандарт за разпространение на данни – ССРД (*Special Data Dissemination Standard*), разработен от МВФ (виж националната страница с обобщени данни за България на интернет страницата на БНБ, раздел *Статистика, Стандарти за разпространение на данни*).

#### Основни правила:

- а) Счетоводни правила – счетоводните правила, следвани от парично-финансовите институции, са посочени в Международните счетоводни стандарти/Международните стандарти за финансова отчетност (МСС/МСФО)<sup>5</sup>.
- б) Отчетни правила:
  - ✓ Оценка на активите и пасивите – всички финансови активи и пасиви се отчитат по пазарна или близка до пазарната цена. Финансовите инструменти обаче, като пари в обращение, депозити, капитал и резерви, каса и кредити, се отчитат по номинална стойност.
  - ✓ Преоценка на валутните позиции – прилагат се обменни курсове към края на периода.
  - ✓ Отчитане на кредити и провизии – за целите на статистиката кредитите се посочват на брутна база до изписването им. Начислените провизии се класифицират като *Други пасиви*.
  - ✓ Дефиниция на отчетния период – отчетният период приключва на последния календарен, а ако той съвпада с празнични и почивни дни – на последния работен ден от месеца.
- в) Икономическа територия и резидентност – икономическата територия на страната се състои от географската територия, администрирана от държавното управление, в рамките на която хората, стоките, услугите и капиталът се движат свободно. В нея се включват: въздушното пространство, териториалните води и континенталният шелф, лежащ в международни води, върху които държавата се ползва с изключителни права; териториалните анклави (т.е. географските територии, разположени в останалия свят и използвани според международни договорености или споразумения между страни от генерални агенции и ведомства на държавното управление – посолства, консулски служби, военни бази, научни бази и други); всякакъв вид свободни зони.

Резидентите на страната са дефинирани като институционални единици, чийто център на икономически интерес<sup>6</sup> е на икономическата територия на страната, седалището им е разположено на същата територия и имат организирано значително по обем производство, в което участват или възнамеряват да участват.

Клоновете на резидентни кредитни институции в чужбина, чийто център на икономически интерес е на територията на друга страна, се третират като нерезиденти. Клонове на чуждестранни кредитни институции, лицензирани да оперират в страната, са резиденти и са включени към сектора, създаващ пари (виж *Секторна таблица*).

#### Особени случаи на резидентност:

- 1) българските дипломатически, консулски, търговски и други представителства, членове на тези представителства, техният персонал и обслужващите ги български граждани, които пребивават в чужбина по поръчение на българската държава, дългосрочно командированите в чужбина военнослужещи на кадрова военна служба и граждански лица от Министерството на отбраната в мисии, щабове и ор-

<sup>5</sup> Унифицираните национални счетоводни стандарти, съобразени с международните, бяха валидни до края на 2002 г., след което влязоха в сила Международните счетоводни стандарти/Международните стандарти за финансова отчетност.

<sup>6</sup> Центърът на икономически интерес се обуславя от наличието на територията на страната на търговски обект, жилище, производствена база или друг вид, чрез който или от който лицето е ангажирано или възнамерява да се ангажира с икономическа активност или за неопределен период от време, или за определен, но продължителен период от време.

гани на международни организации, както и членовете на техните семейства, са резиденти на страната (местни лица). Чуждестранните такива се класифицират като резиденти на своите държави по рождение;

- 2) като резиденти на страната се третират и:
  - ✓ българските граждани, пребиваващи в чужбина с цел обучение, независимо от срока на пребиваване;
  - ✓ българските граждани, пребиваващи в чужбина с цел медицинско лечение, независимо от срока на пребиваване.

Концепцията за резидентството е съобразена с Валутния закон на България, ЕСС'95 и с *Ръководството по платежен баланс (Balance of Payment Manual, 5-о изд.)*.

- г) Секторно разпределение – следват се стандартите на ЕСС'95 за секторна класификация на институционалните единици. Два са основните сектори според резидентността: *резидентен сектор (S.1)* и *останал свят (S.2)*. Резидентният сектор е разделен на *парично-финансов, Държавно управление* и *неправителствен*. От своя страна парично-финансовият сектор обхваща *БНБ (S.121)* и *други парично-финансови институции (S.122)*; сектор *Държавно управление (S.13)* се състои от 3 подсектора – *централно държавно управление, ЦДУ (S.1311)*, *местно държавно управление (S.1313)* и *социалноосигурителни фондове (S.1314)*; неправителственият – от *нефинансови държавни предприятия (S.11001)*, *нефинансови частни предприятия (S.11002+S.11003)*, *финансови посредници и спомагатели, различни от застрахователни дружества и пенсионни фондове (S.123 и S.124)*, *застрахователни дружества и пенсионни фондове (S.125)*, *домакинства (S.14)* и *нетърговски организации, обслужващи домакинствата (S.15)*. Нерезидентният сектор е разделен на *Европейски съюз и Други страни* и *международни институции*. Европейският съюз е представен с разбивка на *Еврозона* и *Извън еврозоната*, според принадлежността на страните от ЕС в Икономическия и паричен съюз.
- д) Инструментални категории – в паричния отчет и аналитичните отчетности показателите са дефинирани според Регламент (ЕО) № 2423 на ЕЦБ и наръчника по парична и финансова статистика (*Monetary and Financial Statistics Manual*) на МВФ в съответствие с ЕСС'95 и СНС'93. Дефиниции на по-голямата част от инструментите се намират към съответните таблици в частта „Специфични методологически бележки“.
- е) Валутно разпределение – всички показатели и инструменти са в левове и чуждестранна валута, в т.ч. в евро на валутния компонент.
- ж) Матуритетна структура – за целите на статистиката финансовите активи и пасиви се представят според първоначалния им матуритет (Регламент (ЕО) № 2423 на ЕЦБ и СНС'93).

## 2. Отчетни единици

Парично-финансовите институции (ПФИ), които са резидентни на територията на Република България. Те включват БНБ и други ПФИ. Други ПФИ обхващат всички кредитни институции<sup>7</sup>, в т.ч. регистрираните в страната клонове на чуждестранни банки, както и фондовете на паричния пазар<sup>8</sup>. От кредитните институции 24 са банки с пълен лиценз за работа в България и в чужбина и 6 са клонове на чуждестранни банки. Фондовете на паричния пазар са 4 на брой.

Парично-финансовите институции в страната са включени в единния списък на парично-финансовите институции в страните, присъединени към ЕС, който се поддържа от ЕЦБ в интернет (виж <http://www.ecb.int>).

## 3. Схема за изготвяне на паричната статистика

Отчетните единици представят отчетни форми на основание чл. 69 от Закона за кредитните институции и чл. 42 от Закона за БНБ.

Данните се събират по електронен път – чрез виртуална мрежа на БНБ с другите ПФИ.

<sup>7</sup> Данни за банките в несъстоятелност са налични за периода февруари 2004 г. – януари 2007 г. в таблица *Секторна месечна отчетност на търговските банки в несъстоятелност* на страницата на БНБ в интернет.

<sup>8</sup> Включват се в обхвата от февруари 2007 г.

Паричната статистика включва 2 нива на компилиране и представяне на данните:

- На първото ниво счетоводните данни, получени от отделните отчетни единици, се агрегират в *аналитични отчетности*, които съдържат изчерпателни балансови данни за БНБ и другите ПФИ. Целта на двете аналитични отчетности е да представят данните, класифицирани в съответствие с принципите за резидентност, секторизация и инструментална принадлежност.
- На второто ниво данните от аналитичните отчетности се консолидират в *паричен отчет*. Паричният отчет е основна форма на паричната статистика и съдържа множество важни показатели, необходими за извършване на макроикономически анализи. Той разкрива механизма, по който паричната база се мултиплицира в съвкупно парично предлагане, обслужващо трансакциите в националното стопанство. Структурата му е изградена по начин, улесняващ анализа на широките пари и техните източници. Паричният отчет се придружава от таблици, в които основните му елементи се представят по-детайлно (по сектори и инструменти).

#### 4. Принципи на обработка на данните

- ✓ Агрегиране – сумиране на данните по салда за всички институционални единици в рамките на един сектор или подсектор или на всички активи или пасиви в рамките на точно определен показател. За секторите и подсекторите данните по финансовите активи и пасиви се агрегират в инструменти (например кредити, класифицирани по сектор на дебитора, и депозити, класифицирани по сектор на кредитора). По-нататъшно агрегиране се използва за комбиниране на инструментите в показатели.
- ✓ Консолидиране – отнася се до елиминиране на салда и потоци между институционалните единици, резиденти на страната, когато последните са групирани. Институционалните единици, състоящи се от централа и клонове, отчитат консолидирани данни чрез елиминиране на вземанията и задълженията между тях. (Това правило не се прилага при консолидиране на данните между централа и нерезидентни клонове.) Последваща консолидация се извършва в паричния отчет между ПФИ.
- ✓ Нетирание – основен принцип, заложен в международните статистически стандарти, е, че данните трябва да се събират и компилират бруто. Въпреки това някои категории от данни в паричния отчет се представят и в нетна форма поради използването им за аналитични нужди. В паричния отчет и аналитичните отчетности нетно се представят: *чуждестранните активи, вземанията от сектор ЦДУ, други позиции*, като едновременно с това се показват и *брутните вземания от и брутните задължения към нерезиденти, ЦДУ и други неклассифицирани активи и пасиви*.

#### 5. Политика на ревизии и статистически обработки

Ревизии на вече публикувани данни се извършват в следните случаи:

- установяване на грешка в данните;
- промяна на счетоводния или статистическия стандарт.

При извършване на ревизии те се означават с буква **p** и обяснителен текст. При смяна на стандарта се ревизират и историческите данни от момента на възникване на събитието или промяната на стандарта.

При възникване или създаване на предпоставки за публикуване на нов показател – сектор, инструмент и т.н., се конструират исторически динамични редове чрез използване на статистически методи от момента на възникване на показателя (когато има условия за това).

#### 6. Публикации

Месечните данни са към края на отчетния период и се публикуват преди края на следващия месец съгласно *Календара за разпространение на статистически данни*, публикуван на интернет страницата на БНБ. Месечните статистически данни се включват в годишните и полугодишните отчети на БНБ и в месечната *Парична статистика*. Публикациите са налични на интернет страницата на БНБ.

Приложение: Секторна таблица<sup>9</sup>

	Сектори в паричната статистика на България		Дефиниции
Сектор, създаващ пари	Централна банка	S.12 Финансови предприятия	Финансово предприятие, чиято основна функция е емитиране на парични средства, поддържане вътрешната и външната стабилност на националната парична единица и управление на международните резерви на страната.
	Други парично-финансови институции		Финансови предприятия (с изключение на тези, които са класифицирани в подсектор <i>Централна банка</i> ), които са основно ангажирани с финансово посредничество и чието задължение е да получават депозити и/или близки заместители на депозити от други институционални единици, различни от парично-финансови институции, и да отпускат кредити и/или да инвестират в ценни книжа за своя собствена сметка. Такива са: а) кредитните институции – банки и дружества за електронни пари, и б) фондовете на паричния пазар. Фондове на паричния пазар – колективни инвестиционни схеми, чиито акции/дялове от гледна точка на своята ликвидност са близки заместители на депозитите и които основно инвестират в инструменти на паричния пазар и/или акции на фондове на паричния пазар, и/или прехвърляеми дългови инструменти с остатъчен матуритет по-малък или равен на 1 година, и/или банкови депозити и/или се стремят да постигнат доходност, която е близка до лихвените проценти по инструментите на паричния пазар.
Сектор, притежаващ пари	Други финансови посредници и спомагатели, с изключение на застрахователни дружества и пенсионни фондове	S.12 Финансови предприятия	1. Финансови предприятия, които са основно ангажирани с финансово посредничество, като поемат пасиви под форма, различна от: а) пари, депозити и/или близки заместители на депозити от институционални единици, различни от парично-финансови институции; б) застрахователни и пенсионни резерви. Тук се включват инвестиционни дружества, дружества предоставящи кредити, лизингови дружества, финансови и заложни къщи и др. 2. Финансови предприятия – спомагатели, които са тясно свързани с финансовото посредничество, но сами по себе си не са финансови посредници. Тук се включват фондови борси, обменни бюра, консултанти, брокери и др.
	Застрахователни дружества и пенсионни фондове		Финансови предприятия, които са основно ангажирани с финансово посредничество като следствие от поемането на застрахователни и пенсионни рискове (и които поемат пасиви под формата на застрахователни и пенсионни резерви).
	Нефинансови предприятия	Нефинансови предприятия, които са пазарни производители и чиято основна дейност е производството на стоки и нефинансови услуги.	
	Домакинства	Личности или групи от личности като потребители и като предприемачи, произвеждащи пазарни стоки и нефинансови и финансови услуги (пазарни производители). Секторът включва и личности или групи от личности като производители на стоки и нефинансови услуги, предназначени предимно за собствена крайна употреба. Тук се включват едноличните търговци и сдруженията без независим юридически статус и които са пазарни производители.	
	Нетърговски организации, обслужващи домакинствата (НТООД)	Нетърговски институции, отделни юридически личности, чиято основна дейност е свързана с обслужване, подпомагане и съдействие на домакинствата. Техните основни ресурси освен тези, получени от случайни продажби, се получават от доброволни парични вноски или вноски в натура от домакинствата в качеството им на потребители, от плащания, извършени от сектор <i>Държавно управление</i> <sup>10</sup> , и от доходи от собственост. Тук се включват синдикати, политически партии, фондации, сдружения, църкви и религиозни общества, читалища, културни и спортни клубове.	

<sup>9</sup> Институционалните сектори в паричната статистика на България изцяло покриват изискванията на ЕЦБ и ЕСС<sup>95</sup>.

(продължава)

<sup>10</sup> Нетърговските институции, които са контролирани и финансирани от сектор *Държавно управление*, се класифицират в него.

(продължение)

		Сектори в паричната статистика на България	Дефиниции
Парично неутрален сектор	Централно държавно управление		S.13 Сектор <i>Държавно управление</i> Всички институционални единици, които предлагат обществени услуги, занимават се с разпределението на националния доход и гарантират оперирането на социалната и икономическата система. Това са министерства, ведомства, други централни агенции, извънбюджетни фондове и административни единици на страната, чиято компетенция се разпростира обикновено върху цялата икономическа територия, с изключение администрирането на социалноосигурителните фондове. В подсектора са включени и тези нетърговски институции, които са контролирани и финансирани главно от централното държавно управление и чиято компетенция се разпростира върху цялата икономическа територия.
	Сектор, притежаващ пари	Местно държавно управление	
Социално-осигурителни фондове			
Нерезидентен сектор	Европейски съюз	Евროзона	S.2 Останал свят Всички нерезидентни единици <sup>11</sup> , ангажирани в операции с резидентни институционални единици или имащи други икономически връзки с резидентни единици. Сметките на <i>Останал свят</i> осигуряват един общ поглед върху икономическите връзки, свързващи националната икономика с останалия свят. Секторът включва и такива институционални единици, които физически се намират на географската територия на страната. Дели се на <i>Европейски съюз</i> и <i>Други страни и международни организации</i> . Европейският съюз е представен с разделение на <i>Евროзона</i> и <i>Страни от Европейския съюз извън еврозоната</i> , включително институциите на ЕС.
		Страни от ЕС извън еврозоната	
	Други страни и международни организации		

<sup>11</sup> Включени са също институциите на Европейския съюз и международните организации.



## II. СПЕЦИФИЧНИ МЕТОДОЛОГИЧЕСКИ БЕЛЕЖКИ

Паричната статистика е представена в динамика с паричен отчет, две аналитични отчетности (на БНБ и на другите ПФИ), както и с няколко допълнителни таблици, съдържащи по-детайлна информация. Принципът на организация на всички таблици е следният: данните са развити по сектор, показател, левове и чуждестранна валута, в т.ч. в евро, инструмент и матуритет, като показателите в актива са групирани по сектори и инструменти, а в пасива – по инструменти и степен на изискуемост.

Същевременно се компилират и публикуват секторни месечни отчетности на БНБ и на другите ПФИ, които са статични таблици, представящи съответни показатели в актива и пасива с цел идентифициране на секторната принадлежност на балансовите позиции.

Паричната статистика (в динамика и статика) е изградена на база месечните отчетности на БНБ и другите ПФИ.

С цел запазване на статистическата тайна<sup>12</sup> и неразкриване на индивидуална информация за конкретна отчетна единица част от показателите са представени на по-агрегирано ниво.

### *Таблицы 1.3.1.–1.3.4.: Паричен отчет и аналитични отчетности*

Структурата на паричния отчет може да се изрази със следното математическо тъждество:

*нетни чуждестранни активи + нетни вътрешни активи = широки пари + дългосрочни пасиви.*

Нетните вътрешни активи включват вътрешен кредит, дълготрайни активи и други позиции (нето).

Аналитичните отчетности на БНБ и другите ПФИ следват формата на паричния отчет.

#### **Видове показатели**

*Нетни чуждестранни активи*<sup>13</sup> – получават се като разлика между brutните чуждестранни активи и пасиви на сектор ПФИ. Brutните чуждестранни активи са представени по инструменти и включват международните валутни резерви на страната и други чуждестранни активи на БНБ и другите ПФИ. Brutните чуждестранни пасиви отразяват задълженията на ПФИ към външния сектор. Подробно развитие на brutните чуждестранни активи и чуждестранни пасиви на БНБ е извършено в таблица 1.3.5. *Чуждестранни активи и пасиви на БНБ.*

*Вътрешен кредит* – обединява кредита за консолидирания сектор *Държавно управление* и за неправителствения сектор.

Кредитът за консолидирания сектор *Държавно управление* обхваща нетните вземания от ЦДУ и brutните вземания от местното държавно управление и социалноосигурителните фондове. Кредитът за неправителствения сектор включва brutните вземания от нефинансови предприятия, финансови предприятия, домакинства и НТООД.

*Дълготрайни активи* – движими или недвижими нефинансови активи, за които намеренията на парично-финансовите институции са да бъдат използвани за период, по-дълъг от 1 година, във връзка с извършването на основната им дейност.

*Други позиции (нето)* – обединяват всички компоненти от балансите на БНБ и другите ПФИ, които не са обхванати в представените инструменти. Тук се включват *Отношения между други ПФИ (нето)*, *Отношения между БНБ и други ПФИ (нето)* и *Други активи и пасиви (нето)*. Към *Други активи и пасиви (нето)* се включват начислените и просрочените лихви, дериватите, амортизациите, провизиите, както и неклассифицираните другаде активи и пасиви (част от тях са представени в таблици 1.3.7 и 1.3.8: *Допълнителни показатели към аналитичните отчетности на БНБ и другите ПФИ*). Позицията *Отношения между ПФИ (нето)* отразява превишаването на активите над пасивите, възникнало в резултат на нетиране на вземанията и задълженията между ПФИ.

<sup>12</sup> Закон за статистиката, чл. 25.

<sup>13</sup> Монетарното злато и притежавани специални права на тираж, вземанията и задълженията по лихви в *Нетните чуждестранни активи* са само в БНБ.

*Широки пари (парично предлагане)* – състоят се от пасиви с паричен характер на ПФИ към резидентния сектор с изключение на тези към ЦДУ и към сектор ПФИ. Инструментите в паричните агрегати са групирани по степен на ликвидност и са представени по валути и по сектори.

Използват се следните парични агрегати: М1, М2 и М3. Агрегат М1, известен като „тесни пари“, включва най-бързоликвидните инструменти, използвани за разплащане (пари извън ПФИ и овърнайт-депозити в левове и чуждестранна валута). Квазипарите и паричният агрегат М1 съставят паричния агрегат М2. Квазипарите се състоят от депозити с договорен матуритет до 2 години и депозити, договорени за ползване след предизвестие (вкл. спестовни депозити), до 3 месеца. Най-нисколиквидните финансови инструменти са репо-сделките, акциите и дялове на фондовете на паричния пазар и издадените дългови ценни книжа до 2 години, наричани общо *търгуеми инструменти*. Те са в левове и чуждестранна валута и заедно с паричния агрегат М2 формират най-широкия паричен агрегат М3, който е известен като парично предлагане („широки пари“).

*Дългосрочни пасиви на ПФИ* – дългосрочните финансови пасиви включват пасивите на ПФИ с матуритет над 2 години или период на предизвестие над 3 месеца, както и капитала и резервите. *Капитал и резерви* включва основния капитал на банковата система; резервите и финансовия резултат.

### **Основни инструменти**

#### **В актива:**

1. *Репо-сделки* – средства, отпуснати по споразумения за обратно изкупуване на ценни книжа, когато една от страните получава парични средства срещу продажбата на ценни книжа, но с твърд ангажимент да изкупи обратно същите или подобни ценни книжа по определена цена на определена бъдеща дата.

2. *Кредити* – финансови активи, възникнали с цел осигуряване на парични средства, стоки или услуги на кредитополучателя. Условието по кредитите (фиксирано от кредитора или договорено) обикновено се оформят с непрехвърляем документ. Кредитът е безусловен дълг, който трябва да бъде изплатен при падежа му и да носи доход под формата на лихва (вж. таблица 1.3.6).

3. *Ценни книжа, различни от акции* – тук се включват ценни книжа, различни от акции и други капиталови инструменти, даващи на притежателя им безусловно право на фиксиран или договорно определяем доход под формата на купонни плащания и/или определена фиксирана сума на посочена дата или дати, стартиращи от емисията до деня, определен като дата на падеж/откупуване. Тези книжа не гарантират права на собственост и дял в капитала на фирмата емитент. Включват се и инструменти със същите характеристики, но съдържащи опции за конвертиране в акции или други капиталови инструменти. Показателят *ценни книжа, различни от акции*, обхваща различни видове облигации и други дългови книжа с характер на облигации (такива могат да бъдат сконтирани и приети от другите ПФИ полици и други търговски книжа, използвани от тях като форма на краткосрочно инвестиране). В сектор *Нефинансови предприятия* са включени и притежаваните от кредитните институции компенсаторни инструменти<sup>14</sup>.

4. *Акции и други капиталови инструменти* – притежаваните ценни книжа, които дават права на собственост и дял в капитала на предприятие. Тези ценни книжа дават право на част от печалбата на предприятието, а също така и право на ликвидационен дял в случай на ликвидация. Тук се включват и *акции и дялове на фондове на паричния пазар*.

#### **В пасива:**

1. *Пари извън ПФИ* – парите в обращение, намалени с касите на другите ПФИ.

2. *Депозити* – средствата, приети от ПФИ, които могат да бъдат платими на виждане, платими без срок на предизвестие, със срок на предизвестие или при други предварително договорени условия на плащане. Депозитите се приемат по договореност между страните, като се уговорят условията по воденето на депозитните сметки, размерът на лихвата (ако в

<sup>14</sup> Компенсаторните инструменти включват компенсаторни записи и жилищно-компенсаторни записи, емитирани по Закона за обезщетяване на собственици на одържавени имоти, и поименни компенсационни бонове, емитирани по Закона за собствеността и ползването на земеделските земи. Тези инструменти са издадени от държавата и са свободно прехвърляеми. По смисъла на Закона за публичното предлагане на ценни книжа те са приравнени към ценни книжа.

договора е предвидено начисляването ѝ), сроковете на изплащане и санкции за страните при неизпълнение на договореностите. Те са задължение (пасив) на финансовата институция.

- ✓ *Овърнайт-депозити* – съдържат депозити, които нямат определен срок и могат незабавно да се конвертират в пари в брой или да се преведат чрез банков нареждане или чек без ограничения или санкции. Тук се включват и депозитите до 1 ден.
- ✓ *Депозити с договорен матуритет* – не са незабавно на разположение, тъй като имат договорен срок преди тегленето им. Тези депозити не могат да се използват за извършване на плащания и не са конвертируеми в пари в брой без какъвто и да е вид значимо ограничение или глоба. Тук се отнасят получените кредити, с изключение на тези от МВФ.
- ✓ *Депозити, договорени за ползване след предизвестие* – включват спестовни депозити и други депозити, договорени за ползване след предизвестие. Спестовните депозити са непрехвърляеми депозити без определен матуритет, които служат за съхранение на пари на домакинства срещу издаване на лична спестовна книжка или аналогичен документ. Такива депозити са жилищните влогове, детските влогове и други. Другите депозити, договорени за ползване след предизвестие, са непрехвърляеми депозити без определен матуритет, които не могат да бъдат конвертирани в пари в брой без период на предизвестие. При тях конвертирането в пари в брой не е възможно или е възможно преди срока на предизвестията, но с някаква санкция. Тук се отнасят и непрехвърляеми депозити, които са с фиксиран матуритет, но конвертирането им в пари в брой преди настъпването на матуритета им е възможно само срещу предизвестие.

3. *Репо-сделки* – включват получените в парично-финансовата институция парични средства срещу продажбата на ценни книжа с твърд ангажимент за обратно изкупуване на същите или подобни ценни книжа по определена цена на определена бъдеща дата.

4. *Акции и дялове на фондове на паричния пазар* – включват издадените от фондовете на паричния пазар акции.

5. *Издадени дългови ценни книжа* – включват емитираните от кредитните институции ценни книжа, различни от акции и други капиталови инструменти, които обикновено се търгуват на вторичния пазар и не гарантират на притежателя права върху собственост на емитента. Издадени нетъргуеми инструменти (първично пласирани не чрез борса или друг официален пазар), но впоследствие придобили търгуемост, също се класифицират тук.

### **Таблица 1.3.5.: Чуждестранни активи и пасиви на БНБ**

Таблицата показва вземанията и задълженията на БНБ към нерезиденти, формиращи позициите *Чуждестранни активи* и *Чуждестранни пасиви*.

#### **Видове инструменти**

##### **Чуждестранни активи на БНБ**

Външните вземания на централната банка са обособени в две групи според своята ликвидност – *Международни резерви* и *Други чуждестранни активи*.

1. *Международни резерви* – включва най-бързоликвидните чуждестранни активи. В режима на паричен съвет, въведен на 1 юли 1997 г., те се равняват на активите на обособеното в баланса на БНБ управление „Емисионно“ и са описани в чл. 28, ал. 3 на Закона за БНБ.

Подразделя се на три подсектора – *нерезидентни банки, нерезидентни правителства* и *други нерезиденти*, и включва следните показатели:

- ✓ *каса* – притежавани банкноти и монети в свободно конвертируема чуждестранна валута;
- ✓ *притежаваните от БНБ специални права на тираж*<sup>15</sup> (СПТ);
- ✓ *монетарно злато* – състои се от кюлчета злато в стандартна форма в трезора и монетарно злато, депозирани при чуждестранни банки. От 1 юли 1997 г. до 31 януари 2005 г. на основание чл. 28, ал. 3, т. 6 от Закона за БНБ наличността от монетарно злато е оценявана по 500 лева за тройунция или по пазарна стойност,

<sup>15</sup> *Специални права на тираж* е резервен актив, създаден от МВФ като допълнение към съществуващите резервни активи. Стойността им се определя от кошница от основни валути (евро, британска лира, щатски долар, японска йена).



- ако е по-ниска. От 1 февруари 2005 г. монетарното злато се оценява по пазарна стойност;
- ✓ *депозити* – средства в свободно конвертируема валута, притежавани от БНБ по сметки в чуждестранни банки, развити по степен на ликвидност (овърнай-депозити, депозити с договорен матуритет, депозити, договорени за ползване след предизвестие);
  - ✓ *репо-сделки* – включват получените в БНБ средства срещу продажбата на ценни книжа с твърд ангажимент за обратно изкупуване на същите или подобни ценни книжа по определена цена на определена бъдеща дата;
  - ✓ *ценни книжа, различни от акции* – притежаваните от БНБ дългови инструменти, емитирани от нерезидентни банки, финансови институции и правителства, чиито задължения са оценени с една от двете най-високи оценки на две международно признати агенции за кредитен рейтинг и които са платими в свободно конвертируема валута, с изключение на дълговите инструменти, дадени или получени като обезпечение;
  - ✓ *резервна позиция в МВФ* – представлява безусловното право на страната за ползване на средства от МВФ. Този показател се създава от плащането на валутния компонент от квотата на България и е равен на разликата между квотата и наличностите на МВФ в национална валута<sup>16</sup>;
  - ✓ *вземания по лихви* – включени са вземания по начислени лихви. Специфична особеност, произтичаща от паричния съвет, е, че вземанията и задълженията по начислени лихви са част от *Международните резерви*, съответно част от чуждестранните задължения на страната, поради което те не са част от *Други активи* и *Други пасиви*, както е при другите отчетни единици.

2. *Други чуждестранни активи* – това са по-слаболиквидни вземания от нерезиденти, които след въвеждането на паричния съвет са част от активите на управление „Банково“. Позицията е разделена на два сектора – *нерезидентни правителства* и *други нерезиденти*, и включва следните инструменти:

- ✓ *ценни книжа, различни от акции* – дългови ценни книжа, невключени в международния резерв;
- ь *акции и други капиталови инструменти* – представляват капиталови инвестиции в международни финансови институции (например Банката за международни разплащания, Базел). Тук се включват и акции и дялове на фондове на паричния пазар – притежаваните ценни книжа, осигуряващи дял в капитала на фонд на паричния пазар.

#### **Чуждестранни пасиви на БНБ**

Отразяват задълженията на централната банка към външния сектор, разделени на три подсектора – *нерезидентни банки*, *нерезидентни правителства* и *други нерезиденти*. След въвеждането на паричния съвет чуждестранните пасиви се състоят само от задълженията на страната към МВФ и включват следните инструменти:

- ✓ *кредити* – получени заеми от общите фондове на МВФ, които са лихвоносни и се отпускат с определен падеж;
- ✓ *задължения по лихви* – в позицията са включени задълженията по лихви към МВФ.

#### **Таблица 1.3.6.: Кредити на нефинансови предприятия, домакинства и НТООД**

Таблицата представя информация за кредитите (остатъчната им стойност) по видове, валута и сектори, отпуснати от кредитните институции. В паричния отчет и аналитичните отчетности те са част от *Вземанията от неправителствения сектор*.

#### **Видове кредити**

##### 1. Според матуритета

- ✓ *Краткосрочни кредити* – кредити, чийто първоначален матуритет е 1 година или по-малко, включително овърдрафт.

<sup>16</sup> Резервната позиция може да бъде увеличена до размера на средствата в национална валута, използвани от МВФ при трансакции с други държави-членки.

- ✓ Кредити с матуритет от 1 до 5 години – кредити, чийто първоначален матуритет е повече от 1 година, но по-малко от 5 години.
  - ✓ Кредити с матуритет над 5 години – кредити, чийто матуритет е над 5 години.
2. Според качеството
- ✓ Редовни кредити – включват се кредитите, които са класифицирани като *редовни експозиции* и *експозиции под наблюдение* (с изключение на реструктурираните кредити) по смисъла на Наредба № 9 на БНБ.
  - ✓ Лоши и реструктурирани кредити<sup>17</sup> – включва се целият размер на балансово отчитаните кредитни експозиции, които са класифицирани като *необслужвани експозиции*, *загуба* и *реструктурирани кредити* (независимо към коя класификационна група са отнесени) по смисъла на Наредба № 9 на БНБ.
3. Според целта на използване
- ✓ Кредити за потребление – кредити, предоставени на домакинствата. Кредитът за потребление се използва предимно за покупка на стоки и услуги, които се употребяват лично от домакинствата.
  - ✓ Жилищни кредити – кредити, предоставени на домакинства срещу обезпечение (ипотека, гаранция и др.), за финансиране на жилищно строителство или покупка на жилище. Тук влизат и заемите за подобрения/ремонт на жилища.
  - ✓ Други кредити – обхваща кредитите, предоставени на домакинствата за бизнес цели, обучение и други. Тук се включват кредитите, предоставени на физически лица с търговско, производствено или друго предназначение (например финансови лизинги, селскостопански кредити и други).
4. Според начина на предоставяне
- ✓ Овърдрафт – кредити, отпуснати от кредитните институции в случаите, когато средствата по разплащателните сметки на клиентите не са достатъчни да покрият наредените плащания. Погасяването се извършва автоматично при постъпване на суми по разплащателните сметки. Включват се овърдрафт-кредити както с предварително договорени лихвени условия и размер, така и без уговорка.
  - ✓ Кредити, различни от овърдрафт.

**Таблицы 1.3.7. и 1.3.8.: Допълнителни показатели към аналитичните отчетности на БНБ и другите ПФИ**

Таблиците показват всички начислени и просрочени лихви по вземания и задължения по видове инструменти, дериватите, както и всички коригиращи позиции, използвани в счетоводната практика, а именно амортизациите и провизиите.

**Описание на показателите**

*Начислени лихви* – представляват дължимите вземания/задължения по лихвени вноски, които се записват съгласно принципа за текущо начисляване. В аналитичните отчетности към паричния отчет се отнасят към позиции *Други активи* и *Други пасиви*, като особеност на аналитичната отчетност на БНБ е, че начислените лихви по международния резерв и кредитите от МВФ се отчитат към позиция *Чуждестранни активи*, съответно *Чуждестранни пасиви*.

*Провизии* – тук се отчитат натрупаните начисления във връзка с обезценка (сегашните специфични провизии по активи), както и провизиите, признати за пасиви съгласно МСС и нормативната уредба в страната. Те се отнасят към позиция *Други пасиви*, тъй като за целите на статистиката всички финансови активи и пасиви, които подлежат на провизиране, се отчитат на брутна база (виж *Общи методологически бележки*).

*Амортизации* – вид коректив на амортизируеми дълготрайни материални и нематериални активи. В публикуваната информация дълготрайните активи са включени на брутна база, а начислената амортизация е отнесена в позиция *Други пасиви*.

*Деривати* – в тази позиция се отчита брутната справедлива стойност на всички балансово отчитани деривати, притежавани от парично-финансовите институции.

<sup>17</sup> До 30 юни 2006 г. в показателя се посочва просрочената част от главницата, която е станала изискуема, но не е платена.

**Таблицы 1.4.1. и 1.4.2.: Секторна месечна отчетност на БНБ и на другите ПФИ**

Секторните месечни отчетности на БНБ и на другите ПФИ представят на брутна база балансовите показатели по начин, позволяващ идентифициране на секторната им принадлежност. Таблиците са статични и съдържат информация по салда към края на всеки календарен месец. Представянето на данните е съобразено с основните принципи за секторна класификация и агрегиране на инструментите в показатели:

1. Секторна класификация – следвани са основните принципи, заложи в ЕСС'95. Всички секторно неклассифицирани позиции, както и собствените вземания и задължения на ПФИ, са обособени в колона *неклассифицирани*.
2. Финансови показатели – обхватът и съдържанието на показателите са описани към съответните таблици. Някои от позициите са по-агрегирани в сравнение с паричния отчет и аналитичната отчетност, където част от инструментите в пасива са представени с допълнителна разбивка според това, дали се включват в паричните агрегати.

**Особености на секторната месечна отчетност на БНБ**

За целите на таблицата чуждестранните вземания на БНБ са обособени по сектори, като са обединени активите, включени в международния валутен резерв, с другите чуждестранни активи на централната банка. Касата във валута, СПТ и монетарното злато са представени в колона *неклассифицирани*. Чуждестранните активи, групирани според ликвидността им в *международен резерв* или в *други чуждестранни активи*, са посочени в таблица 1.3.5. *Чуждестранни активи и пасиви на БНБ*.

**Таблицы 1.5.1. и 1.5.2.: Парични агрегати по дефиниция на ЕЦБ и Източници на паричните агрегати по дефиниция на ЕЦБ**

Таблиците представят паричните агрегати и източниците на парите (*counterparts*) по формата на ЕЦБ.

Освен салда към края на съответния период в таблиците се представят и данни за реални трансакции.

*Реална трансакция* е създаване, покупка, продажба или ликвидация на финансов актив или пасив. Тя се изчислява, като от разликата в салдата спрямо предходния отчетен период се елиминират всички изменения, които не са вследствие на реална трансакция. Такива са прекласификациите по сектори и инструменти, отстраняването на грешки, корекциите в стойността на ценните книжа, изписванията на вземания и измененията, свързани с движенията на валутните курсове.

*Реална трансакция = Крайно салдо – Начално салдо – Прекласификации и други корекции – Валутни преоценки – Други преоценки (изписвания на кредити, корекции в стойността на ценни книжа).*

**Таблицы 1.11.1. до 1.11.3.: Классифицирани рискови експозиции и установени специфични провизии за кредитен риск на банковата система и на банките по групи**

Промените във формата на отчета за класифицираните рискови експозиции и установените специфични провизии за кредитен риск отразяват измененията в Наредба № 9 на БНБ за оценка и класификация на рисковите експозиции на банките и за установяване на специфични провизии за кредитен риск, в сила от 30 юни 2008 г. (ДВ, брой 38 от 11 април 2008 г.)

**Лихвена статистика**

Статистиката на лихвените проценти, прилагани от парично-финансовите институции (с изключение на БНБ и фондовете на паричния пазар), изготвяна от БНБ, се базира на хармонизирана методология за страните от еврозоната, установена в Регламент (ЕО) № 63/2002 на Европейската централна банка от 20 декември 2001 г. (ЕСВ/2001/18)<sup>18</sup>. Тя представя информация за депозитите и кредитите на сектори *Нефинансови предприятия* и *Домакинства и НТООД*<sup>19</sup>.

<sup>18</sup> Статистика на лихвените проценти, прилагани от парично-финансовите институции по депозити и кредити на домакинства и нефинансови предприятия.

<sup>19</sup> Нетърговски организации, обслужващи домакинствата.

Лихвената статистика съдържа и лихвени проценти на междубанковия пазар и доходност на държавните ценни книжа.

## I. ДЕПОЗИТИ И КРЕДИТИ НА СЕКТОРИ НЕФИНАНСОВИ ПРЕДПРИЯТИЯ И ДОМАКИНСТВА И НТООД

### Видове лихвени проценти и начини на изчисляването им

Лихвените проценти са ефективни годишни проценти. Те са среднопретеглени съответно с обемите по нов бизнес през отчетния период или със салдата към края на отчетния период. Обхващат всички лихвени плащания по депозитите и кредитите, без да включват другите разходи, свързани с тях. В лихвената статистика се представя и *годишен процент на разходите*, който представлява общата стойност на кредита за кредитополучателя, изразена като годишен процент от сумата на предоставения кредит (Директива 87/102/ЕИО за потребителския кредит, изменена и допълнена с Директива 90/88/ЕИО и Директива 98/7/ЕО).

Годишният процент на разходите включва всички лихвени плащания по кредита, както и всички такси, комисиони и други разходи за сметка на клиента, извършването на които е условие за отпускането на кредита. Изчислява се само за кредити за потребление и жилищни кредити.

### Лихвената статистика представя лихвени проценти и обеми по салда и по нов бизнес:

- *Салда* – всички задължения на отчетните единици към техните клиенти по депозити и репо-сделки, както и всички вземания на отчетните единици по кредити;
- *Нов бизнес* – всяко ново споразумение между клиента и отчетната единица. Нови споразумения са договори, които за първи път определят лихвения процент, сроковете и условията по депозита, репо-сделката или кредита. Ново споразумение е и всяко предоговаряне на лихвения процент, сроковете и/или други условия по вече съществуващ договор, когато възможността за такова предоговаряне не е заложена в него, както и предоговаряне на срок с активното участие на клиента.

### Разбивка по сектори

Лихвената статистика обхваща сектори *Нефинансови предприятия и Домакинства и НТООД*.

### Разбивка по инструменти

- *Овърнайт-депозити*<sup>20</sup> – депозити, които нямат определен срок и могат незабавно да бъдат изплатени в наличност или суми по тях да бъдат преведени въз основа на банково нареждане или чек без ограничения или санкции. Тук се включват и депозитите до един ден;
- *Депозити с договорен матуритет* – депозити, които не са незабавно на разположение, тъй като имат договорен срок или други ограничения при ползването им. Тези депозити не могат да се използват за извършване на плащания и не са конвертируеми в пари в брой без ограничение или санкция. Включват се срочните депозити и други депозити, които имат посочените характеристики (гаранционни депозити; обезпечения; набирателни, ликвидационни сметки и др.);
- *Кредити* – вземания на отчетните единици от кредитополучателите по главници при дадени назаем средства, включително такива вземания, прехвърлени им от трети лица. В обхвата на лихвената статистика не попадат кредити, които са класифицирани като „нередовни експозиции“, „необслужвани експозиции“ и „преструктурирани експозиции“ по смисъла на Наредба № 9 на БНБ. Кредитите са разделени на две подкатегории: *овърдрафт*<sup>20</sup> и *кредити, различни от овърдрафт*<sup>21</sup>.

**Валута** – български левове.

**Разбивка по цел на използване** – само за сектор *Домакинства и НТООД*.

- *Кредити за потребление* – кредити, които се използват предимно за покупка на стоки и услуги, употребявани лично от домакинствата;
- *Жилищни кредити* – кредити, предоставени на домакинствата с цел задоволяване на жилищни нужди, в това число за строителство и подобрения на жилища;

<sup>20</sup> За тези показатели лихвените проценти и обеми по нов бизнес и по салда съвпадат.

<sup>21</sup> Вземанията на отчетните единици по репо-сделки се включват в показател *кредити, различни от овърдрафт*.

- *Други кредити* – всички останали видове кредити, предоставяни на домакинствата, включително кредити за обучение и лечение. В показателя се включват всички кредити с търговска или производствена цел, както и кредитите за НТООД.

**Разбивка по договорен размер на кредита** – само за сектор *Нефинансови предприятия*.

- *Кредити с размер до левовата равностойност на 1 млн. евро* (границата от 1 млн. евро се отнася за всеки отделен кредит);
- *Кредити с размер над левовата равностойност на 1 млн. евро* (границата от 1 млн. евро се отнася за всеки отделен кредит).

**Разбивка по договорен срок**

- *Оригинален матуритет* – първоначално определен срок, през който кредитът не може да бъде погасен, а депозитът – изплатен, без да бъде наложена санкция;
- *Период на първоначално фиксиране на лихвения процент* – периодът от време, през който лихвеният процент, определен в договора за кредит, не може да се променя;

**Отчетен период** – един календарен месец. За целите на лихвената статистика по салда се предоставя информация към последния календарен ден на отчетния месец. Информацията по нов бизнес обхваща всички нови споразумения, договорени през отчетния месец.

**Източник на данни** – източник са банките (отчетни единици) със седалище в страната, както и клоновете на чуждестранни банки, получили лиценз за извършване на банкова дейност на територията на страната.

## II. МЕЖДУБАНКОВ ПАЗАР

**Обхват**

- Индекси на междубанковия пазар – ЛЕОНИЯ, СОФИБОР, EONIA и EURIBOR;
- Основен лихвен процент (ОЛП).

**Обработка на данните**

- Месечните стойности на индексите са изчислени като средноаритметични от дневните стойности;
- От 1 февруари 2005 г. съгласно Решение № 149 от 16.XII.2004 г. на Управителния съвет на БНБ размерът на ОЛП е равен на средната аритметична величина от стойностите на индекса ЛЕОНИЯ за работните дни на предходния календарен месец (базисен период).

**Отчетен период** – един календарен месец.

**Източник на данни**

- Дирекция „Банкова политика“ – за българския междубанков паричен пазар ([www.bnb.bg](http://www.bnb.bg)/Финансови пазари);
- ЕЦБ – за индексите *EONIA* и *EURIBOR* ([www.ecb.int](http://www.ecb.int)).

## III. ДОХОДНОСТ НА ДЪРЖАВНИ ЦЕННИ КНИЖА. ДЪЛГОСРОЧЕН ЛИХВЕН ПРОЦЕНТ ЗА ОЦЕНКА СТЕПЕНТА НА СБЛИЖАВАНЕ

**Обхват**

- Доходност, постигната на вторичния пазар при сделки с лихвоносни държавни ценни книжа (ДЦК);
- Дългосрочен лихвен процент за оценка на степента на сближаване (ДЛП) – определя се на база доходността до падеж на вторичния пазар по дългосрочна ценна книга (бенчмарк), емитирана от Министерството на финансите (сектор *Централно държавно управление*) и деноминирана в национална валута. За повече информация виж [www.bnb.bg](http://www.bnb.bg) /Статистика/Лихвена статистика/Дългосрочен лихвен процент за оценка степента на сближаване.

**Обработка на данните**

- Постигнатата доходност по ДЦК е среднопретеглена ефективна доходност от индивидуалните сделки между първичните дилъри на ДЦК през отчетния период;
- Месечната стойност на ДЛП е средноаритметична от дневните му стойности.

**Отчетен период** – един календарен месец.

**Източник на данни** – управление „Фискални услуги“ ([www.bnb.bg](http://www.bnb.bg)/Фискални услуги).



#### IV. КОНТАКТИ

Въпроси по методологията, прилагана от Българската народна банка, или относно публикуваните данни, можете да изпращате до г-жа Виолета Пейчева, началник отдел, и г-жа Цветанка Григорова, експерт, отдел „Парична и банкова статистика“, на електронен адрес: [mbstatistics@bnbank.org](mailto:mbstatistics@bnbank.org), или на пощенски адрес:

Българска народна банка  
Дирекция „Статистика“  
Отдел „Парична и банкова статистика“  
Пл. „Княз Александър I“ № 1  
1000 София, България

## 2 Външен сектор

Информацията за външния сектор обхваща четири основни категории:

- а) платежен баланс;
- б) търговия със стоки;
- в) дългови индикатори;
- г) валутни курсове.

### Платежен баланс<sup>22</sup>

Българската народна банка съставя и отчита платежния баланс на страната на основание чл. 42 от Закона за Българската народна банка (обн., ДВ, бр. 46 от 10.VI.1997 г., изм., ДВ, бр. 59 от 2006 г.). Информацията за нуждите на статистиката на платежния баланс се събира на основание на чл. 42 от Закона за БНБ и чл. 7–10 на Валутния закон (обн., ДВ, бр. 83 от 21.IX.1999 г., изм. и доп., бр. 60 от 2003 г.) и се обработва от отдел „Платежен баланс и външен дълг“ към дирекция „Статистика“ на БНБ при запазване на нейната пълна конфиденциалност. Българската народна банка изготвя и публикува както аналитичното, така и стандартното представяне на платежния баланс в съответствие с петото издание на *Ръководство по платежен баланс* (МВФ, 1993) и с *Ръководни правила на Европейската централна банка*<sup>23</sup>.

Методологията за отчитане на платежния баланс е концептуално свързана с тази на *Системата на националните сметки (СНС)*. Статиите на платежния баланс кореспондират в голяма степен със съответните елементи на сметка *Останал свят* от СНС.

Съществува тясна взаимовръзка и между *Международната инвестиционна позиция* и платежния баланс. Финансовата сметка на платежния баланс представя трансакциите (потоци) на една икономика, свързани с външните ѝ финансови активи и пасиви, които се отразяват върху размера на притежаваните външни финансови активи и пасиви, отчитани в международната инвестиционна позиция.

#### I. Счетоводни принципи и стандарти

Основното правило, прилагано при съставянето на платежния баланс на България, е прилагането на *двойното счетоводно записване*. Като **кредит, с положителен знак**, се записват: износ на стоки и услуги, получен и начислен доход, компенсиращи записи за безвъзмездно получени реални и финансови ресурси (трансфери), увеличение на финансовите пасиви и намаление на финансовите активи. Като **дебит, с отрицателен знак**, се записват: внос на стоки и услуги, платен и начислен доход, компенсиращи записи на безвъзмездно предоставени реални и финансови ресурси, увеличение на финансовите активи и намаление на финансовите пасиви.

*Времето на записване* на операциите в платежния баланс е моментът на смяна на собствеността.

*Оценяването на трансакциите* се извършва на базата на пазарните цени. Ако пазарните цени на трансакциите не са известни, като приближение за тях се използват средни пазарни цени.

<sup>22</sup> Актуализирани методологически бележки към 15 октомври 2008 г.

<sup>23</sup> *Guideline of The European Central Bank on the Statistical Reporting Requirements of The European Central Bank in the Field of Balance of Payments Statistics, The International Reserves Template and International Investment Position Statistics* (ECB/2004/15).

*Промените в стойността* на притежаваните активи или пасиви към чужбина, които се дължат на валутнокурсони и преоценъчни разлики, не се отразяват в платежния баланс.

Платежният баланс на България се отчита в евро, левове и щатски долари. Преизчисляването в съответната валута се извършва чрез валутния курс към момента на трансакцията. Ако той не е известен или е неприложим по други практически причини, се използва среден валутен курс за отчетния период.

## II. Компоненти на платежния баланс

Компонентите на платежния баланс се съставят основно посредством *Системата за отчети на международните трансакции* (СОМТ), която включва: 1) отчети на банките, и 2) отчети на предприятията, които имат банкови сметки в чужбина (относно международните операции на резидентите). Тези отчети обхващат всички компоненти на таблицата на платежния баланс. Освен това информацията по определени компоненти на платежния баланс, събирана чрез СОМТ, се замества с данни от други източници: 1) проучване сред предприятията с преки чуждестранни инвестиции, 2) отчети от други институции, 3) отчети на предприятия, получили (предоставили) финансови кредити от (на) нерезиденти, и 4) отчети на предприятия по други задължения и вземания (различни от финансови кредити) към нерезиденти.

В аналитичното представяне компонентите на платежния баланс са класифицирани в следните основни категории:

### A. Текуща сметка

Текущата сметка обхваща получаването и предоставянето на *стоки и услуги, доход и текущи трансфери* между страната и останалия свят. Потоците, записани в кредитната страна, представляват тази част от brutния вътрешен продукт, предоставени на останалия свят (износ на стоки и услуги), както и предоставянето на фактори на производство, изразени чрез получен (или който следва да бъде получен) доход – компенсации на наетите и инвестиционен доход (лихви, дивиденди и др.). Включват се също така и компенсиращи записи за безвъзмездно получени реални и финансови ресурси (трансфери).

Потоците в дебитната страна представляват brutния продукт, създаден в останалата част на света и придобит от националната икономика (внос на стоки и услуги), както и придобиването на фактори на производство, изразени чрез платен (или който следва да се плати) доход. Включват се също така и компенсиращи записи за безвъзмездно предоставени реални и финансови ресурси.

• Статията *Стоки* в текущата сметка на платежния баланс обхваща преносими стоки, за които е налице смяна на собствеността между резиденти и нерезиденти. Данните за вноса и износа *FOB (Free on board)* са базирани на митнически декларации, като кодовете, използвани в тях, са по *Хармонизираната система за описание и кодиране на стоките* на Световната митническа организация, въведена през 1988 г. и допълнена през 1992 г. Българската народна банка и Националният статистически институт съвместно прилагат разработената от тях методология за оценка на вноса по цени *FOB* и на приходите и разходите за товарен транспорт.<sup>24</sup> Методологията се базира на анализ на съотношенията *CIF/FOB* при вноса на стоки в зависимост от различните видове доставки по вноса, както и от използвания транспорт и националност на превозвача.

При представяне на географското разпределение на данните за износа и вноса в платежния баланс на страната се следват следните правила:

Съгласно европейските регламенти, при търговия със страни – членки на ЕС:

- при пристигания – страната партньор е държава-членка, от която стоките се изпращат за България.
- при изпращания – страната партньор е държава-членка, за която се изпращат стоките.

При данните за търговията със страни извън ЕС:

- при внос – страната партньор е тази, която е произвела стоката, наречена „страна на произход“.
- при износ – страната партньор е тази, която ще консумира стоките, наречена „страна на потребление“.

<sup>24</sup> Данните за 2002–2005 г. са базирани на тази методология за оценка на вноса по цени *FOB* и на приходите и разходите за товарен транспорт.

*Източници:* Източник на данните от началото на 2003 г. до края на 2006 г. бе Агенция „Митници“, а за предишни години – „Информационно обслужване“ АД (дирекция ИИЦ). Българската народна банка и НСИ получаваха данните за вноса и износа, допълваха ги с друга информация и допълнително ги обработваха. С въвеждането на системата Интрастат (въведена със Закона за статистика на вътрешнообщностната търговия със стоки, ДВ, бр. 51 от 2006 г.) с данните за януари 2007 г. настъпиха промени в начина на отчитане на външната търговия на България с останалите държави – членки на ЕС.

Прилагането на системата Интрастат доведе до промяна на сроковете за получаване и обработка на данните. Информация за износа (изпращания) и вноса (пристигания) на стоки се предоставят от Интрастат-операторите (фирмите, задължени да предоставят информация) на Националната агенция по приходите в срок до 10 дни след изтичането на отчетния месец. Тези данни се изпращат на Националния статистически институт за последваща обработка. Той следва да предоставя на Евростат обобщени месечни данни (без детайли по държави и стоки) в срок до 42 дни след изтичането на отчетния месец. Подробните данни за изпращанията и пристиганията на стоки се предоставят на Евростат в срок до 70 дни след края на отчетния месец.

БНБ получава от НСИ обобщени данни (без детайли по държави и стоки) за стокооборота на страната с другите държави – членки на ЕС, в срок до 35 дни след изтичането на отчетния месец и към тези данни се добавят данните от Агенция „Митници“ за търговията с трети страни. Поради това с публикуването на отчета на платежния баланс за отчетния месец са публикувани само обобщени данни за вноса и износа на стоки. Детайлни данни за изпращанията и пристиганията на стоки БНБ получава от НСИ в срок до 60 дни след изтичането на отчетния месец.

В резултат на тази промена графикът за отчитане на данните за външната търговия от БНБ е следният:

- Предварителни обобщени данни (без детайли по държави и стоки) за отчетния месец се публикуват в срок до 42 дни след изтичане на отчетния месец в таблицата за платежния баланс.
- Предварителни подробни данни (с детайли по държави и стоки) за отчетния месец се предоставят на потребителите в срок не по-рано от 73 дни след изтичане на месеца.
- Частта „Външната търговия на България“ от материала „Платежен баланс на България“ се подготвя тримесечно, в срок не по-рано от 73 дни след края на тримесечието.

Поддържаните серии от данни за вноса и износа на страната на интернет страницата на БНБ се обновяват в срок не по-рано от 73 дни след изтичане на отчетния месец.

БНБ и НСИ взаимно съгласуват данните за вноса и износа, преди да ги публикуват.

- Статията *Услуги* обхваща *транспортни, туристически и други услуги*.

Българската народна банка извлича данните за *товарния транспорт* от данните за външната търговия на базата на оценки и за *пътническият транспорт* от данните за туризма.

От януари 2006 г. БНБ въведе нова методология за оценка на приходите и разходите за товарен транспорт. Приходите от товарен транспорт се формират от оценката на приходите на местни превозвачи, свързани с износа на стоки от страната. Разходите се калкулират като оценка на разходите, направени от местни лица, в полза на чуждестранни превозвачи, свързани с вноса на стоки в страната. Приходите и разходите се оценяват по типове транспорт и националност на превозвача. С въвеждането на системата Интрастат, от януари 2007 г. настъпиха промени и в начина на оценяване на приходите и разходите от товарен транспорт на България с останалите държави – членки на ЕС. Поради по-дългия срок за получаване от НСИ на подробни данни за търговията на България с останалите държави – членки на ЕС, към датата на публикуване на първоначалния отчет за платежния баланс за съответния месец (42 дни след края на отчетния период) предварителната оценка за приходите и разходите от товарен транспорт е изчислена въз основа на данните от предходни години. Тези оценки подлежат на ревизия след получаване на предварителните подробни данни (с детайли по държави и стоки) за търговията с останалите държави – членки на ЕС, за отчетния месец.

*Туризмът (пътувания)* обхваща стоки и услуги, включително тези, свързани със здравни и образователни услуги, предоставени на туристи, пътуващи служебно или лично. Данните за туризма се базират на данни от Министерството на вътрешните работи относно



броя на туристите, пресекли границата, както и на оценки на разходите, извършени от един турист въз основа на методологията за оценяване на приходите и разходите от туристически услуги – *Методология за оценка на приходите и разходите от пътувания и туризъм в платежния баланс на България* (Българска народна банка, Министерство на търговията и туризма, 18 ноември 1999 г.). Данните за 2007 г. за броя на чуждестранните граждани, посетили страната, се базират на информация от НСГП и оценки на НСИ. Понастоящем БНБ провежда *Проучване на границата сред пътуващите български и чуждестранни граждани* с оглед след неговото приключване методологията за оценка на статия *Пътувания* да бъде актуализирана.

Статията *Други услуги* обхваща постъпленията и плащанията по всички останали категории услуги, различни от тези, свързани с транспорт или туризъм (съобщителни, строително-монтажни, финансови, застрахователни, лизингови, услуги в областта на науката, културата и спорта и др.).

*Източници* на информация по тази статия са отчетите на банките и на фирмите, които предоставят информация за сметките си в чужбина.

• Статията *Доход* включва две категории: 1) *компенсации на наетите*, и 2) *инвестиционен доход*. *Компенсациите на наетите* обхващат надници, заплати и други плащания към нерезиденти, работещи в страната, или получени от резидентите, работещи в чужбина. Компенсациите на наетите обхващат и доход, реализиран в резултат от неофициална заетост. БНБ оценява този поток съгласно *Методология за оценка на потоците, дължащи се на неофициална заетост*, 14 март 2006 г.<sup>25</sup> Инвестиционният доход покрива постъпления и плащания на доход, свързан с външни финансови активи и пасиви – по преки инвестиции (дивиденди и реинвестирана печалба), портфейлни инвестиции, други инвестиции и по резервни активи (депозитни сметки).

*Главните източници* на информация по статия *Доход* са отчетите на банките и предприятията, Министерството на финансите и Българската народна банка.

• *Трансфери* са всички реални ресурси и финансови средства, предоставени безвъзмездно от една икономика на друга. *Текущите трансфери* засягат пряко нивото на разполагаемия доход на една икономика и потреблението на стоки и услуги. В този смисъл текущите трансфери намаляват дохода и потребителските възможности на страната донор и увеличават дохода и потребителските възможности на страната получател. В *Текущи трансфери* се включват постъпилите средства по предприсъединителните и присъединителните фондове на Европейския съюз, парични преводи от частни лица, както и дарения, помощи, наследство, печалби от лотарии, пенсии, данъци, вноски за социални осигуровки и др.

*Източници*: Българската народна банка получава данни за текущите трансфери от Министерството на финансите, Българския червен кръст, Агенцията за чуждестранна помощ и от системата за отчитане на информацията от банките за преводите и плащанията между местни и чуждестранни лица.

#### **Б. Капиталова сметка**

*Капиталовата сметка* включва две категории: 1) *капиталови трансфери*, и 2) *придобиване или предоставяне на нематериални, нефинансови активи*. Когато са в натура, капиталовите трансфери включват: 1) прехвърляне на собственост на основни средства, или 2) безвъзмездно опрощаване на пасив от страна на кредитора. Когато е налице плащане, един трансфер е *капиталов*, когато е свързан със или зависим от придобиване или предоставяне на основни средства (например инвестиционни субсидии).

*Източници*: Българската народна банка получава данни за капиталовата сметка от Министерството на финансите (за капиталови трансфери от фондовете от Европейския съюз), тримесечните отчети на предприятията от нефинансовия сектор, месечните отчети на нотариусите и др.

#### **В. Финансова сметка**

*Финансовата сметка* обхваща всички трансакции (реално извършени и начислени) във външните финансови активи и пасиви на една икономика. Външните активи и пасиви са класифицирани основно според типа на инвестицията. *Финансовата сметка* включва: 1) *преки инвестиции*, 2) *портфейлни инвестиции*, и 3) *други инвестиции*.

<sup>25</sup> Данните от април 2001 г. са базирани на тази методология.

• *Преки инвестиции* включва преки инвестиции в чужбина, преки инвестиции в страната и сливания и придобивания. *Пряка инвестиция* е категория в международните инвестиции, при която резидент на една икономика – пряк инвеститор, придобива дълготраен интерес (поне 10% от дяловия капитал или правото на глас) в предприятие, намиращо се в друга икономика – пряко инвестиционно предприятие. Пряката инвестиция включва както първоначалната трансакция, чрез която се установява отношението между прекия инвеститор и прякото инвестиционно предприятие, така и всички последващи трансакции между тях. Трансакциите могат да касаят промяна в участието на прекия инвеститор в капитала на инвестиционното предприятие, промяна във вътрешнофирмената задължнялост, както и дела на прекия инвеститор в неразпределената печалба/загуба на предприятието за отчетния период. Преките инвестиции в чужбина се отчитат като актив, преките инвестиции в България – като пасив.

В подстатията *Сливания и придобивания* се отразяват всички сделки по сливания и придобивания, с цел да се елиминира тяхното влияние върху отчетните данни за преките инвестиции в страната. Международната практика показва, че извършването на такива трансакции като цяло не води до увеличаване на производствените мощности и на заетостта, както и че направените изводи от анализа на данните за преките инвестиции, в които са включени данните за сделки по сливане и придобиване, могат да бъдат неточни относно размера на инвестициите, тяхната динамика, отраслова и географска структура.<sup>26</sup>

*Източници:* Българската народна банка получава месечни данни за преките инвестиции в страната от Агенцията за приватизация, Централния депозитар и от системата за отчитане на информацията от банките за преводите и плащанията между местни и чуждестранни лица, нотариусите и службите по вписванията; тримесечни данни – от Комисията за финансов надзор, от предприятията с чуждестранно участие, Националния статистически институт, от управление „Банков надзор“ на БНБ, от застрахователните дружества и пенсионноосигурителните дружества; годишни данни – от НСИ за размера на чуждестранните инвестиции в предприятията от нефинансовия сектор.

За преките инвестиции в чужбина Българската народна банка използва информация от фирмите за деклариране в БНБ на преките инвестиции, от тримесечните отчети на предприятията от нефинансовия сектор и от системата за отчитане на информацията от банките за статистиката на платежния баланс.

• *Портьфейлни инвестиции* включва портьфейлни инвестиции – активи, и портьфейлни инвестиции – пасиви.

*Портьфейлните инвестиции* са вложения в акции, когато техният размер не надвишава 10% от дяловия/акционерния капитал на дружеството, вложения в облигации, бонове, инструменти на паричния пазар или други търгуеми ценни книжа.

*Главните източници* на информация за статия *Портьфейлни инвестиции*, *Пасиви* са от Министерството на финансите, Българската народна банка, банките, предприятията, притежаващи сметки в чужбина, и Централния депозитар.

Данни относно активите на страната под формата на портьфейлни инвестиции се предоставят от банките (по отношение на портьфейлни инвестиции както за тяхна сметка, така и за сметка на техни клиенти), БНБ и от Министерството на финансите.

• *Други инвестиции* включва търговски кредити, заеми, валутни депозити и други активи и пасиви.

В платежния баланс под *търговски кредит* се разбират вземания между партньори по търговска сделка, които не са секюритизирани с търгуеми ценни книжа.

Основен източник на информация за търговските кредити са тримесечните отчети на местните лица за техните вземания от и задължения към чуждестранни лица.

Статия *Заеми* включва получени и изплатени главници по дългосрочни и краткосрочни заеми между резидент и нерезидент, които заеми не са секюритизирани с търгуеми ценни книжа. От статия *Заеми*, *пасиви* се изключват трансакциите, свързани с получаване или погасяване на главници по кредити, отпуснати от МВФ, както и получаването на главници по заеми, отпуснати в подкрепа на платежния баланс. Последните се записват в съответните статии на група *Д. Резерви и друго финансиране*.

<sup>26</sup> Виж *European Central Bank, Eurostat, Foreign Direct Investment Task Force Report, March 2004*, параграф 332.

Данните за заемите се съставят на базата на информация, предоставяна от Министерството на финансите, БНБ, банките и директно от предприятията, предоставили/получили кредити към/от чужбина. Поради това, че последните се отчитат тримесечно пред БНБ, месечните данни по статията *Заеми, Други сектори* (актив/пасив) се ревизират всяко тримесечие.

Статията *Валута и депозити* представя в актива си измененията във валутните депозити на резиденти в чужбина, а в пасива си – измененията в задълженията на банките, опериращи на територията на България, към нерезиденти в местна и чужда валута. Съгласно основните принципи, залегнали в *Ръководство по платежен баланс* (МВФ, 1993), при отчитане на промените във валутните депозити Българската народна банка елиминира промените в тях, дължащи се на валутнокурсви разлики.

Статиите *Други активи* и *Други пасиви* включват осъществените трансакции по разни разчети, непокрити в останалите категории и натрупаните просрочия на дълг.

#### **Г. Грешки и пропуски (нето)**

*Грешки и пропуски (нето)* е компенсаторна статия. Тя съществува в представянето на платежния баланс, защото системата за набиране на данни, която Българската народна банка използва, не е затворена, а представлява комбинация от различни източници на информация. За разлика от други статистически отчети, като например паричната статистика, набирането на информацията, необходима за съставяне на платежния баланс, не може да се ограничи само до използването на счетоводните отчети на банките като единствен източник на данни.

Колесанията в *Грешки и пропуски (нето)* както в знака, така и в размера, се дължат главно на: 1) ревизии на данните за вноса и износа, 2) усъвършенстване на методологията за компилиране на отделните статии на платежния баланс, и 3) съществуването на обективни ограничения при събиране на информацията по отделни статии на баланса.

#### **Д. Резерви и друго финансиране**

• *Резервните активи* включват тези външни активи, които са на разположение и са контролирани от централната банка (правителството), и се използват за пряко финансиране на дефицити на платежния баланс. Резервните активи включват монетарното злато, специалните права на тираж, резервната позиция при МВФ, валутните активи (включващи валутни депозити и ценни книжа) и други вземания. Записванията в тази категория се отнасят до трансакциите по активите на управление „Емисионно“ на БНБ. Данните за промените в резервните активи се включват в платежния баланс, като се изчистват от промените, предизвикани от валутнокурсвите разлики и ценовата преоценка.

Тази група в аналитичното представяне на платежния баланс включва също и *Ползвани кредити от МВФ* и статията *Извънредно финансиране*. Извънредното финансиране обхваща кредитите, получени в подкрепа на платежния баланс, както и отсрочени/преструктурирани плащания и плащания на просрочия, произтичащи от проблеми с платежния баланс. В съответствие с методологията за отчитане на операциите по *извънредното финансиране* (*Ръководство по платежен баланс* на МВФ, 1993, т. 454) платените главници по кредитите, получени в подкрепа на платежния баланс, се отразяват във **Финансовата сметка**, в позицията *Други инвестиции – пасиви – Заеми – Държавно управление*.

#### **III. Периодичност, честота и своевременност на публикациите по платежния баланс**

Българската народна банка съставя и публикува месечно платежния баланс. Съгласно своя календар БНБ извършва публикациите в рамките на шест седмици (42 календарни дни) след изтичането на отчетния период.

#### **IV. Политика на ревизиране на данните**

Ревизиите на публикуваните оценки на платежния баланс са типични за много системи за набиране на данни за платежния баланс, прилагани в други страни. Те са в съответствие с *Календара на ЕЦБ за обмен на данните за платежния баланс, международната инвестиционна позиция, резервните активи в рамките на ЕСЦБ* (включващ и календар за ревизиите). С публикуването на ревизии потребителите своевременно биват информирани относно актуализираните данни по съответните статии.<sup>27</sup> Политиката на Българската народ-

<sup>27</sup> Годишните данни за преките чуждестранни инвестиции в страната се ревизират с 15 месеца закъснение след изтичането на отчетния период (след получаване на годишните данни на НСИ за предприятията от нефинансовия сектор).

на банка за ревизии на данните се базира на следните принципи:

- 1) С данните за първия месец от всяко тримесечие се ревизират месечните данни за цялата текуща година. С данните за втория и третия месец от всяко тримесечие се ревизират данните само за предходния месец.
- 2) При наличие на текущи промени в резултат от събрана допълнителна информация, както и поради елиминирането на грешки, Българската народна банка своевременно информира потребителите посредством месечните прессъобщения и чрез бележките към таблицата на платежния баланс.
- 3) Когато се правят значителни ревизии, в резултат от промени в методологията за отчитане на определени компоненти на платежния баланс или по други причини, с цел да улесни своите потребители Българската народна банка ги информира предварително за предстоящите промени.

#### **V. Разпространение на информацията**

Българската народна банка разпространява месечните данни за платежния баланс чрез страницата си в интернет – [www.bnb.bg](http://www.bnb.bg)

Данните се публикуват също така и в полугодишните и годишните официални отчети на Българската народна банка. Данните се предоставят едновременно на всички потребители.

#### **VI. Контакти**

Въпроси по методологията, прилагана от Българската народна банка, или относно публикуваните данни по платежния баланс можете да изпращате на Емил Димитров, директор на дирекция „Статистика“, и на Лиляна Ел Хаддад, началник на отдел „Платежен баланс и външен дълг“, по електронната поща на адреси съответно [Dimitrov.E@bnbank.org](mailto:Dimitrov.E@bnbank.org) и [Elhaddad.L@bnbank.org](mailto:Elhaddad.L@bnbank.org) или по пощата на следния адрес:

Българска народна банка  
Отдел „Платежен баланс и външен дълг“  
Пл. „Княз Александър I“ № 1  
1000 София

#### **Внос и износ**

##### **I. Източници на данни**

Източник на данните от началото на 2003 г. до края на 2006 г. бе Агенция „Митници“, а за предишни години – „Информационно обслужване“ АД (дирекция ИИЦ). Българската народна банка и НСИ получаваха данните за вноса и износа, допълваха ги с друга информация и допълнително ги обработваха. До края на 2006 г. всички фирми, извършващи внос или износ на стоки, бяха задължени да декларират тази дейност чрез митнически декларации.

След 1 януари 2007 г. фирмите, извършващи стокообмен с държавите – членки на ЕС, се отчитат по системата Интрастат (въведена със Закона за статистика на вътрешнообщностната търговия със стоки, ДВ, бр. 51 от 2006 г.). Съгласно закона фирмите, които имат оборот над определения от НСИ праг за деклариране, подават Интрастат-декларации пред Националната агенция по приходите. Агенцията следва да извършва контрол на обхвата на задължените лица, да следи за изпълнение на задълженията им по системата Интрастат, както и да контролира достоверността на предоставяните данни. Данните от Интрастат-декларациите се изпращат на НСИ за последваща обработка.

Вносът и износът с трети страни (извън ЕС), както и движението на стоки в ЕС, осъществявано под митнически контрол, продължават да се отчитат чрез митнически декларации, като Агенция „Митници“ предоставя данните за обработка на НСИ. Институтът обединява тези данни с информацията по системата Интрастат, обработва ги и след извършване на допълнителни оценки предоставя данните на потребителите, в т.ч. и на Българската народна банка.

##### **II. Срокове за получаване на данните**

БНБ получава от НСИ обобщени данни (без детайли по държави и стоки) за стокооборота на страната с другите държави – членки на ЕС, в срок до 35 дни след изтичането на отчетния месец. Детайлни данни за изпращанията и пристиганията на стоки БНБ получава

от НСИ в срок до 60 дни след изтичането на отчетния месец. Данните за търговията с трети страни се получават от НСИ до 29-о число на месеца, следващ отчетния.

### III. Основни принципи на отчитане

Износът се отчита по цени *FOB*, а вносът – по цени *CIF*, като за нуждите на платежния баланс вносът се преизчислява по цени *FOB*. Използваната система за кодиране на стоките се базира на *Хармонизираната система за описание и кодиране на стоките* на Световната митническа организация, въведена през 1988 г. и допълнена през 1992 г.

В съответствие със съвместна методология на БНБ и НСИ от 1999 г. вносът и износът се отчитат по системата на *Специална търговия*, като моментът на регистрация на трансакциите е моментът (датата) на оформяне на митническите декларации или месецът, през който са извършени вътрешнообщностните изпращания или пристигания по системата *Интрастат*. Критериите за описание на страните-партньори са, както следва: *внос* – по страна на произход на стоките, *износ* – по страна на получател на стоката, т.е. последната известна страна, където стоката трябва да бъде доставена. С цел съпоставимост на поддържаните от БНБ статистически редове за вноса и износа по *Основни търговски партньори и региони* тези критерии са приложени от БНБ и за данните след 1 януари 2007 г.

Съгласно съвместната методология, преди да публикуват данни за вноса и износа, БНБ и НСИ взаимно съгласуват данните за общия размер на вноса и износа и търговското салдо.

### IV. Видове таблици за вноса и износа

#### A. Начин на използване

За целите на икономическия анализ БНБ публикува таблиците *Начин на използване*. Основата за тяхното конструиране са 4-значните кодове по *Хармонизираната система за описание и кодиране на стоките*, групирани от гледна точка на предназначението и крайното използване на съответната стока. Основни принципи при разпределянето на стоките в съответните групи са: от една страна, целта на тяхното използване, и от друга, степента на преработката им. Таблиците са месечни, тримесечни и годишни.

#### B. Основни търговски партньори и региони

В таблиците *Основни търговски партньори и региони* са включени само по-важните държави и региони за износа (вноса) на страната. Разделението на държави – членки на Европейския съюз, на групите „Европейски съюз – 15“ и „ЕС – нови държави-членки“ е в съответствие с практиката и изискванията на Евростат и ЕЦБ. Таблиците са месечни, тримесечни и годишни.

#### B. Основни търговски региони по начин на използване

Таблиците *Основни търговски партньори по начин на използване* представят разрез на вноса и износа на страната по географски признак и по групи стоки. Таблиците са тримесечни и годишни.

#### Г. Валутна структура на вноса и износа

В таблиците *Валутна структура на вноса и износа* са показани относителните дялове на различните валути в трансакциите по вноса и износа. Таблиците са тримесечни и годишни.

Във всички публикувани таблици износът е отчетен по цени *FOB*, а вносът по цени *CIF*.

#### V. Разпространение на информацията

Българската народна банка разпространява данните за вноса и износа на България чрез страницата си в интернет – <http://www.bnb.bg>. Данни за външната търговия на страната се включват в полугодишните и годишните официални отчети на Българската народна банка.

На страницата на БНБ в интернет са представени статистически редове за вноса и износа по *Начин на използване* и по *Основни търговски партньори и региони* от 1995 г. За тези серии съществува възможност за търсене по определен период (месец, тримесечие, година) и по група стоки (търговски партньори). Отделно за същия период са публикувани и тримесечни и годишни таблици *Основни търговски региони по начин на използване* и *Валутна структура на вноса и износа* (до декември 2006 г.).



#### VI. Периодичност, честота и своевременност на публикациите за вноса и износа

Поддържаните на интернет страницата на БНБ серии от данни за вноса и износа на страната се обновяват в срок не по-рано от 73 дни след изтичане на отчетния месец. В срок до шест седмици (42 дни) след края на отчетния период с публикуването на платежния баланс за отчетния месец се публикуват само обобщени данни за вноса и износа на стоки.

#### VII. Политика на ревизиране на данните

Съгласно установената практика БНБ прави месечни ревизии на данните си за последните три месеца, а тримесечно ревизира данните за всички месеци на отчетната година. В случай че получава непълни и/или некачествени данни, БНБ може да извършва и по-чести ревизии на данните за месеците на отчетната година.

#### VIII. Контакти

Допълнителна информация по методологията или публикуваните данни за външната търговия и платежния баланс можете да получите от Лиляна Ел Хаддад, началник на отдел „Платежен баланс и външен дълг“, тел. (+359 2) 9145 1439, електронен адрес [ElHaddad.L@bnbank.org](mailto:ElHaddad.L@bnbank.org), както и от г-ца Ана Мурджева, експерт, тел. (+359 2) 9145 1965, електронен адрес [Murdjeva.A@bnbank.org](mailto:Murdjeva.A@bnbank.org).

### Брутен външен дълг<sup>28</sup>

При отчитане на brutния външен дълг на страната Българската народна банка се придържа към международните стандарти и изисквания, заложи в *Ръководство по статистика на външния дълг*, подготвено от няколко международни организации и издадено от МВФ<sup>29</sup>, и в *Ръководство по платежен баланс*, МВФ, 5-о издание, 1993 г. Това осигурява, от една страна, международна съпоставимост на данните, а от друга – съпоставимост между информацията за външния дълг с тази на платежния баланс, на международната инвестиционна позиция и на националните сметки. Данните за brutния външен дълг са и важен източник на информация за определени статии на платежния баланс и на международната инвестиционна позиция.

Българската народна банка изготвя и разпространява месечни статистически данни за brutния външен дълг, разпределен по институционални сектори.

Публикациите обхващат месечни данни относно: 1) размера на brutния външен дълг, 2) обслужване на brutния външен дълг, и 3) новополучените кредити и депозити. Тримесечно с данните към края на отчетното календарно тримесечие се публикува и допълнителна информация по кредитори.

#### I. Счетоводни принципи и стандарти

При изготвяне на статистическите данни по дълга БНБ се придържа към **международната дефиниция за външния дълг**: „Брутният външен дълг към даден момент представлява размерът на текущите и безусловни задължения, изискващи плащане(ия) на главница и/или лихва от дебитора в даден бъдещ момент, които се дължат на нерезиденти от резидентите на дадена икономика.“<sup>30</sup>

Основният критерий за включване на едно задължение към размера на външния дълг на страната е то да бъде **емитирано от резидент и да се дължи на нерезидент**<sup>31</sup>, без значение дали е емитирано на местните или на международните финансови пазари. При трансакциите също се отчитат само сделки, осъществени между резидент и нерезидент. В таблиците за дълга БНБ отчита само размера **на реално отпуснатите, а не на договорените траншове**.

Размерът на задълженията се отчита по **номинална, а не по пазарна стойност** дори когато са налице търгуеми дългови инструменти. Брутният външен дълг на България се отчита в евро.

При съставяне на данните по дълга разделението между краткосрочен и дългосрочен дълг се базира на **оригиналния, а не на остатъчния срок до падежа**. В дългосрочния дълг се включват всички задължения с оригинален срок до падежа над 1 година, както и всички

<sup>28</sup> Актуализирани методологически бележки към 24 февруари 2009 г.

<sup>29</sup> *External Debt Statistics: Guide for Compilers and Users*, IMF, 2003 (Bank for International Settlements, The Commonwealth Secretariat, Eurostat, International Monetary Fund, Organization for Economic Co-operation and Development, The Paris Club Secretariat, The United Nations Conference on Trade and Development, the World Bank).

<sup>30</sup> Пак там, с. 7, параграф 2.3.

<sup>31</sup> За дефинициите на резидент и нерезидент виж *Ръководство по платежен баланс*, МВФ, 5-о издание, 1993 г., параграфи 57–58.

задължения по преки инвестиции<sup>32</sup>, а в краткосрочния – тези със срок до падежа 1 година или по-малко. Към размера на краткосрочния дълг се отнасят и просрочията на дължими лихви и главници.

## II. Компоненти на brutния външен дълг

### A. По институционални сектори

Структурата на таблицата за размера на brutния външен дълг е в съответствие с изискванията на *Ръководство по статистика на външния дълг*, подготвено от няколко международни организации и издадено от МВФ<sup>33</sup>.

При представянето на дълга основното разделение е по институционални сектори – държавно управление, централна банка, банки и други сектори. Задълженията, свързани с преки инвестиции, са публикувани на отделен ред с оглед тяхната специфика. Класификацията по институционални сектори е в съответствие с *Ръководство по платежен баланс*, МВФ, 5-о издание, 1993 г. В рамките на всеки сектор задълженията са класифицирани според срочността им – краткосрочни и дългосрочни, и по видове дългови инструменти.

### Държавно управление

Дългът на сектор *Държавно управление* обхваща: 1) дълга на централното правителство, 2) дълга на местните органи на управление, 3) дълга на социалноосигурителните фондове, и 4) дълга на други институции с нестопанска цел, които се контролират и финансират от държавата. Дългът на банки и небанкови предприятия с повече от 50% държавна собственост, които функционират като предприятия със стопанска цел, или т.нар. квазикорпорации, не се включва в размера на дълга на сектор *Държавно управление*, а към съответните институционални сектори – *Банки* или *Други сектори*. Дългът на сектор *Държавно управление* е дългосрочен и е представен по видове дългови инструменти. Основните подстатии са *Облигации* и *Заеми*. В статия *Заеми* се включват всички задължения на държавно управление, които не са секюритизирани с търгуеми ценни книжа. Към този раздел се отнасят също така и кредитите, отпуснати на правителството от МВФ. В подстатия *Облигации* се отчитат задължения на правителството по емитирани от него ценни книжа на международните финансови пазари, като в тази статия се записва целият размер на емисията. Частта от емисията (брейди облигациите, еврооблигациите и глобалните облигации), притежавана от резиденти към края на отчетния период, се отчита с отрицателен знак в статия *Облигации, притежавани от резиденти*. В подстатия *Облигации* се отчитат и държавните ценни книжа, емитирани от правителството на вътрешния пазар и закупени от нерезиденти.

*Източници на данни:* Основен източник на данни е *Регистърът на държавния и държавно-гарантирания дълг* на Министерството на финансите (до 31.XII.2002 г. източник на данни бе *Системата за регистриране, обслужване и управление на дълга* на Министерството на финансите и на Българската народна банка). Други източници на данни са дирекция „Депозитар на държавни и гарантирани от държавата дългове“ на БНБ, Централен депозитар АД и банките.

### Централна банка

В този сектор в съответствие с международната методология по статистика на външния дълг се включват заемите, отпуснати на БНБ. Данните са от *Регистъра на държавния и държавногарантирания дълг* на Министерството на финансите.

### Банки

В краткосрочния дълг на банките се включват задълженията по краткосрочни заеми, получени от нерезиденти, депозитите на нерезиденти в местните банки, както и други пасиви към нерезиденти. В подстатия *Депозити* се включват както валутните, така и левовите депозити на нерезиденти в местни банки. При нетно нарастване на депозитите в банковата система това се отчита в таблица *Получени нови кредити и депозити*, а при нетно изтегляне на депозити – в таблицата за обслужване на външния дълг като изплащане на главница по подстатия *Депозити*. В съответствие с *Ръководство по статистика на външния дълг* в размера на външния дълг не се включват депозитите, свързани с условни задължения<sup>34</sup>. Дългосрочният дълг на банките включва заеми и облигации, емитирани от банките и притежавани от нерезиденти.

<sup>32</sup> *External Debt Statistics: Guide for Compilers and Users...*, параграфи 3.14 и 7.5.

<sup>33</sup> Виж бел. 29.

<sup>34</sup> *External Debt Statistics...*, параграф 2.10.



*Източници на данни:* Информация за размера и трансакциите по външни заеми се получава месечно пряко от банките чрез статистическа форма за техните външни задължения. Източник на данните за *Депозити* и *Други задължения* на банките е отдел „Парична и банкова статистика“ в дирекция „Статистика“ на БНБ. Източник на информацията за размера на облигационните заеми, емитирани от банките и притежавани от нерезиденти, е Централният депозитар.

#### **Други сектори**

Дългът на *Други сектори* обхваща външните задължения на търговските фирми от реалния сектор (включително заемите, за които има поети държавни гаранции, и заемите на фирми с преобладаващо държавно участие) и на домакинствата.

В краткосрочния дълг на търговските фирми се включват задълженията по краткосрочни заеми, получени от нерезиденти, търговските заеми, както и други пасиви към нерезиденти. Дългосрочният дълг на търговските фирми включва заеми и облигации, емитирани от търговските фирми и притежавани от нерезиденти.

*Източници:* Информацията за финансовите заеми се събира посредством статистическата форма СПБ-4 – *Отчет за финансовите кредити между местни лица и чуждестранни лица*, която обхваща информация за размера и различните типове трансакции по кредита. Тъй като Валутният закон предвижда тримесечна отчетност на тези задължения, за първите два месеца на всяко тримесечие БНБ публикува данни за небанковите предприятия, които се базират както на предоставените от фирмите планове за погасяване на получените от тях заеми, така и на оценки. В подстатия *Търговски кредити* се отчитат съответните задължения на резиденти към нерезиденти<sup>35</sup>. Информацията за тези задължения се събира от БНБ посредством форма СПБ-6Б – *Отчет за задълженията на местни лица към чуждестранни лица*. Поради тримесечната отчетност по тази форма, предвидена от Валутния закон, за първите два месеца на всяко тримесечие БНБ публикува оценки за търговските кредити. Информацията за задълженията на физическите лица към нерезиденти се събира от БНБ посредством годишна форма СПБ-8 – *Отчет за вземанията и задълженията на местни физически лица*.

#### **Преки инвестиции: вътрешнофирмени заеми**

При представянето на брутните външни задължения според международната методология задълженията на страната, свързани с вътрешнофирмено кредитиране, са показани на отделен ред. (Задълженията във връзка с дялово участие (дялов капитал и реинвестирана печалба) с изключение на привилегировани акции, които са дългов инструмент, не се включват в концепцията на външния дълг.) Задълженията по преки инвестиции се включват в размера на дългосрочния външен дълг.

#### **Б. По кредитори**

В съответствие със структурата, препоръчана от *Ръководство по статистика на външния дълг*, се подготвят и тримесечни таблици за размера на брутният външен дълг по сектори на кредиторите.

#### **В. Публичен и публичногарантиран външен дълг и частен негарантиран външен дълг**

В публичния и публичногарантирания външен дълг съгласно параграфи 5.5–5.6 на *Ръководството по статистика на външния дълг* се включва дългът на сектор *Държавно управление*, на сектор *Централна банка*, на банките от публичния сектор, на нефинансовите предприятия от публичния сектор, както и публичногарантираният дълг на частния сектор. Частният негарантиран външен дълг обхваща дълга на банките и на нефинансовите предприятия, който не е обхванат в публичния и публичногарантирания външен дълг. Данните са месечни.

#### **III. Периодичност, честота и своевременност на публикациите по брутният външен дълг**

Българската народна банка съставя и публикува месечни данни за размера и обслужването на брутният външен дълг на страната, както и за новополучените кредити и депозити. Месечно се разпространяват и данни за индикаторите на външния сектор, включително и данни за индикаторите на външния дълг.

<sup>35</sup> За дефиницията на търговски кредит виж *Ръководство по платежен баланс*, МВФ, 5-о издание, 1993, гл. XX, параграф 414, и *External Debt Statistics...*, глава 3, параграф 133.

Българската народна банка публикува данните съгласно обявения календар. При необходимост от промяна на датата за публикуване банката информира потребителите минимум една седмица преди предварително определената дата.

#### IV. Политика на ревизиране на данните

Политиката на Българската народна банка за ревизиране на данните се базира на следните принципи:

- 1) Всяка месечна публикация включва ревизии на данните за предходните три месеца, а всяка тримесечна публикация – ревизии на месечните данни за цялата текуща година.
- 2) При наличие на текущи промени в резултат от събрана допълнителна информация, както и поради елиминирането на грешки Българската народна банка своевременно информира потребителите посредством месечните прессъобщения и чрез бележките към таблиците на brutния външен дълг.
- 3) Когато се правят значителни ревизии, в резултат от промени в методологията за отчитане на определени компоненти на brutния външен дълг или по други причини, с цел да улесни своите потребители Българската народна банка информира предварително за предстоящите промени.

#### V. Разпространение на информацията

Българската народна банка публикува месечните данни за brutния външен дълг на своята страница в интернет – [www.bnb.bg](http://www.bnb.bg). Данните се публикуват и в полугодишните и годишните официални отчети на банката. Данните се предоставят едновременно на всички потребители.

#### VI. Контакти

Въпроси по методологията, прилагана от Българската народна банка, или относно публикуваните данни за brutния външен дълг можете да изпращате на Емил Димитров, директор на дирекция „Статистика“ и на Лиляна Ел Хаддад, началник на отдел „Платежен баланс и външен дълг“, на електронни адреси съответно [Dimitrov.E@bnbank.org](mailto:Dimitrov.E@bnbank.org) и [ElHaddad.L@bnbank.org](mailto:ElHaddad.L@bnbank.org) или по пощата на адрес:

Българска народна банка  
Отдел „Платежен баланс и външен дълг“  
Пл. „Княз Александър I“ № 1  
1000 София

#### Международна инвестиционна позиция на България<sup>36</sup>

Българската народна банка съставя и отчита международната инвестиционна позиция (МИП) на страната. Информацията за нуждите на статистиката на международната инвестиционна позиция се събира на основание на чл. 42 от Закона за БНБ (обн., ДВ, бр. 46 от 10.VI.1997 г.; изм., ДВ, бр. 59 от 2006 г.) и чл. 7–10 на Валутния закон (обн., ДВ, бр. 83 от 21.IX.1999 г., изм. и доп., бр. 59 от 2006 г.) и се обработва от отдел „Платежен баланс и външен дълг“ към дирекция „Статистика“ на БНБ при запазване на пълна конфиденциалност. Българската народна банка изготвя и публикува международната инвестиционна позиция в съответствие с петото издание на *Ръководството по платежен баланс (МВФ, 1993)* и с *Ръководните правила на Европейската централна банка*<sup>37</sup>. Международната инвестиционна позиция се съставя и публикува тримесечно.

Методологията за отчитане на международната инвестиционна позиция е концептуално свързана с тази на платежния баланс. Финансовата сметка на платежния баланс представя трансакциите (потоци) на дадена икономика (свързани с външните ѝ финансови активи и пасиви), които се отразяват върху размера на притежаваните външни финансови активи и пасиви, отчитани в международната инвестиционна позиция.

Съществува тясна взаимовръзка и между *международната инвестиционна позиция*, *Брутния външен дълг* и *Системата от национални сметки (СНС)*. Статиите на международната инвестиционна позиция съответстват до голяма степен на същите елементи от сметка *Останал свят* от СНС.

<sup>36</sup> Актуализирани методологически бележки към 30 декември 2008 г.

<sup>37</sup> *Guideline of The European Central Bank on the Statistical Reporting Requirements of The European Central Bank in the Field of Balance of Payments Statistics, The International Reserves Template and International Investment Position Statistics (ECB/2004/15)*.

### **I. Счетоводни принципи и стандарти**

*Времето на записване* на операциите в международната инвестиционна позиция е края на отчетния период.

*Оценяването на позициите* се извършва на базата на пазарните цени. Ако пазарните цени на трансакциите не са известни, като приближение за тях се използват средни пазарни цени.

*Промените в стойността* на притежаваните активи или пасиви към чужбина, които се дължат на валутнокурсони и преоценъчни разлики, се отразяват в международната инвестиционна позиция.

Международната инвестиционна позиция на България се отчита в евро и в левове. Преизчисляването в съответната валута се извършва, като се прилага валутният курс към края на отчетния период.

### **II. Компоненти на международната инвестиционна позиция**

Международната инвестиционна позиция представя външните финансови активи и пасиви на страната към края на определен период. Първото ниво на класификация в международната инвестиционна позиция е разделянето на *активи* и *пасиви*. Второто ниво на класификация – по функционални категории – е в пълно съответствие с представянето на финансовата сметка на платежния баланс. Функционалните категории *активи* и *пасиви* са: *преки инвестиции*, *портфейлни инвестиции*, *финансови деривати* и *други инвестиции*. В активите се включват и резервните активи на страната. Третото ниво на класификация е по инструменти. Инструментите, класифицирани в статиите *портфейлни инвестиции* и *други инвестиции*, са показани още и по резидентен сектор, а при *други инвестиции* се представя и матуритетът на заемите.

Компонентите на международната инвестиционна позиция са класифицирани в следните основни категории:

#### **A. Прeki инвестиции**

*Пряка инвестиция* е категория в международните инвестиции, при която резидент на една икономика – пряк инвеститор – придобива дълготраен интерес (поне 10% от дяловия капитал или правото на глас) в предприятие, намиращо се в друга икономика – пряко инвестиционно предприятие. Пряката инвестиция включва както първоначалната трансакция, чрез която се установява отношението между прекия инвеститор и прякото инвестиционно предприятие, така и всички последващи трансакции между тях. Трансакциите могат да касаят промяна в участието на прекия инвеститор в капитала на инвестиционното предприятие, промяна във вътрешнофирмената задължнялост, както и дела на прекия инвеститор в неразпределената печалба/загуба на предприятието за отчетния период. Вътрешнофирмените вземания и задължения се отчитат отделно, като се следва принципът за посоката на първоначалната трансакция.

*Източници:* Информацията за размера на преките чуждестранни инвестиции се извлича от месечни, тримесечни и годишни отчети на финансовия и нефинансовия сектор. За отделни елементи на позицията по преки инвестиции се използват наличните данни за размера им към края на всяко тримесечие. Други елементи на позицията, за които БНБ не разполага с данни за размера, се оценяват, като към размера на инвестициите от предходния период се натрупват потоците от отчетния период, отразени в платежния баланс.

За преките инвестиции в чужбина Българската народна банка използва информация от фирмите за деклариране в БНБ на преките инвестиции, от тримесечни отчети на предприятията от нефинансовия сектор и от месечни отчети за статистиката на платежния баланс на банките. По-късно размерът на преките инвестиции в чужбина се актуализира с данни от годишно проучване на БНБ за преките инвестиции в чужбина.

Българската народна банка получава месечни данни за преките инвестиции в страната от Централния депозитар, от отчетите за статистиката на платежния баланс на банките, от нотариусите и Агенцията за приватизация; тримесечни данни – от Управление „Банков надзор“ – отчети за капитала и доходите на банките с чуждестранно участие, от предприятията с чуждестранно участие за междуфирмените задължения и вземания и от проучването на БНБ сред основните инвестиционни предприятия от нефинансовия сектор. Размерът на дяловия капитал на предприятията от нефинансовия сектор, получен от данните за потоците в платежния баланс, се допълва или замества с данни от годишното проучване на НСИ

за размера на чуждестранните инвестиции. БНБ изготвя и данни за географското и секторното разпределение на преките инвестиции в страната и чужбина.

#### **Б. Портфейлни инвестиции**

Размерът на статията *портфейлни инвестиции* включва активите и пасивите в акции и дългови ценни книжа на България към останалия свят. Дълговите ценни книжа се разделят на облигации (с матуритет повече от една година) и инструменти на паричния пазар (с матуритет, по-малък от една година).

*Източници:* Размерът на статията *портфейлни инвестиции – активи*, включва ценните книжа, емитирани от чуждестранни и притежавани от местни лица. Източниците за размера на *портфейлните инвестиции – активи*, на централната банка и сектор *Държавно управление*, които не са част от официалните резервни активи, са дирекция „Главно счетоводство“ на БНБ и Министерството на финансите. Размерът на *портфейлните инвестиции – активи*, държани от банките, се съставя на база на месечните отчетни форми на банките (на база счетоводни данни), докато данните за активите на други сектори се докладват от инвестиционните посредници и другите финансови институции.

Размерът на статията *портфейлни инвестиции – пасиви*, включва ценните книжа, емитирани от местни лица и притежавани от чуждестранни лица. Основният източник на информация за тази статия са: (i) Централният депозитар, който предоставя месечни данни за размера на портфейлните инвестиции по сектори, и (ii) финансовите посредници – за инвестициите на местни лица в ценни книжа, емитирани от местни лица в чужбина. Министерството на финансите, БНБ и банките са основните източници на данни за инвестициите в дългови ценни книжа за секторите *Централна банка* и *Държавно управление*.

#### **В. Финансови деривати**

Активите и пасивите по статията *финансови деривати* включва дериватни финансови инструменти, като форуърди, фючърси, суапове, опции и други. Основен източник на данни за тази статия са банките.

#### **Г. Други инвестиции**

*Други инвестиции* включва размера на активите и пасивите по търговски кредити, заеми, валутни депозити и други активи и пасиви.

Според изискванията на петото издание на *Ръководството по платежен баланс* под търговски кредит се разбира възникване на кредитни вземания или задължения между партньори по сделки във връзка с покупко-продажба на стоки или услуги, авансови плащания и други подобни, които не са секюритизирани с търгуеми ценни книжа.

Статия *заеми* включва получени и изплатени главници по дългосрочни и краткосрочни заеми между местно и чуждестранно лице, които не са секюритизирани с търгуеми ценни книжа. Статията *валута и депозити* представя в актива си размера във валутните депозити на местни лица в чужбина, а в пасива си – размера на задълженията на банките, опериращи на територията на България, по депозити на чуждестранни лица, както и касовите наличности във валута. Статиите *други активи* и *други пасиви* включват осъществените трансакции по разни разчети, непокрити в останалите категории, включително натрупаните просрочия на дълг.

*Източници:* Основен източник на информация за търговските кредити на нефинансовия сектор са тримесечните отчети на местните лица за техните вземания (статистическа форма СПБ-6А) и задължения (статистическа форма СПБ-6А) от/към чуждестранни лица. Данните за размера на заемите се компилират на базата на информация, предоставяна от Министерството на финансите, БНБ, от банките и пряко от предприятията, предоставили/получили кредити на/от чужбина.

#### **Д. Резервни активи**

Според изискванията на петото издание на *Ръководството по платежен баланс* *резервните активи* включват тези външни активи, които са на разположение на и са контролирани от централната банка (правителството) и се използват за пряко финансиране на дефицити на платежния баланс. Резервните активи включват монетарното злато, специалните права на тираж, резервната позиция при МВФ, валутните активи (включващи валутни депозити и ценни книжа) и други вземания. Записванията в тази категория представляват активите на управление „Емисионно“ на БНБ.

### III. Периодичност, честота и своевременност на публикациите относно международната инвестиционна позиция

Българската народна банка съставя и публикува тримесечно международната инвестиционна позиция на страната. Съгласно своя календар БНБ извършва публикациите в рамките на три месеца след изтичането на отчетния период.

### IV. Политика на ревизиране на данните

Политиката на Българската народна банка за ревизиране на данните се базира на следните принципи:

- 1) Всяка публикация включва ревизии на данните за предходния отчетен период.
- 2) При наличие на текущи промени в резултат от събрана допълнителна информация, както и поради елиминирането на грешки Българската народна банка своевременно информира потребителите посредством месечните прессъобщения.
- 3) Когато се правят значителни ревизии в резултат от промени в методологията за отчитане на определени компоненти на международната инвестиционна позиция или по други причини, с цел да улесни своите потребители Българската народна банка ги информира предварително за предстоящите промени.

### V. Разпространение на информацията

Българската народна банка разпространява тримесечните данни за международната инвестиционна позиция на страницата си в интернет – [www.bnb.bg](http://www.bnb.bg)

Данните се публикуват и в полугодишните и годишните официални отчети на Българската народна банка.

### VI. Контакти

Въпроси по методологията, прилагана от Българската народна банка, или относно публикуваните данни по международната инвестиционна позиция можете да изпращате на Емил Димитров, директор на дирекция „Статистика“, и на Лиляна Ел Хаддад, началник на отдел „Платежен баланс и външен дълг“, на електронни адреси съответно [Dimitrov.E@bnbank.org](mailto:Dimitrov.E@bnbank.org) и [ElHaddad.L@bnbank.org](mailto:ElHaddad.L@bnbank.org) или по пощата на адрес:

Българска народна банка  
Отдел „Платежен баланс и външен дълг“  
Пл. „Княз Александър I“ № 1  
1000 София

### Международни резерви и ликвидност в чуждестранна валута на България

Българската народна банка съставя *Рамка на международните резерви и ликвидност* в чуждестранна валута (рамка на резервите) на страната. Данните се обработват от отдел „Платежен баланс и външен дълг“ към дирекция „Статистика“ на Българската народна банка.

### I. Основни принципи

Рамката на международните резерви и ликвидност в чуждестранна валута се съставя в съответствие с *Указания за Рамката на международните резерви и ликвидност в чуждестранна валута (МВФ, 2001)*, както и с петото издание на *Ръководство по платежен баланс (МВФ, 1993)*. Рамката на резервите се основава на две свързани концепции: 1) брутния международен валутен резерв (резервните активи); и 2) ликвидността в чуждестранна валута. *Ръководството по платежен баланс (МВФ, 1993, параграф 424)* дава следното определение за международните резерви на страната: „онези външни активи, които са леснодостъпни за и контролирани от паричните власти за пряко финансиране на дисбаланси във външните плащания, за косвено регулиране степента на проявление на подобни неравновесия чрез интервенции на валутните пазари, с цел да се повлияе на валутните курсове и/или за други цели“. Понятието за рамка на ликвидността в чуждестранна валута е по-широко от това за международните резерви. То се отнася както до размера на валутните резерви, които са леснодостъпни за властите при необходимост да се отговори на внезапно увеличаване търсенето на чуждестранна валута, така и на потенциалното (нетно) изтичане на ресурси в чуждестранна валута в резултат от краткосрочни задължения в чуждестранна валута и задбалансови пасиви на властите.



## II. Основни характеристики

### A. Институционален обхват

В съответствие със Споразумението за паричния съвет Българската народна банка е единствената институция, държател на официални международни резерви в България. Рамката на резервите включва Българската народна банка като орган на паричните власти, който управлява и държи международните резерви, и правителството (без социалноосигурителните фондове), което отговаря за официалните задължения в чуждестранна валута.

### B. Обхват на финансовите дейности

Рамката на резервите включва само инструменти в чуждестранни валути. Чуждестранните активи в неконвертируеми валути, както и всички други активи, които не отговарят на концепцията за резервни активи, са изключени.

### V. Принципи на преценка и превалутиране

Международните резерви се преоценяват ежедневно по пазарни валутни курсове. Позициите в ценни книжа се преоценяват ежедневно по пазарни цени на инструментите към предходния работен ден. Златото се преоценява ежедневно по текущата пазарна цена. Лихвите се натрупват ежедневно и се класифицират в точка 1(A) по-долу. Данните се конвертират в национална валута или равностойност в евро (левът е обвързан с еврото по фиксиран валутен курс) чрез официалните валутни курсове, обявявани ежедневно от Българската народна банка. Рамката на резервите се изчислява и преоценява месечно.

## III. Структура

Рамката на резервите се състои от четири части:

### 1) Официални резервни активи и други активи в чуждестранна валута

A. Официални резервни активи (ценни книжа, валутни депозити); резервна позиция при МВФ; специални права на тираж; злато и други (натрупани лихви).

B. Други активи в чуждестранна валута (депозити на правителството в местни банки, злато извън официалните резерви, обезпечение по брейди облигации).

Тази част включва данни за наличности. Дефинирането на тези данни е в съответствие с методологията, изложена в петото издание на *Ръководство по платежен баланс* (МВФ, 1993). Според чл. 42 от Закона за БНБ централната банка съставя платежния баланс на България, чиято основна функционална категория са резервните активи.

Видовете чуждестранни активи, които се включват в brutния международен валутен резерв на БНБ, са точно определени в чл. 28 на Закона за БНБ.

Към другите активи в чуждестранна валута се отнасят активите в чуждестранна валута на БНБ, които не са включени в официалните резерви, както и такива активи, притежавани от правителството (без социалноосигурителните фондове).

*Източници:* Данните за brutния международен валутен резерв и за другите активи в чуждестранна валута се основават на счетоводните записи на БНБ. Данните за *Рамката на международните резерви и ликвидността в чуждестранна валута* могат да бъдат съпоставяни с данните за годишните резервни активи, посочени в международната инвестиционна позиция, публикувани на интернет страницата на БНБ ([www.bnb.bg](http://www.bnb.bg)), както и с данните за активите в месечния баланс на управление „Емисионно“ и аналитичния отчет на БНБ, публикувани на интернет страницата на БНБ (<http://www.bnb.bg/>). Данни за депозитите на правителството в местни банки се предоставят на БНБ от банките.

### 2) Безусловно изтичане на активи в чуждестранна валута през следващите 12 месеца

Тази част включва потоци в чуждестранна валута във връзка с предвидени плащания по главници и лихви, свързани със заеми и ценни книжа със срок до една година включително. За разлика от данните за външния дълг и международната инвестиционна позиция, които се базират на принципа за резидентност (включват се само задължения към нерезиденти независимо от използваните валути), данните, включени в част II, се отнасят само за задължения в чуждестранни валути независимо от резидентността на притежателя.

*Източник:* Данните за предвидените краткосрочни разходи на активи в чуждестранна валута се основават на оценките на Министерството на финансите за плащания за главници и лихви по заеми и ценни книжа, деноминирани в чуждестранни валути за период от 12 месеца напред.

### **3) Условно изтичане на активи в чуждестранна валута през следващите 12 месеца**

Част III включва условни потоци в чуждестранна валута, свързани с договорни задължения, които могат да предизвикат потенциални бъдещи потоци (входящи или изходящи) на активи в чуждестранна валута. По определение условните разходи са свързани със задбансови позиции.

*Източник:* Министерството на финансите.

### **4) Допълнителни показатели**

Тази част включва позиции и потоци, които не са показани в предишните части, но имат значение за оценяването на официалните резерви в чуждестранна валута и ликвидните позиции (финансови инструменти, деноминирани в чуждестранна валута и изплащани в местна валута), както и на валутната структура на официалните резерви.

*Източници:* Министерството на финансите предоставя месечно данни за размера на ценните книжа, издадени за структурната реформа (ЗУНК), които са деноминирани в чуждестранна валута и обслужвани в левове. Данните за валутната структура на официалните резерви са на БНБ.

## **IV. Периодичност, честота и своевременност на публикациите относно международните резерви и ликвидността**

Българската народна банка съставя и публикува месечно *Рамка на международните резерви и ликвидност* в чуждестранна валута на страната. Съгласно своя календар БНБ публикува данните в рамките на три седмици след изтичането на отчетния период.

## **V. Политика на ревизиране на данните**

Ревизиите на публикуваните данни за официалните резервни активи, международните резерви и ликвидността в чуждестранна валута не са обичайна практика. Политиката на ревизиране, следвана от Българската народна банка, се базира на следните принципи:

- 1) По отношение на данните за международните резерви и ликвидността в чуждестранна валута всяка месечна публикация може да включва ревизии на данните от предишния месец.
- 2) При наличие на текущи промени в резултат от събраната допълнителна информация, както и поради елиминирането на грешки, Българската народна банка своевременно информира потребителите посредством месечните прессъобщения и чрез бележки към таблиците.

## **VI. Разпространение на информацията**

Българската народна банка разпространява месечните данни за международните резерви и ликвидността в чуждестранна валута на интернет страницата си – [www.bnb.bg](http://www.bnb.bg). Данните са в милиони евро.

Данните се публикуват и в полугодишните и годишните официални отчети на Българската народна банка.

## **VII. Контакти**

Въпроси по методологията, прилагана от Българската народна банка, или относно публикуваните данни по международните резерви и ликвидността в чуждестранна валута можете да изпращате на Емил Димитров, директор на дирекция „Статистика“, и на Лиляна Ел Хаддад, началник на отдел „Платежен баланс и външен дълг“, на електронни адреси съответно [Dimitrov.E@bnbank.org](mailto:Dimitrov.E@bnbank.org) и [ElHaddad.L@bnbank.org](mailto:ElHaddad.L@bnbank.org) или по пощата на адрес:

Българска народна банка  
Отдел „Платежен баланс и външен дълг“  
Пл. „Княз Александър I“ № 1  
1000 София



## 3 Фискален сектор

Информацията за фискалния сектор е групирана в три категории:

- а) операции на сектор *Държавно управление (правителствен сектор)*;
- б) операции на правителството (републикански бюджет);
- в) вътрешен държавен дълг.

*Фискалният сектор* включва всички министерства, ведомства (агенции), извънбюджетни фондове и други институции на централното държавно управление, органите на местното самоуправление (общините), самостоятелни единици на социалното осигуряване, както и предприятията, финансирани и контролирани от тях.

*Консолидираният държавен бюджет* представя данните за сектор *Държавно управление* и обхваща републиканския бюджет, бюджетите на социалното осигуряване, съдебната власт, висшите учебни заведения с правителствено финансиране, БАН, общините, както и извънбюджетните фондове и сметки. Обхватът на сектор *Държавно управление* съответства на методологическите изисквания на Европейската система от сметки (*European System of Accounts, rev. 1995*).

*Републиканският бюджет* обхваща централния републикански бюджет (бюджета на Министерството на финансите), бюджетите на другите министерства и ведомства, областните управи и Сметната палата. Заедно с бюджетите на съдебната власт, висшите учебни заведения с правителствено финансиране, БАН и извънбюджетните им сметки той формира подсектор *Централно държавно управление*. Той съответства на подсектор (правителствено равнище) *Централно държавно управление* по методологията на Европейската система от сметки.

## 4 Реален сектор

Таблиците в реалния сектор се групират в следната последователност:

- а) макроикономически показатели (национални сметки);
- б) пазар на труда;
- в) ценови показатели.

Реалният сектор се състои от няколко групи институционални единици – резиденти на икономическата територия на страната. Това са *нефинансовите предприятия*, чиято основна дейност е производството и пазарната реализация на стоки и нефинансови услуги с цел реализиране на печалба; *нетърговските организации, обслужващи домакинствата*, които предоставят стоки и услуги безплатно или по икономически незначими цени; *домакинствата* – резиденти в страната, независимо от техния вид и размер. Тук са включени и некорпорирани производствени единици, както и тези с едностранно счетоводство – собственост на местни физически лица.

В този раздел на бюлетина са включени данни за:

- *брутния вътрешен продукт* – по компоненти на крайното търсене (по метода на разходите за крайно използване) и по икономически сектори (по производствения метод).

В съответствие с изискванията на ЕСС'95 данните за БВП са без холдингова печалба, т.е. измененията в неговата стойност, дължащи се на ценови промени, са изключени. Предварителни са данните, небалансирани с окончателните таблици *Ресурс – използване* на НСИ.

- *пазара на труда* – наетите по трудово правоотношение (обществен и частен сектор), динамиката на техния брой (по икономически сектори), броят на безработните (общо, младежи, възрастни) и равнището на безработицата, средната работна заплата на наетите (по форма на собственост и по икономически сектори). От началото на 2001 г. НСИ публикува месечните данни за наетите и средната работна заплата през втория месец след края на съответното календарно тримесечие.

- *изменението на потребителските цени* – общо и по основни групи стоки и услуги.

## Решения на УС на БНБ

**16 юли**

Приема се Наредба № 3 за условията и реда за изпълнение на платежни операции и за използване на платежни инструменти.

Приема се Наредба № 16 за лицензиране на платежните институции и операторите на платежни системи.

Приема се Наредба № 13 за прилагането на международен номер на банкова сметка и за банковите кодове.

Приема се Наредба № 22 за Централен кредитен регистър.

Приема се Наредба за изменение и допълнение на Наредба № 23 от 04.02.1999 г. за условията и реда за изплащане на суми по влогове в банка с отнет лиценз до гарантирания размер.

Пуска в обращение, считано от 14 септември 2009 година, сребърна възпоменателна монета с нанесено оцветяване „Грънчарство“ от серията „Българските занаяти“, с номинална стойност – 5 лева.

Пуска в обращение, считано от 20 октомври 2009 година, златна възпоменателна монета „Св. Димитър Чудотворец“ от серията „Българска иконография“, с номинална стойност – 100 лева.

# Издания на БНБ

## 1

### Периодични издания

Годишни отчети на БНБ  
Annual Reports of the BNB

Отчети на БНБ за януари – юни на съответната година  
Reports, January – June of corresponding year

Информационен бюлетин  
Monthly Bulletin

Пазар на ДЦК  
Government Securities Market

Банките в България  
Banks in Bulgaria

Икономически преглед  
Economic Review

## 2

### Непериодични издания

Банкови унифицирани стандарти – 7092 и 5392 (1992 г.)

Банков унифициран стандарт 9098 (1999 г.)

Банкови нормативни актове

**Джефри Милър, Стефан Петранов** Банковата система в България (1996 г.)

Директиви за работа на кредитните институции в ЕС (1995 г., 1997 г.)

Каталог на българските монети (1991 г.)

Наредба за плащанията (1992 г.)

Сборник документи, издадени от Базелския комитет по банков надзор (1997 г.)

Справочник на информационните издания и услуги в БНБ (1994 г.)

Наръчник по банков надзор

120 години Българска народна банка, 1879–1999 (1999 г.)

Каталог на българските банкноти (1999 г.)

Каталог на българските монети (1999 г.)

Каталог на художествената колекция на БНБ (1999 г.)

Каталог на българските банкноти (2004 г.)

Каталог на българските монети (2004 г.)

Каталог „Монети“ (2009 г.)

Каталог „Банкноти“ (2009 г.)

**Олег Недялков, Людмила Димова** Българската народна банка и нейната роля в стопанското развитие на България, 1879–2009 (2009 г.)

Българска народна банка, сборник документи, 1879–1900 (1998 г.)

Българска народна банка, сборник документи, 1901–1914 (1999 г.)

Българска народна банка, сборник документи, 1915–1929 (2001 г.)

Българска народна банка, сборник документи, 1930–1947 (2004 г.)

**Николай Неновски** Валутният курс и инфлацията: Франция и България между двете световни войни. Приносът на Албер Афталион (1874–1956 г.) (2006 г.)

**Марко Рясков** Спомени и документи (2006 г.)

Международни валутни резерви (2008 г.)

История на външния държавен дълг на България, 1878–1990. В три части (2009 г.)

## 3 Дискусионни материали

- Бр. 1/1998 Виктор Йоцов, Николай Неновски, Калин Христов, Ива Петрова, Борис Петров**  
Първата година на Паричния съвет в България  
**1/1998 Victor Yotzov, Nikolay Nenovsky, Kalin Hristov, Iva Petrova, Boris Petrov**  
The First Year of the Currency Board in Bulgaria
- Бр. 2/1998 Николай Неновски, Калин Христов**  
Финансова репресия и рационаране на кредита в условията на паричен съвет в България  
**2/1998 Nikolay Nenovsky, Kalin Hristov**  
Financial Repression and Credit Rationing under Currency Board Arrangement for Bulgaria
- Бр. 3/1999 Добрислав Добрев, Бойко Ценов, Петър Добрев, Джон Ърст**  
Стимули за инвестициите в България: оценка на нетния данъчен ефект върху държавния бюджет  
**3/1999 Dobrislav Dobrev, Boyko Tzenov, Peter Dobrev, John Ayerst**  
Investment Incentives in Bulgaria: Assessment of the Net Tax Effect on the State Budget
- Бр. 4/1999 Николай Неновски, Калин Христов, Борис Петров**  
Два подхода към кризите на фиксираните курсове  
**4/1999 Nikolay Nenovsky, Kalin Hristov, Boris Petrov**  
Two Approaches to Fixed Exchange Rate Crises
- Бр. 5/1999 Николай Неновски, Борис Петров**  
Моделиране на паричния сектор в България, 1913 – 1945 г.  
**5/1999 Nikolay Nenovsky, Boris Petrov**  
Monetary Sector Modeling in Bulgaria, 1913 – 1945
- Бр. 6/1999 Румен Аврамов**  
Паричен съвет и финансови кризи – опитът на България  
**6/1999 Roumen Avramov**  
The Role of a Currency Board in Financial Crises: The Case of Bulgaria
- 7/1999 Zdravko Balyozov**  
The Bulgarian Financial Crisis of 1996 – 1997
- Бр. 8/1999 Николай Неновски**  
Икономическата философия на Фридрих Хайек (100 години от рождението му)  
**8/1999 Nikolay Nenovsky**  
The Economic Philosophy of Friedrich Hayek (The Centenary of His Birth)
- Бр. 9/1999 Добрислав Добрев**  
Паричният съвет в България: устройство, особености и управление на валутния резерв  
**9/1999 Dobrislav Dobrev**  
The Currency Board in Bulgaria: Design, Peculiarities and Management of Foreign Exchange Cover
- Бр. 10/1999 Николай Неновски, Калин Христов**  
Паричните режими и реалната икономика (Емпиричен тест преди и след въвеждането на паричен съвет в България)  
**10/1999 Nikolay Nenovsky, Kalin Hristov**  
Monetary Regimes and the Real Economy (Empirical Tests before and after the Introduction of the Currency Board in Bulgaria)
- 11/1999 Jeffrey B. Miller**  
The Currency Board in Bulgaria: The First Two Years
- 12/2000 Nina Budina, Tzvetan Manchev**  
Fundamentals in Bulgarian Brady Bonds: Price Dynamics
- Бр. 13/2000 Николай Неновски, Калин Христов**  
Изследване на парите в обращение след въвеждането на паричния съвет в България (транзакционно търсене, натрупване, скрита икономика)  
**13/2000 Nikolay Nenovsky, Kalin Hristov**  
Currency Circulation after Currency Board Introduction in Bulgaria (Transactions Demand, Hoarding, Shadow Economy)
- Бр. 14/2000 Виктор Йоцов**  
Макроикономическите модели на Международния валутен фонд и Световната банка (анализ на теоретичните подходи и оценка на ефективността от прилагането им в България)

- 14/2000 Victor Yotzov**  
Macroeconomic Models of the International Monetary Fund and the World Bank  
(Analysis of Theoretical Approaches and Evaluation of Their Effective Implementation in Bulgaria)
- Бр. 15/2000 Борис Петров**  
Динамика на банковите резерви при паричния съвет в България
- 15/2000 Boris Petrov**  
Bank Reserve Dynamics under Currency Board Arrangement for Bulgaria
- Бр. 16/2000 Виктор Йоцов**  
Един възможен подход за изграждане на симулационен макроикономически модел на България
- 16/2000 Victor Yotzov**  
A Possible Approach to Simulate Macroeconomic Development of Bulgaria
- Бр. 17/2001 Маргарита Пранджева**  
Надзор на консолидирана основа
- Бр. 18/2001 Николай Неновски, Дарина Колева**  
Ригидност (негъвкавост) на реалните работни заплати и избор на паричен режим
- 18/2001 Nikolay Nenovsky, Darina Koleva**  
Real Wage Rigidity and the Monetary Regime Choice
- 19/2001 Jeffrey Miller, Stefan Petranov**  
The Financial System in the Bulgarian Economy
- 20/2002 Michael Berlemann**  
Forecasting Inflation via Electronic Markets Results from a Prototype Experiment
- Бр. 21/2002 Мирослав Неделчев**  
Корпоративен имидж на търговските банки (1996 – 1997)
- 22/2002 Kalin Hristov**  
Fundamental Equilibrium Exchange Rates and Currency Boards: Evidence from Argentina and Estonia in the 90's
- Бр. 23/2002 Калин Христов, Михаил Михайлов**  
Кредитна активност на търговските банки и ратионаране на кредитния пазар в България
- Бр. 24/2002 Георги Чукалев**  
Ефектът Balassa – Samuelson в България
- Бр. 25/2002 Станислав Нацев, Начко Стайков, Филко Розов**  
Пари и парични задължения: същност, уговаряне, изпълнение
- 25/2002 Stanislav Natzev, Nachko Staykov, Filko Rosov**  
Money and Monetary Obligations: Nature, Stipulation, Fulfilment
- Бр. 26/2002 Иван Костов, Яна Костова**  
Относно едностранната „евроизация“ на България
- 26/2002 Ivan Kostov, Jana Kostova**  
Regarding the Unilateral Euroization of Bulgaria
- Бр. 27/2002 Мартин Заимов, Калин Христов**  
Паричната политика и икономиката: петте години на българския паричен съвет
- 27/2002 Martin Zaimov, Kalin Hristov**  
Shadowing the Euro: Bulgaria's Monetary Policy Five Years on
- 28/2002 Nikolay Nenovsky**  
Improving Monetary Theory in Post-communist Countries – Looking Back to Cantillon
- Бр. 29/2003 Николай Неновски, Калина Димитрова**  
Дуална инфлация в условията на паричен съвет. Предизвикателства пред присъединяването на България към ЕС
- 30/2003 Andreas Freytag**  
Exchange Rate Arrangements, Economic Policy and Inflation: Empirical Evidence for Latin America
- 31/2003 Stacie Beck, Jeffrey B. Miller, Mohsen Saad**  
Inflation and the Bulgarian Currency Board
- 32/2003 Nikolay Nenovsky, Evgeni Peev, Todor Yalamov**  
Banks – Firms Nexus under the Currency Board: Empirical Evidence from Bulgaria

- Бр. 33/2003 Калин Христов, Михаил Михайлов**  
Моделиране на инфлацията в България
- 34/2003 Konstantin Pashev**  
Competitiveness of the Bulgarian Economy
- 35/2003 Jean Baptiste Desquilbet, Nikolay Nenovsky**  
Exploring the Currency Board Mechanics: a Basic Formal Model
- Бр. 36/2003 Цветан Цалински**  
Съставен конюнктурен индикатор за българската промишленост
- 37/2003 Franz Seitz**  
The Demand for Euro Cash: A Theoretical Model and Monetary Policy Implications
- Бр. 38/2004 Георги Ганев**  
Равнище на доверие във валутния режим в България през 1991–2003 г. Начален опит за калибрация
- 39/2004 Jean-Baptiste Desquilbet, Nikolay Nenovsky**  
Credibility and Adjustment: Gold Standards Versus Currency Boards
- Бр. 40/2004 Калин Христов**  
Паричният съвет: “The only game in town“
- 41/2004 Mariella Nenova**  
The Relationship between Real Convergence and the Real Exchange Rate: the Case of Bulgaria
- Бр. 42/2004 Пламен Калоянчев**  
Ефективно данъчно облагане на труда, капитала и потреблението в България
- Бр. 43/2004 Мартин Иванов**  
Платежният баланс на Царство България от 1911 г.
- 44/2004 Neven T. Valev, John A. Carlson**  
Beliefs about Exchange-rate Stability: Survey Evidence from the Currency Board in Bulgaria
- Бр. 45/2005 Методи Христов**  
Възможности за съставяне и използване на баланс на паричния оборот
- 46/2005 Jonathon Adams-Kane, Jamus Jerome Lim**  
The Microeconomic Impact of Financial Crises: The Case of Bulgaria
- Бр. 47/2005 Михаил Михайлов**  
Лихвените спредове на търговските банки в България
- Бр. 48/2005 Калоян Ганев** Измерване на общата факторна производителност: счетоводство на икономическия растеж за България
- Бр. 49/2005 Калина Димитрова**  
Опит за измерване на съществената инфлация в България
- Бр. 50/2005 Цветан Манчев, Минчо Каравастев**  
Икономически и паричен съюз на хоризонта
- Бр. 51/2005 Гарабед Минасян**  
Брейди одисеята на България
- 52/2006 Hristo Valev**  
General Equilibrium View on the Trade Balance Dynamics in Bulgaria
- 53/2006 Peter Hertner**  
The Balkan Railways, International Capital and Banking from the End of the 19th Century until the Outbreak of the First World War
- Бр. 54/2006 Мартин Иванов**  
Националният доход на България, 1892–1924 г.
- 54/2006 Martin Ivanov**  
Bulgarian National Income between 1892 and 1924

- Бр. 55/2006 Милети Младенов, Ирина Казанджиева**  
Роля на схемите за компенсиране на инвеститорите в ценни книжа за развитието на капиталовия пазар
- Бр. 56/2006 Недялка Димитрова**  
Оптимална парична политика в условията на неопределеност
- Бр. 57/2006 Цветан Цалински**  
Два подхода за емпирична оценка на потенциалното производство на България
- 57/2007 Tsvetan Tsalinski**  
Two Approaches to Estimating the Potential Output of Bulgaria
- 58/2007 Luc Tardieu**  
Informal Sources of Credit and the “Soft” Information Market
- 59/2007 Slavi T. Slavov**  
Do Common Currencies Reduce Exchange Rate Pass-through? Implications for Bulgaria’s Currency Board
- 60/2007 Jochen Blessing**  
The Bulgarian Economy on Its Way to the EMU: Economic Policy Results from a Small-scale Dynamic Stochastic General Equilibrium Framework
- 61/2007 Nikolay Nenovsky, Kalina Dimitrova**  
Exchange Rate Control in Bulgaria in the Interwar Period: History and Theoretical Reflections
- 62/2007 Rossitsa Rangelova**  
Different Methodologies for National Income Accounting in Central and Eastern European Countries, 1950–1990
- 63/2008 Iordan Iordanov, Andrey Vassilev**  
A Small Open Economy Model with a Currency Board Feature: the Case of Bulgaria
- 64/2008 Mohamad Khaled**  
Potential Output Estimation Using Penalized Splines: the Case of Bulgaria
- 65/2008 Michael Frömmel, Kristina Karagyozeva**  
Bank Lending and Asset Prices: Evidence from Bulgaria
- 66/2008 Neven Valev**  
Views from the Trenches: Interviewing Bank Officials in the Midst of a Credit Boom
- 67/2008 Alexandru Minea, Christophe Rault**  
Monetary Policy Transmission: Old Evidence and Some New Facts from Bulgaria
- 68/2008 Kiril Danailov Kossev**  
The Banking Sector and the Great Depression in Bulgaria, 1924–1938: Interlocking and Financial Sector Profitability
- 69/2008 Boris Petkov**  
The Labour Market and Output in the UK – Does Okun’s Law Still Stand?
- 70/2008 Zornitsa Vladova, Svilen Pachedjiev**  
Empirical Analysis of Inflation Persistence and Price Dynamics in Bulgaria
- 71/2009 Nikolay Angelov**  
Testing the Weak-form Efficiency of the Bulgarian Stock Market
- Бр. 72/2009 Стати Статев**  
Финансово развитие и икономически растеж в България, 1991–2006 г. (иконометричен анализ по логиката на производствената функция)
- 72/2009 Statty Stattev**  
Financial Developments and Economic Growth in Bulgaria, 1991–2006
- 73/2009 Luca Fantacci**  
Autonomy vs. Stability: the Relationship between Internal and External Money in Bulgaria (1879–1912)
- 74/2009 Hildegart Ahumada, Facundo Alvarado, Alfredo Canavese, Nicolás Grosman**  
The Size of the Shadow Economy in Bulgaria: a Measurement Using the Monetary Method
- 75/2009 Kiril Tochkov, Nikolay Nenovsky**  
Efficiency of Commercial Banks in Bulgaria in the Wake of EU Accession



# Адреси на банките в България

(към 12 август 2009 г.)

## Банки с лиценз за извършване на банкови сделки в страната и в чужбина

### Алианц Банк България

бул. „Княгиня Мария-Луиза“ № 79  
1202 София  
тел. 02/9215###; 9215404  
код BUI9561

### Банка ДСК

ул. „Московска“ № 19  
1036 София  
тел. 02/9391220  
код STSA9300

### Банка Пиреос България

бул. „Витоша“ № 3  
1407 София  
тел. 02/9805654; 9690760  
код PIRB9170

### Българо-американска кредитна банка

ул. „Кракра“ № 16  
1504 София  
тел. 02/9658358; 9658345  
код BGUS9160

### Българска банка за развитие

(бивша Насърчителна банка)  
ул. „Дякон Игнатий“ № 1  
1000 София  
тел. 02/9306333  
код NASB9620

### Емпорики банк – България

ул. „Лайош Кошут“ № 4  
1606 София  
тел. 02/9171717  
код BINV9480

### Инвестбанк

бул. „България“ № 83 А  
1404 София  
тел. 02/8186123; 8186124  
код IORT9120

### Интернешънъл Асет Банк

бул. „Тодор Александров“ № 81–83  
1303 София  
тел. 02/8120234; 9204303  
код IABG9470

### Корпоративна търговска банка

ул. „Граф Игнатиев“ № 10  
1000 София  
тел. 02/9809362; 9375601  
код KORP9220

### МКБ Юнионбанк

бул. „Генерал Е. И. Тотлебен“ № 30-32  
1606 София  
тел. 02/9153333; 9153315  
код SBUN9195

### НЛБ банка Запад–Изток

бул. „Драган Цанков“ № 36  
СТЦ – Интерпред, бл. Б, № 105  
1040 София  
тел. 02/9702410, 9702420  
код WEBK9310

### Обединена българска банка

ул. „Света София“ № 5  
1040 София  
тел. 02/811###; 8112800; 8112375  
код UBBS9200

### Общинска банка

ул. „Врабча“ № 6  
1000 София  
тел. 02/9300111; 9300##  
код SOMB9130

### ПроКредит Банк (България)

бул. „Христо Ботев“ № 131  
1233 София  
тел. 02/8135100; 9217104; 9217105  
код PRCB9230

### Първа инвестиционна банка

бул. „Драган Цанков“ № 37  
1040 София  
тел. 02/9100100  
код FINV9150

### Райфайзенбанк, България

ул. „Николай Гогол“ № 18-20  
1504 София  
тел. 02/91985101  
код RZBB9155

### СИБАНК

(бивша Стопанска и инвестиционна банка)  
ул. „Славянска“ № 2  
1000 София  
тел. 02/9399240, 9399111  
код BUIB9888

### Сосиете Женерал Експресбанк

бул. „Владислав Варненчик“ № 92  
9000 Варна  
тел. 052/686100; 02/9370476  
код TTBB9400

### Токуда банк

ул. „Граф Игнатиев“ № 3  
1000 София  
тел. 02/9803300; 9810167  
код CREX9260

### Търговска банка Д

бул. „Цар Освободител“ № 8  
1000 София  
тел. 02/9894444  
код DEMI9240

### УниКредит Булбанк

пл. „Света Неделя“ № 7  
1000 София  
тел. 02/9232111  
код UNCR9660

### Централна кооперативна банка

ул. „Георги С. Раковски“ № 103  
1000 София  
тел. 02/9266266  
код CECB9790

### ЧПБ „Тексим“

бул. „Княгиня Мария-Луиза“ № 107  
1202 София  
тел. 02/9359301  
код TEXI9545

### Юробанк И Еф Джи България

(бивша Българска пощенска банка)  
бул. „Цар Освободител“ № 14  
1048 София  
тел. 02/8166000  
код ВРВ19920

**Клонове на чуждестранни банки**

**Алфа банка – клон България**  
бул. „Васил Левски“ № 15–17  
1142 София  
тел. 02/8103500  
код **CRBA9898**

**ИНГ банк Н.В. – клон София**  
бул. „България“ № 49Б, вх. А., ет. 7  
1404 София  
тел. 02/9176400  
код **INGB9145**

**Те-Дже зираат банкась – клон София**  
пл. „Света Неделя“ № 19  
1000 София  
тел. 02/9800087  
код **TCZB9350**

**Банк Леуми Румъния С.А. – клон София**  
(в процедура по закриване)  
ул. „Позитано“ № 9, вх. А  
1303 София  
тел. 02/9818122  
код **LUMI9270**

**Ситибанк Н.А. – клон София**  
бул. „Княгиня Мария-Луиза“ № 2,  
ЦУМ, Бизнес център, ет. 5  
1000 София  
тел. 02/9175100; 9175101  
код **CITI9250**

**Регионална инвестиционна банка – клон България**  
ул. „Братя Шкорпил“ № 4  
9000 Варна  
(Очаква се клоът да започне извършване на ефективна дейност)  
тел. 052/524605

**БНП Париба С.А. – клон София**  
бул. „Цар Освободител“ № 2  
1000 София  
тел. 02/9218640; 9218650  
код **BNPA9440**

© Българска народна банка, 2009

**ISSN 1310 – 3059**

Материалите са получени за редакционна обработка на 5 август 2009 г.

Информацията, публикувана в бюлетина, може да се ползва без специално разрешение, единствено с изричното позоваване на източника.

Художественото оформление на корицата е разработено въз основа на банкнотата с номинал 5 лева, емисия 1999 г.

Издание на Българската народна банка  
1000 София, пл. „Княз Александър I“ № 1  
Телефон 9145-1906, 1271, 1033  
Факс (+359 2) 980 2425, 980 6493  
Интернет страница: [www.bnb.bg](http://www.bnb.bg)