

Информационен бюлетин

септември 2009 г.

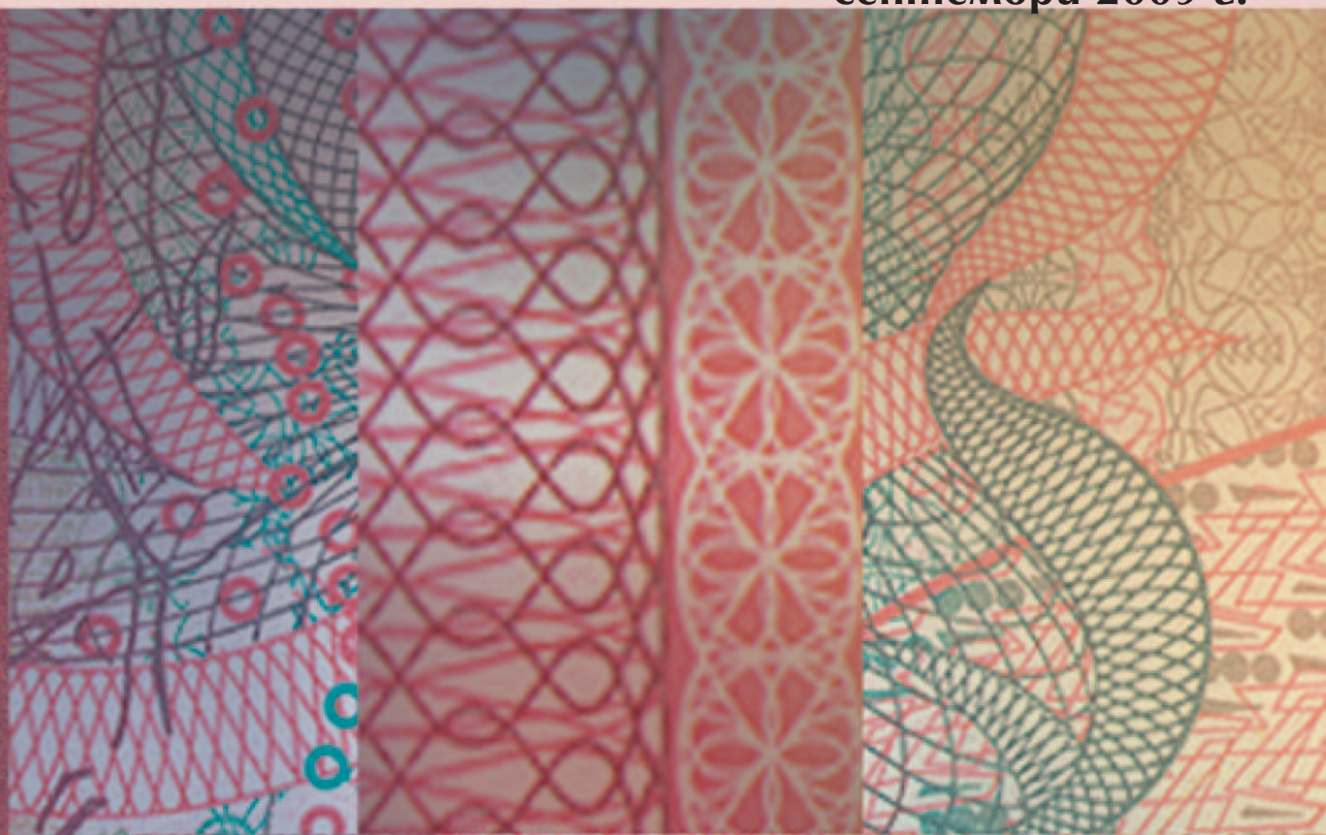

130 YEARS
BULGARIAN
NATIONAL
BANK

ГОДИНИ
БЪЛГАРСКА
НАРОДНА
БАНКА



Иван Милев

1807 - 1927

30 лев

130

ИВАНЪ
МИЛЕВ
ВЪ//25



БЪЛГАРСКА
НАРОДНА
БАНКА

Информационен бюлетин

септември 2009 г.

Съдържание

Графики

Финансов сектор	5
Външен сектор	13
Фискален сектор	15
Реален сектор	16

Таблицы

Финансов сектор	22
Външен сектор	93
Фискален сектор	127
Реален сектор	129

Методологически бележки

Общи бележки и институционални сектори	134
Финансов сектор	141
Външен сектор	155
Фискален сектор	172
Реален сектор	172

Решения на УС на БНБ 173

Издания на БНБ 174

Адреси на банките в България 179

Абревиатури

АЗ	Агенция по заетостта
БАН	Българска академия на науките
БВП	брутен вътрешен продукт
ДЛП	Дългосрочен лихвен процент за оценка степента на сближаване
ДЦК	държавни ценни книжа
ЕБВР	Европейска банка за възстановяване и развитие
ЕИБ	Европейска инвестиционна банка
ЕИО	Европейската икономическа общност
ЕО	Европейска общност
ЕС	Европейски съюз
ЕСС'95	Европейска система от сметки'95
ЕСЦБ	Европейска система на централните банки
ЕЦБ	Европейска централна банка
ЗД и ПФ	застрахователни дружества и пенсионни фондове
ЗУНК	Закон за уреждане на необслужваните кредити, договорени до 31 декември 1990 г.
Интрастат	система за събиране на данни за търговия със стоки на Общността
ЛЕОНИЯ	лихвен процент по реални сделки с необезпечени овърнайт-депозити в левове, предоставени на междубанковия пазар
ЛИБОР	лондонски междубанков лихвен процент
М1	тесни пари
М2	М1 и квазипари
М3	широки пари
МВФ	Международен валутен фонд
МДУ	местно държавно управление
МС	Министерски съвет
МСС/МСФО	Международни счетоводни стандарти/Международни стандарти за финансова отчетност
МФ	Министерство на финансите
НБФИ	небанкови финансови институции
НСГП	Национална служба „Гранична полиция“
НСИ	Национален статистически институт
НТООД	нетърговски организации, обслужващи домакинствата
ОИСР	Организация за икономическо сътрудничество и развитие
ОЛП	основен лихвен процент
ООН	Организация на обединените нации
ПФИ	парично-финансови институции
СНС'93	Система на националните сметки'93
СНФУ	стоки и нефакторни услуги
СОМТ	Система за отчитане на международните трансакции
СОФ	социалноосигурителни фондове
СОФИБОР	фиксинг на котировките на необезпечени депозити в левове, предлагани на междубанковия пазар
СПТ	специални права на тираж
ССРД	Специален стандарт за разпространение на данни
ФПП	фондове на паричния пазар
ФПС	финансови посредници и спомагатели, различни от застрахователни компании и пенсионни фондове
ЦБ	централна банка
ЦДУ	централно държавно управление
ЦК	ценни книжа
<i>CIF</i>	<i>Cost, Insurance, Freight</i>
<i>ECB</i>	<i>European Central Bank</i>
<i>EONIA</i>	<i>Euro OverNight Index Average</i>
<i>EURIBOR</i>	<i>Euro Interbank Offered Rate</i>
<i>FOB</i>	<i>Free on Board</i>
<i>LIBOR</i>	<i>London Interbank Offered Rate</i>
<i>SDDS</i>	<i>Special Data Dissemination Standard</i>

Легенда

„ - “	данните не съществуват/данните са неприложими
„ . “	данните все още не са налични
„ 0 “	нула или пренебрежимо малка стойност

Графики

1

Финансов сектор

1.1.	Брутни валутни резерви (активи на управление „Емисионно“)	5
1.2.	Чуждестранни активи и пасиви на парично-финансовите институции	5
1.3.	Вътрешен кредит на парично-финансовите институции	5
1.4.	Динамика на компонентите на вътрешния кредит (годишно изменение)	6
1.5.	Динамика на вземанията на <i>Други парично-финансови институции</i> от сектор <i>Домакинства и НТООД</i> (годишно изменение)	6
1.6.	Депозити, включени в паричната маса, по сектори	6
1.7.	Динамика на депозитите, включени в паричната маса, по сектори (годишно изменение)	7
1.8.	Депозити, включени в паричната маса, по видове и валута	7
1.9.	Динамика на депозитите, включени в паричната маса, по видове и валута (годишно изменение)	7
1.10.	Парични агрегати	8
1.11.	Динамика на паричните агрегати (годишно изменение)	8
1.12.	Широки пари	8
1.13.а.	Междубанков паричен пазар, юли 2009 г.	9
1.13.б.	Междубанков паричен пазар, август 2009 г.	9
1.14.	Валутен пазар	9
1.15.а.	Лихвени проценти на междубанковия паричен пазар, юли 2009 г.	10
1.15.б.	Лихвени проценти на междубанковия паричен пазар, август 2009 г.	10
1.16.	Лихвени проценти по нов бизнес по кредити за сектор <i>Нефинансови предприятия</i>	10
1.17.	Лихвени проценти по нов бизнес по кредити за сектор <i>Домакинства</i>	11
1.18.	Лихвени проценти по нов бизнес по депозити с договорен матуритет в левове на сектор <i>Нефинансови предприятия</i>	11
1.19.	Лихвени проценти по нов бизнес по депозити с договорен матуритет в левове на сектор <i>Домакинства</i>	11
1.20.	Лихвен диференциал между годишната доходност на ОЛП и месечния ЛИБОР за еврото	12
1.21.	Индекси на средните пазарни цени на българските глобални облигации в евро и в щатски долари	12

2

Външен сектор

2.1.	Платежен баланс	13
2.1.1.	Текуща сметка	13
2.1.2.	Капиталова и финансова сметка	13
2.2.	Брутен външен дълг	13
2.3.	Дългови индикатори	14
2.3.1.	Брутен външен дълг	14
2.3.2.	Обслужване на външния дълг	14
2.4.	Валутен курс на лева към щатския долар	14

3

Фискален сектор

- 3.1. Финансиране на бюджетния дефицит 15
- 3.2. Изпълнение на републиканския бюджет 15

4

Реален сектор

- 4.1. Безработица 16
- 4.2. Динамика на средната месечна работна заплата 16
- 4.3. Изменение на потребителските цени по месеци спрямо предходния месец 16
- 4.4. Изменение на потребителските цени по месеци спрямо съответния месец
на предходната година 17

1 Финансов сектор

1.1. Брутни валутни резерви (активи на управление „Емисионно“)

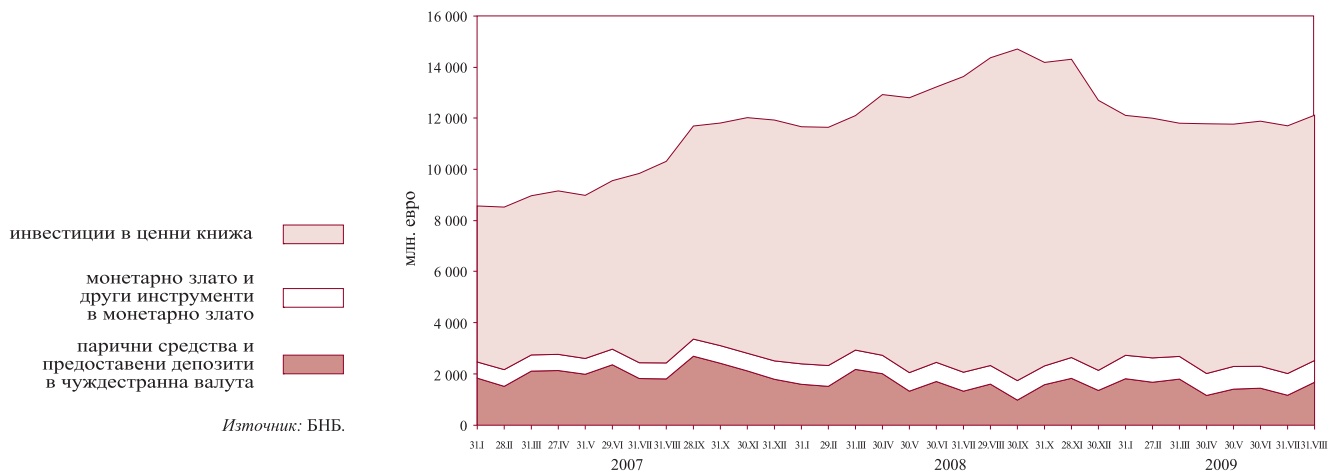

1.2. Чуждестранни активи и пасиви на парично-финансовите институции

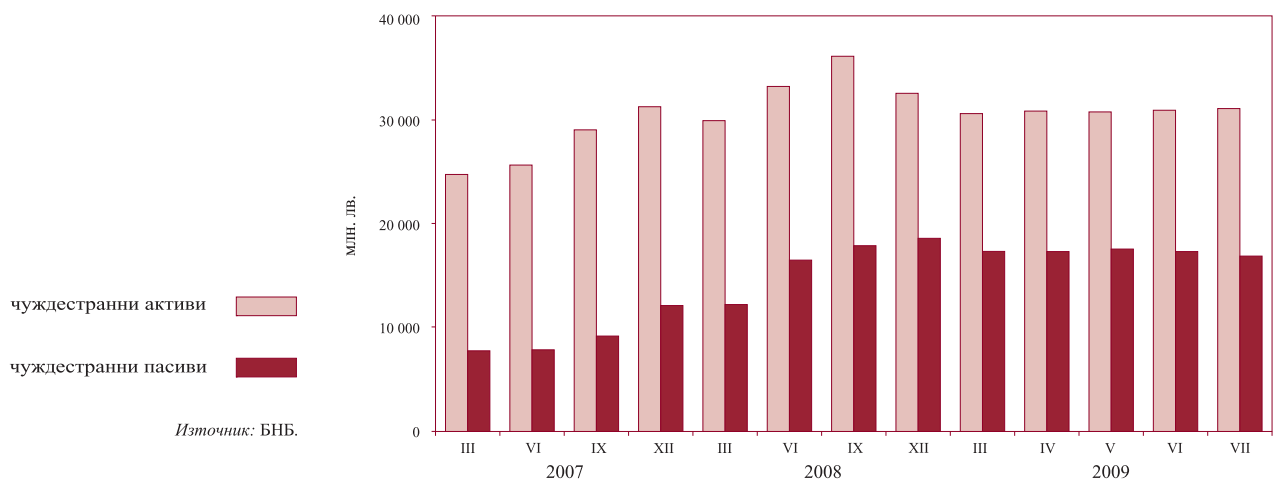

1.3. Вътрешен кредит на парично-финансовите институции

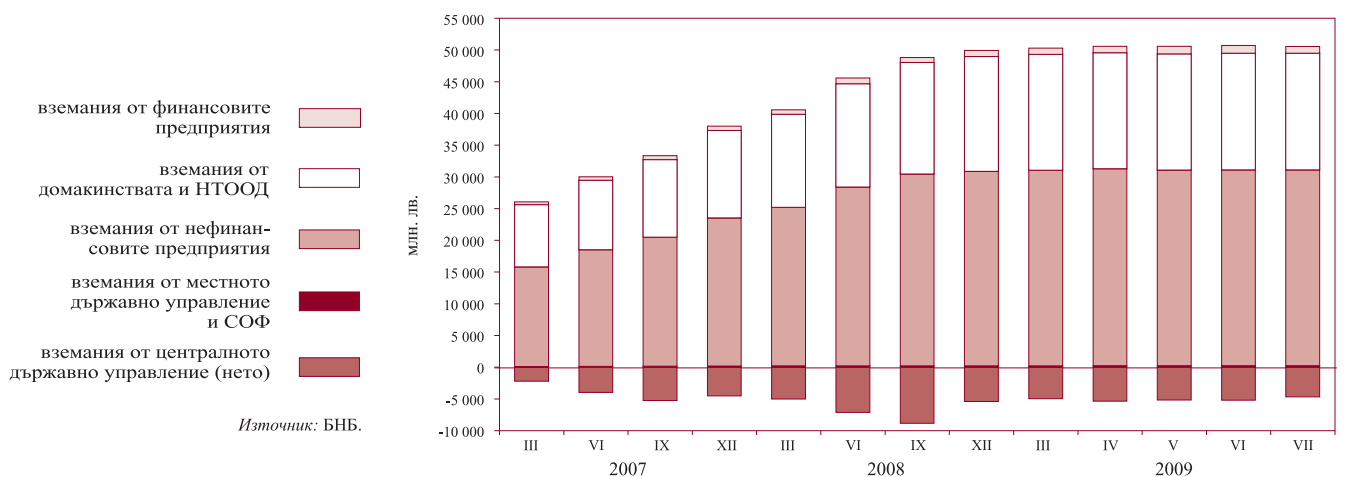

**1.4. Динамика на компонентите на вътрешния кредит
(годишно изменение)**



**1.5. Динамика на вземанията на Други парично-финансови институции от сектор Домакинства и НТООД
(годишно изменение)**

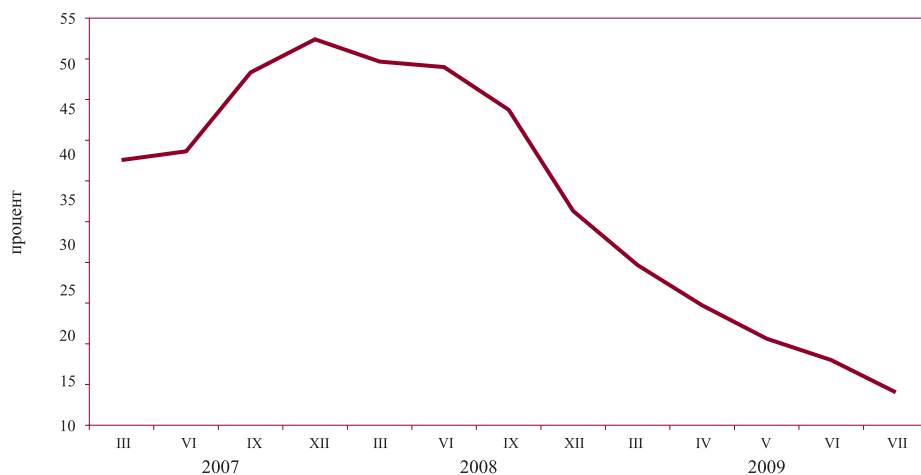

1.6. Депозити, включени в паричната маса, по сектори

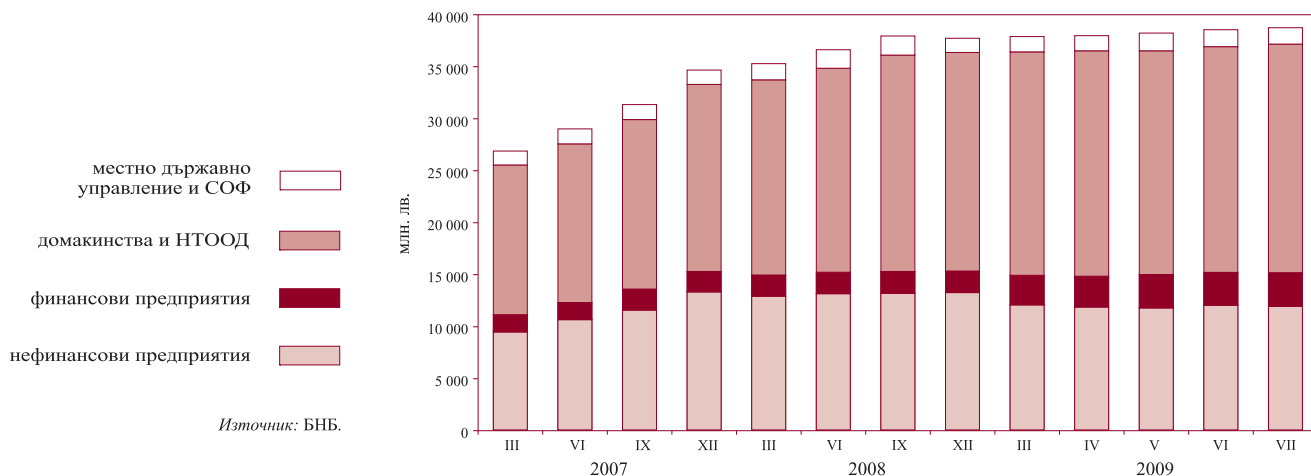

1.7. Динамика на депозитите, включени в паричната маса, по сектори (годишно изменение)

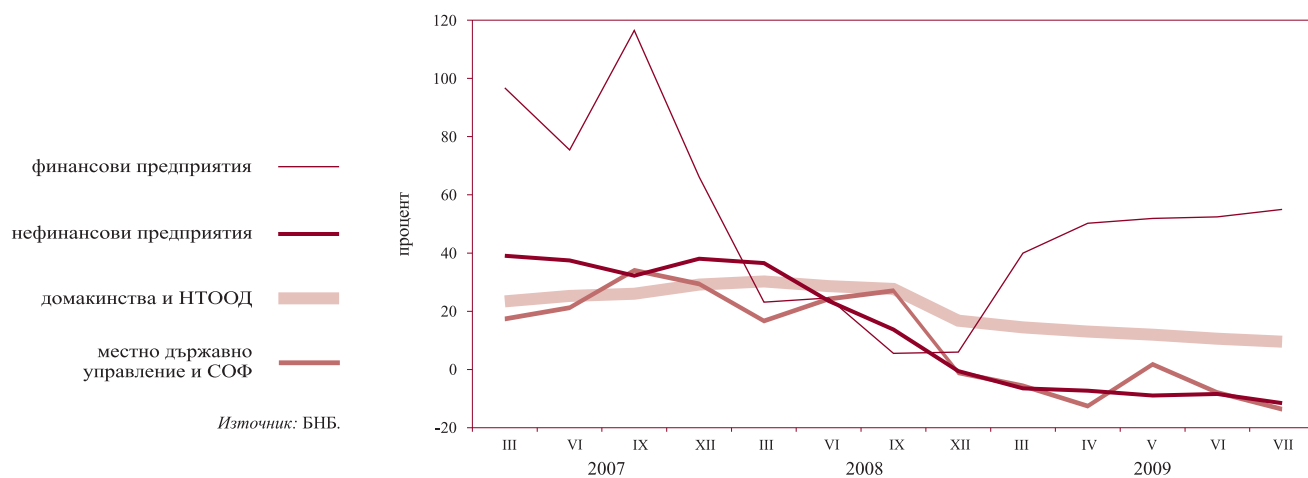

1.8. Депозити, включени в паричната маса, по видове и валута

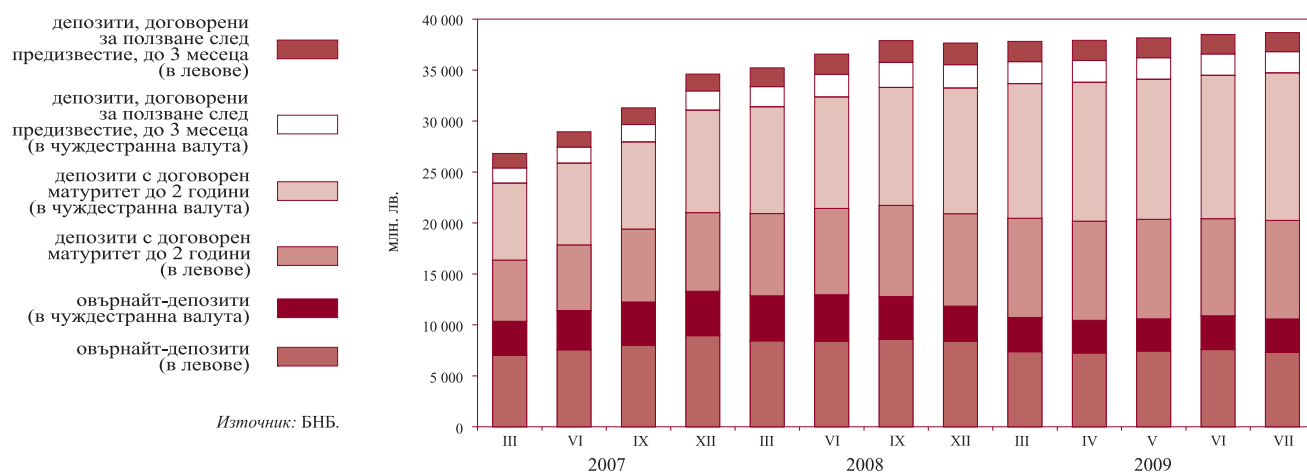

1.9. Динамика на депозитите, включени в паричната маса, по видове и валута (годишно изменение)



1.10. Парични агрегати

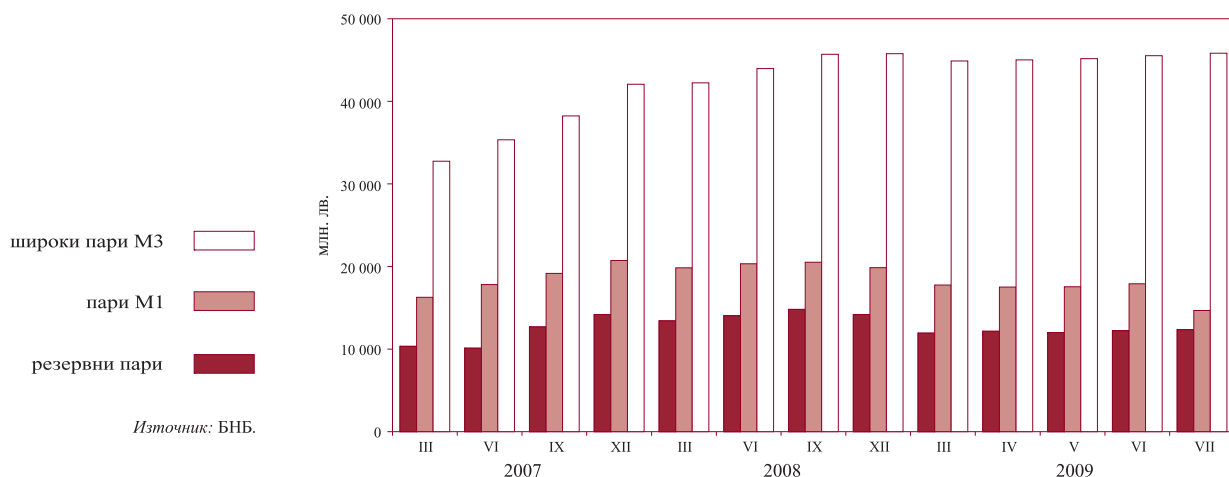

1.11. Динамика на паричните агрегати (годишно изменение)

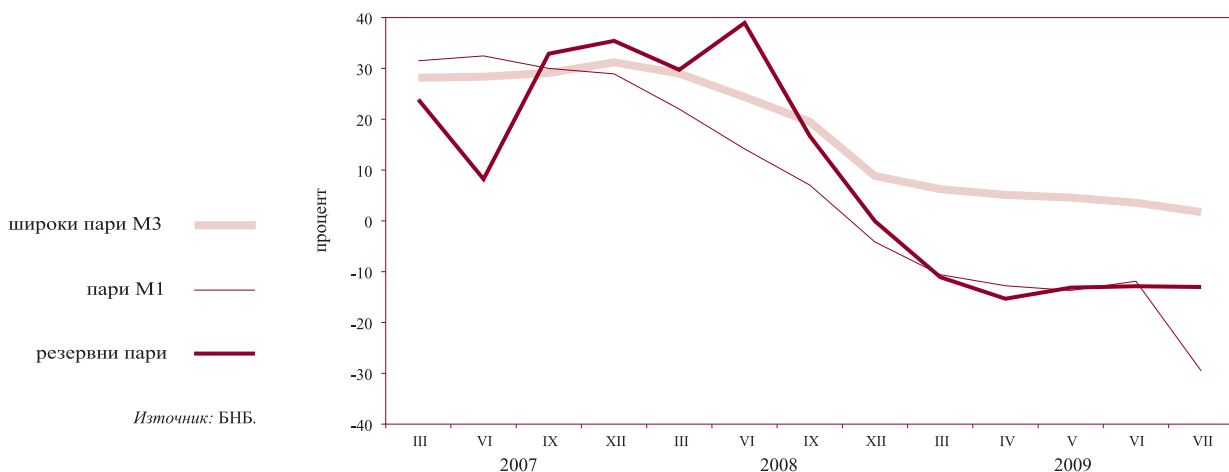

1.12. Широки пари

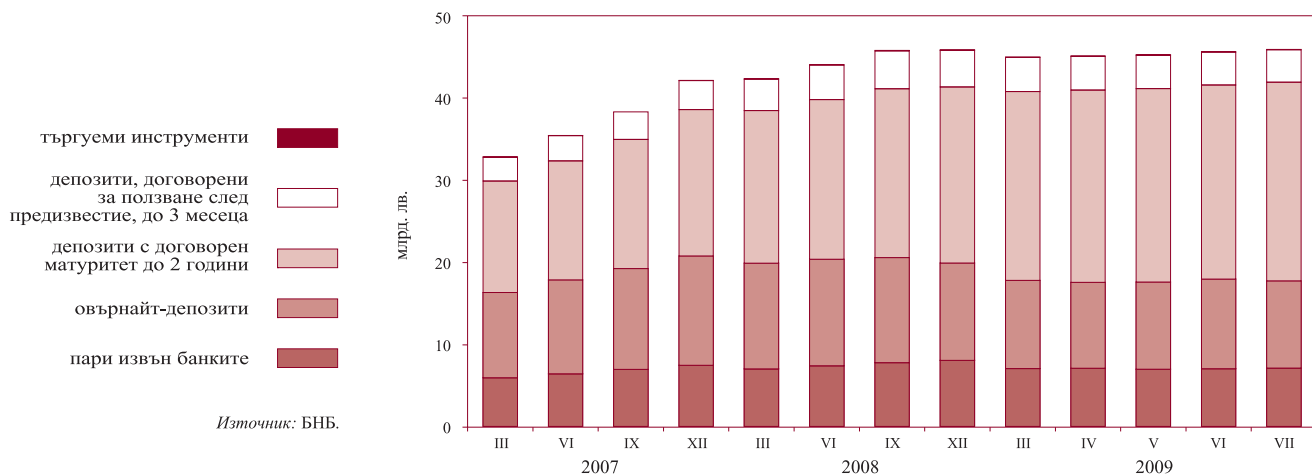

1.13.а. Междубанков паричен пазар, юли 2009 г.

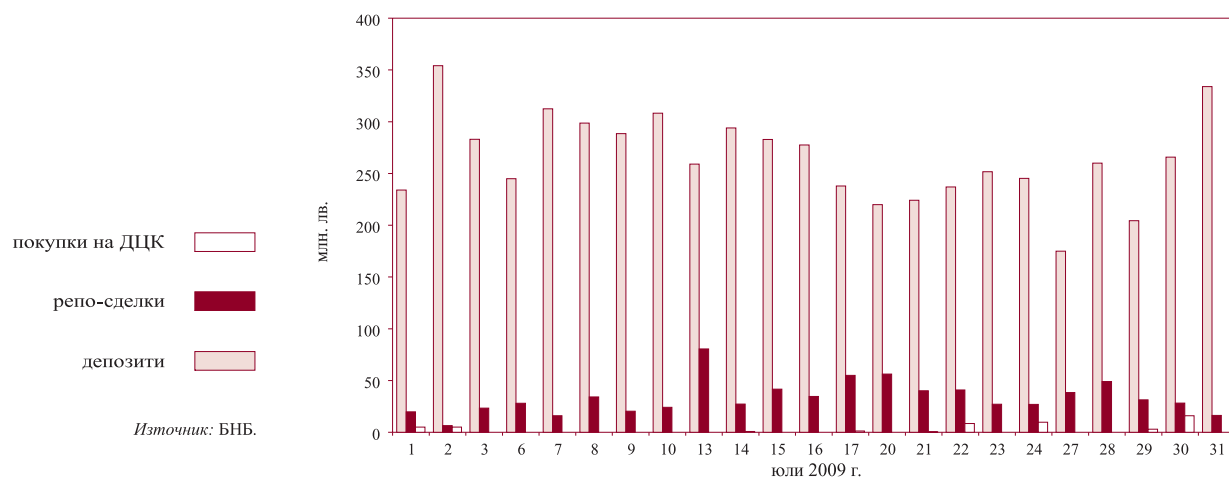

1.13.б. Междубанков паричен пазар, август 2009 г.

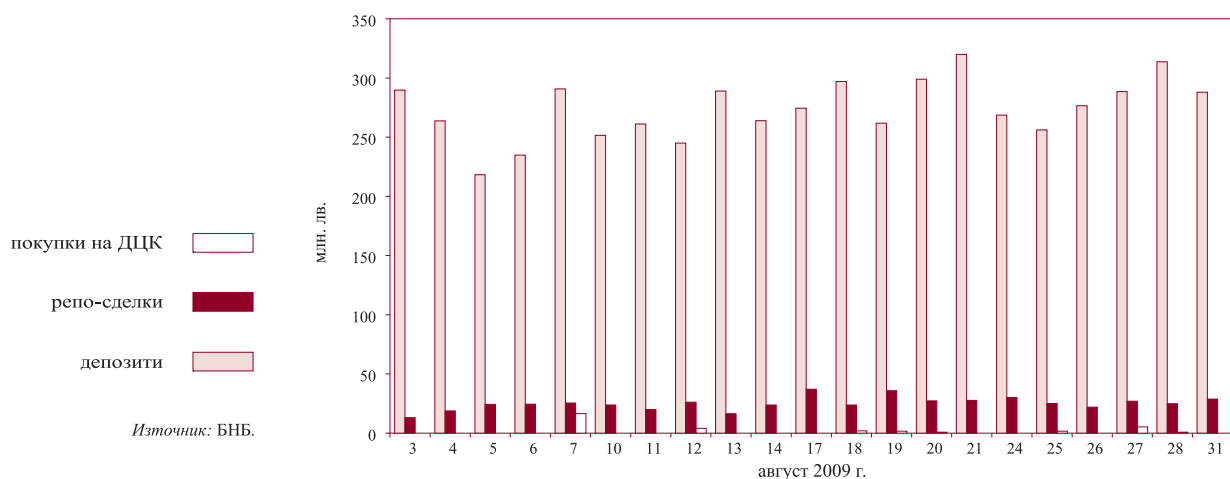

1.14. Валутен пазар

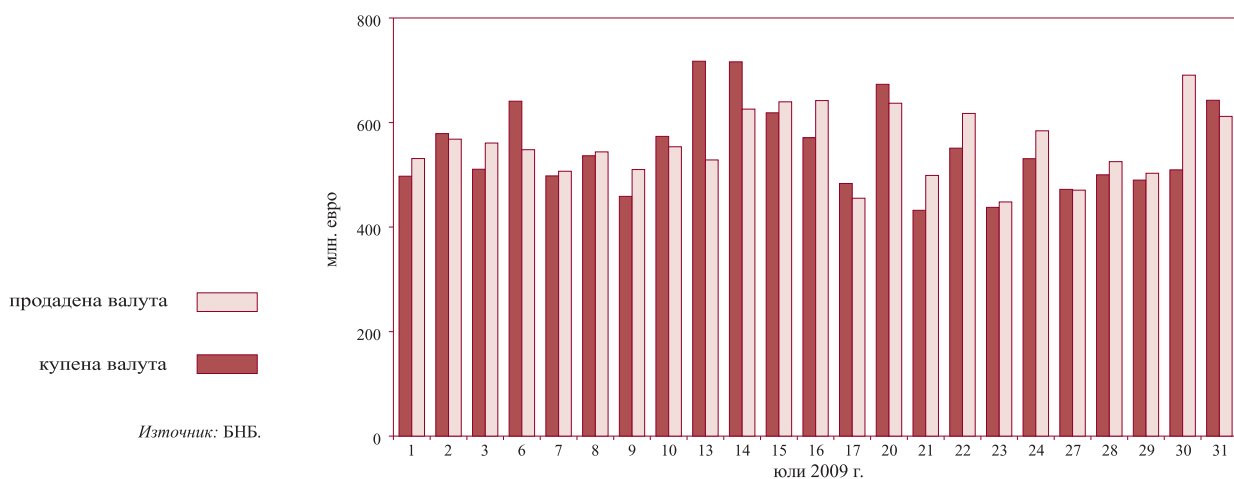

1.15.а. Лихвени проценти на междубанковия паричен пазар, юли 2009 г.

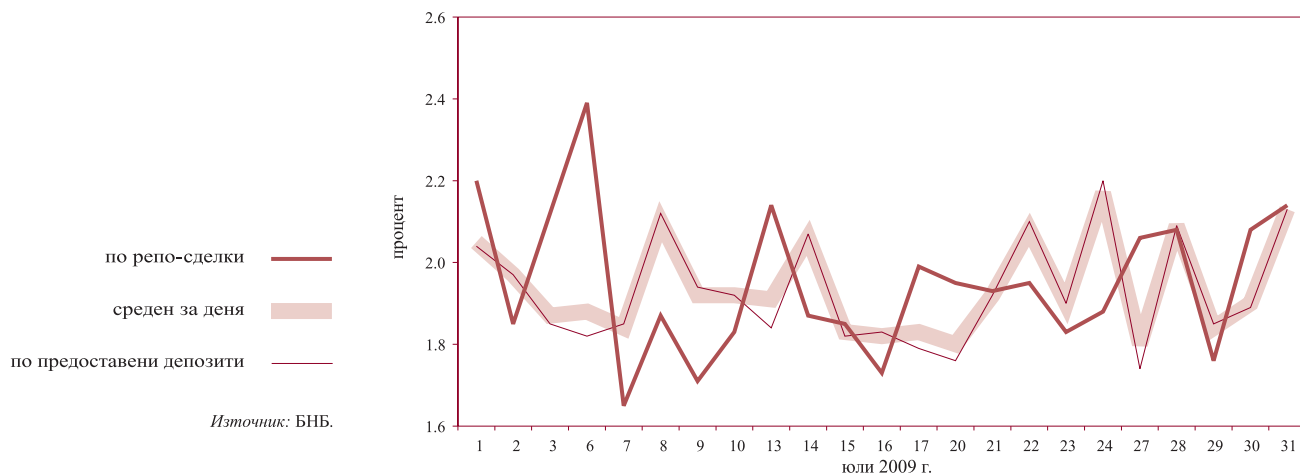

1.15.б. Лихвени проценти на междубанковия паричен пазар, август 2009 г.

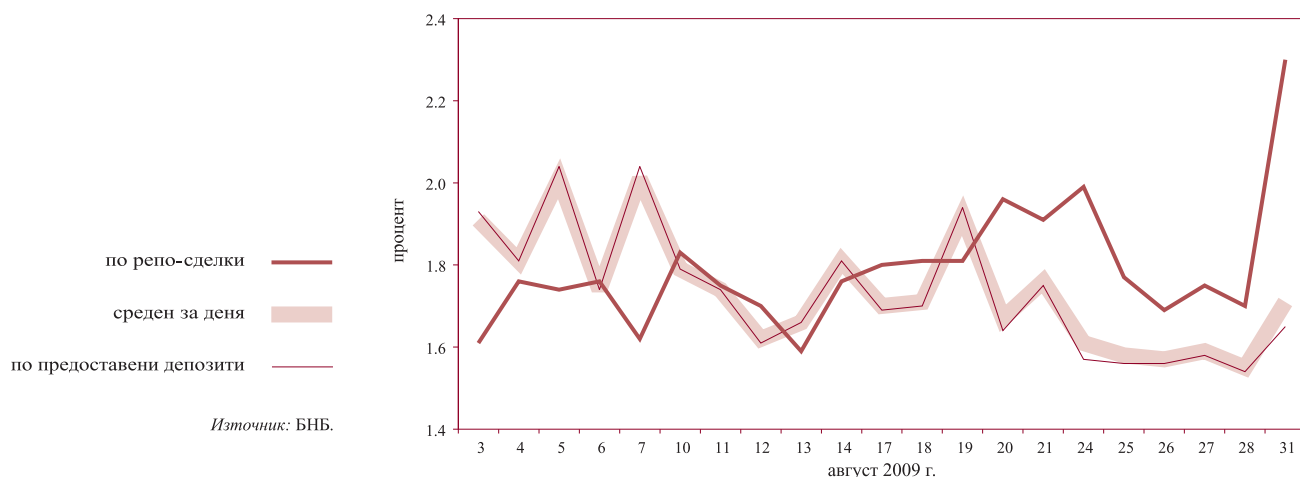

1.16. Лихвени проценти по нов бизнес по кредити за сектор Нефинансови предприятия



1.17. Лихвени проценти по нов бизнес по кредити за сектор Домакинства

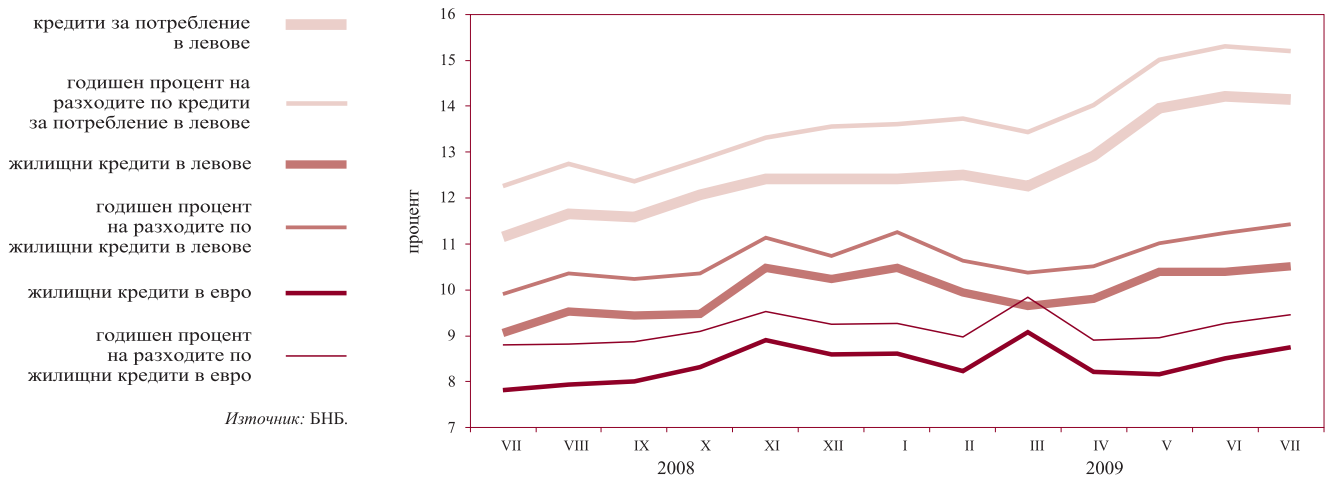

1.18. Лихвени проценти по нов бизнес по депозити с договорен матуритет в левове на сектор Нефинансови предприятия

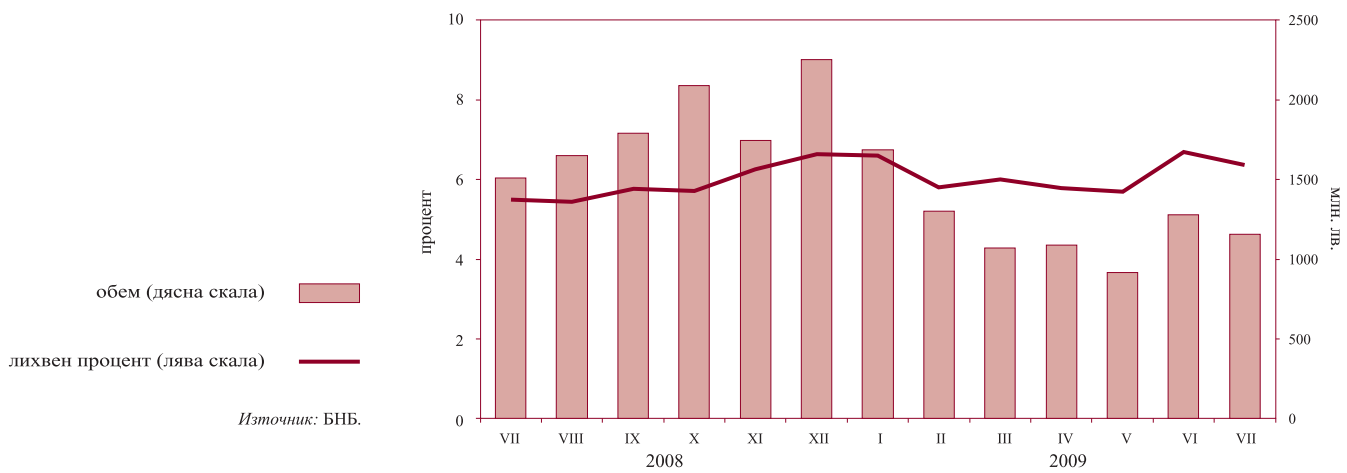

1.19. Лихвени проценти по нов бизнес по депозити с договорен матуритет в левове на сектор Домакинства

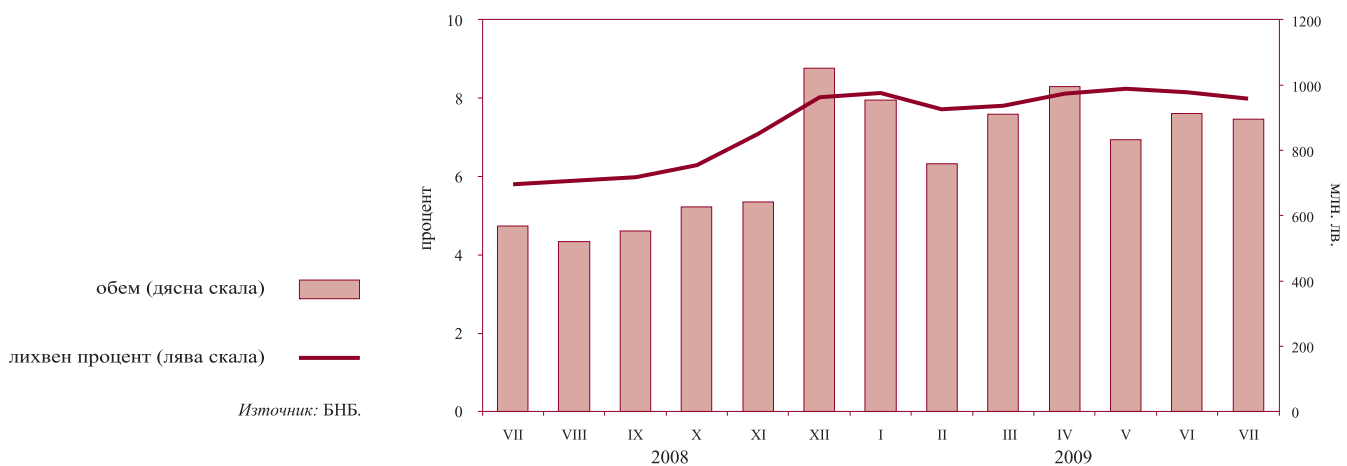

1.20. Лихвен диференциал между годишната доходност на ОЛП и месечния ЛИБОР за еврото

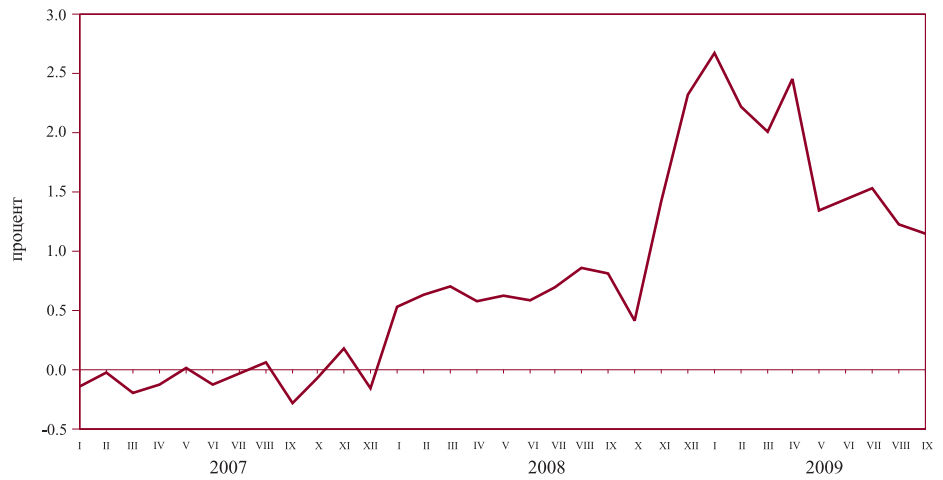

Източници: БНБ, Ройтерс.

1.21. Индекси на средните пазарни цени на българските глобални облигации в евро и в щатски долари

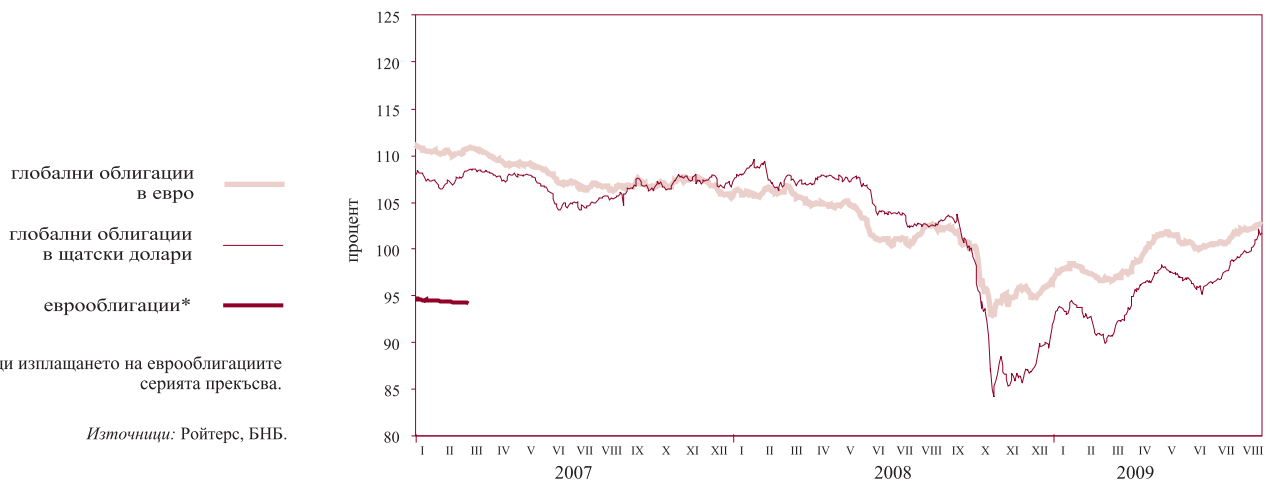

* Поради изплащането на еврооблигациите серията прекъсва.

Източници: Ройтерс, БНБ.

2 Външен сектор

2.1. Платежен баланс

2.1.1. Текуща сметка*

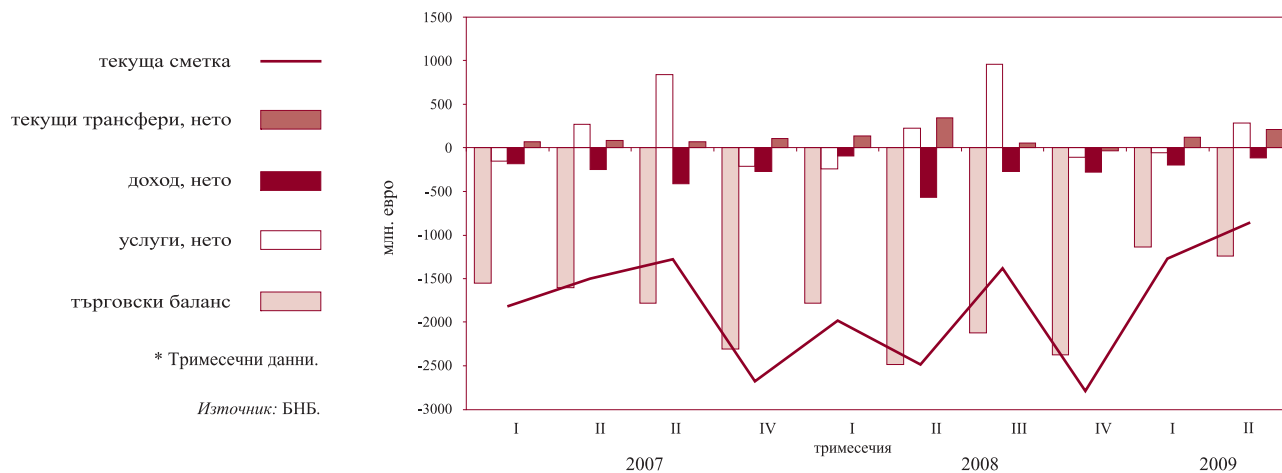

2.1.2. Капиталова и финансова сметка*

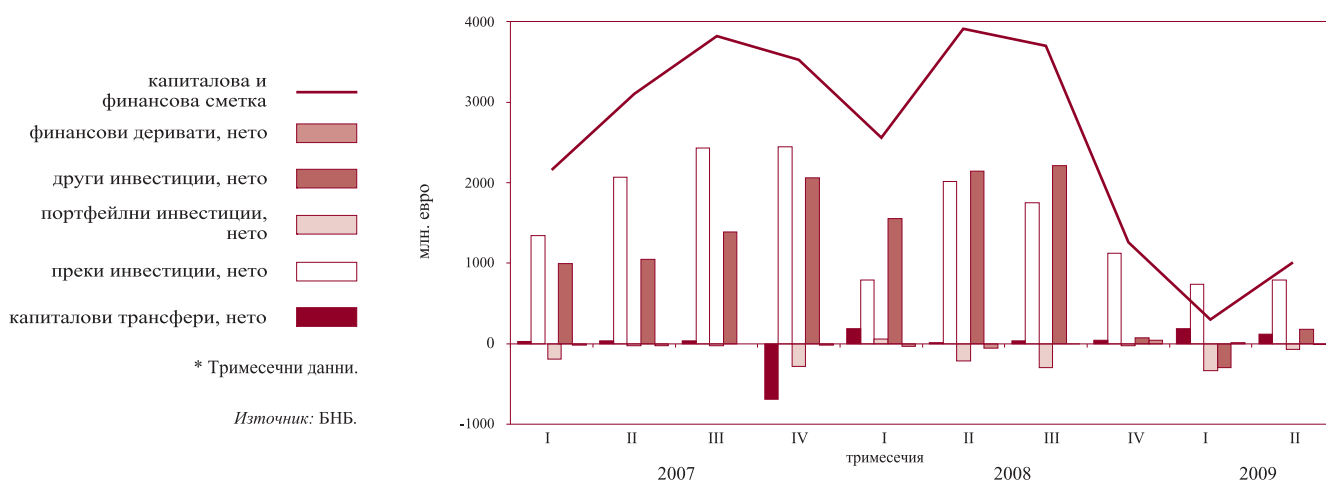

2.2. Брутен външен дълг

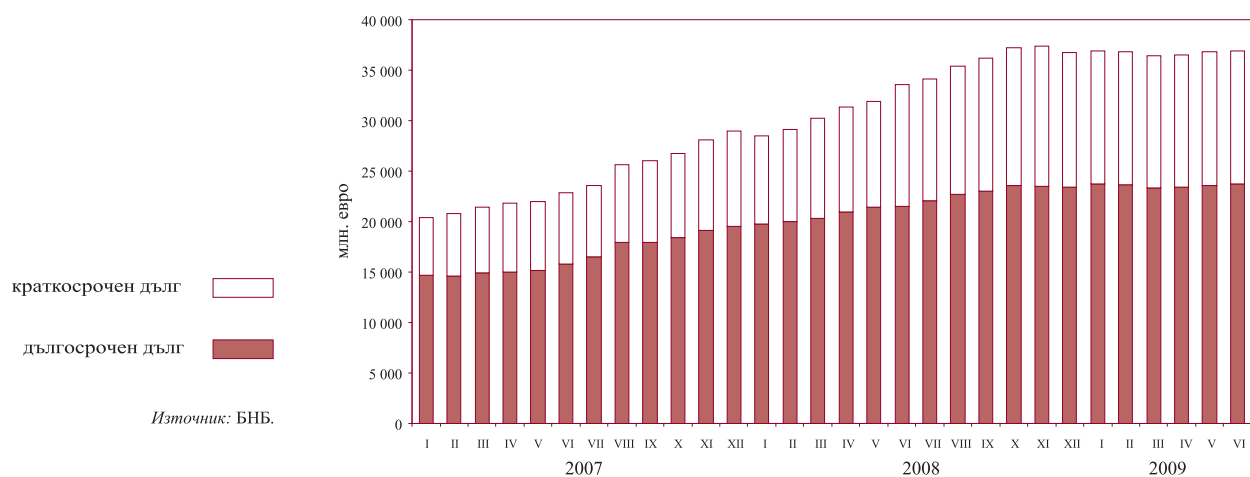

2.3. Дългови индикатори

2.3.1. Брутен външен дълг*

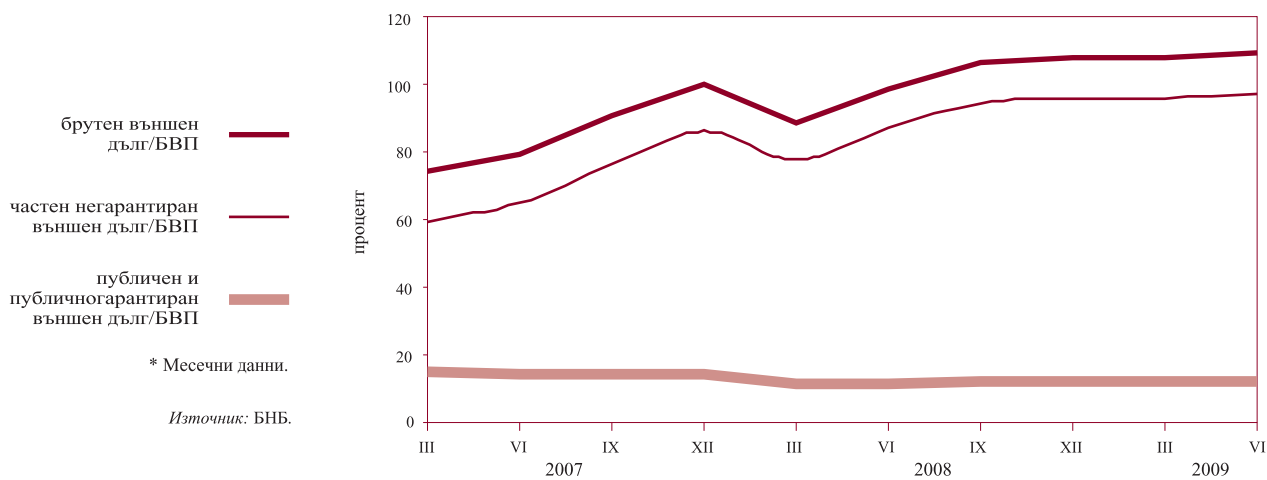

2.3.2. Обслужване на външния дълг*



2.4. Валутен курс на лева към щатския долар

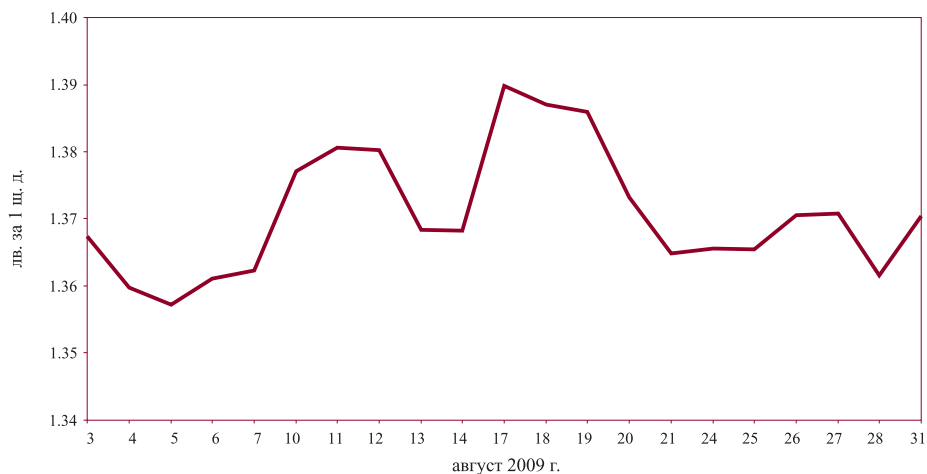

3 Фискален сектор

3.1. Финансиране на бюджетния дефицит

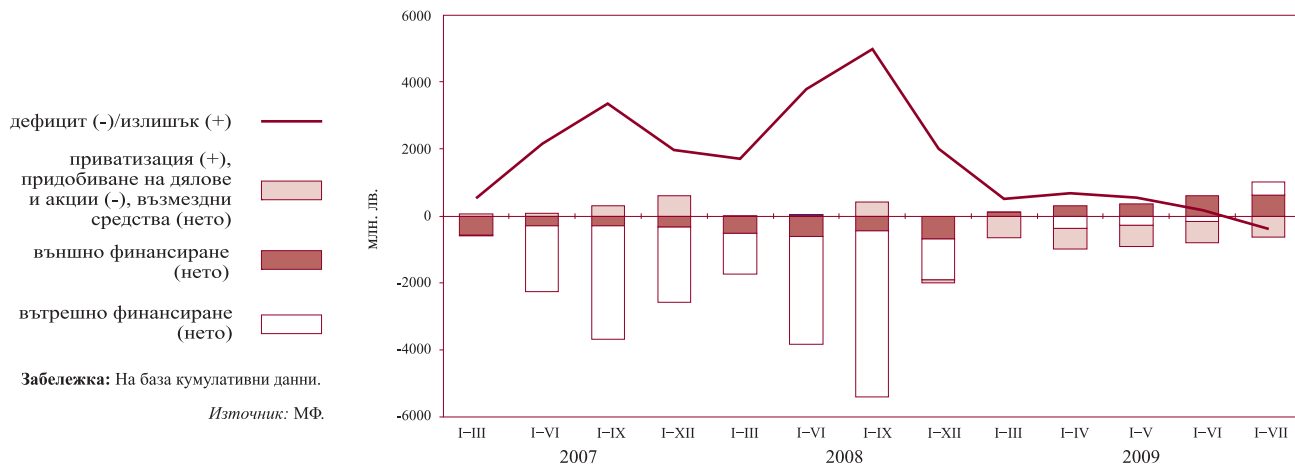

3.2. Изпълнение на републиканския бюджет

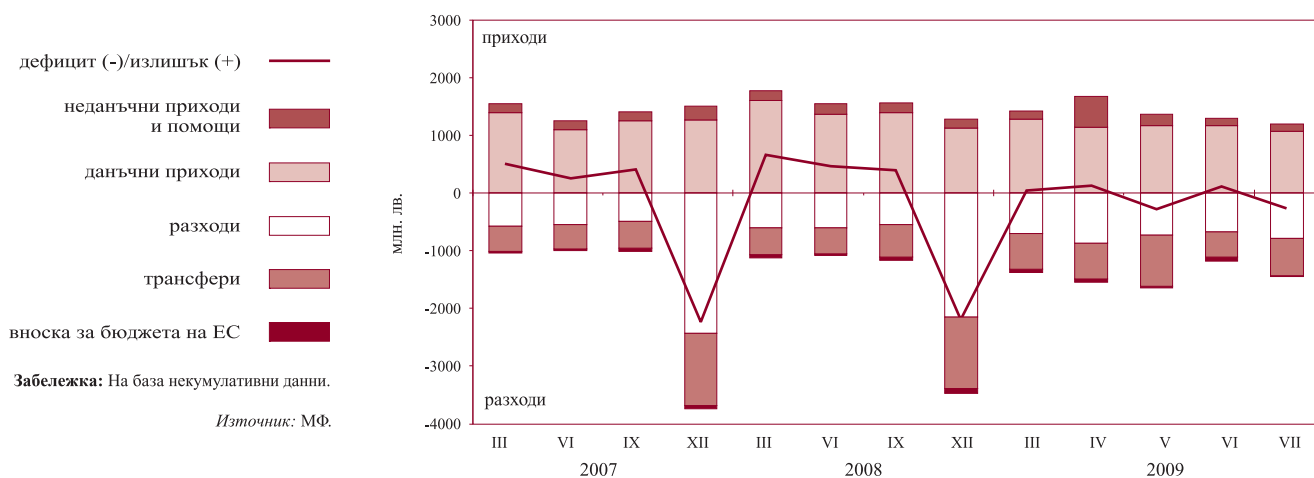

4 Реален сектор

4.1. Безработица



4.2. Динамика на средната месечна работна заплата (тримесечна плъзгаща се средна)

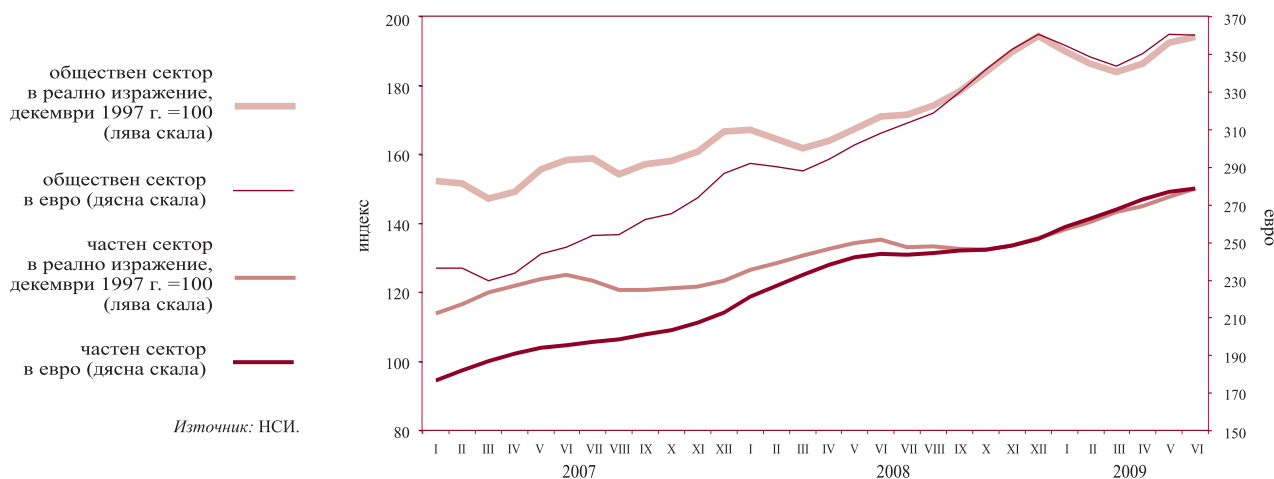

4.3. Изменение на потребителските цени по месеци спрямо предходния месец

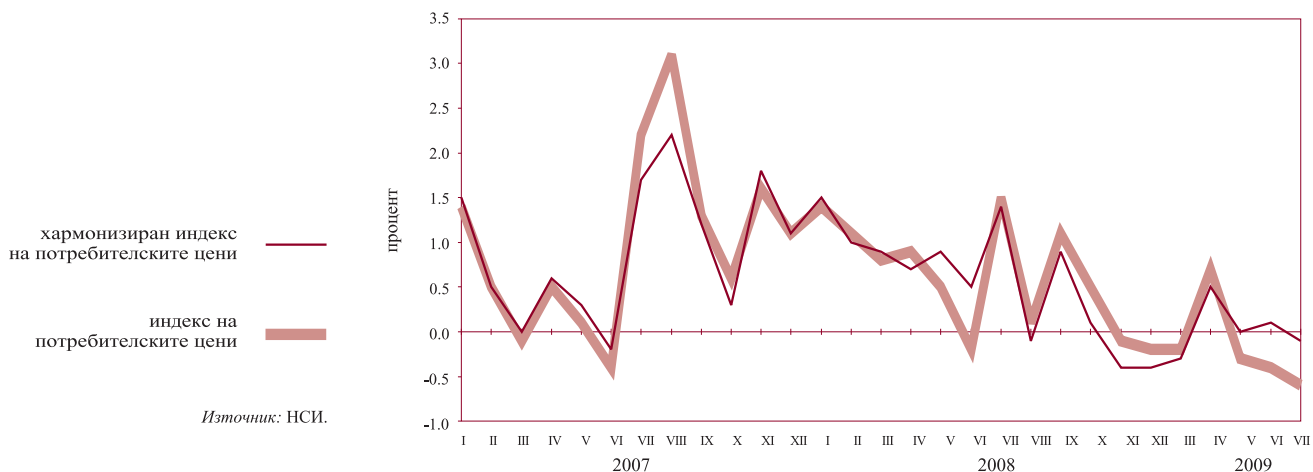

4.4. Изменение на потребителските цени по месеци спрямо съответния месец на предходната година

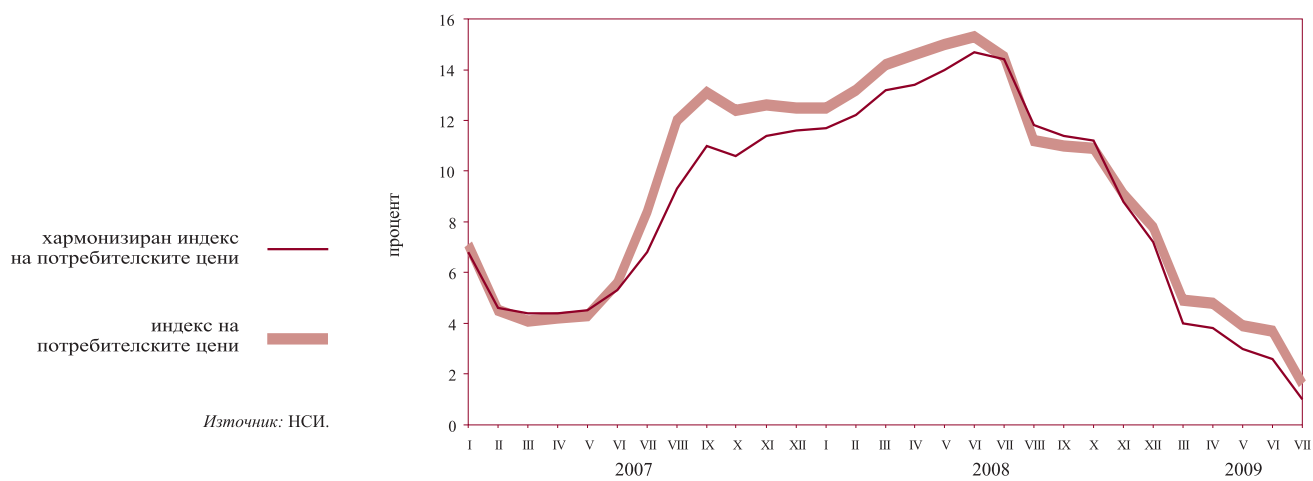

Таблици

1

Финансов сектор

1.1.	Баланс на управление „Емисионно“ на БНБ	22
1.2.	Баланс на управление „Банково“ на БНБ	22
1.3.	Паричен отчет и аналитични отчетности	23
1.3.1.	Кратък паричен отчет	23
1.3.2.	Подробен паричен отчет	25
1.3.3.	Аналитична отчетност на БНБ	30
1.3.4.	Аналитична отчетност на други парично-финансови институции	34
1.3.5.	Чуждестранни активи и пасиви на БНБ	39
1.3.6.	Кредити на нефинансови предприятия, домакинства и НТООД	42
1.3.7.	Допълнителни показатели към аналитичната отчетност на БНБ	44
1.3.8.	Допълнителни показатели към аналитичната отчетност на други парично-финансови институции	45
1.4.	Секторни отчетности на парично-финансовите институции	47
1.4.1.	Секторна месечна отчетност на БНБ към юли 2009 г.	47
1.4.2.	Секторна месечна отчетност на други парично-финансови институции към юли 2009 г.	50
1.5.	Парични агрегати	53
1.5.1.	Парични агрегати по дефиниция на Европейската централна банка	53
1.5.2.	Източници на паричните агрегати по дефиниция на Европейската централна банка	54
1.6.	Баланс и отчет за доходите на банковата система	55
1.6.1.	Баланс на банковата система към 31 март 2009 г.	55
1.6.2.	Отчет за доходите на банковата система към 31 март 2009 г.	57
1.6.3.	Баланс на банковата система към 30 юни 2009 г.	59
1.6.4.	Отчет за доходите на банковата система към 30 юни 2009 г.	61
1.7.	Разпределение на банките по групи	63
1.8.	Капиталова адекватност на банките към 30 юни 2009 г. (съгласно Наредба № 8 на БНБ)	64
1.9.	Ликвидност на банките към 30 юни 2009 г. (съгласно Наредба № 11 на БНБ)	65
1.10.	Баланси и отчети за доходите на банките по групи	66
1.10.1.	Баланс на банките от първа група към 30 юни 2009 г.	66
1.10.2.	Отчет за доходите на банките от първа група към 30 юни 2009 г.	68
1.10.3.	Баланс на банките от втора група към 30 юни 2009 г.	70
1.10.4.	Отчет за доходите на банките от втора група към 30 юни 2009 г.	72
1.10.5.	Баланс на банките от трета група към 30 юни 2009 г.	74
1.10.6.	Отчет за доходите на банките от трета група към 30 юни 2009 г.	76
1.11.	Отчети за класифицираните рискови експозиции и установените специфични провизии за кредитен риск на банковата система и на банките по групи (съгласно Наредба № 9 на БНБ)	78
1.11.1.	Отчет за класифицираните рискови експозиции и установените специфични провизии за кредитен риск на банковата система към 30 юни 2009 г.	78

1.11.2. Отчет за класифицираните рискови експозиции и установените специфични провизии за кредитен риск на банките от първа група към 30 юни 2009 г.	79
1.11.3. Отчет за класифицирани рискови експозиции и установени специфични провизии за кредитен риск на банките от втора група към 30 юни 2009 г.	80
1.12.А. Междубанков паричен пазар	81
1.12.Б. Междубанков паричен пазар	81
1.13. Валутен пазар	82
1.14. Купена и продадена налична валута (подразделения на еврото) от регионалните касови подразделения на БНБ	83
1.15. Основен лихвен процент	83
1.16. Лихвени проценти по нов бизнес по кредити, различни от овърдрафт, по период на първоначално фиксиране на лихвения процент	84
1.17. Обеми по нов бизнес по кредити, различни от овърдрафт, по период на първоначално фиксиране на лихвения процент	85
1.18. Лихвени проценти по салда по кредити	86
1.19. Обеми по салда по кредити	87
1.20. Лихвени проценти по нов бизнес по депозити с договорен матуритет	88
1.21. Обеми по нов бизнес по депозити с договорен матуритет	88
1.22. Лихвени проценти по салда по депозити	89
1.23. Обеми по салда по депозити	89
1.24. Доходност на ДЦК	90
1.25. Индекси на междубанковия пазар	90
1.26. Лихвен диференциал между основния лихвен процент и месечния ЛИБОР за еврото	91
1.27. Котировки на българските глобални облигации	91

2 Външен сектор

2.1. Платежен баланс	92
2.2. Износ и внос	95
2.2.1. Износ. Начин на използване, 2009 г.	95
2.2.2. Износ. Начин на използване, 2008 г.	96
2.2.3. Внос. Начин на използване, 2009 г.	97
2.2.4. Внос. Начин на използване, 2008 г.	98
2.2.5. Износ по основни търговски партньори и региони, 2009 г.	99
2.2.6. Износ по основни търговски партньори и региони, 2008 г.	100
2.2.7. Внос по основни търговски партньори и региони, 2009 г.	100
2.2.8. Внос по основни търговски партньори и региони, 2008 г.	102
2.3. Брутен външен дълг	103
2.3.1. Брутен външен дълг за 2009 г.	103
2.3.2. Брутен външен дълг за 2008 г.	104
2.4. Получени нови кредити и депозити	105
2.4.1. Получени нови кредити и депозити през 2009 г.	105
2.4.2. Получени нови кредити и депозити през 2008 г.	106
2.5. Обслужване на brutния външен дълг	107

2.5.1.	Обслужване на brutния външен дълг, 2009 г.	107
2.5.2.	Обслужване на brutния външен дълг, 2008 г.	109
2.6.	Дългови индикатори	114
2.7.	Международна инвестиционна позиция на България	115
2.8.	Рамка на международните резерви и ликвидност в чуждестранна валута	116
2.8.1.	Част I. Официални резервни активи и други активи в чуждестранна валута (приблизителна пазарна стойност)	116
2.8.2.	Част II. Безусловно изтичане на активи в чуждестранна валута (номинална стойност) през следващите 12 месеца	117
2.8.3.	Част III. Условно изтичане на активи в чуждестранна валута (номинална стойност) през следващите 12 месеца	119
2.8.4.	Част IV. Допълнителни показатели	125
2.9.	Централни курсове на някои основни валути	126
2.10.	Валутен курс на лева към щатския долар	126

3

Фискален сектор

3.1.	Консолидиран държавен бюджет	127
3.2.	Изпълнение на републиканския бюджет	127
3.3.	Вътрешен държавен дълг	128

4

Реален сектор

4.1.	БВП по компоненти на крайното търсене	129
4.2.	БВП по икономически сектори	129
4.3.	Икономическа активност	130
4.3.1.	Наети по трудово правоотношение	130
4.3.2.	Безработица	130
4.4.	Средна месечна работна заплата на наетите по трудово правоотношение	131
4.5.	Изменение на потребителските цени	131

1.1. БАЛАНС НА УПРАВЛЕНИЕ „ЕМИСИОННО“ НА БНБ

	29.VIII.2008	30.IX.2008	31.X.2008	28.XI.2008	30.XII.2008	30.I.2009	27.II.2009	31.III.2009	30.IV.2009	30.V.2009	30.VI.2009	31.VII.2009	31.VIII.2009	(хил. лв.)
АКТИВИ	28 119 197	28 793 812	27 757 873	28 008 918	24 864 756	23 709 716	23 495 526	23 111 023	23 062 887	23 044 515	23 265 337	22 905 245	23 721 817	
1. Парични средства и предоставени депозити в чуждестранна валута	3 150 783	1 923 330	3 108 550	3 587 209	2 655 053	3 555 963	3 283 803	3 527 351	2 278 771	2 758 006	2 832 631	2 289 846	3 280 194	
2. Монетарно злато и други инструменти в злато	1 422 503	1 492 781	1 433 367	1 587 836	1 536 815	1 790 116	1 870 104	1 736 468	1 677 934	1 740 410	1 676 502	1 669 499	1 664 984	
3. Инвестиции в ценни книжа	23 545 911	25 377 701	23 215 956	22 833 873	20 672 888	18 363 638	18 341 619	17 847 204	19 106 182	18 546 099	18 756 204	18 945 900	18 776 639	
ПАСИВИ	28 119 197	28 793 812	27 757 873	28 008 918	24 864 756	23 709 716	23 495 526	23 111 023	23 062 887	23 044 515	23 265 337	22 905 245	23 721 817	
1. Банкноти и монети в обращение	8 521 749	8 511 054	8 461 927	8 370 286	9 179 414	8 213 442	8 083 628	7 799 032	7 976 849	7 760 332	7 809 780	7 871 461	7 869 146	
2. Задължения към банки	6 241 428	6 291 900	4 973 997	5 550 138	5 006 376	3 940 845	4 105 375	4 124 738	4 180 997	4 240 138	4 425 968	4 473 836	4 334 291	
3. Задължения към правителството и бюджетни организации	10 575 752	11 026 850	11 227 138	10 732 952	7 291 573	7 784 448	7 513 309	7 185 754	7 466 426	7 398 768	7 440 333	6 966 668	6 893 159	
4. Задължения към други депозанти	238 073	241 648	271 323	281 593	289 902	353 271	413 675	522 616	374 477	447 892	474 369	434 260	432 364	
5. Депозит в управление „Банково“	2 542 195	2 722 360	2 823 488	3 073 949	3 097 491	3 417 711	3 379 539	3 478 883	3 064 138	3 197 385	3 114 887	3 159 020	4 192 857	

Източник: БНБ.

1.2. БАЛАНС НА УПРАВЛЕНИЕ „БАНКОВО“ НА БНБ

	29.VIII.2008	30.IX.2008	31.X.2008	28.XI.2008	30.XII.2008	30.I.2009	27.II.2009	31.III.2009	30.IV.2009	30.V.2009	30.VI.2009	31.VII.2009	31.VIII.2009	(хил. лв.)
АКТИВИ	4 065 318	4 273 263	4 467 720	4 735 124	4 677 801	5 117 454	5 075 840	5 134 568	4 730 493	4 829 252	4 748 572	4 799 177	5 833 339	
1. Злато и други благородни метали	22 050	22 089	20 912	23 083	22 302	18 892	27 064	25 359	24 539	25 376	24 507	24 378	24 387	
2. Вземания от правителството на Република България	0	0	0	0	0	0	0	0	0	0	0	0	0	
3. Капиталови инвестиции и квота в МВФ	1 371 962	1 399 491	1 491 767	1 500 338	1 410 686	1 488 984	1 484 628	1 440 714	1 446 456	1 410 645	1 410 735	1 411 292	1 407 865	
4. Дълготрайни материални и нематериални активи	122 949	122 911	125 907	131 171	135 464	171 723	173 226	175 663	180 705	181 744	185 654	193 443	198 209	
5. Други активи	6 162	6 412	5 646	6 583	11 858	20 144	11 383	13 949	14 655	14 102	12 789	11 044	10 021	
6. Депозит в управление „Емисионно“	2 542 195	2 722 360	2 823 488	3 073 949	3 097 491	3 417 711	3 379 539	3 478 883	3 064 138	3 197 385	3 114 887	3 159 020	4 192 857	
ПАСИВИ	4 065 318	4 273 263	4 467 720	4 735 124	4 677 801	5 117 454	5 075 840	5 134 568	4 730 493	4 829 252	4 748 572	4 799 177	5 833 339	
1. Кредити от МВФ	0	0	0	0	0	0	0	0	0	0	0	0	0	
2. Задължения към международни финансови институции	1 264 308	1 291 882	1 384 055	1 392 683	1 302 601	1 380 921	1 376 633	1 332 714	1 338 440	1 302 934	1 303 086	1 303 605	2 317 277	
3. Други пасиви	7 618	10 270	32 415	21 301	9 249	7 701	36 583	14 390	11 760	75 643	14 077	9 662	9 494	
Всичко задължения	1 271 926	1 302 152	1 416 470	1 413 984	1 311 850	1 388 622	1 413 216	1 347 104	1 350 200	1 378 577	1 317 163	1 313 267	2 326 771	
4. Основен капитал	20 000	20 000	20 000	20 000	20 000	20 000	20 000	20 000	20 000	20 000	20 000	20 000	20 000	
5. Резерви	2 339 738	2 454 546	2 461 121	2 681 881	2 647 641	2 948 199	2 840 322	2 916 715	3 143 271	3 151 632	3 095 342	3 111 102	3 091 044	
6. Неразпределена печалба	433 654	496 565	570 129	619 259	698 310	760 633	802 302	850 749	217 022	279 043	316 067	354 808	395 524	
Всичко собствен капитал	2 793 392	2 971 111	3 051 250	3 321 140	3 365 951	3 728 832	3 662 624	3 787 464	3 380 293	3 450 675	3 431 409	3 485 910	3 506 568	

Източник: БНБ.

1.3.1. КРАТЪК ПАРИЧЕН ОТЧЕТ
(продължение)

(хил. лв.)

	VII.2008	VIII.2008	IX.2008	X.2008	XI.2008	XII.2008	I.2009	II.2009	III.2009	IV.2009	V.2009	VI.2009	VII.2009
ПАРИ МЗ (М2+ТЪРГУЕМИ ИНСТРУМЕНТИ)	45 039 815	45 715 629	45 690 405	44 602 714	43 928 214	45 777 830	45 020 168	44 864 582	44 891 924	45 022 782	45 162 487	45 536 119	45 822 464
Търгуеми инструменти (издадени дългови ценни книжа до 2 години + акции/дялове на ФПП + репо-сделки) в левове	30 510	45 483	58 655	93 626	95 335	89 906	47 786	59 706	50 058	38 406	37 658	38 805	39 856
в чуждестранна валута	16 469	31 376	42 050	82 940	84 770	82 391	47 177	59 089	45 560	35 014	34 835	34 477	36 348
в левове	14 041	14 107	16 605	10 686	10 565	7 515	609	617	4 498	3 392	2 823	4 328	3 508
ДЪЛГОСРОЧНИ ПАСИВИ НА ПАРИЧНО-ФИНАНСОВИТЕ ИНСТИТУЦИИ	11 505 068	11 685 124	12 232 389	12 323 967	12 658 105	12 923 122	13 463 818	13 693 378	13 865 234	13 416 547	13 576 508	13 640 404	13 899 090
Депозити с договорен матурирмет над 2 години и депозити, договорени за ползване след предизвестие, над 3 месеца в левове	1 490 808	1 492 216	1 617 728	1 584 037	1 541 803	1 465 405	1 458 415	1 428 957	1 385 190	1 383 940	1 296 485	1 295 188	1 239 243
в левове	458 312	445 140	556 984	522 518	515 657	463 454	447 750	432 247	424 722	416 905	411 379	424 321	381 930
в чуждестранна валута	1 032 496	1 047 076	1 060 744	1 061 519	1 026 146	1 001 951	1 010 665	996 710	960 468	967 035	885 106	870 867	857 313
Издадени дългови ценни книжа над 2 години в левове	111 071	109 513	109 178	114 639	120 677	118 605	125 234	125 144	125 089	119 560	110 087	111 071	93 340
в левове	36 143	36 142	36 133	36 135	33 436	33 429	33 429	33 192	33 192	33 192	33 192	34 168	16 434
в чуждестранна валута	74 928	73 371	73 045	78 504	87 241	85 176	91 805	91 952	91 897	86 368	76 895	76 903	76 906
Капитал и резерви	9 903 189	10 083 395	10 505 483	10 625 291	10 995 625	11 338 112	11 880 169	12 139 277	12 354 955	11 913 047	12 169 936	12 234 145	12 566 507

Източници: БНБ и други ПФИ.

1.3.2. ПОДРОБЕН ПАРИЧЕН ОТЧЕТ
(продължение)

(хил. лв.)

	VI.2008	VII.2008	VIII.2008	IX.2008	X.2008	XI.2008	XII.2008	I.2009	II.2009	III.2009	IV.2009	V.2009	VI.2009	VII.2009
Задължения по лихви	-	-	-	-	-	-	-	-	-	-	-	-	-	-
в левове	-	-	-	-	-	-	-	-	-	-	-	-	-	-
в чуждестранна валута	-	-	-	-	-	-	-	-	-	-	-	-	-	-
в т.ч. в евро	-	-	-	-	-	-	-	-	-	-	-	-	-	-
НЕТНИ ВЪТРЕШНИ АКТИВИ	39 145 968	39 132 929	39 692 013	40 331 963	40 942 148	44 755 829	44 472 376	44 933 108	45 500 392	44 914 118	45 527 690	45 576 324	45 514 312	45 514 312
ВЪТРЕШЕН КРЕДИТ	39 257 308	39 384 252	39 989 611	40 581 856	41 414 742	44 533 093	44 563 155	44 926 659	45 327 520	45 239 334	45 430 536	45 538 605	45 869 366	45 869 366
ВЗЕМАНИЯ ОТ СЕКТОР ДЪРЖАВНО УПРАВЛЕНИЕ	-7 421 112	-8 271 610	-8 616 260	-8 726 677	-8 228 758	-5 175 158	-5 347 673	-5 041 000	-4 736 805	-5 109 296	-4 914 430	-4 941 073	-4 439 536	-4 439 536
Централно държавно управление (нето)	-7 631 118	-8 483 814	-8 823 301	-8 937 690	-8 441 405	-5 403 599	-5 773 071	-5 267 054	-4 961 929	-5 343 358	-5 154 551	-5 179 936	-4 682 175	-4 682 175
Възмания	2 926 413	2 935 357	2 967 094	3 012 882	2 985 308	2 949 446	2 965 607	2 964 491	2 956 727	2 939 670	2 867 064	2 841 349	2 827 962	2 827 962
ДЦК	2 925 880	2 934 596	2 966 599	3 012 386	2 985 276	2 949 422	2 965 583	2 964 379	2 956 703	2 938 786	2 866 975	2 841 321	2 827 942	2 827 942
в левове	1 461 048	1 445 361	1 457 594	1 436 564	1 434 955	1 448 323	1 388 728	1 349 096	1 353 751	1 352 470	1 322 847	1 305 919	1 300 367	1 300 367
в чуждестранна валута	1 464 832	1 489 235	1 509 005	1 575 822	1 550 321	1 501 099	1 576 855	1 615 283	1 602 952	1 586 316	1 544 128	1 535 402	1 527 575	1 527 575
в т.ч. в евро	975 992	970 183	973 669	1 003 966	966 566	971 646	997 517	1 014 953	1 017 407	1 007 188	1 009 309	1 004 839	997 269	997 269
Репо-слелки	-	-	-	-	-	-	-	-	-	-	-	-	-	-
в левове	-	-	-	-	-	-	-	-	-	-	-	-	-	-
в чуждестранна валута	-	-	-	-	-	-	-	-	-	-	-	-	-	-
в т.ч. в евро	-	-	-	-	-	-	-	-	-	-	-	-	-	-
Кредити	533	761	495	496	32	24	24	112	24	884	89	28	20	20
в левове	532	761	491	489	18	18	21	103	20	23	86	21	19	19
в чуждестранна валута	1	-	4	7	14	6	3	9	4	861	3	7	1	1
в т.ч. в евро	1	-	4	7	14	6	3	9	4	861	3	7	1	1
Минус: задължения	10 557 531	11 419 171	11 790 395	11 950 572	11 426 713	8 353 045	8 738 678	8 231 545	7 918 656	8 283 028	8 021 615	8 021 615	8 021 285	7 510 137
Депозити	10 557 531	11 419 171	11 790 395	11 950 572	11 426 713	8 353 045	8 738 678	8 231 545	7 918 656	8 283 028	8 021 615	8 021 615	8 021 285	7 510 137
в левове	7 909 106	8 722 334	9 103 412	9 224 227	8 945 786	6 123 685	6 672 514	6 158 670	5 893 026	5 997 059	5 640 488	5 426 031	5 026 924	5 026 924
в чуждестранна валута	2 648 425	2 696 837	2 686 983	2 726 345	2 480 927	2 229 360	2 066 164	2 072 875	2 025 630	2 285 969	2 381 127	2 595 254	2 483 213	2 483 213
в т.ч. в евро	2 150 645	2 168 571	2 142 130	2 114 053	2 036 674	1 950 586	1 831 474	1 834 517	1 799 470	2 058 239	2 111 520	2 316 921	2 267 953	2 267 953
Репо-слелки	-	-	-	-	-	-	-	-	-	-	-	-	-	-
в левове	-	-	-	-	-	-	-	-	-	-	-	-	-	-
в чуждестранна валута	-	-	-	-	-	-	-	-	-	-	-	-	-	-
в т.ч. в евро	-	-	-	-	-	-	-	-	-	-	-	-	-	-
Местно държавно управление и СОФ	210 006	212 204	207 041	211 013	212 647	228 441	225 398	226 054	225 124	234 062	240 121	238 863	242 639	242 639
Ценни книжа, различни от акции	57 235	57 227	53 337	56 231	56 206	56 156	56 144	57 944	57 907	57 943	63 952	63 891	68 337	68 337
в левове	6 228	6 232	6 163	6 109	6 100	6 057	6 053	4 860	4 823	4 859	4 854	4 793	4 793	4 793
в чуждестранна валута	51 007	50 995	47 174	50 122	50 106	50 099	50 091	53 084	53 084	53 084	59 098	59 098	63 544	63 544
в т.ч. в евро	51 007	50 995	47 174	50 122	50 106	50 099	50 091	53 084	53 084	53 084	59 098	59 098	63 544	63 544
Репо-слелки	-	1 095	1 095	2 249	2 264	2 271	2 273	2 279	2 283	2 286	2 288	2 288	-	-
в левове	-	-	-	-	-	-	-	-	-	-	-	-	-	-
в чуждестранна валута	-	1 095	1 095	2 249	2 264	2 271	2 273	2 279	2 283	2 286	2 288	2 288	-	-
в т.ч. в евро	-	1 095	1 095	2 249	2 264	2 271	2 273	2 279	2 283	2 286	2 288	2 288	-	-
Кредити	152 771	153 882	152 609	152 533	154 177	170 014	166 981	165 831	164 934	173 833	173 881	174 972	174 302	174 302
в левове	121 178	117 958	118 408	119 095	120 905	138 594	135 843	134 852	134 144	134 178	134 140	134 966	133 019	133 019
в чуждестранна валута	31 593	35 924	34 201	33 438	33 272	31 420	31 138	30 979	30 790	39 655	39 741	40 006	41 283	41 283
в т.ч. в евро	31 593	35 924	34 201	33 438	33 272	31 420	31 138	30 979	30 790	39 655	39 741	40 006	41 283	41 283

(продължава)

1.3.2. ПОДРОБЕН ПАРИЧЕН ОТЧЕТ
(продължение)

	VII.2008	VIII.2008	IX.2008	X.2008	XI.2008	XII.2008	I.2009	II.2009	III.2009	IV.2009	V.2009	VI.2009	VII.2009	(ХИЛ. ЛВ.)
Финансови предприятия	321 402	321 403	322 006	452 706	533 809	694 350	718 391	799 294	1 151 567	1 316 365	1 391 525	1 443 170	1 475 413	
Домакинства и НПООД	6 663 375	6 788 934	6 849 451	6 631 509	6 686 408	7 048 087	7 321 519	7 444 509	7 586 269	7 703 969	7 838 469	7 981 327	8 220 137	
Депозити, договорени за ползване след предизвестие, до 3 месеца в левове	4 410 817	4 509 541	4 588 525	4 624 945	4 538 848	4 426 895	4 286 856	4 220 411	4 149 024	4 117 236	4 063 474	3 997 510	3 953 611	
Местно държавно управление и СОФ	2 069 269	2 118 998	2 137 328	2 152 105	2 144 642	2 130 729	2 066 992	2 038 288	1 987 703	1 976 671	1 949 158	1 899 726	1 873 969	
Нефинансови предприятия	23 755	2 925	3 725	33 855	30 858	39 317	42 576	48 351	46 858	39 327	46 740	38 501	39 141	
Финансови предприятия	-	-	-	150	150	2 954	3 340	3 375	5 645	271	2 971	2 946	4 527	
Домакинства и НПООД	2 045 514	2 116 073	2 133 603	2 118 100	2 113 634	2 088 458	2 021 076	1 986 562	1 935 200	1 937 073	1 899 447	1 858 279	1 830 301	
в чуждестранна валута	2 341 548	2 390 543	2 451 197	2 472 840	2 394 206	2 296 166	2 219 864	2 182 123	2 161 321	2 140 565	2 114 316	2 097 784	2 079 642	
Местно държавно управление и СОФ	25 879	24 814	31 055	77 572	35 579	12 614	17 603	19 069	21 757	32 777	27 629	39 537	47 237	
Нефинансови предприятия	-	-	-	782	782	-	-	-	-	4 762	4 762	4 762	4 762	
Финансови предприятия	2 315 669	2 365 729	2 420 142	2 395 268	2 357 845	2 283 552	2 201 479	2 163 054	2 139 564	2 103 026	2 081 925	2 053 485	2 027 643	
Домакинства и НПООД	2 024 515	2 053 122	2 094 491	2 091 839	2 020 296	1 956 459	1 857 096	1 826 876	1 814 119	1 795 491	1 781 262	1 765 529	1 745 871	
в т.ч. в евро	-	-	-	-	-	-	-	-	-	-	-	-	-	
Местно държавно управление и СОФ	22 879	20 577	28 099	74 762	33 147	10 055	15 948	17 495	19 340	28 957	25 918	37 820	45 539	
Нефинансови предприятия	-	-	-	-	782	-	782	-	-	4 762	4 762	4 762	4 762	
Финансови предприятия	2 001 636	2 032 545	2 066 392	2 017 077	1 986 367	1 946 404	1 840 366	1 809 381	1 794 779	1 761 772	1 750 582	1 722 947	1 695 570	
Домакинства и НПООД	45 039 815	45 715 629	45 690 405	44 602 714	43 928 214	45 777 830	45 020 168	44 864 582	44 891 924	45 022 782	45 162 487	45 536 119	45 822 464	
ПАРИ МЗ (М2 + ТЪРГУЕМИ ИНСТРУМЕНТИ)														
Търгуеми инструменти (издадени дългови ценни книжа до 2 години + акции/дългове на ФПП + репо-слелки) в левове	30 510	45 483	58 655	93 626	95 335	89 906	47 786	59 706	50 058	38 406	37 658	38 805	39 856	
в чуждестранна валута	16 469	31 376	42 050	82 940	84 770	82 391	47 177	59 089	45 560	35 014	34 835	34 477	36 348	
в т.ч. в евро	14 041	14 107	16 605	10 686	10 565	7 515	609	617	4 498	3 392	2 823	4 328	3 508	
ДЪЛГОСРОЧНИ ПАСИВИ,	14 041	14 107	16 060	10 075	9 953	6 962	-	-	3 912	2 804	2 270	3 776	2 956	
НЕВКЛЮЧЕНИ В ПАРИЧНАТА МАСА	11 505 068	11 685 124	12 232 389	12 323 967	12 658 105	12 922 122	13 463 818	13 693 378	13 865 234	13 416 547	13 576 508	13 640 404	13 899 090	
ДЕПОЗИТИ С ДОГОВОРЕН МАТУРИТЕТ НАД 2 ГОДИНИ И ДЕПОЗИТИ, ДОГОВОРЕНИ ЗА ПОЛЗВАНЕ СЛЕД ПРЕДИЗВЕСТИЕ, НАД 3 МЕСЕЦА	1 490 808	1 492 216	1 617 728	1 584 037	1 541 803	1 465 405	1 458 415	1 428 957	1 385 190	1 383 940	1 296 485	1 295 188	1 239 243	
в левове	458 312	445 140	556 984	522 518	515 657	468 454	447 750	432 247	424 722	416 905	411 379	424 321	381 930	
в чуждестранна валута	1 032 496	1 047 076	1 060 744	1 061 519	1 026 146	1 001 951	1 010 665	996 710	960 468	967 035	885 106	870 867	857 313	
в т.ч. в евро	816 307	818 714	826 017	809 836	778 832	779 979	773 596	763 129	742 272	757 485	696 114	685 139	677 536	
ИЗДАДЕНИ ДЪЛГОВИ ЦЕННИ КНИЖА	111 071	109 513	109 178	114 639	120 677	118 605	125 234	125 144	125 089	119 560	110 087	111 071	93 340	
НАД 2 ГОДИНИ	36 143	36 142	36 133	36 135	33 436	33 429	33 429	33 192	33 192	33 192	33 192	34 168	16 434	
в левове	74 928	73 371	73 045	78 504	87 241	85 176	91 805	91 952	91 897	86 368	76 895	76 903	76 906	
в чуждестранна валута	74 928	73 371	73 045	78 504	87 241	85 176	91 805	91 952	91 897	86 368	76 895	76 903	76 906	
в т.ч. в евро	9 903 189	10 083 395	10 505 483	10 625 291	11 338 112	11 338 112	11 880 169	12 139 277	12 354 955	11 913 047	12 169 936	12 234 145	12 566 507	
КАПИТАЛ И РЕЗЕРВИ	2 421 431	2 421 431	2 558 339	2 558 339	2 558 339	2 713 339	2 838 339	3 084 487	3 085 939	3 085 939	3 194 614	3 194 614	3 427 202	
Основен капитал	5 768 693	5 749 884	5 870 859	5 803 778	6 012 713	6 074 011	6 359 304	6 337 074	6 696 221	6 988 490	7 139 980	7 239 894	7 472 030	
Резерви	1 713 065	1 912 080	2 076 285	2 263 174	2 424 573	2 550 762	2 682 526	2 717 716	2 572 795	1 838 618	1 835 342	1 799 637	1 667 275	
Финансов резултат														

* Включва и резерватна позиция в МВФ.

** Включва само получените кредити от МВФ.

*** Включва издадените дългови ценни книжа и акции на фондове на паричния пазар (ФПП), държани от нерезиденти.

Източници: БНБ и други ПФИ.

1.3.3. АНАЛИТИЧНА ОТЧЕТНОСТ НА БНБ

	VI.2008	VII.2008	VIII.2008	IX.2008	X.2008	XI.2008	XII.2008	I.2009	II.2009	III.2009	IV.2009	V.2009	VI.2009	VII.2009
Валутен курс: лв. за 1 ш. д.	1.25285	1.32734	1.36743	1.53314	1.53314	1.53676	1.38731	1.52608	1.54684	1.46966	1.47332	1.38731	1.38378	1.38339
лв. за 1 евро	1.95583	1.95583	1.95583	1.95583	1.95583	1.95583	1.95583	1.95583	1.95583	1.95583	1.95583	1.95583	1.95583	1.95583
АКТИВИ	17 809 247	18 387 044	18 623 827	17 342 661	18 121 931	18 322 530	16 742 362	16 720 941	16 689 020	16 401 211	16 575 267	16 727 091	16 875 524	
НЕПТНИ ЧУЖДЕСТРАННИ АКТИВИ														
Чуждестранни активи	26 696 424	28 121 146	28 763 440	27 700 263	27 935 911	24 795 802	23 615 980	23 367 455	23 047 005	23 073 850	23 010 892	23 180 604	22 881 763	
Каса в чуждестранна валута	26 711 559	28 147 184	28 821 798	27 785 854	28 036 908	24 893 205	23 738 049	23 523 856	23 139 356	23 091 243	23 072 876	23 293 700	22 993 604	
в т.ч. в евро	77 258	74 998	94 387	93 419	80 712	84 396	90 601	85 880	96 072	147 151	137 318	147 275	143 155	
Депозити	76 674	73 787	93 476	92 151	79 793	83 473	90 147	84 875	95 291	146 014	136 457	146 602	142 630	
в левове	2 511 824	3 066 664	1 819 773	3 004 911	3 496 284	2 561 450	3 455 633	3 187 565	3 421 703	2 122 224	2 611 151	2 676 020	2 137 415	
в чуждестранна валута	2 511 824	3 066 664	1 819 773	3 004 911	3 496 284	2 561 450	3 455 633	3 187 565	3 421 703	2 122 224	2 611 151	2 676 020	2 137 415	
в т.ч. в евро	2 040 675	2 567 988	1 794 926	2 960 525	3 486 062	2 552 177	3 433 166	3 165 762	3 397 097	2 099 636	2 596 906	2 479 823	2 010 043	
Репо-сделки	-	-	-	-	-	-	-	-	-	-	-	-	-	
в левове	-	-	-	-	-	-	-	-	-	-	-	-	-	
в чуждестранна валута	-	-	-	-	-	-	-	-	-	-	-	-	-	
в т.ч. в евро	-	-	-	-	-	-	-	-	-	-	-	-	-	
Кредити	-	-	-	-	-	-	-	-	-	-	-	-	-	
в левове	-	-	-	-	-	-	-	-	-	-	-	-	-	
в чуждестранна валута	-	-	-	-	-	-	-	-	-	-	-	-	-	
в т.ч. в евро	-	-	-	-	-	-	-	-	-	-	-	-	-	
Ценни книжа, различни от акции	22 245 407	23 119 323	24 947 404	22 771 485	22 377 354	20 194 594	17 948 350	17 910 470	17 415 372	18 719 815	18 162 478	18 372 542	18 617 275	
в левове	22 245 407	23 119 323	24 947 404	22 771 485	22 377 354	20 194 594	17 948 350	17 910 470	17 415 372	18 719 815	18 162 478	18 372 542	18 617 275	
в чуждестранна валута	22 245 407	23 119 323	24 947 404	22 771 485	21 970 776	19 938 204	17 747 076	17 706 448	17 221 741	18 525 529	17 917 235	18 310 298	18 548 124	
в т.ч. в евро	27 989	27 989	27 989	27 989	27 989	28 449	28 333	28 333	28 333	28 333	28 333	28 333	28 333	
Акции и други капиталови инструменти	-	-	-	-	-	-	-	-	-	-	-	-	-	
в левове	-	-	-	-	-	-	-	-	-	-	-	-	-	
в чуждестранна валута	-	-	-	-	-	-	-	-	-	-	-	-	-	
в т.ч. в евро	6 976	6 976	6 976	6 976	6 976	6 976	6 860	6 860	6 860	6 860	6 886	6 886	6 886	
Монетарно злато и притежавани СТП*	1 538 234	1 500 756	1 572 851	1 518 983	1 674 107	1 617 021	1 874 530	1 953 815	1 817 032	1 758 503	1 818 158	1 753 978	1 746 513	
Вземания по лихви	310 847	357 454	359 394	369 067	380 462	407 295	340 602	357 793	360 844	315 191	315 412	315 526	260 887	
в левове	-	-	-	-	-	-	-	-	-	-	-	-	-	
в чуждестранна валута	310 847	357 454	359 394	369 067	380 462	407 295	340 602	357 793	360 844	315 191	315 412	315 526	260 887	
в т.ч. в евро	310 572	357 273	358 797	368 260	379 650	406 207	339 024	355 575	358 290	312 142	311 749	311 583	256 432	
Минус: чуждестранни пасиви	15 135	26 038	58 358	85 591	100 997	97 403	122 069	136 401	92 351	17 393	61 984	113 096	51 841	
Депозити	15 135	26 038	58 358	85 591	100 997	97 403	122 069	136 401	92 351	17 393	61 984	113 096	51 841	
в левове	2 941	1 168	26 393	7 047	32 211	20 374	24 292	1 807	25 604	14 054	52 066	42 696	37 971	
в чуждестранна валута	12 194	24 870	31 965	78 544	68 786	77 029	97 777	134 594	66 747	3 339	9 918	70 400	13 870	
в т.ч. в евро	12 194	24 870	31 965	78 544	68 786	77 029	97 777	134 594	66 747	3 339	9 918	70 400	13 870	
Репо-сделки	-	-	-	-	-	-	-	-	-	-	-	-	-	
в левове	-	-	-	-	-	-	-	-	-	-	-	-	-	
в чуждестранна валута	-	-	-	-	-	-	-	-	-	-	-	-	-	
в т.ч. в евро	-	-	-	-	-	-	-	-	-	-	-	-	-	
Кредити**	-	-	-	-	-	-	-	-	-	-	-	-	-	
Задължения по лихви	-	-	-	-	-	-	-	-	-	-	-	-	-	
в левове	-	-	-	-	-	-	-	-	-	-	-	-	-	

(продължава)

1.3.3. АНАЛИТИЧНА ОТЧЕТНОСТ НА БНБ
(продължение)

	VI.2008	VII.2008	VIII.2008	IX.2008	X.2008	XI.2008	XII.2008	I.2009	II.2009	III.2009	IV.2009	V.2009	VI.2009	VII.2009	(хил. лв.)
в чуждестранна валута	-	-	-	-	-	-	-	-	-	-	-	-	-	-	-
в т.ч. в евро	-	-	-	-	-	-	-	-	-	-	-	-	-	-	-
ВЗЕМАНИЯ ОТ СЕКТОР ДЪРЖАВНО УПРАВЛЕНИЕ															
Централно държавно управление (нето)	-9 103 696	-9 947 774	-10 349 146	-10 543 733	-10 028 697	-6 712 461	-7 152 808	-6 917 974	-6 634 503	-6 956 388	-6 660 152	-6 741 282	-6 304 732	-6 304 732	-6 304 732
Вземания	-9 103 696	-9 947 774	-10 349 146	-10 543 733	-10 028 697	-6 712 461	-7 152 808	-6 917 974	-6 634 503	-6 956 388	-6 660 152	-6 741 282	-6 304 732	-6 304 732	-6 304 732
ДЦК	-	-	-	-	-	-	-	-	-	-	-	-	-	-	-
в левове	-	-	-	-	-	-	-	-	-	-	-	-	-	-	-
в чуждестранна валута	-	-	-	-	-	-	-	-	-	-	-	-	-	-	-
в т.ч. в евро	-	-	-	-	-	-	-	-	-	-	-	-	-	-	-
Репозитиви	-	-	-	-	-	-	-	-	-	-	-	-	-	-	-
в левове	-	-	-	-	-	-	-	-	-	-	-	-	-	-	-
в чуждестранна валута	-	-	-	-	-	-	-	-	-	-	-	-	-	-	-
в т.ч. в евро	-	-	-	-	-	-	-	-	-	-	-	-	-	-	-
Кредити	-	-	-	-	-	-	-	-	-	-	-	-	-	-	-
в левове	-	-	-	-	-	-	-	-	-	-	-	-	-	-	-
в чуждестранна валута	-	-	-	-	-	-	-	-	-	-	-	-	-	-	-
в т.ч. в евро	-	-	-	-	-	-	-	-	-	-	-	-	-	-	-
Минус: задължения	9 103 696	9 947 774	10 349 146	10 543 733	10 028 697	6 712 461	7 152 808	6 917 974	6 634 503	6 956 388	6 660 152	6 741 282	6 304 732	6 304 732	6 304 732
Депозити	9 103 696	9 947 774	10 349 146	10 543 733	10 028 697	6 712 461	7 152 808	6 917 974	6 634 503	6 956 388	6 660 152	6 741 282	6 304 732	6 304 732	6 304 732
в левове	7 119 507	7 932 704	8 301 106	8 439 853	8 125 999	4 980 034	5 572 369	5 336 248	5 068 414	5 191 120	4 878 844	4 686 201	4 313 415	4 313 415	4 313 415
в чуждестранна валута	1 984 189	2 015 070	2 048 040	2 103 880	1 902 698	1 732 427	1 580 439	1 581 726	1 566 089	1 765 268	1 781 308	2 055 081	1 991 317	1 991 317	1 991 317
в т.ч. в евро	1 520 660	1 523 618	1 540 623	1 534 048	1 497 587	1 467 681	1 358 755	1 357 127	1 352 729	1 550 507	1 524 092	1 798 637	1 795 925	1 795 925	1 795 925
Репозитиви	-	-	-	-	-	-	-	-	-	-	-	-	-	-	-
в левове	-	-	-	-	-	-	-	-	-	-	-	-	-	-	-
в чуждестранна валута	-	-	-	-	-	-	-	-	-	-	-	-	-	-	-
в т.ч. в евро	-	-	-	-	-	-	-	-	-	-	-	-	-	-	-
Социалноосигурителни фондове	-	-	-	-	-	-	-	-	-	-	-	-	-	-	-
Репозитиви	-	-	-	-	-	-	-	-	-	-	-	-	-	-	-
в левове	-	-	-	-	-	-	-	-	-	-	-	-	-	-	-
в чуждестранна валута	-	-	-	-	-	-	-	-	-	-	-	-	-	-	-
в т.ч. в евро	-	-	-	-	-	-	-	-	-	-	-	-	-	-	-
Кредити	-	-	-	-	-	-	-	-	-	-	-	-	-	-	-
в левове	-	-	-	-	-	-	-	-	-	-	-	-	-	-	-
в чуждестранна валута	-	-	-	-	-	-	-	-	-	-	-	-	-	-	-
в т.ч. в евро	-	-	-	-	-	-	-	-	-	-	-	-	-	-	-
ВЗЕМАНИЯ ОТ ДРУГИ ПФИ															
в левове	-	-	-	-	-	-	-	-	-	-	-	-	-	-	-
в чуждестранна валута	-	-	-	-	-	-	-	-	-	-	-	-	-	-	-
в т.ч. в евро	-	-	-	-	-	-	-	-	-	-	-	-	-	-	-
ВЗЕМАНИЯ ОТ НЕПРАВИТЕЛСТВЕНИЯ СЕКТОР															
Нефинансови предприятия	79 179	79 179	79 179	79 179	79 179	79 179	79 178	79 179	79 179	79 179	79 179	79 179	79 179	79 179	79 179
Кредити	72 236	72 236	72 236	72 236	72 236	72 236	72 235	72 236	72 236	72 236	72 236	72 236	72 236	72 236	72 236
в левове	-	-	-	-	-	-	-	-	-	-	-	-	-	-	-
в чуждестранна валута	-	-	-	-	-	-	-	-	-	-	-	-	-	-	-
в т.ч. в евро	-	-	-	-	-	-	-	-	-	-	-	-	-	-	-

(продължава)

1.3.3. АНАЛИТИЧНА ОТЧЕТНОСТ НА БНБ
(продължение)

(хил. лв.)

	VII.2008	VIII.2008	IX.2008	X.2008	XI.2008	XII.2008	I.2009	II.2009	III.2009	IV.2009	V.2009	VI.2009	VII.2009
Акции и други капиталови инструменти в левове	72 236	72 236	72 236	72 236	72 236	72 236	72 235	72 236	72 236	72 236	72 236	72 236	72 236
в чуждестранна валута	-	-	-	-	-	-	-	-	-	-	-	-	-
в т.ч. в евро	-	-	-	-	-	-	-	-	-	-	-	-	-
Финансови предприятия	6 943	6 943	6 943	6 943	6 943	6 943	6 943	6 943	6 943	6 943	6 943	6 943	6 943
Кредити	-	-	-	-	-	-	-	-	-	-	-	-	-
в левове	-	-	-	-	-	-	-	-	-	-	-	-	-
в чуждестранна валута	-	-	-	-	-	-	-	-	-	-	-	-	-
в т.ч. в евро	-	-	-	-	-	-	-	-	-	-	-	-	-
Акции и други капиталови инструменти в левове	6 943	6 943	6 943	6 943	6 943	6 943	6 943	6 943	6 943	6 943	6 943	6 943	6 943
в чуждестранна валута	-	-	-	-	-	-	-	-	-	-	-	-	-
в т.ч. в евро	-	-	-	-	-	-	-	-	-	-	-	-	-
ДЪЛГОТРАЙНИ АКТИВИ	177 865	178 632	180 154	184 229	190 526	195 735	221 130	223 709	226 979	233 280	235 517	240 629	248 722
ДРУГИ ПОЗИЦИИ (НЕТО)	-40 525	-44 139	-49 800	-77 277	-54 988	-35 725	-21 118	-51 428	-29 640	-28 710	-90 169	-32 039	-29 408
Други активи	1 261 984	1 293 006	1 320 823	1 411 157	1 422 835	1 337 218	1 420 507	1 415 563	1 372 510	1 378 113	1 342 584	1 340 492	1 339 178
в левове	29 188	28 067	28 242	26 456	29 509	33 973	38 270	38 290	39 108	38 917	39 226	36 958	35 297
в чуждестранна валута	1 232 796	1 264 939	1 292 581	1 384 701	1 393 326	1 303 245	1 382 237	1 377 273	1 333 402	1 339 196	1 303 358	1 303 534	1 303 881
в т.ч. в евро	123	143	254	96	154	186	760	152	198	267	246	335	108
Минус: други пасиви	1 302 509	1 337 145	1 370 623	1 488 434	1 477 823	1 372 943	1 441 625	1 466 991	1 402 150	1 406 823	1 432 753	1 372 531	1 368 586
в левове	70 324	72 687	78 399	103 899	84 631	70 250	59 724	89 674	66 581	68 269	129 209	69 161	64 963
в чуждестранна валута	1 232 185	1 264 458	1 292 224	1 384 535	1 393 192	1 302 693	1 381 901	1 377 317	1 335 569	1 338 554	1 303 544	1 303 370	1 303 623
в т.ч. в евро	704	819	895	849	816	353	1 010	916	3 151	357	1 215	649	344
ПАСИВИ	17 809 247	18 387 044	18 623 827	17 342 661	18 121 931	18 322 530	16 742 362	16 720 941	16 689 020	16 401 211	16 575 267	16 727 091	16 875 524
РЕЗЕРВНИ ПАРИ	14 192 975	14 763 178	14 802 954	13 435 924	13 920 423	14 185 790	12 154 287	12 189 004	11 923 770	12 157 846	12 000 470	12 235 750	12 345 297
Пари в обращение	8 297 946	8 521 750	8 511 054	8 461 927	8 370 286	9 179 414	8 213 442	8 083 028	7 799 032	7 976 849	7 760 332	7 809 781	7 871 461
Депозити на други ПФИ	5 895 029	6 241 428	6 291 900	4 973 997	5 550 137	5 006 376	3 940 845	4 105 376	4 124 738	4 180 997	4 240 138	4 425 969	4 473 836
в левове	1 966 180	2 400 200	2 245 701	1 615 957	1 611 685	2 625 155	2 435 132	2 491 789	2 129 373	2 111 057	2 242 123	2 184 098	2 401 164
в чуждестранна валута	3 928 849	3 841 228	4 046 199	3 358 040	3 938 452	2 381 221	1 505 713	1 613 587	1 995 365	2 069 940	1 998 015	2 241 871	2 072 672
в т.ч. в евро	3 928 849	3 841 228	4 046 199	3 358 040	3 938 452	2 381 221	1 505 713	1 613 587	1 995 365	2 069 940	1 998 015	2 241 871	2 072 672
ПАСИВИ, ВКЛЮЧЕНИ В ПАРИЧНАТА МАСА	855 445	830 472	849 760	855 486	880 359	770 787	859 241	869 314	977 786	863 073	1 124 123	1 059 932	1 044 317
ДЕПОЗИТИ	855 445	830 472	849 760	855 486	880 359	770 787	859 241	869 314	977 786	863 073	1 124 123	1 059 932	1 044 317
Овърнайг-депозити	177 807	177 282	229 118	244 184	280 523	156 951	200 451	157 523	131 995	60 257	296 959	261 753	223 166
в левове	140 796	142 951	188 007	194 470	224 206	97 398	146 172	107 853	74 507	19 189	252 052	215 372	178 616
в чуждестранна валута	140 461	142 807	187 870	193 228	223 277	97 287	145 673	107 737	56 528	19 010	251 248	214 689	177 934
Социалноинициативни фондове	-	-	-	-	-	-	-	-	-	-	-	-	-
Нефинансови предприятия	335	144	137	1 242	929	111	499	116	17 979	179	804	683	682
Финансови предприятия	-	-	-	-	-	-	-	-	-	-	-	-	-
Домакинства и НПООД	37 011	34 331	41 111	49 714	56 317	59 553	54 278	49 670	57 488	41 068	44 907	46 381	44 550
в чуждестранна валута	-	-	-	-	-	-	-	-	-	-	-	-	-
Социалноинициативни фондове	-	-	-	-	-	-	-	-	-	-	-	-	-
Нефинансови предприятия	36 635	33 959	40 470	48 713	56 022	59 332	53 731	49 087	52 622	33 077	43 028	44 448	41 431
Финансови предприятия	376	372	641	1 001	295	221	547	583	4 866	7 991	1 879	1 933	3 119
Домакинства и НПООД	-	-	-	-	-	-	-	-	-	-	-	-	-
в т.ч. в евро	36 855	34 152	40 914	49 536	56 138	59 391	53 760	49 145	52 715	40 233	44 121	45 597	43 287

(продължава)

1.3.3. АНАЛИТИЧНА ОТЧЕТНОСТ НА БНБ
(продължение)

(хил. лв.)

	VI.2008	VII.2008	VIII.2008	IX.2008	X.2008	XI.2008	ХІІ.2008	I.2009	II.2009	III.2009	IV.2009	V.2009	VI.2009	VII.2009
Социалноосигурителни фондове	-	-	-	-	-	-	-	-	-	-	-	-	-	-
Нефинансови предприятия	36 635	33 959	40 470	48 713	56 022	59 332	53 731	49 087	52 622	33 077	43 028	44 448	41 431	
Финансови предприятия	220	193	444	823	116	59	29	58	93	7 156	1 093	1 149	1 856	
Домакинства и НТООД	-	-	-	-	-	-	-	-	-	-	-	-	-	-
Депозити с договорен матуритет до 2 години в левове	677 638	653 190	620 642	611 302	599 836	613 836	658 791	711 791	845 791	802 816	827 164	798 179	821 151	
Социалноосигурителни фондове	562 000	535 000	508 000	505 000	504 000	518 000	561 000	614 000	748 000	646 350	641 360	612 375	641 215	
Нефинансови предприятия	471 000	476 000	479 000	477 000	477 000	481 000	483 000	485 000	491 000	487 000	487 000	484 000	484 000	
Домакинства и НТООД	91 000	59 000	29 000	28 000	27 000	37 000	78 000	129 000	257 000	159 000	153 000	127 000	157 000	
Домакинства и НТООД в чуждестранна валута	115 638	118 190	112 642	106 302	95 836	95 836	97 791	97 791	97 791	156 466	185 804	185 804	179 936	
Социалноосигурителни фондове	-	-	-	-	-	-	-	-	-	-	-	-	-	
Нефинансови предприятия	21 514	21 514	21 514	21 514	21 514	21 514	21 514	21 514	21 514	21 514	21 514	21 514	21 514	
Финансови предприятия	94 124	96 676	91 128	84 788	74 322	74 322	76 277	76 277	76 277	134 952	164 290	164 290	158 422	
Домакинства и НТООД в т.ч. в евро	105 615	107 571	101 703	101 703	95 836	95 836	97 791	97 791	97 791	156 466	185 804	185 804	179 936	
Социалноосигурителни фондове	-	-	-	-	-	-	-	-	-	-	-	-	-	
Нефинансови предприятия	21 514	21 514	21 514	21 514	21 514	21 514	21 514	21 514	21 514	21 514	21 514	21 514	21 514	
Финансови предприятия	84 101	86 057	80 189	80 189	74 322	74 322	76 277	76 277	76 277	134 952	164 290	164 290	158 422	
Домакинства и НТООД	-	-	-	-	-	-	-	-	-	-	-	-	-	
Депозити, договорени за ползване след предизвестие, до 3 месеца в левове	-	-	-	-	-	-	-	-	-	-	-	-	-	
в чуждестранна валута	-	-	-	-	-	-	-	-	-	-	-	-	-	
в т.ч. в евро	-	-	-	-	-	-	-	-	-	-	-	-	-	
ДЪЛГОСРОЧНИ ПАСИВИ, НЕВКЛЮЧЕНИ В ПАРИЧНАТА МАСА	2 760 827	2 793 394	2 971 113	3 051 251	3 321 149	3 365 953	3 728 834	3 662 623	3 787 464	3 380 292	3 450 674	3 431 409	3 485 910	
Депозити с договорен матуритет над 2 години и депозити, договорени за ползване след предизвестие, над 3 месеца в левове	-	-	-	-	-	-	-	-	-	-	-	-	-	
в чуждестранна валута	-	-	-	-	-	-	-	-	-	-	-	-	-	
в т.ч. в евро	-	-	-	-	-	-	-	-	-	-	-	-	-	
КАПИТАЛ И РЕЗЕРВИ	2 760 827	2 793 394	2 971 113	3 051 251	3 321 149	3 365 953	3 728 834	3 662 623	3 787 464	3 380 292	3 450 674	3 431 409	3 485 910	
Основен капитал	20 000	20 000	20 000	20 000	20 000	20 000	20 000	20 000	20 000	20 000	20 000	20 000	20 000	
Резерви	2 558 664	2 339 738	2 454 546	2 461 121	2 681 889	2 647 641	2 948 199	2 840 322	2 916 715	3 143 271	3 151 632	3 095 342	3 111 102	
Финансов резултат	382 163	433 656	496 567	570 130	619 260	698 312	760 635	802 301	850 749	217 021	279 042	316 067	354 808	

* Включва и резервната позиция в МВФ.

** Включва само получените кредити от МВФ.

Източник: БНБ.

1.3.5. ЧУЖДЕСТРАННИ АКТИВИ И ПАСИВИ НА БНБ
(продължение)

(хил. лв.)

	VI.2008	VII.2008	VIII.2008	IX.2008	X.2008	XI.2008	XII.2008	I.2009	II.2009	III.2009	IV.2009	V.2009	VI.2009	VII.2009
Вземания по лихви	310 847	357 454	359 394	369 067	380 462	407 295	340 602	357 793	360 844	315 191	315 412	315 526	260 887	
в левове	-	-	-	-	-	-	-	-	-	-	-	-	-	-
в чуждестранна валута	310 847	357 454	359 394	369 067	380 462	407 295	340 602	357 793	360 844	315 191	315 412	315 526	260 887	
в т.ч. в евро	310 572	357 273	358 797	368 260	379 650	406 207	339 024	355 575	358 290	312 142	311 749	311 583	256 432	
Други чуждестранни активи	27 989	27 989	27 989	27 989	27 989	27 989	28 333	28 333	28 333	28 333	28 333	28 333	28 333	28 333
Вземания от нерезидентни банки	27 979	27 979	27 979	27 979	27 979	27 979	28 323	28 323	28 323	28 323	28 323	28 323	28 323	28 323
Ценни книжа, различни от акции	-	-	-	-	-	-	-	-	-	-	-	-	-	-
в левове	-	-	-	-	-	-	-	-	-	-	-	-	-	-
в чуждестранна валута	-	-	-	-	-	-	-	-	-	-	-	-	-	-
в т.ч. в евро	-	-	-	-	-	-	-	-	-	-	-	-	-	-
Акции и други капиталови инструменти	27 979	27 979	27 979	27 979	27 979	27 979	28 323	28 323	28 323	28 323	28 323	28 323	28 323	28 323
в левове	-	-	-	-	-	-	-	-	-	-	-	-	-	-
в чуждестранна валута	27 979	27 979	27 979	27 979	27 979	27 979	28 323	28 323	28 323	28 323	28 323	28 323	28 323	28 323
в т.ч. в евро	6 966	6 966	6 966	6 966	6 966	6 966	6 850	6 850	6 850	6 850	6 850	6 850	6 850	6 850
Вземания от нерезидентни правителства	-	-	-	-	-	-	-	-	-	-	-	-	-	-
Ценни книжа, различни от акции	-	-	-	-	-	-	-	-	-	-	-	-	-	-
в левове	-	-	-	-	-	-	-	-	-	-	-	-	-	-
в чуждестранна валута	-	-	-	-	-	-	-	-	-	-	-	-	-	-
в т.ч. в евро	-	-	-	-	-	-	-	-	-	-	-	-	-	-
Акции и други капиталови инструменти	-	-	-	-	-	-	-	-	-	-	-	-	-	-
в левове	-	-	-	-	-	-	-	-	-	-	-	-	-	-
в чуждестранна валута	-	-	-	-	-	-	-	-	-	-	-	-	-	-
в т.ч. в евро	-	-	-	-	-	-	-	-	-	-	-	-	-	-
Вземания от други нерезиденти	10	10	10	10	10	10	10	10	10	10	36	36	36	36
Депозити	-	-	-	-	-	-	-	-	-	-	-	-	-	-
в левове	-	-	-	-	-	-	-	-	-	-	-	-	-	-
в чуждестранна валута	-	-	-	-	-	-	-	-	-	-	-	-	-	-
в т.ч. в евро	-	-	-	-	-	-	-	-	-	-	-	-	-	-
Ценни книжа, различни от акции	-	-	-	-	-	-	-	-	-	-	-	-	-	-
в левове	-	-	-	-	-	-	-	-	-	-	-	-	-	-
в чуждестранна валута	-	-	-	-	-	-	-	-	-	-	-	-	-	-
в т.ч. в евро	-	-	-	-	-	-	-	-	-	-	-	-	-	-
Акции и други капиталови инструменти	10	10	10	10	10	10	10	10	10	10	36	36	36	36
в левове	-	-	-	-	-	-	-	-	-	-	-	-	-	-
в чуждестранна валута	10	10	10	10	10	10	10	10	10	10	36	36	36	36
в т.ч. в евро	10	10	10	10	10	10	10	10	10	10	36	36	36	36
ЧУЖДЕСТРАННИ ПАСИВИ	15 135	26 038	58 358	85 591	100 997	97 403	122 069	136 401	92 351	17 393	61 984	113 096	51 841	
Задължения към нерезидентни банки	-	-	-	-	-	-	-	-	-	-	-	-	-	-
Депозити	-	-	-	-	-	-	-	-	-	-	-	-	-	-
Овърнайт-депозити	-	-	-	-	-	-	-	-	-	-	-	-	-	-
в левове	-	-	-	-	-	-	-	-	-	-	-	-	-	-
в чуждестранна валута	-	-	-	-	-	-	-	-	-	-	-	-	-	-
в т.ч. в евро	-	-	-	-	-	-	-	-	-	-	-	-	-	-

(продължава)

1.3.5. ЧУЖДЕСТРАННИ АКТИВИ И ПАСИВИ НА БНБ
(продължение)

	VI.2008	VII.2008	VIII.2008	IX.2008	X.2008	XI.2008	ХІІ.2008	I.2009	II.2009	III.2009	IV.2009	V.2009	VI.2009	VII.2009	(хил. лв.)
Депозити с договорен матурилет в левове	-	-	-	-	-	-	-	-	-	-	-	-	-	-	-
в чуждестранна валута	-	-	-	-	-	-	-	-	-	-	-	-	-	-	-
в т.ч. в евро	-	-	-	-	-	-	-	-	-	-	-	-	-	-	-
Депозити, договорени за ползване след предизвестие в левове	-	-	-	-	-	-	-	-	-	-	-	-	-	-	-
в чуждестранна валута	-	-	-	-	-	-	-	-	-	-	-	-	-	-	-
в т.ч. в евро	-	-	-	-	-	-	-	-	-	-	-	-	-	-	-
Задължения към МВФ	-	-	-	-	-	-	-	-	-	-	-	-	-	-	-
Кредити	-	-	-	-	-	-	-	-	-	-	-	-	-	-	-
в левове	-	-	-	-	-	-	-	-	-	-	-	-	-	-	-
в чуждестранна валута	-	-	-	-	-	-	-	-	-	-	-	-	-	-	-
в т.ч. в евро	-	-	-	-	-	-	-	-	-	-	-	-	-	-	-
Задължения по лихви	-	-	-	-	-	-	-	-	-	-	-	-	-	-	-
в левове	-	-	-	-	-	-	-	-	-	-	-	-	-	-	-
в чуждестранна валута	-	-	-	-	-	-	-	-	-	-	-	-	-	-	-
в т.ч. в евро	-	-	-	-	-	-	-	-	-	-	-	-	-	-	-
Задължения към нерезидентни правителства	15 135	26 038	58 358	58 358	85 591	100 997	97 403	122 069	136 401	92 351	17 393	61 984	113 096	51 841	-
Депозити	15 135	26 038	58 358	58 358	85 591	100 997	97 403	122 069	136 401	92 351	17 393	61 984	113 096	51 841	-
Овърнайт-депозити	2 941	1 168	26 393	7 047	32 211	20 374	24 292	1 807	1 807	25 604	14 054	52 066	42 696	37 971	-
в левове	12 194	24 870	31 965	78 544	68 786	77 029	97 777	97 777	134 594	66 747	3 339	9 918	70 400	13 870	-
в чуждестранна валута	12 194	24 870	31 965	78 544	68 786	77 029	97 777	97 777	134 594	66 747	3 339	9 918	70 400	13 870	-
в т.ч. в евро	-	-	-	-	-	-	-	-	-	-	-	-	-	-	-
Депозити с договорен матурилет	-	-	-	-	-	-	-	-	-	-	-	-	-	-	-
в левове	-	-	-	-	-	-	-	-	-	-	-	-	-	-	-
в чуждестранна валута	-	-	-	-	-	-	-	-	-	-	-	-	-	-	-
в т.ч. в евро	-	-	-	-	-	-	-	-	-	-	-	-	-	-	-
Депозити, договорени за ползване след предизвестие	-	-	-	-	-	-	-	-	-	-	-	-	-	-	-
в левове	-	-	-	-	-	-	-	-	-	-	-	-	-	-	-
в чуждестранна валута	-	-	-	-	-	-	-	-	-	-	-	-	-	-	-
в т.ч. в евро	-	-	-	-	-	-	-	-	-	-	-	-	-	-	-

Източник: БНБ.

1.3.7. ДОПЪЛНИТЕЛНИ ПОКАЗАТЕЛИ КЪМ АНАЛИТИЧНАТА ОТЧЕТНОСТ НА БНБ

(хил. лв.)

	VII.2008	VIII.2008	IX.2008	X.2008	XI.2008	XII.2008	I.2009	II.2009	III.2009	IV.2009	V.2009	VI.2009	VII.2009
Валутен курс: лв. за 1 ш. д.	1.25285	1.32734	1.36743	1.53314	1.53676	1.38731	1.52608	1.54684	1.46966	1.47332	1.38731	1.38378	1.38339
лв. за 1 евро	1.95583	1.95583	1.95583	1.95583	1.95583	1.95583	1.95583	1.95583	1.95583	1.95583	1.95583	1.95583	1.95583
ЧУЖДЕСТРАННИ АКТИВИ, в т.ч.													
Начислени лихви – общо	310 847	357 454	359 394	369 067	380 462	407 295	340 602	357 793	360 844	315 191	315 412	315 526	260 887
в левове	-	-	-	-	-	-	-	-	-	-	-	-	-
в чуждестранна валута	310 847	357 454	359 394	369 067	380 462	407 295	340 602	357 793	360 844	315 191	315 412	315 526	260 887
в т.ч. в евро	310 572	357 273	358 797	368 260	379 650	406 207	339 024	355 575	358 290	312 142	311 749	311 583	256 432
в т.ч. начислени лихви по депозити	820	525	387	985	925	994	1 648	2 857	2 789	2 976	3 954	4 133	4 564
в левове	-	-	-	-	-	-	-	-	-	-	-	-	-
в чуждестранна валута	820	525	387	985	925	994	1 648	2 857	2 789	2 976	3 954	4 133	4 564
в т.ч. в евро	545	344	266	633	537	137	94	738	257	23	409	196	116
в т.ч. начислени лихви по ценни книжа, различни от акции	310 027	356 929	359 007	368 082	379 537	406 301	338 954	354 936	358 055	312 215	311 458	311 393	256 323
в левове	-	-	-	-	-	-	-	-	-	-	-	-	-
в чуждестранна валута	310 027	356 929	359 007	368 082	379 537	406 301	338 954	354 936	358 055	312 215	311 458	311 393	256 323
в т.ч. в евро	310 027	356 929	358 531	367 627	379 113	406 070	338 930	354 837	358 033	312 119	311 340	311 387	256 316
ДРУГИ АКТИВИ, в т.ч.													
Деривати с положителна справедлива стойност	-	-	-	-	-	-	-	-	-	-	-	-	-
в левове	-	-	-	-	-	-	-	-	-	-	-	-	-
в чуждестранна валута	-	-	-	-	-	-	-	-	-	-	-	-	-
в т.ч. в евро	-	-	-	-	-	-	-	-	-	-	-	-	-
ЧУЖДЕСТРАННИ ПАСИВИ, в т.ч.													
Начислени лихви – общо	9 004	9 542	11 235	13 651	4 492	828	3 601	3 295	3 729	4 049	399	392	38
в левове	8 369	8 859	10 392	12 963	3 840	814	2 934	2 562	3 670	3 998	331	339	2
в чуждестранна валута	635	683	843	688	652	14	667	733	59	51	68	53	36
в т.ч. в евро	588	642	782	674	651	14	667	733	59	51	68	53	36
в т.ч. начислени лихви по овърнрайг-депозити	-	-	-	-	-	-	-	-	-	-	-	-	-
в левове	-	-	-	-	-	-	-	-	-	-	-	-	-
в чуждестранна валута	-	-	-	-	-	-	-	-	-	-	-	-	-
в т.ч. в евро	-	-	-	-	-	-	-	-	-	-	-	-	-
в т.ч. начислени лихви по депозити с договорен матуритет	9 004	9 542	11 235	13 651	4 492	828	3 601	3 295	3 729	4 049	399	392	38
в левове	8 369	8 859	10 392	12 963	3 840	814	2 934	2 562	3 670	3 998	331	339	2
в чуждестранна валута	635	683	843	688	652	14	667	733	59	51	68	53	36
в т.ч. в евро	588	642	782	674	651	14	667	733	59	51	68	53	36
в т.ч. начислени лихви по депозити, платими след предизвестие	-	-	-	-	-	-	-	-	-	-	-	-	-
в левове	-	-	-	-	-	-	-	-	-	-	-	-	-
в чуждестранна валута	-	-	-	-	-	-	-	-	-	-	-	-	-
в т.ч. в евро	-	-	-	-	-	-	-	-	-	-	-	-	-
Провизии	-	-	-	-	-	-	-	-	-	-	-	-	-
Амортизации	-	-	-	-	-	-	-	-	-	-	-	-	-
Деривати с отрицателна справедлива стойност	54 807	55 683	57 243	58 322	59 355	60 272	49 408	50 483	51 316	52 576	53 773	54 976	55 279
в левове	-	-	-	-	-	-	-	-	-	-	-	-	-
в чуждестранна валута	-	-	-	-	-	-	-	-	-	-	-	-	-
в т.ч. в евро	-	-	-	-	-	-	-	-	-	-	-	-	-

Източник: БНБ.

1.3.8. ДОПЪЛНИТЕЛНИ ПОКАЗАТЕЛИ КЪМ АНАЛИТИЧНАТА ОТЧЕТНОСТ НА ДРУГИ ПАРИЧНО-ФИНАНСОВИ ИНСТИТУЦИИ

	VI.2008	VII.2008	VIII.2008	IX.2008	X.2008	XI.2008	XII.2008	I.2009	II.2009	III.2009	IV.2009	V.2009	VI.2009	VII.2009
Валутен курс: лв. за 1 ш. д.	1.25285	1.32734	1.36743	1.36743	1.53314	1.53676	1.38731	1.52608	1.54684	1.46966	1.47332	1.38731	1.38378	1.38339
лв. за 1 евро	1.95583	1.95583	1.95583	1.95583	1.95583	1.95583	1.95583	1.95583	1.95583	1.95583	1.95583	1.95583	1.95583	1.95583
ДРУГИ АКТИВИ, в т.ч.														
Начислени лихви – общо	376 226	420 992	435 078	464 651	502 899	496 821	421 664	446 602	446 602	461 120	473 200	520 747	551 131	530 656
в левове	185 238	194 418	197 709	203 737	226 897	224 099	210 206	220 301	220 301	218 894	221 750	243 895	253 470	235 976
в чуждестранна валута	190 988	226 574	237 369	260 914	276 002	272 722	211 458	226 301	226 301	242 226	251 450	276 852	297 661	294 680
в т.ч. в евро	181 493	210 425	214 867	230 150	244 638	239 442	193 884	208 855	208 855	221 702	226 008	251 705	269 079	279 212
в т.ч. начислени лихви по депозити	9 315	10 888	12 729	13 909	15 070	13 849	11 396	11 348	11 348	12 459	6 828	5 374	3 534	3 422
в левове	4 878	4 446	4 842	5 405	6 166	5 850	3 737	3 737	3 737	7 204	4 798	3 602	2 867	2 578
в чуждестранна валута	4 437	6 442	7 887	8 504	8 904	7 999	7 659	7 606	7 606	5 255	2 030	1 772	667	844
в т.ч. в евро	3 437	5 345	6 711	7 178	7 669	6 835	6 481	5 440	5 440	4 635	1 785	1 449	388	570
в т.ч. начислени лихви по кредити	290 404	320 141	316 259	334 812	358 686	341 770	358 612	376 471	376 471	383 269	392 130	430 167	448 445	460 162
в левове	159 204	169 238	165 534	168 618	184 048	176 436	182 642	191 725	191 725	187 915	189 906	204 299	210 047	211 270
в чуждестранна валута	131 200	150 903	150 725	166 194	174 638	165 334	175 970	184 746	184 746	195 354	202 224	225 868	238 398	248 892
в т.ч. в евро	126 810	144 722	142 195	154 021	167 015	156 783	164 088	176 240	176 240	186 261	190 777	217 199	228 810	236 856
в т.ч. начислени лихви по ценни книжа, различни от акции	66 887	77 417	91 507	103 342	116 845	127 755	51 260	58 497	58 497	65 209	73 947	84 722	98 365	66 706
в левове	21 093	20 604	27 204	29 689	34 668	41 562	23 663	23 178	23 178	23 772	26 847	35 811	40 171	22 055
в чуждестранна валута	45 794	56 813	64 303	73 653	82 177	86 193	27 597	35 319	35 319	41 437	47 100	48 911	58 194	44 651
в т.ч. в евро	42 117	49 560	53 665	58 009	62 575	66 356	23 202	27 107	27 107	30 719	33 364	32 800	39 509	41 526
Деривати с положителна справедлива стойност	74 701	100 624	124 661	189 982	151 800	106 651	145 243	136 744	136 744	146 640	128 669	178 974	121 625	114 195
в левове	17 946	31 301	44 857	66 989	48 474	27 120	52 725	40 727	40 727	35 276	27 764	29 679	31 108	21 948
в чуждестранна валута	56 755	69 323	79 804	122 993	103 326	79 531	92 518	96 017	96 017	111 364	100 905	149 295	90 517	92 247
в т.ч. в евро	51 718	59 163	66 391	105 396	92 270	75 976	83 494	84 669	84 669	106 921	94 618	89 137	85 576	88 724
ДРУГИ ПАСИВИ, в т.ч.														
Начислени лихви – общо	417 113	460 141	479 107	490 940	533 532	403 050	413 837	453 828	453 828	468 332	473 204	513 562	505 971	520 965
в левове	168 665	182 570	194 445	194 710	197 427	132 021	144 705	163 727	163 727	178 279	181 285	202 055	205 191	211 909
в чуждестранна валута	248 448	277 571	284 662	296 230	336 105	270 429	269 132	290 101	290 101	290 053	291 919	311 507	300 780	309 056
в т.ч. в евро	223 873	251 215	256 346	263 233	299 136	245 417	240 775	261 398	261 398	260 688	260 268	281 417	269 099	281 384
в т.ч. начислени лихви по овърнайт-депозити	41 029	47 100	49 104	52 805	46 971	6 299	24 932	26 907	26 907	26 274	23 055	30 279	32 308	37 433
в левове	32 271	38 748	40 273	40 250	36 339	3 522	21 064	21 702	21 702	21 666	18 023	24 215	26 091	30 437
в чуждестранна валута	8 758	8 352	8 831	12 555	10 632	2 777	3 868	5 205	5 205	4 608	5 032	6 064	6 217	6 996
в т.ч. в евро	7 952	7 345	7 755	11 266	9 393	2 456	3 386	4 637	4 637	4 041	4 408	5 414	5 519	6 214
в т.ч. начислени лихви по депозити с договорен матурирент	315 395	340 383	354 458	353 419	387 569	359 435	369 375	397 344	397 344	402 279	400 655	422 744	406 404	414 383
в левове	112 500	114 373	121 307	117 401	119 395	110 505	117 193	131 121	131 121	141 904	144 296	153 736	153 493	153 306
в чуждестранна валута	202 895	226 010	233 151	236 018	268 174	248 930	252 182	266 223	266 223	260 375	256 359	269 008	253 911	261 077
в т.ч. в евро	182 669	204 648	210 717	209 971	242 640	225 929	226 529	240 913	240 913	235 943	231 090	246 484	231 191	238 629
в т.ч. начислени лихви по депозити, платими след предизвестие	43 540	51 467	58 801	66 749	74 380	449	9 605	17 298	17 298	26 324	34 295	42 983	48 505	57 179
в левове	22 456	26 418	29 883	33 995	38 009	127	4 600	8 556	8 556	12 572	16 660	20 833	23 445	27 433

(продължава)

1.3.8. ДОПЪЛНИТЕЛНИ ПОКАЗАТЕЛИ КЪМ АНАЛИТИЧНАТА ОТЧЕТНОСТ НА ДРУГИ ПАРИЧНО-ФИНАНСОВИ ИНСТИТУЦИИ
(продължение)

(хил. лв.)

	VII.2008	VIII.2008	IX.2008	X.2008	XI.2008	XII.2008	I.2009	II.2009	III.2009	IV.2009	V.2009	VI.2009	VII.2009
в чуждестранна валута	21 084	25 049	28 918	32 754	36 371	322	5 005	8 742	13 752	17 635	22 150	25 060	29 746
в т.ч. в евро	18 341	21 711	24 992	27 927	31 042	246	4 352	7 500	11 883	15 150	19 219	21 657	25 766
в т.ч. начислени лихви по издадени дългови ценни книжа	10 101	13 483	8 518	9 075	10 651	9 739	7 483	8 033	7 429	7 282	7 899	7 405	3 098
в левове	1 228	2 653	2 739	2 810	3 439	3 457	1 796	2 237	2 050	2 034	3 237	3 134	688
в чуждестранна валута	8 873	10 830	5 779	6 265	7 212	6 282	5 687	5 796	5 379	5 248	4 662	4 271	2 410
в т.ч. в евро	8 873	10 652	5 419	5 656	6 402	5 359	4 474	5 664	5 112	4 846	4 152	3 637	2 410
Провизии	1 113 351	1 134 242	1 150 619	1 192 347	1 202 427	1 226 055	1 312 066	1 352 886	1 394 203	1 480 418	1 543 654	1 605 144	1 695 293
Амортизации	813 939	828 068	839 518	852 526	866 082	861 241	884 292	901 158	914 654	931 134	932 858	949 872	967 068
Деривати с отрицателна справедлива стойност	50 103	74 613	91 681	146 704	112 253	127 107	97 579	98 754	132 586	114 704	196 335	129 037	116 281
в левове	4 988	22 043	27 644	40 349	27 213	51 286	23 035	24 983	31 808	25 266	45 778	36 791	21 830
в чуждестранна валута	45 115	52 570	64 037	106 355	85 040	75 821	74 544	73 771	100 778	89 438	150 557	92 246	94 451
в т.ч. в евро	37 775	45 209	54 504	98 793	80 940	60 849	69 428	70 718	73 753	75 614	129 851	74 541	81 475

Източници: други ПФИ.

1.4. СЕКТОРНИ ОТЧЕТНОСТИ НА ПАРИЧНО-ФИНАНСОВИТЕ ИНСТИТУЦИИ

1.4.1. СЕКТОРНА МЕСЕЧНА ОТЧЕТНОСТ НА БНБ КЪМ ЮЛИ 2009 г.

(хил. лв.)

	Общо										Нерезидентен сектор										Некласифицирани
	Резидентен сектор					Други резиденти					ЕС					Други страни					
	Други ПФИ		Държавно управление		Други резиденти	Финансови предприятия		Финансови предприятия		Домакинства и НПООД	Евро-зона		Извън евро-зоната		Други страни		Некласифицирани				
АКТИВИ	24 600 683	79 825	147	54	54	79 624	72 681	6 943	6 943	-	22 115 121	20 757 991	20 251 552	506 439	1 357 130	2 405 737					
1. Каса	143 155	-	-	-	-	-	-	-	-	-	-	-	-	-	-	143 155					
в т.ч. в евро	142 630	-	-	-	-	-	-	-	-	-	-	-	-	-	-	142 630					
2. Притежавани СТП	9 126	-	-	-	-	-	-	-	-	-	72 301	-	-	-	72 301	-					
3. Резервна позиция в МВФ	72 301	-	-	-	-	-	-	-	-	-	998 910	169 774	-	169 774	829 136	666 176					
4. Монетарно злато	1 665 086	-	-	-	-	-	-	-	-	-	2 137 415	2 128 037	2 010 492	117 545	9 378	-					
5. Депозити	2 137 415	-	-	-	-	-	-	-	-	-	1 198 967	1 189 589	1 189 537	52	9 378	-					
5.1. Овърнайг-депозити	1 198 967	-	-	-	-	-	-	-	-	-	-	-	-	-	-	-					
в левове	-	-	-	-	-	-	-	-	-	-	-	-	-	-	-	-					
в чуждестранна валута	1 198 967	-	-	-	-	-	-	-	-	-	1 198 967	1 189 589	1 189 537	52	9 378	-					
в т.ч. в евро	1 190 567	-	-	-	-	-	-	-	-	-	1 190 567	1 189 526	1 189 526	-	1 041	-					
5.2. Депозити с договорен матуритет	938 448	-	-	-	-	-	-	-	-	-	938 448	938 448	820 955	117 493	-	-					
в левове	-	-	-	-	-	-	-	-	-	-	-	-	-	-	-	-					
в чуждестранна валута	938 448	-	-	-	-	-	-	-	-	-	938 448	938 448	820 955	117 493	-	-					
в т.ч. в евро	819 476	-	-	-	-	-	-	-	-	-	819 476	819 476	772 536	46 940	-	-					
5.3. Депозити, договорени за ползване след предизвестие	-	-	-	-	-	-	-	-	-	-	-	-	-	-	-	-					
в левове	-	-	-	-	-	-	-	-	-	-	-	-	-	-	-	-					
в чуждестранна валута	-	-	-	-	-	-	-	-	-	-	-	-	-	-	-	-					
в т.ч. в евро	-	-	-	-	-	-	-	-	-	-	-	-	-	-	-	-					
6. Репозити с сделки	-	-	-	-	-	-	-	-	-	-	-	-	-	-	-	-					
в левове	-	-	-	-	-	-	-	-	-	-	-	-	-	-	-	-					
в чуждестранна валута	-	-	-	-	-	-	-	-	-	-	-	-	-	-	-	-					
в т.ч. в евро	-	-	-	-	-	-	-	-	-	-	-	-	-	-	-	-					
7. Кредити	-	-	-	-	-	-	-	-	-	-	-	-	-	-	-	-					
до 1 година	-	-	-	-	-	-	-	-	-	-	-	-	-	-	-	-					
в левове	-	-	-	-	-	-	-	-	-	-	-	-	-	-	-	-					
в чуждестранна валута	-	-	-	-	-	-	-	-	-	-	-	-	-	-	-	-					
в т.ч. в евро	-	-	-	-	-	-	-	-	-	-	-	-	-	-	-	-					
над 1 година до 5 години	-	-	-	-	-	-	-	-	-	-	-	-	-	-	-	-					
в левове	-	-	-	-	-	-	-	-	-	-	-	-	-	-	-	-					
в чуждестранна валута	-	-	-	-	-	-	-	-	-	-	-	-	-	-	-	-					
в т.ч. в евро	-	-	-	-	-	-	-	-	-	-	-	-	-	-	-	-					
над 5 години	-	-	-	-	-	-	-	-	-	-	-	-	-	-	-	-					
в левове	-	-	-	-	-	-	-	-	-	-	-	-	-	-	-	-					
в чуждестранна валута	-	-	-	-	-	-	-	-	-	-	-	-	-	-	-	-					
в т.ч. в евро	-	-	-	-	-	-	-	-	-	-	-	-	-	-	-	-					

(продължава)

1.4.1. СЕКТОРНА МЕСЕЧНА ОТЧЕТНОСТ НА БНБ КЪМ ЮЛИ 2009 г.
(продължение)

(хил. лв.)

	Общо										Резидентен сектор										Нерезидентен сектор										Некласифицирани
	Други ПФИ					Държавно управление					Други резиденти					ЕС					Други страни										
	Други ПФИ	ЦДУ	СОФ	Нефинансови предприятия	Финансови предприятия	ФПС	ЗД и ПФ	Домакинства и НПООД	Други ПФИ	ЦДУ	СОФ	Нефинансови предприятия	Финансови предприятия	ФПС	ЗД и ПФ	Домакинства и НПООД	ЕС	Евро-зона	Извън евро-зоната	Други страни											
8. Ценни книжа, различни от акции до 1 година в левове	18 617 275	-	-	-	-	-	-	-	-	-	-	-	-	-	-	-	18 206 826	17 992 624	214 202	410 449	-										
в чуждестранна валута в т.ч. в евро над 1 година до 2 години в левове	6 343 223	-	-	-	-	-	-	-	-	-	-	-	-	-	-	-	6 343 223	6 308 650	6 308 650	-	34 573										
в чуждестранна валута в т.ч. в евро над 1 година до 2 години в левове	6 343 223	-	-	-	-	-	-	-	-	-	-	-	-	-	-	-	6 343 223	6 308 650	6 308 650	-	34 573										
в чуждестранна валута в т.ч. в евро над 2 години в левове	1 064 630	-	-	-	-	-	-	-	-	-	-	-	-	-	-	-	1 064 630	1 064 630	1 015 171	49 459	-										
в чуждестранна валута в т.ч. в евро над 2 години в левове	1 064 630	-	-	-	-	-	-	-	-	-	-	-	-	-	-	-	1 064 630	1 064 630	1 015 171	49 459	-										
в чуждестранна валута в т.ч. в евро над 2 години в левове	11 209 422	-	-	-	-	-	-	-	-	-	-	-	-	-	-	-	11 209 422	10 833 546	10 668 803	164 743	375 876										
в чуждестранна валута в т.ч. в евро над 2 години в левове	11 209 422	-	-	-	-	-	-	-	-	-	-	-	-	-	-	-	11 209 422	10 833 546	10 668 803	164 743	375 876										
в чуждестранна валута в т.ч. в евро над 2 години в левове	11 209 422	-	-	-	-	-	-	-	-	-	-	-	-	-	-	-	11 209 422	10 833 546	10 668 803	164 743	375 876										
9. Акции и други капиталови инструменти в левове	107 538	79 179	-	-	-	-	-	-	-	-	79 179	72 236	6 943	6 943	-	-	28 359	6 886	6 886	-	21 473										
в чуждестранна валута в левове	79 179	79 179	-	-	-	-	-	-	-	-	79 179	72 236	6 943	6 943	-	-	28 359	6 886	6 886	-	21 473										
в чуждестранна валута в т.ч. в евро	248 722	-	-	-	-	-	-	-	-	-	-	-	-	-	-	-	248 722	6 886	6 886	-	21 473										
10. Дълготрайни активи в левове	1 600 065	646	147	54	54	54	54	54	54	54	445	445	445	445	-	-	260 861	246 468	241 550	4 918	14 393										
в чуждестранна валута в т.ч. в евро	35 297	592	147	-	-	-	-	-	-	-	445	445	445	445	-	-	260 861	246 468	241 550	4 918	14 393										
в чуждестранна валута в т.ч. в евро	1 564 768	54	-	54	54	54	54	54	54	54	-	-	-	-	-	-	256 432	246 454	241 539	4 915	9 978										
в чуждестранна валута в т.ч. в евро	256 540	54	-	54	54	54	54	54	54	54	-	-	-	-	-	-	256 432	246 454	241 539	4 915	9 978										
ПАСИВИ	24 600 683	11 823 350	4 473 836	6 967 095	6 304 734	662 361	382 419	62 981	319 223	319 223	215	215	215	215	215	215	53 113	51 841	51 841	1 272	12 724 220										
12. Пари в обращение	7 871 461	-	-	-	-	-	-	-	-	-	-	-	-	-	-	-	-	-	-	-	7 871 461										
13. Депозити	11 874 726	11 822 885	4 473 836	6 966 666	6 304 732	661 934	382 383	62 945	319 223	319 223	215	215	215	215	215	215	51 841	51 841	51 841	-	51 841										
13.1. Овърнйт-депозити в левове	5 896 444	5 844 603	4 273 568	1 525 803	1 347 869	177 934	45 232	41 431	3 801	3 801	-	-	-	-	-	-	51 841	51 841	51 841	-	51 841										
в чуждестранна валута в т.ч. в евро	3 228 891	3 190 920	2 200 896	989 342	811 408	177 934	682	682	682	682	-	-	-	-	-	-	37 971	37 971	37 971	-	37 971										
в чуждестранна валута в т.ч. в евро над 2 години с договорен матуритет	2 667 553	2 653 683	2 072 672	536 461	536 461	44 550	44 550	44 550	3 119	3 119	-	-	-	-	-	-	13 870	13 870	13 870	-	13 870										
в чуждестранна валута в т.ч. в евро над 2 години с договорен матуритет	2 473 923	2 460 053	2 072 672	344 094	344 094	43 287	43 287	43 287	1 856	1 856	-	-	-	-	-	-	13 870	13 870	13 870	-	13 870										
до 2 години в левове	5 978 282	5 978 282	200 268	5 440 863	4 956 863	484 000	337 151	21 514	315 422	315 422	215	215	215	215	215	215	-	-	-	-	-										
в чуждестранна валута в т.ч. в евро над 2 години	5 978 282	5 978 282	200 268	5 440 863	4 956 863	484 000	337 151	21 514	315 422	315 422	215	215	215	215	215	215	-	-	-	-	-										
в чуждестранна валута в т.ч. в евро над 2 години	4 343 490	4 343 490	200 268	3 986 007	3 502 007	484 000	157 215	-	157 000	157 000	-	-	-	-	-	-	-	-	-	-	-										
в чуждестранна валута в т.ч. в евро над 2 години	1 634 792	1 634 792	-	1 454 856	1 454 856	-	179 936	21 514	158 422	158 422	-	-	-	-	-	-	-	-	-	-	-										
в чуждестранна валута в т.ч. в евро над 2 години	1 631 767	1 631 767	-	1 451 831	1 451 831	-	179 936	21 514	158 422	158 422	-	-	-	-	-	-	-	-	-	-	-										

(продължава)

1.4.1. СЕКТОРНА МЕСЕЧНА ОТЧЕТНОСТ НА БНБ КЪМ ЮЛИ 2009 г.
(продължение)

(хил. лв.)

	Общо										Резидентен сектор					Нерезидентен сектор				
	Резидентен сектор					Други резиденти					Нерезидентен сектор					Нерезидентен сектор				
	Други ПФИ		Държавно управление			Нефинансови предприятия		Финансови предприятия			Домакинства и НПООД		ЕС			Извън евро-зоната		Други страни		Некласифицирани
		ЦДУ	СОФ			ФПС	ЗД и ПФ													
в левове	-	-	-	-	-	-	-	-	-	-	-	-	-	-	-	-	-	-	-	-
в чуждестранна валута	-	-	-	-	-	-	-	-	-	-	-	-	-	-	-	-	-	-	-	-
в т.ч. в евро	-	-	-	-	-	-	-	-	-	-	-	-	-	-	-	-	-	-	-	-
13.3. Депозити, договорени за ползване след предизвестие до 3 месеца	-	-	-	-	-	-	-	-	-	-	-	-	-	-	-	-	-	-	-	-
в левове	-	-	-	-	-	-	-	-	-	-	-	-	-	-	-	-	-	-	-	-
в чуждестранна валута	-	-	-	-	-	-	-	-	-	-	-	-	-	-	-	-	-	-	-	-
в т.ч. в евро	-	-	-	-	-	-	-	-	-	-	-	-	-	-	-	-	-	-	-	-
над 3 месеца	-	-	-	-	-	-	-	-	-	-	-	-	-	-	-	-	-	-	-	-
в левове	-	-	-	-	-	-	-	-	-	-	-	-	-	-	-	-	-	-	-	-
в чуждестранна валута	-	-	-	-	-	-	-	-	-	-	-	-	-	-	-	-	-	-	-	-
в т.ч. в евро	-	-	-	-	-	-	-	-	-	-	-	-	-	-	-	-	-	-	-	-
14. Репозитивни	-	-	-	-	-	-	-	-	-	-	-	-	-	-	-	-	-	-	-	-
в левове	-	-	-	-	-	-	-	-	-	-	-	-	-	-	-	-	-	-	-	-
в чуждестранна валута	-	-	-	-	-	-	-	-	-	-	-	-	-	-	-	-	-	-	-	-
в т.ч. в евро	-	-	-	-	-	-	-	-	-	-	-	-	-	-	-	-	-	-	-	-
15. Кредити	-	-	-	-	-	-	-	-	-	-	-	-	-	-	-	-	-	-	-	-
в левове	-	-	-	-	-	-	-	-	-	-	-	-	-	-	-	-	-	-	-	-
в чуждестранна валута	-	-	-	-	-	-	-	-	-	-	-	-	-	-	-	-	-	-	-	-
в т.ч. в евро	-	-	-	-	-	-	-	-	-	-	-	-	-	-	-	-	-	-	-	-
16. Капитал и резерви	3 485 910	-	-	-	-	-	-	-	-	-	-	-	-	-	-	-	-	-	-	3 485 910
в чуждестранна валута	20 000	-	-	-	-	-	-	-	-	-	-	-	-	-	-	-	-	-	-	20 000
в т.ч. в евро	3 111 102	-	-	-	-	-	-	-	-	-	-	-	-	-	-	-	-	-	-	3 111 102
16.1. Основен капитал	354 808	-	-	-	-	-	-	-	-	-	-	-	-	-	-	-	-	-	-	354 808
16.2. Резерви	1 368 586	465	429	2 427	36	36	36	36	36	36	36	36	36	36	36	36	36	36	36	1 366 849
16.3. Финансов резултат	64 963	429	429	2 427	-	-	-	-	-	-	-	-	-	-	-	-	-	-	-	63 262
17. Други пасиви	1 303 623	36	-	-	-	-	-	-	-	-	-	-	-	-	-	-	-	-	-	1 303 587
в левове	344	-	-	-	-	-	-	-	-	-	-	-	-	-	-	-	-	-	-	308
в чуждестранна валута	-	-	-	-	-	-	-	-	-	-	-	-	-	-	-	-	-	-	-	-
в т.ч. в евро	-	-	-	-	-	-	-	-	-	-	-	-	-	-	-	-	-	-	-	-

Източник: БНБ.

1.4.2. СЕКТОРНА МЕСЕЧНА ОТЧЕТНОСТ НА ДРУГИ ПАРИЧНО-ФИНАНСОВИ ИНСТИТУЦИИ КЪМ ЮЛИ 2009 г.
(продължение)

(хил. лв.)

	Общо														Резидентен сектор				Нерезидентен сектор				Некласифицирани
	Резидентен сектор				Други резиденти				Други резиденти						ЕС				Други страни				
	Парично-финансов		Държавно управление		Други резиденти		Финансови предприятия		Нефинансови предприятия		ФПС		ЗД и ПФ		Домакинства и НПООД		Евро-зона		Извън евро-зоната		Други страни		
	БНБ	Други ПФИ	ЦДУ	МДУ	СОФ	ФПС	ЗД и ПФ	ФПС	ЗД и ПФ	Домакинства и НПООД	Евро-зона	Извън евро-зоната	Други страни	Евро-зона	Извън евро-зоната	Други страни							
9.3. Депозити, договорени за ползване след предизвестие до 3 месеца в левове	4 030 196	3 954 574	963	-	-	-	3 953 611	86 378	9 289	1 926	7 363	3 857 944	75 622	45 326	31 981	13 345	30 296	-	-	-	-		
в чуждестранна валута в т.ч. в евро над 3 месеца	1 887 951	1 874 932	963	-	-	1 873 969	39 141	4 527	1 926	2 601	1 830 301	13 019	8 864	5 441	3 423	4 155	-	-	-	-	-		
в левове	2 142 245	2 079 642	-	-	-	2 079 642	47 237	4 762	-	4 762	2 027 643	62 603	36 462	26 540	9 922	26 141	-	-	-	-	-		
в т.ч. в евро над 3 месеца	1 800 030	1 745 871	-	-	-	1 745 871	45 539	4 762	-	4 762	1 695 570	54 159	32 589	25 079	7 510	21 570	-	-	-	-	-		
в левове	-	-	-	-	-	-	-	-	-	-	-	-	-	-	-	-	-	-	-	-	-		
в чуждестранна валута в т.ч. в евро	-	-	-	-	-	-	-	-	-	-	-	-	-	-	-	-	-	-	-	-	-		
10. Търгуеми инструменти (издадени дългови ценни книжа + акции/дялове на ФПП + репо-сделки)	1 049 351	625 178	491 982	-	-	133 196	36 962	77 564	11 071	66 493	18 670	424 173	351 346	351 311	35	72 827	-	-	-	-	-		
в левове	328 055	322 366	269 584	-	-	52 782	17 377	17 668	5 038	12 630	17 757	5 689	5 138	5 103	35	551	-	-	-	-	-		
в чуждестранна валута в т.ч. в евро	721 296	302 812	222 398	-	-	80 414	19 585	59 896	6 033	53 863	933	418 484	346 208	346 208	-	72 276	-	-	-	-	-		
в левове	658 962	254 228	174 366	-	-	79 862	19 585	59 344	6 033	53 311	933	404 734	339 098	339 098	-	65 636	-	-	-	-	-		
11. Капитал и резерви	9 080 597	-	-	-	-	-	-	-	-	-	-	-	-	-	-	-	-	-	-	-	9 080 597		
11.1. Основен капитал	3 407 202	-	-	-	-	-	-	-	-	-	-	-	-	-	-	-	-	-	-	-	3 407 202		
11.2. Резерви	4 360 928	-	-	-	-	-	-	-	-	-	-	-	-	-	-	-	-	-	-	-	4 360 928		
11.3. Финансов резултат	1 312 467	-	-	-	-	-	-	-	-	-	-	-	-	-	-	-	-	-	-	-	1 312 467		
12. Други пасиви	4 310 207	2 721 473	240 555	5 064	235 489	80 289	74 114	4 299	1 876	2 400 631	983 177	52 544	21 291	31 253	1 364 910	310 860	280 281	243 719	36 562	30 579	1 277 874		
в левове	3 086 750	1 881 798	160 451	5 064	155 387	78 121	72 373	3 872	1 876	1 643 226	545 991	22 838	8 137	14 701	1 074 397	45 077	39 076	34 544	4 532	6 001	1 159 875		
в чуждестранна валута в т.ч. в евро	1 223 457	839 675	80 102	-	80 102	2 168	1 741	427	-	757 405	437 186	29 706	13 154	16 552	290 513	265 783	241 205	209 175	32 630	24 578	117 999		
в т.ч. в евро	1 044 688	766 997	61 314	-	61 314	2 147	1 720	427	-	708 536	412 293	29 220	12 891	16 329	262 023	241 632	226 131	196 285	29 846	15 501	96 059		

Източници: други ПФИ.

1.5. ПАРИЧНИ АГРЕГАТИ

1.5.1. ПАРИЧНИ АГРЕГАТИ ПО ДЕФИНИЦИЯ НА ЕВРОПЕЙСКАТА ЦЕНТРАЛНА БАНКА

(хил. лв.)

	М1										М2				МЗ		
	Пари извън ПФИ*		Овърнати-депозити		Депозити с договорен магуритет до 2 години		Депозити, договорени за ползване след предизвестие, до 3 месеца		КВАЗИПАРИ		Търгуеми инструменти (издадени дългови ценни книжа до 2 години + акции/дългове на ФПП + репосделки)		лево	чуждестранна валута			
	лево	чуждестранна валута	лево	чуждестранна валута	лево	чуждестранна валута	лево	чуждестранна валута	лево	чуждестранна валута	лево	чуждестранна валута					
													лево	чуждестранна валута	лево	чуждестранна валута	лево
VII.2008	7 575 791	8 696 131	4 560 483	13 256 614	20 832 405	8 678 737	11 087 346	19 766 083	2 069 269	2 341 548	4 410 817	24 176 900	45 009 305	16 469	14 041	30 510	45 039 815
VIII.2008	7 757 737	8 647 854	4 416 389	13 064 243	20 821 980	8 868 847	11 469 778	20 338 625	2 118 998	2 390 541	4 309 541	24 848 166	45 670 146	31 376	14 107	45 483	45 715 029
IX.2008	7 745 399	8 597 485	4 182 225	12 779 710	20 525 109	8 947 818	11 570 298	20 518 116	2 137 328	2 451 197	4 588 525	25 106 641	45 631 750	42 050	16 605	58 655	45 690 405
X.2008	7 699 240	7 989 116	4 103 142	12 092 258	19 791 498	8 556 895	11 535 750	20 092 645	2 152 105	2 472 840	4 624 945	24 717 590	44 509 088	82 940	10 686	93 626	44 602 714
XI.2008	7 582 766	7 941 724	3 720 825	11 662 549	19 245 315	8 293 771	11 754 945	20 048 716	2 144 642	2 394 206	4 338 848	24 587 564	43 832 879	84 770	10 565	95 335	43 928 214
XII.2008	8 029 165	8 394 204	3 443 257	11 837 461	19 866 626	9 066 101	12 328 302	21 394 403	2 130 729	2 296 166	4 426 895	25 821 298	45 687 924	82 391	7 515	89 906	45 777 830
I.2009	7 432 972	7 985 876	3 226 532	11 212 408	18 645 380	9 182 246	12 857 900	22 040 146	2 066 992	2 219 864	4 286 856	26 327 002	44 972 382	47 177	609	47 786	45 020 168
II.2009	7 283 702	7 430 519	3 223 649	10 654 168	17 937 870	9 540 105	13 106 490	22 646 595	2 038 288	2 182 123	4 220 411	26 867 006	44 804 876	59 089	617	59 706	44 864 582
III.2009	7 023 164	7 368 972	3 357 640	10 726 612	17 749 776	9 735 733	13 207 333	22 943 066	1 987 703	2 161 321	4 149 024	27 092 090	44 841 866	45 560	4 498	50 058	44 891 924
IV.2009	7 063 865	7 245 203	3 203 410	10 448 613	17 512 478	9 734 365	13 620 297	23 354 662	1 976 671	2 140 565	4 117 236	27 471 898	44 984 376	35 014	3 392	38 406	45 022 782
V.2009	6 961 122	7 442 401	3 150 940	10 593 341	17 554 463	9 769 827	13 737 065	23 506 892	1 949 158	2 114 316	4 063 474	27 570 366	45 124 829	34 835	2 823	37 658	45 162 487
VI.2009	7 012 154	7 572 856	3 324 517	10 897 373	17 909 527	9 515 407	14 074 870	23 590 277	1 899 726	2 097 784	3 997 510	27 587 787	45 497 314	34 477	4 328	38 805	45 536 119
VII.2009	7 099 354	7 311 210	3 273 375	10 584 355	17 683 939	9 067 670	14 477 388	24 145 058	1 873 969	2 079 642	3 953 611	28 098 669	45 782 608	36 348	3 508	39 856	45 822 464

Саща

Реални трансакции

VII.2008	211 458	294 457	-6 845	287 612	499 070	217 160	159 888	377 048	84 159	93 209	177 368	554 416	1 053 486	-364	-5 038	-5 402	1 048 084
VIII.2008	181 946	-48 277	-183 541	-231 818	-49 872	190 825	277 176	468 001	49 728	32 686	82 414	550 415	500 543	9 274	66	9 340	509 883
IX.2008	-12 338	-50 369	-254 580	-304 949	-317 287	78 971	38 497	117 468	18 330	50 798	69 128	186 596	-130 691	10 674	2 496	13 170	-117 521
X.2008	-46 127	-580 888	-120 942	-701 830	-747 957	-390 923	-283 468	-674 391	-12 825	-56 831	-69 656	-744 047	-1 492 004	40 890	-5 985	34 905	-1 457 099
XI.2008	-116 474	-47 394	-381 808	-429 202	-545 676	-263 124	219 028	-44 096	-7 465	-77 652	-85 117	-129 213	-674 889	1 830	-122	1 708	-673 181
XII.2008	446 399	452 763	-215 497	237 266	683 665	772 770	793 342	1 566 112	-13 771	-59 847	-73 618	1 492 494	2 176 159	-2 379	-3 048	-5 427	2 170 732
I.2009	-596 193	-408 328	-266 876	-675 204	-1 271 397	116 145	333 655	449 800	-63 737	-109 020	-172 757	277 043	-994 354	-35 214	-6 961	-42 175	-1 036 529
II.2009	-149 270	-555 357	-4 905	-560 262	-709 532	357 859	220 106	577 965	-28 596	-42 343	-70 939	507 026	-202 506	11 912	-	11 912	-190 594
III.2009	-260 538	-61 549	160 143	98 594	-161 944	195 628	207 904	403 532	-50 591	-3 387	-53 978	349 554	187 610	-13 529	3 912	-9 617	177 993
IV.2009	40 701	-123 775	-156 458	-280 233	-239 532	-1 387	404 194	402 807	-11 035	-22 602	-33 637	369 170	129 638	-10 546	-1 107	-11 653	117 985
V.2009	-102 743	197 198	-17 801	179 397	76 654	35 546	247 709	283 255	-27 513	-8 191	-35 704	247 551	324 205	-179	-535	-714	323 491
VI.2009	51 032	130 456	174 789	305 245	356 277	-254 420	340 273	85 853	-49 432	-16 310	-65 742	20 111	376 388	-358	1 506	1 148	377 536
VII.2009	87 200	-261 646	-51 067	-312 713	-225 513	152 263	403 579	555 842	-25 757	-18 003	-43 760	512 082	286 569	1 871	-820	1 051	287 620

* Равнява се на показателя Пари в обращение на Европейската централна банка.

Източници: БНБ и други ПФИ.

1.6. БАЛАНС И ОТЧЕТ ЗА ДОХОДИТЕ НА БАНКОВАТА СИСТЕМА

1.6.1. БАЛАНС НА БАНКОВАТА СИСТЕМА КЪМ 31 МАРТ 2009 г.

(хил. лв.)

	Балансова стойност	в това число		
		левове	евро	други валути
АКТИВИ				
Парични средства и парични салда при централни банки	5 359 977	2 904 967	2 327 071	127 939
Финансови активи, държани за търгуване	889 088	506 840	291 060	91 188
Деривати, държани за търгуване	151 478	36 787	97 910	16 781
Капиталови инструменти	5 617	5 616	0	1
Дългови инструменти	731 993	464 437	193 150	74 406
Кредити и аванси	0	0	0	0
Финансови активи, отчитани по справедлива стойност в печалбата или загубата	788 005	458 678	307 184	22 143
Капиталови инструменти	8 715	7 519	84	1 112
Дългови инструменти	779 290	451 159	307 100	21 031
Кредити и аванси	0	0	0	0
Финансови активи на разположение за продажба	2 079 230	878 681	945 720	254 829
Капиталови инструменти	63 858	52 990	7 665	3 203
Дългови инструменти	2 015 372	825 691	938 055	251 626
Кредити и аванси	0	0	0	0
Кредити и вземания (включително финансов лизинг)	56 484 012	22 488 425	31 973 705	2 021 882
Дългови инструменти	5 081	5 081	0	0
Кредити и аванси	56 478 931	22 483 344	31 973 705	2 021 882
Инвестиции, държани до падеж	1 500 072	470 192	613 238	416 642
Дългови инструменти	1 500 072	470 192	613 238	416 642
Кредити и аванси	0	0	0	0
Деривати – отчитане на хеджиране	6 414	0	6 414	0
Хеджиране на справедлива стойност	6 414	0	6 414	0
Хеджиране на паричен поток	0	0	0	0
Хеджиране на нетна инвестиция в чуждестранна дейност	0	0	0	0
Хеджиране на справедлива стойност при лихвен риск	0	0	0	0
Хеджиране на паричен поток при лихвен риск	0	0	0	0
Промени в справедливата стойност на хеджирани позиции в портфейл,				
хеджиран за лихвен риск	0	0	0	0
Материални активи	1 344 622	1 344 584	38	0
Имоти, машини и съоръжения	1 341 591	1 341 553	38	0
Инвестиционни имоти	3 031	3 031	0	0
Нематериални активи	167 339	167 338	1	0
Репутация	0	0	0	0
Други нематериални активи	167 339	167 338	1	0
Инвестиции в асоциирани, дъщерни и съвместни предприятия				
(отчитани по метода на собствения капитал, включително репутация)	155 089	101 678	53 411	0
Данъчни активи	30 582	30 577	5	0
Текущи данъчни активи	16 252	16 247	5	0
Отсрочени данъчни активи	14 330	14 330	0	0
Други активи	398 832	338 422	53 286	7 124
Нетекущи активи и групи от активи за изваждане от употреба,				
класифицирани като държани за продажба	26 047	26 047	0	0
ОБЩО АКТИВИ	69 229 309	29 716 429	36 571 133	2 941 747
ПАСИВИ				
Депозити от централни банки	0	0	0	0
Финансови пасиви, държани за търгуване	122 904	38 658	66 419	17 827
Деривати, държани за търгуване	122 904	38 658	66 419	17 827
Къси позиции	0	0	0	0
Депозити на кредитни институции	0	0	0	0
Депозити, различни от тези на кредитни институции	0	0	0	0
Дългови сертификати (включително облигации, с намерение за обратно изкупуване в кратък срок)	0	0	0	0
Други финансови пасиви, държани за търгуване	0	0	0	0
Финансови пасиви, отчитани по справедлива стойност в печалбата или загубата	0	0	0	0
Депозити на кредитни институции	0	0	0	0
Депозити, различни от тези на кредитни институции	0	0	0	0
Дългови сертификати (включително облигации)	0	0	0	0

(продължава)

(продължение)

(хил. лв.)

	Балансова стойност	в това число		
		левове	евро	други валути
Подчинени пасиви	0	0	0	0
Други финансови пасиви, отчитани по справедлива стойност в печалбата или загубата	0	0	0	0
Финансови пасиви, отчитани по амортизирана стойност	60 008 009	23 794 901	32 300 921	3 912 187
Депозити на кредитни институции	14 742 304	3 594 289	10 767 852	380 163
Депозити, различни от тези на кредитни институции	41 653 597	19 856 477	18 329 067	3 468 053
Дългови сертификати (включително облигации)	932 647	205 567	681 346	45 734
Подчинени пасиви	1 850 040	38 879	1 810 457	704
Други финансови пасиви, отчитани по амортизирана стойност	829 421	99 689	712 199	17 533
Финансови пасиви, свързани с прехвърлени финансови активи	0	0	0	0
Деривати – отчитане на хеджиране	22 728	0	22 533	195
Хеджиране на справедлива стойност	22 728	0	22 533	195
Хеджиране на паричен поток	0	0	0	0
Хеджиране на нетна инвестиция в чуждестранна дейност	0	0	0	0
Хеджиране на справедлива стойност при лихвен риск	0	0	0	0
Хеджиране на паричен поток при лихвен риск	0	0	0	0
Промени в справедливата стойност на хеджирани позиции в портфейл,				
хеджиран за лихвен риск	0	0	0	0
Провизии	78 578	54 030	3 810	20 738
Преструктуриране	0	0	0	0
Неуредени правни въпроси и данъчни икове	20 348	14 616	884	4 848
Пенсии и други задължения за компенсации след пенсиониране	14 506	14 506	0	0
Кредитни ангажименти и гаранции	26 641	7 865	2 887	15 889
Обременяващи договори	0	0	0	0
Други провизии	17 083	17 043	39	1
Данъчни пасиви	47 309	46 701	607	1
Текущи данъчни пасиви	9 655	9 047	607	1
Отсрочени данъчни пасиви	37 654	37 654	0	0
Други пасиви	389 832	255 210	112 912	21 710
Дялов капитал, платим при поискване (например кооперативни акции)	0	0	0	0
Пасиви, включени в групи от пасиви за изваждане от употреба, класифицирани като				
държани за продажба	0	0	0	0
ОБЩО ПАСИВИ	60 669 360	24 189 500	32 507 202	3 972 658
КАПИТАЛ И МАЛЦИНСТВЕНО УЧАСТИЕ				
Емитиран капитал	2 996 231	2 996 231		
Внесен капитал	2 996 231	2 996 231		
Поискан, но невнесен капитал	0	0		
Премиян резерв	214 312	214 312		
Друг капитал	130	130		
Капиталов компонент на финансови инструменти	0	0		
Други капиталови инструменти	130	130		
Преоценъчни резерви и други оценъчни разлики от:	155 967	155 967		
Материални активи	265 436	265 436		
Нематериални активи	0	0		
Хеджиране на нетна инвестиция в чуждестранна дейност (ефективна част)	0	0		
Преизчисляване в чуждестранна валута	0	0		
Хеджиране на паричен поток (ефективна част)	0	0		
Финансови активи на разположение за продажба	-109 469	-109 469		
Нетекучи активи или групи от активи за изваждане от употреба, държани за продажба	0	0		
Други позиции	0	0		
Резерви (включително неразмърсени печалби)	4 922 061	4 922 061		
Изкупени обратно собствени акции	21	21		
Доход от текущата година	271 269	271 269		
Междинни дивиденди	0	0		
Малцинствено участие	0	0		
Преоценъчни резерви и други оценъчни разлики	0	0		
Други позиции	0	0		
ОБЩО КАПИТАЛ	8 559 949	8 559 949		
ОБЩО ПАСИВИ И КАПИТАЛ	69 229 309	32 749 449	32 507 202	3 972 658

Източник: БНБ.

1.6.2. ОТЧЕТ ЗА ДОХОДИТЕ НА БАНКОВАТА СИСТЕМА КЪМ 31 МАРТ 2009 Г.

(хил. лв.)

Продължаващи (непреустановени) дейности	Обща сума	в това число		
		левове	евро	други валути
Финансови и оперативни приходи и разходи	920 514	629 855	278 748	11 911
Приходи от лихви	1 278 275	671 159	572 570	34 546
Парични средства и парични салда при централни банки	8	0	8	0
Финансови активи, държани за търгуване (ако са отчитани отделно)	30 487	18 620	9 764	2 103
Финансови активи, отчитани по справедлива стойност в печалбата или загубата (ако са отчитани отделно)	11 322	6 354	4 705	263
Финансови активи на разположение за продажба	24 458	10 798	9 940	3 720
Кредити и вземания (включително финансов лизинг)	1 188 273	630 074	536 345	21 854
Инвестиции, държани до падеж	19 323	5 313	9 006	5 004
Деривати – отчитане на хеджиране на лихвен риск	4 299	0	2 697	1 602
Други активи	105	0	105	0
Разходи за лихви	590 909	229 869	332 919	28 121
Депозити на централни банки	0	0	0	0
Финансови пасиви, държани за търгуване (ако са отчитани отделно)	15 342	12 831	1 623	888
Финансови пасиви, отчитани по справедлива стойност в печалбата или загубата (ако са отчитани отделно)	0	0	0	0
Финансови пасиви, отчитани по амортизирана стойност	569 875	217 027	328 070	24 778
Деривати – отчитане на хеджиране на лихвен риск	5 670	0	3 220	2 450
Други пасиви	22	11	6	5
Разходи за акционерен капитал, платим при поискване	0	0		
Приходи от дивиденди	697	43	649	5
Финансови активи, държани за търгуване (ако са отчитани отделно)	40	40	0	0
Финансови активи, отчитани по справедлива стойност в печалбата или загубата (ако са отчитани отделно)	0	0	0	0
Финансови активи на разположение за продажба	657	3	649	5
Приходи от такси и комисиони	195 313	145 382	43 405	6 526
Разходи за такси и комисиони	19 779	13 777	4 957	1 045
Нетни реализирани печалби (загуби) от финансови активи и финансови пасиви, отчитани не по справедлива стойност в печалбата или загубата	566	566		
Финансови активи на разположение за продажба	1 023	1 023		
Кредити и вземания (включително финансов лизинг)	46	46		
Инвестиции, държани до падеж	-398	-398		
Финансови пасиви, отчитани по амортизирана стойност	0	0		
Други	-105	-105		
Нетни печалби (загуби) от финансови активи и пасиви, държани за търгуване	42 960	42 960		
Капиталови инструменти и свързани с тях деривати	-1 353	-1 353		
Лихвени инструменти и свързани с тях деривати	4 061	4 061		
Валутна търговия	42 275	42 275		
Инструменти за кредитен риск и свързани с тях деривати	0	0		
Стоки и свързани с тях деривати	-1	-1		
Други (включително хибридни деривати)	-2 022	-2 022		
Нетни печалби (загуби) от финансови активи и пасиви, отчитани по справедлива стойност в печалбата или загубата	842	842		
Нетни печалби (загуби) от отчитане на хеджиране	-67	-67		
Нетни валутни разлики	-2 578	-2 578		
Нетни печалби (загуби) от отписани активи, различни от държаните за продажба	2 231	2 231		
Други оперативни приходи	15 098	15 098		
Други оперативни разходи	2 135	2 135		
Административни разходи	408 023			
Разходи за персонал	172 501			
Общи административни разходи	235 522			
Амортизация	55 939			
Имоти, машини и съоръжения	43 347			
Инвестиционни имоти	10			
Нематериални активи (различни от репутация)	12 582			
Провизии	-9 032			

(продължава)

(продължение)

(хил. лв.)

Продължаващи (непреустановени) дейности	Обща сума	в това число		
		левове	евро	други валути
Обезценка	161 955			
<i>Обезценка на финансови активи, отчитани не по справедлива стойност в печалбата или загубата</i>	<i>161 955</i>			
Финансови активи, отчитани по себестойност (некотирувани капиталови финансови активи)	0			
Финансови активи на разположение за продажба	69			
Кредити и вземания (включително финансов лизинг)	161 886			
Инвестиции, държани до падеж	0			
<i>Обезценка на нефинансови активи</i>	<i>0</i>			
Имоти, машини и съоръжения	0			
Инвестиционни имоти	0			
Репутация	0			
Нематериални активи (различни от репутация)	0			
Инвестиции в асоциирани и съвместни предприятия, отчитани по метода на собствения капитал	0			
Други	0			
Отрицателна репутация, призната незабавно в печалбата или загубата	0			
Дял от печалбата или загубата в асоциирани и съвместни предприятия, отчитан по метода на собствения капитал	0			
Печалба или загуба от нетекучи активи и групи от активи за изваждане от употреба, класифицирани като държани за продажба, без да са определени за преустановени дейности	-55			
ОБЩО ПЕЧАЛБА ИЛИ ЗАГУБА ОТ ПРОДЪЛЖАВАЩИ (НЕПРЕУСТАНОВЕНИ) ДЕЙНОСТИ ПРЕДИ ДАНЪЧНИ ОТЧИСЛЕНИЯ	303 574			
Данъчен разход (приход), свързан с печалбата или загубата от продължаващи (непреустановени) дейности	32 305			
ОБЩО ПЕЧАЛБА ИЛИ ЗАГУБА ОТ ПРОДЪЛЖАВАЩИ (НЕПРЕУСТАНОВЕНИ) ДЕЙНОСТИ СЛЕД ДАНЪЧНИ ОТЧИСЛЕНИЯ	271 269			
Печалба или загуба след данъчни отчисления от преустановени дейности	0			
ОБЩО ПЕЧАЛБА ИЛИ ЗАГУБА СЛЕД ДАНЪЧНИ ОТЧИСЛЕНИЯ И ПРЕУСТАНОВЕНИ ДЕЙНОСТИ	271 269			
Печалба или загуба, свързана с малцинствено участие	0			
ПЕЧАЛБА ИЛИ ЗАГУБА, СВЪРЗАНА С АКЦИОНЕРИТЕ НА ПРЕДПРИЯТИЕТО-МАЙКА	271 269			

Източник: БНБ.

1.6.3. БАЛАНС НА БАНКОВАТА СИСТЕМА КЪМ 30 ЮНИ 2009 Г.

(хил. лв.)

	Балансова стойност	в това число		
		левове	евро	други валути
АКТИВИ				
Парични средства и парични салда при централни банки	5 715 409	2 971 694	2 610 342	133 373
Финансови активи, държани за търгуване	895 239	509 524	298 708	87 007
Деривати, държани за търгуване	126 559	28 449	81 460	16 650
Капиталови инструменти	6 207	6 204	0	3
Дългови инструменти	762 473	474 871	217 248	70 354
Кредити и аванси	0	0	0	0
Финансови активи, отчитани по справедлива стойност в печалбата или загубата	777 459	458 492	299 168	19 799
Капиталови инструменти	8 815	7 626	95	1 094
Дългови инструменти	768 644	450 866	299 073	18 705
Кредити и аванси	0	0	0	0
Финансови активи на разположение за продажба	1 979 869	859 871	877 382	242 616
Капиталови инструменти	71 535	60 580	7 755	3 200
Дългови инструменти	1 908 334	799 291	869 627	239 416
Кредити и аванси	0	0	0	0
Кредити и вземания (включително финансов лизинг)	56 484 557	22 130 681	32 399 887	1 953 989
Дългови инструменти	5 071	5 071	0	0
Кредити и аванси	56 479 486	22 125 610	32 399 887	1 953 989
Инвестиции, държани до падеж	1 452 193	460 825	613 816	377 552
Дългови инструменти	1 452 193	460 825	613 816	377 552
Кредити и аванси	0	0	0	0
Деривати – отчитане на хеджиране	4 910	0	4 241	669
Хеджиране на справедлива стойност	4 910	0	4 241	669
Хеджиране на паричен поток	0	0	0	0
Хеджиране на нетна инвестиция в чуждестранна дейност	0	0	0	0
Хеджиране на справедлива стойност при лихвен риск	0	0	0	0
Хеджиране на паричен поток при лихвен риск	0	0	0	0
Промени в справедливата стойност на хеджирани позиции в портфейл, хеджиран за лихвен риск	0	0	0	0
Материални активи	1 353 190	1 353 154	36	0
Имоти, машини и съоръжения	1 330 841	1 330 805	36	0
Инвестиционни имоти	22 349	22 349	0	0
Нематериални активи	164 767	164 766	1	0
Репутация	0	0	0	0
Други нематериални активи	164 767	164 766	1	0
Инвестиции в асоциирани, дъщерни и съвместни предприятия (отчитани по метода на собствения капитал, включително репутация)	162 280	106 913	55 367	0
Данъчни активи	44 532	44 525	7	0
Текущи данъчни активи	29 301	29 294	7	0
Отсрочени данъчни активи	15 231	15 231	0	0
Други активи	403 532	341 214	44 502	17 816
Нетекущи активи и групи от активи за изваждане от употреба, класифицирани като държани за продажба	31 847	31 847	0	0
ОБЩО АКТИВИ	69 469 784	29 433 506	37 203 457	2 832 821
ПАСИВИ				
Депозити от централни банки	0	0	0	0
Финансови пасиви, държани за търгуване	123 419	39 751	60 218	23 450
Деривати, държани за търгуване	123 419	39 751	60 218	23 450
Къси позиции	0	0	0	0
Депозити на кредитни институции	0	0	0	0
Депозити, различни от тези на кредитни институции	0	0	0	0
Дългови сертификати (включително облигации, с намерение за обратно изкупуване в кратък срок)	0	0	0	0
Други финансови пасиви, държани за търгуване	0	0	0	0
Финансови пасиви, отчитани по справедлива стойност в печалбата или загубата	0	0	0	0
Депозити на кредитни институции	0	0	0	0
Депозити, различни от тези на кредитни институции	0	0	0	0
Дългови сертификати (включително облигации)	0	0	0	0

(продължава)

(продължение)

(хил. лв.)

	Балансова стойност	в това число		
		левове	евро	други валути
Подчинени пасиви	0	0	0	0
Други финансови пасиви, отчитани по справедлива стойност в печалбата или загубата	0	0	0	0
Финансови пасиви, отчитани по амортизирана стойност	60 001 906	23 123 890	33 266 745	3 611 271
Депозити на кредитни институции	14 188 748	3 127 111	10 750 848	310 789
Депозити, различни от тези на кредитни институции	42 314 250	19 696 260	19 397 536	3 220 454
Дългови сертификати (включително облигации)	903 328	206 750	653 117	43 461
Подчинени пасиви	1 863 106	39 403	1 823 034	669
Други финансови пасиви, отчитани по амортизирана стойност	732 474	54 366	642 210	35 898
Финансови пасиви, свързани с прехвърлени финансови активи	0	0	0	0
Деривати – отчитане на хеджиране	16 345	0	16 345	0
Хеджиране на справедлива стойност	16 345	0	16 345	0
Хеджиране на паричен поток	0	0	0	0
Хеджиране на нетна инвестиция в чуждестранна дейност	0	0	0	0
Хеджиране на справедлива стойност при лихвен риск	0	0	0	0
Хеджиране на паричен поток при лихвен риск	0	0	0	0
Промени в справедливата стойност на хеджирани позиции в портфейл,				
хеджиран за лихвен риск	0	0	0	0
Провизии	69 036	49 390	1 020	18 626
Преструктуриране	120	120	0	0
Неуредени правни въпроси и данъчни искове	14 235	8 786	884	4 565
Пенсии и други задължения за компенсации след пенсиониране	14 835	14 835	0	0
Кредитни ангажименти и гаранции	21 835	7 672	102	14 061
Обременяващи договори	0	0	0	0
Други провизии	18 011	17 977	34	0
Данъчни пасиви	46 857	46 095	761	1
Текущи данъчни пасиви	8 280	7 518	761	1
Отсрочени данъчни пасиви	38 577	38 577	0	0
Други пасиви	379 388	225 280	117 739	36 369
Дялов капитал, платим при поискване (например кооперативни акции)	0	0	0	0
Пасиви, включени в групи от пасиви за изваждане от употреба, класифицирани като				
държани за продажба	0	0	0	0
ОБЩО ПАСИВИ	60 636 951	23 484 406	33 462 828	3 689 717
КАПИТАЛ И МАЛЦИНСТВЕНО УЧАСТИЕ				
Емитиран капитал	3 072 935	3 072 935		
Внесен капитал	3 072 935	3 072 935		
Поискан, но невнесен капитал	0	0		
Премиян резерв	259 168	259 168		
Друг капитал	135	135		
Капиталов компонент на финансови инструменти	0	0		
Други капиталови инструменти	135	135		
Преоценъчни резерви и други оценъчни разлики от:	175 739	175 739		
Материални активи	264 674	264 674		
Нематериални активи	0	0		
Хеджиране на нетна инвестиция в чуждестранна дейност (ефективна част)	0	0		
Преизчисляване в чуждестранна валута	0	0		
Хеджиране на паричен поток (ефективна част)	0	0		
Финансови активи на разположение за продажба	-88 935	-88 935		
Нетекучи активи или групи от активи за изваждане от употреба, държани за продажба	0	0		
Други позиции	0	0		
Резерви (включително неразпределени печалби)	4 826 598	4 826 598		
Изкупени обратно собствени акции	21	21		
Доход от текущата година	498 279	498 279		
Междинни дивиденди	0	0		
Малцинствено участие	0	0		
Преоценъчни резерви и други оценъчни разлики	0	0		
Други позиции	0	0		
ОБЩО КАПИТАЛ	8 832 833	8 832 833		
ОБЩО ПАСИВИ И КАПИТАЛ	69 469 784	32 317 239	33 462 828	3 689 717

Източник: БНБ.

1.6.4. ОТЧЕТ ЗА ДОХОДИТЕ НА БАНКОВАТА СИСТЕМА КЪМ 30 ЮНИ 2009 Г.

(хил. лв.)

Продължаващи (непреустановени) дейности	Обща сума	в това число		
		левове	евро	други валути
Финансови и оперативни приходи и разходи	1 867 083	1 253 815	584 422	28 846
Приходи от лихви	2 566 078	1 346 108	1 148 279	71 691
Парични средства и парични салда при централни банки	16	0	16	0
Финансови активи, държани за търгуване (ако са отчитани отделно)	53 675	32 981	17 220	3 474
Финансови активи, отчитани по справедлива стойност в печалбата или загубата (ако са отчитани отделно)	22 254	12 636	9 077	541
Финансови активи на разположение за продажба	48 999	22 524	19 069	7 406
Кредити и вземания (включително финансов лизинг)	2 396 320	1 267 565	1 081 379	47 376
Инвестиции, държани до падеж	36 721	10 402	16 477	9 842
Деривати – отчитане на хеджиране на лихвен риск	7 944	0	4 892	3 052
Други активи	149	0	149	0
Разходи за лихви	1 161 313	469 841	638 038	53 434
Депозити на централни банки	0	0	0	0
Финансови пасиви, държани за търгуване (ако са отчитани отделно)	29 735	25 567	2 905	1 263
Финансови пасиви, отчитани по справедлива стойност в печалбата или загубата (ако са отчитани отделно)	0	0	0	0
Финансови пасиви, отчитани по амортизирана стойност	1 120 069	444 070	628 650	47 349
Деривати – отчитане на хеджиране на лихвен риск	11 294	0	6 477	4 817
Други пасиви	215	204	6	5
Разходи за акционерен капитал, платим при поискване	0	0		
Приходи от дивиденди	970	283	679	8
Финансови активи, държани за търгуване (ако са отчитани отделно)	44	44	0	0
Финансови активи, отчитани по справедлива стойност в печалбата или загубата (ако са отчитани отделно)	0	0	0	0
Финансови активи на разположение за продажба	926	239	679	8
Приходи от такси и комисиони	398 707	302 681	83 426	12 600
Разходи за такси и комисиони	42 565	30 622	9 924	2 019
Нетни реализирани печалби (загуби) от финансови активи и финансови пасиви, отчитани не по справедлива стойност в печалбата или загубата	2 591	2 591		
Финансови активи на разположение за продажба	3 066	3 066		
Кредити и вземания (включително финансов лизинг)	72	72		
Инвестиции, държани до падеж	-456	-456		
Финансови пасиви, отчитани по амортизирана стойност	0	0		
Други	-91	-91		
Нетни печалби (загуби) от финансови активи и пасиви, държани за търгуване	68 717	68 717		
Капиталови инструменти и свързани с тях деривати	-882	-882		
Лихвени инструменти и свързани с тях деривати	15 506	15 506		
Валутна търговия	62 476	62 476		
Инструменти за кредитен риск и свързани с тях деривати	0	0		
Стоки и свързани с тях деривати	-5	-5		
Други (включително хибридни деривати)	-8 378	-8 378		
Нетни печалби (загуби) от финансови активи и пасиви, отчитани по справедлива стойност в печалбата или загубата	77	77		
Нетни печалби (загуби) от отчитане на хеджиране	-153	-153		
Нетни валутни разлики	8 650	8 650		
Нетни печалби (загуби) от отписани активи, различни от държаните за продажба	6 751	6 751		
Други оперативни приходи	25 335	25 335		
Други оперативни разходи	6 762	6 762		
Административни разходи	831 095			
Разходи за персонал	351 749			
Общи административни разходи	479 346			
Амортизация	110 038			
Имоти, машини и съоръжения	86 784			
Инвестиционни имоти	138			
Нематериални активи (различни от репутация)	23 116			
Провизии	-17 555			

(продължава)

(продължение)

(хил. лв.)

Продължаващи (непреустановени) дейности	Обща сума	в това число		
		левове	евро	други валути
Обезценка	402 435			
<i>Обезценка на финансови активи, отчитани не по справедлива стойност в печалбата или загубата</i>	<i>402 325</i>			
Финансови активи, отчитани по себестойност (некотиранни капиталови финансови активи)	0			
Финансови активи на разположение за продажба	37			
Кредити и вземания (включително финансов лизинг)	402 288			
Инвестиции, държани до падеж	0			
<i>Обезценка на нефинансови активи</i>	<i>110</i>			
Имоти, машини и съоръжения	101			
Инвестиционни имоти	0			
Репутация	0			
Нематериални активи (различни от репутация)	0			
Инвестиции в асоциирани и съвместни предприятия, отчитани по метода на собствения капитал	0			
Други	9			
Отрицателна репутация, призната незабавно в печалбата или загубата	0			
Дял от печалбата или загубата в асоциирани и съвместни предприятия, отчитан по метода на собствения капитал	13 766			
Печалба или загуба от нетекучи активи и групи от активи за изваждане от употреба, класифицирани като държани за продажба, без да са определени за преустановени дейности	-72			
ОБЩО ПЕЧАЛБА ИЛИ ЗАГУБА ОТ ПРОДЪЛЖАВАЩИ (НЕПРЕУСТАНОВЕНИ) ДЕЙНОСТИ ПРЕДИ ДАНЪЧНИ ОТЧИСЛЕНИЯ	554 764			
Данъчен разход (приход), свързан с печалбата или загубата от продължаващи (непреустановени) дейности	56 485			
ОБЩО ПЕЧАЛБА ИЛИ ЗАГУБА ОТ ПРОДЪЛЖАВАЩИ (НЕПРЕУСТАНОВЕНИ) ДЕЙНОСТИ СЛЕД ДАНЪЧНИ ОТЧИСЛЕНИЯ	498 279			
Печалба или загуба след данъчни отчисления от преустановени дейности	0			
ОБЩО ПЕЧАЛБА ИЛИ ЗАГУБА СЛЕД ДАНЪЧНИ ОТЧИСЛЕНИЯ И ПРЕУСТАНОВЕНИ ДЕЙНОСТИ	498 279			
Печалба или загуба, свързана с малцинствено участие	0			
ПЕЧАЛБА ИЛИ ЗАГУБА, СВЪРЗАНА С АКЦИОНЕРИТЕ НА ПРЕДПРИЯТИЕТО-МАЙКА	498 279			

Източник: БНБ.

1.7. РАЗПРЕДЕЛЕНИЕ НА БАНКИТЕ ПО ГРУПИ*

(към 30 юни 2009 г.)

БАЕ	Банка
I група	
UNCR9660	УНИКРЕДИТ БУЛБАНК
STSA9300	БАНКА ДСК
UBBS9200	ОБЕДИНЕНА БЪЛГАРСКА БАНКА
RZBB9155	РАЙФАЙЗЕНБАНК (БЪЛГАРИЯ)
ВРВ19920	ЮРОБАНК И ЕФ ДЖИ БЪЛГАРИЯ
II група	
FINV9150	ПЪРВА ИНВЕСТИЦИОННА БАНКА
PIRB9170	БАНКА ПИРЕОС БЪЛГАРИЯ
TTBB9400	СОСИЕТЕ ЖЕНЕРАЛ ЕКСПРЕСБАНК
KORP9220	КОРПОРАТИВНА ТЪРГОВСКА БАНКА
SECB9790	ЦЕНТРАЛНА КООПЕРАТИВНА БАНКА
ВUIB9888	СИБАНК
ВUIN9561	АЛИАНЦ БАНК БЪЛГАРИЯ
СВUN9195	МКБ ЮНИОНБАНК
IORT9120	ИНВЕСТБАНК
PRCB9230	ПРОКРЕДИТ БАНК (БЪЛГАРИЯ)
SOMB9130	ОБЩИНСКА БАНКА
NASB9620	БЪЛГАРСКА БАНКА ЗА РАЗВИТИЕ
BGUS9160	БЪЛГАРО-АМЕРИКАНСКА КРЕДИТНА БАНКА
IABG9470	ИНТЕРНЕТЪНЪЛ АСЕТ БАНК
BINV9480	ЕМПОРИКИ БАНК – БЪЛГАРИЯ
CREX9260	ТОКУДА БАНК
DEMI9240	ТЪРГОВСКА БАНКА Д
WEBK9310	НЛБ БАНКА ЗАПАД-ИЗТОК
TEXI9545	ЧПБ ТЕКСИМ
III група	
CRBA9898	АЛФА БАНКА – клон БЪЛГАРИЯ
BNPA9440	БНП ПАРИБА С.А. – клон СОФИЯ
INGB9145	ИНГ БАНК Н.В. – клон СОФИЯ
CITI9250	СИТИ БАНК Н.А. – клон СОФИЯ
TCZB9350	ТЕ-ДЖЕ ЗИРААТ БАНКАСЪ – клон СОФИЯ
LUMI9270	БАНК ЛЕУМИ РУМЪНИЯ С.А. – клон СОФИЯ

* Групирането на банките е само за статистически цели. То не съдържа никакъв елемент на оценка на финансовото им състояние и не следва да се интерпретира като рейтингова система.

I група – първите пет банки с най-големи активи

II група – останалите банки

III група – клонове на чуждестранни банки

Източник: БНБ.

1.8. КАПИТАЛОВА АДЕКВАТНОСТ НА БАНКИТЕ КЪМ 30 ЮНИ 2009 г.
 (съгласно Наредба № 8 на БНБ)

(хил. лв.)

Позиции	Първа група	Втора група	Банкова система
СОБСТВЕН КАПИТАЛ (КАПИТАЛОВА БАЗА)*	5 877 210	3 630 759	9 507 969
Капитал от първи ред	4 589 743	3 213 751	7 803 494
Капитал	1 318 830	2 013 252	3 332 082
Резерви	3 355 416	1 085 752	4 441 168
Одитирана печалба за текущата година	0	0	0
Други резерви с общо предназначение	21 994	162 830	184 824
(-) Нематериални активи	-106 497	-48 083	-154 580
Капитал от втори ред	1 616 732	644 197	2 260 929
Базисен капитал от втори ред	461 263	270 914	732 177
Хибридни инструменти	286 772	39 117	325 889
Резерви от преценка на недвижими имоти, в които се помещава банката	174 491	66 529	241 020
Инструменти с неопределена дюрация и други подобни инструменти	0	165 268	165 268
Добавъчен капитал от втори ред	1 155 469	373 283	1 528 752
Привилегировани акции с натрупващ се дивидент и фиксиран падеж	0	0	0
Подчинен срочен дълг	1 155 469	373 283	1 528 752
(-) Превъзходство на лимита за подчинен срочен дълг и други подобни инструменти	0	0	0
(-) Превъзходство на лимита за капитал от втори ред	0	0	0
(-) НАМАЛЕНИЯ ОТ КАПИТАЛА ОТ ПЪРВИ И ВТОРИ РЕД	-329 265	-227 189	-556 454
в т.ч.: (-) от капитала от първи ред	-164 635	-151 713	-316 348
в т.ч.: (-) от капитала от втори ред	-164 635	-75 479	-240 114
Специфични провизии при използване на стандартен подход	-270 944	-120 287	-391 231
КАПИТАЛ ОТ ПЪРВИ РЕД*	4 425 113	3 062 041	7 487 154
КАПИТАЛ ОТ ВТОРИ РЕД*	1 452 102	568 721	2 020 823
КАПИТАЛОВИ ИЗИСКВАНИЯ	3 994 570	2 488 500	6 483 070
Общи капиталови изисквания за кредитен риск, кредитен риск от контрагента, риск от разсейване и сетълмент риск при свободни доставки	2 355 234	1 509 077	3 864 311
Сетълмент риск	0	0	0
Общи капиталови изисквания за позиционен, валутен и стоков риск	31 140	6 870	38 010
Общи капиталови изисквания за операционен риск	276 671	143 051	419 722
Други капиталови изисквания	1 331 522	829 497	2 161 019
Превъзходство (+)/недостиг (-) на собствения капитал	1 882 640	1 142 259	3 024 899
ОТНОШЕНИЕ НА ОБЩА КАПИТАЛОВА АДЕКВАТНОСТ (%)	17.66	17.51	17.60
ОТНОШЕНИЕ НА АДЕКВАТНОСТ НА КАПИТАЛА ОТ ПЪРВИ РЕД (%)	13.29	14.77	13.86

* Използвани за изчисленията на съотношенията за адекватност на капитала.

Източник: БНБ.

1.9. ЛИКВИДНОСТ НА БАНКИТЕ КЪМ 30 ЮНИ 2009 г.

(съгласно Наредба № 11 на БНБ)

(хил. лв.)

Позиции	Общо	Заложени активи/просрочени активи с 30 или повече дни	На виждане до 7 дни	От 8 дни до 1 месец	Над 1 месец до 3 месеца	Над 3 месеца до 6 месеца	Над 6 месеца до 12 месеца	Над 1 година
Първа група								
ЛИКВИДНИ АКТИВИ	7 037 820	1 687 827						
СУМА НА АКТИВИТЕ (входящ поток)	38 706 867	3 459 188	8 166 903	3 372 702	1 269 952	2 095 977	4 059 455	19 741 878
СУМА НА ПАСИВИТЕ (изходящ поток)	34 378 176		10 747 879	7 070 056	4 186 665	3 294 911	2 927 878	6 150 787
Коефициент на ликвидните активи	20.47							
Коефициенти за ликвидност по падежни интервали	0.00		75.99	33.89	11.53	15.75	27.94	114.90
Втора група								
ЛИКВИДНИ АКТИВИ	4 934 433	1 045 801						
СУМА НА АКТИВИТЕ (входящ поток)	24 926 398	1 960 322	6 184 728	1 039 468	1 043 793	1 653 194	2 998 169	12 007 046
СУМА НА ПАСИВИТЕ (изходящ поток)	22 240 888		5 975 986	2 600 183	3 132 367	2 965 982	2 988 426	4 577 944
Коефициент на ликвидните активи	22.19							
Коефициенти за ликвидност по падежни интервали			103.49	42.61	20.20	22.02	32.25	105.72
Трета група								
ЛИКВИДНИ АКТИВИ	822 991	427						
СУМА НА АКТИВИТЕ (входящ поток)	3 582 841	172 756	1 298 496	311 612	127 507	182 805	265 265	1 397 156
СУМА НА ПАСИВИТЕ (изходящ поток)	3 575 279		2 356 508	517 657	227 608	139 396	96 511	237 599
Коефициент на ликвидните активи	23.02							
Коефициенти за ликвидност по падежни интервали			55.10	16.65	6.48	8.87	12.95	64.90
ОБЩО ЗА БАНКОВАТА СИСТЕМА								
ЛИКВИДНИ АКТИВИ	12 795 244	2 734 055	0	0	0	0	0	0
СУМА НА АКТИВИТЕ (входящ поток)	67 216 106	5 592 266	15 650 127	4 723 782	2 441 252	3 931 976	7 322 889	33 146 080
СУМА НА ПАСИВИТЕ (изходящ поток)	60 194 343		19 080 373	10 187 896	7 546 640	6 400 289	6 012 815	10 966 330
Коефициент на ликвидните активи	21.26							
Коефициенти за ликвидност по падежни интервали			82.02	32.91	13.45	17.19	28.30	108.00

Източник: БНБ.

1.10. БАЛАНСИ И ОТЧЕТИ ЗА ДОХОДИТЕ НА БАНКИТЕ ПО ГРУПИ

1.10.1. БАЛАНС НА БАНКИТЕ ОТ ПЪРВА ГРУПА КЪМ 30 ЮНИ 2009 г.

(хил. лв.)

	Балансова стойност	в това число		
		левове	евро	други валути
АКТИВИ				
Парични средства и парични салда при централни банки	3 181 916	1 513 335	1 610 877	57 704
Финансови активи, държани за търгуване	617 618	340 263	220 571	56 784
Деривати, държани за търгуване	92 981	26 519	62 380	4 082
Капиталови инструменти	1 146	1 146	0	0
Дългови инструменти	523 491	312 598	158 191	52 702
Кредити и аванси	0	0	0	0
Финансови активи, отчитани по справедлива стойност в печалбата или загубата	438 781	213 548	215 254	9 979
Капиталови инструменти	8 655	7 626	0	1 029
Дългови инструменти	430 126	205 922	215 254	8 950
Кредити и аванси	0	0	0	0
Финансови активи на разположение за продажба	1 067 830	416 358	454 646	196 826
Капиталови инструменти	22 662	18 004	2 115	2 543
Дългови инструменти	1 045 168	398 354	452 531	194 283
Кредити и аванси	0	0	0	0
Кредити и вземания (включително финансов лизинг)	32 715 444	14 002 641	17 945 512	767 291
Дългови инструменти	0	0	0	0
Кредити и аванси	32 715 444	14 002 641	17 945 512	767 291
Инвестиции, държани до падеж	777 379	50 761	387 579	339 039
Дългови инструменти	777 379	50 761	387 579	339 039
Кредити и аванси	0	0	0	0
Деривати – отчитане на хеджиране	359	0	359	0
Хеджиране на справедлива стойност	359	0	359	0
Хеджиране на паричен поток	0	0	0	0
Хеджиране на нетна инвестиция в чуждестранна дейност	0	0	0	0
Хеджиране на справедлива стойност при лихвен риск	0	0	0	0
Хеджиране на паричен поток при лихвен риск	0	0	0	0
Промени в справедливата стойност на хеджирани позиции в портфейл,				
хеджиран за лихвен риск	0	0	0	0
Материални активи	700 661	700 661	0	0
Имоти, машини и съоръжения	698 956	698 956	0	0
Инвестиционни имоти	1 705	1 705	0	0
Нематериални активи	106 497	106 497	0	0
Репутация	0	0	0	0
Други нематериални активи	106 497	106 497	0	0
Инвестиции в асоциирани, дъщерни и съвместни предприятия				
(отчитани по метода на собствения капитал, включително репутация)	55 378	55 378	0	0
Данъчни активи	24 950	24 950	0	0
Текущи данъчни активи	17 319	17 319	0	0
Отсрочени данъчни активи	7 631	7 631	0	0
Други активи	165 069	137 694	12 224	15 151
Нетекущи активи и групи от активи за изваждане от употреба,				
класифицирани като държани за продажба	5 480	5 480	0	0
ОБЩО АКТИВИ	39 857 362	17 567 566	20 847 022	1 442 774
ПАСИВИ				
Депозити от централни банки	0	0	0	0
Финансови пасиви, държани за търгуване	99 542	38 523	57 301	3 718
Деривати, държани за търгуване	99 542	38 523	57 301	3 718
Къси позиции	0	0	0	0
Депозити на кредитни институции	0	0	0	0
Депозити, различни от тези на кредитни институции	0	0	0	0
Дългови сертификати (включително облигации, с намерение за обратно изкупуване в кратък срок)	0	0	0	0
Други финансови пасиви, държани за търгуване	0	0	0	0
Финансови пасиви, отчитани по справедлива стойност в печалбата или загубата	0	0	0	0
Депозити на кредитни институции	0	0	0	0
Депозити, различни от тези на кредитни институции	0	0	0	0
Дългови сертификати (включително облигации)	0	0	0	0

(продължава)

(продължение)

(хил. лв.)

	Балансова стойност	в това число		
		левове	евро	други валути
Подчинени пасиви	0	0	0	0
Други финансови пасиви, отчитани по справедлива стойност в печалбата или загубата	0	0	0	0
Финансови пасиви, отчитани по амортизирана стойност	34 216 699	14 414 374	18 015 967	1 786 358
Депозити на кредитни институции	7 774 991	2 438 179	5 269 039	67 773
Депозити, различни от тези на кредитни институции	24 304 556	11 725 423	10 860 548	1 718 585
Дългови сертификати (включително облигации)	478 735	201 716	277 019	0
Подчинени пасиви	1 343 960	28 462	1 315 498	0
Други финансови пасиви, отчитани по амортизирана стойност	314 457	20 594	293 863	0
Финансови пасиви, свързани с прехвърлени финансови активи	0	0	0	0
Деривати – отчитане на хеджиране	16 345	0	16 345	0
Хеджиране на справедлива стойност	16 345	0	16 345	0
Хеджиране на паричен поток	0	0	0	0
Хеджиране на нетна инвестиция в чуждестранна дейност	0	0	0	0
Хеджиране на справедлива стойност при лихвен риск	0	0	0	0
Хеджиране на паричен поток при лихвен риск	0	0	0	0
Промени в справедливата стойност на хеджирани позиции в портфейл, хеджиран за лихвен риск	0	0	0	0
Провизии	61 935	42 390	920	18 625
Преструктуриране	0	0	0	0
Неуредени правни въпроси и данъчни икове	14 138	8 689	884	4 565
Пенсии и други задължения за компенсации след пенсиониране	11 827	11 827	0	0
Кредитни ангажименти и гаранции	20 539	6 477	2	14 060
Обременяващи договори	0	0	0	0
Други провизии	15 431	15 397	34	0
Данъчни пасиви	29 112	29 112	0	0
Текущи данъчни пасиви	678	678	0	0
Отсрочени данъчни пасиви	28 434	28 434	0	0
Други пасиви	204 358	122 710	61 113	20 535
Дялов капитал, платим при поискване (например кооперативни акции)	0	0	0	0
Пасиви, включени в групи от пасиви за изваждане от употреба, класифицирани като държани за продажба	0	0	0	0
ОБЩО ПАСИВИ	34 627 991	14 647 109	18 151 646	1 829 236
КАПИТАЛ И МАЛЦИНСТВЕНО УЧАСТИЕ				
Емитиран капитал	1 318 830	1 318 830		
Внесен капитал	1 318 830	1 318 830		
Поискан, но невнесен капитал	0	0		
Премиен резерв	0	0		
Друг капитал	0	0		
Капиталов компонент на финансови инструменти	0	0		
Други капиталови инструменти	0	0		
Преоценъчни резерви и други оценъчни разлики от:	129 232	129 232		
Материални активи	196 794	196 794		
Нематериални активи	0	0		
Хеджиране на нетна инвестиция в чуждестранна дейност (ефективна част)	0	0		
Преизчисляване в чуждестранна валута	0	0		
Хеджиране на паричен поток (ефективна част)	0	0		
Финансови активи на разположение за продажба	-67 562	-67 562		
Нетекущи активи или групи от активи за изваждане от употреба, държани за продажба	0	0		
Други позиции	0	0		
Резерви (включително неразмесени печалби)	3 453 481	3 453 481		
Изкупени обратно собствени акции	0	0		
Доход от текущата година	327 828	327 828		
Междинни дивиденди	0	0		
Малцинствено участие	0	0		
Преоценъчни резерви и други оценъчни разлики	0	0		
Други позиции	0	0		
ОБЩО КАПИТАЛ	5 229 371	5 229 371		
ОБЩО ПАСИВИ И КАПИТАЛ	39 857 362	19 876 480	18 151 646	1 829 236

Източник: БНБ.

1.10.2. ОТЧЕТ ЗА ДОХОДИТЕ НА БАНКИТЕ ОТ ПЪРВА ГРУПА КЪМ 30 ЮНИ 2009 г.

(хил. лв.)

Продължаващи (непреустановени) дейности	Обща сума	в това число		
		левове	евро	други валути
Финансови и оперативни приходи и разходи	1 131 123	790 913	324 784	15 426
Приходи от лихви	1 524 701	863 056	625 562	36 083
Парични средства и парични салда при централни банки	0	0	0	0
Финансови активи, държани за търгуване (ако са отчитани отделно)	43 813	26 034	14 825	2 954
Финансови активи, отчитани по справедлива стойност в печалбата или загубата (ако са отчитани отделно)	13 864	6 837	6 837	190
Финансови активи на разположение за продажба	29 432	10 312	12 966	6 154
Кредити и вземания (включително финансов лизинг)	1 409 801	818 421	576 517	14 863
Инвестиции, държани до падеж	19 847	1 452	9 525	8 870
Деривати – отчитане на хеджиране на лихвен риск	7 944	0	4 892	3 052
Други активи	0	0	0	0
Разходи за лихви	645 372	288 504	331 088	25 780
Депозити на централни банки	0	0	0	0
Финансови пасиви, държани за търгуване (ако са отчитани отделно)	29 393	25 539	2 593	1 261
Финансови пасиви, отчитани по справедлива стойност в печалбата или загубата (ако са отчитани отделно)	0	0	0	0
Финансови пасиви, отчитани по амортизирана стойност	604 671	262 951	322 018	19 702
Деривати – отчитане на хеджиране на лихвен риск	11 294	0	6 477	4 817
Други пасиви	14	14	0	0
Разходи за акционерен капитал, платим при поискване	0	0		
Приходи от дивиденди	706	50	650	6
Финансови активи, държани за търгуване (ако са отчитани отделно)	0	0	0	0
Финансови активи, отчитани по справедлива стойност в печалбата или загубата (ако са отчитани отделно)	0	0	0	0
Финансови активи на разположение за продажба	706	50	650	6
Приходи от такси и комисиони	241 301	198 966	36 069	6 266
Разходи за такси и комисиони	26 130	18 572	6 409	1 149
Нетни реализирани печалби (загуби) от финансови активи и финансови пасиви, отчитани не по справедлива стойност в печалбата или загубата	1 226	1 226		
Финансови активи на разположение за продажба	890	890		
Кредити и вземания (включително финансов лизинг)	0	0		
Инвестиции, държани до падеж	336	336		
Финансови пасиви, отчитани по амортизирана стойност	0	0		
Други	0	0		
Нетни печалби (загуби) от финансови активи и пасиви, държани за търгуване	39 360	39 360		
Капиталови инструменти и свързани с тях деривати	-134	-134		
Лихвени инструменти и свързани с тях деривати	11 807	11 807		
Валутна търговия	27 687	27 687		
Инструменти за кредитен риск и свързани с тях деривати	0	0		
Стоки и свързани с тях деривати	0	0		
Други (включително хибридни деривати)	0	0		
Нетни печалби (загуби) от финансови активи и пасиви, отчитани по справедлива стойност в печалбата или загубата	-184	-184		
Нетни печалби (загуби) от отчитане на хеджиране	-126	-126		
Нетни валутни разлики	-12 648	-12 648		
Нетни печалби (загуби) от отписани активи, различни от държаните за продажба	6 428	6 428		
Други оперативни приходи	3 055	3 055		
Други оперативни разходи	1 194	1 194		
Административни разходи	432 903			
Разходи за персонал	189 274			
Общи административни разходи	243 629			
Амортизация	61 200			
Имоти, машини и съоръжения	45 148			
Инвестиционни имоти	19			
Нематериални активи (различни от репутация)	16 033			
Провизии	-19 852			
Обезценка	305 980			

(продължава)

(продължение)

(хил. лв.)

Продължаващи (непреустановени) дейности	Обща сума	в това число		
		левове	евро	други валути
<i>Обезценка на финансови активи, отчитани не по справедлива стойност в печалбата или загубата</i>	305 970			
Финансови активи, отчитани по себестойност (некотиран капиталови финансови активи)	0			
Финансови активи на разположение за продажба	36			
Кредити и вземания (включително финансов лизинг)	305 934			
Инвестиции, държани до падеж	0			
<i>Обезценка на нефинансови активи</i>	10			
Имоти, машини и съоръжения	10			
Инвестиционни имоти	0			
Репутация	0			
Нематериални активи (различни от репутация)	0			
Инвестиции в асоциирани и съвместни предприятия, отчитани по метода на собствения капитал	0			
Други	0			
Отрицателна репутация, призната незабавно в печалбата или загубата	0			
Дял от печалбата или загубата в асоциирани и съвместни предприятия, отчитан по метода на собствения капитал	13 766			
Печалба или загуба от нетекущи активи и групи от активи за изваждане от употреба, класифицирани като държани за продажба, без да са определени за преустановени дейности	0			
ОБЩО ПЕЧАЛБА ИЛИ ЗАГУБА ОТ ПРОДЪЛЖАВАЩИ (НЕПРЕУСТАНОВЕНИ) ДЕЙНОСТИ ПРЕДИ ДАНЪЧНИ ОТЧИСЛЕНИЯ	364 658			
Данъчен разход (приход), свързан с печалбата или загубата от продължаващи (непреустановени) дейности	36 830			
ОБЩО ПЕЧАЛБА ИЛИ ЗАГУБА ОТ ПРОДЪЛЖАВАЩИ (НЕПРЕУСТАНОВЕНИ) ДЕЙНОСТИ СЛЕД ДАНЪЧНИ ОТЧИСЛЕНИЯ	327 828			
Печалба или загуба след данъчни отчисления от преустановени дейности	0			
ОБЩО ПЕЧАЛБА ИЛИ ЗАГУБА СЛЕД ДАНЪЧНИ ОТЧИСЛЕНИЯ И ПРЕУСТАНОВЕНИ ДЕЙНОСТИ	327 828			
Печалба или загуба, свързана с малцинствено участие	0			
ПЕЧАЛБА ИЛИ ЗАГУБА, СВЪРЗАНА С АКЦИОНЕРИТЕ НА ПРЕДПРИЯТИЕТО-МАЙКА	327 828			

Източник: БНБ.

1.10.3. БАЛАНС НА БАНКИТЕ ОТ ВТОРА ГРУПА КЪМ 30 ЮНИ 2009 г.

(хил. лв.)

	Балансова стойност	в това число		
		левове	евро	други валути
АКТИВИ				
Парични средства и парични салда при централни банки	2 089 688	1 120 390	898 576	70 722
Финансови активи, държани за търгуване	175 935	88 671	58 274	28 990
Деривати, държани за търгуване	17 753	1 884	4 527	11 342
Капиталови инструменти	5 061	5 058	0	3
Дългови инструменти	153 121	81 729	53 747	17 645
Кредити и аванси	0	0	0	0
Финансови активи, отчитани по справедлива стойност в печалбата или загубата	338 678	244 944	83 914	9 820
Капиталови инструменти	160	0	95	65
Дългови инструменти	338 518	244 944	83 819	9 755
Кредити и аванси	0	0	0	0
Финансови активи на разположение за продажба	887 867	435 260	406 817	45 790
Капиталови инструменти	48 635	42 338	5 640	657
Дългови инструменти	839 232	392 922	401 177	45 133
Кредити и аванси	0	0	0	0
Кредити и вземания (включително финансов лизинг)	20 740 110	7 409 662	12 236 421	1 094 027
Дългови инструменти	5 071	5 071	0	0
Кредити и аванси	20 735 039	7 404 591	12 236 421	1 094 027
Инвестиции, държани до падеж	674 814	410 064	226 237	38 513
Дългови инструменти	674 814	410 064	226 237	38 513
Кредити и аванси	0	0	0	0
Деривати – отчитане на хеджиране	4 551	0	3 882	669
Хеджиране на справедлива стойност	4 551	0	3 882	669
Хеджиране на паричен поток	0	0	0	0
Хеджиране на нетна инвестиция в чуждестранна дейност	0	0	0	0
Хеджиране на справедлива стойност при лихвен риск	0	0	0	0
Хеджиране на паричен поток при лихвен риск	0	0	0	0
Промени в справедливата стойност на хеджирани позиции в портфейл,				
хеджиран за лихвен риск	0	0	0	0
Материални активи	595 372	595 336	36	0
Имоти, машини и съоръжения	574 728	574 692	36	0
Инвестиционни имоти	20 644	20 644	0	0
Нематериални активи	48 083	48 082	1	0
Репутация	0	0	0	0
Други нематериални активи	48 083	48 082	1	0
Инвестиции в асоциирани, дъщерни и съвместни предприятия				
(отчитани по метода на собствения капитал, включително репутация)	106 902	51 535	55 367	0
Данъчни активи	12 942	12 935	7	0
Текущи данъчни активи	11 192	11 185	7	0
Отсрочени данъчни активи	1 750	1 750	0	0
Други активи	199 980	167 405	29 957	2 618
Нетекущи активи и групи от активи за изваждане от употреба,				
класифицирани като държани за продажба	26 367	26 367	0	0
ОБЩО АКТИВИ	25 901 289	10 610 651	13 999 489	1 291 149
ПАСИВИ				
Депозити от централни банки	0	0	0	0
Финансови пасиви, държани за търгуване	20 924	1 226	280	19 418
Деривати, държани за търгуване	20 924	1 226	280	19 418
Къси позиции	0	0	0	0
Депозити на кредитни институции	0	0	0	0
Депозити, различни от тези на кредитни институции	0	0	0	0
Дългови сертификати (включително облигации, с намерение за обратно изкупуване в кратък срок)	0	0	0	0
Други финансови пасиви, държани за търгуване	0	0	0	0
Финансови пасиви, отчитани по справедлива стойност в печалбата или загубата	0	0	0	0
Депозити на кредитни институции	0	0	0	0
Депозити, различни от тези на кредитни институции	0	0	0	0
Дългови сертификати (включително облигации)	0	0	0	0
Подчинени пасиви	0	0	0	0
Други финансови пасиви, отчитани по справедлива стойност в печалбата или загубата	0	0	0	0

(продължава)

(продължение)

(хил. лв.)

	Балансова стойност	в това число		
		левове	евро	други валути
Финансови пасиви, отчитани по амортизирана стойност	22 213 073	7 567 146	12 935 433	1 710 494
Депозити на кредитни институции	4 726 833	532 407	3 955 755	238 671
Депозити, различни от тези на кредитни институции	16 124 484	6 984 992	7 747 697	1 391 795
Дългови сертификати (включително облигации)	424 593	5 034	376 098	43 461
Подчинени пасиви	519 146	10 941	507 536	669
Други финансови пасиви, отчитани по амортизирана стойност	418 017	33 772	348 347	35 898
Финансови пасиви, свързани с прехвърлени финансови активи	0	0	0	0
Деривати – отчитане на хеджиране	0	0	0	0
Хеджиране на справедлива стойност	0	0	0	0
Хеджиране на паричен поток	0	0	0	0
Хеджиране на нетна инвестиция в чуждестранна дейност	0	0	0	0
Хеджиране на справедлива стойност при лихвен риск	0	0	0	0
Хеджиране на паричен поток при лихвен риск	0	0	0	0
Промени в справедливата стойност на хеджирани позиции в портфейл, хеджиран за лихвен риск	0	0	0	0
Провизии	6 909	6 808	100	1
Преструктуриране	0	0	0	0
Неуредени правни въпроси и данъчни искове	95	95	0	0
Пенсии и други задължения за компенсации след пенсиониране	2 938	2 938	0	0
Кредитни ангажименти и гаранции	1 296	1 195	100	1
Обременяващи договори	0	0	0	0
Други провизии	2 580	2 580	0	0
Данъчни пасиви	16 817	16 055	761	1
Текущи данъчни пасиви	6 819	6 057	761	1
Отсрочени данъчни пасиви	9 998	9 998	0	0
Други пасиви	136 352	86 907	35 180	14 265
Дялов капитал, платим при поискване (например кооперативни акции)	0	0	0	0
Пасиви, включени в групи от пасиви за изваждане от употреба, класифицирани като държани за продажба	0	0	0	0
ОБЩО ПАСИВИ	22 394 075	7 678 142	12 971 754	1 744 179
КАПИТАЛ И МАЛЦИНСТВЕНО УЧАСТИЕ				
Емитиран капитал	1 754 105	1 754 105		
Внесен капитал	1 754 105	1 754 105		
Поискан, но невнесен капитал	0	0		
Премиен резерв	259 168	259 168		
Друг капитал	0	0		
Капиталов компонент на финансови инструменти	0	0		
Други капиталови инструменти	0	0		
Преоценъчни резерви и други оценъчни разлики от:	48 519	48 519		
Материални активи	67 443	67 443		
Нематериални активи	0	0		
Хеджиране на нетна инвестиция в чуждестранна дейност (ефективна част)	0	0		
Преизчисляване в чуждестранна валута	0	0		
Хеджиране на паричен поток (ефективна част)	0	0		
Финансови активи на разположение за продажба	-18 924	-18 924		
Нетекущи активи или групи от активи за изваждане от употреба, държани за продажба	0	0		
Други позиции	0	0		
Резерви (включително неразмърсени печалби)	1 273 546	1 273 546		
Изкупени обратно собствени акции	21	21		
Доход от текущата година	171 897	171 897		
Междинни дивиденди	0	0		
Малцинствено участие	0	0		
Преоценъчни резерви и други оценъчни разлики	0	0		
Други позиции	0	0		
ОБЩО КАПИТАЛ	3 507 214	3 507 214		
ОБЩО ПАСИВИ И КАПИТАЛ	25 901 289	11 185 356	12 971 754	1 744 179

Източник: БНБ.

1.10.4. ОТЧЕТ ЗА ДОХОДИТЕ НА БАНКИТЕ ОТ ВТОРА ГРУПА КЪМ 30 ЮНИ 2009 г.

(хил. лв.)

Продължаващи (непреустановени) дейности	Обща сума	в това число		
		лехове	евро	други валути
Финансови и оперативни приходи и разходи	653 486	412 900	228 252	12 334
Приходи от лихви	948 896	442 676	471 152	35 068
Парични средства и парични салда при централни банки	16	0	16	0
Финансови активи, държани за търгуване (ако са отчитани отделно)	4 875	2 937	1 564	374
Финансови активи, отчитани по справедлива стойност в печалбата или загубата (ако са отчитани отделно)	8 390	5 799	2 240	351
Финансови активи на разположение за продажба	18 812	11 943	5 617	1 252
Кредити и вземания (включително финансов лизинг)	899 780	413 047	454 614	32 119
Инвестиции, държани до падеж	16 874	8 950	6 952	972
Деривати – отчитане на хеджиране на лихвен риск	0	0	0	0
Други активи	149	0	149	0
Разходи за лихви	475 133	163 785	284 047	27 301
Депозити на централни банки	0	0	0	0
Финансови пасиви, държани за търгуване (ако са отчитани отделно)	25	25	0	0
Финансови пасиви, отчитани по справедлива стойност в печалбата или загубата (ако са отчитани отделно)	0	0	0	0
Финансови пасиви, отчитани по амортизирана стойност	474 913	163 570	284 047	27 296
Деривати – отчитане на хеджиране на лихвен риск	0	0	0	0
Други пасиви	195	190	0	5
Разходи за акционерен капитал, платим при поискване	0	0		
Приходи от дивиденди	264	233	29	2
Финансови активи, държани за търгуване (ако са отчитани отделно)	44	44	0	0
Финансови активи, отчитани по справедлива стойност в печалбата или загубата (ако са отчитани отделно)	0	0	0	0
Финансови активи на разположение за продажба	220	189	29	2
Приходи от такси и комисиони	144 616	94 726	44 514	5 376
Разходи за такси и комисиони	15 469	11 262	3 396	811
Нетни реализирани печалби (загуби) от финансови активи и финансови пасиви, отчитани не по справедлива стойност в печалбата или загубата	1 361	1 361		
Финансови активи на разположение за продажба	2 172	2 172		
Кредити и вземания (включително финансов лизинг)	72	72		
Инвестиции, държани до падеж	-792	-792		
Финансови пасиви, отчитани по амортизирана стойност	0	0		
Други	-91	-91		
Нетни печалби (загуби) от финансови активи и пасиви, държани за търгуване	15 648	15 648		
Капиталови инструменти и свързани с тях деривати	-748	-748		
Лихвени инструменти и свързани с тях деривати	6 170	6 170		
Валутна търговия	18 609	18 609		
Инструменти за кредитен риск и свързани с тях деривати	0	0		
Стоки и свързани с тях деривати	-5	-5		
Други (включително хибридни деривати)	-8 378	-8 378		
Нетни печалби (загуби) от финансови активи и пасиви, отчитани по справедлива стойност в печалбата или загубата	261	261		
Нетни печалби (загуби) от отчитане на хеджиране	-27	-27		
Нетни валутни разлики	18 333	18 333		
Нетни печалби (загуби) от отписани активи, различни от държаните за продажба	355	355		
Други оперативни приходи	19 748	19 748		
Други оперативни разходи	5 367	5 367		
Административни разходи	346 857			
Разходи за персонал	143 115			
Общи административни разходи	203 742			
Амортизация	43 746			
Имоти, машини и съоръжения	37 057			
Инвестиционни имоти	119			
Нематериални активи (различни от репутация)	6 570			
Провизии	2 177			
Обезценка	69 088			

(продължава)

(продължение)

(хил. лв.)

Продължаващи (непреустановени) дейности	Обща сума	в това число		
		левове	евро	други валути
<i>Обезценка на финансови активи, отчитани не по справедлива стойност в печалбата или загубата</i>	69 079			
Финансови активи, отчитани по себестойност (некотиран капиталови финансови активи)	0			
Финансови активи на разположение за продажба	1			
Кредити и вземания (включително финансов лизинг)	69 078			
Инвестиции, държани до падеж	0			
<i>Обезценка на нефинансови активи</i>	9			
Имоти, машини и съоръжения	0			
Инвестиционни имоти	0			
Репутация	0			
Нематериални активи (различни от репутация)	0			
Инвестиции в асоциирани и съвместни предприятия, отчитани по метода на собствения капитал	0			
Други	9			
Отрицателна репутация, призната незабавно в печалбата или загубата	0			
Дял от печалбата или загубата в асоциирани и съвместни предприятия, отчитан по метода на собствения капитал	0			
Печалба или загуба от нетекучи активи и групи от активи за изваждане от употреба, класифицирани като държани за продажба, без да са определени за преустановени дейности	-72			
ОБЩО ПЕЧАЛБА ИЛИ ЗАГУБА ОТ ПРОДЪЛЖАВАЩИ (НЕПРЕУСТАНОВЕНИ) ДЕЙНОСТИ ПРЕДИ ДАНЪЧНИ ОТЧИСЛЕНИЯ	191 546			
Данъчен разход (приход), свързан с печалбата или загубата от продължаващи (непреустановени) дейности	19 649			
ОБЩО ПЕЧАЛБА ИЛИ ЗАГУБА ОТ ПРОДЪЛЖАВАЩИ (НЕПРЕУСТАНОВЕНИ) ДЕЙНОСТИ СЛЕД ДАНЪЧНИ ОТЧИСЛЕНИЯ	171 897			
Печалба или загуба след данъчни отчисления от преустановени дейности	0			
ОБЩО ПЕЧАЛБА ИЛИ ЗАГУБА СЛЕД ДАНЪЧНИ ОТЧИСЛЕНИЯ И ПРЕУСТАНОВЕНИ ДЕЙНОСТИ	171 897			
Печалба или загуба, свързана с малцинствено участие	0			
ПЕЧАЛБА ИЛИ ЗАГУБА, СВЪРЗАНА С АКЦИОНЕРИТЕ НА ПРЕДПРИЯТИЕТО-МАЙКА	171 897			

Източник: БНБ.

1.10.5. БАЛАНС НА БАНКИТЕ ОТ ТРЕТА ГРУПА КЪМ 30 ЮНИ 2009 г.

(хил. лв.)

	Балансова стойност	в това число		
		лехове	евро	други валути
АКТИВИ				
Парични средства и парични салда при централни банки	443 805	337 969	100 889	4 947
Финансови активи, държани за търгуване	101 686	80 590	19 863	1 233
Деривати, държани за търгуване	15 825	46	14 553	1 226
Капиталови инструменти	0	0	0	0
Дългови инструменти	85 861	80 544	5 310	7
Кредити и аванси	0	0	0	0
Финансови активи, отчитани по справедлива стойност в печалбата или загубата	0	0	0	0
Капиталови инструменти	0	0	0	0
Дългови инструменти	0	0	0	0
Кредити и аванси	0	0	0	0
Финансови активи на разположение за продажба	24 172	8 253	15 919	0
Капиталови инструменти	238	238	0	0
Дългови инструменти	23 934	8 015	15 919	0
Кредити и аванси	0	0	0	0
Кредити и вземания (включително финансов лизинг)	3 029 003	718 378	2 217 954	92 671
Дългови инструменти	0	0	0	0
Кредити и аванси	3 029 003	718 378	2 217 954	92 671
Инвестиции, държани до падеж	0	0	0	0
Дългови инструменти	0	0	0	0
Кредити и аванси	0	0	0	0
Деривати – отчитане на хеджиране	0	0	0	0
Хеджиране на справедлива стойност	0	0	0	0
Хеджиране на паричен поток	0	0	0	0
Хеджиране на нетна инвестиция в чуждестранна дейност	0	0	0	0
Хеджиране на справедлива стойност при лихвен риск	0	0	0	0
Хеджиране на паричен поток при лихвен риск	0	0	0	0
Промени в справедливата стойност на хеджирани позиции в портфейл,				
хеджиран за лихвен риск	0	0	0	0
Материални активи	57 157	57 157	0	0
Имоти, машини и съоръжения	57 157	57 157	0	0
Инвестиционни имоти	0	0	0	0
Нематериални активи	10 187	10 187	0	0
Репутация	0	0	0	0
Други нематериални активи	10 187	10 187	0	0
Инвестиции в асоциирани, дъщерни и съвместни предприятия				
(отчитани по метода на собствения капитал, включително репутация)	0	0	0	0
Данъчни активи	6 640	6 640	0	0
Текущи данъчни активи	790	790	0	0
Отсрочени данъчни активи	5 850	5 850	0	0
Други активи	38 483	36 115	2 321	47
Нетекущи активи и групи от активи за изваждане от употреба,				
класифицирани като държани за продажба	0	0	0	0
ОБЩО АКТИВИ	3 711 133	1 255 289	2 356 946	98 898
ПАСИВИ				
Депозити от централни банки	0	0	0	0
Финансови пасиви, държани за търгуване	2 953	2	2 637	314
Деривати, държани за търгуване	2 953	2	2 637	314
Къси позиции	0	0	0	0
Депозити на кредитни институции	0	0	0	0
Депозити, различни от тези на кредитни институции	0	0	0	0
Дългови сертификати (включително облигации, с намерение за обратно изкупуване в кратък срок)	0	0	0	0
Други финансови пасиви, държани за търгуване	0	0	0	0
Финансови пасиви, отчитани по справедлива стойност в печалбата или загубата	0	0	0	0
Депозити на кредитни институции	0	0	0	0
Депозити, различни от тези на кредитни институции	0	0	0	0
Дългови сертификати (включително облигации)	0	0	0	0
Подчинени пасиви	0	0	0	0
Други финансови пасиви, отчитани по справедлива стойност в печалбата или загубата	0	0	0	0

(продължава)

(продължение)

(хил. лв.)

	Балансова стойност	в това число		
		левове	евро	други валути
Финансови пасиви, отчитани по амортизирана стойност	3 572 134	1 142 370	2 315 345	114 419
Депозити на кредитни институции	1 686 924	156 525	1 526 054	4 345
Депозити, различни от тези на кредитни институции	1 885 210	985 845	789 291	110 074
Дългови сертификати (включително облигации)	0	0	0	0
Подчинени пасиви	0	0	0	0
Други финансови пасиви, отчитани по амортизирана стойност	0	0	0	0
Финансови пасиви, свързани с прехвърлени финансови активи	0	0	0	0
Деривати – отчитане на хеджиране	0	0	0	0
Хеджиране на справедлива стойност	0	0	0	0
Хеджиране на паричен поток	0	0	0	0
Хеджиране на нетна инвестиция в чуждестранна дейност	0	0	0	0
Хеджиране на справедлива стойност при лихвен риск	0	0	0	0
Хеджиране на паричен поток при лихвен риск	0	0	0	0
Промени в справедливата стойност на хеджирани позиции в портфейл, хеджиран за лихвен риск	0	0	0	0
Провизии	192	192	0	0
Преструктуриране	120	120	0	0
Неуредени правни въпроси и данъчни иски	2	2	0	0
Пенсии и други задължения за компенсации след пенсиониране	70	70	0	0
Кредитни ангажименти и гаранции	0	0	0	0
Обременяващи договори	0	0	0	0
Други провизии	0	0	0	0
Данъчни пасиви	928	928	0	0
Текущи данъчни пасиви	783	783	0	0
Отсрочени данъчни пасиви	145	145	0	0
Други пасиви	38 678	15 663	21 446	1 569
Дялов капитал, платим при поискване (например кооперативни акции)	0	0	0	0
Пасиви, включени в групи от пасиви за изваждане от употреба, класифицирани като държани за продажба	0	0	0	0
ОБЩО ПАСИВИ	3 614 885	1 159 155	2 339 428	116 302
КАПИТАЛ И МАЛЦИНСТВЕНО УЧАСТИЕ				
Емитиран капитал	0	0		
Внесен капитал	0	0		
Поискан, но невнесен капитал	0	0		
Премиен резерв	0	0		
Друг капитал	135	135		
Капиталов компонент на финансови инструменти	0	0		
Други капиталови инструменти	135	135		
Преоценъчни резерви и други оценъчни разлики от:	-2 012	-2 012		
Материални активи	437	437		
Нематериални активи	0	0		
Хеджиране на нетна инвестиция в чуждестранна дейност (ефективна част)	0	0		
Преизчисляване в чуждестранна валута	0	0		
Хеджиране на паричен поток (ефективна част)	0	0		
Финансови активи на разположение за продажба	-2 449	-2 449		
Нетекущи активи или групи от активи за изваждане от употреба, държани за продажба	0	0		
Други позиции	0	0		
Резерви (включително неразмесени печалби)	99 571	99 571		
Изкупени обратно собствени акции	0	0		
Доход от текущата година	-1 446	-1 446		
Междинни дивиденди	0	0		
Малцинствено участие	0	0		
Преоценъчни резерви и други оценъчни разлики	0	0		
Други позиции	0	0		
ОБЩО КАПИТАЛ	96 248	96 248		
ОБЩО ПАСИВИ И КАПИТАЛ	3 711 133	1 255 403	2 339 428	116 302

Източник: БНБ.

1.10.6. ОТЧЕТ ЗА ДОХОДИТЕ НА БАНКИТЕ ОТ ТРЕТА ГРУПА КЪМ 30 ЮНИ 2009 г.

(хил. лв.)

Продължаващи (непреустановени) дейности	Обща сума	в това число		
		лехове	евро	други валути
Финансови и оперативни приходи и разходи	82 474	50 002	31 386	1 086
Приходи от лихви	92 481	40 376	51 565	540
Парични средства и парични салда при централни банки	0	0	0	0
Финансови активи, държани за търгуване (ако са отчитани отделно)	4 987	4 010	831	146
Финансови активи, отчитани по справедлива стойност в печалбата или загубата (ако са отчитани отделно)	0	0	0	0
Финансови активи на разположение за продажба	755	269	486	0
Кредити и вземания (включително финансов лизинг)	86 739	36 097	50 248	394
Инвестиции, държани до падеж	0	0	0	0
Деривати – отчитане на хеджиране на лихвен риск	0	0	0	0
Други активи	0	0	0	0
Разходи за лихви	40 808	17 552	22 903	353
Депозити на централни банки	0	0	0	0
Финансови пасиви, държани за търгуване (ако са отчитани отделно)	317	3	312	2
Финансови пасиви, отчитани по справедлива стойност в печалбата или загубата (ако са отчитани отделно)	0	0	0	0
Финансови пасиви, отчитани по амортизирана стойност	40 485	17 549	22 585	351
Деривати – отчитане на хеджиране на лихвен риск	0	0	0	0
Други пасиви	6	0	6	0
Разходи за акционерен капитал, платим при поискване	0	0	0	0
Приходи от дивиденди	0	0	0	0
Финансови активи, държани за търгуване (ако са отчитани отделно)	0	0	0	0
Финансови активи, отчитани по справедлива стойност в печалбата или загубата (ако са отчитани отделно)	0	0	0	0
Финансови активи на разположение за продажба	0	0	0	0
Приходи от такси и комисиони	12 790	8 989	2 843	958
Разходи за такси и комисиони	966	788	119	59
Нетни реализирани печалби (загуби) от финансови активи и финансови пасиви, отчитани не по справедлива стойност в печалбата или загубата	4	4	0	0
Финансови активи на разположение за продажба	4	4	0	0
Кредити и вземания (включително финансов лизинг)	0	0	0	0
Инвестиции, държани до падеж	0	0	0	0
Финансови пасиви, отчитани по амортизирана стойност	0	0	0	0
Други	0	0	0	0
Нетни печалби (загуби) от финансови активи и пасиви, държани за търгуване	13 709	13 709	0	0
Капиталови инструменти и свързани с тях деривати	0	0	0	0
Лихвени инструменти и свързани с тях деривати	-2 471	-2 471	0	0
Валутна търговия	16 180	16 180	0	0
Инструменти за кредитен риск и свързани с тях деривати	0	0	0	0
Стоки и свързани с тях деривати	0	0	0	0
Други (включително хибридни деривати)	0	0	0	0
Нетни печалби (загуби) от финансови активи и пасиви, отчитани по справедлива стойност в печалбата или загубата	0	0	0	0
Нетни печалби (загуби) от отчитане на хеджиране	0	0	0	0
Нетни валутни разлики	2 965	2 965	0	0
Нетни печалби (загуби) от отписани активи, различни от държаните за продажба	-32	-32	0	0
Други оперативни приходи	2 532	2 532	0	0
Други оперативни разходи	201	201	0	0
Административни разходи	51 335	0	0	0
Разходи за персонал	19 360	0	0	0
Общи административни разходи	31 975	0	0	0
Амортизация	5 092	0	0	0
Имоти, машини и съоръжения	4 579	0	0	0
Инвестиционни имоти	0	0	0	0
Нематериални активи (различни от репутация)	513	0	0	0
Провизии	120	0	0	0
Обезценка	27 367	0	0	0

(продължава)

(продължение)

(хил. лв.)

Продължаващи (непреустановени) дейности	Обща сума	в това число		
		левове	евро	други валути
<i>Обезценка на финансови активи, отчитани не по справедлива стойност в печалбата или загубата</i>	27 276			
Финансови активи, отчитани по себестойност (некотирани капиталови финансови активи)	0			
Финансови активи на разположение за продажба	0			
Кредити и вземания (включително финансов лизинг)	27 276			
Инвестиции, държани до падеж	0			
<i>Обезценка на нефинансови активи</i>	91			
Имоти, машини и съоръжения	91			
Инвестиционни имоти	0			
Репутация	0			
Нематериални активи (различни от репутация)	0			
Инвестиции в асоциирани и съвместни предприятия, отчитани по метода на собствения капитал	0			
Други	0			
Отрицателна репутация, призната незабавно в печалбата или загубата	0			
Дял от печалбата или загубата в асоциирани и съвместни предприятия, отчитан по метода на собствения капитал	0			
Печалба или загуба от нетекущи активи и групи от активи за изваждане от употреба, класифицирани като държани за продажба, без да са определени за преустановени дейности	0			
ОБЩО ПЕЧАЛБА ИЛИ ЗАГУБА ОТ ПРОДЪЛЖАВАЩИ (НЕПРЕУСТАНОВЕНИ) ДЕЙНОСТИ ПРЕДИ ДАНЪЧНИ ОТЧИСЛЕНИЯ	-1 440			
Данъчен разход (приход), свързан с печалбата или загубата от продължаващи (непреустановени) дейности	6			
ОБЩО ПЕЧАЛБА ИЛИ ЗАГУБА ОТ ПРОДЪЛЖАВАЩИ (НЕПРЕУСТАНОВЕНИ) ДЕЙНОСТИ СЛЕД ДАНЪЧНИ ОТЧИСЛЕНИЯ	-1 446			
Печалба или загуба след данъчни отчисления от преустановени дейности	0			
ОБЩО ПЕЧАЛБА ИЛИ ЗАГУБА СЛЕД ДАНЪЧНИ ОТЧИСЛЕНИЯ И ПРЕУСТАНОВЕНИ ДЕЙНОСТИ	-1 446			
Печалба или загуба, свързана с малцинствено участие	0			
ПЕЧАЛБА ИЛИ ЗАГУБА, СВЪРЗАНА С АКЦИОНЕРИТЕ НА ПРЕДПРИЯТИЕТО-МАЙКА	-1 446			

Източник: БНБ.

1.11. ОТЧЕТИ ЗА КЛАСИФИЦИРАНИТЕ РИСКОВИ ЕКСПОЗИЦИИ И УСТАНОВЕНИТЕ СПЕЦИФИЧНИ ПРОВИЗИИ ЗА КРЕДИТЕН РИСК НА БАНКОВАТА СИСТЕМА И НА БАНКИТЕ ПО ГРУПИ (СЪГЛАСНО НАРЕДБА № 9 НА БНБ)

1.11.1. ОТЧЕТ ЗА КЛАСИФИЦИРАНИТЕ РИСКОВИ ЕКСПОЗИЦИИ И УСТАНОВЕНИТЕ СПЕЦИФИЧНИ ПРОВИЗИИ ЗА КРЕДИТЕН РИСК НА БАНКОВАТА СИСТЕМА КЪМ 30 ЮНИ 2009 Г.

(хил. лв.)

Позиции	Експозиции под наблюдение					Необслужвани експозиции					Експозиции загуба				Общо специфични провизии за кредитен риск	
	Стойност преди обезценка по МСС 39	Обезценка по МСС 39	Балансова стойност	Рискова стойност	Специфични провизии за кредитен риск	Стойност преди обезценка по МСС 39	Обезценка по МСС 39	Балансова стойност	Рискова стойност	Специфични провизии за кредитен риск	Стойност преди обезценка по МСС 39	Обезценка по МСС 39	Балансова стойност	Рискова стойност		Специфични провизии за кредитен риск
a	1	2	3	4	5=3-4	6	7	8	9	10=8-9	11	12	13	14	15=13-14	16=5+10+15
А. Класифицирани рискови експозиции (провиизиран)	653 907	4 523	649 384	585 791	63 593	192 215	26 656	165 559	104 861	60 698	503 664	148 714	354 947	88 655	266 292	390 583
Б. Класифицирани рискови експозиции (непровиизиран)	1 874 601	97 439	1 777 162			665 803	125 963	539 840			821 298	677 166	144 132			
Общо (А + Б)	2 528 508	101 962	2 426 546	585 791	63 593	858 018	152 619	705 399	104 861	60 698	1 324 962	825 880	499 079	88 655	266 292	390 583

Позиции	Риск от загуби по Наредба № 9 за редовни експозиции на портфейлна основа		Риск от загуби по Наредба № 9 за държавен риск на портфейлна основа		Специфични провизии за кредитен риск				
	Обезценка по МСС 39	Процент	Обезценка по МСС 39	Процент					
a	1	2	3	4	5	6	7	8	9=7-8
В. Рискови експозиции на портфейлна основа (провиизиран)	132 697	0	0.49	648	0.00	0	132 697	132 049	648

Г. Други рискови експозиции

49 686 762

МЕТОДОЛОГИЧЕСКИ БЕЛЕЖКИ: Промените във формата на отчета за класифицираните рискови експозиции и установените специфични провизии за кредитен риск отразяват измененията в Наредба № 9 на БНБ за оценка и класификация на рисковите експозиции на банките и за установяване на специфични провизии за кредитен риск, в сила от 31 март 2009 г. (ДВ, брой 21 от 20 март 2009 г.)

Източник: БНБ.

1.1.1.2. ОТЧЕТ ЗА КЛАСИФИЦИРАНИТЕ РИСКОВИ ЕКСПОЗИЦИИ И УСТАНОВЕНИТЕ СПЕЦИФИЧНИ ПРОВИЗИИ ЗА КРЕДИТЕН РИСК НА БАНКИТЕ ОТ ПЪРВА ГРУПА КЪМ 30 ЮНИ 2009 Г.

(хил. лв.)

Позиции	Експозиции под наблюдение				Неослужвани експозиции				Експозиции загуба				Общо специфични провизии за кредитен риск			
	Стойност преди обезценка по МСС 39	Обезценка по МСС 39	Балансова стойност	Рискова стойност	Специфични провизии за кредитен риск	Стойност преди обезценка по МСС 39	Обезценка по МСС 39	Балансова стойност	Рискова стойност	Специфични провизии за кредитен риск	Стойност преди обезценка по МСС 39	Обезценка по МСС 39		Балансова стойност	Рискова стойност	Специфични провизии за кредитен риск
а	1	2	3	4	5=3-4	6	7	8	9	10=8-9	11	12	13	14	15=13-14	16=5+10+15
А. Класифицирани рискови експозиции (провизирани)	454 967	2 562	452 405	411 380	41 025	136 411	10 150	126 261	73 404	52 857	305 224	59 870	245 351	68 289	177 062	270 944
Б. Класифицирани рискови експозиции (непровизирани)	1 201 666	69 413	1 132 253			351 014	88 248	262 766			544 724	494 537	50 187			
Общо (А + Б)	1 656 633	71 975	1 584 658	411 380	41 025	487 425	98 398	389 027	73 404	52 857	849 948	554 407	295 538	68 289	177 062	270 944
Позиции	Стойност преди обезценка по МСС 39	Обезценка по МСС 39	Риск от загуби по Наредба № 9 за равни експозиции на портфейла основа		Риск от загуби по Наредба № 9 за държане риск на портфейла основа		Балансова стойност	Рискова стойност	Специфични провизии за кредитен риск	Г. Други рискови експозиции	Балансова стойност					
			Процент	Сума	Процент	Сума										
а	1	2	3	4	5	6	7	8	9=7-8	а						
В. Рискови експозиции на портфейла основа (провизирани)	0	0	0.00	0	0.00	0	0	0	0	30 446 221						

МЕТОДОЛОГИЧЕСКИ БЕЛЕЖКИ: Промените във формата на отчета за класифицираните рискови експозиции и установените специфични провизии за кредитен риск отразяват измененията в Наредба № 9 на БНБ за оценка и класификация на рисковите експозиции на банките и за установяване на специфични провизии за кредитен риск, в сила от 31 март 2009 г. (ДВ, брой 21 от 20 март 2009 г.)

Източник: БНБ.

1.11.3. ОТЧЕТ ЗА КЛАСИФИЦИРАНИ РИСКОВИ ЕКСПОЗИЦИИ И УСТАНОВЕНИ СПЕЦИФИЧНИ ПРОВИЗИИ ЗА КРЕДИТЕН РИСК НА БАНКИТЕ ОТ ВТОРА ГРУПА КЪМ 30 ЮНИ 2009 Г.

(хил. лв.)

Позиции	Експозиции под наблюдение				Необслужвани експозиции				Експозиции загуба				Общо специфични провизии за кредитен риск			
	Стойност преди обезценка по МСС 39	Обезценка по МСС 39	Балансова стойност	Рискова стойност	Специфични провизии за кредитен риск	Стойност преди обезценка по МСС 39	Обезценка по МСС 39	Балансова стойност	Рискова стойност	Специфични провизии за кредитен риск	Стойност преди обезценка по МСС 39	Обезценка по МСС 39		Балансова стойност	Рискова стойност	Специфични провизии за кредитен риск
а	1	2	3	4	5=3-4	6	7	8	9	10=8-9	11	12	13	14	15=13-14	16=5+10+15
А. Класифицирани рискови експозиции (провизирани)	198 940	1 961	196 979	174 411	22 568	55 804	16 506	39 298	31 457	7 841	198 440	88 844	109 596	20 366	89 230	119 639
Б. Класифицирани рискови експозиции (непровизирани)	672 935	28 026	644 909			314 789	37 715	277 074			276 574	182 629	93 945			
Общо (А + Б)	871 875	29 987	841 888	174 411	22 568	370 593	54 221	316 372	31 457	7 841	475 014	271 473	203 541	20 366	89 230	119 639

В. Рискови експозиции на портфейлна основа (провизирани)

132 697 0 0.49 648 0.00 0 132 697 132 049 648 19 240 541

МЕТОДОЛОГИЧЕСКИ БЕЛЕЖКИ: Промените във формата на отчета за класифицираните рискови експозиции и установените специфични провизии за кредитен риск отразяват измененията в Наредба № 9 на БНБ за оценка и класификация на рисковите експозиции на банките и за установяване на специфични провизии за кредитен риск, в сила от 31 март 2009 г. (ДВ, брой 21 от 20 март 2009 г.)

Източник: БНБ.

1.12.A. МЕЖДУБАНКОВ ПАРИЧЕН ПАЗАР*

Юли 2009 г.	Обеми (хил. лв.)				Лихвени проценти			Свръхрезерви** (хил. лв.)
	депозити	репо- сделки	покупки на ДЦК	общ обем	по предоставени депозити	по репо- сделки	среден за деня	
1	233 912	19 785	5 013	258 710	2.04	2.20	2.05	- 78 680
2	354 094	6 400	5 014	365 508	1.97	1.85	1.97	- 150 284
3	282 954	23 398	2	306 354	1.85	2.12	1.87	- 70 008
6	244 886	27 986	0	272 872	1.82	2.39	1.88	215 332
7	312 500	15 900	0	328 400	1.85	1.65	1.84	426 695
8	298 679	34 188	0	332 867	2.12	1.87	2.10	363 316
9	288 534	20 402	0	308 936	1.94	1.71	1.92	241 164
10	308 147	24 164	0	332 311	1.92	1.83	1.92	160 778
13	259 119	80 563	0	339 682	1.84	2.14	1.91	42 719
14	294 019	27 185	826	322 030	2.07	1.87	2.06	- 94 015
15	282 867	41 618	0	324 485	1.82	1.85	1.83	134 559
16	277 525	34 568	0	312 093	1.83	1.73	1.82	170 073
17	237 874	54 964	1 225	294 063	1.79	1.99	1.83	95 914
20	219 869	56 189	0	276 058	1.76	1.95	1.80	133 621
21	224 087	40 094	464	264 645	1.92	1.93	1.92	216 556
22	236 910	40 906	8 421	286 237	2.10	1.95	2.08	213 045
23	251 647	27 072	0	278 719	1.90	1.83	1.90	35 884
24	245 311	26 971	9 744	282 026	2.20	1.88	2.17	- 40 411
27	174 876	38 395	0	213 271	1.74	2.06	1.80	14 131
28	260 002	48 995	0	308 997	2.09	2.08	2.09	- 76 078
29	204 429	31 262	3 009	238 700	1.85	1.76	1.84	- 83 388
30	265 708	28 259	16 029	309 996	1.89	2.08	1.90	362 377
31	333 915	16 210	0	350 125	2.13	2.14	2.13	661 773
Средно за месеца	264 864	33 281	2 163	300 308	1.94	1.97	1.94	106 808

* Включва сделките на банките и на тези небанкови финансови институции, които са първични дилъри на ДЦК и които имат разплащателни сметки в БНБ.

** Периодът на статистическо отчитане (календарен месец) на свръхрезервите не съвпада с периода на поддържане на задължителните минимални резерви по Наредба № 21 на БНБ. За изчисляването на среднодневния месечен размер на свръхрезервите се използват данни и за почивните дни.

Забележка: Средният лихвен процент за деня е среднопретеглен за извършените през деня операции.

Източник: БНБ.

1.12.B. МЕЖДУБАНКОВ ПАРИЧЕН ПАЗАР*

Август 2009 г.	Обеми (хил. лв.)				Лихвени проценти			Свръхрезерви** (хил. лв.)
	депозити	репо- сделки	покупки на ДЦК	общ обем	по предоставени депозити	по репо- сделки	среден за деня	
3	289 800	13 010	0	302 810	1.93	1.61	1.91	- 321 886
4	263 800	18 794	2	282 596	1.81	1.76	1.81	68 215
5	218 300	24 288	0	242 588	2.04	1.74	2.01	211 491
6	234 800	24 514	0	259 314	1.74	1.76	1.74	229 557
7	290 750	25 436	16 541	332 727	2.04	1.62	2.01	220 970
10	251 600	23 744	0	275 344	1.79	1.83	1.79	210 128
11	261 100	20 032	0	281 132	1.74	1.75	1.74	133 725
12	245 000	26 099	4 086	275 185	1.61	1.70	1.62	116 371
13	288 900	16 468	0	305 368	1.66	1.59	1.66	- 58 141
14	263 900	23 812	0	287 712	1.81	1.76	1.81	- 187 244
17	274 500	37 095	0	311 595	1.69	1.80	1.70	39 246
18	297 000	23 749	2 002	322 751	1.70	1.81	1.71	12 052
19	261 900	35 849	1 672	299 421	1.94	1.81	1.92	- 8 757
20	299 000	27 222	840	327 062	1.64	1.96	1.67	13 335
21	320 000	27 698	0	347 698	1.75	1.91	1.76	67 897
24	268 650	30 046	0	298 696	1.57	1.99	1.61	- 60 197
25	256 100	25 068	1 672	282 840	1.56	1.77	1.58	- 96 680
26	276 600	21 993	0	298 593	1.56	1.69	1.57	- 98 260
27	288 500	26 935	5 322	320 757	1.58	1.75	1.59	- 47 393
28	313 700	24 825	817	339 342	1.54	1.70	1.55	- 84 406
31	288 000	28 740	0	316 740	1.65	2.30	1.71	483 362
Средно за месеца	273 900	25 020	1 569	300 489	1.73	1.81	1.73	67 680

* Включва сделките на банките и на тези небанкови финансови институции, които са първични дилъри на ДЦК и които имат разплащателни сметки в БНБ.

** Периодът на статистическо отчитане (календарен месец) на свръхрезервите не съвпада с периода на поддържане на задължителните минимални резерви по Наредба № 21 на БНБ. За изчисляването на среднодневния месечен размер на свръхрезервите се използват данни и за почивните дни.

Забележка: Средният лихвен процент за деня е среднопретеглен за извършените през деня операции.

Източник: БНБ.

1.13. ВАЛУТЕН ПАЗАР

(евро)

Юли 2009 г.	БНБ с банки		БНБ с крайни клиенти		Междубанкови сделки	Банки с крайни клиенти	
	купени	продадени	купени	продадени		купени	продадени
1	384 300 000	440 900 000	48 834	863 210	10 777 884	102 105 866	78 622 436
2	502 400 000	492 400 000	126 977	1 723 192	3 017 795	73 258 298	71 117 047
3	424 200 000	459 100 000	316 005	1 217 924	13 954 374	72 270 575	86 584 113
6	525 300 000	488 300 000	295 483	173 778	211 457	115 078 615	59 422 981
7	417 500 000	419 400 000	256 100	476 062	4 563 731	75 618 770	82 194 943
8	457 700 000	460 200 000	94 542	379 707	4 179 128	74 549 340	79 194 512
9	387 000 000	450 000 000	609 486	703 775	370 485	70 591 852	58 917 259
10	494 100 000	481 500 000	437 541	985 830	2 452 645	76 554 915	68 744 711
13	567 100 000	443 000 000	1 117 576	114 439	281 021	148 873 672	85 080 863
14	634 800 000	545 500 000	146 006	2 544 660	438 126	80 642 997	77 211 633
15	538 620 000	563 120 000	81 100	621 775	113 564	79 811 791	75 818 731
16	515 300 000	545 000 000	70 952	1 041 019	214 363	55 119 799	95 625 915
17	413 800 000	384 000 000	66 536	278 988	5 215 744	64 164 419	65 623 785
20	566 000 000	541 000 000	123 871	2 486 625	1 001 991	106 012 196	92 479 498
21	365 400 000	412 000 000	118 341	162 490	342 994	66 084 796	86 119 784
22	494 300 000	535 700 000	101 917	470 739	2 839 506	53 625 985	78 240 240
23	374 500 000	378 000 000	1 174 313	184 504	4 268 670	57 694 189	65 493 312
24	464 750 000	481 800 000	31 898	13 479 682	764 062	65 214 117	88 236 043
27	386 900 000	373 000 000	54 089	1 403 859	1 130 419	83 982 182	95 152 865
28	424 700 000	428 000 000	257 349	234 053	12 729 224	62 163 341	84 262 464
29	401 300 000	415 500 000	14 441	435 367	5 571 738	82 949 659	81 272 318
30	441 500 000	603 000 000	70 463	226 955	206 649	67 743 299	87 284 468
31	564 400 000	501 000 000	1 191 681	63 704	320 016	76 613 642	110 208 059
Общо за месеца	10 745 870 000	10 841 420 000	6 805 501	30 272 337	74 965 586	1 810 724 315	1 852 907 980
Среднодневно	467 211 739	471 366 087	295 891	1 316 189	3 259 373	78 727 144	80 561 217

Източник: БНБ.

**1.14. КУПЕНА И ПРОДАДЕНА НАЛИЧНА ВАЛУТА
(ПОДРАЗДЕЛЕНИЯ НА ЕВРОТО) ОТ РЕГИОНАЛНИТЕ
КАСОВИ ПОДРАЗДЕЛЕНИЯ НА БНБ***

(хил. евро)

	Купена валута**	Продадена валута***
I.2008	120	6 277
II.2008	83	3 764
III.2008	121	1 569
IV.2008	75	2 610
V.2008	97	2 759
VI.2008	128	1 274
VII.2008	102	688
VIII.2008	103	985
IX.2008	115	3 632
X.2008	119	9 764
XI.2008	74	5 127
XII.2008	62	7 693
I.2009	94	5 499
II.2009	95	1 712
III.2009	942	1 945
IV.2009	81	3 223
V.2009	86	3 944
VI.2009	59	3 740
VII.2009	181	1 832
VIII.2009	62	1 144
в т.ч. по дни		
3	3	47
4	1	29
5	3	59
6	3	38
7	3	53
10	5	41
11	1	30
12	4	61
13	3	56
14	2	39
17	1	27
18	5	14
19	3	26
20	2	47
21	1	26
24	1	59
25	1	100
26	0	29
27	3	236
28	12	111
31	4	16

* Операции само с физически лица.

** Включва всички валути, подразделения на еврото.

*** Включва само евро.

Източник: БНБ.

1.15. ОСНОВЕН ЛИХВЕН ПРОЦЕНТ

В сила от	ОЛП	
	прост годишен	ефективен годишен
1.I.2008	4.68	4.78
1.II.2008	4.75	4.85
1.III.2008	4.83	4.94
1.IV.2008	4.85	4.96
1.V.2008	4.93	5.04
1.VI.2008	4.96	5.07
1.VII.2008	5.06	5.18
1.VIII.2008	5.25	5.38
1.IX.2008	5.23	5.36
1.X.2008	5.38	5.51
1.XI.2008	5.72	5.87
1.XII.2008	5.77	5.93
1.I.2009	5.17	5.29
1.II.2009	3.92	3.99
1.III.2009	3.49	3.55
1.IV.2009	3.53	3.59
1.V.2009	2.27	2.29
1.VI.2009	2.35	2.38
1.VII.2009	2.24	2.26
1.VIII.2009	1.71	1.72
1.IX.2009	1.57	1.58

Източник: БНБ.

1.16. ЛИХВЕНИ ПРОЦЕНТИ¹ ПО НОВ БИЗНЕС ПО КРЕДИТИ, РАЗЛИЧНИ ОТ ОВЪРДРАФТ, ПО ПЕРИОД НА ПЪРВОНАЧАЛНО ФИКСИРАНЕ НА ЛИХВЕНИЯ ПРОЦЕНТ

	Нефинансови предприятия						Домакинства							
	Кредити до 1 млн. евро			Кредити над 1 млн. евро			Кредити за потребление			Жилищни кредити			Други кредити	
	Общо	от които:		Общо	от които:		Общо	от които:		Общо	от които:		Общо	от които:
		със срок на първоначално фиксиране до 1 година	със срок на първоначално фиксиране до 1 година		със срок на първоначално фиксиране до 1 година	със срок на първоначално фиксиране до 1 година		със срок на първоначално фиксиране до 1 година	със срок на първоначално фиксиране до 1 година		със срок на първоначално фиксиране до 1 година	със срок на първоначално фиксиране до 1 година		
		Годишен процент на разходите		Годишен процент на разходите		Годишен процент на разходите		Годишен процент на разходите		Годишен процент на разходите		Годишен процент на разходите		Годишен процент на разходите
2008	VII	10.91	10.94	9.28	9.28	11.15	11.16	12.26	9.07	9.07	9.91	12.61	12.62	12.62
	VIII	10.96	11.00	11.33	11.33	11.66	11.67	12.74	9.53	9.55	10.35	12.92	12.92	12.92
	IX	11.24	11.27	8.80	8.80	11.59	11.60	12.37	9.45	9.46	10.24	12.52	12.52	12.52
	X	11.35	11.38	10.48	10.48	12.07	12.08	12.84	9.49	9.51	10.36	12.61	12.62	12.62
	XI	11.63	11.65	10.25	10.25	12.41	12.42	13.31	10.48	10.48	11.13	13.22	13.23	13.23
	XII	11.78	11.83	10.93	10.93	12.41	12.45	13.56	10.23	10.23	10.74	12.32	12.35	12.35
2009	I	11.99	12.06	9.82	9.82	12.42	12.43	13.61	10.49	10.49	11.25	13.32	13.35	13.35
	II	11.56	11.60	8.34	8.34	12.50	12.51	13.72	9.95	9.95	10.63	13.84	13.94	13.94
	III	11.27	11.39	10.76	10.76	12.27	12.28	13.44	9.65	9.65	10.38	12.74	13.29	13.29
	IV	11.25	11.34	9.74	9.74	12.92	12.94	14.02	9.81	9.83	10.51	13.55	13.57	13.57
	V	11.16	11.25	9.27	9.27	13.96	13.98	15.01	10.39	10.39	11.01	12.98	12.99	12.99
	VI	10.87	11.02	10.87	10.87	14.22	14.23	15.31	10.39	10.42	11.24	12.51	12.61	12.61
	VII	10.55	10.89	10.31	10.31	14.15	14.16	15.20	10.52	10.52	11.43	11.90	11.98	11.98

¹ Лихвените проценти са по левови инструменти.

Източник: БНБ.

1.17. ОБЕМИ¹ ПО НОВ БИЗНЕС ПО КРЕДИТИ, РАЗЛИЧНИ ОТ ОВЪРДРАФТ, ПО ПЕРИОД НА ПЪРВОНАЧАЛНО ФИКСИРАНЕ НА ЛИХВЕНИЯ ПРОЦЕНТ

(млн. лв.)

	Нефинансови предприятия						Домакинства										
	Кредити до 1 млн. евро			Кредити над 1 млн. евро			Кредити за потребление			Жилищни кредити			Други кредити				
	Общо	от които:		Общо	от които:		Общо	от които:		Общо	от които:		Общо	от които:			
		със срок на първоначално фиксиране до 1 година	със срок на първоначално фиксиране до 1 година		със срок на първоначално фиксиране до 1 година	със срок на първоначално фиксиране до 1 година		със срок на първоначално фиксиране до 1 година	със срок на първоначално фиксиране до 1 година		със срок на първоначално фиксиране до 1 година	със срок на първоначално фиксиране до 1 година					
2008																	
VII	149.7	147.0	84.8	84.8	84.8	416.1	413.5	95.3	94.6	43.0	43.0	43.0					
VIII	107.3	105.1	108.5	108.5	108.5	336.0	333.8	76.4	75.7	32.0	32.0	32.0					
IX	114.7	112.9	95.3	95.3	95.3	319.2	316.6	71.8	71.3	39.4	39.4	39.4					
X	112.6	109.4	115.3	115.3	111.3	264.0	262.2	63.6	63.1	32.8	32.8	32.7					
XI	75.2	73.6	74.6	74.6	74.6	117.6	116.8	40.9	40.9	13.3	13.3	13.3					
XII	59.8	58.1	145.9	145.9	145.9	75.8	74.9	34.3	34.3	11.7	11.7	11.6					
2009																	
I	30.6	30.0	68.7	68.7	68.7	64.0	63.6	15.6	15.6	7.1	7.1	7.0					
II	52.6	50.9	39.7	39.7	39.7	87.0	86.4	15.9	15.9	12.5	12.5	12.2					
III	68.9	63.7	91.9	91.9	79.2	129.4	128.6	30.8	30.8	19.2	19.2	17.0					
IV	70.9	68.4	28.1	28.1	26.1	138.5	137.8	33.1	32.5	15.5	15.5	15.5					
V	49.8	48.1	98.0	98.0	96.0	115.7	115.1	22.9	22.9	13.8	13.8	13.8					
VI	90.5	85.4	27.1	27.1	23.1	145.6	145.1	32.4	32.1	16.0	16.0	15.6					
VII	112.5	98.8	89.6	89.6	89.4	138.3	137.7	35.8	35.8	25.8	25.8	25.3					

¹ Обемите са по левови инструменти.

Източник: БНБ.

1.18. ЛИХВЕНИ ПРОЦЕНТИ¹ ПО САЛДА ПО КРЕДИТИ

	Кредити, различни от овърдрафт												Овърдрафт ²			
	Нефинансови предприятия						Домакинства						Нефинансови предприятия		Домакинства	
	до 1 година		от 1 до 5 години		над 5 години		до 1 година		от 1 до 5 години		над 5 години		Общо		от копто:	
	Кредити за потребление		Жилищни кредити		Други кредити		Общо		от копто:		от копто:		Общо		от 1 до 5 години	
2008	VII	10.23	10.63	10.38	12.35	12.28	10.67	8.98	8.95	12.60	13.54	9.72	13.08			
	VIII	10.28	10.76	10.57	12.41	12.39	10.79	9.02	8.99	12.59	13.55	9.82	13.21			
	IX	10.32	10.73	10.61	12.82	12.38	10.85	9.02	8.99	12.58	13.53	9.84	13.01			
	X	10.78	11.02	11.09	13.45	12.90	11.65	9.18	9.15	12.77	13.70	10.24	13.37			
	XI	11.01	11.35	11.80	14.01	13.29	12.02	9.74	9.72	12.90	13.78	10.36	13.58			
	XII	11.09	11.43	11.88	14.34	13.43	12.08	9.84	9.81	12.98	13.91	10.36	13.64			
2009	I	10.69	11.14	11.59	14.51	13.36	12.04	9.78	9.76	12.88	13.93	10.53	13.71			
	II	10.63	10.91	11.28	14.47	13.14	11.91	9.61	9.59	12.88	13.99	9.95	13.70			
	III	10.72	10.92	11.33	14.32	13.11	11.89	9.62	9.60	12.94	14.09	9.76	14.00			
	IV	10.64	10.84	11.26	14.47	13.19	11.99	9.63	9.61	13.02	14.17	9.59	14.62			
	V	10.72	10.73	11.07	14.58	13.15	11.98	9.57	9.55	12.88	13.98	9.60	14.77			
	VI	11.13	10.77	11.07	14.42	13.24	12.07	9.66	9.64	12.78	13.74	9.71	14.88			
	VII	10.41	10.83	10.95	14.63	13.26	12.07	9.63	9.61	12.74	13.68	9.66	15.38			

¹ Лихвените проценти са по левови инструменти.

² Лихвените проценти и обеми за овърдрафт по нов бизнес и по салда съвпадат.

Източник: БНБ.

1.19. ОБЕМИ¹ ПО САЛДА ПО КРЕДИТИ

(млн. лв.)

	Кредити, различни от овърдрафт												Овърдрафт ²				
	Нефинансови предприятия						Домакинства						Нефинансови предприятия	Домакинства			
	Кредити за потребление			Жилищни кредити			Други кредити			Общо	от които: от 1 до 5 години						
	до 1 година	от 1 до 5 години	над 5 години	до 1 година	от 1 до 5 години	над 5 години	Общо	от които: над 5 години	Общо			от които: от 1 до 5 години					
2008																	
VII	749.2	1851.7	2007.5	23.0	1435.9	4630.3	3851.1	3788.3	787.1	402.2	3454.0	1441.0					
VIII	743.6	1853.8	2009.9	23.2	1413.4	4600.6	3864.0	3802.4	778.3	393.7	3332.9	1486.8					
IX	828.0	1855.1	2023.9	22.6	1398.9	4698.4	3879.2	3819.4	772.1	386.8	3576.2	1556.1					
X	786.5	1812.2	2013.1	22.7	1391.1	4748.1	3880.7	3822.4	754.3	375.6	3607.6	1600.8					
XI	744.3	1818.0	2009.9	20.6	1364.1	4739.6	3878.6	3823.1	739.7	364.2	3676.0	1622.8					
XII	668.7	1797.5	2000.7	18.9	1320.8	4696.5	3854.6	3800.8	709.2	350.4	3580.8	1638.0					
2009																	
I	592.6	1754.5	2024.2	17.4	1281.6	4646.0	3812.6	3761.3	682.5	335.0	3664.9	1659.0					
II	566.3	1707.0	2030.7	15.9	1247.0	4618.6	3783.7	3734.7	657.1	321.7	3653.0	1652.7					
III	478.8	1689.7	2058.1	14.8	1227.5	4665.3	4017.5	3966.7	641.0	311.0	3589.8	1689.6					
IV	445.7	1641.5	2053.4	14.1	1204.9	4654.8	3986.8	3937.6	628.6	303.5	3716.4	1686.1					
V	437.2	1590.7	2068.9	13.1	1176.7	4627.9	3950.6	3903.3	612.7	292.6	3666.1	1707.5					
VI	408.2	1554.8	2026.3	13.6	1150.5	4586.6	3888.8	3843.8	589.2	282.5	3638.8	1724.5					
VII	437.8	1536.9	2033.9	13.3	1128.9	4564.3	3850.9	3807.7	581.5	274.3	3500.4	1676.9					

¹ Обемите са по левови инструменти.

² Лихвените проценти и обеми за овърдрафт по нов бизнес и по салда съвпадат.

Източник: БНБ.

1.20. ЛИХВЕНИ ПРОЦЕНТИ¹ ПО НОВ БИЗНЕС ПО ДЕПОЗИТИ С ДОГОВОРЕН МАТУРИТЕТ

		Нефинансови предприятия		Домакинства	
		Общо	от които:	Общо	от които:
			до 1 година		до 1 година
2008	VII	5.49	5.50	5.80	5.79
	VIII	5.44	5.44	5.89	5.88
	IX	5.76	5.81	5.98	5.97
	X	5.71	5.73	6.28	6.28
	XI	6.25	6.32	7.09	7.08
	XII	6.63	6.73	8.03	8.03
2009	I	6.59	6.60	8.14	8.16
	II	5.80	5.79	7.71	7.74
	III	6.00	5.89	7.81	7.82
	IV	5.79	5.68	8.11	8.12
	V	5.69	5.66	8.23	8.24
	VI	6.69	6.63	8.15	8.15
	VII	6.36	6.37	7.99	7.98

¹ Лихвените проценти са по левови инструменти.

Източник: БНБ.

1.21. ОБЕМИ¹ ПО НОВ БИЗНЕС ПО ДЕПОЗИТИ С ДОГОВОРЕН МАТУРИТЕТ

(млн. лв.)

		Нефинансови предприятия		Домакинства	
		Общо	от които:	Общо	от които:
			до 1 година		до 1 година
2008	VII	1509.1	1504.0	569.2	554.6
	VIII	1649.5	1645.1	520.2	511.2
	IX	1788.7	1715.4	552.5	542.2
	X	2087.4	2003.1	626.3	618.4
	XI	1743.3	1670.4	641.3	631.9
	XII	2253.5	2211.3	1050.7	1036.9
2009	I	1686.8	1672.7	954.7	937.4
	II	1299.5	1288.8	758.4	739.7
	III	1068.7	1032.4	911.4	886.9
	IV	1087.8	1046.9	995.2	976.2
	V	917.8	904.3	832.5	826.6
	VI	1278.6	1231.8	913.1	907.2
	VII	1155.0	1143.5	895.2	889.7

¹ Обемите са по левови инструменти.

Източник: БНБ.

1.22. ЛИХВЕНИ ПРОЦЕНТИ¹ ПО САЛДА ПО ДЕПОЗИТИ

		Нефинансови предприятия			Домакинства		
		Овърнйт-депозити ²	Депозити с договорен матуритет		Овърнйт-депозити ²	Депозити с договорен матуритет	
			до 2 години	над 2 години		до 2 години	над 2 години
2008	VII	0.85	4.92	2.64	0.90	5.04	6.85
	VIII	0.77	5.20	2.48	0.89	5.19	6.84
	IX	0.79	5.36	3.69	0.89	5.27	6.87
	X	0.78	5.47	3.99	0.89	5.27	6.85
	XI	0.85	5.76	3.89	0.91	5.52	6.90
	XII	0.72	6.13	1.90	0.91	5.99	6.88
2009	I	0.55	6.06	2.76	0.99	6.36	6.96
	II	0.58	5.92	2.63	1.01	6.52	6.97
	III	0.53	6.01	2.72	1.05	6.74	7.02
	IV	0.55	5.84	2.86	1.08	6.88	7.07
	V	0.55	5.91	3.02	1.06	6.98	7.08
	VI	0.55	6.11	4.60	1.06	7.09	7.13
	VII	0.56	6.05	4.64	0.96	7.17	7.15

¹ Лихвените проценти са по левови инструменти.

² Лихвените проценти и обеми за овърнйт-депозити по нов бизнес и по салда съвпадат.

Източник: БНБ.

1.23. ОБЕМИ¹ ПО САЛДА ПО ДЕПОЗИТИ

(млн. лв.)

		Нефинансови предприятия			Домакинства		
		Овърнйт-депозити ²	Депозити с договорен матуритет		Овърнйт-депозити ²	Депозити с договорен матуритет	
			до 2 години	над 2 години		до 2 години	над 2 години
2008	VII	4983.6	2487.9	79.6	2632.9	3989.4	285.5
	VIII	4899.1	2533.3	64.9	2676.7	4100.7	284.9
	IX	4870.0	2513.9	131.7	2624.3	4219.7	281.9
	X	4404.1	2496.9	137.5	2514.7	4182.1	275.3
	XI	4315.7	2325.2	139.9	2518.2	4265.6	272.3
	XII	4963.6	2713.9	101.0	2655.7	4665.3	259.9
2009	I	4552.5	2445.0	90.7	2472.8	4952.8	255.4
	II	4178.1	2656.6	81.7	2497.2	5108.9	250.7
	III	4195.4	2626.6	80.0	2392.1	5197.7	243.6
	IV	3978.7	2665.3	77.2	2466.4	5254.4	239.4
	V	4033.7	2562.8	77.6	2341.1	5247.6	234.4
	VI	4164.2	2442.5	99.7	2335.5	5342.7	225.4
	VII	3943.1	2465.6	98.2	2357.1	5426.6	220.3

¹ Обемите са по левови инструменти.

² Лихвените проценти и обеми за овърнйт-депозити по нов бизнес и по салда съвпадат.

Източник: БНБ.

1.24. ДОХОДНОСТ НА ДЦК

		Доходност на лихвоносни ДЦК, деноминирани в левове, постигната на вторичния пазар ¹				Дългосрочен лихвен процент ³
		3 години	5 години	7 години ²	10 години	
2008	VII	-	6.08	-	5.87	5.17
	VIII	5.48	5.59	6.07	5.40	5.17
	IX	-	-	-	5.87	5.17
	X	5.11	6.62	-	6.44	5.17
	XI	-	-	-	7.94	6.00
	XII	3.38	4.09	-	7.68	7.76
2009	I	-	4.40	6.17	7.23	7.14
	II	-	6.17	4.67	7.19	7.09
	III	-	4.45	4.70	6.73	7.73
	IV	-	4.45	-	7.06	7.24
	V	-	5.88	4.74	7.07	7.08
	VI	-	5.44	-	7.48	7.30
	VII	-	5.07	-	4.28	7.56

¹ Постигнатата доходност е среднопретеглена ефективна доходност от индивидуалните сделки на вторичния пазар през отчетния период. Използвана е ISMA формула и бройна конвенция ACT/365.

² В седемгодишните ДЦК се включват и емисиите от седем години и три месеца.

³ ДЛП – дългосрочен лихвен процент за оценка степента на сближаване. Определя се на база доходността до падеж на вторичния пазар по дългосрочна ценна книга (бенчмарк), емитирана от Министерството на финансите (сектор *Централно държавно управление*) и деноминирана в национална валута. Използвана е ISMA формула и бройна конвенция ACT/365.

Източник: БНБ.

1.25. ИНДЕКСИ НА МЕЖДУБАНКОВИЯ ПАЗАР¹

		ОЛП ²	ЛЕОНИЯ	EONIA ³	СОФИБОР				EURIBOR ³			
					1 месец	3 месеца	6 месеца	12 месеца	1 месец	3 месеца	6 месеца	12 месеца
2008	VII	5.06	5.25	4.19	6.75	7.19	7.53	8.51	4.47	4.96	5.15	5.39
	VIII	5.25	5.23	4.30	6.80	7.31	7.60	8.65	4.49	4.97	5.16	5.32
	IX	5.23	5.38	4.27	6.80	7.32	7.65	8.67	4.66	5.02	5.22	5.38
	X	5.38	5.72	3.82	7.22	7.69	8.05	8.94	4.83	5.11	5.18	5.25
	XI	5.72	5.77	3.15	7.36	7.89	8.31	9.16	3.84	4.24	4.29	4.35
	XII	5.77	5.17	2.49	7.07	7.74	8.25	9.24	2.99	3.29	3.37	3.45
2009	I	5.17	3.92	1.81	6.21	7.03	7.92	9.31	2.14	2.46	2.54	2.62
	II	3.92	3.49	1.26	5.63	6.61	7.74	9.31	1.63	1.94	2.03	2.14
	III	3.49	3.53	1.06	5.64	6.58	7.86	9.53	1.27	1.64	1.77	1.91
	IV	3.53	2.27	0.84	4.97	6.05	7.47	9.64	1.01	1.42	1.61	1.77
	V	2.27	2.35	0.78	4.80	5.98	7.40	9.71	0.88	1.28	1.48	1.64
	VI	2.35	2.24	0.70	4.75	5.94	7.32	9.74	0.91	1.23	1.44	1.61
	VII	2.24	1.71	0.36	4.40	5.69	7.23	9.71	0.61	0.98	1.21	1.41

¹ Месечните стойности на индексите са изчислени като средноаритметични от дневните стойности.

² От 1 февруари 2005 г. съгласно Решение на Управителния съвет на БНБ размерът на ОЛП е равен на средната аритметична величина от стойностите на индекса ЛЕОНИЯ (*LEONIA: LEv OverNight Index Average*, справочен индекс на сключените и изпълнени сделки с овърнайт-депозити в български левове) за работните дни на предходния календарен месец (базисен период).

³ По данни на ЕЦБ.

Източник: БНБ.

**1.26. ЛИХВЕН ДИФЕРЕНЦИАЛ МЕЖДУ ОСНОВНИЯ
ЛИХВЕН ПРОЦЕНТ И МЕСЕЧНИЯ ЛИБОР ЗА ЕВРОТО**

(%)

Дата	ОЛП	Лихвен процент (евро) (If)	Лихвен диференциал ²
	ефективна годишна стойност (I) ¹		
2.I.2008	4.78	4.23	0.53
1.II.2008	4.85	4.19	0.64
3.III.2008	4.94	4.20	0.71
1.IV.2008	4.96	4.36	0.58
1.V.2008	5.04	4.39	0.63
2.VI.2008	5.07	4.46	0.59
1.VII.2008	5.18	4.45	0.70
1.VIII.2008	5.38	4.48	0.86
1.IX.2008	5.36	4.51	0.81
1.X.2008	5.51	5.07	0.42
3.XI.2008	5.87	4.39	1.42
1.XII.2008	5.93	3.52	2.32
2.I.2009	5.29	2.56	2.67
2.II.2009	3.99	1.73	2.22
2.III.2009	3.55	1.51	2.01
1.IV.2009	3.59	1.11	2.45
1.V.2009	2.29	0.94	1.34
1.VI.2009	2.38	0.93	1.44
1.VII.2009	2.26	0.72	1.53
3.VIII.2009	1.72	0.49	1.23
1.IX.2009	1.58	0.43	1.15

¹ Изчислена на годишна база.

² Изчислен по формулата: $ID = \left[\frac{1+I/100}{1+If/100} - 1 \right] \times 100$

Източници: БНБ, Ройтерс.

**1.27. КОТИРОВКИ НА БЪЛГАРСКИТЕ
ГЛОБАЛНИ ОБЛИГАЦИИ**

Дата	Глобални облигации в евро (евро на 100 евро номинал)		Глобални облигации в щатски долари (щ.д. на 100 щ.д. номинал)	
	купува	продава	купува	продава
1.VII.2009	104.66	106.66	103.85	105.35
2.VII.2009	105.03	106.59	104.89	106.14
3.VII.2009	105.05	106.69	104.88	106.13
6.VII.2009	104.99	106.54	105.01	106.26
7.VII.2009	105.06	106.65	105.13	106.44
8.VII.2009	105.04	106.91	105.20	106.77
9.VII.2009	104.97	106.86	105.22	106.78
10.VII.2009	105.00	106.89	105.33	106.89
13.VII.2009	105.11	106.76	105.23	106.58
14.VII.2009	105.29	106.94	105.33	106.68
15.VII.2009	105.29	106.89	105.50	106.70
16.VII.2009	105.15	107.08	105.34	106.96
17.VII.2009	105.20	106.84	105.56	106.71
20.VII.2009	105.22	106.82	105.81	107.06
21.VII.2009	105.48	107.03	105.70	106.95
22.VII.2009	105.53	107.07	105.85	107.11
23.VII.2009	105.47	107.01	105.80	107.26
24.VII.2009	105.37	106.77	106.55	107.81
27.VII.2009	105.31	106.71	106.55	107.86
28.VII.2009	105.51	106.90	106.63	107.94
29.VII.2009	105.62	107.02	106.66	107.98
30.VII.2009	105.63	107.04	106.69	108.00
31.VII.2009	106.03	107.37	107.36	108.68
3.VIII.2009	106.14	107.35	107.69	109.13
4.VIII.2009	106.20	107.58	107.87	109.42
5.VIII.2009	106.83	107.82	107.67	109.19
6.VIII.2009	106.81	107.79	107.93	109.22
7.VIII.2009	106.61	107.66	107.87	109.33
10.VIII.2009	106.65	107.70	108.18	109.70
11.VIII.2009	106.91	107.91	108.27	109.69
12.VIII.2009	106.85	107.84	108.28	109.52
13.VIII.2009	107.09	108.05	108.49	109.68
14.VIII.2009	107.20	108.20	108.69	109.87
17.VIII.2009	107.06	108.15	108.79	109.98
18.VIII.2009	107.06	108.20	108.98	110.35
19.VIII.2009	107.15	108.23	108.86	110.28
20.VIII.2009	107.17	108.24	108.80	110.22
21.VIII.2009	107.05	108.16	108.64	110.25
24.VIII.2009	107.20	108.30	108.80	110.46
25.VIII.2009	107.25	108.34	108.93	110.51
26.VIII.2009	107.28	108.31	109.34	110.89
27.VIII.2009	107.34	108.39	109.34	110.95
28.VIII.2009	107.35	108.40	109.72	111.41

Източник: Ройтерс.

2 Външен сектор

2.1. ПЛАТЕЖЕН БАЛАНС *

	Месечни данни												Акумулирани данни от началото на годината			Акумулирани данни за последните дванадесет месеца		
	2008						2009						към 30.VI. 2008	към 30.VI. 2009	към 30.VI. 2008	към 30.VI. 2009		
	VI	VII	VIII	IX	X	XI	XII	I	II	III	IV	V	VI	към 30.VI. 2008	към 30.VI. 2009	към 30.VI. 2008	към 30.VI. 2009	
А. Текуща сметка ¹	-898.2	-489.6	-291.0	-600.7	-1073.4	-847.2	-867.5	-481.9	-285.9	-504.2	-439.0	-297.2	-122.0	-4464.8	-2130.1	-8415.6	-6299.5	
Стоки: кредит (FOB)	1395.1	1516.3	1308.3	1403.1	1286.8	1076.2	950.1	810.4	896.3	962.8	826.4	903.1	997.1	7736.7	5396.1	15006.0	12936.9	
Стоки: дебит (FOB)	-2312.8	-2316.3	-1938.1	-2095.3	-2259.1	-1828.7	-1595.5	-1154.0	-1245.4	-1408.8	-1299.8	-1336.2	-1331.9	-12002.8	-7776.1	-23356.8	-19809.0	
Търговски баланс ²	-917.7	-800.0	-629.8	-692.2	-972.3	-752.5	-645.4	-343.5	-349.1	-446.0	-473.4	-433.1	-334.8	-4266.1	-2379.9	-8350.8	-6872.1	
Услуги: кредит	661.2	819.1	807.7	583.0	323.9	289.0	276.4	263.1	248.3	269.4	292.4	334.5	567.8	2272.6	1975.3	5068.4	5074.5	
Транспорт ³	176.3	213.9	201.8	157.4	110.6	89.8	82.2	74.2	76.6	84.0	80.6	95.0	147.4	697.4	557.9	1492.4	1413.5	
Пътувания ⁴	363.8	488.2	490.0	296.1	107.3	79.3	106.9	86.3	79.8	95.2	120.2	174.8	333.8	965.4	890.1	2400.5	2457.8	
Други услуги	121.1	117.0	115.9	129.5	106.1	120.0	87.4	102.5	91.9	90.3	91.5	64.6	86.5	609.8	527.3	1175.6	1203.1	
Услуги: дебит	-435.2	-422.3	-419.4	-411.4	-381.9	-300.7	-314.9	-302.5	-245.6	-287.3	-306.9	-282.6	-320.5	-2292.1	-1745.4	-4452.8	-3996.0	
Транспорт ³	-142.2	-139.8	-141.9	-131.7	-136.3	-99.8	-85.6	-83.9	-74.9	-80.4	-84.2	-89.5	-91.4	-741.5	-504.3	-1416.9	-1239.4	
Пътувания ⁴	-143.6	-133.8	-166.8	-162.0	-144.7	-113.3	-108.3	-108.0	-92.8	-101.6	-111.6	-111.7	-118.3	-786.9	-644.1	-1508.6	-1473.0	
Други услуги	-149.4	-148.6	-110.6	-117.7	-100.8	-87.6	-121.0	-110.5	-77.9	-105.4	-111.1	-81.4	-110.8	-763.7	-597.1	-1527.3	-1283.5	
Услуги, нето	226.0	396.8	388.4	171.6	-57.9	-11.7	-38.5	-39.4	2.6	-17.9	-14.5	51.9	247.2	-19.5	229.9	615.6	1078.5	
Стоки и нефакторни услуги, нето	-691.7	-403.2	-241.4	-520.6	-1030.2	-764.2	-683.9	-382.9	-346.5	-463.9	-487.9	-381.3	-87.6	-4285.6	-2150.1	-7735.2	-5793.5	
Доход: кредит	143.0	142.7	162.6	176.9	170.3	150.4	128.5	128.9	119.8	139.7	123.8	129.9	129.2	854.1	771.2	1673.1	1702.6	
Компенсации на наестите ⁵	116.4	111.6	134.8	146.2	145.4	114.0	99.5	101.5	97.0	94.9	93.4	104.5	102.8	704.8	594.0	1376.1	1345.5	
Инвестиционен доход	26.6	31.1	27.9	30.6	24.9	36.4	29.0	27.4	22.8	44.8	30.4	25.3	26.4	149.3	177.2	297.0	357.1	
Прески инвестиции	1.5	-0.1	-0.3	0.9	-0.7	12.4	0.3	0.3	0.1	0.4	1.4	0.5	0.6	5.7	3.4	7.7	15.9	
Портуфейлни инвестиции	15.1	19.7	16.6	18.5	17.4	14.5	16.8	19.7	18.2	23.9	23.0	20.4	20.9	62.6	126.1	119.5	229.6	
Други инвестиции	10.0	11.5	11.5	11.3	8.3	9.5	11.9	7.3	4.5	20.6	6.0	4.3	5.0	80.9	47.7	169.8	111.7	
Доход: дебит	-431.9	-245.5	-240.2	-266.5	-180.6	-231.3	-312.7	-237.4	-168.0	-180.8	-150.8	-148.5	-194.5	-1514.4	-1080.0	-3017.5	-2556.8	
Компенсации на наестите	-1.6	-1.9	-1.2	-1.6	-2.0	-2.2	-4.5	-1.7	-1.1	-2.0	-2.5	-1.3	-0.9	-14.4	-9.5	-30.5	-23.0	
Инвестиционен доход	-430.3	-243.6	-239.0	-264.9	-178.6	-229.1	-308.2	-235.7	-166.9	-178.8	-148.3	-147.2	-193.5	-1500.0	-1070.5	-2987.0	-2533.8	
Прески инвестиции	-362.7	-165.2	-189.2	-186.8	-125.5	-179.0	-220.1	-123.8	-129.1	-119.9	-114.3	-107.3	-147.0	-1123.4	-741.5	-2319.9	-1807.2	
Портуфейлни инвестиции	-0.1	-25.3	-0.1	-0.1	-0.1	-0.1	-0.1	-65.5	-0.1	-0.1	0.0	0.0	-0.1	-70.1	-65.8	-102.1	-91.5	
Други инвестиции	-67.5	-53.1	-49.7	-78.0	-53.0	-50.0	-88.1	-46.4	-37.7	-58.8	-34.0	-39.8	-46.5	-306.5	-263.2	-565.0	-635.1	

(продължава)

2.1. ПЛАТЕЖЕН БАЛАНС *
 (продължение)

(млн. евро)

	Месечни данни												Акумулирани данни от началото на годината			Акумулирани данни за последните дванадесет месеца	
	2009												към 30.VI. 2008	към 30.VI. 2009	към 30.VI. 2008	към 30.VI. 2009	
	VI	VII	VIII	VIII	IX	X	XI	XII	I	II	III	IV	V	VI	2008	2009	
Доход, нето	-288.9	-102.8	-77.6	-89.7	-10.3	-80.9	-184.3	-108.5	-48.3	-41.1	-27.0	-18.6	-65.3	-660.3	-308.8	-1344.5	-854.2
Стоки, нефакторни услуги и доход, нето	-980.6	-505.9	-318.9	-610.3	-1040.5	-845.1	-868.2	-491.4	-394.8	-505.0	-514.9	-399.9	-152.9	-4946.0	-2458.8	-9079.7	-6647.8
Текущи трансфери, нето	82.4	16.4	27.9	9.6	-32.9	-2.2	0.7	9.5	108.9	0.7	75.9	102.7	30.9	481.1	328.7	664.1	348.3
Текущи трансфери, кредит	132.0	74.9	77.4	62.9	69.0	56.8	73.9	62.6	195.1	55.3	127.8	148.5	85.7	839.3	674.9	1341.9	1089.6
Текущи трансфери, дебит	-49.6	-58.5	-49.4	-53.3	-101.8	-59.0	-73.2	-53.0	-86.2	-54.6	-51.9	-45.8	-54.8	-358.2	-346.2	-677.8	-741.4
Б. Капиталова сметка ^{1, 6, 7}	0.4	19.2	7.2	7.7	5.4	12.5	23.2	151.0	13.7	17.8	108.5	5.4	7.7	202.1	304.2	-452.2	379.4
Капиталови трансфери, нето	0.4	19.2	7.2	7.7	5.4	12.5	23.2	151.0	14.0	17.8	108.5	5.4	7.7	202.1	304.4	-452.2	379.7
Общо за групи А и Б	-897.8	-470.4	-283.7	-592.9	-1068.1	-834.7	-844.3	-330.9	-272.1	-486.4	-330.5	-291.7	-114.2	-4262.7	-1825.9	-8867.8	-5920.1
В. Финансова сметка ^{1, 6}	1748.1	1167.0	1297.5	1196.8	905.8	653.5	-341.0	-439.7	174.9	384.9	161.6	393.4	336.6	6270.0	1011.6	14269.4	5891.2
Преки инвестиции, нето	813.6	665.9	685.9	398.6	640.7	139.2	345.6	289.0	137.3	308.5	204.4	207.1	378.1	2809.1	1524.4	7682.6	4400.3
Преки инвестиции в чужбина	-15.0	-14.0	51.3	-13.8	-9.4	-12.5	-16.2	-6.9	-3.7	-4.9	-8.4	-0.2	-14.4	-463.5	-38.6	-571.9	-53.1
Дялов капитал	-13.0	-18.0	-10.4	-12.5	-9.9	-13.3	-12.2	-7.1	-3.3	-4.1	-8.4	-0.4	-8.4	-437.1	-31.7	-533.4	-108.1
Рейнвестирана печалба	0.1	0.5	0.5	0.5	1.4	1.4	1.4	0.0	0.0	0.0	0.0	0.0	0.0	0.8	0.0	3.4	5.8
Друг капитал	-2.2	3.4	61.2	-1.9	-0.8	-0.5	-5.4	0.2	-0.4	-0.9	0.0	0.2	-6.0	-27.2	-6.9	-41.9	49.2
Преки инвестиции в България ⁸	828.7	679.9	634.6	412.4	650.0	151.7	361.8	295.9	141.0	313.4	212.9	207.3	392.5	3272.6	1563.0	8261.9	4453.4
Дялов капитал	900.9	289.8	257.7	246.9	183.5	203.0	260.4	99.2	151.4	234.4	173.9	144.4	207.3	1776.3	1010.6	4623.1	2451.9
Рейнвестирана печалба	43.9	47.2	47.2	47.2	34.1	34.1	34.1	29.4	29.4	29.4	29.4	29.4	29.4	255.2	176.4	806.1	420.3
Друг капитал ⁹	-116.1	342.9	329.6	118.3	432.5	-85.4	67.3	167.3	-39.7	49.6	9.6	33.6	155.8	1241.1	376.1	2832.6	1581.3
Сливания и придобивания, нето ¹⁰	0.0	0.0	0.0	0.0	0.0	0.0	0.0	0.0	0.0	0.0	0.0	0.0	0.0	0.0	0.0	-7.4	0.0
Портфейлни инвестиции, нето	-145.3	-114.3	-28.1	-153.6	113.4	-161.7	26.8	-264.4	-78.0	6.9	-29.6	55.9	-95.3	-152.1	-404.5	-454.3	-722.0
Портфейлни инвестиции – активи ¹¹	-166.0	-43.1	-25.6	-49.1	137.7	-24.4	-73.3	-79.2	-81.4	0.1	6.9	32.8	-28.2	-99.6	-149.0	-176.2	-226.7
Портфейлни инвестиции – пасиви	20.7	-71.3	-2.5	-104.5	-24.3	-137.3	100.1	-185.2	3.4	6.8	-36.5	23.1	-67.1	-52.5	-255.5	-278.1	-495.4
Финансови деривати, нето	-15.6	2.0	-6.2	1.8	-18.4	-2.2	62.3	18.4	-0.8	-3.0	0.1	-4.1	-3.8	-82.9	6.9	-101.1	46.3
Други инвестиции, нето	1095.3	613.4	646.0	949.9	170.1	678.2	-775.8	-482.8	116.4	72.5	-13.3	134.5	57.5	3695.9	-115.2	7142.1	2166.6
Други инвестиции – активи	-734.6	387.3	-321.2	354.1	-230.1	300.6	-379.5	-218.8	144.1	378.5	-173.5	-25.5	5.9	177.4	110.7	181.2	221.8
Търговски кредити, нето ¹²	-32.9	-3.6	-3.5	-3.3	0.0	0.0	0.0	0.0	0.0	0.0	0.0	0.0	0.0	0.0	0.0	-188.6	-10.4
Заеми	-53.9	-9.2	-14.3	-2.0	-16.3	23.6	-19.5	14.4	8.6	-11.9	1.9	15.0	-23.6	-178.0	4.3	-315.1	-33.5
Валута и депозити ¹³	-642.4	168.9	-300.1	366.9	-206.5	276.1	-338.7	-248.3	136.2	397.1	-164.1	-40.8	45.9	567.1	126.0	-213.2	92.7
Други активи	-5.5	231.2	-3.3	-7.5	-7.3	0.8	-21.3	15.2	-0.6	-6.7	-11.3	0.3	-16.5	11.3	-19.6	898.2	173.0

(продължава)

2.1. ПЛАТЕЖЕН БАЛАНС*
(продължение)

(млн. евро)

	Месечни данни												Акумулирани данни от началото на годината		Акумулирани данни за последните дванадесет месеца		
	2008						2009						към 30.VI. 2008	към 30.VI. 2009	към 30.VI. 2008	към 30.VI. 2009	
	VI	VII	VIII	IX	X	XI	XII	I	II	III	IV	V	VI	към 30.VI. 2008	към 30.VI. 2009		
Други инвестиции – пасиви	1830.0	226.0	967.1	595.9	400.3	377.6	-396.2	-264.0	-27.7	-306.0	160.1	160.0	51.6	3518.5	-225.9	6960.9	1944.8
Търговски кредити, нето ¹⁴	63.2	19.2	20.3	21.0	6.5	4.5	6.1	0.0	0.0	0.0	0.0	0.0	0.0	163.8	0.0	229.3	77.5
Засеми	637.5	321.8	332.3	432.1	184.5	121.8	63.6	-157.3	93.2	-244.7	62.3	63.9	207.3	1949.5	24.6	3609.1	1480.6
Валута и депозити	1149.1	-110.4	618.7	107.2	227.6	227.2	-428.0	-90.2	-97.1	-61.5	50.7	135.3	-161.5	1405.2	-224.2	3128.0	418.1
Други пасиви	-19.9	-4.5	-4.1	35.6	-18.3	24.2	-37.8	-16.5	-23.8	0.2	47.1	-39.1	5.8	0.0	-26.4	-5.5	-31.3
Общо за групи А, Б и В	850.3	696.6	1013.8	603.9	-162.2	-181.2	-1185.3	-770.6	-97.3	-101.5	-169.0	101.7	222.3	2007.2	-814.3	5401.6	-28.9
Г. Грешки и пропуски	-452.7	-287.7	-274.8	-303.5	-372.2	230.3	-375.2	35.9	-54.3	-19.1	174.1	-134.4	-76.1	-735.5	-73.9	-1861.8	-1456.9
ОБЩ БАЛАНС (общо за групи А, Б, В и Г)	397.6	408.9	739.0	300.4	-534.4	49.1	-1560.5	-734.7	-151.5	-120.6	5.1	-32.7	146.2	1271.8	-888.2	3539.9	-1485.8
Д. Резерви и друго финансиране	-397.6	-408.9	-739.0	-300.4	534.4	-49.1	1560.5	734.7	151.5	120.6	-5.1	32.7	-146.2	-1271.8	888.2	-3539.9	1485.8
Резервни активи на БНБ ¹⁵	-397.6	-408.9	-739.0	-300.4	534.4	-49.1	1560.5	734.7	151.5	120.6	-5.1	32.7	-146.2	-1271.8	888.2	-3539.9	1485.8
Ползвани кредити от МВФ, нето	0.0	0.0	0.0	0.0	0.0	0.0	0.0	0.0	0.0	0.0	0.0	0.0	0.0	0.0	0.0	0.0	0.0
Извънредно финансиране	0.0	0.0	0.0	0.0	0.0	0.0	0.0	0.0	0.0	0.0	0.0	0.0	0.0	0.0	0.0	0.0	0.0

* Аналитично представяне на платежния баланс в съответствие с 5-ото издание на *Ръководство по платежен баланс* на МВФ.

¹ Предварителни данни. Данните за май 2009 г. са ревизиранни. С отчет за юли 2009 г. предстои ревизия на данните за платежния баланс за 2006–2008 г. и януари – юни 2009 г.

² Данни от митническите декларации, допълнени с данни от НСИ и обработени от БНБ по дата на митническата декларация. Данните са съгласувани с НСИ.

³ За 2009 г. предварителни данни на НСИ към 6 август 2009 г., които включват данни от системата *Интрасит* за страните от ЕС и данни от митнически декларации за страните извън ЕС.

⁴ Оценката на вноса по цени *FOB* е на база на методологията на БНБ и НСИ.

⁵ Оценки по методологията на БНБ и НСИ.

⁶ Оценки по методологията на БНБ и на Министерството на икономиката. Данните се базират на предварителна информация от НСИ за броя на чуждестранните граждани, посетили страната и българските граждани, пътували в чужбина.

⁷ Оценки по методологията на БНБ.

⁸ Опридателният знак (-) показва изтичане на капитал (нарастване на активи или намаление на пасиви).

⁹ Капиталовата сметка включва статите *Капиталови трансфери* и *Придобиване/намаляние на непроизведени нефинансови активи*.

¹⁰ Предварителни данни. Данни от фирми с чуждестранно участие, Агенцията за приватизация, НСИ, Централния депозитар, банките и др. Данните включват само реинвестираната печалба на банките.

¹¹ На база на получените в БНБ отчети за задълженията по финансови кредити на местни лица към чужбина. Поради тримесечната отчетност на тези задължения, данните подлежат на ревизия.

¹² В статията се отразяват сделките, които представляват придобивания или сливания.

¹³ По данни от банките.

¹⁴ Включени са отчетените външни вземания на страната по търговски кредити (платени аванси и вземания от доставчици). Поради тримесечната отчетност на тези задължения, данните подлежат на ревизия.

¹⁵ За *Други сектори* данни на Банката за международни разплащания (*BIS*) до септември 2008 г. и за октомври – декември 2008 г. и за 2009 г. данните подлежат на ревизия.

¹⁶ Включени са отчетените външни задължения на страната по търговски кредити (получени аванси и задължения към доставчици). Поради тримесечната отчетност на тези задължения, данните подлежат на ревизия.

¹⁷ Не се включват измененията на резервните активи на БНБ, дължащи се на курсови разлики. Отрицателният знак (-) показва увеличение на резервните активи, а положителният (+) – намаление.

Източник: БНБ.

2.2. ИЗНОС И ВНОС

2.2.1. ИЗНОС. НАЧИН НА ИЗПОЛЗВАНЕ, 2009 г.
(млн. евро)

Групи стоки	I	II	III	I трим.	IV	V	Общо
Потребителски стоки	247.3	271.4	270.5	789.3	269.8	240.6	1299.7
Храни	44.9	49.5	50.4	144.8	56.8	49.0	250.6
Цигари	4.9	5.5	5.4	15.7	4.6	4.9	25.2
Напитки	4.7	5.5	7.2	17.4	7.5	5.1	30.0
Дрехи и обувки	110.1	105.4	94.2	309.7	94.1	87.9	491.7
Лекарства и козметика	17.3	33.9	42.2	93.4	31.1	26.1	150.6
Мебели и домакинско обзавеждане	35.7	43.8	44.5	124.0	45.5	41.3	210.8
Други	29.7	27.8	26.7	84.2	30.2	26.4	140.8
Суровини и материали	367.5	409.9	379.1	1156.5	316.8	400.1	1873.5
Чугун, желязо и стомана	59.1	42.3	32.7	134.1	39.5	34.5	208.1
Цветни метали	62.9	111.5	104.6	278.9	46.7	105.2	430.9
Химически продукти	21.9	21.8	15.9	59.5	17.9	20.3	97.7
Пластмаси, каучук	18.8	19.8	24.8	63.5	24.8	25.2	113.5
Торове	12.0	0.6	2.3	15.0	0.6	0.7	16.4
Текстилни материали	30.1	36.2	30.1	96.4	31.4	32.3	160.2
Суровини за производство на храни	64.0	71.9	58.4	194.3	50.9	60.1	305.3
Дървен материал и хартия, картон	11.9	14.1	15.1	41.1	16.9	15.8	73.8
Цимент	0.1	0.8	0.8	1.7	0.8	1.0	3.5
Тютюн	16.3	14.3	13.4	44.0	8.5	9.3	61.7
Други	70.3	76.6	81.0	227.9	79.0	95.6	402.5
Инвестиционни стоки	129.5	156.7	188.7	474.9	145.3	137.4	757.5
Машини, уреди и апарати	35.0	46.6	64.0	145.6	44.0	34.8	224.5
Електрически машини	16.2	21.2	24.4	61.8	17.7	24.9	104.4
Транспортни средства	7.3	11.3	23.6	42.2	17.6	14.0	73.9
Резервни части и оборудване	28.1	29.5	38.9	96.5	27.3	24.6	148.4
Други	43.0	48.1	37.6	128.7	38.7	39.0	206.4
Общо неенергийни стоки	744.4	838.0	838.3	2420.7	731.9	778.2	3930.7
Енергийни ресурси	65.8	57.9	124.1	247.8	94.2	124.4	466.4
Петролни продукти	39.3	24.5	103.3	167.1	75.6	109.8	352.5
Други	26.5	33.4	20.8	80.6	18.6	14.7	113.9
Друг износ ¹	0.3	0.4	0.4	1.1	0.4	0.4	1.9
ОБЩО ИЗНОС (FOB)	810.4	896.3	962.8	2669.5	826.4	903.1	4399.0

¹ Включва информацията за износа на стоки, неклассифицирани другаде.Източници: Данни от митнически декларации, допълнени с данни от НСИ и обработени от БНБ. Данните са съгласувани с НСИ. Предварителни данни на НСИ, включващи данни от системата *Интрастат* към 4 август 2009 г., и данни от митнически декларации към 3 юли 2009 г.

2.2.2. ИЗНОС. НАЧИН НА ИЗПОЛЗВАНЕ, 2008 г.

(млн. евро)

Групи стоки	I	II	III	I трим.	IV	V	VI	II трим.	VII	VIII	IX	III трим.	X	XI	XII	IV трим.	Общо
Потребителски стоки	258.7	308.6	288.7	856.0	280.1	267.8	295.3	843.2	304.7	263.9	318.3	887.0	322.3	285.1	253.5	860.9	3447.2
Храни	40.1	45.7	48.9	134.7	49.3	44.9	52.2	146.4	44.9	45.2	68.4	158.5	69.2	62.1	56.8	188.1	627.8
Цигари	2.2	2.7	2.3	7.2	3.5	3.0	3.0	9.5	3.0	3.1	3.4	9.5	4.0	4.0	4.6	12.5	38.7
Напитки	6.1	8.1	9.1	23.3	11.6	10.0	10.7	32.3	10.9	9.3	9.4	29.6	7.8	6.8	5.7	20.2	105.5
Дрехи и обувки	125.7	144.6	120.7	391.0	109.7	108.4	122.9	341.1	134.4	111.3	112.9	358.6	108.1	102.7	101.0	311.8	1402.5
Лекарства и козметика	19.9	32.8	29.5	82.2	25.6	23.7	28.6	77.8	26.1	24.2	33.1	83.4	32.2	28.4	26.8	87.3	330.7
Мебели и домакинско обзавеждане	36.4	43.2	44.2	123.9	48.3	47.1	46.2	141.6	51.3	38.7	59.9	149.9	65.8	51.0	35.6	152.4	567.8
Други	28.2	31.4	34.0	93.7	32.2	30.7	31.7	94.6	34.0	32.1	31.3	97.5	35.2	30.2	23.1	88.4	374.2
Суровини и материали	523.0	559.5	617.4	1699.9	672.9	578.4	574.6	1825.9	696.1	614.6	609.8	1920.5	547.7	436.9	365.0	1349.5	6795.8
Чугун, желязо и стомана	89.0	73.9	79.0	241.9	116.1	82.2	111.9	310.2	98.3	79.5	69.4	247.2	60.0	35.1	54.5	149.6	948.9
Цветни метали	155.1	174.3	213.0	542.3	216.5	162.4	141.6	520.6	163.8	126.5	136.1	426.4	111.3	102.8	62.1	276.2	1765.4
Химически продукти	37.6	31.3	43.3	112.2	39.2	34.3	36.3	109.8	32.2	38.6	31.8	102.6	32.8	26.5	34.4	93.6	418.1
Пластмаси, каучук	31.8	30.3	32.4	94.5	33.5	30.1	31.4	95.0	32.9	29.9	27.5	90.3	30.1	26.1	21.3	77.5	357.3
Торове	5.4	8.3	17.2	31.0	30.3	19.9	6.3	56.4	33.5	24.0	9.7	67.3	7.7	13.0	6.6	27.3	182.0
Текстилни материали	42.8	44.2	41.1	128.1	43.0	41.8	47.0	131.7	45.3	26.3	33.2	104.7	52.5	32.7	28.6	113.7	478.3
Суровини за производство на храни	34.6	48.7	58.4	141.8	58.1	64.8	61.2	184.1	139.9	162.6	136.5	439.0	86.2	68.3	54.2	208.7	973.5
Дървен материал и хартия, картон	19.5	22.8	25.0	67.2	24.3	24.2	24.1	72.7	23.1	20.0	28.7	71.8	20.2	17.6	12.9	50.8	262.4
Цимент	2.3	0.7	0.9	3.9	1.6	2.2	2.8	6.6	2.0	1.3	1.3	4.6	1.1	0.7	0.4	2.3	17.3
Тютюн	16.2	9.9	5.4	31.5	4.5	5.4	9.8	19.7	7.0	10.7	17.6	35.4	30.8	18.1	18.3	67.2	153.8
Други	88.6	115.1	101.7	305.4	105.7	111.2	102.4	319.2	118.1	95.2	118.1	331.4	115.0	96.1	71.6	282.7	1238.6
Инвестиционни стоки	176.4	226.6	202.8	605.8	207.7	211.3	270.6	689.6	237.2	172.1	221.3	630.6	227.7	200.9	206.0	634.6	2560.5
Машины, уреди и апарати	53.5	71.9	67.5	192.8	65.2	68.9	111.0	245.1	94.4	49.1	60.5	204.0	76.3	66.3	47.6	190.3	832.2
Електрически машини	17.3	20.2	17.2	54.7	19.5	21.1	19.1	59.7	21.8	24.4	21.7	67.9	25.3	26.1	22.1	73.5	255.9
Транспортни средства	3.7	16.6	14.0	34.3	9.2	15.0	29.9	54.1	10.8	7.0	25.7	43.6	18.5	23.4	54.4	96.2	228.2
Резервни части и оборудване	49.2	55.9	48.3	153.4	48.1	46.6	49.0	143.7	49.8	40.8	56.1	146.7	50.5	42.4	31.0	124.0	567.7
Други	52.8	62.0	55.8	170.6	65.6	59.8	61.5	186.9	60.4	50.8	57.3	168.5	57.1	42.7	50.8	150.6	676.6
Общо неенергийни стоки	958.0	1094.8	1108.9	3161.7	1160.7	1087.5	1140.5	3358.7	1238.0	1050.6	1149.4	3438.1	1097.7	922.8	824.5	2845.1	12803.5
Енергийни ресурси	156.5	117.3	213.1	487.0	211.5	263.2	254.6	729.3	278.3	257.7	253.6	789.6	189.1	153.4	125.6	468.1	2474.0
Петролни продукти	140.1	105.8	187.0	432.9	176.5	231.8	216.9	625.2	238.6	201.5	211.4	651.5	141.7	105.0	86.0	332.6	2042.2
Други	16.4	11.6	26.1	54.1	35.0	31.4	37.7	104.1	39.7	56.2	42.2	138.1	47.4	48.4	39.6	135.4	431.7
Друг износ ¹	0.0	0.0	0.0	0.0	0.0	0.0	0.0	0.0	0.0	0.0	0.0	0.0	0.0	0.0	0.0	0.0	0.0
ОБЩО ИЗНОС (FOB)	1114.6	1212.1	1322.0	3648.7	1372.2	1320.7	1395.1	4088.0	1516.3	1308.3	1403.1	4227.7	1286.8	1076.2	950.1	3313.1	15277.5

¹ Включва информацията за износ на стоки, неклаифицирани другале.Източници: Данни от митнически декларации, допълнени с данни от НСИ и обработени от БНБ. Данните са съгласувани с НСИ. Предварителни данни на НСИ. Включващи данни от системата *Интерстат* към 6 март 2009 г., и данни от митнически декларации към 28 януари 2009 г.

2.2.3. ВНОС. НАЧИН НА ИЗПОЛЗВАНЕ, 2009 г.
(млн. евро)

Групи стоки	I	II	III	I трим.	IV	V	Общо
Потребителски стоки	255.1	280.1	312.6	847.8	300.5	266.5	1414.8
Храни, напитки и цигари	83.0	86.9	104.3	274.2	104.0	96.3	474.5
Мебели и домакинско обзавеждане	49.2	51.3	53.3	153.8	51.7	48.2	253.7
Лекарства и козметика	54.0	54.6	61.0	169.5	58.0	51.3	278.8
Дрехи и обувки	18.9	29.6	32.2	80.6	28.8	19.5	128.9
Автомобили	14.4	16.1	18.9	49.4	17.0	14.3	80.6
Други	35.6	41.7	42.9	120.2	41.1	36.9	198.2
Суровини и материали	411.5	435.3	446.6	1293.4	448.1	478.6	2220.0
Руди	44.1	32.7	43.5	120.4	49.7	54.0	224.2
Чугун, желязо и стомана	43.9	55.7	39.3	139.0	37.0	39.1	215.0
Цветни метали	22.4	22.7	13.6	58.7	15.6	20.3	94.7
Текстилни материали	65.2	70.3	76.7	212.2	83.6	93.0	388.8
Дървен материал и хартия, картон	26.9	28.1	28.5	83.5	27.0	26.2	136.7
Химически продукти	31.3	28.2	27.9	87.4	25.9	20.0	133.3
Пластмаси, каучук	49.6	56.6	61.3	167.5	63.8	62.6	293.9
Суровини за производство на храни	35.6	32.0	34.4	102.0	32.1	26.1	160.3
Кожи	3.8	3.8	5.2	12.8	7.6	7.7	28.1
Тютюн	1.6	2.7	6.0	10.3	5.8	29.6	45.8
Други	87.1	102.4	110.0	299.5	99.8	99.9	499.3
Инвестиционни стоки	335.5	338.2	410.1	1083.8	359.2	340.9	1783.9
Машини, уреди и апарати	106.9	120.9	158.0	385.8	137.8	120.0	643.7
Електрически машини	53.4	46.1	59.7	159.2	48.6	64.4	272.2
Транспортни средства	73.3	64.0	60.2	197.5	49.3	70.4	317.1
Резервни части и оборудване	42.4	42.7	43.2	128.3	35.2	38.5	202.0
Други	59.5	64.5	89.0	213.0	88.3	47.5	348.8
Общо неенергийни стоки	1002.1	1053.6	1169.2	3225.0	1107.7	1086.0	5418.7
Енергийни ресурси	212.5	254.4	308.2	775.1	254.8	317.0	1346.9
Горива	187.8	228.4	279.3	695.4	220.0	282.6	1198.0
Суров петрол и природен газ	138.9	188.0	246.8	573.8	196.2	264.4	1034.3
Въглища	37.0	39.2	31.2	107.4	21.3	17.3	146.1
Други горива	11.8	1.1	1.3	14.2	2.5	0.9	17.6
Други	24.7	26.1	28.9	79.7	34.9	34.4	148.9
Масла	24.7	26.1	28.9	79.7	34.9	34.4	148.9
Електричество	0.0	0.0	0.0	0.0	0.0	0.0	0.0
Друг внос ¹	2.5	3.2	3.4	9.1	3.1	2.9	15.1
ОБЩО ВНОС (CIF)	1217.2	1311.3	1480.8	4009.2	1365.7	1405.9	6780.7

¹ Включва информацията за вноса на стоки от Глава 99 „Митнически облекчения“ на Митническата тарифа и вноса на стоки, неклассифицирани другаде.

Източници: Данни от митнически декларации, допълнени с данни от НСИ и обработени от БНБ. Данните са съгласувани с НСИ. Предварителни данни на НСИ, включващи данни от системата *Интрастат* към 4 август 2009 г., и данни от митнически декларации към 3 юли 2009 г.

2.2.4. ВНОС. НАЧИН НА ИЗПОЛЗВАНЕ, 2008 г.

Групи стоки	(млн. евро)																
	I	II	III	I трим.	IV	V	VI	II трим.	VII	VIII	IX	III трим.	X	XI	XII	IV трим.	Общо
Потребителски стоки	268.0	326.4	346.2	940.5	371.8	347.7	368.7	1088.1	369.0	317.7	390.6	1077.3	465.2	417.8	364.4	1247.4	4353.3
Храни, напитки и цигари	68.5	75.4	81.4	225.3	93.2	88.7	96.7	278.6	90.8	76.9	94.6	262.3	108.1	106.2	105.9	320.2	1086.4
Мебели и домакинско обзавеждане	53.6	66.4	76.6	196.6	77.6	76.9	83.7	238.2	82.1	68.3	92.2	242.5	109.9	98.0	81.3	289.3	966.6
Лекарства и козметика	50.9	55.7	55.0	161.6	62.3	54.6	59.6	176.5	63.3	55.7	51.2	170.3	83.1	73.7	67.9	224.7	733.1
Дрехи и обувки	19.7	30.0	35.9	85.6	32.8	25.4	22.4	80.7	23.1	30.5	50.2	103.8	42.3	28.7	20.5	91.5	361.5
Автомобили	36.4	49.9	45.8	132.1	49.8	44.6	49.8	144.2	54.9	36.5	44.3	135.7	55.4	47.2	36.7	139.3	551.2
Други	39.0	49.0	51.4	139.4	55.9	57.5	56.5	169.9	54.8	49.9	58.2	162.8	66.4	64.1	52.0	182.4	654.5
Суровини и материали	640.8	701.0	696.2	2037.9	773.2	767.4	834.9	2375.4	839.2	709.8	733.5	2282.5	793.7	610.4	493.0	1897.1	8592.9
Руди	106.0	106.2	80.0	292.1	64.1	102.4	87.8	254.3	90.0	72.2	37.0	199.1	104.9	64.9	45.7	215.5	961.1
Чугун, желязо и стомана	98.4	98.7	97.7	294.9	121.7	113.0	154.2	389.0	152.1	170.8	109.7	432.6	104.3	64.2	56.7	225.2	1341.6
Цветни метали	47.8	58.3	46.0	152.1	83.5	58.2	75.5	217.1	81.0	46.8	64.8	192.6	53.0	26.3	16.9	96.2	658.1
Текстилни материали	105.1	98.1	98.8	302.1	115.0	121.5	120.2	356.7	106.1	61.7	99.4	267.1	116.2	106.7	92.4	315.2	1241.0
Дървен материал и хартия, картон	35.3	36.9	39.7	111.9	41.9	40.2	40.8	122.9	43.3	41.1	47.5	131.9	46.3	43.3	35.2	124.8	491.5
Химически продукти	31.4	37.1	36.7	105.1	36.2	27.6	33.7	97.6	33.1	26.2	33.1	92.4	29.6	28.8	26.3	84.7	379.8
Пластмаси, каучук	67.0	80.6	88.6	236.2	98.5	89.7	95.9	284.1	108.4	102.9	110.4	321.7	113.1	96.9	63.8	273.8	1115.9
Суровини за производство на храни	32.9	45.3	47.7	126.0	37.8	36.0	30.8	104.7	44.2	35.1	48.8	128.1	50.1	36.9	35.0	121.9	480.6
Кожи	6.3	4.8	5.7	16.9	10.0	10.2	10.1	30.3	8.6	3.5	6.6	18.7	7.9	7.8	6.5	22.1	87.9
Тютюн	3.1	2.4	7.8	13.4	6.8	27.3	4.8	38.9	4.6	4.0	2.5	11.1	4.2	4.2	4.1	12.6	76.0
Други	107.4	132.4	147.5	387.3	157.6	141.3	181.1	479.9	167.9	145.5	173.8	487.2	164.2	130.4	110.3	405.0	1759.5
Инвестиционни стоки	458.8	534.6	540.4	1533.9	618.6	570.7	681.2	1870.5	650.2	500.0	606.5	1756.6	680.0	551.6	535.5	1767.1	6928.1
Машины, уреди и апарати	168.9	169.5	167.9	506.3	205.1	191.2	261.8	658.1	229.4	172.5	234.5	636.3	261.0	190.5	188.7	640.2	2441.0
Електрически машини	62.5	83.4	68.9	214.7	68.7	65.9	82.5	217.1	69.1	64.8	73.0	207.0	115.8	76.3	68.6	260.7	899.4
Транспортни средства	94.1	121.3	139.1	354.4	152.3	152.5	156.6	461.3	186.5	129.4	139.8	455.6	142.5	143.5	121.4	407.5	1678.9
Резервни части и оборудване	56.4	65.3	61.6	183.3	66.9	69.9	71.2	208.0	69.5	58.8	75.8	204.2	71.6	64.6	77.5	213.7	809.2
Други	76.9	95.1	103.0	275.1	125.6	91.3	109.1	326.0	95.7	74.4	83.4	253.5	89.1	76.6	79.3	245.0	1099.6
Общо неенергийни стоки	1367.6	1562.0	1582.8	4512.3	1763.6	1685.7	1884.7	5334.0	1858.3	1527.5	1730.6	5116.4	1938.9	1579.8	1392.9	4911.6	19874.3
Енергийни ресурси	451.2	342.2	416.8	1210.1	487.4	555.7	556.8	1599.9	584.1	519.3	475.9	1579.3	445.0	343.1	282.0	1070.1	5459.4
Горива	406.3	294.3	369.2	1069.8	426.3	481.6	483.8	1391.8	508.4	463.4	417.2	1389.0	388.1	308.7	248.7	945.4	4796.0
Суров петрол и природен газ	379.0	257.3	336.4	972.7	369.8	441.3	441.3	1252.4	469.9	412.6	373.2	1255.7	340.3	259.7	217.8	817.8	4298.6
Въглища	23.2	32.1	32.1	87.4	50.3	36.4	37.9	124.6	33.7	43.6	40.6	118.0	45.3	37.0	28.5	110.8	440.8
Други горива	4.1	4.9	0.8	9.8	6.1	4.0	4.7	14.7	4.9	7.1	3.3	15.3	2.5	12.0	2.4	16.8	56.7
Други	44.9	47.9	47.5	140.3	61.1	74.1	72.9	208.1	75.6	56.0	58.7	190.3	56.9	34.5	33.3	124.7	663.4
Масла	44.9	47.9	47.5	140.3	61.1	74.1	72.9	208.1	75.6	56.0	58.7	190.3	56.9	34.5	33.3	124.7	663.4
Електричество	0.0	0.0	0.0	0.0	0.0	0.0	0.0	0.0	0.0	0.0	0.0	0.0	0.0	0.0	0.0	0.0	0.0
Друг внос ¹	0.0	0.0	0.0	0.0	0.0	0.0	0.0	0.0	0.0	0.0	0.0	0.0	0.0	0.0	0.0	0.0	0.0
ОБЩО ВНОС (CIF)	1818.7	1904.1	1999.6	5722.5	2250.9	2241.5	2441.5	6933.9	2442.4	2046.8	2206.4	6695.7	2383.8	1922.9	1674.9	5981.7	25333.7

¹ Включва информацията за вноса на стоки от Глава 99 „Митнически облекчения“ на Митническата тарифа и вноса на стоки, неексцизираните другале.

Източници: Данни от митнически декларации, допълнени с данни от НСИ и обработени от БНБ. Данните са съгласувани с НСИ. Предварителни данни на НСИ, включващи данни от системата *Интерстат* към 6 март 2009 г., и данни от митнически декларации към 28 януари 2009 г.

2.2.5. ИЗНОС ПО ОСНОВНИ ТЪРГОВСКИ ПАРТНЬОРИ И РЕГИОНИ, 2009 г.
(млн. евро)

Държави	I	II	III	I трим.	IV	V	Общо
Европейски съюз-27, в т.ч.:	564.7	618.7	594.5	1777.9	505.2	572.9	2856.0
Европейски съюз-15, в т.ч.: ¹	442.1	488.8	465.2	1396.1	376.0	437.3	2209.4
Австрия	31.4	17.1	17.0	65.4	14.6	13.5	93.4
Белгия	50.1	85.9	44.1	180.1	20.8	57.0	257.9
Дания	2.7	2.3	1.8	6.8	2.0	2.3	11.1
Финландия	1.2	1.4	1.4	4.0	0.9	0.9	5.9
Франция	37.6	38.8	41.8	118.2	37.3	37.6	193.0
Германия	102.0	94.4	92.5	288.9	90.1	95.9	474.9
Гърция	67.5	84.5	96.0	248.0	81.9	79.4	409.3
Ирландия	0.5	1.0	0.8	2.3	0.5	0.5	3.3
Италия	85.7	84.7	102.5	272.9	76.0	93.0	441.9
Люксембург	0.2	0.1	0.1	0.4	0.2	0.2	0.8
Нидерландия	15.2	15.7	12.2	43.0	10.3	12.8	66.1
Португалия	1.9	4.3	8.8	15.0	0.6	1.9	17.4
Испания	22.2	35.6	23.0	80.7	16.9	23.6	121.2
Швеция	4.9	4.7	6.3	15.9	5.9	4.3	26.1
Обединено кралство	19.3	18.4	16.9	54.7	17.9	14.4	86.9
Европейски съюз – нови държави-членки, в т.ч.: ²	122.5	129.9	129.3	381.8	129.2	135.6	646.5
Кипър	3.1	3.4	3.4	9.8	4.4	3.5	17.8
Чешка република	6.0	5.5	7.4	18.9	7.1	5.8	31.8
Естония	0.2	0.3	0.2	0.7	0.2	0.2	1.2
Унгария	10.7	9.5	9.7	29.9	12.3	9.2	51.4
Латвия	0.8	1.0	0.8	2.6	0.8	0.7	4.1
Литва	1.0	0.9	0.9	2.7	1.3	5.2	9.2
Малта	0.3	0.3	0.4	1.1	0.4	0.7	2.2
Полша	13.6	12.7	14.6	40.8	14.9	11.9	67.7
Румъния	73.2	87.6	75.5	236.4	81.0	85.2	402.6
Словакия	8.7	4.8	11.0	24.5	3.6	10.2	38.2
Словения	5.1	3.9	5.5	14.4	3.0	3.0	20.4
Европа, в т.ч.:³	28.7	43.3	79.7	151.7	46.3	42.9	240.9
Русия	10.7	24.3	31.6	66.6	19.5	22.6	108.6
Швейцария	7.9	7.3	7.2	22.4	7.1	5.4	35.0
Украйна	4.4	6.1	5.7	16.2	5.8	3.6	25.6
Балкански страни, в т.ч.:⁴	95.5	115.8	106.3	317.6	139.2	138.9	595.6
Албания	4.3	4.4	3.9	12.6	5.3	4.8	22.6
Босна и Херцеговина	2.7	2.5	1.8	7.0	1.7	1.9	10.6
Хърватия	2.3	4.0	16.1	22.4	4.5	3.3	30.2
Турция	42.3	48.6	44.8	135.7	73.2	80.3	289.3
Македония	14.1	24.1	17.2	55.5	20.0	16.9	92.4
Сърбия	29.2	31.6	21.8	82.5	33.7	31.1	147.3
Черна гора	0.5	0.6	0.7	1.8	0.8	0.7	3.2
Америка, в т.ч.:	21.0	13.0	37.7	71.7	15.5	23.5	110.7
Бразилия	0.3	0.4	17.6	18.3	0.8	0.2	19.3
Канада	1.9	2.4	2.7	7.0	2.4	1.9	11.3
САЩ	15.7	7.4	14.1	37.3	9.0	19.5	65.8
Азия, в т.ч.:	57.0	49.3	59.2	165.5	65.1	77.1	307.7
Китай	2.8	3.2	5.8	11.7	9.3	4.7	25.7
Грузия	5.1	4.3	6.8	16.2	7.5	6.7	30.4
Япония	1.3	0.8	1.9	3.9	2.1	0.6	6.6
Други държави	43.6	56.0	85.5	185.1	55.3	47.8	288.1
ОБЩО ИЗНОС (FOB)	810.4	896.3	962.8	2669.5	826.4	903.1	4399.0

¹ Включва държавите – членки на Европейския съюз, преди разширяването от 1 май 2004 г.² Съгласно класификация на *Евростат*. Включва новите държави – членки на Европейския съюз, приети от 1 май 2004 г. и от 1 януари 2007 г.³ Включва Русия, Швейцария, Украйна, Гибралтар (Британски), Молдова, Беларус, Норвегия, Лихтенщайн, Сан Марино, Исландия и Монако.⁴ Включва Турция, Сърбия, Черна гора, Македония, Албания, Хърватия и Босна и Херцеговина. Данните за Сърбия до януари 2007 г. включват и данните за Черна гора.Източници: Данни от митнически декларации, допълнени с данни от НСИ и обработени от БНБ. Данните са съгласувани с НСИ. Предварителни данни на НСИ, включващи данни от системата *Интрастат* към 4 август 2009 г., и данни от митнически декларации към 3 юли 2009 г.

2.2.6. ИЗНОС ПО ОСНОВНИ ТЪРГОВСКИ ПАРТНЬОРИ И РЕГИОНИ, 2008 г.

Държава	I	II	III	IV	V	VI	II трим.	VII	VIII	IX	III трим.	X	XI	XII	IV трим.	Общо
Европейски съюз-27, в т.ч.:																
Европейски съюз-15, в т.ч.:	708.7	764.2	834.6	798.1	758.6	808.0	2364.7	896.4	748.8	812.5	2457.7	822.2	684.6	553.0	2059.8	9189.7
Германия	583.6	617.6	680.6	649.4	577.7	629.3	1856.4	680.5	558.5	605.3	1844.2	595.5	524.3	412.9	1532.7	7115.1
Франция	21.0	22.4	21.7	39.1	34.2	29.3	102.6	24.2	24.4	32.3	80.9	26.5	22.2	16.4	65.0	313.6
Италия	71.3	84.5	126.5	120.4	79.6	75.5	282.3	87.2	57.7	42.8	187.7	50.4	51.3	41.0	142.7	888.2
Гърция	2.9	3.1	3.3	2.8	3.1	4.5	10.5	4.4	4.6	3.8	12.7	4.0	3.5	2.0	9.2	41.7
Полша	1.8	2.0	2.2	5.9	2.7	2.6	6.9	2.5	2.7	3.6	8.8	3.2	2.6	1.8	7.6	29.2
Хърватия	44.3	54.1	68.8	47.2	45.6	52.6	145.4	72.6	43.5	50.2	166.4	55.2	44.4	43.5	143.1	622.0
Унгария	118.7	121.1	120.2	113.0	123.6	122.3	347.8	124.3	122.4	128.4	375.1	139.6	115.6	70.7	325.2	1408.6
Чехия	128.4	117.6	131.4	140.6	121.5	144.1	406.2	142.5	136.1	144.7	423.4	118.2	102.8	80.0	301.7	1508.6
Литва	1.0	1.6	1.1	3.7	0.8	1.0	2.2	1.4	1.2	1.2	3.9	1.0	0.9	0.8	2.8	12.5
Латвия	119.5	128.7	126.3	374.4	102.2	119.2	328.6	117.7	76.5	107.2	301.4	107.1	103.5	85.0	295.6	1300.0
Ирландия	0.2	0.3	0.6	1.1	0.4	0.7	2.0	0.5	0.5	0.2	1.2	0.1	0.1	0.1	0.2	4.6
Люксембург	12.9	17.8	13.0	43.7	13.9	14.9	45.4	20.1	18.2	21.4	59.7	26.0	21.3	18.1	65.5	214.3
Нидерландия	2.2	1.1	1.0	4.2	1.4	1.4	6.3	1.2	1.2	3.0	5.3	2.6	3.8	4.1	10.4	26.3
Португалия	27.2	30.8	22.9	80.8	29.0	25.0	80.2	45.4	37.5	32.4	115.3	25.9	25.4	22.3	73.6	350.0
Испания	3.4	5.8	6.5	17.7	6.8	6.4	19.1	6.1	5.9	6.3	18.3	6.2	5.8	3.8	15.8	71.0
Швеция	26.9	26.9	35.2	88.9	22.1	29.8	77.7	30.3	26.0	27.7	84.1	29.5	21.4	23.2	74.0	324.7
Обединено кралство																
Европейски съюз - нови държави-членки, в т.ч.:	125.1	146.5	154.0	425.7	180.9	178.7	508.4	216.0	190.3	207.2	613.4	226.7	160.3	140.1	527.1	2074.6
Кипър	7.3	5.8	5.7	18.8	8.6	11.4	25.6	13.4	7.0	8.1	28.4	9.3	4.5	6.6	20.5	93.3
Бразилия	10.4	9.6	11.5	31.6	11.1	10.9	33.5	12.2	10.1	12.0	34.3	15.5	14.0	9.4	38.9	138.3
Чешка република	0.2	0.6	0.4	1.1	0.5	0.3	1.2	0.3	0.5	0.3	1.3	0.6	0.9	0.3	1.9	5.4
Естония	12.9	10.7	12.9	36.5	12.1	11.7	35.1	12.8	13.4	14.1	40.3	16.1	9.7	6.5	32.3	144.2
Унгария	1.0	1.6	1.3	4.0	1.3	1.3	4.0	1.2	2.0	2.3	5.5	1.9	1.8	1.4	5.1	18.6
Латвия	2.8	8.4	1.3	12.5	1.8	1.8	4.9	1.3	1.1	2.2	4.7	2.2	1.2	1.4	4.7	26.8
Литва	0.4	0.5	0.6	1.4	1.0	0.6	2.4	1.2	1.4	0.9	3.5	1.1	0.7	0.7	2.5	9.9
Малта	21.8	22.3	24.0	68.1	25.4	26.4	77.4	28.7	25.6	30.7	85.0	24.2	18.8	16.1	59.0	289.5
Полша	54.5	71.8	81.3	207.7	85.9	89.1	250.1	127.3	103.5	117.9	348.7	130.1	92.6	86.6	309.3	1115.7
Румъния	7.8	9.3	8.5	25.5	9.7	10.5	28.5	9.1	9.0	10.3	28.4	8.0	8.4	7.2	23.6	106.0
Словакия	6.1	5.9	6.4	18.5	6.9	14.6	45.6	8.5	16.9	8.1	33.5	17.7	7.7	4.0	29.4	126.9
Словения																
Европа, в т.ч.:																
Русия	43.3	63.1	57.0	163.4	108.2	130.6	301.4	92.4	71.2	116.9	280.4	91.1	58.6	42.5	192.2	937.5
Украйна	25.7	38.0	32.4	96.1	28.2	77.5	140.2	62.4	30.0	40.9	133.3	34.2	29.7	17.4	81.2	450.9
Швейцария	5.3	6.4	6.7	18.4	6.5	6.6	19.7	7.3	6.5	6.7	20.6	8.7	7.4	5.0	21.1	79.7
Украйна	7.5	11.9	12.6	32.0	13.0	15.3	43.5	15.3	13.4	33.3	62.0	20.5	10.8	8.0	39.3	176.8
Балкански страни, в т.ч.:																
Албания	193.6	203.6	221.3	618.6	238.8	255.3	784.4	280.6	234.1	212.0	726.7	201.1	165.3	149.2	515.6	2645.3
Босна и Херцеговина	4.9	6.5	6.1	17.4	5.7	6.6	17.6	6.7	7.5	8.0	22.1	5.8	5.0	6.0	16.7	73.9
Хърватия	2.4	2.4	3.0	7.8	2.9	3.7	9.7	2.8	2.8	3.4	9.0	11.1	10.6	4.4	26.1	52.6
Турция	119.7	123.9	115.5	359.1	125.5	145.3	467.8	125.8	103.0	96.3	325.1	75.6	57.5	62.4	195.5	1347.4
Македония	22.2	24.9	34.2	81.3	24.5	32.0	80.4	35.3	32.3	29.8	97.4	32.2	29.5	32.0	93.8	352.9
Сърбия	41.5	38.4	55.9	135.7	57.1	62.2	184.5	80.0	69.1	61.0	210.1	58.2	55.1	37.6	151.0	681.3
Черна гора	0.6	0.4	1.2	2.1	0.9	1.1	3.0	1.1	0.7	0.8	2.6	0.9	1.0	0.7	2.6	10.3
Америка, в т.ч.:																
Бразилия	22.2	41.2	36.9	100.3	43.4	18.9	108.9	48.0	18.8	51.5	118.3	47.8	30.8	54.1	132.7	460.1
Канада	1.0	0.2	1.5	9.2	1.1	0.5	22.4	1.1	1.4	0.4	2.9	1.1	1.1	0.5	3.1	37.5
САЩ	1.8	11.0	1.5	14.3	7.3	3.4	12.7	2.3	1.9	2.4	6.7	2.7	2.7	2.0	7.4	41.1
Азия, в т.ч.:																
Китай	139.4	120.0	81.6	341.0	145.7	138.8	419.5	137.4	178.7	167.6	483.8	93.1	104.9	89.2	287.3	1531.6
Грузия	21.3	3.8	5.5	30.6	2.6	4.4	12.7	4.0	8.3	13.2	25.5	15.0	12.5	13.3	40.8	109.6
Япония	17.4	20.4	15.8	53.7	24.2	22.4	71.9	18.1	7.9	5.3	31.3	8.6	10.5	22.6	41.7	198.6
Други държави																
	7.3	20.0	90.6	117.9	39.5	43.4	109.0	61.5	56.7	42.6	160.8	31.4	32.1	62.0	125.5	513.3
ОБЩО ИЗНОС (FOB)																
	1114.6	1212.1	1322.0	3648.7	1320.7	1395.1	4088.0	1516.3	1308.3	1403.1	4227.7	1286.8	1076.2	950.1	3313.1	15277.5

1 Включва държавите – членки на Европейския съюз, преди разширяването от 1 май 2004 г.

2 Съгласно класификация на Евростат. Включва новите държави – членки на Европейския съюз, приети от 1 май 2004 г. и от 1 януари 2007 г.

3 Включва Русия, Швейцария, Украйна, Гибралтар (Британски), Молдова, Беларус, Норвегия, Лихтенщайн, Сан Марино, Исландия и Монако.

4 Включва Турция, Сърбия, Черна гора, Македония, Албания, Хърватия и Босна и Херцеговина. Данните за Сърбия до януари 2007 г. включват и данните за Черна гора.

Източници: Данни от митнически декларации, допълнени с данни от НСИ и обработени от БНБ. Данните са съгласувани с НСИ. Предварителни данни на НСИ, включващи данни от системата Интрастат към 6 март 2009 г., и данни от митнически декларации към 28 януари 2009 г.

2.2.7. ВНОС ПО ОСНОВНИ ТЪРГОВСКИ ПАРТНЬОРИ И РЕГИОНИ, 2009 г.
(млн. евро)

Държави*	I	II	III	I трим.	IV	V	Общо
Европейски съюз-27, в т.ч.:	629.3	681.3	795.7	2106.3	701.2	753.1	3560.6
Европейски съюз-15, в т.ч.: ¹	474.1	518.4	620.1	1612.6	525.5	584.4	2722.5
Австрия	32.7	27.1	35.1	94.9	30.2	28.4	153.5
Белгия	16.9	18.7	53.0	88.5	20.3	20.1	129.0
Дания	9.3	8.3	6.4	24.0	7.8	5.5	37.3
Финландия	4.1	10.9	2.3	17.3	3.8	9.1	30.1
Франция	78.7	49.4	58.7	186.9	46.3	64.5	297.6
Германия	127.4	156.2	183.4	467.0	147.9	145.2	760.2
Гърция	47.9	65.8	73.5	187.2	69.8	90.7	347.7
Ирландия	7.6	3.5	4.1	15.2	5.8	6.0	27.0
Италия	78.6	97.2	115.9	291.7	112.3	124.0	528.0
Люксембург	0.7	1.9	0.6	3.2	0.4	0.4	4.0
Нидерландия	23.3	22.5	27.1	72.9	24.0	24.0	120.8
Португалия	1.7	1.9	2.3	6.0	2.6	11.1	19.7
Испания	20.5	23.9	27.6	72.0	27.7	26.9	126.5
Швеция	7.2	9.5	9.5	26.3	9.9	8.4	44.6
Обединено кралство	17.4	21.6	20.4	59.4	16.9	20.2	96.5
Европейски съюз – нови държави-членки, в т.ч.: ²	155.3	162.9	175.5	493.8	175.6	168.6	838.0
Кипър	0.4	0.7	1.5	2.5	0.4	0.8	3.8
Чешка република	19.3	35.3	32.2	86.8	30.1	31.4	148.4
Естония	0.2	0.9	0.4	1.4	0.4	0.2	2.0
Унгария	26.3	28.1	28.4	82.9	26.9	28.5	138.3
Латвия	0.4	0.5	0.5	1.3	0.3	0.1	1.7
Литва	2.2	0.8	1.3	4.4	1.2	1.3	6.9
Малта	0.2	0.2	0.6	1.0	0.3	0.5	1.8
Полша	29.4	31.2	32.9	93.6	29.6	31.6	154.8
Румъния	58.6	47.4	54.4	160.3	66.5	59.3	286.2
Словакия	12.1	11.2	15.1	38.3	12.4	8.8	59.5
Словения	6.3	6.8	8.2	21.2	7.4	6.1	34.7
Европа, в т.ч.:³	199.6	288.8	322.6	811.0	299.1	247.5	1357.6
Русия	151.2	222.8	265.6	639.6	252.6	214.5	1106.7
Швейцария	12.1	14.9	14.2	41.3	17.2	11.8	70.2
Украйна	32.8	44.1	37.0	113.9	23.0	17.5	154.4
Балкански страни, в т.ч.:⁴	86.7	96.6	111.9	295.3	113.9	103.0	512.2
Албания	0.1	0.1	2.6	2.7	0.1	0.1	2.9
Босна и Херцеговина	0.4	0.7	1.1	2.2	0.4	0.2	2.8
Хърватия	2.5	3.9	3.1	9.5	2.9	2.8	15.3
Турция	67.5	75.4	85.6	228.4	86.8	76.8	392.1
Македония	7.4	7.7	10.7	25.8	12.6	14.4	52.8
Сърбия	8.9	8.9	8.8	26.6	11.0	8.7	46.3
Черна гора			0.0	0.0	0.1		0.1
Америка, в т.ч.:	99.8	69.3	63.5	232.5	77.3	74.8	384.6
Бразилия	12.1	20.2	4.9	37.3	4.4	4.0	45.7
Канада	4.2	2.6	1.6	8.4	3.2	5.9	17.4
САЩ	36.2	32.4	30.0	98.7	38.3	24.6	161.5
Азия, в т.ч.:	192.4	164.0	165.6	522.0	153.7	209.6	885.3
Китай	101.3	83.4	72.1	256.8	66.9	68.4	392.1
Грузия	2.0	8.6	8.6	19.1	12.0	1.3	32.5
Япония	13.0	13.8	12.3	39.1	14.4	10.8	64.4
Други държави	9.4	11.2	21.5	42.1	20.5	17.9	80.5
ОБЩО ВНОС (CIF)	1217.2	1311.3	1480.8	4009.2	1365.7	1405.9	6780.7

* По държава на произход на стоките.

¹ Включва държавите – членки на Европейския съюз, преди разширяването от 1 май 2004 г.² Съгласно класификация на *Евростат*. Включва новите държави – членки на Европейския съюз, приети от 1 май 2004 г. и от 1 януари 2007 г.³ Включва Русия, Швейцария, Украйна, Гибралтар (Британски), Молдова, Беларус, Норвегия, Лихтенщайн, Сан Марино, Исландия и Монако.⁴ Включва Турция, Сърбия, Черна гора, Македония, Албания, Хърватия и Босна и Херцеговина. Данните за Сърбия до януари 2007 г. включват и данните за Черна гора.*Източници:* Данни от митнически декларации, допълнени с данни от НСИ и обработени от БНБ. Данните са съгласувани с НСИ. Предварителни данни на НСИ, включващи данни от системата *Интрастат* към 4 август 2009 г., и данни от митнически декларации към 3 юли 2009 г.

2.2.8. ВНОС ПО ОСНОВНИ ТЪРГОВСКИ ПАРТНЬОРИ И РЕГИОНИ, 2008 г.

Държава*	I	II	III	IV	V	VI	II трим.	VII	VIII	IX	III трим.	X	XI	XII	IV трим.	Общо
Европейски съюз-27, в т.ч.: ¹	829.1	983.8	1061.5	2874.0	1106.2	1186.3	3466.5	1180.9	944.5	1166.9	3292.3	1235.6	1030.9	890.8	3157.3	12790.4
Европейски съюз-15, в т.ч.:	624.4	734.0	802.2	2160.5	834.8	898.4	2616.3	894.4	708.2	875.9	2478.5	934.5	788.0	692.0	2414.4	9669.8
Австрия	37.5	44.1	48.2	129.8	62.5	51.6	168.7	57.3	44.3	54.8	156.3	61.1	46.7	45.4	153.2	608.0
Белгия	23.9	21.7	26.0	71.6	32.5	31.8	96.2	29.9	25.2	8.0	83.6	31.9	32.6	23.7	88.2	339.6
Дания	7.4	9.3	6.5	23.2	9.4	12.3	28.5	7.8	7.8	8.0	23.6	8.2	8.4	5.6	22.3	97.6
Финландия	10.7	8.0	8.3	26.9	7.1	9.0	23.7	10.4	8.2	11.3	29.9	14.5	9.3	5.4	29.2	109.6
Франция	56.2	74.3	86.2	216.6	77.7	93.1	262.4	76.6	69.0	67.9	213.5	84.4	69.1	66.9	220.5	913.1
Германия	178.2	213.8	231.7	623.7	223.3	255.6	722.5	253.7	216.4	257.8	727.9	263.7	219.3	189.6	672.5	2746.7
Гърция	77.8	93.9	102.7	274.4	118.0	104.0	324.6	114.0	87.8	116.2	318.0	108.3	92.2	83.5	284.0	1200.9
Ирландия	7.1	6.8	7.4	21.4	10.1	6.0	24.7	9.4	6.5	7.7	23.6	7.8	9.1	7.6	24.6	94.3
Италия	122.7	134.0	162.5	419.2	181.8	189.5	547.2	193.1	122.6	181.9	497.6	191.4	164.5	161.0	516.8	1980.9
Люксембург	2.2	1.1	1.8	5.1	1.1	2.9	5.6	2.4	1.0	1.3	4.7	1.0	1.4	0.8	3.2	18.6
Нидерландия	25.7	33.8	37.0	96.5	33.6	38.7	111.7	39.1	32.7	40.0	111.8	45.3	37.5	26.7	109.5	429.5
Португалия	1.6	1.7	2.3	5.6	3.0	2.2	8.2	2.4	2.4	2.2	10.6	3.3	2.9	2.7	8.9	33.2
Словакия	29.9	30.1	31.7	91.6	38.1	37.0	118.6	41.5	33.3	38.4	113.3	50.6	42.0	34.6	127.3	450.8
Испания	13.8	23.6	16.7	54.2	18.8	16.5	53.5	18.2	17.6	20.4	56.2	20.3	15.4	10.4	46.1	210.0
Швеция	29.7	37.7	33.2	100.6	36.8	45.1	120.1	38.4	30.0	39.5	108.0	42.7	37.5	28.0	108.2	436.9
Обединено кралство	204.7	249.8	259.3	713.8	291.0	287.9	850.2	286.6	236.2	291.0	813.8	301.0	243.0	198.8	742.9	3120.7
Европейски съюз – нови държави-членки, в т.ч.:	1.5	1.4	2.7	5.6	1.5	1.0	4.3	0.7	0.9	0.7	2.3	1.2	1.1	1.4	3.8	16.0
Кипър	40.6	30.8	34.9	106.3	44.9	43.3	134.7	48.7	36.8	46.0	131.5	40.6	34.5	30.2	105.3	477.8
Чешка република	0.2	0.3	0.5	1.0	0.2	0.3	0.9	1.1	0.2	0.5	1.9	0.6	0.3	0.3	1.1	4.9
Естония	37.6	37.8	39.8	115.2	47.2	40.8	128.7	45.3	39.4	47.5	132.1	47.0	46.3	34.4	127.8	503.8
Унгария	0.5	0.2	0.4	1.1	0.6	0.7	1.6	0.7	0.1	1.1	1.9	0.9	0.5	1.0	2.3	7.0
Латвия	1.2	1.3	1.8	4.3	1.2	2.9	2.8	6.9	2.8	2.0	7.7	1.6	1.5	2.7	5.8	24.6
Литва	0.2	0.2	0.0	0.4	0.1	1.1	1.4	0.3	0.3	0.5	1.1	0.5	0.1	0.8	1.4	4.3
Малта	3.8	6.7	4.9	14.8	4.9	4.2	14.0	4.6	4.2	4.2	13.5	5.4	4.7	4.8	14.5	56.9
Полша	72.9	89.8	105.7	268.4	115.4	120.9	352.1	112.9	84.9	110.8	308.6	115.9	79.1	59.7	254.7	1183.8
Румъния	10.6	12.3	13.7	36.6	16.7	13.9	47.4	14.9	20.2	22.9	57.9	25.7	20.2	15.1	61.1	203.0
Словакия	7.6	9.0	10.6	27.2	10.4	11.0	31.4	12.9	8.6	11.7	33.2	10.6	12.0	11.5	34.1	126.0
Словения	473.5	378.8	457.9	1310.2	505.6	626.1	1664.9	624.4	537.2	386.3	1547.9	465.2	302.2	290.9	1058.3	5581.3
Русия	394.7	294.2	367.1	1056.0	408.9	505.2	1354.6	510.0	397.9	297.3	1205.2	367.3	235.8	212.5	815.5	4431.4
Швейцария	15.4	26.0	22.4	63.7	21.3	19.2	20.8	61.2	15.2	16.0	47.5	23.0	15.6	21.3	59.9	232.2
Украйна	59.8	53.1	61.7	174.5	66.8	90.2	223.3	91.5	117.7	66.6	275.8	67.3	45.2	52.8	165.3	839.0
Балкански страни, в т.ч.: ⁴	138.1	152.6	164.8	455.5	175.0	185.4	546.1	194.9	172.0	180.1	546.9	166.4	146.3	113.5	426.2	1974.7
Албания	0.1	0.4	1.0	1.5	0.8	1.1	2.4	1.1	0.7	0.9	2.6	0.4	0.2	0.1	0.7	7.3
Босна и Херцеговина	0.6	1.9	1.3	3.8	1.1	1.3	4.2	2.3	2.0	0.6	4.9	0.5	1.3	0.8	2.5	15.4
Хърватия	5.4	4.4	5.3	15.1	6.4	6.8	18.4	8.7	5.9	6.2	20.7	5.1	2.4	3.6	11.1	65.3
Турция	95.9	110.0	114.8	320.8	120.7	134.6	386.8	134.2	118.1	126.6	378.8	122.1	114.4	83.9	320.4	1406.7
Македония	23.4	21.4	26.3	71.0	30.9	27.2	84.1	29.5	26.4	26.4	83.4	21.8	16.0	12.5	50.4	289.0
Сърбия	12.8	14.5	16.0	43.3	16.3	16.3	50.1	19.1	17.8	19.5	56.5	16.5	12.0	12.6	41.1	190.9
Черна гора	0.0	0.0	0.1	0.1	0.0	0.0	0.0	0.0	0.0	0.0	0.1	0.0	0.0	0.0	0.0	0.2
Америка, в т.ч.:	126.8	121.6	89.4	337.8	121.3	141.3	388.9	151.3	107.6	77.9	336.8	174.3	104.7	119.1	398.2	1461.7
Бразилия	7.9	36.5	7.6	52.0	9.1	13.0	29.5	14.1	7.0	12.7	33.8	49.9	36.5	8.0	94.5	209.7
Канада	2.3	3.6	2.2	8.2	2.0	2.4	6.3	21.7	2.0	2.7	26.4	3.4	2.7	20.1	26.2	67.0
САЩ	37.8	36.6	35.5	109.9	56.5	40.3	137.5	33.6	33.7	46.0	113.3	53.1	54.4	39.7	147.2	507.9
Азия, в т.ч.:	225.4	235.7	198.9	660.0	248.1	269.0	788.7	265.4	259.6	378.3	903.3	328.6	316.9	248.7	894.2	3246.2
Китай	102.6	89.6	87.4	279.6	98.0	113.6	319.6	108.1	96.6	131.0	335.7	145.3	139.7	111.7	396.6	1331.6
Корейска Република	4.0	15.1	17.9	37.0	8.6	13.4	31.2	12.4	5.6	6.3	24.3	19.5	17.1	5.2	41.9	134.5
Япония	22.7	45.9	27.0	95.6	26.3	42.6	93.2	29.5	25.9	32.0	87.3	28.8	19.4	19.8	68.0	344.1
Други държави	25.8	31.6	27.0	84.5	22.0	33.2	78.9	25.5	26.0	16.9	68.5	13.8	21.8	11.9	47.4	279.3
ОБЩО ВНОС (СІП)	1818.7	1904.1	1999.6	5722.5	2250.9	2441.5	6933.9	2442.4	2046.8	2206.4	6695.7	2383.8	1922.9	1674.9	5981.7	25333.7

* По държавна на произход на стоките.

¹ Включва държавите – членки на Европейския съюз, преди разширяването от 1 май 2004 г.

² Съгласно класификация на *Евростат*. Включва новите държави – членки на Европейския съюз, приети от 1 май 2004 г. и от 1 януари 2007 г.

³ Включва Русия, Швейцария, Украйна, Гибралтар (Британски), Молдова, Беларус, Норвегия, Люксембург, Сан Марино, Исландия и Монако.

⁴ Включва Турция, Сърбия, Черна гора, Македония, Албания, Хърватия и Босна и Херцеговина. Данните за Сърбия до януари 2007 г. включват и данните за Черна гора.

Източници: Данни от митнически декларации, допълнени с данни от НСИ и обработени от БНБ. Данните са съгласувани с НСИ. Предварителни данни на НСИ, включващи данни от системата *Интерстат* към 6 март 2009 г., и данни от митнически декларации към 28 януари 2009 г.

2.3. БРУТЕН ВЪНШЕН ДЪЛГ

2.3.1. БРУТЕН ВЪНШЕН ДЪЛГ ЗА 2009 г.¹
(млн. евро)

Институционални сектори	I	II	III	IV	V	VI
I. Държавно управление ²	2626.7	2623.9	2584.9	2655.2	2629.4	2761.6
<i>Краткосрочни</i>	0.0	0.0	0.0	0.0	0.0	0.0
<i>Дългосрочни</i>	2626.7	2623.9	2584.9	2655.2	2629.4	2761.6
Облигации ³	1841.6	1855.1	1799.6	1802.0	1749.2	1610.8
Облигации, притежавани от резиденти ⁴	-795.2	-794.8	-765.7	-800.9	-758.9	-618.4
Заеми	1580.3	1563.6	1551.0	1654.1	1639.2	1769.2
II. Централна банка	0.0	0.0	0.0	0.0	0.0	0.0
III. Банки ⁵	8774.4	8769.8	8399.4	8464.7	8530.9	8397.8
<i>Краткосрочни</i>	6764.6	6729.5	6654.0	6730.8	6821.4	6696.6
Заеми	765.7	855.6	861.8	840.1	846.1	883.5
Депозити	5907.8	5811.5	5738.8	5790.8	5915.1	5753.4
Други задължения	91.2	62.5	53.4	99.9	60.2	59.8
<i>Дългосрочни</i>	2009.7	2040.3	1745.4	1733.8	1709.5	1701.2
Облигации	44.5	44.6	44.5	44.5	44.4	44.4
Заеми	1965.2	1995.7	1700.8	1689.3	1665.1	1656.7
IV. Други сектори ⁶	12236.0	12195.3	12192.1	12184.2	12367.9	12330.6
<i>Краткосрочни</i>	6484.0	6457.6	6462.7	6456.8	6447.7	6475.9
Инструменти на паричния пазар	0.0	0.0	0.0	0.0	0.0	0.0
Заеми	4693.0	4666.6	4671.7	4665.9	4656.7	4684.9
Търговски кредити	1791.0	1791.0	1791.0	1791.0	1791.0	1791.0
Други задължения	0.0	0.0	0.0	0.0	0.0	0.0
<i>Дългосрочни</i>	5752.0	5737.7	5729.4	5727.4	5920.2	5854.8
Облигации ⁷	290.1	290.0	289.2	288.5	287.8	213.6
Заеми	5461.9	5447.7	5440.3	5438.9	5632.4	5641.1
V. Преки инвестиции: вътрешнофирмени заеми	13322.9	13264.8	13251.3	13261.3	13340.9	13435.1
БРУТЕН ВЪНШЕН ДЪЛГ (I+II+III+IV+V)	36960.0	36853.8	36427.8	36565.4	36869.1	36925.2
Допълнителни показатели						
Дългосрочен външен дълг ⁸	23711.4	23666.7	23311.0	23377.8	23600.0	23752.7
Краткосрочен външен дълг	13248.6	13187.1	13116.7	13187.7	13269.1	13172.5
Публичен и публичногарантиран външен дълг	4044.9	4018.0	3981.9	4045.3	3994.6	4131.3
Частен негарантиран външен дълг	32915.0	32835.7	32445.9	32520.1	32874.5	32793.9
Револвиращи кредити ⁹	3993.1	3869.0	3889.6	3855.9	3888.5	3920.6
Търговски кредити ^{9, 10}	2618.2	2618.2	2618.2	2618.2	2618.2	2618.2
Заеми, платими при поискване ⁹	8920.1	8844.2	8761.5	8789.4	8753.0	8704.6
вкл. вътрешнофирмени заеми	5250.6	5195.1	5116.5	5128.4	5108.1	5037.7

¹ Предварителни данни. Равностойността в евро е изчислена по курс на съответните чуждестранни валути към края на периода.² Източник: Регистър на държавния и държавногарантирания дълг на Министерството на финансите – предварителни данни за юни 2009 г. към 28 юли 2009 г. Не се включват задълженията на фирмите от публичния сектор и държавногарантирания дълг.³ Включват се облигациите по външния дълг, емитирани на международните пазари, и държавни ценни книжа (деноминирани в левове и чуждестранна валута), притежавани от нерезиденти.⁴ Поради прилагането на резидентния принцип дългът се намалява с обема на ценните книжа, емитирани от резиденти на международните финансови пазари и притежавани от резиденти, поради което те се посочват със знак минус (по номинал).⁵ По данни от банките (вкл. данни за банките от публичния и частния сектор). Не са включени депозитите, свързани с условни задължения.⁶ Данни за фирмите от публичния и частния сектор, вкл. държавногарантираните кредити. Не се включват вътрешнофирмените заеми. Данните обхващат само кредитите, регистрирани в БНБ и за които тя е получила информация.⁷ Във връзка с уточняване на получаваната информация за портфейлните инвестиции на Други сектори, предстои данните да бъдат ревизирани (Източник: Централен депозитар АД).⁸ В съответствие с изискванията на Ръководство по статистика на външния дълг, 2003 г. (EXTERNAL DEBT STATISTICS, Guide for Compilers and Users, IMF, 2003), т. 3.14. и 7.5. задълженията по преки инвестиции се включват в размера на дългосрочния външен дълг.⁹ Данните се включват в размера на брутния външен дълг.¹⁰ Поради тримесечната отчетност на фирмите данните подлежат на ревизия.

Източник: БНБ.

2.3.2. БРУТЕН ВЪНШЕН ДЪЛГ ЗА 2008 г.¹

(млн. евро)

Институционални сектори	I	II	III	IV	V	VI	VII	VIII	IX	X	XI	XII
I. Държавно управление ²	3116.6	3092.9	2804.7	2760.8	2742.7	2715.0	2679.4	2730.5	2729.0	2845.1	2716.6	2719.9
Краткосрочни	0.0	0.0	0.0	0.0	0.0	0.0	0.0	0.0	0.0	0.0	0.0	0.0
Дългосрочни	3116.6	3092.9	2804.7	2760.8	2742.7	2715.0	2679.4	2730.5	2729.0	2845.1	2716.6	2719.9
Облигации ³	1719.0	1702.2	1668.1	1682.1	1683.8	1658.0	1665.9	1714.3	1738.6	1846.2	1848.6	1751.5
Облигации, притежавани от резиденти ⁴	-469.2	-440.6	-435.1	-477.0	-489.1	-469.5	-532.8	-540.1	-551.9	-587.0	-720.7	-590.0
Заеми	1866.8	1831.3	1571.7	1555.7	1548.1	1526.5	1546.3	1556.3	1542.3	1585.9	1588.7	1558.4
II. Централна банка	0.0	0.0	0.0	0.0	0.0	0.0	0.0	0.0	0.0	0.0	0.0	0.0
III. Банки ⁵	4958.3	5318.1	5748.2	6468.8	6435.4	7884.4	7831.8	8540.5	8948.0	9262.9	9635.7	9077.1
Краткосрочни	3530.0	3875.7	4277.9	4768.1	4742.0	6001.3	5774.6	6410.9	6849.4	7149.1	7457.2	6880.7
Заеми	307.8	333.9	460.2	399.3	429.6	583.0	451.9	467.1	761.2	827.1	884.1	799.9
Депозити	3131.6	3426.4	3728.9	4249.9	4171.1	5318.5	5208.6	5833.3	5946.7	6196.8	6423.9	5974.6
Други задължения	90.6	115.4	88.9	118.9	141.3	99.8	114.2	110.5	141.6	125.2	149.1	106.2
Дългосрочни	1428.3	1442.4	1470.3	1700.7	1693.4	1883.1	2057.2	2129.6	2098.5	2113.8	2178.5	2196.4
Облигации	132.8	132.8	132.8	132.8	132.9	132.9	137.4	137.4	49.5	46.7	44.5	44.5
Заеми	1295.5	1309.6	1337.6	1567.9	1560.5	1750.2	1919.8	1992.3	2049.0	2067.1	2134.0	2151.9
IV. Други сектори ⁶	9673.9	9727.5	10503.5	10493.8	10777.2	11182.6	11437.7	11729.3	11871.7	12081.9	12070.0	12049.2
Краткосрочни	5200.3	5239.3	5685.5	5598.6	5782.8	6082.5	6243.0	6334.0	6373.7	6501.3	6478.7	6407.5
Инструменти на паричния пазар	0.0	0.0	0.0	0.0	0.0	0.0	0.0	0.0	0.0	0.0	0.0	0.0
Заеми	3641.9	3689.5	3904.0	3989.2	4110.2	4313.6	4454.9	4525.6	4522.8	4643.9	4616.9	4616.5
Търговски кредити	1558.4	1549.8	1546.6	1609.4	1672.5	1768.9	1788.1	1808.4	1850.9	1857.4	1861.8	1791.0
Други задължения	0.0	0.0	235.0	0.0	0.0	0.0	0.0	0.0	0.0	0.0	0.0	0.0
Дългосрочни	4473.5	4488.2	4818.0	4895.2	4994.5	5100.1	5194.7	5395.3	5497.9	5580.5	5591.3	5641.7
Облигации ⁷	305.6	305.5	298.4	296.5	296.5	304.8	298.1	298.0	289.0	298.5	286.0	289.8
Заеми	4167.9	4182.6	4519.6	4598.7	4698.0	4795.3	4896.6	5097.3	5209.0	5282.1	5305.3	5351.9
V. Преки инвестиции:												
вътрешнофирмени заеми	10765.1	10983.0	11194.0	11631.5	11964.8	11826.4	12167.9	12444.8	12682.9	13044.7	12995.5	12883.6
БРУТЕН ВЪНШЕН ДЪЛГ (I+II+III+IV+V)	28513.9	29121.5	30250.4	31354.9	31920.2	33608.4	34116.8	35445.1	36231.5	37234.5	37417.8	36729.8
Допълнителни показатели												
Дългосрочен външен дълг ⁸	19783.5	20006.5	20287.0	20988.2	21395.4	21524.6	22099.2	22700.3	23008.4	23584.1	23481.9	23441.6
Краткосрочен външен дълг	8730.3	9115.1	9963.4	10366.7	10524.7	12083.8	12017.6	12744.9	13223.2	13650.4	13935.9	13288.2
Публичен и публичногарантиран външен дълг	4145.1	4123.1	3854.2	3905.9	3935.8	3954.1	3947.1	4033.3	4051.1	4227.5	4116.2	4104.4
Частен негарантиран външен дълг	24368.8	24998.5	26396.2	27448.9	27984.3	29654.2	30169.8	31411.8	32180.4	33007.0	33301.6	32625.3
Револвиращи кредити ⁹	2166.4	2221.7	2267.6	2457.2	2785.3	3148.4	3398.5	3457.9	3820.3	3998.0	3970.1	3864.8
Търговски кредити ^{9,10}	2451.5	2452.4	2428.6	2542.3	2656.8	2788.1	2802.1	2815.5	2882.6	2831.9	2776.7	2618.2
Заеми, платими при поискване ⁹	7331.2	7448.3	7710.6	7947.1	8130.0	7982.0	8103.0	8377.3	8442.2	8661.7	8667.1	8627.1
вкл. вътрешнофирмени заеми	4233.1	4314.1	4379.6	4547.5	4761.9	4441.3	4516.1	4763.5	4806.8	4952.3	4977.9	4985.6

¹ Предварителни данни. Равностойността в евро е изчислена по курс на съответните чуждестранни валути към края на периода.² Източник: Регистър на държавния и държавногарантирания дълг на Министерството на финансите.

Не се включват задълженията на фирмите от публичния сектор и държавногарантирания дълг.

³ Включват се облигациите по външния дълг, емитирани на международните пазари, и държавни ценни книжа (деноминирани в левове и чуждестранна валута), притежавани от нерезиденти.⁴ Поради прилагането на резидентния принцип дългът се намалява с обема на ценните книжа, емитирани от резиденти на международните финансови пазари и притежавани от резиденти, поради което те се посочват със знак минус (по номинал).⁵ По данни от банките (вкл. данни за банките от публичния и частния сектор). Не са включени депозитите, свързани с условни задължения.⁶ Данни за фирмите от публичния и частния сектор, вкл. държавногарантираните кредити. Не се включват вътрешнофирмените заеми. Данните обхващат само кредитите, регистрирани в БНБ и за които тя е получила информация.⁷ Във връзка с уточняване на получаваната информация за портфейлните инвестиции на Други сектори, предстои данните да бъдат ревизирани (Източник: Централен депозитар АД).⁸ В съответствие с изискванията на Ръководство по статистика на външния дълг, 2003 г. (EXTERNAL DEBT STATISTICS, Guide for Compilers and Users, IMF, 2003), т. 3.14. и 7.5. задълженията по преки инвестиции се включват в размера на дългосрочния външен дълг.⁹ Данните се включват в размера на брутия външен дълг.¹⁰ Поради тримесечната отчетност на фирмите данните подлежат на ревизия.

Източник: БНБ.

2.4. ПОЛУЧЕНИ НОВИ КРЕДИТИ И ДЕПОЗИТИ

2.4.1. ПОЛУЧЕНИ НОВИ КРЕДИТИ И ДЕПОЗИТИ ПРЕЗ 2009 г.¹
(млн. евро)

Институционални сектори	I	II	III	I трим.	IV	V	VI	II трим.
I. Държавно управление ²	4.2	6.9	31.0	42.0	102.7	23.6	165.4	291.6
<i>Краткосрочни</i>	<i>0.0</i>	<i>0.0</i>	<i>0.0</i>	<i>0.0</i>	<i>0.0</i>	<i>0.0</i>	<i>0.0</i>	<i>0.0</i>
<i>Дългосрочни</i>	<i>4.2</i>	<i>6.9</i>	<i>31.0</i>	<i>42.0</i>	<i>102.7</i>	<i>23.6</i>	<i>165.4</i>	<i>291.6</i>
Облигации	0.0	0.0	0.0	0.0	0.0	3.0	11.3	14.3
Облигации, притежавани от резиденти ³	0.0	6.7	14.1	20.8	0.0	20.2	0.0	20.2
Заеми	4.2	0.1	16.9	21.3	102.7	0.4	154.1	257.1
II. Централна банка	0.0	0.0	0.0	0.0	0.0	0.0	0.0	0.0
III. Банки ⁴	69.7	157.1	118.0	344.8	177.0	175.3	45.9	398.1
<i>Краткосрочни</i>	<i>48.5</i>	<i>100.9</i>	<i>66.3</i>	<i>215.7</i>	<i>172.6</i>	<i>151.4</i>	<i>38.9</i>	<i>363.0</i>
Заеми	0.6	100.3	21.3	122.2	0.1	16.0	35.4	51.4
Депозити ⁵	47.8	0.0	45.0	92.8	126.0	135.4	3.4	264.8
Други задължения	0.1	0.6	0.0	0.7	46.6	0.1	0.1	46.7
<i>Дългосрочни</i>	<i>21.2</i>	<i>56.2</i>	<i>51.7</i>	<i>129.1</i>	<i>4.3</i>	<i>23.9</i>	<i>7.0</i>	<i>35.2</i>
Облигации	0.0	0.0	0.0	0.0	0.0	0.0	0.0	0.0
Заеми	21.1	56.2	51.7	129.0	4.3	23.9	7.0	35.2
IV. Други сектори ⁶	111.8	77.6	111.8	301.1	59.7	117.9	85.3	262.9
<i>Краткосрочни</i>	<i>43.6</i>	<i>19.7</i>	<i>38.4</i>	<i>101.7</i>	<i>5.6</i>	<i>31.3</i>	<i>39.1</i>	<i>76.0</i>
Инструменти на паричния пазар	0.0	0.0	0.0	0.0	0.0	0.0	0.0	0.0
Заеми	43.6	19.7	38.4	101.7	5.6	31.3	39.1	76.0
Други задължения	0.0	0.0	0.0	0.0	0.0	0.0	0.0	0.0
<i>Дългосрочни</i>	<i>68.2</i>	<i>57.9</i>	<i>73.4</i>	<i>199.4</i>	<i>54.1</i>	<i>86.6</i>	<i>46.2</i>	<i>186.9</i>
Облигации	0.4	0.0	0.0	0.4	0.0	0.0	0.0	0.0
Заеми	67.8	57.9	73.4	199.1	54.1	86.6	46.2	186.9
V. Преки инвестиции: вътрешнофирмени заеми	189.9	251.0	190.8	631.6	109.1	93.3	288.5	490.9
БРУТЕН ВЪНШЕН ДЪЛГ (I+II+III+IV+V)	375.5	492.5	451.5	1319.6	448.5	410.0	585.1	1443.6
Допълнителни показатели								
Дългосрочен външен дълг ⁷	283.4	371.9	346.9	1002.2	270.2	227.3	507.1	1004.6
Краткосрочен външен дълг	92.1	120.6	104.7	317.4	178.2	182.7	78.0	438.9
Публичен и публичногарантиран външен дълг	9.1	11.7	57.1	77.8	107.9	32.2	189.0	329.1
Частен негарантиран външен дълг	366.4	480.9	394.5	1241.7	340.6	377.8	396.1	1114.5
Револвиращи кредити ⁸	376.9	180.2	279.6	836.7	21.3	296.8	402.2	720.4
Търговски кредити ⁸	0.0	0.0	0.0	0.0	0.0	0.0	0.0	0.0

¹ Фактически получени кредити и депозити. Предварителни данни. Данните са преизчислени в евро по средномесечен курс на съответните валути.

² Източник: *Регистър на държавния и държавногарантирания дълг* на Министерството на финансите – предварителни данни за юни 2009 г. към 28 юли 2009 г. Не включва данни за задълженията на фирмите от публичния сектор, включително за държавногарантирания дълг.

³ Подстатията представлява изменението на задълженията към нерезиденти в резултат на сделки с резиденти. Преминването на облигациите от резиденти към нерезиденти представлява нарастване на задълженията към нерезиденти и се отразява със знак плюс.

⁴ По данни от банките.

⁵ Не са включени получените депозити, свързани с условни задължения.

⁶ Включва получени кредити (без вътрешнофирмени кредити), регистрирани в БНБ и за които тя е получила информация, както и държавногарантирани кредити (източник: *Регистър на държавния и държавногарантирания дълг* на Министерството на финансите – предварителни данни за юни 2009 г. към 28 юли 2009 г.).

⁷ В съответствие с изискванията на *Ръководството по статистика на външния дълг, 2003 г. (EXTERNAL DEBT STATISTICS, Guide for Compilers and Users, IMF 2003)* т. 3.14 и 7.5 получените кредити по преки инвестиции се включват в дългосрочния външен дълг.

⁸ Данните не се включват в таблиците *Получени нови кредити и депозити по институционални сектори*.

Източник: БНБ.

2.4.2. ПОЛУЧЕНИ НОВИ КРЕДИТИ И ДЕПОЗИТИ ПРЕЗ 2008 Г.¹

Институционални сектори	(млн. евро)																
	I	II	III	I трим.	IV	V	VI	II трим.	VII	VIII	IX	III трим.	X	XI	XII	IV трим.	Общо
I. Държавно управление²	34.1	46.9	25.2	106.2	16.0	1.7	29.3	47.0	23.5	10.6	3.7	37.8	21.9	4.9	149.3	176.1	367.0
Краткосрочни	0.0	0.0	0.0	0.0	0.0	0.0	0.0	0.0	0.0	0.0	0.0	0.0	0.0	0.0	0.0	0.0	0.0
Дългосрочни	34.1	46.9	25.2	106.2	16.0	1.7	29.3	47.0	23.5	10.6	3.7	37.8	21.9	4.9	149.3	176.1	367.0
Облигации	19.6	0.0	0.0	19.6	0.0	0.0	0.0	0.0	0.0	0.0	0.0	0.0	0.0	0.0	0.0	0.0	19.6
Облигации, притежавани от резиденти ³	3.2	42.6	5.9	51.7	0.0	0.9	26.9	27.9	0.0	5.7	0.7	6.4	10.2	0.0	100.3	110.4	196.4
Заеми	11.3	4.3	19.4	34.9	16.0	0.8	2.3	19.1	23.5	4.9	2.9	31.3	11.8	4.9	49.0	65.7	151.1
II. Централна банка	0.0	0.0	0.0	0.0	0.0	0.0	0.0	0.0	0.0	0.0	0.0	0.0	0.0	0.0	0.0	0.0	0.0
III. Банки⁴	25.0	377.9	468.5	871.4	811.1	54.1	1494.1	2359.4	685.4	758.7	314.2	1758.3	404.8	400.1	47.4	852.4	5841.3
Краткосрочни	9.8	355.6	430.6	796.0	577.9	44.3	1292.3	1914.4	472.2	635.2	228.5	1335.9	352.7	323.8	3.5	680.1	4726.4
Заеми	9.6	33.8	124.0	167.4	23.9	22.0	142.7	188.6	0.0	16.5	33.3	49.8	59.9	72.1	0.0	132.0	537.7
Депозити ⁵	0.2	296.5	306.2	602.9	523.3	0.0	1149.2	1672.5	457.9	618.7	164.7	1241.2	292.0	227.2	3.5	522.7	4039.4
Други задължения	0.0	25.3	0.4	25.7	30.7	22.3	0.4	53.3	14.3	0.0	30.6	44.9	0.8	24.5	0.0	25.4	149.3
Дългосрочни	15.2	22.3	37.9	75.4	233.2	9.8	201.8	444.9	213.2	123.5	85.7	422.4	52.1	76.3	43.9	172.3	1114.9
Облигации	0.3	0.0	0.0	0.3	0.0	0.1	0.1	0.2	4.4	0.0	0.0	4.5	0.0	0.0	0.0	0.0	4.9
Заеми	14.9	22.3	37.9	75.1	233.2	9.7	201.7	444.7	208.7	123.5	85.7	417.9	52.1	76.3	43.9	172.3	1110.0
IV. Други сектори⁶	187.7	117.1	1074.3	1379.2	341.7	284.2	389.5	1015.4	278.3	301.9	219.3	799.6	252.8	88.2	203.1	544.1	3738.3
Краткосрочни	61.2	58.6	440.2	560.0	129.6	75.8	208.5	413.8	118.3	66.6	56.8	241.6	127.2	14.5	49.9	191.7	1172.1
Инструменти на паричния пазар	0.0	0.0	0.0	0.0	0.0	0.0	0.0	0.0	0.0	0.0	0.0	0.0	0.0	0.0	0.0	0.0	0.0
Заеми	61.2	58.6	205.2	325.0	129.6	75.8	208.5	413.8	118.3	66.6	56.8	241.6	127.2	14.5	49.9	191.7	1172.1
Други задължения	0.0	0.0	0.0	0.0	0.0	0.0	0.0	0.0	0.0	0.0	0.0	0.0	0.0	0.0	0.0	0.0	0.0
Дългосрочни	126.5	58.6	634.1	819.2	212.1	208.4	181.0	601.6	160.0	235.4	162.5	558.0	125.5	73.7	153.2	352.4	2331.1
Облигации	0.0	0.0	0.0	0.0	0.0	0.0	8.3	8.3	0.0	0.0	0.0	0.0	9.5	0.0	0.0	9.5	17.8
Заеми	126.5	58.6	634.1	819.2	212.1	208.4	172.7	593.2	160.0	235.4	162.5	558.0	116.0	73.7	153.2	342.9	2313.3
V. Преди инвестиции;	182.2	188.0	303.9	674.0	270.4	268.0	266.7	805.0	299.6	291.5	158.8	749.9	369.2	102.3	243.5	715.0	2944.0
вътрешнофирмени заеми	429.0	729.8	1871.9	3030.8	1439.2	608.0	2179.5	4226.7	1286.8	1362.8	695.9	3345.5	1048.7	595.6	643.3	2287.6	12890.6
Допълнителни показатели																	
Дългосрочен външен дълг ⁷	358.0	315.7	1001.2	1674.8	731.7	488.0	678.8	1898.4	696.3	661.0	410.6	1768.0	568.8	257.2	589.8	1415.9	6757.1
Краткосрочен външен дълг	71.1	414.2	870.7	1356.0	707.5	120.0	1500.8	2328.3	590.5	701.7	285.3	1577.5	479.9	338.4	53.5	871.8	6133.5
Публичен и публикуван външен дълг	68.1	57.2	55.5	180.9	123.2	51.6	99.9	274.7	54.2	33.3	14.7	102.3	69.2	14.7	166.6	250.5	808.3
Частен непубличен външен дълг	360.9	672.6	1816.5	2849.9	1316.0	556.4	2079.6	3952.0	1232.6	1329.5	681.2	3243.3	979.5	580.9	476.7	2037.1	12082.3
Революиращи кредити ⁸	497.9	450.1	393.1	1341.1	330.9	462.5	565.6	1359.0	851.4	728.0	986.6	2566.0	701.3	415.6	393.5	1510.4	6776.5
Търговски кредити ⁸	0.8	0.8	1.6	3.3	113.7	114.5	114.5	342.7	14.0	13.4	12.9	40.3	0.0	0.0	0.0	0.0	386.3

¹ Фактически получени кредити и депозити. Предварителни данни. Данните са преизчислени в евро по средномесечен курс на съответните валути.

² Източник: Регистър на държавногарантирания дълг на Министерството на финансите. Не включва данни за задължения на фирмите от публичния сектор, включително за държавногарантирания дълг.

³ Податвията представлява изменението на задълженията към нерезиденти в резултат на сделките с резиденти. Преминването на облигациите от резиденти към нерезиденти представлява нарастване на задълженията към нерезиденти и се отразява със знак плюс.

⁴ По данни от банките.

⁵ Не са включени получените депозити, свързани с условни задължения.

⁶ Включва получени кредити (без вътрешнофирмени кредити), регистрирани в БНБ и за които тя е получила информация, както и държавногарантирани кредити (източник: Регистър на държавния и държавногарантирания дълг на Министерството на финансите).

⁷ В съответствие с изискванията на Ръководството по статистика на външния дълг, 2003 г. (EXTERNAL DEBT STATISTICS, Guide for Compilers and Users, IMF 2003) т. 3.14 и 7.5 получените кредити по преки инвестиции се включват в дългосрочния външен дълг.

⁸ Данните не се включват в таблиците Получени нови кредити и депозити по институционални сектори.

Източник: БНБ.

2.5. ОБСЛУЖВАНЕ НА БРУТНИЯ ВЪНШЕН ДЪЛГ

2.5.1. ОБСЛУЖВАНЕ НА БРУТНИЯ ВЪНШЕН ДЪЛГ, 2009 г.¹
(млн. евро)

Институционални сектори	Януари			Февруари			Март			Първо тримесечие		
	Главница	Лихва	Общо	Главница	Лихва	Общо	Главница	Лихва	Общо	Главница	Лихва	Общо
I. Държавно управление ²	184.09	65.97	250.06	7.96	2.24	10.20	28.15	8.57	36.71	220.19	76.78	296.98
<i>Краткосрочни</i>	0.00	0.00	0.00	0.00	0.00	0.00	0.00	0.00	0.00	0.00	0.00	0.00
<i>Дългосрочни</i>	184.09	65.97	250.06	7.96	2.24	10.20	28.15	8.57	36.71	220.19	76.78	296.98
Облигации	0.06	102.41	102.47	0.00	0.00	0.00	5.29	0.00	5.29	5.34	102.41	107.75
Облигации, притежавани от резиденти	180.90	-36.99	143.91	0.72	0.00	0.72	5.17	0.00	5.17	186.80	-36.99	149.80
Заеми	3.13	0.56	3.69	7.24	2.24	9.48	17.69	8.57	26.25	28.06	11.37	39.42
II. Централна банка	0.00	0.00	0.00	0.00	0.00	0.00	0.00	0.00	0.00	0.00	0.00	0.00
III. Банки ⁴	399.02	9.88	408.91	160.61	6.67	167.28	486.01	9.82	495.83	1045.64	26.38	1072.02
<i>Краткосрочни</i>	172.63	0.31	172.95	134.46	0.60	135.06	138.42	4.14	142.56	445.52	5.05	450.57
Заеми	17.53	0.31	17.85	7.91	0.60	8.50	23.54	4.14	27.68	48.99	5.05	54.03
Депозити	137.94	0.00	137.94	97.13	0.00	97.13	106.41	0.00	106.41	341.49	0.00	341.49
Други задължения	17.16	0.00	17.16	29.42	0.00	29.42	8.47	0.00	8.47	55.05	0.00	55.05
<i>Дългосрочни</i>	226.39	9.57	235.96	26.15	6.08	32.23	347.59	5.68	353.27	600.12	21.33	621.45
Облигации	0.00	0.00	0.00	0.00	0.00	0.00	0.02	0.00	0.02	0.02	0.00	0.02
Заеми	226.39	9.57	235.96	26.15	6.08	32.23	347.57	5.68	353.25	600.10	21.33	621.43
IV. Други сектори ⁵	87.98	22.75	110.73	77.26	13.15	90.40	87.07	21.70	108.77	252.31	57.60	309.91
<i>Краткосрочни</i>	28.05	4.79	32.83	21.53	1.70	23.23	35.84	3.20	39.05	85.43	9.69	95.11
Инструменти на паричния пазар	0.00	0.00	0.00	0.00	0.00	0.00	0.00	0.00	0.00	0.00	0.00	0.00
Заеми	28.05	4.79	32.83	21.53	1.70	23.23	35.84	3.20	39.05	85.43	9.69	95.11
Други задължения	0.00	0.00	0.00	0.00	0.00	0.00	0.00	0.00	0.00	0.00	0.00	0.00
<i>Дългосрочни</i>	59.94	17.96	77.90	55.72	11.45	67.17	51.22	18.50	69.72	166.88	47.91	214.79
Облигации	0.00	0.00	0.00	0.15	0.00	0.15	0.83	0.00	0.83	0.98	0.00	0.98
Заеми	59.94	17.96	77.90	55.57	11.45	67.02	50.39	18.50	68.89	165.90	47.91	213.82
V. Преки инвестиции: вътрешнофирмени заеми	143.07	53.06	196.13	217.48	4.76	222.25	183.18	13.47	196.65	543.74	71.29	615.03
БРУТЕН ВЪНШЕН ДЪЛГ (I+II+III+IV+V)	814.17	151.67	965.84	463.31	26.82	490.13	784.40	53.56	837.96	2061.88	232.05	2293.93
Допълнителни показатели												
Дългосрочен външен дълг ⁶	613.49	146.57	760.05	307.31	24.53	331.84	610.13	46.22	656.35	1530.93	217.31	1748.25
Краткосрочен външен дълг	200.68	5.10	205.78	156.00	2.29	158.29	174.27	7.34	181.61	530.95	14.74	545.68
Публичен и публичногарантиран външен дълг	192.68	72.31	265.00	17.71	4.31	22.02	30.22	12.58	42.79	240.61	89.21	329.82
Частен негарантиран външен дълг	621.48	79.35	700.84	445.60	22.51	468.11	754.19	40.98	795.16	1821.27	142.84	1964.11
Револвиращи кредити ⁷	201.91	11.85	213.77	304.72	7.59	312.30	286.73	6.54	293.27	793.36	25.98	819.34
Търговски кредити ⁷	0.00	0.00	0.00	0.00	0.00	0.00	0.00	0.00	0.00	0.00	0.00	0.00

(продължава)

(продължение)

(млн. евро)

Институционални сектори	Април			Май			Юни			Второ тримесечие		
	Главница	Лихва	Общо	Главница	Лихва	Общо	Главница	Лихва	Общо	Главница	Лихва	Общо
I. Държавно управление ²	36.25	6.73	42.98	6.83	5.04	11.87	31.96	10.69	42.65	75.04	22.46	97.50
<i>Краткосрочни</i>	<i>0.00</i>	<i>0.00</i>	<i>0.00</i>	<i>0.00</i>	<i>0.00</i>	<i>0.00</i>	<i>0.00</i>	<i>0.00</i>	<i>0.00</i>	<i>0.00</i>	<i>0.00</i>	<i>0.00</i>
<i>Дългосрочни</i>	<i>36.25</i>	<i>6.73</i>	<i>42.98</i>	<i>6.83</i>	<i>5.04</i>	<i>11.87</i>	<i>31.96</i>	<i>10.69</i>	<i>42.65</i>	<i>75.04</i>	<i>22.46</i>	<i>97.50</i>
Облигации	0.00	0.26	0.26	0.00	0.00	0.00	0.00	0.00	0.00	0.00	0.26	0.26
Облигации, притежавани от резиденти ³	35.72	0.00	35.72	0.00	0.00	0.00	8.19	0.00	8.19	43.91	0.00	43.91
Заеми	0.53	6.47	6.99	6.83	5.04	11.87	23.77	10.69	34.46	31.13	22.20	53.33
II. Централна банка	0.00	0.00	0.00	0.00	0.00	0.00	0.00	0.00	0.00	0.00	0.00	0.00
III. Банки ⁴	116.10	5.92	122.02	97.83	4.67	102.50	181.33	6.49	187.82	395.26	17.09	412.34
<i>Краткосрочни</i>	<i>99.07</i>	<i>0.75</i>	<i>99.82</i>	<i>51.01</i>	<i>1.30</i>	<i>52.31</i>	<i>165.63</i>	<i>0.69</i>	<i>166.32</i>	<i>315.71</i>	<i>2.74</i>	<i>318.45</i>
Заеми	23.60	0.75	24.36	11.76	1.30	13.07	0.29	0.69	0.97	35.66	2.74	38.40
Депозити	75.25	0.00	75.25	0.12	0.00	0.12	164.91	0.00	164.91	240.28	0.00	240.28
Други задължения	0.22	0.00	0.22	39.12	0.00	39.12	0.43	0.00	0.43	39.77	0.00	39.77
<i>Дългосрочни</i>	<i>17.03</i>	<i>5.17</i>	<i>22.19</i>	<i>46.82</i>	<i>3.37</i>	<i>50.19</i>	<i>15.70</i>	<i>5.81</i>	<i>21.51</i>	<i>79.55</i>	<i>14.34</i>	<i>93.89</i>
Облигации	0.00	0.00	0.00	0.12	0.00	0.12	0.00	0.00	0.00	0.12	0.00	0.12
Заеми	17.03	5.17	22.19	46.70	3.37	50.07	15.70	5.81	21.51	79.43	14.34	93.77
IV. Други сектори ⁵	67.26	14.87	82.12	48.88	22.34	71.23	127.19	20.81	147.99	243.33	58.02	301.34
<i>Краткосрочни</i>	<i>9.19</i>	<i>0.19</i>	<i>9.38</i>	<i>13.88</i>	<i>2.44</i>	<i>16.33</i>	<i>16.29</i>	<i>3.11</i>	<i>19.39</i>	<i>39.36</i>	<i>5.73</i>	<i>45.09</i>
Инструменти на паричния пазар	0.00	0.00	0.00	0.00	0.00	0.00	0.00	0.00	0.00	0.00	0.00	0.00
Заеми	9.19	0.19	9.38	13.88	2.44	16.33	16.29	3.11	19.39	39.36	5.73	45.09
Други задължения	0.00	0.00	0.00	0.00	0.00	0.00	0.00	0.00	0.00	0.00	0.00	0.00
<i>Дългосрочни</i>	<i>58.07</i>	<i>14.68</i>	<i>72.75</i>	<i>35.00</i>	<i>19.90</i>	<i>54.90</i>	<i>110.90</i>	<i>17.70</i>	<i>128.60</i>	<i>203.97</i>	<i>52.28</i>	<i>256.25</i>
Облигации	0.64	0.00	0.64	0.70	0.00	0.70	74.18	0.00	74.18	75.52	0.00	75.52
Заеми	57.43	14.68	72.11	34.29	19.90	54.20	36.72	17.70	54.42	128.45	52.28	180.73
V. Преки инвестиции: вътрешнофирмени заеми	65.82	7.47	73.29	72.52	5.23	77.76	154.72	21.03	175.75	293.06	33.73	326.80
БРУТЕН ВЪНШЕН ДЪЛГ (I+II+III+IV+V)	285.41	34.99	320.40	226.06	37.29	263.36	495.20	59.01	554.22	1006.68	131.29	1137.98
Допълнителни показатели												
Дългосрочен външен дълг ⁶	177.16	34.05	211.20	161.17	33.55	194.72	313.29	55.22	368.51	651.61	122.82	774.43
Краткосрочен външен дълг	108.26	0.94	109.20	64.89	3.74	68.64	181.92	3.79	185.71	355.07	8.48	363.54
Публичен и публичногарантиран външен дълг	49.85	11.31	61.16	19.12	13.87	32.98	49.64	19.77	69.41	118.61	44.94	163.55
Частен негарантиран външен дълг	235.56	23.68	259.24	206.95	23.43	230.37	445.56	39.25	484.81	888.07	86.35	974.42
Револвиращи кредити ⁷	54.95	0.48	55.43	287.58	3.27	290.86	371.05	6.48	377.53	713.58	10.24	723.82
Търговски кредити ⁷	0.00	0.00	0.00	0.00	0.00	0.00	0.00	0.00	0.00	0.00	0.00	0.00

¹ Фактически плащания. Предварителни данни. Данните са преизчислени в евро по средномесечен курс на съответните валути.

² Източник: Регистър на държавния и държавногарантирания дълг на Министерството на финансите – предварителни данни за юни 2009 г. към 28 юли 2009 г. Не включва данни за плащанията на фирмите от публичния сектор и за държавногарантирания дълг.

³ Поради прилагане на резидентния принцип плащанията по външния дълг се намаляват с плащанията по ценни книжа, притежавани от резиденти, и се увеличават с размера на преминалите от нерезиденти към резиденти ценни книжа (емитирани от резиденти на международните финансови пазари).

⁴ По данни от банките. Не са включени депозитите, свързани с условни задължения.

⁵ Включва извършени плащания на главници и лихви по кредити (без вътрешнофирмени кредити), регистрирани в БНБ и за които тя е получила информация и плащанията по държавногарантирания дълг (източник: Регистър на държавния и държавногарантирания дълг на Министерството на финансите – предварителни данни за юни 2009 г. към 28 юли 2009 г.).

⁶ В съответствие с изискванията на Ръководството по статистика на външния дълг, 2003 г. (EXTERNAL DEBT STATISTICS, Guide for Compilers and Users, IMF 2003) т. 3.14 и 7.5 плащанията по преки инвестиции се включват в обслужването на дългосрочния външен дълг.

⁷ Данните не се включват в таблиците Обслужване на брутни външен дълг.

Източник: БНБ.

2.5.2. ОБСЛУЖВАНЕ НА БРУТНИЯ ВЪНШЕН ДЪЛГ, 2008 г.¹
(млн. евро)

Институционални сектори	Януари			Февруари			Март			Първо тримесечие		
	Главница	Лихва	Общо	Главница	Лихва	Общо	Главница	Лихва	Общо	Главница	Лихва	Общо
I. Държавно управление ²	15.69	71.38	87.07	53.56	3.64	57.20	284.25	12.26	296.51	353.50	87.27	440.78
<i>Краткосрочни</i>	<i>0.00</i>	<i>0.00</i>	<i>0.00</i>	<i>0.00</i>	<i>0.00</i>	<i>0.00</i>	<i>0.00</i>	<i>0.00</i>	<i>0.00</i>	<i>0.00</i>	<i>0.00</i>	<i>0.00</i>
<i>Дългосрочни</i>	<i>15.69</i>	<i>71.38</i>	<i>87.07</i>	<i>53.56</i>	<i>3.64</i>	<i>57.20</i>	<i>284.25</i>	<i>12.26</i>	<i>296.51</i>	<i>353.50</i>	<i>87.27</i>	<i>440.78</i>
Облигации	0.06	98.37	98.43	0.00	0.02	0.02	0.00	0.00	0.00	0.06	98.40	98.46
Облигации, притежавани от резиденти ³	12.79	-28.84	-16.05	15.38	0.00	15.38	7.47	0.00	7.47	35.63	-28.84	6.79
Заеми	2.84	1.84	4.69	38.18	3.61	41.80	276.78	12.26	289.04	317.81	17.72	335.53
II. Централна банка	0.00	0.00	0.00	0.00	0.00	0.00	0.00	0.00	0.00	0.00	0.00	0.00
III. Банки ⁴	832.81	3.82	836.63	9.45	3.57	13.02	44.05	10.83	54.88	886.31	18.22	904.53
<i>Краткосрочни</i>	<i>821.55</i>	<i>0.46</i>	<i>822.01</i>	<i>1.20</i>	<i>0.00</i>	<i>1.20</i>	<i>33.34</i>	<i>2.95</i>	<i>36.28</i>	<i>856.08</i>	<i>3.41</i>	<i>859.49</i>
Заеми	1.27	0.46	1.74	1.16	0.00	1.16	6.98	2.95	9.93	9.42	3.41	12.83
Депозити	787.59	0.00	787.59	0.03	0.00	0.03	0.36	0.00	0.36	787.99	0.00	787.99
Други задължения	32.68	0.00	32.68	0.00	0.00	0.00	25.99	0.00	25.99	58.68	0.00	58.68
<i>Дългосрочни</i>	<i>11.26</i>	<i>3.36</i>	<i>14.62</i>	<i>8.25</i>	<i>3.57</i>	<i>11.82</i>	<i>10.72</i>	<i>7.88</i>	<i>18.60</i>	<i>30.23</i>	<i>14.81</i>	<i>45.04</i>
Облигации	0.00	0.00	0.00	0.01	0.00	0.01	0.01	0.00	0.01	0.02	0.00	0.02
Заеми	11.26	3.36	14.62	8.24	3.57	11.82	10.71	7.88	18.58	30.21	14.81	45.02
IV. Други сектори ⁵	88.23	23.48	111.71	73.64	16.42	90.06	318.01	22.45	340.46	479.87	62.35	542.23
<i>Краткосрочни</i>	<i>41.74</i>	<i>8.42</i>	<i>50.17</i>	<i>34.70</i>	<i>6.71</i>	<i>41.41</i>	<i>23.14</i>	<i>5.89</i>	<i>29.03</i>	<i>99.58</i>	<i>21.02</i>	<i>120.61</i>
Инструменти на паричния пазар	0.00	0.00	0.00	0.00	0.00	0.00	0.00	0.00	0.00	0.00	0.00	0.00
Заеми	41.74	8.42	50.17	34.70	6.71	41.41	23.14	5.89	29.03	99.58	21.02	120.61
Други задължения	0.00	0.00	0.00	0.00	0.00	0.00	0.00	0.00	0.00	0.00	0.00	0.00
<i>Дългосрочни</i>	<i>46.49</i>	<i>15.06</i>	<i>61.54</i>	<i>38.93</i>	<i>9.72</i>	<i>48.65</i>	<i>294.87</i>	<i>16.55</i>	<i>311.43</i>	<i>380.29</i>	<i>41.33</i>	<i>421.62</i>
Облигации	3.00	0.00	3.00	0.13	0.00	0.13	7.11	0.00	7.11	10.24	0.00	10.24
Заеми	43.49	15.06	58.55	38.81	9.72	48.53	287.76	16.55	304.31	370.06	41.33	411.39
V. Преки инвестиции: вътрешнофирмени заеми	94.46	30.46	124.92	43.21	3.46	46.67	80.42	10.89	91.31	218.09	44.81	262.90
БРУТЕН ВЪНШЕН ДЪЛГ (I+II+III+IV+V)	1031.19	129.14	1160.34	179.85	27.10	206.95	726.73	56.42	783.15	1937.78	212.66	2150.44
Допълнителни показатели												
Дългосрочен външен дълг ⁶	167.90	120.26	288.16	143.95	20.39	164.34	670.26	47.58	717.84	982.11	188.23	1170.34
Краткосрочен външен дълг	863.29	8.89	872.18	35.90	6.71	42.61	56.47	8.84	65.31	955.67	24.43	980.10
Публичен и публичногарантиран външен дълг	17.39	75.23	92.62	58.02	6.08	64.10	286.98	16.76	303.74	362.39	98.07	460.46
Частен негарантиран външен дълг	1013.80	53.92	1067.72	121.84	21.01	142.85	439.75	39.66	479.41	1575.39	114.59	1689.98
Револвиращи кредити ⁷	340.05	8.12	348.17	391.75	4.55	396.30	348.40	5.33	353.73	1080.20	18.01	1098.21
Търговски кредити ⁷	0.00	0.00	0.00	0.00	0.00	0.00	0.00	0.00	0.00	0.00	0.00	0.00

(продължава)

(продължение)

(млн. евро)

Институционални сектори	Април			Май			Юни			Второ тримесечие		
	Главница	Лихва	Общо	Главница	Лихва	Общо	Главница	Лихва	Общо	Главница	Лихва	Общо
I. Държавно управление ²	71.98	6.17	78.15	22.75	5.48	28.23	43.47	12.41	55.89	138.20	24.06	162.26
<i>Краткосрочни</i>	<i>0.00</i>	<i>0.00</i>	<i>0.00</i>	<i>0.00</i>	<i>0.00</i>	<i>0.00</i>	<i>0.00</i>	<i>0.00</i>	<i>0.00</i>	<i>0.00</i>	<i>0.00</i>	<i>0.00</i>
<i>Дългосрочни</i>	<i>71.98</i>	<i>6.17</i>	<i>78.15</i>	<i>22.75</i>	<i>5.48</i>	<i>28.23</i>	<i>43.47</i>	<i>12.41</i>	<i>55.89</i>	<i>138.20</i>	<i>24.06</i>	<i>162.26</i>
Облигации	0.00	0.27	0.27	0.00	0.00	0.00	12.53	0.00	12.53	12.53	0.27	12.79
Облигации, притежавани от резиденти ³	43.42	0.00	43.42	14.92	0.00	14.92	9.95	0.00	9.95	68.29	0.00	68.29
Заеми	28.55	5.90	34.46	7.83	5.48	13.31	21.00	12.41	33.41	57.39	23.79	81.18
II. Централна банка	0.00	0.00	0.00	0.00	0.00	0.00	0.00	0.00	0.00	0.00	0.00	0.00
III. Банки ⁴	93.18	3.46	96.64	96.29	2.62	98.91	53.86	8.46	62.33	243.34	14.53	257.87
<i>Краткосрочни</i>	<i>88.99</i>	<i>0.24</i>	<i>89.23</i>	<i>79.17</i>	<i>0.23</i>	<i>79.40</i>	<i>41.84</i>	<i>0.39</i>	<i>42.22</i>	<i>210.00</i>	<i>0.85</i>	<i>210.85</i>
Заеми	84.84	0.24	85.08	0.29	0.23	0.52	0.24	0.39	0.63	85.36	0.85	86.22
Депозити	3.26	0.00	3.26	78.88	0.00	78.88	0.08	0.00	0.08	82.22	0.00	82.22
Други задължения	0.90	0.00	0.90	0.00	0.00	0.00	41.51	0.00	41.51	42.41	0.00	42.41
<i>Дългосрочни</i>	<i>4.19</i>	<i>3.22</i>	<i>7.41</i>	<i>17.13</i>	<i>2.39</i>	<i>19.51</i>	<i>12.03</i>	<i>8.08</i>	<i>20.10</i>	<i>33.34</i>	<i>13.68</i>	<i>47.02</i>
Облигации	0.00	0.00	0.00	0.00	0.00	0.00	0.00	0.00	0.00	0.00	0.00	0.00
Заеми	4.19	3.22	7.41	17.13	2.39	19.51	12.03	8.08	20.10	33.34	13.68	47.02
IV. Други сектори ⁵	447.75	27.86	475.60	169.90	22.03	191.92	114.60	29.32	143.92	732.24	79.20	811.44
<i>Краткосрочни</i>	<i>306.11</i>	<i>8.79</i>	<i>314.90</i>	<i>62.23</i>	<i>4.69</i>	<i>66.92</i>	<i>44.33</i>	<i>10.07</i>	<i>54.40</i>	<i>412.67</i>	<i>23.54</i>	<i>436.21</i>
Инструменти на паричния пазар	0.00	0.00	0.00	0.00	0.00	0.00	0.00	0.00	0.00	0.00	0.00	0.00
Заеми	71.12	8.79	79.91	62.23	4.69	66.92	44.33	10.07	54.40	177.68	23.54	201.22
Други задължения	234.99	0.00	234.99	0.00	0.00	0.00	0.00	0.00	0.00	234.99	0.00	234.99
<i>Дългосрочни</i>	<i>141.63</i>	<i>19.07</i>	<i>160.70</i>	<i>107.67</i>	<i>17.34</i>	<i>125.01</i>	<i>70.27</i>	<i>19.25</i>	<i>89.52</i>	<i>319.57</i>	<i>55.66</i>	<i>375.23</i>
Облигации	1.96	0.00	1.96	0.00	0.00	0.00	0.00	0.00	0.00	1.96	0.00	1.96
Заеми	139.68	19.07	158.75	107.67	17.34	125.01	70.27	19.25	89.52	317.62	55.66	373.28
V. Преки инвестиции: вътрешнофирмени заеми	63.22	10.89	74.11	222.18	7.22	229.41	70.33	24.37	94.70	355.73	42.48	398.21
БРУТЕН ВЪНШЕН ДЪЛГ (I+II+III+IV+V)	676.12	48.37	724.50	511.12	37.34	548.46	282.27	74.56	356.83	1469.51	160.28	1629.79
Допълнителни показатели												
Дългосрочен външен дълг ⁶	281.02	39.35	320.36	369.73	32.42	402.15	196.10	64.11	260.21	846.85	135.88	982.73
Краткосрочен външен дълг	395.11	9.03	404.13	141.39	4.92	146.31	86.17	10.45	96.62	622.67	24.40	647.06
Публичен и публичногарантиран външен дълг	80.84	12.20	93.04	23.74	9.77	33.50	60.37	20.79	81.16	164.95	42.75	207.70
Частен негарантиран външен дълг	595.29	36.18	631.46	487.39	27.57	514.96	221.89	53.78	275.67	1304.57	117.53	1422.09
Револвиращи кредити ⁷	128.76	10.47	139.23	130.17	3.84	134.01	221.04	7.55	228.59	479.97	21.86	501.82
Търговски кредити ⁷	0.00	0.00	0.00	0.00	0.00	0.00	0.00	0.00	0.00	0.00	0.00	0.00

(продължава)

(продължение)

(млн. евро)

Институционални сектори	Юли			Август			Септември			Трето тримесечие		
	Главница	Лихва	Общо	Главница	Лихва	Общо	Главница	Лихва	Общо	Главница	Лихва	Общо
I. Държавно управление ²	68.33	26.01	94.34	5.25	1.51	6.76	34.64	9.14	43.77	108.22	36.65	144.88
<i>Краткосрочни</i>	<i>0.00</i>	<i>0.00</i>	<i>0.00</i>	<i>0.00</i>	<i>0.00</i>	<i>0.00</i>	<i>0.00</i>	<i>0.00</i>	<i>0.00</i>	<i>0.00</i>	<i>0.00</i>	<i>0.00</i>
<i>Дългосрочни</i>	<i>68.33</i>	<i>26.01</i>	<i>94.34</i>	<i>5.25</i>	<i>1.51</i>	<i>6.76</i>	<i>34.64</i>	<i>9.14</i>	<i>43.77</i>	<i>108.22</i>	<i>36.65</i>	<i>144.88</i>
Облигации	0.00	33.40	33.40	0.00	0.05	0.05	1.75	0.00	1.75	1.75	33.45	35.20
Облигации, притежавани от резиденти ³	65.65	-7.97	57.68	0.74	0.00	0.74	6.54	0.00	6.54	72.93	-7.97	64.96
Заеми	2.68	0.58	3.26	4.51	1.46	5.97	26.35	9.14	35.49	33.54	11.18	44.72
II. Централна банка	0.00	0.00	0.00	0.00	0.00	0.00	0.00	0.00	0.00	0.00	0.00	0.00
III. Банки ⁴	736.42	9.40	745.82	59.94	10.04	69.98	211.06	11.36	222.42	1007.43	30.80	1038.22
<i>Краткосрочни</i>	<i>697.20</i>	<i>0.95</i>	<i>698.15</i>	<i>8.00</i>	<i>3.47</i>	<i>11.47</i>	<i>80.82</i>	<i>0.65</i>	<i>81.47</i>	<i>786.02</i>	<i>5.06</i>	<i>791.08</i>
Заеми	128.88	0.95	129.83	3.53	3.47	6.99	23.32	0.65	23.97	155.73	5.06	160.79
Депозити	568.32	0.00	568.32	0.02	0.00	0.02	57.49	0.00	57.49	625.84	0.00	625.84
Други задължения	0.00	0.00	0.00	4.45	0.00	4.45	0.00	0.00	0.00	4.45	0.00	4.45
<i>Дългосрочни</i>	<i>39.22</i>	<i>8.45</i>	<i>47.68</i>	<i>51.94</i>	<i>6.57</i>	<i>58.51</i>	<i>130.25</i>	<i>10.71</i>	<i>140.95</i>	<i>221.41</i>	<i>25.73</i>	<i>247.14</i>
Облигации	0.00	0.00	0.00	0.00	0.00	0.00	99.89	0.00	99.89	99.89	0.00	99.89
Заеми	39.22	8.45	47.68	51.94	6.57	58.51	30.36	10.71	41.06	121.52	25.73	147.25
IV. Други сектори ⁵	135.19	26.04	161.23	72.88	18.57	91.45	121.70	30.85	152.55	329.78	75.45	405.23
<i>Краткосрочни</i>	<i>71.08</i>	<i>9.34</i>	<i>80.42</i>	<i>15.50</i>	<i>7.53</i>	<i>23.03</i>	<i>40.98</i>	<i>8.77</i>	<i>49.75</i>	<i>127.55</i>	<i>25.65</i>	<i>153.20</i>
Инструменти на паричния пазар	0.00	0.00	0.00	0.00	0.00	0.00	0.00	0.00	0.00	0.00	0.00	0.00
Заеми	71.08	9.34	80.42	15.50	7.53	23.03	40.98	8.77	49.75	127.55	25.65	153.20
Други задължения	0.00	0.00	0.00	0.00	0.00	0.00	0.00	0.00	0.00	0.00	0.00	0.00
<i>Дългосрочни</i>	<i>64.11</i>	<i>16.69</i>	<i>80.81</i>	<i>57.39</i>	<i>11.04</i>	<i>68.42</i>	<i>80.73</i>	<i>22.07</i>	<i>102.80</i>	<i>202.23</i>	<i>49.80</i>	<i>252.03</i>
Облигации	6.73	0.00	6.73	0.04	0.00	0.04	9.05	0.00	9.05	15.82	0.00	15.82
Заеми	57.38	16.69	74.08	57.35	11.04	68.38	71.68	22.07	93.75	186.41	49.80	236.21
V. Преки инвестиции: вътрешнофирмени заеми	118.94	25.08	144.02	61.60	4.54	66.13	46.32	14.31	60.63	226.86	43.93	270.79
БРУТЕН ВЪНШЕН ДЪЛГ (I+II+III+IV+V)	1058.88	86.54	1145.42	199.68	34.64	234.32	413.73	65.65	479.38	1672.29	186.83	1859.12
Допълнителни показатели												
Дългосрочен външен дълг ⁶	290.61	76.24	366.85	176.17	23.65	199.82	291.94	56.22	348.16	758.72	156.12	914.83
Краткосрочен външен дълг	768.28	10.29	778.57	23.50	11.00	34.50	121.79	9.42	131.22	913.57	30.71	944.29
Публичен и публичногарантиран външен дълг	69.57	30.54	100.11	9.48	3.35	12.83	38.03	14.62	52.65	117.08	48.51	165.59
Частен негарантиран външен дълг	989.31	55.99	1045.31	190.19	31.30	221.49	375.70	51.03	426.73	1555.21	138.32	1693.52
Револвиращи кредити ⁷	582.74	17.45	600.19	666.76	7.19	673.95	654.26	17.87	672.13	1903.76	42.51	1946.27
Търговски кредити ⁷	0.00	0.00	0.00	0.00	0.00	0.00	0.00	0.00	0.00	0.00	0.00	0.00

(продължава)

(продължение)

(млн. евро)

Институционални сектори	Октомври			Ноември			Декември			Четвърто тримесечие		
	Главница	Лихва	Общо	Главница	Лихва	Общо	Главница	Лихва	Общо	Главница	Лихва	Общо
I. Държавно управление ²	19.82	6.04	25.86	135.04	5.58	140.62	65.01	13.99	79.00	219.87	25.61	245.48
<i>Краткосрочни</i>	<i>0.00</i>	<i>0.00</i>	<i>0.00</i>	<i>0.00</i>	<i>0.00</i>	<i>0.00</i>	<i>0.00</i>	<i>0.00</i>	<i>0.00</i>	<i>0.00</i>	<i>0.00</i>	<i>0.00</i>
<i>Дългосрочни</i>	<i>19.82</i>	<i>6.04</i>	<i>25.86</i>	<i>135.04</i>	<i>5.58</i>	<i>140.62</i>	<i>65.01</i>	<i>13.99</i>	<i>79.00</i>	<i>219.87</i>	<i>25.61</i>	<i>245.48</i>
Облигации	0.00	0.26	0.26	0.00	0.00	0.00	0.00	0.00	0.00	0.00	0.26	0.26
Облигации, притежавани от резиденти ³	19.30	0.00	19.30	128.57	0.00	128.57	0.00	0.00	0.00	147.87	0.00	147.87
Заеми	0.52	5.77	6.29	6.47	5.58	12.05	65.01	13.99	79.00	72.00	25.34	97.35
II. Централна банка	0.00	0.00	0.00	0.00	0.00	0.00	0.00	0.00	0.00	0.00	0.00	0.00
III. Банки ⁴	124.99	9.01	134.00	32.40	5.33	37.73	549.48	14.31	563.79	706.87	28.65	735.52
<i>Краткосрочни</i>	<i>86.45</i>	<i>0.46</i>	<i>86.91</i>	<i>20.94</i>	<i>1.43</i>	<i>22.38</i>	<i>525.11</i>	<i>2.42</i>	<i>527.53</i>	<i>632.50</i>	<i>4.31</i>	<i>636.81</i>
Заеми	2.67	0.46	3.13	20.44	1.43	21.88	53.73	2.42	56.14	76.84	4.31	81.15
Депозити	64.37	0.00	64.37	0.00	0.00	0.00	431.52	0.00	431.52	495.89	0.00	495.89
Други задължения	19.41	0.00	19.41	0.50	0.00	0.50	39.87	0.00	39.87	59.77	0.00	59.77
<i>Дългосрочни</i>	<i>38.54</i>	<i>8.55</i>	<i>47.09</i>	<i>11.46</i>	<i>3.90</i>	<i>15.35</i>	<i>24.37</i>	<i>11.89</i>	<i>36.26</i>	<i>74.36</i>	<i>24.34</i>	<i>98.71</i>
Облигации	2.76	0.00	2.76	2.20	0.00	2.20	0.03	0.00	0.03	4.99	0.00	4.99
Заеми	35.78	8.55	44.33	9.26	3.90	13.15	24.34	11.89	36.23	69.37	24.34	93.72
IV. Други сектори ⁵	142.53	24.56	167.09	85.20	22.30	107.50	114.48	24.87	139.35	342.22	71.72	413.94
<i>Краткосрочни</i>	<i>29.86</i>	<i>8.39</i>	<i>38.25</i>	<i>14.86</i>	<i>6.14</i>	<i>21.00</i>	<i>52.30</i>	<i>7.08</i>	<i>59.37</i>	<i>97.01</i>	<i>21.61</i>	<i>118.62</i>
Инструменти на паричния пазар	0.00	0.00	0.00	0.00	0.00	0.00	0.00	0.00	0.00	0.00	0.00	0.00
Заеми	29.86	8.39	38.25	14.86	6.14	21.00	52.30	7.08	59.37	97.01	21.61	118.62
Други задължения	0.00	0.00	0.00	0.00	0.00	0.00	0.00	0.00	0.00	0.00	0.00	0.00
<i>Дългосрочни</i>	<i>112.67</i>	<i>16.17</i>	<i>128.84</i>	<i>70.34</i>	<i>16.16</i>	<i>86.50</i>	<i>62.19</i>	<i>17.79</i>	<i>79.98</i>	<i>245.20</i>	<i>50.11</i>	<i>295.32</i>
Облигации	0.00	0.00	0.00	12.42	0.00	12.42	3.29	0.00	3.29	15.71	0.00	15.71
Заеми	112.67	16.17	128.84	57.93	16.16	74.08	58.90	17.79	76.69	229.50	50.11	279.61
V. Преки инвестиции: вътрешнофирмени заеми	140.57	14.99	155.56	74.90	3.65	78.55	56.79	24.72	81.51	272.26	43.36	315.61
БРУТЕН ВЪНШЕН ДЪЛГ (I+II+III+IV+V)	427.90	54.60	482.50	327.54	36.86	364.40	785.77	77.88	863.65	1541.21	169.34	1710.55
Допълнителни показатели												
Дългосрочен външен дълг ⁶	311.60	45.75	357.35	291.74	29.28	321.02	208.36	68.39	276.75	811.69	143.42	955.11
Краткосрочен външен дълг	116.30	8.85	125.16	35.80	7.58	43.38	577.41	9.49	586.90	729.52	25.92	755.43
Публичен и публичногарантиран външен дълг	60.48	9.47	69.95	136.37	13.39	149.76	77.38	21.65	99.03	274.23	44.51	318.74
Частен негарантиран външен дълг	367.42	45.13	412.55	191.17	23.47	214.64	708.39	56.23	764.62	1266.98	124.82	1391.81
Революращи кредити ⁷	523.25	7.87	531.12	442.61	6.45	449.06	484.43	18.24	502.67	1450.29	32.56	1482.85
Търговски кредити ⁷	50.63	0.00	50.63	55.23	0.00	55.23	50.83	0.00	50.83	156.69	0.00	156.69

(продължава)

Институционални сектори	(млн. евро)		
	Общо 2008 г.		
	Главница	Лихва	Общо
I. Държавно управление ²	819.80	173.59	993.39
<i>Краткосрочни</i>	<i>0.00</i>	<i>0.00</i>	<i>0.00</i>
<i>Дългосрочни</i>	<i>819.80</i>	<i>173.59</i>	<i>993.39</i>
Облигации	14.33	132.37	146.71
Облигации, притежавани от резиденти ³	324.72	-36.81	287.91
Заеми	480.74	78.03	558.77
II. Централна банка	0.00	0.00	0.00
III. Банки ⁴	2843.95	92.21	2936.15
<i>Краткосрочни</i>	<i>2484.61</i>	<i>13.64</i>	<i>2498.24</i>
Заеми	327.36	13.64	340.99
Депозити	1991.94	0.00	1991.94
Други задължения	165.31	0.00	165.31
<i>Дългосрочни</i>	<i>359.34</i>	<i>78.57</i>	<i>437.91</i>
Облигации	104.90	0.00	104.90
Заеми	254.44	78.57	333.01
IV. Други сектори ⁵	1884.11	288.73	2172.84
<i>Краткосрочни</i>	<i>736.81</i>	<i>91.83</i>	<i>828.64</i>
Инструменти на паричния пазар	0.00	0.00	0.00
Заеми	501.82	91.83	593.65
Други задължения	234.99	0.00	234.99
<i>Дългосрочни</i>	<i>1147.30</i>	<i>196.90</i>	<i>1344.20</i>
Облигации	43.72	0.00	43.72
Заеми	1103.58	196.90	1300.48
V. Преки инвестиции: вътрешнофирмени заеми	1072.94	174.58	1247.51
БРУТЕН ВЪНШЕН ДЪЛГ (I+II+III+IV+V)	6620.79	729.11	7349.90
Допълнителни показатели			
Дългосрочен външен дълг ⁶	3399.37	623.64	4023.02
Краткосрочен външен дълг	3221.42	105.46	3326.88
Публичен и публичногарантиран външен дълг	918.64	233.85	1152.49
Частен негарантиран външен дълг	5702.15	495.26	6197.41
Револвиращи кредити ⁷	4914.22	114.93	5029.15
Търговски кредити ⁷	156.69	0.00	156.69

¹ Фактически плащания. Предварителни данни. Данните са преизчислени в евро по средномесечен курс на съответните валути.

² Източник: *Регистър на държавния и държавногарантирания дълг* на Министерството на финансите. Не включва данни за плащанията на фирмите от публичния сектор и за държавногарантирания дълг.

³ Поради прилагане на резидентния принцип плащанията по външния дълг се намаляват с плащанията по ценни книжа, притежавани от резиденти, и се увеличават с размера на преминалите от нерезиденти към резиденти ценни книжа (емитирани от резиденти на международните финансови пазари).

⁴ По данни от банките. Не са включени депозитите, свързани с условни задължения.

⁵ Включва извършени плащания на главници и лихви по кредити (без вътрешнофирмени кредити), регистрирани в БНБ и за които тя е получила информация и плащанията по държавногарантирания дълг (източник: *Регистър на държавния и държавногарантирания дълг* на Министерството на финансите).

⁶ В съответствие с изискванията на *Ръководството по статистика на външния дълг, 2003 г. (EXTERNAL DEBT STATISTICS, Guide for Compilers and Users, IMF 2003)* т. 3.14 и 7.5 плащанията по преки инвестиции се включват в обслужването на дългосрочния външен дълг.

⁷ Данните не се включват в таблиците *Обслужване на brutния външен дълг*.

Източник: БНБ.

2.6. ДЪЛГОВИ ИНДИКАТОРИ*

	2008 г.				2009 г.			
	III	VI	IX	XII	III	IV	V	VI
Брутен външен дълг/БВП	88.7	98.5	106.2	107.7	107.5	107.9	108.8	109.0
Краткосрочен дълг/брутен външен дълг	32.9	36.0	36.5	36.2	36.0	36.1	36.0	35.7
Краткосрочен дълг/БВП	29.2	35.4	38.8	38.9	38.7	38.9	39.2	38.9
Валутни резерви на БНБ/краткосрочен дълг	121.6	109.5	111.3	95.7	90.1	89.4	88.8	90.3
Обслужване на брутният външен дълг/БВП	6.3	11.1	16.5	21.5	6.8	7.7	8.5	10.1
Обслужване на брутният външен дълг/износ на стоки и нефакторни услуги	48.1	37.8	34.3	35.6	66.5	57.2	49.6	46.6

* Предварителни данни за 2008 г. и прогнозни оценки за БВП за 2009 г. Данните, които отразяват потоци, обхващат периода от началото на годината до края на отчетния месец, а тези, които представляват размер (салда), са към края на отчетния месец.

Източници: БНБ, МФ, банките и местни физически и юридически лица.

2.7. МЕЖДУНАРОДНА ИНВЕСТИЦИОННА ПОЗИЦИЯ НА БЪЛГАРИЯ

(млн. евро)

	III.2008	VI.2008	IX.2008	XII.2008	III.2009
Международна инвестиционна позиция, нето¹	-28 725.5	-31 444.8	-33 628.5	-36 707.2	-37 438.5
Активи	19 011.7	20 965.1	22 205.4	20 332.1	19 881.4
Преки инвестиции в чужбина ²	815.8	872.9	841.9	885.6	1 046.9
Дялов капитал и реинвестирана печалба	722.6	770.2	808.2	845.4	1 010.6
Друг капитал	93.2	102.6	33.8	40.2	36.3
Портфейлни инвестиции ³	947.5	1 081.0	1 169.9	1 081.5	1 282.8
Акции	251.8	235.2	191.4	142.5	131.0
Дългови книжа	695.7	845.8	978.5	939.0	1 151.8
Облигации	620.3	766.5	874.8	803.4	945.5
Инструменти на паричния пазар	75.4	79.3	103.6	135.6	206.3
Финансови деривати	114.5	135.2	123.2	91.8	65.5
Други инвестиции	5 019.4	5 642.0	5 348.3	5 560.0	5 669.7
Търговски кредити ⁴	739.3	850.1	850.2	850.2	757.1
Заеми ⁵	546.2	613.5	646.1	652.4	660.8
Централна банка	0.0	0.0	0.0	0.0	0.0
Държавно управление	0.0	0.0	0.0	0.0	0.0
Банки	279.5	308.1	313.3	299.3	305.7
Други сектори	266.7	305.4	332.8	353.1	355.1
Валута и депозити ⁶	3 158.8	3 587.6	3 440.9	3 635.1	3 856.0
Други активи	575.1	590.8	411.1	422.3	395.7
Централна банка	0.0	0.0	0.0	0.0	0.0
Държавно управление	483.8	485.7	281.5	285.7	300.8
Банки	91.3	105.1	129.6	136.6	95.0
Други сектори	0.0	0.0	0.0	0.0	0.0
Резервни активи ⁷	12 114.5	13 234.1	14 722.0	12 713.1	11 816.5
Пасиви	47 737.2	52 409.9	55 833.8	57 039.3	57 319.9
Преки инвестиции в България ²	27 973.7	29 928.4	31 632.0	32 636.3	33 572.2
Дялов капитал и реинвестирана печалба	17 517.3	18 935.8	19 862.6	20 619.7	21 174.1
Друг капитал	10 456.4	10 992.6	11 769.3	12 016.6	12 398.1
Портфейлни инвестиции ⁸	2 339.5	2 301.3	2 159.5	1 997.2	1 866.7
Акции	675.4	675.1	634.3	501.5	499.1
Дългови книжа	1 664.1	1 626.3	1 525.1	1 495.7	1 367.7
Облигации	1 664.1	1 626.3	1 525.1	1 495.7	1 367.7
Инструменти на паричния пазар	0.0	0.0	0.0	0.0	0.0
Финансови деривати ⁸	31.6	24.4	18.8	55.2	72.0
Други инвестиции	17 392.4	20 155.8	22 023.6	22 350.6	21 808.9
Търговски кредити ⁹	1 546.6	1 768.9	1 850.9	1 791.0	1 791.0
Заеми	11 793.0	12 968.5	14 084.3	14 478.7	14 225.6
Централна банка ¹⁰	0.0	0.0	0.0	0.0	0.0
Държавно управление ¹¹	1 571.7	1 526.5	1 542.3	1 558.4	1 551.0
Банки ¹²	1 797.7	2 333.1	2 810.2	2 951.8	2 562.7
Други сектори ¹³	8 423.5	9 108.9	9 731.8	9 968.5	10 112.0
Валута и депозити ¹⁴	3 728.9	5 318.5	5 946.6	5 974.6	5 738.8
Други пасиви	324.0	99.9	141.8	106.3	53.5
Централна банка	0.0	0.0	0.0	0.0	0.0
Държавно управление	0.1	0.1	0.1	0.1	0.2
Банки	88.9	99.8	141.6	106.2	53.4
Други сектори	235.0	0.0	0.0	0.0	0.0

¹ Предварителни данни. Равностойността в евро е изчислена по курс на съответните чуждестранни валути към края на периода. С данните за юни 2009 г. предстои ревизия на международната инвестиционна позиция за 2006–2008 г. и за първото тримесечие на 2009 г.

² Информация за съставянето на размера на преките инвестиции вижте в „Методологически бележки по съставянето на международната инвестиционна позиция на България“, публикувани на интернет страницата на БНБ – www.bnb.bg.

³ Включват се ценни книжа, емитирани от нерезиденти и притежавани от резиденти. Източници: банките, инвестиционни посредници-небанки и други финансови институции.

⁴ Включват се отчетените външни вземания на страната по търговски кредити (платени аванси и вземания от доставчици). Поради тримесечната отчетност на тези задължения, данните подлежат на ревизия.

⁵ Данните се базират на отчетите, предоставени на БНБ от банки и фирми, отпуснали финансови кредити на нерезиденти. Поради тримесечната отчетност на тези задължения, данните подлежат на ревизия.

⁶ Източник: Банка за международни разплащания – Базел. Към март 2009 г. са използвани последните публикувани данни – за декември 2008 г.

⁷ Включва и монетарно, и немонетарно злато, оценени по пазарна стойност. Източник: управление „Емисионно“ на БНБ.

⁸ Източник: Централен депозитар АД.

⁹ Включват се отчетените външни задължения на местни юридически лица по търговски кредити (получени аванси и задължения към доставчици). Поради тримесечната отчетност на тези задължения, данните подлежат на ревизия.

¹⁰ Включва задълженията към Международния валутен фонд.

¹¹ Източник: Регистър на държавния и държавногарантирания дълг на Министерството на финансите – предварителни данни за март 2009 г. към 29 май 2009 г. Не се включват задълженията на фирмите от публичния сектор и държавногарантирания дълг.

¹² Данни от месечните отчети на банките.

¹³ Данни за фирмите от публичния и частния сектор, вкл. държавногарантираните кредити. Не се включват вътрешнофирмените заеми. Данните обхващат само кредитите, регистрирани в БНБ и за които тя е получила информация. Поради тримесечната отчетност на тези задължения, данните подлежат на ревизия.

¹⁴ По данни от банките (вкл. данни за банките от публичния и частния сектор). Не са включени депозитите, свързани с условни задължения.

Източник: БНБ.

2.8. РАМКА НА МЕЖДУНАРОДНИТЕ РЕЗЕРВИ И ЛИКВИДНОСТ В ЧУЖДЕСТРАННА ВАЛУТА

2.8.1. Част I. ОФИЦИАЛНИ РЕЗЕРВНИ АКТИВИ И ДРУГИ АКТИВИ В ЧУЖДЕСТРАННА ВАЛУТА (ПРИБЛИЗИТЕЛНА ПАЗАРНА СТОЙНОСТ)

	VII.2008	VIII.2008	IX.2008	X.2008	XI.2008	XII.2008	I.2009	II.2009	III.2009	IV.2009	V.2009	VI.2009	VII.2009
А. Официални резервни активи	13643.1	14377.1	14722.0	14192.4	14320.7	12713.1	12122.6	12013.1	11816.5	11791.9	11782.5	11895.4	11711.3
1) Резерви в чуждестранна валута	12856.6	13609.8	13917.9	13415.7	13464.6	11886.0	11163.4	11013.0	10886.2	10891.3	10851.1	10996.6	10816.0
(в конвертируеми чуждестранни валути) ¹	11532.4	12003.2	12939.0	11831.1	11635.1	10533.1	9350.2	9339.0	9087.4	9730.9	9445.6	9552.9	9649.9
а) Ценни книжа	-	-	-	-	-	-	-	-	-	-	-	-	-
<i>от които: с емисент със седалище в отчитаната страна, но с местоположение в чужбина</i>	1324.2	1606.6	978.9	1584.7	1829.4	1352.9	1813.2	1674.1	1798.8	1160.3	1405.5	1443.6	1166.1
б) общо валутни депозити в:	47.1	57.3	72.5	82.3	46.0	45.0	58.8	56.2	62.5	87.4	72.0	77.0	78.0
други национални централни банки, БМР и МВФ	-	-	-	-	-	-	-	-	-	-	-	-	-
банки със седалище в отчитаната страна	-	-	-	-	-	-	-	-	-	-	-	-	-
<i>от които: с местоположение в чужбина</i>	-	-	-	-	-	-	-	-	-	-	-	-	-
банки със седалище извън отчитаната страна	1277.1	1549.3	906.4	1502.4	1783.5	1307.9	1754.4	1617.8	1736.2	1072.9	1333.5	1366.6	1088.1
<i>от които: с местоположение в отчитаната страна</i>	-	-	-	-	-	-	-	-	-	-	-	-	-
2) Резервна позиция при МВФ	34.7	35.6	36.4	39.1	39.4	36.8	39.0	39.0	37.7	37.9	36.9	37.0	37.0
3) СПТ	4.2	4.4	4.5	4.8	4.9	4.6	4.9	4.9	4.8	4.8	4.7	4.7	4.7
4) Злато (включително златни депозити и суап) ²	747.6	727.3	763.2	732.8	811.8	785.8	915.3	956.2	887.8	857.9	889.9	857.2	853.6
обем в милиони чисти тройунции	1.3	1.3	1.3	1.3	1.3	1.3	1.3	1.3	1.3	1.3	1.3	1.3	1.3
5) Други резервни активи	-	-	-	-	-	-	-	-	-	-	-	-	-
финансови деривати	-	-	-	-	-	-	-	-	-	-	-	-	-
заеми към небанкови институции – чуждестранни лица	-	-	-	-	-	-	-	-	-	-	-	-	-
други ³	-	-	-	-	-	-	-	-	-	-	-	-	-
Б. Други активи в чуждестранна валута	351.4	359.9	338.0	329.1	307.4	265.5	258.0	265.0	247.9	278.8	319.7	288.7	288.7
ценни книжа извън официалните резервни активи	-	-	-	-	-	-	-	-	-	-	-	-	-
депозити извън официалните резервни активи ⁴	339.6	348.6	326.7	318.3	295.6	254.1	248.3	251.1	235.0	266.2	306.7	276.2	276.2
заеми извън официалните резервни активи	-	-	-	-	-	-	-	-	-	-	-	-	-
финансови деривати извън официалните резервни активи	-	-	-	-	-	-	-	-	-	-	-	-	-
злато извън официалните резервни активи	11.8	11.3	11.3	10.8	11.8	11.4	9.7	13.8	13.0	12.5	13.0	12.5	12.5
други ⁵	-	-	-	-	-	-	-	-	-	-	-	-	-

¹ Резерви в чуждестранна валута, управлявани пряко от БНБ.² Златото се оценява по пазарна цена.³ Натрупана начислена лихва.⁴ Депозити на правителството в местни банки.⁵ Обезпечение на брейди облигации.

Източник: БНБ.

2.8.2. Част II. БЕЗУСЛОВНО ИЗТИЧАНЕ НА АКТИВИ В ЧУЖДЕСТРАННА ВАЛУТА (НОМИНАЛНА СТОЙНОСТ) ПРЕЗ СЛЕДВАЩИТЕ 12 МЕСЕЦА

	VII.2008	VIII.2008	IX.2008	X.2008	XI.2008	ХІІ.2008	I.2009	II.2009	III.2009	IV.2009	V.2009	VI.2009	VII.2009	(млн. евро)
ОБЩО														
1. Заеми в чуждестранна валута; ценни книжа и депозити	-393.8	-390.7	-400.7	-415.2	-422.7	-393.6	-392.1	-385.8	-382.0	-364.9	-478.9	-460.2	-451.4	
изходящи потоци (-) (главнина)	-162.4	-162.4	-171.5	-176.9	-178.1	-149.9	-149.1	-142.9	-146.1	-150.7	-255.8	-257.9	-255.2	
изходящи потоци (-) (лихва)	-231.4	-228.3	-229.2	-238.3	-244.6	-243.7	-243.0	-242.9	-235.9	-214.2	-223.1	-202.3	-196.2	
входящи потоци (+) (главнина)	-	-	-	-	-	-	-	-	-	-	-	-	-	
входящи потоци (+) (лихва)	-	-	-	-	-	-	-	-	-	-	-	-	-	
2. Агрегирани къси и дълги позиции във форуърди и фючърси в чуждестранна валута спрямо местна валута (включително форуърд частта на валутните суанове)	-	-	-	-	-	-	-	-	-	-	-	-	-	
а) къси позиции (-)	-	-	-	-	-	-	-	-	-	-	-	-	-	
б) дълги позиции (+)	-	-	-	-	-	-	-	-	-	-	-	-	-	
3. Други	-	-	-	-	-	-	-	-	-	-	-	-	-	
изходящи потоци по репо-сделки (-)	-	-	-	-	-	-	-	-	-	-	-	-	-	
входящи потоци по обратни репо-сделки (+)	-	-	-	-	-	-	-	-	-	-	-	-	-	
търговски кредит (-)	-	-	-	-	-	-	-	-	-	-	-	-	-	
търговски кредит (+)	-	-	-	-	-	-	-	-	-	-	-	-	-	
други сметки за плащане (-)	-	-	-	-	-	-	-	-	-	-	-	-	-	
други сметки за получаване (+)	-	-	-	-	-	-	-	-	-	-	-	-	-	
С ОСТАТЪЧЕН МАГУРИТЕТ, ПО-МАЛЪК ИЛИ РАВЕН НА 1 МЕСЕЦ (n <= 1)	-	-	-	-	-	-	-	-	-	-	-	-	-	
1. Заеми в чуждестранна валута; ценни книжа и депозити	-6.2	-35.4	-9.2	-8.2	-78.9	-107.9	-10.2	-26.2	-9.9	-14.3	-36.4	-35.4	-5.8	
изходящи потоци (-) (главнина)	-4.6	-26.3	-0.4	-3.1	-65.0	-3.2	-8.6	-17.6	-0.4	-3.5	-25.7	-2.9	-4.8	
изходящи потоци (-) (лихва)	-1.5	-9.1	-8.8	-5.1	-14.0	-104.7	-1.6	-8.6	-9.5	-10.8	-10.7	-32.4	-1.1	
входящи потоци (+) (главнина)	-	-	-	-	-	-	-	-	-	-	-	-	-	
входящи потоци (+) (лихва)	-	-	-	-	-	-	-	-	-	-	-	-	-	
2. Агрегирани къси и дълги позиции във форуърди и фючърси в чуждестранна валута спрямо местна валута (включително форуърд частта на валутните суанове)	-	-	-	-	-	-	-	-	-	-	-	-	-	
а) къси позиции (-)	-	-	-	-	-	-	-	-	-	-	-	-	-	
б) дълги позиции (+)	-	-	-	-	-	-	-	-	-	-	-	-	-	
3. Други	-	-	-	-	-	-	-	-	-	-	-	-	-	
изходящи потоци по репо-сделки (-)	-	-	-	-	-	-	-	-	-	-	-	-	-	
входящи потоци по обратни репо-сделки (+)	-	-	-	-	-	-	-	-	-	-	-	-	-	
търговски кредит (-)	-	-	-	-	-	-	-	-	-	-	-	-	-	
търговски кредит (+)	-	-	-	-	-	-	-	-	-	-	-	-	-	
други сметки за плащане (-)	-	-	-	-	-	-	-	-	-	-	-	-	-	
други сметки за получаване (+)	-	-	-	-	-	-	-	-	-	-	-	-	-	

(продължава)

2.8.2. Част II. БЕЗУСЛОВНО ИЗТИЧАНЕ НА АКТИВИ В ЧУЖДЕСТРАННА ВАЛУТА (НОМИНАЛНА СТОЙНОСТ) ПРЕЗ СЛЕДВАЩИТЕ 12 МЕСЕЦА
(продължение)

(млн. евро)

	VII.2008	VIII.2008	IX.2008	X.2008	XI.2008	XII.2008	I.2009	II.2009	III.2009	IV.2009	V.2009	VI.2009	VII.2009
С ОСТАТЪЧЕН МАТУРИТЕТ, ПО-ГОЛЯМ ОТ 1 И ПО-МАЛЪК ИЛИ РАВЕН НА 3 МЕСЕЦА (1 < n <= 3)													
1. Заеми в чуждестранна валута; ценни книжа и депозити	-44.8	-17.4	-86.5	-186.1	-118.2	-39.8	-40.9	-24.3	-51.0	-75.7	-51.3	-47.5	-51.3
изходящи потоци (-) (главница)	-26.9	-3.5	-67.4	-67.5	-11.8	-28.7	-20.6	-4.0	-29.2	-28.8	-8.1	-40.1	-39.9
изходящи потоци (-) (лихва)	-17.9	-13.9	-19.0	-118.5	-106.4	-11.1	-20.3	-20.4	-21.8	-46.9	-43.2	-7.3	-11.5
входящи потоци (+) (главница)	-	-	-	-	-	-	-	-	-	-	-	-	-
входящи потоци (+) (лихва)	-	-	-	-	-	-	-	-	-	-	-	-	-
2. Агрегирани къси и дълги позиции във форуърди и форуърси в чуждестранна валута спрямо местна валута (включително форуърд частта на валутните суанове)	-	-	-	-	-	-	-	-	-	-	-	-	-
а) къси позиции (-)	-	-	-	-	-	-	-	-	-	-	-	-	-
б) дълги позиции (+)	-	-	-	-	-	-	-	-	-	-	-	-	-
3. Други	-	-	-	-	-	-	-	-	-	-	-	-	-
изходящи потоци по репо-сделки (-)	-	-	-	-	-	-	-	-	-	-	-	-	-
входящи потоци по обратни репо-сделки (+)	-	-	-	-	-	-	-	-	-	-	-	-	-
търговски кредит (-)	-	-	-	-	-	-	-	-	-	-	-	-	-
търговски кредит (+)	-	-	-	-	-	-	-	-	-	-	-	-	-
други сметки за плащане (-)	-	-	-	-	-	-	-	-	-	-	-	-	-
други сметки за получаване (+)	-	-	-	-	-	-	-	-	-	-	-	-	-
С ОСТАТЪЧЕН МАТУРИТЕТ, ПО-ГОЛЯМ ОТ 3 И ПО-МАЛЪК ИЛИ РАВЕН НА 12 МЕСЕЦА (3 < n <= 12)													
1. Заеми в чуждестранна валута; ценни книжа и депозити	-342.8	-337.9	-305.0	-220.9	-225.6	-245.9	-341.0	-335.3	-321.2	-274.9	-391.2	-377.4	-394.2
изходящи потоци (-) (главница)	-130.9	-132.6	-103.6	-106.3	-101.4	-118.0	-119.8	-121.3	-116.5	-118.4	-222.0	-214.8	-210.5
изходящи потоци (-) (лихва)	-212.0	-205.3	-201.4	-114.7	-124.2	-127.9	-221.2	-214.0	-204.7	-156.6	-169.2	-162.6	-183.7
входящи потоци (+) (главница)	-	-	-	-	-	-	-	-	-	-	-	-	-
входящи потоци (+) (лихва)	-	-	-	-	-	-	-	-	-	-	-	-	-
2. Агрегирани къси и дълги позиции във форуърди и форуърси в чуждестранна валута спрямо местна валута (включително форуърд частта на валутните суанове)	-	-	-	-	-	-	-	-	-	-	-	-	-
а) къси позиции (-)	-	-	-	-	-	-	-	-	-	-	-	-	-
б) дълги позиции (+)	-	-	-	-	-	-	-	-	-	-	-	-	-
3. Други	-	-	-	-	-	-	-	-	-	-	-	-	-
изходящи потоци по репо-сделки (-)	-	-	-	-	-	-	-	-	-	-	-	-	-
входящи потоци по обратни репо-сделки (+)	-	-	-	-	-	-	-	-	-	-	-	-	-
търговски кредит (-)	-	-	-	-	-	-	-	-	-	-	-	-	-
търговски кредит (+)	-	-	-	-	-	-	-	-	-	-	-	-	-
други сметки за плащане (-)	-	-	-	-	-	-	-	-	-	-	-	-	-
други сметки за получаване (+)	-	-	-	-	-	-	-	-	-	-	-	-	-

Източник: БНБ.

2.8.3. Част III. УСЛОВНО ИЗТИЧАНЕ НА АКТИВИ В ЧУЖДЕСТРАННА ВАЛУТА (НОМИНАЛНА СТОЙНОСТ) ПРЕЗ СЛЕДВАЩИТЕ 12 МЕСЕЦА

(млн. евро)

	VII.2008	VIII.2008	IX.2008	X.2008	XI.2008	XII.2008	I.2009	II.2009	III.2009	IV.2009	V.2009	VI.2009	VII.2009
ОБЩО													
1. Условни задължения в чуждестранна валута	-82.5	-83.9	-84.8	-91.3	-94.7	-93.6	-94.1	-94.0	-92.0	-93.1	-93.0	-86.8	-80.7
а) гаранции за обезпечение по дълг, дължим до 1 година	-	-	-	-	-	-	-	-	-	-	-	-	-
б) други условни задължения	-82.5	-83.9	-84.8	-91.3	-94.7	-93.6	-94.1	-94.0	-92.0	-93.1	-93.0	-86.8	-80.7
2. Цени книжа в чуждестранна валута, емитирани с включени опции (упражняеми облигации)	-	-	-	-	-	-	-	-	-	-	-	-	-
3.1. Неусвоени, безусловни кредитни линии, предоставени от:	-	-	-	-	-	-	-	-	-	-	-	-	-
а) други национални парични власти; БМР; МВФ; други международни организации	-	-	-	-	-	-	-	-	-	-	-	-	-
други национални парични власти (+)	-	-	-	-	-	-	-	-	-	-	-	-	-
БМР (+)	-	-	-	-	-	-	-	-	-	-	-	-	-
МВФ (+)	-	-	-	-	-	-	-	-	-	-	-	-	-
други международни организации (+)	-	-	-	-	-	-	-	-	-	-	-	-	-
б) банки и други финансови институции със седалище в отчитаната страна (+)	-	-	-	-	-	-	-	-	-	-	-	-	-
в) банки и други финансови институции със седалище извън отчитаната страна (+)	-	-	-	-	-	-	-	-	-	-	-	-	-
3.2. Неусвоени, безусловни кредитни линии, предоставени на:	-	-	-	-	-	-	-	-	-	-	-	-	-
а) други национални парични власти; БМР; МВФ; други международни организации	-	-	-	-	-	-	-	-	-	-	-	-	-
други национални парични власти (-)	-	-	-	-	-	-	-	-	-	-	-	-	-
БМР (-)	-	-	-	-	-	-	-	-	-	-	-	-	-
МВФ (-)	-	-	-	-	-	-	-	-	-	-	-	-	-
други международни организации (+)	-	-	-	-	-	-	-	-	-	-	-	-	-
б) банки и други финансови институции със седалище в отчитаната страна (-)	-	-	-	-	-	-	-	-	-	-	-	-	-
в) банки и други финансови институции със седалище извън отчитаната страна (-)	-	-	-	-	-	-	-	-	-	-	-	-	-
4. Агрегирани къси и дълги позиции в опции в чуждестранна валута спрямо местна валута	-	-	-	-	-	-	-	-	-	-	-	-	-
а) къси позиции	-	-	-	-	-	-	-	-	-	-	-	-	-
купени пут-опции (put options) ¹	-	-	-	-	-	-	-	-	-	-	-	-	-
записани кол-опции (call options) ²	-	-	-	-	-	-	-	-	-	-	-	-	-
б) дълги позиции	-	-	-	-	-	-	-	-	-	-	-	-	-
купени кол-опции (call options)	-	-	-	-	-	-	-	-	-	-	-	-	-
записани пут-опции (put options)	-	-	-	-	-	-	-	-	-	-	-	-	-

(продължава)

2.8.3. Част III. УСЛОВНО ИЗТИЧАНЕ НА АКТИВИ В ЧУЖДЕСТРАННА ВАЛУТА (НОМИНАЛНА СТОЙНОСТ) ПРЕЗ СЛЕДВАЩИТЕ 12 МЕСЕЦА
(продължение)

	VII.2008	VIII.2008	IX.2008	X.2008	XI.2008	XII.2008	I.2009	II.2009	III.2009	IV.2009	V.2009	VI.2009	VII.2009	(млн. евро)
Допълнителни показатели: опции „в паритет“														
1) По текущи валутни курсове	-	-	-	-	-	-	-	-	-	-	-	-	-	-
а) къса позиция	-	-	-	-	-	-	-	-	-	-	-	-	-	-
б) дълга позиция	-	-	-	-	-	-	-	-	-	-	-	-	-	-
2) + 5% (обезценяване с 5%)	-	-	-	-	-	-	-	-	-	-	-	-	-	-
а) къса позиция	-	-	-	-	-	-	-	-	-	-	-	-	-	-
б) дълга позиция	-	-	-	-	-	-	-	-	-	-	-	-	-	-
3) -5% (надценяване с 5%)	-	-	-	-	-	-	-	-	-	-	-	-	-	-
а) къса позиция	-	-	-	-	-	-	-	-	-	-	-	-	-	-
б) дълга позиция	-	-	-	-	-	-	-	-	-	-	-	-	-	-
4) +10% (обезценяване с 10%)	-	-	-	-	-	-	-	-	-	-	-	-	-	-
а) къса позиция	-	-	-	-	-	-	-	-	-	-	-	-	-	-
б) дълга позиция	-	-	-	-	-	-	-	-	-	-	-	-	-	-
5) -10% (надценяване с 10%)	-	-	-	-	-	-	-	-	-	-	-	-	-	-
а) къса позиция	-	-	-	-	-	-	-	-	-	-	-	-	-	-
б) дълга позиция	-	-	-	-	-	-	-	-	-	-	-	-	-	-
6) други	-	-	-	-	-	-	-	-	-	-	-	-	-	-
а) къса позиция	-	-	-	-	-	-	-	-	-	-	-	-	-	-
б) дълга позиция	-	-	-	-	-	-	-	-	-	-	-	-	-	-

**С ОСТАТЪЧЕН МАТУРИТЕТ, ПО-МАЛЪК
ИЛИ РАВЕН НА 1 МЕСЕЦ (n <= 1)****1. Условни задължения в чуждестранна валута**

- а) гаранции за обезпечение по дълг, дължим до 1 година
б) други условни задължения

**2. Ценни книжа в чуждестранна валута,
емитирани с включени опции (упражняеми облигации)****3.1. Неусвоени, безусловни кредитни линии,
предоставени от:**

- а) други национални парични власти; БМР; МВФ; други
международни организации
други национални парични власти (+)
БМР (+)
МВФ (+)
други международни организации (+)
б) банки и други финансови институции със
седалище в отчитаната страна (+)
в) банки и други финансови институции със
седалище извън отчитаната страна (+)

(продължава)

2.8.3. Част III. УСЛОВНО ИЗТИЧАНЕ НА АКТИВИ В ЧУЖДЕСТРАННА ВАЛУТА (НОМИНАЛНА СТОЙНОСТ) ПРЕЗ СЛЕДВАЩИТЕ 12 МЕСЕЦА (продължение)

	VII.2008	VIII.2008	IX.2008	X.2008	XI.2008	XII.2008	I.2009	II.2009	III.2009	IV.2009	V.2009	VI.2009	VII.2009	(млн. евро)
3.2. Неусвоени, безусловни кредитни линии, предоставени на:	-	-	-	-	-	-	-	-	-	-	-	-	-	-
а) други национални парични власти; БМР; МВФ; други международни организации	-	-	-	-	-	-	-	-	-	-	-	-	-	-
б) други национални парични власти (-)	-	-	-	-	-	-	-	-	-	-	-	-	-	-
БМР (-)	-	-	-	-	-	-	-	-	-	-	-	-	-	-
МВФ (-)	-	-	-	-	-	-	-	-	-	-	-	-	-	-
други международни организации (+)	-	-	-	-	-	-	-	-	-	-	-	-	-	-
б) банки и други финансови институции със седалище в отчетната страна (-)	-	-	-	-	-	-	-	-	-	-	-	-	-	-
в) банки и други финансови институции със седалище извън отчетната страна (-)	-	-	-	-	-	-	-	-	-	-	-	-	-	-
4. Агрегирани къси и дълги позиции в опции в чуждестранна валута спрямо местна валута	-	-	-	-	-	-	-	-	-	-	-	-	-	-
а) къси позиции	-	-	-	-	-	-	-	-	-	-	-	-	-	-
купени пут-опции (put options)	-	-	-	-	-	-	-	-	-	-	-	-	-	-
записани кол-опции (call options)	-	-	-	-	-	-	-	-	-	-	-	-	-	-
б) дълги позиции	-	-	-	-	-	-	-	-	-	-	-	-	-	-
купени кол-опции (call options)	-	-	-	-	-	-	-	-	-	-	-	-	-	-
записани пут-опции (put options)	-	-	-	-	-	-	-	-	-	-	-	-	-	-
Допълнителни показатели: опции „в парите“	-	-	-	-	-	-	-	-	-	-	-	-	-	-
1) По текущи валутни курсове	-	-	-	-	-	-	-	-	-	-	-	-	-	-
а) къса позиция	-	-	-	-	-	-	-	-	-	-	-	-	-	-
б) дълга позиция	-	-	-	-	-	-	-	-	-	-	-	-	-	-
2) + 5% (обезценяване с 5%)	-	-	-	-	-	-	-	-	-	-	-	-	-	-
а) къса позиция	-	-	-	-	-	-	-	-	-	-	-	-	-	-
б) дълга позиция	-	-	-	-	-	-	-	-	-	-	-	-	-	-
3) - 5% (надценяване с 5%)	-	-	-	-	-	-	-	-	-	-	-	-	-	-
а) къса позиция	-	-	-	-	-	-	-	-	-	-	-	-	-	-
б) дълга позиция	-	-	-	-	-	-	-	-	-	-	-	-	-	-
4) + 10% (обезценяване с 10%)	-	-	-	-	-	-	-	-	-	-	-	-	-	-
а) къса позиция	-	-	-	-	-	-	-	-	-	-	-	-	-	-
б) дълга позиция	-	-	-	-	-	-	-	-	-	-	-	-	-	-
5) - 10% (надценяване с 10%)	-	-	-	-	-	-	-	-	-	-	-	-	-	-
а) къса позиция	-	-	-	-	-	-	-	-	-	-	-	-	-	-
б) дълга позиция	-	-	-	-	-	-	-	-	-	-	-	-	-	-
6) Други	-	-	-	-	-	-	-	-	-	-	-	-	-	-
а) къса позиция	-	-	-	-	-	-	-	-	-	-	-	-	-	-
б) дълга позиция	-	-	-	-	-	-	-	-	-	-	-	-	-	-

(продължава)

2.8.3. Част III. УСЛОВНО ИЗТИЧАНЕ НА АКТИВИ В ЧУЖДЕСТРАННА ВАЛУТА (НОМИНАЛНА СТОЙНОСТ) ПРЕЗ СЛЕДВАЩИТЕ 12 МЕСЕЦА (продължение)

	VII.2008	VIII.2008	IX.2008	X.2008	XI.2008	XII.2008	I.2009	II.2009	III.2009	IV.2009	V.2009	VI.2009	VII.2009	(млн. евро)
С ОСТАТЪЧЕН МАТУРИТЕТ, ПО-ГОЛЯМ ОТ 1 И ПО-МАЛЪК ИЛИ РАВЕН НА 3 МЕСЕЦА (1 < n <= 3)														
1. Условни задължения в чуждестранна валута														
а) гаранции за обезпечение по дълг, дължим до 1 година	-10.5	-8.3	-15.6	-16.6	-7.9	-10.0	-20.3	-20.1	-22.4	-16.7	-8.0	-8.5	-17.8	
б) други условни задължения	-10.5	-8.3	-15.6	-16.6	-7.9	-10.0	-20.3	-20.1	-22.4	-16.7	-8.0	-8.5	-17.8	
2. Цени книжа в чуждестранна валута, емитирани с включени опции (упражняеми облигации)														
3.1. Неусвоени, безусловни кредитни линии, предоставени от:														
а) други национални парични власти; БМР; МВФ; други международни организации	-	-	-	-	-	-	-	-	-	-	-	-	-	-
други национални парични власти (+)	-	-	-	-	-	-	-	-	-	-	-	-	-	-
БМР (+)	-	-	-	-	-	-	-	-	-	-	-	-	-	-
МВФ (+)	-	-	-	-	-	-	-	-	-	-	-	-	-	-
други международни организации (+)	-	-	-	-	-	-	-	-	-	-	-	-	-	-
б) банки и други финансови институции със седалище в отчитаната страна (+)	-	-	-	-	-	-	-	-	-	-	-	-	-	-
в) банки и други финансови институции със седалище извън отчитаната страна (+)	-	-	-	-	-	-	-	-	-	-	-	-	-	-
3.2. Неусвоени, безусловни кредитни линии, предоставени на:														
а) други национални парични власти; БМР; МВФ; други международни организации	-	-	-	-	-	-	-	-	-	-	-	-	-	-
други национални парични власти (-)	-	-	-	-	-	-	-	-	-	-	-	-	-	-
БМР (-)	-	-	-	-	-	-	-	-	-	-	-	-	-	-
МВФ (-)	-	-	-	-	-	-	-	-	-	-	-	-	-	-
други международни организации (+)	-	-	-	-	-	-	-	-	-	-	-	-	-	-
б) банки и други финансови институции със седалище в отчитаната страна (-)	-	-	-	-	-	-	-	-	-	-	-	-	-	-
в) банки и други финансови институции със седалище извън отчитаната страна (-)	-	-	-	-	-	-	-	-	-	-	-	-	-	-
4. Агрегирани къси и дълги позиции в опции в чуждестранна валута спрямо местна валута														
а) къси позиции	-	-	-	-	-	-	-	-	-	-	-	-	-	-
купени пут-опции (put options)	-	-	-	-	-	-	-	-	-	-	-	-	-	-
записани кол-опции (call options)	-	-	-	-	-	-	-	-	-	-	-	-	-	-
б) дълги позиции	-	-	-	-	-	-	-	-	-	-	-	-	-	-
купени кол-опции (call options)	-	-	-	-	-	-	-	-	-	-	-	-	-	-
записани пут-опции (put options)	-	-	-	-	-	-	-	-	-	-	-	-	-	-

(продължава)

2.8.3. Част III. УСЛОВНО ИЗТИЧАНЕ НА АКТИВИ В ЧУЖДЕСТРАННА ВАЛУТА (НОМИНАЛНА СТОЙНОСТ) ПРЕЗ СЛЕДВАЩИТЕ 12 МЕСЕЦА (продължение)

	VII.2008	VIII.2008	IX.2008	X.2008	XI.2008	ХІІ.2008	I.2009	II.2009	III.2009	IV.2009	V.2009	VI.2009	VII.2009	(млн. евро)
Допълнителни показатели: опции „в паритет“														
1) По текущи валутни курсове	-	-	-	-	-	-	-	-	-	-	-	-	-	-
а) къса позиция	-	-	-	-	-	-	-	-	-	-	-	-	-	-
б) дълга позиция	-	-	-	-	-	-	-	-	-	-	-	-	-	-
2) + 5% (обезценяване с 5%)	-	-	-	-	-	-	-	-	-	-	-	-	-	-
а) къса позиция	-	-	-	-	-	-	-	-	-	-	-	-	-	-
б) дълга позиция	-	-	-	-	-	-	-	-	-	-	-	-	-	-
3) - 5% (надценяване с 5%)	-	-	-	-	-	-	-	-	-	-	-	-	-	-
а) къса позиция	-	-	-	-	-	-	-	-	-	-	-	-	-	-
б) дълга позиция	-	-	-	-	-	-	-	-	-	-	-	-	-	-
4) +10% (обезценяване с 10%)	-	-	-	-	-	-	-	-	-	-	-	-	-	-
а) къса позиция	-	-	-	-	-	-	-	-	-	-	-	-	-	-
б) дълга позиция	-	-	-	-	-	-	-	-	-	-	-	-	-	-
5) -10% (надценяване с 10%)	-	-	-	-	-	-	-	-	-	-	-	-	-	-
а) къса позиция	-	-	-	-	-	-	-	-	-	-	-	-	-	-
б) дълга позиция	-	-	-	-	-	-	-	-	-	-	-	-	-	-
6) Други	-	-	-	-	-	-	-	-	-	-	-	-	-	-
а) къса позиция	-	-	-	-	-	-	-	-	-	-	-	-	-	-
б) дълга позиция	-	-	-	-	-	-	-	-	-	-	-	-	-	-

С ОСТАТЪЧЕН МАТУРИТЕТ, ПО-ГОЛЯМ ОТ 3 И ПО-МАЛЪК ИЛИ РАВЕН НА 12 МЕСЕЦА (3 < p <= 12)

1. Условни задължения в чуждестранна валута	-66.6	-71.8	-63.8	-73.1	-72.4	-81.4	-68.0	-69.6	-55.0	-72.3	-71.5	-75.2	-58.6
а) гаранции за обезпечение по дълг, дължим до 1 година	-	-	-	-	-	-	-	-	-	-	-	-	-
б) други условни задължения	-66.6	-71.8	-63.8	-73.1	-72.4	-81.4	-68.0	-69.6	-55.0	-72.3	-71.5	-75.2	-58.6
2. Ценни книжа в чуждестранна валута, емитирани с включени опции (упражняеми облигации)	-	-	-	-	-	-	-	-	-	-	-	-	-
3.1. Неусвоени, безусловни кредитни линии, предоставени от:	-	-	-	-	-	-	-	-	-	-	-	-	-
а) други национални парични власти; БМР; МВФ; други международни организации	-	-	-	-	-	-	-	-	-	-	-	-	-
б) други национални парични власти (+)	-	-	-	-	-	-	-	-	-	-	-	-	-
БМР (+)	-	-	-	-	-	-	-	-	-	-	-	-	-
МВФ (+)	-	-	-	-	-	-	-	-	-	-	-	-	-
б) други международни организации (+)	-	-	-	-	-	-	-	-	-	-	-	-	-
в) банки и други финансови институции със седалище в отчитащата страна (+)	-	-	-	-	-	-	-	-	-	-	-	-	-
г) банки и други финансови институции със седалище извън отчитащата страна (+)	-	-	-	-	-	-	-	-	-	-	-	-	-

(продължава)

2.8.3. Част III. УСЛОВНО ИЗТИЧАНЕ НА АКТИВИ В ЧУЖДЕСТРАННА ВАЛУТА (НОМИНАЛНА СТОЙНОСТ) ПРЕЗ СЛЕДВАЩИТЕ 12 МЕСЕЦА
(продължение)

(млн. евро)

	VII.2008	VIII.2008	IX.2008	X.2008	XI.2008	XII.2008	I.2009	II.2009	III.2009	IV.2009	V.2009	VI.2009	VII.2009
3.2. Неусвоени, безусловни кредитни линии, предоставени на:													
а) други национални парични власти; БМР; МВФ; други международни организации	-	-	-	-	-	-	-	-	-	-	-	-	-
други национални парични власти (-)	-	-	-	-	-	-	-	-	-	-	-	-	-
БМР (-)	-	-	-	-	-	-	-	-	-	-	-	-	-
МВФ (-)	-	-	-	-	-	-	-	-	-	-	-	-	-
други международни организации (+)	-	-	-	-	-	-	-	-	-	-	-	-	-
б) банки и други финансови институции със седалище в отчитаната страна (-)	-	-	-	-	-	-	-	-	-	-	-	-	-
в) банки и други финансови институции със седалище извън отчитаната страна (-)	-	-	-	-	-	-	-	-	-	-	-	-	-
4. Агрегирани къси и дълги позиции в опции в чуждестранна валута спрямо местна валута													
а) къси позиции	-	-	-	-	-	-	-	-	-	-	-	-	-
купени пут-опции (put options)	-	-	-	-	-	-	-	-	-	-	-	-	-
записани кол-опции (call options)	-	-	-	-	-	-	-	-	-	-	-	-	-
б) дълги позиции	-	-	-	-	-	-	-	-	-	-	-	-	-
купени кол-опции (call options)	-	-	-	-	-	-	-	-	-	-	-	-	-
записани пут-опции (put options)	-	-	-	-	-	-	-	-	-	-	-	-	-
Допълнителни показатели: опции „в парите“¹													
1) По текущи валутни курсове	-	-	-	-	-	-	-	-	-	-	-	-	-
а) къса позиция	-	-	-	-	-	-	-	-	-	-	-	-	-
б) дълга позиция	-	-	-	-	-	-	-	-	-	-	-	-	-
2) + 5% (обезценяване с 5%)	-	-	-	-	-	-	-	-	-	-	-	-	-
а) къса позиция	-	-	-	-	-	-	-	-	-	-	-	-	-
б) дълга позиция	-	-	-	-	-	-	-	-	-	-	-	-	-
3) - 5% (надценяване с 5%)	-	-	-	-	-	-	-	-	-	-	-	-	-
а) къса позиция	-	-	-	-	-	-	-	-	-	-	-	-	-
б) дълга позиция	-	-	-	-	-	-	-	-	-	-	-	-	-
4) + 10% (обезценяване с 10%)	-	-	-	-	-	-	-	-	-	-	-	-	-
а) къса позиция	-	-	-	-	-	-	-	-	-	-	-	-	-
б) дълга позиция	-	-	-	-	-	-	-	-	-	-	-	-	-
5) - 10% (надценяване с 10%)	-	-	-	-	-	-	-	-	-	-	-	-	-
а) къса позиция	-	-	-	-	-	-	-	-	-	-	-	-	-
б) дълга позиция	-	-	-	-	-	-	-	-	-	-	-	-	-
6) Други	-	-	-	-	-	-	-	-	-	-	-	-	-
а) къса позиция	-	-	-	-	-	-	-	-	-	-	-	-	-
б) дълга позиция	-	-	-	-	-	-	-	-	-	-	-	-	-

¹ Пут-опция (put option) – опция, даваща правото, но не и задължението, за продажба на валута или на друг финансов инструмент, на цената на упражняване в рамките на предварително определен период или дата.

² Кол-опция (call option) – опция, даваща на притежателя си правото, но не и задължението, да закупи базовия инструмент на определена цена, наречена цена на упражняване, на или преди определена дата.

Източник: БНБ.

2.8.4. Част IV. ДОПЪЛНИТЕЛНИ ПОКАЗАТЕЛИ

	VI.2008	VII.2008	VIII.2008	IX.2008	X.2008	XI.2008	XII.2008	I.2009	II.2009	III.2009	IV.2009	V.2009	VI.2009	VII.2009	(млн. евро)
1) Отчитат се със стандартна периодичност и своєвременост:															
а) краткосрочен дълг в местна валута, индексирани към валутния курс	-	-	-	-	-	-	-	-	-	-	-	-	-	-	-
б) финансови инструменти, деноминирани в чуждестранна валута и изплащани с други средства (т.е. в местна валута)	161.6	165.7	167.9	177.2	177.4	169.0	160.7	161.7	157.8	158.0	153.7	153.5	153.5	153.5	
- краткосрочни форуърди в слабо търгувани или неконвертируеми валути	-	-	-	-	-	-	-	-	-	-	-	-	-	-	-
- къси позиции	-	-	-	-	-	-	-	-	-	-	-	-	-	-	-
- дълги позиции	-	-	-	-	-	-	-	-	-	-	-	-	-	-	-
- други инструменти ¹	161.6	165.7	167.9	177.2	177.4	169.0	160.7	161.7	157.8	158.0	153.7	153.5	153.5	153.5	
в) заложен активи	-	-	-	-	-	-	-	-	-	-	-	-	-	-	-
- включени в резервите активи	-	-	-	-	-	-	-	-	-	-	-	-	-	-	-
- включени в други активи в чуждестранна валута	-	-	-	-	-	-	-	-	-	-	-	-	-	-	-
г) ценни книжа, отгледени на заем или предмет на репо-операции	-	-	-	-	-	-	-	-	-	-	-	-	-	-	-
- отгледени на заем или предмет на репо-операции и включени в част I (-)	-	-	-	-	-	-	-	-	-	-	-	-	-	-	-
- отгледени на заем или предмет на репо-операции и включени в част I (+)	-	-	-	-	-	-	-	-	-	-	-	-	-	-	-
- заети или придобити и включени в част I (+)	-	-	-	-	-	-	-	-	-	-	-	-	-	-	-
- заети или придобити и невключени в част I (+)	-	-	-	-	-	-	-	-	-	-	-	-	-	-	-
д) финансови дериватни активи (нетни по преобладаващата пазарна цена)	-	-	-	-	-	-	-	-	-	-	-	-	-	-	-
- форуърди	-	-	-	-	-	-	-	-	-	-	-	-	-	-	-
- фючърси	-	-	-	-	-	-	-	-	-	-	-	-	-	-	-
- суапове	-	-	-	-	-	-	-	-	-	-	-	-	-	-	-
- опции	-	-	-	-	-	-	-	-	-	-	-	-	-	-	-
- други инструменти	-	-	-	-	-	-	-	-	-	-	-	-	-	-	-
е) деривати (форуърд, фючърс, опционни договори) с остатъчен матуритет, по-дълъг от една година	-	-	-	-	-	-	-	-	-	-	-	-	-	-	-
- агрегирани къси и дълги позиции във форуърди и фючърси в чуждестранни валути спрямо местната валута (включително форуърд частта на валутните суапове)	-	-	-	-	-	-	-	-	-	-	-	-	-	-	-
• къси позиции (-)	-	-	-	-	-	-	-	-	-	-	-	-	-	-	-
• дълги позиции (+)	-	-	-	-	-	-	-	-	-	-	-	-	-	-	-
- агрегирани къси и дълги позиции в опции в чуждестранни валути спрямо местната валута	-	-	-	-	-	-	-	-	-	-	-	-	-	-	-
• къси позиции	-	-	-	-	-	-	-	-	-	-	-	-	-	-	-
• дълги позиции	-	-	-	-	-	-	-	-	-	-	-	-	-	-	-
купени пут-опции (put options) ²	-	-	-	-	-	-	-	-	-	-	-	-	-	-	-
записани кол-опции (call options) ³	-	-	-	-	-	-	-	-	-	-	-	-	-	-	-
• дълги позиции	-	-	-	-	-	-	-	-	-	-	-	-	-	-	-
купени кол-опции (call options)	-	-	-	-	-	-	-	-	-	-	-	-	-	-	-
записани пут-опции (put options)	-	-	-	-	-	-	-	-	-	-	-	-	-	-	-
2) Разпространяват се с по-малка честота:															
а) валутна структура на резервите (по групи валути)	13643.1	14377.1	14722.0	14192.4	14320.7	12713.1	12122.6	12013.1	11816.5	11791.9	11782.5	11895.4	11711.3	11711.3	
- валути в кошницата на СИП	12855.5	13608.7	13916.7	13414.4	13462.7	11884.8	11162.1	11011.9	10885.3	10890.2	10849.9	10995.6	10815.0	10815.0	
- валути извън кошницата на СИП	787.6	768.4	805.3	778.0	858.0	828.3	960.4	1001.1	931.2	901.7	932.5	899.8	896.3	896.3	

¹ Държавни ценни книжа, издадени за структурната реформа (ЗУНК).

² Пут-опция (put option) – опция, даваща правото, но не и задължението, за продажба на валута или на друг финансов инструмент, на цената на упражняване в рамките на предварително определен период или дата.

³ Кол-опция (call option) – опция, даваща на притежателя си правото, но не и задължението, да закупи базовия инструмент на определена цена, наречена цена на упражняване, на или преди определена дата.

Източник: БНБ.

2.9. ЦЕНТРАЛНИ КУРСОВЕ НА НЯКОИ ОСНОВНИ ВАЛУТИ

(лв.)

Август 2009 г.	EUR	USD	(100) JPY	GBP	CHF	TRY
3	1.95583	1.36743	1.43959	2.30314	1.28285	0.93330
4	1.95583	1.35973	1.43579	2.30518	1.27949	0.92733
5	1.95583	1.35727	1.42366	2.30926	1.27698	0.93051
6	1.95583	1.36105	1.42439	2.29450	1.27916	0.92169
7	1.95583	1.36228	1.42876	2.28298	1.27932	0.91823
10	1.95583	1.37715	1.41717	2.29141	1.27457	0.93451
11	1.95583	1.38065	1.43054	2.27846	1.27824	0.92148
12	1.95583	1.38026	1.44055	2.27515	1.28033	0.91966
13	1.95583	1.36838	1.42221	2.27780	1.27599	0.92887
14	1.95583	1.36829	1.44225	2.27000	1.28108	0.92431
17	1.95583	1.38987	1.47121	2.26658	1.28572	0.92161
18	1.95583	1.38702	1.45827	2.28325	1.28614	0.92619
19	1.95583	1.38593	1.47554	2.27211	1.29081	0.91888
20	1.95583	1.37319	1.45838	2.26422	1.28936	0.92039
21	1.95583	1.36485	1.45751	2.25925	1.29013	0.91720
24	1.95583	1.36552	1.44267	2.25274	1.28809	0.91991
25	1.95583	1.36542	1.44823	2.23766	1.28919	0.91604
26	1.95583	1.37059	1.45610	2.22760	1.28766	0.91088
27	1.95583	1.37078	1.46384	2.22152	1.28386	0.91262
28	1.95583	1.36162	1.45145	2.22658	1.28927	0.90834
31	1.95583	1.37040	1.46944	2.21913	1.28944	0.91054
Среден за месеца	1.95583	1.37084	1.44560	2.26755	1.28370	0.92107

Източник: БНБ.

2.10. ВАЛУТЕН КУРС НА ЛЕВА КЪМ ЩАТСКИЯ ДОЛАР

(лв.)

	Средномесечен		В края на периода	
	2008 г.	2009 г.	2008 г.	2009 г.
Януари	1.32895	1.47896	1.31529	1.52608
Февруари	1.32634	1.52993	1.28953	1.54684
Март	1.25940	1.49588	1.23693	1.46966
Април	1.24138	1.48088	1.25858	1.47332
Май	1.25702	1.42592	1.26117	1.38731
Юни	1.25762	1.39549	1.24069	1.38378
Юли	1.24030	1.38842	1.25285	1.38339
Август	1.30662	1.37084	1.32734	1.37040
Септември	1.36235		1.36743	
Октомври	1.47004		1.53314	
Ноември	1.53628		1.53676	
Декември	1.46042		1.38731	

Източник: БНБ.

3 Фискален сектор

3.1. КОНСОЛИДИРАН ДЪРЖАВЕН БЮДЖЕТ*

(млн. лв.)

	2008 г.				2009 г.				
	III	VI	IX	XII	III	IV	V	VI	VII
1. Приходи и помощи	6744.1	14031.2	20852.0	27317.0	6399.6	9100.9	11044.1	12954.5	14751.4
2. Разходи	-4804.7	-9890.0	-15397.3	-24595.7	-5637.0	-8120.2	-10144.9	-12358.1	-14700.7
3. Трансфери	0.0	0.0	0.0	0.0	0.0	0.0	0.0	0.0	0.0
4. Вноска за бюджета на ЕС	-228.9	-359.2	-478.8	-720.1	-248.3	-305.2	-343.7	-412.5	-437.1
5. Дефицит/излишък	1710.5	3781.9	4975.9	2001.1	514.3	675.5	555.4	183.8	-386.4
6. Финансиране	1710.5	-3781.9	-4975.9	-2001.1	-514.3	-675.5	-555.4	-183.7	386.4
6.1. Вътрешно и външно финансиране (нето)	-1727.0	-3821.1	-5388.4	-1891.3	127.4	-59.4	89.1	447.8	1016.7
- външно финансиране (нето)	-520.1	-609.8	-436.7	-686.0	116.4	307.2	361.5	614.5	616.1
- вътрешно финансиране (нето)	-1206.9	-3211.4	-4951.7	-1205.2	11.0	-366.7	-272.4	-166.7	400.7
6.2. Приватизация (+), придобиване на дялове и акции (-), възмездни средства (нето)	16.5	39.2	412.5	-109.8	-641.8	-616.1	-644.5	-631.5	-630.3
- приходи от приватизация	20.5	38.2	435.5	543.5	12.2	13.3	14.9	16.8	25.5

* Данните са към края на периода.

Източници: МФ, Консолидирана фискална програма (Национална методология).

3.2. ИЗПЪЛНЕНИЕ НА РЕПУБЛИКАНСКИЯ БЮДЖЕТ*

(млн. лв.)

	2008 г.				2009 г.				
	III	VI	IX	XII	III	IV	V	VI	VII
I. Приходи и помощи	4607.5	9570.0	14404.2	18645.5	4264.0	5943.5	7312.5	8601.0	9789.4
1. Данъчни приходи	4099.6	8308.5	12340.1	16124.8	3765.9	4906.3	6072.7	7235.7	8303.1
2. Неданъчни приходи и помощи	507.9	1261.5	2064.1	2520.7	498.1	1037.2	1239.8	1365.2	1486.3
II. Разходи и трансфери	3301.9	6375.4	9878.2	16288.5	3759.1	5250.7	6862.9	7971.8	9401.8
1. Разходи	1783.7	3466.7	5283.1	9160.1	1984.6	2858.7	3592.8	4269.3	5057.7
2. Трансфери	1518.3	2908.7	4595.1	7128.5	1774.4	2391.9	3270.1	3702.5	4344.1
III. Вноска за бюджета на ЕС	228.9	359.2	478.8	720.1	248.3	305.2	343.7	412.5	437.1
IV. Дефицит (-)/излишък (+)									
1. Първичен дефицит/излишък	1359.8	3187.4	4542.5	2204.0	524.0	676.2	418.4	549.6	384.3
2. Вътрешен дефицит/излишък	1302.0	3105.2	4403.3	2051.0	465.2	608.8	336.1	467.3	264.7
3. Касов дефицит/излишък	1076.7	2835.4	4047.2	1636.8	256.6	387.7	105.8	216.5	-49.5
V. Финансиране на касовия дефицит/излишък	-1076.7	-2835.4	-4047.2	-1636.8	-256.6	-387.7	-105.8	-216.5	49.5
1. Вътрешно и външно финансиране (нето)	-1047.0	-2803.8	-4373.5	-1376.3	406.0	254.8	566.7	450.2	720.0
- външно финансиране (нето)	-535.0	-616.5	-467.1	-732.9	54.4	243.1	292.4	546.6	540.1
- вътрешно финансиране (нето)	-512.1	-2187.3	-3906.4	-643.4	351.7	11.7	274.3	-96.4	179.8
2. Приватизация (+), придобиване на дялове и акции (-), възмездни средства (нето)	-29.7	-31.6	326.3	-260.4	-662.7	-642.5	-672.4	-666.6	-670.4
- приходи от приватизация	-9.4	-2.2	388.4	434.7	-2.4	-2.8	-2.7	-1.9	4.8

* Данните са към края на периода.

Източници: МФ, Данни по републиканския бюджет (Национална методология).

3.3. ВЪТРЕШЕН ДЪРЖАВЕН ДЪЛГ*

(млн. лв.)

	2008 г.											
	I	II	III	IV	V	VI	VII	VIII	IX	X	XI	XII
I. Дълг по емисии държавни ценни книжа	2 808.1	2 838.1	2 722.9	2 722.8	2 762.8	2 797.8	2 682.8	2 682.7	2 697.6	2 717.4	2 720.9	2 735.9
II. Дълг по ДЦК, емитирани за структурната реформа	330.1	327.3	321.6	324.0	324.2	322.0	323.2	331.3	335.7	353.3	353.7	337.4
Общ размер на вътрешния държавен дълг	3138.2	3165.4	3044.5	3046.8	3087.1	3119.8	3006.0	3014.0	3033.3	3070.7	3074.6	3073.3

(млн. лв.)

	2009 г.						
	I	II	III	IV	V	VI	VII
I. Дълг по емисии държавни ценни книжа	2 585.9	2 480.6	2 495.1	2 530.1	2 500.0	2 512.2	2 479.8
II. Дълг по ДЦК, емитирани за структурната реформа	320.7	322.8	315.2	315.5	307.0	306.7	306.5
Общ размер на вътрешния държавен дълг	2906.7	2803.5	2810.2	2845.6	2807.1	2818.9	2786.3

* Данните са към края на периода и обхващат дълга, емитиран от МФ, като операциите с него се отразяват в централния републикански бюджет.

Източник: МФ – месечен бюлетин *Държавен дълг*.

4 Реален сектор

4.1. БВП ПО КОМПОНЕНТИ НА КРАЙНОТО ТЪРСЕНЕ*

(млн. лв. по цени от съответната година)

	2008							2009		
	I трим.	II трим.	I-VI	III трим.	I-IX	IV трим.	I-XII	I трим.	II трим.	I-VI
Крайно потребление	12 444	13 292	25 736	14 311	40 046	16 297	56 343	12 633	13 368	26 000
Индивидуално	11 390	11 949	23 339	13 029	36 368	14 173	50 541	11 410	11 796	23 205
Домакинства	10 344	10 741	21 085	11 774	32 859	12 342	45 201	10 260	10 379	20 640
Нетърговски организации, обслужващи домакинствата	63	59	122	86	208	76	284	65	64	129
Правителство	983	1 148	2 131	1 170	3 301	1 755	5 056	1 084	1 353	2 437
Колективно	1 054	1 343	2 397	1 281	3 678	2 124	5 802	1 223	1 572	2 795
Брутно образуване на основен капитал	4 101	5 547	9 648	5 718	15 366	6 888	22 254	3 616	4 768	8 384
Физическо изменение на запасите	679	1 373	2 051	859	2 911	421	3 332	95	164	259
Салдо (износ – внос)	- 3 740	- 4 267	- 8 007	- 2 278	- 10 285	- 4 915	- 15 200	- 2 382	- 1 978	- 4 360
Износ на стоки и услуги	8 809	10 758	19 567	12 498	32 065	8 286	40 351	6 769	7 920	14 689
Внос на стоки и услуги	12 549	15 025	27 574	14 776	42 350	13 201	55 552	9 151	9 898	19 049
Статистическа разлика	0	0	0	0	0	0	0	0	0	0
Брутен вътрешен продукт	13 484	15 944	29 428	18 610	48 037	18 691	66 728	13 961	13 757	30 283

* Предварителни данни.

Източник: НСИ.

4.2. БВП ПО ИКОНОМИЧЕСКИ СЕКТОРИ*

(млн. лв. по цени от съответната година)

	2008							2009		
	I трим.	II трим.	I-VI	III трим.	I-IX	IV трим.	I-XII	I трим.	II трим.	I-VI
Селско и горско стопанство	512	1 003	1 515	1 790	3 305	695	4 001	463	826	1 290
Индустрия	3 517	4 141	7 658	4 649	12 307	4 445	16 752	3 608	4 353	7 961
Услуги	6 918	7 850	14 767	9 078	23 845	10 253	34 098	7 535	8 677	16 212
Брутна добавена стойност по базисни цени, общо	10 947	12 994	23 941	15 517	39 458	15 394	54 851	11 607	13 856	25 463
Корективи	2 537	2 950	5 487	3 093	8 580	3 297	11 877	2 354	2 466	4 820
БРУТЕН ВЪТРЕШЕН ПРОДУКТ	13 484	15 944	29 428	18 610	48 037	18 691	66 728	13 961	16 322	30 283
Темп на нарастване спрямо съответния период на предходната година, %	7.0	7.1	7.1	6.8	7.0	3.5	6.0	-3.5	-4.9	-4.2

* Предварителни данни.

Източник: НСИ.

4.3. ИКОНОМИЧЕСКА АКТИВНОСТ

4.3.1. НАЕТИ ПО ТРУДОВО ПРАВООТНОШЕНИЕ*

	Списъчен брой**			Изменение спрямо предходния месец (%)			
	Общо за икономиката			Общо за икономиката			
		Обществен сектор	Частен сектор		Селско, горско стопанство и риболов	Индустрия	Услуги
2008							
Януари	2 430 009	642 670	1 787 339	1.89	-10.50	2.19	2.23
Февруари	2 437 034	644 977	1 792 057	0.29	0.72	0.13	0.37
Март	2 450 120	650 755	1 799 365	0.54	7.37	0.13	0.53
Април	2 478 396	644 497	1 833 899	1.15	4.45	1.57	0.77
Май	2 488 387	643 226	1 845 161	0.40	2.87	-0.65	0.96
Юни	2 503 699	641 887	1 861 812	0.62	0.28	0.10	0.95
Юли	2 526 056	634 929	1 891 127	0.89	1.52	0.66	1.01
Август	2 519 257	631 933	1 887 324	-0.27	-0.67	-0.37	-0.19
Септември	2 495 119	631 372	1 863 747	-0.96	-0.28	-0.99	-0.97
Октомври	2 481 344	631 670	1 849 674	-0.55	-1.08	-0.26	-0.70
Ноември	2 466 242	636 064	1 830 178	-0.61	-4.46	-1.35	0.00
Декември	2 436 128	629 813	1 806 315	-1.22	-7.42	-2.01	-0.50
2009							
Януари	2 437 868	632 692	1 805 176	0.07	2.09	1.20	-0.67
Февруари	2 428 217	637 466	1 790 751	-0.40	0.26	-1.20	0.06
Март	2 412 868	640 649	1 772 219	-0.63	8.12	-1.56	-0.42
Април	2 404 891	640 550	1 764 341	-0.33	7.77	-1.44	-0.02
Май	2 402 606	637 200	1 765 406	-0.10	3.09	-1.34	0.48
Юни	2 402 243	631 492	1 770 751	-0.02	-0.21	-0.81	0.45

* Предварителни данни.

** Списъчен брой към последния работен ден на месеца.

Източник: НСИ.

4.3.2. БЕЗРАБОТИЦА

	Регистрирани безработни в края на месеца (брой)			Процент от работната сила (общо)
	Общо	Безработни до 29 години включително		
		Възрастни		
2008				
Януари	273 280	50 632	222 648	7.38
Февруари	268 756	49 650	219 106	7.26
Март	251 640	46 440	205 200	6.79
Април	241 075	43 976	197 099	6.51
Май	229 133	40 804	188 329	6.19
Юни	221 089	38 920	182 169	5.97
Юли	220 879	39 366	181 513	5.96
Август	218 303	38 527	179 776	5.89
Септември	214 692	37 749	176 943	5.80
Октомври	216 644	37 529	179 115	5.85
Ноември	216 842	37 005	179 837	5.85
Декември	232 289	39 291	192 998	6.27
2009				
Януари	240 782	41 650	199 132	6.50
Февруари	247 759	43 526	204 233	6.69
Март	254 899	46 111	208 788	6.88
Април	260 693	48 247	212 446	7.04
Май	262 097	48 046	214 051	7.08
Юни	270 136	49 080	221 056	7.29
Юли	282 211	52 315	229 896	7.62

Източник: Агенция по заетостта.

4.4. СРЕДНА МЕСЕЧНА РАБОТНА ЗАПЛАТА НА НАЕТИТЕ ПО ТРУДОВО ПРАВООТНОШЕНИЕ* (лв.)

	Общо за икономиката					
	Сектори по форма на собственост		Икономически сектори			
	Обществен сектор	Частен сектор	Селско, горско стопанство и риболов	Индустрия	Услуги	
2008						
Януари	479	551	453	334	460	497
Февруари	474	546	448	347	468	484
Март	500	593	465	379	498	506
Април	512	588	485	378	491	531
Май	503	592	471	374	500	510
Юни	515	628	475	415	509	523
Юли	517	619	482	417	506	528
Август	514	625	476	392	508	523
Септември	538	693	484	407	522	554
Октомври	538	689	485	411	513	558
Ноември	542	688	490	391	524	559
Декември	566	739	504	402	533	593
2009						
Януари	557	657	522	416	532	578
Февруари	553	651	517	423	535	568
Март	579	709	531	443	568	592
Април	593	696	554	449	564	616
Май	585	711	539	428	574	599
Юни	587	707	543	459	581	596

* Предварителни данни.

Източник: НСИ.

4.5. ИЗМЕНЕНИЕ НА ПОТРЕБИТЕЛСКИТЕ ЦЕНИ (%)

	Спрямо предходния месец		Спрямо съответния месец на предходната година		Спрямо декември на предходната година	
	Индекс на потребителските цени	Хармонизиран индекс на потребителските цени	Индекс на потребителските цени	Хармонизиран индекс на потребителските цени	Индекс на потребителските цени	Хармонизиран индекс на потребителските цени
2008						
Януари	1.4	1.5	12.5	11.7	1.4	1.5
Февруари	1.1	1.0	13.2	12.2	2.5	2.6
Март	0.8	0.9	14.2	13.2	3.4	3.5
Април	0.9	0.7	14.6	13.4	4.2	4.3
Май	0.5	0.9	15.0	14.0	4.7	5.2
Юни	-0.2	0.5	15.3	14.7	4.6	5.7
Юли	1.5	1.4	14.5	14.4	6.1	7.2
Август	0.1	-0.1	11.2	11.8	6.3	7.1
Септември	1.1	0.9	11.0	11.4	7.4	8.0
Октомври	0.5	0.1	10.9	11.2	8.0	8.1
Ноември	-0.1	-0.4	9.1	8.8	8.0	7.6
Декември	-0.2	-0.4	7.8	7.2	7.8	7.2
2009						
Януари	0.8	0.4	7.1	6.0	0.8	0.4
Февруари	0.1	0.4	6.0	5.4	0.8	0.8
Март	-0.2	-0.3	4.9	4.0	0.6	0.5
Април	0.7	0.5	4.8	3.8	1.3	1.0
Май	-0.3	0.0	3.9	3.0	1.0	1.0
Юни	-0.4	0.1	3.7	2.6	0.6	1.2
Юли	-0.6	-0.1	1.6	1.0	0.0	1.0

Източник: НСИ.

Методологически бележки

	Общи бележки и институционални сектори	134
1	Финансов сектор	
	Парична статистика	141
	Секторна таблица	145
	Лихвена статистика	152
2	Външен сектор	
	Платежен баланс	155
	Внос и износ	161
	Брутен външен дълг	163
	Международна инвестиционна позиция на България	166
	Международни резерви и ликвидност в чуждестранна валута на България	169
3	Фискален сектор	172
4	Реален сектор	172

Общи бележки и институционални сектори

Общи бележки

Месечният *Информационен бюлетин на БНБ* включва данни за състоянието и динамиката на националната икономика. Акцентът пада върху финансовия и външния сектор, информацията за които се подготвя в БНБ.

В зависимост от наличността, спецификата, съпоставимостта и сравнимостта на данните таблиците и графиките могат да съдържат информация както за отделни периоди (месеци, тримесечия, години), така и с натрупване от началото на годината.

ИНСТИТУЦИОНАЛНИ СЕКТОРИ СЪГЛАСНО ЕСС '95¹

Общи принципи

1. Институционална единица и сектори

Институционалната единица е елементарен икономически център на вземане на решения, който се характеризира с постоянство в поведението си и свобода при вземане на решенията при изпълнение на основните си функции.

В заключение следните субекти се смятат за институционални единици:

а) единици, които притежават пълен набор от сметки и независимост при вземане на решения:

- 1) частни и обществени предприятия;
- 2) кооперации или сдружения, които са признати за независими юридически лица;
- 3) обществени производители, които по силата на специално законодателство са признати за независими юридически лица;
- 4) нестопански организации, които са признати за независими юридически лица;
- 5) агенции на държавното управление.

б) единици, които притежават пълен набор от сметки и за които се смята, че са независими при вземане на решения – квазипредприятия.

в) единици, за които не е задължително да притежават пълен набор от сметки, но по условие се смятат, че са независими при вземане на решения:

- 1) домакинства;
- 2) национални резидентни единици.

Институционалните единици трябва да бъдат обединени в групировки, наречени институционални сектори или само сектори, някои от които са разделени на подсектори. Всеки един от секторите или подсекторите обединява институционалните единици, които имат сходен тип икономическо поведение. При определяне на сектора, към който институционалната единица да бъде отнесена, когато основната ѝ функция е да произвежда стоки и да извършва услуги, най-напред е необходимо да се установи видът на производителя, към който тя принадлежи.

В ЕСС се различават три вида производители:

- а) частни и обществени пазарни производители;
- б) частни производители на стоки и услуги, предназначени за собствено крайно потребление;
- в) частни и обществени други непазарни производители.

Институционалните единици, които са пазарни производители, се класифицират в сектори *Нефинансови предприятия* (S.11), *Финансови предприятия* (S.12) или *Домакинства* (S.14). Институционалните единици, които са частни производители на стоки и услуги, предназначени за собствено крайно потребление, се класифицират в сектор *Домакинства* (S.14) заедно с некорпорирани предприятия, притежавани от домакинствата. Институционалните единици, които са други непазарни производители, се класифицират в сектор *Държавно управление* (S.13) или в сектор *Нестопански институции, обслужващи домакинствата* (S.15).

¹ Европейска система от сметки (ЕСС '95); Регламент (ЕО) № 2223/96 на Съвета от 25 юни 1996 г., глава II *Единици и групиране на единиците*. Европейската система от сметки е разработената от Евростат международна рамка от сметки за систематично и детайлно описание на икономиката на страната, нейните компоненти, както и отношенията ѝ с други икономики. Тя е съвместима със СНС'93 (на МВФ, ООН, ОИСР, Европейската комисия и Световната банка).

2. Описание на различните сектори

Сектор *Нефинансови предприятия* (S.11)

Секторът *Нефинансови предприятия* се състои от институционални единици, чиито дистрибутивни и финансови трансакции се различават от тези на техните собственици и които са пазарни производители, чиято основна дейност е производството на стоки и нефинансови услуги. Секторът *Нефинансови предприятия* включва също и нефинансови квазипредприятия.

Разглежданите институционални единици са следните:

- а) частни и обществени предприятия, които са пазарни производители и са основно ангажирани с производството на стоки и нефинансови услуги;
- б) кооперации и сдружения, които са признати за независими юридически лица и са пазарни производители, основно ангажирани с производството на стоки и нефинансови услуги;
- в) обществени производители, признати за независими юридически лица по силата на специално законодателство, и които са пазарни производители, основно ангажирани с производството на стоки и нефинансови услуги;
- г) нестопански институции или асоциации, обслужващи нефинансови предприятия, които са признати за независими юридически лица и са пазарни производители, основно ангажирани с производството на стоки и нефинансови услуги;
- д) холдингови дружества, контролиращи група от предприятия, които са пазарни производители, в случай че преобладаващият вид дейност на групата от предприятия като цяло – измерена на база добавена стойност – е производство на стоки и нефинансови услуги;
- е) частни и обществени квазипредприятия, които са пазарни производители, основно ангажирани с производството на стоки и нефинансови услуги;

Сектор *Финансови предприятия* (S.12)

Секторът *Финансови предприятия* се състои от всички предприятия и квазипредприятия, които са ангажирани основно с финансово посредничество (финансови посредници) и/или със спомагателни финансови дейности (финансови предприятия, ангажирани със спомагателни финансови дейности). Финансовото посредничество е дейност, при която дадена институционална единица придобива финансови активи и в същото време поема пасиви за своя собствена сметка чрез участието си във финансови операции на пазара. Активите и пасивите на финансовите посредници имат различни характеристики, включително и това, че фондовете се трансформират или пренареждат във връзка с падеж, мащаб, риск и други подобни в процеса на самото финансово посредничество.

Спомагателните финансови дейности са дейности, които са тясно свързани с финансовото посредничество, но са различни от него.

Институционални единици, включени в сектор *Финансови предприятия* (S.12), са следните:

- а) частни или обществени предприятия, които са основно ангажирани с финансово посредничество и/или със спомагателни финансови дейности;
- б) кооперации и сдружения, които са признати за независими юридически лица и са основно ангажирани с финансово посредничество и/или със спомагателни финансови дейности;
- в) публични производители, които по силата на специално законодателство са признати за независими юридически лица и са основно ангажирани с финансово посредничество и/или със спомагателни финансови дейности;
- г) нестопански институции, които са признати за независими юридически лица и са основно ангажирани с финансово посредничество и/или със спомагателно финансови дейности, или обслужват финансови предприятия;
- д) холдингови дружества, ако групата от филиали в рамките на икономическата територия като цяло е основно ангажирана с финансово посредничество и/или със спомагателни финансови дейности;

- е) неинкорпорирани взаимни фондове, включващи инвестиционни портфейли, притежавани от група участници, чието управление се поема в повечето случаи от други финансови предприятия. Тези фондове са по правило институционални единици, които са отделни от управляващите финансови предприятия;
- ж) финансови квазипредприятия².

Сектор *Финансови предприятия* включва пет подсектора: *Централна банка* (S.121); *Други парично-финансови институции* (S.122); *Други финансови посредници, с изключение на застрахователни дружества и пенсионни фондове* (S.123); *Финансови предприятия, ангажирани със спомагателни финансови дейности* (S.124); *Застрахователни дружества и пенсионни фондове* (S.125).

Подсектор *Централна банка* (S.121)

Подсектор *Централна банка* (S.121) се състои от всички финансови предприятия и квазипредприятия, чиято основна функция е емитиране на парични средства, поддържане на вътрешната и външната стабилност на националната валута и управление на всички или на част от международните резерви на страната.

В подсектор S.121 са класифицирани следните финансови посредници:

- а) националната централна банка, също и в случай че тя е част от Европейската система на централните банки;
- б) централни парични агенции, предимно с публичен произход (например агенции за управление на чуждестранна валута или емитиращи парични средства), които поддържат пълен набор от сметки и се ползват с независимост при вземане на решения по отношение централното държавно управление. Тези дейности се извършват предимно или в рамките на централното държавно управление, или в рамките на централната банка. В тези случаи не съществуват отделни институционални единици.

Подсекторът S.121 не включва агенции и организации, които са различни от централната банка и регулират или надзират финансови корпорации или финансови пазари.

Подсектор *Други парично-финансови институции* (S.122)

Подсектор *Други парично-финансови институции* (S.122) се състои от всички финансови предприятия и квазипредприятия, с изключение на тези, класифицирани в подсектор *Централна банка*, които са основно ангажирани с финансово посредничество и чиято дейност е да получават депозити и/или близки заместители на депозити от други институционални единици, различни от парично-финансовите предприятия, както и да дават заеми и/или да инвестират в ценни книжа за своя собствена сметка.

Парично-финансовите институции не могат да бъдат описани най-общо като банки, тъй като е възможно те да включват някои финансови предприятия, които сами по себе си да не се определят като банки, както и такива, на които в някои държави не е разрешено да се определят като банки, докато други финансови предприятия, описващи себе си като банки, може на практика да не са парично-финансови институции. В общия случай в подсектор S.122 се класифицират следните финансови посредници:

- а) търговски банки, универсални банки, многоцелеви банки;
- б) спестовни банки (включително доверителни спестовни банки, спестовни банки и кредитни организации);
- в) пощенски джиро институции, пощенски банки, джиро банки;
- г) селскостопански кредитни банки, земеделски кредитни банки;
- д) кооперативни кредитни банки, кредитни съюзи;
- е) специализирани банки (например търговски банки, емисионни къщи, частни банки).

² Неинкорпорирани единици, които са основно ангажирани с финансово посредничество и са обект на управление и надзор (в повечето случаи класифицирани в подсектор *Други парично-финансови институции* или *Застрахователни корпорации и пенсионни фондове*), и за които се смята, че се ползват с независимост при вземане на решения и имат автономно управление, независимо от техните собственици. Тяхното икономическо и финансово поведение е подобно на това на финансовите предприятия. Следователно те се разглеждат като отделни институционални единици. Примери за такива са клоновете на нерезидентни финансови корпорации.

В подсектор S.122 могат също да бъдат класифицирани следните финансови посредници, когато тяхната дейност е свързана с получаването на обратно платими фондове от обществото под формата на депозити, или под други форми, като например продължително емитиране на облигации и други сравними ценни книжа (в обратен случай те ще трябва да бъдат класифицирани в подсектор S.123):

- а) предприятия, които са ангажирани с предоставяне на ипотечи (включително и строителни дружества, ипотечни банки и институции за ипотечно кредитиране);
- б) взаимни фондове (включително тръстове, специализирани инвестиционни тръстове и други колективни инвестиционни схеми, например предприятия за колективно инвестиране в прехвърляеми ценни книжа – ПКИПЦК);
- в) общински кредитни институции.

Подсектор S.122 не включва:

- а) холдингови дружества, само контролиращи и управляващи група, състояща се предимно от други парично-финансови институции, но които сами по себе си не са други парично-финансови институции. Те се класифицират в подсектор S.123;
- б) нестопански институции, признати като независими юридически лица, обслужващи други парично-финансови институции, но които не са ангажирани с финансово посредничество. Те се класифицират в подсектор S.124.

Подсектор Други финансови посредници, с изключение на застрахователни дружества и пенсионни фондове (S.123)

Подсектор *Други финансови посредници, с изключение на застрахователни предприятия и пенсионни фондове (S.123)* се състои от всички финансови предприятия и квазипредприятия, които са основно ангажирани с финансово посредничество, като поемат задължения под форма, различна от парични средства, депозити и/или близки заместители на депозити от институционални единици, различни от парично-финансови институции, или застрахователни технически резерви.

Подсектор S.123 включва различни видове финансови посредници и по-специално тези, които са предимно ангажирани с дългосрочно финансиране. В повечето случаи този преобладаващ матуритет формира базата за разграничаване от подсектор *Други парично-финансови институции*. Граничната линия с подсектор *Застрахователни дружества и пенсионни фондове* може да се определи на базата на отсъствието на пасиви под формата на застрахователни технически резерви.

В подсектор S.123 по-специално се класифицират следните финансови предприятия и квазипредприятия, освен ако те са парично-финансови институции – ПФИ:

- а) предприятия, които са ангажирани с финансов лизинг;
- б) предприятия, които са ангажирани с покупко-продажба на изплащане и с отпускане на потребителски или търговски кредити;
- в) предприятия, които са ангажирани с факторинг;
- г) дилъри на ценни книжа и деривативи (за собствена сметка);
- д) специализирани финансови корпорации като например компании с рисков и разволен капитал, компании, финансиращи внос и износ;
- е) дружества със специална инвестиционна дейност, които са създадени да бъдат държатели на секюритизирани активи;
- ж) финансови посредници, които получават депозити и/или близки заместители на депозити само от парично-финансови институции;
- з) холдингови дружества, които само контролират и управляват група от филиали, основно ангажирани с финансово посредничество и/или със спомагателни финансови дейности, но сами по себе си не са финансови предприятия.

Подсектор S.123 не включва нестопански институции, признати за независими юридически лица, обслужващи други финансови посредници, с изключение на застрахователни корпорации и пенсионни фондове, но които не са ангажирани с финансово посредничество. Те са класифицирани в подсектор S.124.

Подсектор *Финансови предприятия, ангажирани със спомагателни финансови дейности (S.124)*

Подсектор *Финансови предприятия, ангажирани със спомагателни финансови дейности (S.124)* се състои от всички финансови предприятия и квазипредприятия, които са основно ангажирани със спомагателни финансови дейности, т.е. те са тясно свързани с финансовото посредничество, но сами по себе си не са финансови посредници.

В подсектор S.124 по-специално са класифицирани следните финансови предприятия и квазипредприятия:

- а) застрахователни брокери, администратори на компенсации и загуби, консултанти по застрахователни и пенсионни дела и други;
- б) брокери на заеми, брокери на ценни книжа, инвестиционни съветници и други;
- в) предприятия за листване, които ръководят емитирането на ценни книжа;
- г) предприятия, чиято основна функция е да гарантират задължения чрез джиросване, менителници и други подобни инструменти;
- д) предприятия, които организират деривативни и хеджингови инструменти, като например суапове, опции и фючърси (без да ги емитират);
- е) предприятия, които осигуряват инфраструктура за финансовите пазари;
- ж) централни надзорни органи за финансови посредници и финансови пазари, когато те са отделни институционални единици;
- з) администратори на пенсионни фондове, взаимни фондове и други;
- и) предприятия, действащи като фондови борси и застрахователни борси;
- й) нестопански институции, които са признати за независими юридически лица, обслужващи финансови предприятия, но не са ангажирани с финансово посредничество или със спомагателни финансови дейности.

Подсектор S.124 не включва холдингови дружества, които само контролират и управляват група от филиали, основно ангажирани със спомагателни финансови дейности, но сами по себе си не са финансови предприятия, ангажирани със спомагателни финансови дейности. Те се класифицират в подсектор S.123.

Подсектор *Застрахователни дружества и пенсионни фондове (S.125)*

Подсектор *Застрахователни дружества и пенсионни фондове (S.125)* се състои от всички финансови предприятия и квазипредприятия, които са основно ангажирани с финансово посредничество като следствие от групирането на рисковете.

Изпълняваните застрахователни договори могат да се отнасят до отделни лица и/или групи, независимо от това дали участието възниква от общо задължение, наложено от държавно управление. В допълнение на това, договорите за обществено осигуряване понякога представляват значителна част от изпълняваните договори. Подсектор S.125 включва както застрахователни дружества, така и презастрахователни дружества.

Подсектор S.125 не включва:

- а) институционални единици, които отговарят на всеки един от двата критерия. Те се класифицират в подсектор S.1314;
- б) холдингови дружества, които само контролират и управляват група, състояща се предимно от застрахователни дружества и пенсионни фондове, но сами по себе си не са застрахователни дружества и пенсионни фондове. Те се класифицират в подсектор S.123.
- в) нестопански институции, признати за независими юридически лица, обслужващи застрахователни дружества и пенсионни фондове, но които не са ангажирани с финансово посредничество. Те се класифицират в подсектор S.124.

Подсектор *Застрахователни дружества и пенсионни фондове* може да бъде разделен на:

- а) застрахователни дружества;
- б) (автономни) пенсионни фондове.

Автономни пенсионни фондове са пенсионни фондове, които са независими при вземане на решения и поддържат пълен набор от сметки. Следователно те са институционални единици. Неавтономните пенсионни фондове не са институционални единици и остават част от институционалната единица, която ги е създала.

Сектор *Държавно управление* (S.13)

Сектор *Държавно управление* (S.13) включва всички институционални единици, производители на друга непазарна продукция, която е предназначена за индивидуално и колективно потребление и се финансира главно от задължителни плащания, извършвани от единици, принадлежащи към други сектори, и/или всички институционални единици, основно ангажирани с преразпределение на национален доход и богатство.

Институционалните единици, включени в сектор S.13, са следните:

- а) единици на държавното управление (с изключение на обществени производители, които са организирани като обществени предприятия или по силата на специално законодателство са признати за независими юридически лица, или квазипредприятия, когато са класифицирани в нефинансовите или финансови сектори), които администратират и финансират група от дейности, основно осигуряващи непазарни стоки и услуги, за благо на обществото;
- б) нестопански институции, признати за независими юридически лица, които са производители на друга непазарна продукция и се контролират и финансират основно от държавното управление;
- в) независими пенсионни фондове, ако отговарят на изискванията за социалноосигурителни фондове.

Сектор *Държавно управление* е разделен на четири подсектора: *Централно държавно управление* (S.1311); *Федерално държавно управление* (S.1312); *Местно държавно управление* (S.1313); *Социалноосигурителни фондове* (S.1314).

Подсектор *Централно държавно управление* (S.1311)

Подсектор *Централно държавно управление* (S.1311) включва всички административни институционални единици на държавата и други централни агенции, чиято компетенция се разпростира обикновено върху цялата икономическа територия, с изключение на управлението на социалноосигурителните фондове. В подсектор S.1311 са включени тези нестопански институции, които са контролирани и финансирани основно от централното държавно управление и чиято компетенция се разпростира върху цялата икономическа територия.

Подсектор *Федерално държавно управление* (S.1312)

Подсектор *Федерално държавно управление* се състои от административни единици, които са отделни институционални единици, упражняващи някои от функциите на държавно управление на ниво, по-ниско от това на централното държавно управление и по-високо от това на местното държавно управление, с изключение на администрирането на социалноосигурителни фондове. В подсектор S.1312 са включени тези нестопански институции, които са контролирани и финансирани основно от федералното държавно управление и чиято компетенция се ограничава върху икономическата територия на съответните области.

Подсектор *Местно държавно управление* (S.1313)

Подсектор *Местно държавно управление* (S.1312) включва тези видове обществена администрация, чиято компетенция се разпростира само върху местната част от икономическата територия с изключение на местните агенции на социалноосигурителните фондове. В подсектор S.1313 са включени тези нестопански институции, които са контролирани и финансирани основно от органи на местните държавни управления и чиято компетенция е ограничена до икономическите територии на местното държавно управление.

Подсектор *Социалноосигурителни фондове* (S.1314)

Подсектор *Социалноосигурителни фондове* (S.1314) включва всички централни, федерални и местни институционални единици, чиято основна дейност е да предоставят социални помощи и които отговарят на следните два критерия:

- а) по закон или нормативен акт някои групи от населението са задължени да участват в схемата или да заплащат вноски;
- б) Сектор *Държавно управление* е отговорен за управлението на институцията по отношение на уреждане или одобряване на вноските и помощите независимо от ролята му на надзорно тяло или работодател.

Обикновено не съществува пряка връзка между размера на заплатената от дадено лице вноска и риска, на който то е изложено.

Сектор *Домакинства* (S.14)

Сектор *Домакинства* (S.14) включва лица или групи лица в ролята им на потребители или предприемачи, произвеждащи пазарни стоки и нефинансови и финансови услуги (пазарни производители), при условие че съответните дейности, които последните развиват, не отговарят на дейностите на отделни единици, разглеждани като квазипредприятия. Секторът включва също лица или групи лица, производители на стоки и нефинансови услуги, предназначени изключително за собствена крайна употреба.

Домакинствата като потребители могат да бъдат определени като малки групи от хора, които обитават едно и също жилище, обединяват част или всичките си доходи и имущество и потребяват колективно определени видове стоки и услуги, основно жилище и храна. Тук може да се добави и критерият за съществуването на семейство или на емоционални връзки.

Основните ресурси на тези единици се получават от компенсациите на наетите лица, доход от собственост, трансфери от други сектори или приходи от реализацията на пазарни продукти или от условни постъпления от производството на продукти за собствена крайна употреба.

Сектор *Домакинства* включва:

- а) лица или групи лица, чиято основна функция е потребление;
- б) лица, които пребивават постоянно в институции и не притежават частична или пълна независимост по отношение на действие или при вземане на решения по икономически въпроси (например членове на религиозни ордени, живеещи в манастири, пациенти за продължително лечение в болници, затворници, излежаващи продължителни присъди, възрастни хора, живеещи постоянно в старчески домове). Такива хора се разглеждат като образуващи заедно отделна институционална единица, или отделно домакинство;
- в) лица или групи лица, чиято основна функция е потребление, и които произвеждат стоки и нефинансови услуги изключително за собствена крайна употреба; в системата са включени само категории услуги, произвеждани за собствено крайно потребление: услуги за обитавани от собственика жилища и битови услуги, предоставяни от платени наети лица;
- г) еднолични търговци и сдружения без независим юридически статут – различни от тези, разглеждани като квазикорпорации – които са пазарни производители;
- д) нестопански институции, обслужващи домакинства, които нямат независим юридически статут или такива, които го имат, но са с много малка значимост.

Сектор *Нетърговски организации, обслужващи домакинствата* (S.15)

Сектор *Нетърговски организации, обслужващи домакинствата* (НТООД) (S.15) се състои от нетърговски организации, които са отделни юридически лица, които обслужват домакинствата и са частни производители на друга непазарна продукция. Техните основни ресурси освен тези, получени от случайни продажби, се получават от доброволни парични вноски или вноски в натура от домакинства в качеството им на потребители, от плащания, извършени от сектор *Държавно управление*, и от доходи от собственост.

В случаите, когато тези институции не са много значими, те не се включват в този сектор, тъй като техните операции се смесват с тези на сектор *Домакинства* (S.14).

Сектор *НТООД* включва следните основни видове нестопански организации, обслужващи домакинствата, които предоставят непазарни стоки и услуги на домакинствата:

- а) профсъюзи, професионални или научни сдружения, асоциации на потребители, политически партии, църкви или религиозни общества (включително и тези, които са финансирани, но не контролирани от държавното управление), както и обществени, културни, възстановителни и спортни клубове;
- б) благотворителни, подкрепящи и подпомагащи организации, които са финансирани с доброволни парични вноски или вноски в натура от други институционални единици. Секторът S.15 включва благотворителни, подкрепящи и подпомагащи агенции, обслужващи нерезидентни единици, и изключва единици, за които членство-то дава права върху предварително определени стоки и услуги.

Сектор *Останал свят* (S.2)

Останал свят (S.2) е групировка от единици без никакви характерни функции и ресурси. Тя се състои от нерезидентни единици, ангажирани в операции с резидентни институционални единици или имащи други икономически връзки с резидентни единици.

Разграничаването на националната икономика и *Останал свят* се основава на принципа за резидентност. Националната икономика е ограничена до резидентните единици, т.е. единиците, които имат център на икономически интерес на икономическата територия на тази страна³.

Икономическата територия включва териториални анклави като посолства, консулски представителства, военни и научни бази, разположени в останалия свят. Икономическата територия не включва извънтериториални анклави: чуждестранни посолства или институции на Европейския съюз или други международни организации, разположени на географската територия на страната⁴. Терминът „център на икономически интерес“ показва факта, че съществува някакво място в икономическата територия, на което или от което една единица се занимава и има намерение да продължи да се занимава с икономическа дейност и значителни трансакции през неограничен или ограничен, но дълъг период от време (година или повече).

Трябва да се отбележи, че правилото, според което сметките за *Останал свят* включват само операции, извършвани между резидентни институционални единици и нерезидентни единици, е обект на следните изключения:

- а) транспортните услуги (до границата на страната-износител), оказвани от резидентните единици относно вносните стоки, са отразени в *Останал свят* – сметки с *FOB* вносители, въпреки че са осъществени от резидентни единици;
- б) трансакциите с чуждестранни активи между резиденти, които принадлежат към различни сектори, са показани в подробните финансови сметки за *Останал свят*; макар че те не влияят на финансовата позиция на държавата спрямо останалия свят, те засягат финансовите връзки на индивидуалните сектори със сектор *Останал свят*;
- в) трансакциите с пасивите на държавата между нерезиденти, които принадлежат към различни географски зони, са показани в географската разбивка на сметките *Останал свят*; макар че тези трансакции не влияят на общото задължение на държавата към сектор *Останал свят*, те засягат задълженията ѝ към различни части на света.

1 Финансов сектор

Парична статистика

В този раздел е представена информация от паричната и лихвената статистика, както и друга финансова статистика.

I. ОБЩИ МЕТОДОЛОГИЧЕСКИ БЕЛЕЖКИ ЗА ПАРИЧНАТА И БАНКОВАТА СТАТИСТИКА

1. Методологически концепции и правила на организация на паричната статистика

Паричната статистика се събира и компилира съгласно международните статистически стандарти и до голяма степен покрива правилата за международната финансова статистика. Сред най-важните стандарти са:

- ✓ Европейската система от сметки (ЕСС'95) и Системата на националните сметки (СНС'93);
- ✓ Регламент (ЕО) № 2423/2001 на ЕЦБ от 22 ноември 2001 г. относно консолидирания баланс на сектор „Парично-финансови институции“;

³ Тези единици (независимо дали са институционални, занимаващи се с местен вид дейност или еднородно производство), познати като резидентни единици, могат да имат или да нямат националността на тази страна, могат да са или да не са юридически единици, могат да присъстват или да не присъстват на икономическата територия на страната по времето, когато извършват трансакция.

⁴ Териториите, използвани от институциите на Европейския съюз и международни организации, представляват по такъв начин територии-те на един вид държави. Отличителната особеност на такива държави е, че единствените резиденти са самите институции.

- ✓ Насоки на Европейската централна банка от 19 декември 2008 г. за изменение на Насоки ЕЦБ/2007/9 относно паричната статистика и статистиката на финансовите институции и пазари (преработени);
- ✓ *Money and Banking Statistics Sector Manual: Guidance for the Statistical Classification of Customers*, ЕЦБ, 1998;
- ✓ *Monetary and Financial Statistics Manual*, МВФ, 2000.

България е член на Специалния стандарт за разпространение на данни – ССРД (*Special Data Dissemination Standard*), разработен от МВФ (виж националната страница с обобщени данни за България на интернет страницата на БНБ, раздел *Статистика, Стандарти за разпространение на данни*).

Основни правила:

- а) Счетоводни правила – счетоводните правила, следвани от парично-финансовите институции, са посочени в Международните счетоводни стандарти/Международните стандарти за финансова отчетност (МСС/МСФО)⁵.
- б) Отчетни правила:
 - ✓ Оценка на активите и пасивите – всички финансови активи и пасиви се отчитат по пазарна или близка до пазарната цена. Финансовите инструменти обаче, като пари в обращение, депозити, капитал и резерви, каса и кредити, се отчитат по номинална стойност.
 - ✓ Преоценка на валутните позиции – прилагат се обменни курсове към края на периода.
 - ✓ Отчитане на кредити и провизии – за целите на статистиката кредитите се посочват на брутна база до изписването им. Начислените провизии се класифицират като *Други пасиви*.
 - ✓ Дефиниция на отчетния период – отчетният период приключва на последния календарен, а ако той съвпада с празнични и почивни дни – на последния работен ден от месеца.
- в) Икономическа територия и резидентност – икономическата територия на страната се състои от географската територия, администрирана от държавното управление, в рамките на която хората, стоките, услугите и капиталът се движат свободно. В нея се включват: въздушното пространство, териториалните води и континенталният шелф, лежащ в международни води, върху които държавата се ползва с изключителни права; териториалните анклави (т.е. географските територии, разположени в останалия свят и използвани според международни договорености или споразумения между страни от генерални агенции и ведомства на държавното управление – посолства, консулски служби, военни бази, научни бази и други); всякакъв вид свободни зони.

Резидентите на страната са дефинирани като институционални единици, чийто център на икономически интерес⁶ е на икономическата територия на страната, седалището им е разположено на същата територия и имат организирано значително по обем производство, в което участват или възнамеряват да участват.

Клоновете на резидентни кредитни институции в чужбина, чийто център на икономически интерес е на територията на друга страна, се третират като нерезиденти. Клонове на чуждестранни кредитни институции, лицензирани да оперират в страната, са резиденти и са включени към сектора, създаващ пари (виж *Секторна таблица*).

Особени случаи на резидентност:

- 1) българските дипломатически, консулски, търговски и други представителства, членове на тези представителства, техният персонал и обслужващите ги български граждани, които пребивават в чужбина по поръчение на българската държава, дългосрочно командированите в чужбина военнослужещи на кадрова военна служба и граждански лица от Министерството на отбраната в мисии, щабове и ор-

⁵ Унифицираните национални счетоводни стандарти, съобразени с международните, бяха валидни до края на 2002 г., след което влязоха в сила Международните счетоводни стандарти/Международните стандарти за финансова отчетност.

⁶ Центърът на икономически интерес се обуславя от наличието на територията на страната на търговски обект, жилище, производствена база или друг вид, чрез който или от който лицето е ангажирано или възнамерява да се ангажира с икономическа активност или за неопределен период от време, или за определен, но продължителен период от време.

гани на международни организации, както и членовете на техните семейства, са резиденти на страната (местни лица). Чуждестранните такива се класифицират като резиденти на своите държави по рождение;

- 2) като резиденти на страната се третират и:
 - ✓ българските граждани, пребиваващи в чужбина с цел обучение, независимо от срока на пребиваване;
 - ✓ българските граждани, пребиваващи в чужбина с цел медицинско лечение, независимо от срока на пребиваване.

Концепцията за резидентството е съобразена с Валутния закон на България, ЕСС'95 и с *Ръководството по платежен баланс (Balance of Payment Manual, 5-о изд.)*.

- г) Секторно разпределение – следват се стандартите на ЕСС'95 за секторна класификация на институционалните единици. Два са основните сектори според резидентността: *резидентен сектор (S.1)* и *останал свят (S.2)*. Резидентният сектор е разделен на *парично-финансов, Държавно управление* и *неправителствен*. От своя страна парично-финансовият сектор обхваща *БНБ (S.121)* и *други парично-финансови институции (S.122)*; сектор *Държавно управление (S.13)* се състои от 3 подсектора – *централно държавно управление, ЦДУ (S.1311)*, *местно държавно управление (S.1313)* и *социалноосигурителни фондове (S.1314)*; неправителственият – от *нефинансови държавни предприятия (S.11001)*, *нефинансови частни предприятия (S.11002+S.11003)*, *финансови посредници и спомагатели, различни от застрахователни дружества и пенсионни фондове (S.123 и S.124)*, *застрахователни дружества и пенсионни фондове (S.125)*, *домакинства (S.14)* и *нетърговски организации, обслужващи домакинствата (S.15)*. Нерезидентният сектор е разделен на *Европейски съюз и Други страни* и *международни институции*. Европейският съюз е представен с разбивка на *Еврозона* и *Извън еврозоната*, според принадлежността на страните от ЕС в Икономическия и паричен съюз.
- д) Инструментални категории – в паричния отчет и аналитичните отчетности показателите са дефинирани според Регламент (ЕО) № 2423 на ЕЦБ и наръчника по парична и финансова статистика (*Monetary and Financial Statistics Manual*) на МВФ в съответствие с ЕСС'95 и СНС'93. Дефиниции на по-голямата част от инструментите се намират към съответните таблици в частта „Специфични методологически бележки“.
- е) Валутно разпределение – всички показатели и инструменти са в левове и чуждестранна валута, в т.ч. в евро на валутния компонент.
- ж) Матуритетна структура – за целите на статистиката финансовите активи и пасиви се представят според първоначалния им матуритет (Регламент (ЕО) № 2423 на ЕЦБ и СНС'93).

2. Отчетни единици

Парично-финансовите институции (ПФИ), които са резидентни на територията на Република България. Те включват БНБ и други ПФИ. Други ПФИ обхващат всички кредитни институции⁷, в т.ч. регистрираните в страната клонове на чуждестранни банки, както и фондовете на паричния пазар⁸. От кредитните институции 24 са банки с пълен лиценз за работа в България и в чужбина и 6 са клонове на чуждестранни банки. Фондовете на паричния пазар са 4 на брой.

Парично-финансовите институции в страната са включени в единния списък на парично-финансовите институции в страните, присъединени към ЕС, който се поддържа от ЕЦБ в интернет (виж <http://www.ecb.int>).

3. Схема за изготвяне на паричната статистика

Отчетните единици представят отчетни форми на основание чл. 69 от Закона за кредитните институции и чл. 42 от Закона за БНБ.

Данните се събират по електронен път – чрез виртуална мрежа на БНБ с другите ПФИ.

⁷ Данни за банките в несъстоятелност са налични за периода февруари 2004 г. – януари 2007 г. в таблица *Секторна месечна отчетност на търговските банки в несъстоятелност* на страницата на БНБ в интернет.

⁸ Включват се в обхвата от февруари 2007 г.

Паричната статистика включва 2 нива на компилиране и представяне на данните:

- На първото ниво счетоводните данни, получени от отделните отчетни единици, се агрегират в *аналитични отчетности*, които съдържат изчерпателни балансови данни за БНБ и другите ПФИ. Целта на двете аналитични отчетности е да представят данните, класифицирани в съответствие с принципите за резидентност, секторизация и инструментална принадлежност.
- На второто ниво данните от аналитичните отчетности се консолидират в *паричен отчет*. Паричният отчет е основна форма на паричната статистика и съдържа множество важни показатели, необходими за извършване на макроикономически анализи. Той разкрива механизма, по който паричната база се мултиплицира в съвкупно парично предлагане, обслужващо трансакциите в националното стопанство. Структурата му е изградена по начин, улесняващ анализа на широките пари и техните източници. Паричният отчет се придружава от таблици, в които основните му елементи се представят по-детайлно (по сектори и инструменти).

4. Принципи на обработка на данните

- ✓ Агрегиране – сумиране на данните по салда за всички институционални единици в рамките на един сектор или подсектор или на всички активи или пасиви в рамките на точно определен показател. За секторите и подсекторите данните по финансовите активи и пасиви се агрегират в инструменти (например кредити, класифицирани по сектор на дебитора, и депозити, класифицирани по сектор на кредитора). По-нататъшно агрегиране се използва за комбиниране на инструментите в показатели.
- ✓ Консолидиране – отнася се до елиминиране на салда и потоци между институционалните единици, резиденти на страната, когато последните са групирани. Институционалните единици, състоящи се от централа и клонове, отчитат консолидирани данни чрез елиминиране на вземанията и задълженията между тях. (Това правило не се прилага при консолидиране на данните между централа и нерезидентни клонове.) Последваща консолидация се извършва в паричния отчет между ПФИ.
- ✓ Нетирание – основен принцип, заложен в международните статистически стандарти, е, че данните трябва да се събират и компилират бруто. Въпреки това някои категории от данни в паричния отчет се представят и в нетна форма поради използването им за аналитични нужди. В паричния отчет и аналитичните отчетности нетно се представят: *чуждестранните активи, вземанията от сектор ЦДУ, други позиции*, като едновременно с това се показват и *брутните вземания от и брутните задължения към нерезиденти, ЦДУ и други неклассифицирани активи и пасиви*.

5. Политика на ревизии и статистически обработки

Ревизии на вече публикувани данни се извършват в следните случаи:

- установяване на грешка в данните;
- промяна на счетоводния или статистическия стандарт.

При извършване на ревизии те се означават с буква **p** и обяснителен текст. При смяна на стандарта се ревизират и историческите данни от момента на възникване на събитието или промяната на стандарта.

При възникване или създаване на предпоставки за публикуване на нов показател – сектор, инструмент и т.н., се конструират исторически динамични редове чрез използване на статистически методи от момента на възникване на показателя (когато има условия за това).

6. Публикации

Месечните данни са към края на отчетния период и се публикуват преди края на следващия месец съгласно *Календара за разпространение на статистически данни*, публикуван на интернет страницата на БНБ. Месечните статистически данни се включват в годишните и полугодишните отчети на БНБ и в месечната *Парична статистика*. Публикациите са налични на интернет страницата на БНБ.

Приложение: Секторна таблица⁹

	Сектори в паричната статистика на България		Дефиниции
Сектор, създаващ пари	Централна банка	S.12 Финансови предприятия	Финансово предприятие, чиято основна функция е емитиране на парични средства, поддържане вътрешната и външната стабилност на националната парична единица и управление на международните резерви на страната.
	Други парично-финансови институции		Финансови предприятия (с изключение на тези, които са класифицирани в подсектор <i>Централна банка</i>), които са основно ангажирани с финансово посредничество и чието задължение е да получават депозити и/или близки заместители на депозити от други институционални единици, различни от парично-финансови институции, и да отпускат кредити и/или да инвестират в ценни книжа за своя собствена сметка. Такива са: а) кредитните институции – банки и дружества за електронни пари, и б) фондовете на паричния пазар. Фондове на паричния пазар – колективни инвестиционни схеми, чиито акции/дялове от гледна точка на своята ликвидност са близки заместители на депозитите и които основно инвестират в инструменти на паричния пазар и/или акции на фондове на паричния пазар, и/или прехвърляеми дългови инструменти с остатъчен матуритет по-малък или равен на 1 година, и/или банкови депозити и/или се стремят да постигнат доходност, която е близка до лихвените проценти по инструментите на паричния пазар.
Сектор, притежаващ пари	Други финансови посредници и спомагатели, с изключение на застрахователни дружества и пенсионни фондове	S.12 Финансови предприятия	1. Финансови предприятия, които са основно ангажирани с финансово посредничество, като поемат пасиви под форма, различна от: а) пари, депозити и/или близки заместители на депозити от институционални единици, различни от парично-финансови институции; б) застрахователни и пенсионни резерви. Тук се включват инвестиционни дружества, дружества предоставящи кредити, лизингови дружества, финансови и заложни къщи и др. 2. Финансови предприятия – спомагатели, които са тясно свързани с финансовото посредничество, но сами по себе си не са финансови посредници. Тук се включват фондови борси, обменни бюра, консултанти, брокери и др.
	Застрахователни дружества и пенсионни фондове		Финансови предприятия, които са основно ангажирани с финансово посредничество като следствие от поемането на застрахователни и пенсионни рискове (и които поемат пасиви под формата на застрахователни и пенсионни резерви).
	Нефинансови предприятия	Нефинансови предприятия, които са пазарни производители и чиято основна дейност е производството на стоки и нефинансови услуги.	
	Домакинства	Личности или групи от личности като потребители и като предприемачи, произвеждащи пазарни стоки и нефинансови и финансови услуги (пазарни производители). Секторът включва и личности или групи от личности като производители на стоки и нефинансови услуги, предназначени предимно за собствена крайна употреба. Тук се включват едноличните търговци и сдруженията без независим юридически статус и които са пазарни производители.	
	Нетърговски организации, обслужващи домакинствата (НТООД)	Нетърговски институции, отделни юридически личности, чиято основна дейност е свързана с обслужване, подпомагане и съдействие на домакинствата. Техните основни ресурси освен тези, получени от случайни продажби, се получават от доброволни парични вноски или вноски в натура от домакинствата в качеството им на потребители, от плащания, извършени от сектор <i>Държавно управление</i> ¹⁰ , и от доходи от собственост. Тук се включват синдикати, политически партии, фондации, сдружения, църкви и религиозни общества, читалища, културни и спортни клубове.	

⁹ Институционалните сектори в паричната статистика на България изцяло покриват изискванията на ЕЦБ и ЕСС⁹⁵.

(продължава)

¹⁰ Нетърговските институции, които са контролирани и финансирани от сектор *Държавно управление*, се класифицират в него.

(продължение)

		Сектори в паричната статистика на България	Дефиниции
Парично неутрален сектор	Централно държавно управление		S.13 Сектор <i>Държавно управление</i> Всички институционални единици, които предлагат обществени услуги, занимават се с разпределението на националния доход и гарантират оперирането на социалната и икономическата система. Това са министерства, ведомства, други централни агенции, извънбюджетни фондове и административни единици на страната, чиято компетенция се разпростира обикновено върху цялата икономическа територия, с изключение администрирането на социалноосигурителните фондове. В подсектора са включени и тези нетърговски институции, които са контролирани и финансирани главно от централното държавно управление и чиято компетенция се разпростира върху цялата икономическа територия.
	Сектор, притежаващ пари	Местно държавно управление	
Социално-осигурителни фондове			
Нерезидентен сектор	Европейски съюз	Евროзона	S.2 Останал свят Всички нерезидентни единици ¹¹ , ангажирани в операции с резидентни институционални единици или имащи други икономически връзки с резидентни единици. Сметките на <i>Останал свят</i> осигуряват един общ поглед върху икономическите връзки, свързващи националната икономика с останалия свят. Секторът включва и такива институционални единици, които физически се намират на географската територия на страната. Дели се на <i>Европейски съюз</i> и <i>Други страни и международни организации</i> . Европейският съюз е представен с разделение на <i>Евროзона</i> и <i>Страни от Европейския съюз извън еврозоната</i> , включително институциите на ЕС.
		Страни от ЕС извън еврозоната	
	Други страни и международни организации		

¹¹ Включени са също институциите на Европейския съюз и международните организации.

II. СПЕЦИФИЧНИ МЕТОДОЛОГИЧЕСКИ БЕЛЕЖКИ

Паричната статистика е представена в динамика с паричен отчет, две аналитични отчетности (на БНБ и на другите ПФИ), както и с няколко допълнителни таблици, съдържащи по-детайлна информация. Принципът на организация на всички таблици е следният: данните са развити по сектор, показател, левове и чуждестранна валута, в т.ч. в евро, инструмент и матуритет, като показателите в актива са групирани по сектори и инструменти, а в пасива – по инструменти и степен на изискуемост.

Същевременно се компилират и публикуват секторни месечни отчетности на БНБ и на другите ПФИ, които са статични таблици, представящи съответни показатели в актива и пасива с цел идентифициране на секторната принадлежност на балансовите позиции.

Паричната статистика (в динамика и статика) е изградена на база месечните отчетности на БНБ и другите ПФИ.

С цел запазване на статистическата тайна¹² и неразкриване на индивидуална информация за конкретна отчетна единица част от показателите са представени на по-агрегирано ниво.

Таблицы 1.3.1.–1.3.4.: Паричен отчет и аналитични отчетности

Структурата на паричния отчет може да се изрази със следното математическо тъждество:

нетни чуждестранни активи + нетни вътрешни активи = широки пари + дългосрочни пасиви.

Нетните вътрешни активи включват вътрешен кредит, дълготрайни активи и други позиции (нето).

Аналитичните отчетности на БНБ и другите ПФИ следват формата на паричния отчет.

Видове показатели

*Нетни чуждестранни активи*¹³ – получават се като разлика между брунтните чуждестранни активи и пасиви на сектор ПФИ. Брунтните чуждестранни активи са представени по инструменти и включват международните валутни резерви на страната и други чуждестранни активи на БНБ и другите ПФИ. Брунтните чуждестранни пасиви отразяват задълженията на ПФИ към външния сектор. Подробно развитие на брунтните чуждестранни активи и чуждестранни пасиви на БНБ е извършено в таблица 1.3.5. *Чуждестранни активи и пасиви на БНБ.*

Вътрешен кредит – обединява кредита за консолидирания сектор *Държавно управление* и за неправителствения сектор.

Кредитът за консолидирания сектор *Държавно управление* обхваща нетните вземания от ЦДУ и брунтните вземания от местното държавно управление и социалноосигурителните фондове. Кредитът за неправителствения сектор включва брунтните вземания от нефинансови предприятия, финансови предприятия, домакинства и НТООД.

Дълготрайни активи – движими или недвижими нефинансови активи, за които намеренията на парично-финансовите институции са да бъдат използвани за период, по-дълъг от 1 година, във връзка с извършването на основната им дейност.

Други позиции (нето) – обединяват всички компоненти от балансите на БНБ и другите ПФИ, които не са обхванати в представените инструменти. Тук се включват *Отношения между други ПФИ (нето)*, *Отношения между БНБ и други ПФИ (нето)* и *Други активи и пасиви (нето)*. Към *Други активи и пасиви (нето)* се включват начислените и просрочените лихви, дериватите, амортизациите, провизиите, както и неклассифицираните другаде активи и пасиви (част от тях са представени в таблици 1.3.7 и 1.3.8: *Допълнителни показатели към аналитичните отчетности на БНБ и другите ПФИ.* Позицията *Отношения между ПФИ (нето)* отразява превишаването на активите над пасивите, възникнало в резултат на нетиране на вземанията и задълженията между ПФИ.

¹² Закон за статистиката, чл. 25.

¹³ Монетарното злато и притежавани специални права на тираж, вземанията и задълженията по лихви в *Нетните чуждестранни активи* са само в БНБ.

Широки пари (парично предлагане) – състоят се от пасиви с паричен характер на ПФИ към резидентния сектор с изключение на тези към ЦДУ и към сектор ПФИ. Инструментите в паричните агрегати са групирани по степен на ликвидност и са представени по валути и по сектори.

Използват се следните парични агрегати: М1, М2 и М3. Агрегат М1, известен като „тесни пари“, включва най-бързоликвидните инструменти, използвани за разплащане (пари извън ПФИ и овърнайт-депозити в левове и чуждестранна валута). Квазипарите и паричният агрегат М1 съставят паричния агрегат М2. Квазипарите се състоят от депозити с договорен матуритет до 2 години и депозити, договорени за ползване след предизвестие (вкл. спестовни депозити), до 3 месеца. Най-нисколиквидните финансови инструменти са репо-сделките, акциите и дялове на фондовете на паричния пазар и издадените дългови ценни книжа до 2 години, наричани общо *търгуемли инструменти*. Те са в левове и чуждестранна валута и заедно с паричния агрегат М2 формират най-широкия паричен агрегат М3, който е известен като парично предлагане („широки пари“).

Дългосрочни пасиви на ПФИ – дългосрочните финансови пасиви включват пасивите на ПФИ с матуритет над 2 години или период на предизвестие над 3 месеца, както и капитала и резервите. *Капитал и резерви* включва основния капитал на банковата система; резервите и финансовия резултат.

Основни инструменти

В актива:

1. *Репо-сделки* – средства, отпуснати по споразумения за обратно изкупуване на ценни книжа, когато една от страните получава парични средства срещу продажбата на ценни книжа, но с твърд ангажимент да изкупи обратно същите или подобни ценни книжа по определена цена на определена бъдеща дата.

2. *Кредити* – финансови активи, възникнали с цел осигуряване на парични средства, стоки или услуги на кредитополучателя. Условието по кредитите (фиксирано от кредитора или договорено) обикновено се оформят с непрехвърляем документ. Кредитът е безусловен дълг, който трябва да бъде изплатен при падежа му и да носи доход под формата на лихва (вж. таблица 1.3.6).

3. *Ценни книжа, различни от акции* – тук се включват ценни книжа, различни от акции и други капиталови инструменти, даващи на притежателя им безусловно право на фиксиран или договорно определяем доход под формата на купонни плащания и/или определена фиксирана сума на посочена дата или дати, стартиращи от емисията до деня, определен като дата на падеж/откупуване. Тези книжа не гарантират права на собственост и дял в капитала на фирмата емитент. Включват се и инструменти със същите характеристики, но съдържащи опции за конвертиране в акции или други капиталови инструменти. Показателят *ценни книжа, различни от акции*, обхваща различни видове облигации и други дългови книжа с характер на облигации (такива могат да бъдат сконтирани и приети от другите ПФИ полици и други търговски книжа, използвани от тях като форма на краткосрочно инвестиране). В сектор *Нефинансови предприятия* са включени и притежаваните от кредитните институции компенсаторни инструменти¹⁴.

4. *Акции и други капиталови инструменти* – притежаваните ценни книжа, които дават права на собственост и дял в капитала на предприятие. Тези ценни книжа дават право на част от печалбата на предприятието, а също така и право на ликвидационен дял в случай на ликвидация. Тук се включват и *акции и дялове на фондове на паричния пазар*.

В пасива:

1. *Пари извън ПФИ* – парите в обращение, намалени с касите на другите ПФИ.

2. *Депозити* – средствата, приети от ПФИ, които могат да бъдат платими на виждане, платими без срок на предизвестие, със срок на предизвестие или при други предварително договорени условия на плащане. Депозитите се приемат по договореност между страните, като се уговарят условията по воденето на депозитните сметки, размерът на лихвата (ако в

¹⁴ Компенсаторните инструменти включват компенсаторни записи и жилищно-компенсаторни записи, емитирани по Закона за обезщетяване на собственици на одържавени имоти, и поименни компенсационни бонове, емитирани по Закона за собствеността и ползването на земеделските земи. Тези инструменти са издадени от държавата и са свободно прехвърляеми. По смисъла на Закона за публичното предлагане на ценни книжа те са приравнени към ценни книжа.

договора е предвидено начисляването ѝ), сроковете на изплащане и санкции за страните при неизпълнение на договореностите. Те са задължение (пасив) на финансовата институция.

- ✓ *Овърнйт-депозити* – съдържат депозити, които нямат определен срок и могат незабавно да се конвертират в пари в брой или да се преведат чрез банков нареждане или чек без ограничения или санкции. Тук се включват и депозитите до 1 ден.
- ✓ *Депозити с договорен матуритет* – не са незабавно на разположение, тъй като имат договорен срок преди тегленето им. Тези депозити не могат да се използват за извършване на плащания и не са конвертируеми в пари в брой без какъвто и да е вид значимо ограничение или глоба. Тук се отнасят получените кредити, с изключение на тези от МВФ.
- ✓ *Депозити, договорени за ползване след предизвестие* – включват спестовни депозити и други депозити, договорени за ползване след предизвестие. Спестовните депозити са непрехвърляеми депозити без определен матуритет, които служат за съхранение на пари на домакинства срещу издаване на лична спестовна книжка или аналогичен документ. Такива депозити са жилищните влогове, детските влогове и други. Другите депозити, договорени за ползване след предизвестие, са непрехвърляеми депозити без определен матуритет, които не могат да бъдат конвертирани в пари в брой без период на предизвестие. При тях конвертирането в пари в брой не е възможно или е възможно преди срока на предизвестията, но с някаква санкция. Тук се отнасят и непрехвърляеми депозити, които са с фиксиран матуритет, но конвертирането им в пари в брой преди настъпването на матуритета им е възможно само срещу предизвестие.

3. *Репо-сделки* – включват получените в парично-финансовата институция парични средства срещу продажбата на ценни книжа с твърд ангажимент за обратно изкупуване на същите или подобни ценни книжа по определена цена на определена бъдеща дата.

4. *Акции и дялове на фондове на паричния пазар* – включват издадените от фондовете на паричния пазар акции.

5. *Издадени дългови ценни книжа* – включват емитираните от кредитните институции ценни книжа, различни от акции и други капиталови инструменти, които обикновено се търгуват на вторичния пазар и не гарантират на притежателя права върху собственост на емитента. Издадени нетъргуеми инструменти (първично пласирани не чрез борса или друг официален пазар), но впоследствие придобили търгуемост, също се класифицират тук.

Таблица 1.3.5.: Чуждестранни активи и пасиви на БНБ

Таблицата показва вземанията и задълженията на БНБ към нерезиденти, формиращи позициите *Чуждестранни активи* и *Чуждестранни пасиви*.

Видове инструменти

Чуждестранни активи на БНБ

Външните вземания на централната банка са обособени в две групи според своята ликвидност – *Международни резерви* и *Други чуждестранни активи*.

1. *Международни резерви* – включва най-бързоликвидните чуждестранни активи. В режима на паричен съвет, въведен на 1 юли 1997 г., те се равняват на активите на обособеното в баланса на БНБ управление „Емисионно“ и са описани в чл. 28, ал. 3 на Закона за БНБ.

Подразделя се на три подсектора – *нерезидентни банки, нерезидентни правителства* и *други нерезиденти*, и включва следните показатели:

- ✓ *каса* – притежавани банкноти и монети в свободно конвертируема чуждестранна валута;
- ✓ *притежаваните от БНБ специални права на тираж*¹⁵ (СПТ);
- ✓ *монетарно злато* – състои се от кюлчета злато в стандартна форма в трезора и монетарно злато, депозирани при чуждестранни банки. От 1 юли 1997 г. до 31 януари 2005 г. на основание чл. 28, ал. 3, т. 6 от Закона за БНБ наличността от монетарно злато е оценявана по 500 лева за тройунция или по пазарна стойност,

¹⁵ *Специални права на тираж* е резервен актив, създаден от МВФ като допълнение към съществуващите резервни активи. Стойността им се определя от кошница от основни валути (евро, британска лира, щатски долар, японска йена).

- ако е по-ниска. От 1 февруари 2005 г. монетарното злато се оценява по пазарна стойност;
- ✓ *депозити* – средства в свободно конвертируема валута, притежавани от БНБ по сметки в чуждестранни банки, развити по степен на ликвидност (овърнайт-депозити, депозити с договорен матуритет, депозити, договорени за ползване след предизвестие);
 - ✓ *репо-сделки* – включват получените в БНБ средства срещу продажбата на ценни книжа с твърд ангажимент за обратно изкупуване на същите или подобни ценни книжа по определена цена на определена бъдеща дата;
 - ✓ *ценни книжа, различни от акции* – притежаваните от БНБ дългови инструменти, емитирани от нерезидентни банки, финансови институции и правителства, чиито задължения са оценени с една от двете най-високи оценки на две международно признати агенции за кредитен рейтинг и които са платими в свободно конвертируема валута, с изключение на дълговите инструменти, дадени или получени като обезпечение;
 - ✓ *резервна позиция в МВФ* – представлява безусловното право на страната за ползване на средства от МВФ. Този показател се създава от плащането на валутния компонент от квотата на България и е равен на разликата между квотата и наличностите на МВФ в национална валута¹⁶;
 - ✓ *вземания по лихви* – включени са вземания по начислени лихви. Специфична особеност, произтичаща от паричния съвет, е, че вземанията и задълженията по начислени лихви са част от *Международните резерви*, съответно част от чуждестранните задължения на страната, поради което те не са част от *Други активи* и *Други пасиви*, както е при другите отчетни единици.

2. *Други чуждестранни активи* – това са по-слаболиквидни вземания от нерезиденти, които след въвеждането на паричния съвет са част от активите на управление „Банково“. Позицията е разделена на два сектора – *нерезидентни правителства* и *други нерезиденти*, и включва следните инструменти:

- ✓ *ценни книжа, различни от акции* – дългови ценни книжа, невключени в международния резерв;
- ✓ *акции и други капиталови инструменти* – представляват капиталови инвестиции в международни финансови институции (например Банката за международни разплащания, Базел). Тук се включват и акции и дялове на фондове на паричния пазар – притежаваните ценни книжа, осигуряващи дял в капитала на фонд на паричния пазар.

Чуждестранни пасиви на БНБ

Отразяват задълженията на централната банка към външния сектор, разделени на три подсектора – *нерезидентни банки*, *нерезидентни правителства* и *други нерезиденти*. След въвеждането на паричния съвет чуждестранните пасиви се състоят само от задълженията на страната към МВФ и включват следните инструменти:

- ✓ *кредити* – получени заеми от общите фондове на МВФ, които са лихвоносни и се отпускат с определен падеж;
- ✓ *задължения по лихви* – в позицията са включени задълженията по лихви към МВФ.

Таблица 1.3.6.: Кредити на нефинансови предприятия, домакинства и НТООД

Таблицата представя информация за кредитите (остатъчната им стойност) по видове, валута и сектори, отпуснати от кредитните институции. В паричния отчет и аналитичните отчетности те са част от *Вземанията от неправителствения сектор*.

Видове кредити

1. Според матуритета

- ✓ *Краткосрочни кредити* – кредити, чийто първоначален матуритет е 1 година или по-малко, включително овърдрафт.

¹⁶ Резервната позиция може да бъде увеличена до размера на средствата в национална валута, използвани от МВФ при трансакции с други държави-членки.

- ✓ Кредити с матуритет от 1 до 5 години – кредити, чийто първоначален матуритет е повече от 1 година, но по-малко от 5 години.
 - ✓ Кредити с матуритет над 5 години – кредити, чийто матуритет е над 5 години.
2. Според качеството
- ✓ Редовни кредити – включват се кредитите, които са класифицирани като *редовни експозиции* и *експозиции под наблюдение* (с изключение на реструктурираните кредити) по смисъла на Наредба № 9 на БНБ.
 - ✓ Лоши и реструктурирани кредити¹⁷ – включва се целият размер на балансово отчитаните кредитни експозиции, които са класифицирани като *необслужвани експозиции*, *загуба* и *реструктурирани кредити* (независимо към коя класификационна група са отнесени) по смисъла на Наредба № 9 на БНБ.
3. Според целта на използване
- ✓ Кредити за потребление – кредити, предоставени на домакинствата. Кредитът за потребление се използва предимно за покупка на стоки и услуги, които се употребяват лично от домакинствата.
 - ✓ Жилищни кредити – кредити, предоставени на домакинства срещу обезпечение (ипотека, гаранция и др.), за финансиране на жилищно строителство или покупка на жилище. Тук влизат и заемите за подобрения/ремонт на жилища.
 - ✓ Други кредити – обхваща кредитите, предоставени на домакинствата за бизнес цели, обучение и други. Тук се включват кредитите, предоставени на физически лица с търговско, производствено или друго предназначение (например финансови лизинги, селскостопански кредити и други).
4. Според начина на предоставяне
- ✓ Овърдрафт – кредити, отпуснати от кредитните институции в случаите, когато средствата по разплащателните сметки на клиентите не са достатъчни да покрият наредените плащания. Погасяването се извършва автоматично при постъпване на суми по разплащателните сметки. Включват се овърдрафт-кредити както с предварително договорени лихвени условия и размер, така и без уговорка.
 - ✓ Кредити, различни от овърдрафт.

Таблицы 1.3.7. и 1.3.8.: Допълнителни показатели към аналитичните отчетности на БНБ и другите ПФИ

Таблиците показват всички начислени и просрочени лихви по вземания и задължения по видове инструменти, дериватите, както и всички коригиращи позиции, използвани в счетоводната практика, а именно амортизациите и провизиите.

Описание на показателите

Начислени лихви – представляват дължимите вземания/задължения по лихвени вноски, които се записват съгласно принципа за текущо начисляване. В аналитичните отчетности към паричния отчет се отнасят към позиции *Други активи* и *Други пасиви*, като особеност на аналитичната отчетност на БНБ е, че начислените лихви по международния резерв и кредитите от МВФ се отчитат към позиция *Чуждестранни активи*, съответно *Чуждестранни пасиви*.

Провизии – тук се отчитат натрупаните начисления във връзка с обезценка (сегашните специфични провизии по активи), както и провизиите, признати за пасиви съгласно МСС и нормативната уредба в страната. Те се отнасят към позиция *Други пасиви*, тъй като за целите на статистиката всички финансови активи и пасиви, които подлежат на провизиране, се отчитат на брутна база (виж *Общи методологически бележки*).

Амортизации – вид коректив на амортизируеми дълготрайни материални и нематериални активи. В публикуваната информация дълготрайните активи са включени на брутна база, а начислената амортизация е отнесена в позиция *Други пасиви*.

Деривати – в тази позиция се отчита брутната справедлива стойност на всички балансово отчитани деривати, притежавани от парично-финансовите институции.

¹⁷ До 30 юни 2006 г. в показателя се посочва просрочената част от главницата, която е станала изискуема, но не е платена.

Таблицы 1.4.1. и 1.4.2.: Секторна месечна отчетност на БНБ и на другите ПФИ

Секторните месечни отчетности на БНБ и на другите ПФИ представят на брутна база балансовите показатели по начин, позволяващ идентифициране на секторната им принадлежност. Таблиците са статични и съдържат информация по салда към края на всеки календарен месец. Представянето на данните е съобразено с основните принципи за секторна класификация и агрегиране на инструментите в показатели:

1. Секторна класификация – следвани са основните принципи, заложи в ЕСС'95. Всички секторно неклассифицирани позиции, както и собствените вземания и задължения на ПФИ, са обособени в колона *неклассифицирани*.
2. Финансови показатели – обхватът и съдържанието на показателите са описани към съответните таблици. Някои от позициите са по-агрегирани в сравнение с паричния отчет и аналитичната отчетност, където част от инструментите в пасива са представени с допълнителна разбивка според това, дали се включват в паричните агрегати.

Особености на секторната месечна отчетност на БНБ

За целите на таблицата чуждестранните вземания на БНБ са обособени по сектори, като са обединени активите, включени в международния валутен резерв, с другите чуждестранни активи на централната банка. Касата във валута, СПТ и монетарното злато са представени в колона *неклассифицирани*. Чуждестранните активи, групирани според ликвидността им в *международен резерв* или в *други чуждестранни активи*, са посочени в таблица 1.3.5. *Чуждестранни активи и пасиви на БНБ*.

Таблицы 1.5.1. и 1.5.2.: Парични агрегати по дефиниция на ЕЦБ и Източници на паричните агрегати по дефиниция на ЕЦБ

Таблиците представят паричните агрегати и източниците на парите (*counterparts*) по формата на ЕЦБ.

Освен салда към края на съответния период в таблиците се представят и данни за реални трансакции.

Реална трансакция е създаване, покупка, продажба или ликвидация на финансов актив или пасив. Тя се изчислява, като от разликата в салдата спрямо предходния отчетен период се елиминират всички изменения, които не са вследствие на реална трансакция. Такива са прекласификациите по сектори и инструменти, отстраняването на грешки, корекциите в стойността на ценните книжа, изписванията на вземания и измененията, свързани с движението на валутните курсове.

Реална трансакция = Крайно салдо – Начално салдо – Прекласификации и други корекции – Валутни преоценки – Други преоценки (изписвания на кредити, корекции в стойността на ценни книжа).

Таблицы 1.11.1. до 1.11.3.: Классифицирани рискови експозиции и установени специфични провизии за кредитен риск на банковата система и на банките по групи

Промените във формата на отчета за класифицираните рискови експозиции и установените специфични провизии за кредитен риск отразяват измененията в Наредба № 9 на БНБ за оценка и класификация на рисковите експозиции на банките и за установяване на специфични провизии за кредитен риск, в сила от 30 юни 2008 г. (ДВ, брой 38 от 11 април 2008 г.)

Лихвена статистика

Статистиката на лихвените проценти, прилагани от парично-финансовите институции (с изключение на БНБ и фондовете на паричния пазар), изготвяна от БНБ, се базира на хармонизирана методология за страните от еврозоната, установена в Регламент (ЕО) № 63/2002 на Европейската централна банка от 20 декември 2001 г. (ЕСВ/2001/18)¹⁸. Тя представя информация за депозитите и кредитите на сектори *Нефинансови предприятия* и *Домакинства и НТООД*¹⁹.

¹⁸ Статистика на лихвените проценти, прилагани от парично-финансовите институции по депозити и кредити на домакинства и нефинансови предприятия.

¹⁹ Нетърговски организации, обслужващи домакинствата.

Лихвената статистика съдържа и лихвени проценти на междубанковия пазар и доходност на държавните ценни книжа.

I. ДЕПОЗИТИ И КРЕДИТИ НА СЕКТОРИ НЕФИНАНСОВИ ПРЕДПРИЯТИЯ И ДОМАКИНСТВА И НТООД

Видове лихвени проценти и начини на изчисляването им

Лихвените проценти са ефективни годишни проценти. Те са среднопретеглени съответно с обемите по нов бизнес през отчетния период или със салдата към края на отчетния период. Обхващат всички лихвени плащания по депозитите и кредитите, без да включват другите разходи, свързани с тях. В лихвената статистика се представя и *годишен процент на разходите*, който представлява общата стойност на кредита за кредитополучателя, изразена като годишен процент от сумата на предоставения кредит (Директива 87/102/ЕИО за потребителския кредит, изменена и допълнена с Директива 90/88/ЕИО и Директива 98/7/ЕО).

Годишният процент на разходите включва всички лихвени плащания по кредита, както и всички такси, комисиони и други разходи за сметка на клиента, извършването на които е условие за отпускането на кредита. Изчислява се само за кредити за потребление и жилищни кредити.

Лихвената статистика представя лихвени проценти и обеми по салда и по нов бизнес:

- *Салда* – всички задължения на отчетните единици към техните клиенти по депозити и репо-сделки, както и всички вземания на отчетните единици по кредити;
- *Нов бизнес* – всяко ново споразумение между клиента и отчетната единица. Нови споразумения са договори, които за първи път определят лихвения процент, сроковете и условията по депозита, репо-сделката или кредита. Ново споразумение е и всяко предоговаряне на лихвения процент, сроковете и/или други условия по вече съществуващ договор, когато възможността за такова предоговаряне не е заложена в него, както и предоговаряне на срок с активното участие на клиента.

Разбивка по сектори

Лихвената статистика обхваща сектори *Нефинансови предприятия и Домакинства и НТООД*.

Разбивка по инструменти

- *Овърнайт-депозити*²⁰ – депозити, които нямат определен срок и могат незабавно да бъдат изплатени в наличност или суми по тях да бъдат преведени въз основа на банково нареждане или чек без ограничения или санкции. Тук се включват и депозитите до един ден;
- *Депозити с договорен матуритет* – депозити, които не са незабавно на разположение, тъй като имат договорен срок или други ограничения при ползването им. Тези депозити не могат да се използват за извършване на плащания и не са конвертируеми в пари в брой без ограничение или санкция. Включват се срочните депозити и други депозити, които имат посочените характеристики (гаранционни депозити; обезпечения; набирателни, ликвидационни сметки и др.);
- *Кредити* – вземания на отчетните единици от кредитополучателите по главници при дадени назаем средства, включително такива вземания, прехвърлени им от трети лица. В обхвата на лихвената статистика не попадат кредити, които са класифицирани като „нередовни експозиции“, „необслужвани експозиции“ и „преструктурирани експозиции“ по смисъла на Наредба № 9 на БНБ. Кредитите са разделени на две подкатегории: *овърдрафт*²⁰ и *кредити, различни от овърдрафт*²¹.

Валута – български левове.

Разбивка по цел на използване – само за сектор *Домакинства и НТООД*.

- *Кредити за потребление* – кредити, които се използват предимно за покупка на стоки и услуги, употребявани лично от домакинствата;
- *Жилищни кредити* – кредити, предоставени на домакинствата с цел задоволяване на жилищни нужди, в това число за строителство и подобрения на жилища;

²⁰ За тези показатели лихвените проценти и обеми по нов бизнес и по салда съвпадат.

²¹ Вземанията на отчетните единици по репо-сделки се включват в показател *кредити, различни от овърдрафт*.

- *Други кредити* – всички останали видове кредити, предоставяни на домакинствата, включително кредити за обучение и лечение. В показателя се включват всички кредити с търговска или производствена цел, както и кредитите за НТООД.

Разбивка по договорен размер на кредита – само за сектор *Нефинансови предприятия*.

- *Кредити с размер до левовата равностойност на 1 млн. евро* (границата от 1 млн. евро се отнася за всеки отделен кредит);
- *Кредити с размер над левовата равностойност на 1 млн. евро* (границата от 1 млн. евро се отнася за всеки отделен кредит).

Разбивка по договорен срок

- *Оригинален матуритет* – първоначално определен срок, през който кредитът не може да бъде погасен, а депозитът – изплатен, без да бъде наложена санкция;
- *Период на първоначално фиксиране на лихвения процент* – периодът от време, през който лихвеният процент, определен в договора за кредит, не може да се променя;

Отчетен период – един календарен месец. За целите на лихвената статистика по салда се предоставя информация към последния календарен ден на отчетния месец. Информацията по нов бизнес обхваща всички нови споразумения, договорени през отчетния месец.

Източник на данни – източник са банките (отчетни единици) със седалище в страната, както и клоновете на чуждестранни банки, получили лиценз за извършване на банкова дейност на територията на страната.

II. МЕЖДУБАНКОВ ПАЗАР

Обхват

- Индекси на междубанковия пазар – ЛЕОНИЯ, СОФИБОР, EONIA и EURIBOR;
- Основен лихвен процент (ОЛП).

Обработка на данните

- Месечните стойности на индексите са изчислени като средноаритметични от дневните стойности;
- От 1 февруари 2005 г. съгласно Решение № 149 от 16.XII.2004 г. на Управителния съвет на БНБ размерът на ОЛП е равен на средната аритметична величина от стойностите на индекса ЛЕОНИЯ за работните дни на предходния календарен месец (базисен период).

Отчетен период – един календарен месец.

Източник на данни

- Дирекция „Банкова политика“ – за българския междубанков паричен пазар (www.bnb.bg/Финансови пазари);
- ЕЦБ – за индексите *EONIA* и *EURIBOR* (www.ecb.int).

III. ДОХОДНОСТ НА ДЪРЖАВНИ ЦЕННИ КНИЖА. ДЪЛГОСРОЧЕН ЛИХВЕН ПРОЦЕНТ ЗА ОЦЕНКА СТЕПЕНТА НА СБЛИЖАВАНЕ

Обхват

- Доходност, постигната на вторичния пазар при сделки с лихвоносни държавни ценни книжа (ДЦК);
- Дългосрочен лихвен процент за оценка на степента на сближаване (ДЛП) – определя се на база доходността до падеж на вторичния пазар по дългосрочна ценна книга (бенчмарк), емитирана от Министерството на финансите (сектор *Централно държавно управление*) и деноминирана в национална валута. За повече информация виж www.bnb.bg /Статистика/Лихвена статистика/Дългосрочен лихвен процент за оценка степента на сближаване.

Обработка на данните

- Постигнатата доходност по ДЦК е среднопретеглена ефективна доходност от индивидуалните сделки между първичните дилъри на ДЦК през отчетния период;
- Месечната стойност на ДЛП е средноаритметична от дневните му стойности.

Отчетен период – един календарен месец.

Източник на данни – управление „Фискални услуги“ (www.bnb.bg/Фискални услуги).

IV. КОНТАКТИ

Въпроси по методологията, прилагана от Българската народна банка, или относно публикуваните данни, можете да изпращате до г-жа Виолета Пейчева, началник отдел, и г-жа Цветанка Григорова, експерт, отдел „Парична и банкова статистика“, на електронен адрес: mbstatistics@bnbank.org, или на пощенски адрес:

Българска народна банка
Дирекция „Статистика“
Отдел „Парична и банкова статистика“
Пл. „Княз Александър I“ № 1
1000 София, България

2 Външен сектор

Информацията за външния сектор обхваща четири основни категории:

- а) платежен баланс;
- б) търговия със стоки;
- в) дългови индикатори;
- г) валутни курсове.

Платежен баланс²²

Българската народна банка съставя и отчита платежния баланс на страната на основание чл. 42 от Закона за Българската народна банка (обн., ДВ, бр. 46 от 10.VI.1997 г., изм., ДВ, бр. 59 от 2006 г.). Информацията за нуждите на статистиката на платежния баланс се събира на основание на чл. 42 от Закона за БНБ и чл. 7–10 на Валутния закон (обн., ДВ, бр. 83 от 21.IX.1999 г., изм. и доп., бр. 60 от 2003 г.) и се обработва от отдел „Платежен баланс и външен дълг“ към дирекция „Статистика“ на БНБ при запазване на нейната пълна конфиденциалност. Българската народна банка изготвя и публикува както аналитичното, така и стандартното представяне на платежния баланс в съответствие с петото издание на *Ръководство по платежен баланс* (МВФ, 1993) и с *Ръководни правила на Европейската централна банка*²³.

Методологията за отчитане на платежния баланс е концептуално свързана с тази на *Системата на националните сметки (СНС)*. Статиите на платежния баланс кореспондират в голяма степен със съответните елементи на сметка *Останал свят* от СНС.

Съществува тясна взаимовръзка и между *Международната инвестиционна позиция* и платежния баланс. Финансовата сметка на платежния баланс представя трансакциите (потоци) на една икономика, свързани с външните ѝ финансови активи и пасиви, които се отразяват върху размера на притежаваните външни финансови активи и пасиви, отчитани в международната инвестиционна позиция.

I. Счетоводни принципи и стандарти

Основното правило, прилагано при съставянето на платежния баланс на България, е прилагането на *двойното счетоводно записване*. Като **кредит, с положителен знак**, се записват: износ на стоки и услуги, получен и начислен доход, компенсиращи записи за безвъзмездно получени реални и финансови ресурси (трансфери), увеличение на финансовите пасиви и намаление на финансовите активи. Като **дебит, с отрицателен знак**, се записват: внос на стоки и услуги, платен и начислен доход, компенсиращи записи на безвъзмездно предоставени реални и финансови ресурси, увеличение на финансовите активи и намаление на финансовите пасиви.

Времето на записване на операциите в платежния баланс е моментът на смяна на собствеността.

Оценяването на трансакциите се извършва на базата на пазарните цени. Ако пазарните цени на трансакциите не са известни, като приближение за тях се използват средни пазарни цени.

²² Актуализирани методологически бележки към 15 октомври 2008 г.

²³ *Guideline of The European Central Bank on the Statistical Reporting Requirements of The European Central Bank in the Field of Balance of Payments Statistics, The International Reserves Template and International Investment Position Statistics* (ECB/2004/15).

Промените в стойността на притежаваните активи или пасиви към чужбина, които се дължат на валутнокурсони и преоценъчни разлики, не се отразяват в платежния баланс.

Платежният баланс на България се отчита в евро, левове и щатски долари. Преизчисляването в съответната валута се извършва чрез валутния курс към момента на трансакцията. Ако той не е известен или е неприложим по други практически причини, се използва среден валутен курс за отчетния период.

II. Компоненти на платежния баланс

Компонентите на платежния баланс се съставят основно посредством *Системата за отчети на международните трансакции* (СОМТ), която включва: 1) отчети на банките, и 2) отчети на предприятията, които имат банкови сметки в чужбина (относно международните операции на резидентите). Тези отчети обхващат всички компоненти на таблицата на платежния баланс. Освен това информацията по определени компоненти на платежния баланс, събирана чрез СОМТ, се замества с данни от други източници: 1) проучване сред предприятията с преки чуждестранни инвестиции, 2) отчети от други институции, 3) отчети на предприятия, получили (предоставили) финансови кредити от (на) нерезиденти, и 4) отчети на предприятия по други задължения и вземания (различни от финансови кредити) към нерезиденти.

В аналитичното представяне компонентите на платежния баланс са класифицирани в следните основни категории:

A. Текуща сметка

Текущата сметка обхваща получаването и предоставянето на *стоки и услуги, доход и текущи трансфери* между страната и останалия свят. Потоците, записани в кредитната страна, представляват тази част от brutния вътрешен продукт, предоставени на останалия свят (износ на стоки и услуги), както и предоставянето на фактори на производство, изразени чрез получен (или който следва да бъде получен) доход – компенсации на наетите и инвестиционен доход (лихви, дивиденди и др.). Включват се също така и компенсиращи записи за безвъзмездно получени реални и финансови ресурси (трансфери).

Потоците в дебитната страна представляват brutния продукт, създаден в останалата част на света и придобит от националната икономика (внос на стоки и услуги), както и придобиването на фактори на производство, изразени чрез платен (или който следва да се плати) доход. Включват се също така и компенсиращи записи за безвъзмездно предоставени реални и финансови ресурси.

• Статията *Стоки* в текущата сметка на платежния баланс обхваща преносими стоки, за които е налице смяна на собствеността между резиденти и нерезиденти. Данните за вноса и износа *FOB (Free on board)* са базирани на митнически декларации, като кодовете, използвани в тях, са по *Хармонизираната система за описание и кодиране на стоките* на Световната митническа организация, въведена през 1988 г. и допълнена през 1992 г. Българската народна банка и Националният статистически институт съвместно прилагат разработената от тях методология за оценка на вноса по цени *FOB* и на приходите и разходите за товарен транспорт.²⁴ Методологията се базира на анализ на съотношенията *CIF/FOB* при вноса на стоки в зависимост от различните видове доставки по вноса, както и от използвания транспорт и националност на превозвача.

При представяне на географското разпределение на данните за износа и вноса в платежния баланс на страната се следват следните правила:

Съгласно европейските регламенти, при търговия със страни – членки на ЕС:

- при пристигания – страната партньор е държава-членка, от която стоките се изпращат за България.
- при изпращания – страната партньор е държава-членка, за която се изпращат стоките.

При данните за търговията със страни извън ЕС:

- при внос – страната партньор е тази, която е произвела стоката, наречена „страна на произход“.
- при износ – страната партньор е тази, която ще потребява стоките, наречена „страна на потребление“.

²⁴ Данните за 2002–2005 г. са базирани на тази методология за оценка на вноса по цени *FOB* и на приходите и разходите за товарен транспорт.

Източници: Източник на данните от началото на 2003 г. до края на 2006 г. бе Агенция „Митници“, а за предишни години – „Информационно обслужване“ АД (дирекция ИИЦ). Българската народна банка и НСИ получаваха данните за вноса и износа, допълваха ги с друга информация и допълнително ги обработваха. С въвеждането на системата Интрастат (въведена със Закона за статистика на вътрешнообщностната търговия със стоки, ДВ, бр. 51 от 2006 г.) с данните за януари 2007 г. настъпиха промени в начина на отчитане на външната търговия на България с останалите държави – членки на ЕС.

Прилагането на системата Интрастат доведе до промяна на сроковете за получаване и обработка на данните. Информация за износа (изпращания) и вноса (пристигания) на стоки се предоставят от Интрастат-операторите (фирмите, задължени да предоставят информация) на Националната агенция по приходите в срок до 10 дни след изтичането на отчетния месец. Тези данни се изпращат на Националния статистически институт за последваща обработка. Той следва да предоставя на Евростат обобщени месечни данни (без детайли по държави и стоки) в срок до 42 дни след изтичането на отчетния месец. Подробните данни за изпращанията и пристиганията на стоки се предоставят на Евростат в срок до 70 дни след края на отчетния месец.

БНБ получава от НСИ обобщени данни (без детайли по държави и стоки) за стокооборота на страната с другите държави – членки на ЕС, в срок до 35 дни след изтичането на отчетния месец и към тези данни се добавят данните от Агенция „Митници“ за търговията с трети страни. Поради това с публикуването на отчета на платежния баланс за отчетния месец са публикувани само обобщени данни за вноса и износа на стоки. Детайлни данни за изпращанията и пристиганията на стоки БНБ получава от НСИ в срок до 60 дни след изтичането на отчетния месец.

В резултат на тази промена графикът за отчитане на данните за външната търговия от БНБ е следният:

- Предварителни обобщени данни (без детайли по държави и стоки) за отчетния месец се публикуват в срок до 42 дни след изтичане на отчетния месец в таблицата за платежния баланс.
- Предварителни подробни данни (с детайли по държави и стоки) за отчетния месец се предоставят на потребителите в срок не по-рано от 73 дни след изтичане на месеца.
- Частта „Външната търговия на България“ от материала „Платежен баланс на България“ се подготвя тримесечно, в срок не по-рано от 73 дни след края на тримесечието.

Поддържаните серии от данни за вноса и износа на страната на интернет страницата на БНБ се обновяват в срок не по-рано от 73 дни след изтичане на отчетния месец.

БНБ и НСИ взаимно съгласуват данните за вноса и износа, преди да ги публикуват.

- Статията *Услуги* обхваща *транспортни, туристически и други услуги*.

Българската народна банка извлича данните за *товарния транспорт* от данните за външната търговия на базата на оценки и за *пътническият транспорт* от данните за туризма.

От януари 2006 г. БНБ въведе нова методология за оценка на приходите и разходите за товарен транспорт. Приходите от товарен транспорт се формират от оценката на приходите на местни превозвачи, свързани с износа на стоки от страната. Разходите се калкулират като оценка на разходите, направени от местни лица, в полза на чуждестранни превозвачи, свързани с вноса на стоки в страната. Приходите и разходите се оценяват по типове транспорт и националност на превозвача. С въвеждането на системата Интрастат, от януари 2007 г. настъпиха промени и в начина на оценяване на приходите и разходите от товарен транспорт на България с останалите държави – членки на ЕС. Поради по-дългия срок за получаване от НСИ на подробни данни за търговията на България с останалите държави – членки на ЕС, към датата на публикуване на първоначалния отчет за платежния баланс за съответния месец (42 дни след края на отчетния период) предварителната оценка за приходите и разходите от товарен транспорт е изчислена въз основа на данните от предходни години. Тези оценки подлежат на ревизия след получаване на предварителните подробни данни (с детайли по държави и стоки) за търговията с останалите държави – членки на ЕС, за отчетния месец.

Туризмът (пътувания) обхваща стоки и услуги, включително тези, свързани със здравни и образователни услуги, предоставени на туристи, пътуващи служебно или лично. Данните за туризма се базират на данни от Министерството на вътрешните работи относно

броя на туристите, пресекли границата, както и на оценки на разходите, извършени от един турист въз основа на методологията за оценяване на приходите и разходите от туристически услуги – *Методология за оценка на приходите и разходите от пътувания и туризъм в платежния баланс на България* (Българска народна банка, Министерство на търговията и туризма, 18 ноември 1999 г.). Данните за 2007 г. за броя на чуждестранните граждани, посетили страната, се базират на информация от НСГП и оценки на НСИ. Понастоящем БНБ провежда *Проучване на границата сред пътуващите български и чуждестранни граждани* с оглед след неговото приключване методологията за оценка на статия *Пътувания* да бъде актуализирана.

Статията *Други услуги* обхваща постъпленията и плащанията по всички останали категории услуги, различни от тези, свързани с транспорт или туризъм (съобщителни, строително-монтажни, финансови, застрахователни, лизингови, услуги в областта на науката, културата и спорта и др.).

Източници на информация по тази статия са отчетите на банките и на фирмите, които предоставят информация за сметките си в чужбина.

• Статията *Доход* включва две категории: 1) *компенсации на наетите*, и 2) *инвестиционен доход*. *Компенсациите на наетите* обхващат надници, заплати и други плащания към нерезиденти, работещи в страната, или получени от резидентите, работещи в чужбина. Компенсациите на наетите обхващат и доход, реализиран в резултат от неофициална заетост. БНБ оценява този поток съгласно *Методология за оценка на потоците, дължащи се на неофициална заетост*, 14 март 2006 г.²⁵ Инвестиционният доход покрива постъпления и плащания на доход, свързан с външни финансови активи и пасиви – по преки инвестиции (дивиденди и реинвестирана печалба), портфейлни инвестиции, други инвестиции и по резервни активи (депозитни сметки).

Главните източници на информация по статия *Доход* са отчетите на банките и предприятията, Министерството на финансите и Българската народна банка.

• *Трансфери* са всички реални ресурси и финансови средства, предоставени безвъзмездно от една икономика на друга. *Текущите трансфери* засягат пряко нивото на разполагаемия доход на една икономика и потреблението на стоки и услуги. В този смисъл текущите трансфери намаляват дохода и потребителските възможности на страната донор и увеличават дохода и потребителските възможности на страната получател. В *Текущи трансфери* се включват постъпилите средства по предприєдинителните и присєдинителните фондове на Европейския съюз, парични преводи от частни лица, както и дарения, помощи, наследство, печалби от лотарии, пенсии, данъци, вноски за социални осигуровки и др.

Източници: Българската народна банка получава данни за текущите трансфери от Министерството на финансите, Българския червен кръст, Агенцията за чуждестранна помощ и от системата за отчитане на информацията от банките за преводите и плащанията между местни и чуждестранни лица.

Б. Капиталова сметка

Капиталовата сметка включва две категории: 1) *капиталови трансфери*, и 2) *придобиване или предоставяне на нематериални, нефинансови активи*. Когато са в натура, капиталовите трансфери включват: 1) прехвърляне на собственост на основни средства, или 2) безвъзмездно опрощаване на пасив от страна на кредитора. Когато е налице плащане, един трансфер е *капиталов*, когато е свързан със или зависим от придобиване или предоставяне на основни средства (например инвестиционни субсидии).

Източници: Българската народна банка получава данни за капиталовата сметка от Министерството на финансите (за капиталови трансфери от фондовете от Европейския съюз), тримесечните отчети на предприятията от нефинансовия сектор, месечните отчети на нотариусите и др.

В. Финансова сметка

Финансовата сметка обхваща всички трансакции (реално извършени и начислени) във външните финансови активи и пасиви на една икономика. Външните активи и пасиви са класифицирани основно според типа на инвестицията. *Финансовата сметка* включва: 1) *преки инвестиции*, 2) *портфейлни инвестиции*, и 3) *други инвестиции*.

²⁵ Данните от април 2001 г. са базирани на тази методология.

• *Преки инвестиции* включва преки инвестиции в чужбина, преки инвестиции в страната и сливания и придобивания. *Пряка инвестиция* е категория в международните инвестиции, при която резидент на една икономика – пряк инвеститор, придобива дълготраен интерес (поне 10% от дяловия капитал или правото на глас) в предприятие, намиращо се в друга икономика – пряко инвестиционно предприятие. Пряката инвестиция включва както първоначалната трансакция, чрез която се установява отношението между прекия инвеститор и прякото инвестиционно предприятие, така и всички последващи трансакции между тях. Трансакциите могат да касаят промяна в участието на прекия инвеститор в капитала на инвестиционното предприятие, промяна във вътрешнофирмената задължнялост, както и дела на прекия инвеститор в неразпределената печалба/загуба на предприятието за отчетния период. Преките инвестиции в чужбина се отчитат като актив, преките инвестиции в България – като пасив.

В подстатията *Сливания и придобивания* се отразяват всички сделки по сливания и придобивания, с цел да се елиминира тяхното влияние върху отчетните данни за преките инвестиции в страната. Международната практика показва, че извършването на такива трансакции като цяло не води до увеличаване на производствените мощности и на заетостта, както и че направените изводи от анализа на данните за преките инвестиции, в които са включени данните за сделки по сливане и придобиване, могат да бъдат неточни относно размера на инвестициите, тяхната динамика, отраслова и географска структура.²⁶

Източници: Българската народна банка получава месечни данни за преките инвестиции в страната от Агенцията за приватизация, Централния депозитар и от системата за отчитане на информацията от банките за преводите и плащанията между местни и чуждестранни лица, нотариусите и службите по вписванията; тримесечни данни – от Комисията за финансов надзор, от предприятията с чуждестранно участие, Националния статистически институт, от управление „Банков надзор“ на БНБ, от застрахователните дружества и пенсионноосигурителните дружества; годишни данни – от НСИ за размера на чуждестранните инвестиции в предприятията от нефинансовия сектор.

За преките инвестиции в чужбина Българската народна банка използва информация от формите за деклариране в БНБ на преките инвестиции, от тримесечните отчети на предприятията от нефинансовия сектор и от системата за отчитане на информацията от банките за статистиката на платежния баланс.

• *Портфейлни инвестиции* включва портфейлни инвестиции – активи, и портфейлни инвестиции – пасиви.

Портфейлните инвестиции са вложения в акции, когато техният размер не надвишава 10% от дяловия/акционерния капитал на дружеството, вложения в облигации, бонове, инструменти на паричния пазар или други търгуеми ценни книжа.

Главните източници на информация за статия *Портфейлни инвестиции*, *Пасиви* са от Министерството на финансите, Българската народна банка, банките, предприятията, притежаващи сметки в чужбина, и Централния депозитар.

Данни относно активите на страната под формата на портфейлни инвестиции се предоставят от банките (по отношение на портфейлни инвестиции както за тяхна сметка, така и за сметка на техни клиенти), БНБ и от Министерството на финансите.

• *Други инвестиции* включва търговски кредити, заеми, валутни депозити и други активи и пасиви.

В платежния баланс под *търговски кредит* се разбират вземания между партньори по търговска сделка, които не са секюритизирани с търгуеми ценни книжа.

Основен източник на информация за търговските кредити са тримесечните отчети на местните лица за техните вземания от и задължения към чуждестранни лица.

Статия *Заеми* включва получени и изплатени главници по дългосрочни и краткосрочни заеми между резидент и нерезидент, които заеми не са секюритизирани с търгуеми ценни книжа. От статия *Заеми*, *пасиви* се изключват трансакциите, свързани с получаване или погасяване на главници по кредити, отпуснати от МВФ, както и получаването на главници по заеми, отпуснати в подкрепа на платежния баланс. Последните се записват в съответните статии на група *Д. Резерви и друго финансиране*.

²⁶ Виж *European Central Bank, Eurostat, Foreign Direct Investment Task Force Report, March 2004*, параграф 332.

Данните за заемите се съставят на базата на информация, предоставяна от Министерството на финансите, БНБ, банките и директно от предприятията, предоставили/получили кредити към/от чужбина. Поради това, че последните се отчитат тримесечно пред БНБ, месечните данни по статията *Заеми, Други сектори* (актив/пасив) се ревизират всяко тримесечие.

Статията *Валута и депозити* представя в актива си измененията във валутните депозити на резиденти в чужбина, а в пасива си – измененията в задълженията на банките, опериращи на територията на България, към нерезиденти в местна и чужда валута. Съгласно основните принципи, залегнали в *Ръководство по платежен баланс* (МВФ, 1993), при отчитане на промените във валутните депозити Българската народна банка елиминира промените в тях, дължащи се на валутнокурсори разлики.

Статиите *Други активи* и *Други пасиви* включват осъществените трансакции по разни разчети, непокрити в останалите категории и натрупаните просрочия на дълг.

Г. Грешки и пропуски (нето)

Грешки и пропуски (нето) е компенсаторна статия. Тя съществува в представянето на платежния баланс, защото системата за набиране на данни, която Българската народна банка използва, не е затворена, а представлява комбинация от различни източници на информация. За разлика от други статистически отчети, като например паричната статистика, набирането на информацията, необходима за съставяне на платежния баланс, не може да се ограничи само до използването на счетоводните отчети на банките като единствен източник на данни.

Колеканията в *Грешки и пропуски (нето)* както в знака, така и в размера, се дължат главно на: 1) ревизии на данните за вноса и износа, 2) усъвършенстване на методологията за компилиране на отделните статии на платежния баланс, и 3) съществуването на обективни ограничения при събиране на информацията по отделни статии на баланса.

Д. Резерви и друго финансиране

• *Резервните активи* включват тези външни активи, които са на разположение и са контролирани от централната банка (правителството), и се използват за пряко финансиране на дефицити на платежния баланс. Резервните активи включват монетарното злато, специалните права на тираж, резервната позиция при МВФ, валутните активи (включващи валутни депозити и ценни книжа) и други вземания. Записванията в тази категория се отнасят до трансакциите по активите на управление „Емисионно“ на БНБ. Данните за промените в резервните активи се включват в платежния баланс, като се изчистват от промените, предизвикани от валутнокурсорите разлики и ценовата преоценка.

Тази група в аналитичното представяне на платежния баланс включва също и *Ползвани кредити от МВФ* и статията *Извънредно финансиране*. Извънредното финансиране обхваща кредитите, получени в подкрепа на платежния баланс, както и отсрочени/преструктурирани плащания и плащания на просрочия, произтичащи от проблеми с платежния баланс. В съответствие с методологията за отчитане на операциите по *извънредното финансиране* (*Ръководство по платежен баланс* на МВФ, 1993, т. 454) платените главници по кредитите, получени в подкрепа на платежния баланс, се отразяват във **Финансовата сметка**, в позицията *Други инвестиции – пасиви – Заеми – Държавно управление*.

III. Периодичност, честота и своевременност на публикациите по платежния баланс

Българската народна банка съставя и публикува месечно платежния баланс. Съгласно своя календар БНБ извършва публикациите в рамките на шест седмици (42 календарни дни) след изтичането на отчетния период.

IV. Политика на ревизиране на данните

Ревизиите на публикуваните оценки на платежния баланс са типични за много системи за набиране на данни за платежния баланс, прилагани в други страни. Те са в съответствие с *Календара на ЕЦБ за обмен на данните за платежния баланс, международната инвестиционна позиция, резервните активи в рамките на ЕСЦБ* (включващ и календар за ревизиите). С публикуването на ревизии потребителите своевременно биват информирани относно актуализираните данни по съответните статии.²⁷ Политиката на Българската народ-

²⁷ Годишните данни за преките чуждестранни инвестиции в страната се ревизират с 15 месеца закъснение след изтичането на отчетния период (след получаване на годишните данни на НСИ за предприятията от нефинансовия сектор).

на банка за ревизии на данните се базира на следните принципи:

- 1) С данните за първия месец от всяко тримесечие се ревизират месечните данни за цялата текуща година. С данните за втория и третия месец от всяко тримесечие се ревизират данните само за предходния месец.
- 2) При наличие на текущи промени в резултат от събрана допълнителна информация, както и поради елиминирането на грешки, Българската народна банка своевременно информира потребителите посредством месечните прессъобщения и чрез бележките към таблицата на платежния баланс.
- 3) Когато се правят значителни ревизии, в резултат от промени в методологията за отчитане на определени компоненти на платежния баланс или по други причини, с цел да улесни своите потребители Българската народна банка ги информира предварително за предстоящите промени.

V. Разпространение на информацията

Българската народна банка разпространява месечните данни за платежния баланс чрез страницата си в интернет – www.bnb.bg

Данните се публикуват също така и в полугодишните и годишните официални отчети на Българската народна банка. Данните се предоставят едновременно на всички потребители.

VI. Контакти

Въпроси по методологията, прилагана от Българската народна банка, или относно публикуваните данни по платежния баланс можете да изпращате на Емил Димитров, директор на дирекция „Статистика“, и на Лиляна Ел Хаддад, началник на отдел „Платежен баланс и външен дълг“, по електронната поща на адреси съответно Dimitrov.E@bnbank.org и Elhaddad.L@bnbank.org или по пощата на следния адрес:

Българска народна банка
Отдел „Платежен баланс и външен дълг“
Пл. „Княз Александър I“ № 1
1000 София

Внос и износ

I. Източници на данни

Източник на данните от началото на 2003 г. до края на 2006 г. бе Агенция „Митници“, а за предишни години – „Информационно обслужване“ АД (дирекция ИИЦ). Българската народна банка и НСИ получаваха данните за вноса и износа, допълваха ги с друга информация и допълнително ги обработваха. До края на 2006 г. всички фирми, извършващи внос или износ на стоки, бяха задължени да декларират тази дейност чрез митнически декларации.

След 1 януари 2007 г. фирмите, извършващи стокообмен с държавите – членки на ЕС, се отчитат по системата Интрастат (въведена със Закона за статистика на вътрешнообщностната търговия със стоки, ДВ, бр. 51 от 2006 г.). Съгласно закона фирмите, които имат оборот над определения от НСИ праг за деклариране, подават Интрастат-декларации пред Националната агенция по приходите. Агенцията следва да извършва контрол на обхвата на задължените лица, да следи за изпълнение на задълженията им по системата Интрастат, както и да контролира достоверността на предоставяните данни. Данните от Интрастат-декларациите се изпращат на НСИ за последваща обработка.

Вносът и износът с трети страни (извън ЕС), както и движението на стоки в ЕС, осъществявано под митнически контрол, продължават да се отчитат чрез митнически декларации, като Агенция „Митници“ предоставя данните за обработка на НСИ. Институтът обединява тези данни с информацията по системата Интрастат, обработва ги и след извършване на допълнителни оценки предоставя данните на потребителите, в т.ч. и на Българската народна банка.

II. Срокове за получаване на данните

БНБ получава от НСИ обобщени данни (без детайли по държави и стоки) за стокооборота на страната с другите държави – членки на ЕС, в срок до 35 дни след изтичането на отчетния месец. Детайлни данни за изпращанията и пристиганията на стоки БНБ получава

от НСИ в срок до 60 дни след изтичането на отчетния месец. Данните за търговията с трети страни се получават от НСИ до 29-о число на месеца, следващ отчетния.

III. Основни принципи на отчитане

Износът се отчита по цени *FOB*, а вносът – по цени *CIF*, като за нуждите на платежния баланс вносът се преизчислява по цени *FOB*. Използваната система за кодиране на стоките се базира на *Хармонизираната система за описание и кодиране на стоките* на Световната митническа организация, въведена през 1988 г. и допълнена през 1992 г.

В съответствие със съвместна методология на БНБ и НСИ от 1999 г. вносът и износът се отчитат по системата на *Специална търговия*, като моментът на регистрация на трансакциите е моментът (датата) на оформяне на митническите декларации или месецът, през който са извършени вътрешнообщностните изпращания или пристигания по системата *Интрастат*. Критериите за описание на страните-партньори са, както следва: *внос* – по страна на произход на стоките, *износ* – по страна на получател на стоката, т.е. последната известна страна, където стоката трябва да бъде доставена. С цел съпоставимост на поддържаните от БНБ статистически редове за вноса и износа по *Основни търговски партньори и региони* тези критерии са приложени от БНБ и за данните след 1 януари 2007 г.

Съгласно съвместната методология, преди да публикуват данни за вноса и износа, БНБ и НСИ взаимно съгласуват данните за общия размер на вноса и износа и търговското салдо.

IV. Видове таблици за вноса и износа

A. Начин на използване

За целите на икономическия анализ БНБ публикува таблиците *Начин на използване*. Основата за тяхното конструиране са 4-значните кодове по *Хармонизираната система за описание и кодиране на стоките*, групирани от гледна точка на предназначението и крайното използване на съответната стока. Основни принципи при разпределянето на стоките в съответните групи са: от една страна, целта на тяхното използване, и от друга, степента на преработката им. Таблиците са месечни, тримесечни и годишни.

B. Основни търговски партньори и региони

В таблиците *Основни търговски партньори и региони* са включени само по-важните държави и региони за износа (вноса) на страната. Разделението на държави – членки на Европейския съюз, на групите „Европейски съюз – 15“ и „ЕС – нови държави-членки“ е в съответствие с практиката и изискванията на Евростат и ЕЦБ. Таблиците са месечни, тримесечни и годишни.

B. Основни търговски региони по начин на използване

Таблиците *Основни търговски партньори по начин на използване* представят разрез на вноса и износа на страната по географски признак и по групи стоки. Таблиците са тримесечни и годишни.

Г. Валутна структура на вноса и износа

В таблиците *Валутна структура на вноса и износа* са показани относителните дялове на различните валути в трансакциите по вноса и износа. Таблиците са тримесечни и годишни.

Във всички публикувани таблици износът е отчетен по цени *FOB*, а вносът по цени *CIF*.

V. Разпространение на информацията

Българската народна банка разпространява данните за вноса и износа на България чрез страницата си в интернет – <http://www.bnb.bg>. Данни за външната търговия на страната се включват в полугодишните и годишните официални отчети на Българската народна банка.

На страницата на БНБ в интернет са представени статистически редове за вноса и износа по *Начин на използване* и по *Основни търговски партньори и региони* от 1995 г. За тези серии съществува възможност за търсене по определен период (месец, тримесечие, година) и по група стоки (търговски партньори). Отделно за същия период са публикувани и тримесечни и годишни таблици *Основни търговски региони по начин на използване* и *Валутна структура на вноса и износа* (до декември 2006 г.).

VI. Периодичност, честота и своевременност на публикациите за вноса и износа

Поддържаните на интернет страницата на БНБ серии от данни за вноса и износа на страната се обновяват в срок не по-рано от 73 дни след изтичане на отчетния месец. В срок до шест седмици (42 дни) след края на отчетния период с публикуването на платежния баланс за отчетния месец се публикуват само обобщени данни за вноса и износа на стоки.

VII. Политика на ревизиране на данните

Съгласно установената практика БНБ прави месечни ревизии на данните си за последните три месеца, а тримесечно ревизира данните за всички месеци на отчетната година. В случай че получава непълни и/или некачествени данни, БНБ може да извършва и по-чести ревизии на данните за месеците на отчетната година.

VIII. Контакти

Допълнителна информация по методологията или публикуваните данни за външната търговия и платежния баланс можете да получите от Лиляна Ел Хаддад, началник на отдел „Платежен баланс и външен дълг“, тел. (+359 2) 9145 1439, електронен адрес ElHaddad.L@bnbank.org, както и от г-ца Ана Мурджева, експерт, тел. (+359 2) 9145 1965, електронен адрес Murdjeva.A@bnbank.org.

Брутен външен дълг²⁸

При отчитане на брутния външен дълг на страната Българската народна банка се придържа към международните стандарти и изисквания, заложи в *Ръководство по статистика на външния дълг*, подготвено от няколко международни организации и издадено от МВФ²⁹, и в *Ръководство по платежен баланс*, МВФ, 5-о издание, 1993 г. Това осигурява, от една страна, международна съпоставимост на данните, а от друга – съпоставимост между информацията за външния дълг с тази на платежния баланс, на международната инвестиционна позиция и на националните сметки. Данните за брутния външен дълг са и важен източник на информация за определени статии на платежния баланс и на международната инвестиционна позиция.

Българската народна банка изготвя и разпространява месечни статистически данни за брутния външен дълг, разпределен по институционални сектори.

Публикациите обхващат месечни данни относно: 1) размера на брутния външен дълг, 2) обслужване на брутния външен дълг, и 3) новополучените кредити и депозити. Тримесечно с данните към края на отчетното календарно тримесечие се публикува и допълнителна информация по кредитори.

I. Счетоводни принципи и стандарти

При изготвяне на статистическите данни по дълга БНБ се придържа към **международната дефиниция за външния дълг**: „Брутният външен дълг към даден момент представлява размерът на текущите и безусловни задължения, изискващи плащане(ия) на главница и/или лихва от дебитора в даден бъдещ момент, които се дължат на нерезиденти от резидентите на дадена икономика.“³⁰

Основният критерий за включване на едно задължение към размера на външния дълг на страната е то да бъде **емитирано от резидент и да се дължи на нерезидент**³¹, без значение дали е емитирано на местните или на международните финансови пазари. При трансакциите също се отчитат само сделки, осъществени между резидент и нерезидент. В таблиците за дълга БНБ отчита само размера **на реално отпуснатите, а не на договорените трансове**.

Размерът на задълженията се отчита по **номинална, а не по пазарна стойност** дори когато са налице търгуеми дългови инструменти. Брутният външен дълг на България се отчита в евро.

При съставяне на данните по дълга разделението между краткосрочен и дългосрочен дълг се базира на **оригиналния, а не на остатъчния срок до падежа**. В дългосрочния дълг се включват всички задължения с оригинален срок до падежа над 1 година, както и всички

²⁸ Актуализирани методологически бележки към 24 февруари 2009 г.

²⁹ *External Debt Statistics: Guide for Compilers and Users*, IMF, 2003 (Bank for International Settlements, The Commonwealth Secretariat, Eurostat, International Monetary Fund, Organization for Economic Co-operation and Development, The Paris Club Secretariat, The United Nations Conference on Trade and Development, the World Bank).

³⁰ Пак там, с. 7, параграф 2.3.

³¹ За дефинициите на резидент и нерезидент виж *Ръководство по платежен баланс*, МВФ, 5-о издание, 1993 г., параграфи 57–58.

задължения по преки инвестиции³², а в краткосрочния – тези със срок до падежа 1 година или по-малко. Към размера на краткосрочния дълг се отнасят и просрочията на дължими лихви и главници.

II. Компоненти на brutния външен дълг

A. По институционални сектори

Структурата на таблицата за размера на brutния външен дълг е в съответствие с изискванията на *Ръководство по статистика на външния дълг*, подготвено от няколко международни организации и издадено от МВФ³³.

При представянето на дълга основното разделение е по институционални сектори – държавно управление, централна банка, банки и други сектори. Задълженията, свързани с преки инвестиции, са публикувани на отделен ред с оглед тяхната специфика. Класификацията по институционални сектори е в съответствие с *Ръководство по платежен баланс*, МВФ, 5-о издание, 1993 г. В рамките на всеки сектор задълженията са класифицирани според срочността им – краткосрочни и дългосрочни, и по видове дългови инструменти.

Държавно управление

Дългът на сектор *Държавно управление* обхваща: 1) дълга на централното правителство, 2) дълга на местните органи на управление, 3) дълга на социалноосигурителните фондове, и 4) дълга на други институции с нестопанска цел, които се контролират и финансират от държавата. Дългът на банки и небанкови предприятия с повече от 50% държавна собственост, които функционират като предприятия със стопанска цел, или т.нар. квазикорпорации, не се включва в размера на дълга на сектор *Държавно управление*, а към съответните институционални сектори – *Банки* или *Други сектори*. Дългът на сектор *Държавно управление* е дългосрочен и е представен по видове дългови инструменти. Основните подстатии са *Облигации* и *Заеми*. В статия *Заеми* се включват всички задължения на държавно управление, които не са секюритизирани с търгуеми ценни книжа. Към този раздел се отнасят също така и кредитите, отпуснати на правителството от МВФ. В подстатия *Облигации* се отчитат задължения на правителството по емитирани от него ценни книжа на международните финансови пазари, като в тази статия се записва целият размер на емисията. Частта от емисията (брейди облигациите, еврооблигациите и глобалните облигации), притежавана от резиденти към края на отчетния период, се отчита с отрицателен знак в статия *Облигации, притежавани от резиденти*. В подстатия *Облигации* се отчитат и държавните ценни книжа, емитирани от правителството на вътрешния пазар и закупени от нерезиденти.

Източници на данни: Основен източник на данни е *Регистърът на държавния и държавно-гарантирания дълг* на Министерството на финансите (до 31.XII.2002 г. източник на данни бе *Системата за регистриране, обслужване и управление на дълга* на Министерството на финансите и на Българската народна банка). Други източници на данни са дирекция „Депозитар на държавни и гарантирани от държавата дългове“ на БНБ, Централен депозитар АД и банките.

Централна банка

В този сектор в съответствие с международната методология по статистика на външния дълг се включват заемите, отпуснати на БНБ. Данните са от *Регистъра на държавния и държавногарантирания дълг* на Министерството на финансите.

Банки

В краткосрочния дълг на банките се включват задълженията по краткосрочни заеми, получени от нерезиденти, депозитите на нерезиденти в местните банки, както и други пасиви към нерезиденти. В подстатия *Депозити* се включват както валутните, така и левовите депозити на нерезиденти в местни банки. При нетно нарастване на депозитите в банковата система това се отчита в таблица *Получени нови кредити и депозити*, а при нетно изтегляне на депозити – в таблицата за обслужване на външния дълг като изплащане на главница по подстатия *Депозити*. В съответствие с *Ръководство по статистика на външния дълг* в размера на външния дълг не се включват депозитите, свързани с условни задължения³⁴. Дългосрочният дълг на банките включва заеми и облигации, емитирани от банките и притежавани от нерезиденти.

³² *External Debt Statistics: Guide for Compilers and Users...*, параграфи 3.14 и 7.5.

³³ Виж бел. 29.

³⁴ *External Debt Statistics...*, параграф 2.10.

Източници на данни: Информация за размера и трансакциите по външни заеми се получава месечно пряко от банките чрез статистическа форма за техните външни задължения. Източник на данните за *Депозити* и *Други задължения* на банките е отдел „Парична и банкова статистика“ в дирекция „Статистика“ на БНБ. Източник на информацията за размера на облигационните заеми, емитирани от банките и притежавани от нерезиденти, е Централният депозитар.

Други сектори

Дългът на *Други сектори* обхваща външните задължения на търговските фирми от реалния сектор (включително заемите, за които има поети държавни гаранции, и заемите на фирми с преобладаващо държавно участие) и на домакинствата.

В краткосрочния дълг на търговските фирми се включват задълженията по краткосрочни заеми, получени от нерезиденти, търговските заеми, както и други пасиви към нерезиденти. Дългосрочният дълг на търговските фирми включва заеми и облигации, емитирани от търговските фирми и притежавани от нерезиденти.

Източници: Информацията за финансовите заеми се събира посредством статистическата форма СПБ-4 – *Отчет за финансовите кредити между местни лица и чуждестранни лица*, която обхваща информация за размера и различните типове трансакции по кредита. Тъй като Валутният закон предвижда тримесечна отчетност на тези задължения, за първите два месеца на всяко тримесечие БНБ публикува данни за небанковите предприятия, които се базират както на предоставените от фирмите планове за погасяване на получените от тях заеми, така и на оценки. В подстатия *Търговски кредити* се отчитат съответните задължения на резиденти към нерезиденти³⁵. Информацията за тези задължения се събира от БНБ посредством форма СПБ-6Б – *Отчет за задълженията на местни лица към чуждестранни лица*. Поради тримесечната отчетност по тази форма, предвидена от Валутния закон, за първите два месеца на всяко тримесечие БНБ публикува оценки за търговските кредити. Информацията за задълженията на физическите лица към нерезиденти се събира от БНБ посредством годишна форма СПБ-8 – *Отчет за вземанията и задълженията на местни физически лица*.

Преки инвестиции: вътрешнофирмени заеми

При представянето на brutните външни задължения според международната методология задълженията на страната, свързани с вътрешнофирмено кредитиране, са показани на отделен ред. (Задълженията във връзка с дялово участие (дялов капитал и реинвестирана печалба) с изключение на привилегирани акции, които са дългов инструмент, не се включват в концепцията на външния дълг.) Задълженията по преки инвестиции се включват в размера на дългосрочния външен дълг.

Б. По кредитори

В съответствие със структурата, препоръчана от *Ръководство по статистика на външния дълг*, се подготвят и тримесечни таблици за размера на brutния външен дълг по сектори на кредиторите.

В. Публичен и публичногарантиран външен дълг и частен негарантиран външен дълг

В публичния и публичногарантирания външен дълг съгласно параграфи 5.5–5.6 на *Ръководството по статистика на външния дълг* се включва дългът на сектор *Държавно управление*, на сектор *Централна банка*, на банките от публичния сектор, на нефинансовите предприятия от публичния сектор, както и публичногарантираният дълг на частния сектор. Частният негарантиран външен дълг обхваща дълга на банките и на нефинансовите предприятия, който не е обхванат в публичния и публичногарантирания външен дълг. Данните са месечни.

III. Периодичност, честота и своевременност на публикациите по brutния външен дълг

Българската народна банка съставя и публикува месечни данни за размера и обслужването на brutния външен дълг на страната, както и за новополучените кредити и депозити. Месечно се разпространяват и данни за индикаторите на външния сектор, включително и данни за индикаторите на външния дълг.

³⁵ За дефиницията на търговски кредит виж *Ръководство по платежен баланс*, МВФ, 5-о издание, 1993, гл. XX, параграф 414, и *External Debt Statistics...*, глава 3, параграф 133.

Българската народна банка публикува данните съгласно обявения календар. При необходимост от промяна на датата за публикуване банката информира потребителите минимум една седмица преди предварително определената дата.

IV. Политика на ревизиране на данните

Политиката на Българската народна банка за ревизиране на данните се базира на следните принципи:

- 1) Всяка месечна публикация включва ревизии на данните за предходните три месеца, а всяка тримесечна публикация – ревизии на месечните данни за цялата текуща година.
- 2) При наличие на текущи промени в резултат от събрана допълнителна информация, както и поради елиминирането на грешки Българската народна банка своевременно информира потребителите посредством месечните прессъобщения и чрез бележките към таблиците на brutния външен дълг.
- 3) Когато се правят значителни ревизии, в резултат от промени в методологията за отчитане на определени компоненти на brutния външен дълг или по други причини, с цел да улесни своите потребители Българската народна банка информира предварително за предстоящите промени.

V. Разпространение на информацията

Българската народна банка публикува месечните данни за brutния външен дълг на своята страница в интернет – www.bnb.bg. Данните се публикуват и в полугодишните и годишните официални отчети на банката. Данните се предоставят едновременно на всички потребители.

VI. Контакти

Въпроси по методологията, прилагана от Българската народна банка, или относно публикуваните данни за brutния външен дълг можете да изпращате на Емил Димитров, директор на дирекция „Статистика“ и на Лиляна Ел Хаддад, началник на отдел „Платежен баланс и външен дълг“, на електронни адреси съответно Dimitrov.E@bnbank.org и ElHaddad.L@bnbank.org или по пощата на адрес:

Българска народна банка
Отдел „Платежен баланс и външен дълг“
Пл. „Княз Александър I“ № 1
1000 София

Международна инвестиционна позиция на България³⁶

Българската народна банка съставя и отчита международната инвестиционна позиция (МИП) на страната. Информацията за нуждите на статистиката на международната инвестиционна позиция се събира на основание на чл. 42 от Закона за БНБ (обн., ДВ, бр. 46 от 10.VI.1997 г.; изм., ДВ, бр. 59 от 2006 г.) и чл. 7–10 на Валутния закон (обн., ДВ, бр. 83 от 21.IX.1999 г., изм. и доп., бр. 59 от 2006 г.) и се обработва от отдел „Платежен баланс и външен дълг“ към дирекция „Статистика“ на БНБ при запазване на пълна конфиденциалност. Българската народна банка изготвя и публикува международната инвестиционна позиция в съответствие с петото издание на *Ръководството по платежен баланс (МВФ, 1993)* и с *Ръководните правила на Европейската централна банка*³⁷. Международната инвестиционна позиция се съставя и публикува тримесечно.

Методологията за отчитане на международната инвестиционна позиция е концептуално свързана с тази на платежния баланс. Финансовата сметка на платежния баланс представя трансакциите (потоци) на дадена икономика (свързани с външните ѝ финансови активи и пасиви), които се отразяват върху размера на притежаваните външни финансови активи и пасиви, отчитани в международната инвестиционна позиция.

Съществува тясна взаимовръзка и между *международната инвестиционна позиция*, *Брутния външен дълг* и *Системата от национални сметки (СНС)*. Статиите на международната инвестиционна позиция съответстват до голяма степен на същите елементи от сметка *Останал свят* от СНС.

³⁶ Актуализирани методологически бележки към 30 декември 2008 г.

³⁷ *Guideline of The European Central Bank on the Statistical Reporting Requirements of The European Central Bank in the Field of Balance of Payments Statistics, The International Reserves Template and International Investment Position Statistics (ECB/2004/15)*.

I. Счетоводни принципи и стандарти

Времето на записване на операциите в международната инвестиционна позиция е края на отчетния период.

Оценяването на позициите се извършва на базата на пазарните цени. Ако пазарните цени на трансакциите не са известни, като приближение за тях се използват средни пазарни цени.

Промените в стойността на притежаваните активи или пасиви към чужбина, които се дължат на валутнокурсони и преоценъчни разлики, се отразяват в международната инвестиционна позиция.

Международната инвестиционна позиция на България се отчита в евро и в левове. Преизчисляването в съответната валута се извършва, като се прилага валутният курс към края на отчетния период.

II. Компоненти на международната инвестиционна позиция

Международната инвестиционна позиция представя външните финансови активи и пасиви на страната към края на определен период. Първото ниво на класификация в международната инвестиционна позиция е разделянето на *активи* и *пасиви*. Второто ниво на класификация – по функционални категории – е в пълно съответствие с представянето на финансовата сметка на платежния баланс. Функционалните категории *активи* и *пасиви* са: *преки инвестиции*, *портфейлни инвестиции*, *финансови деривати* и *други инвестиции*. В активите се включват и резервните активи на страната. Третото ниво на класификация е по инструменти. Инструментите, класифицирани в статиите *портфейлни инвестиции* и *други инвестиции*, са показани още и по резидентен сектор, а при *други инвестиции* се представя и матуритетът на заемите.

Компонентите на международната инвестиционна позиция са класифицирани в следните основни категории:

A. Прeki инвестиции

Пряка инвестиция е категория в международните инвестиции, при която резидент на една икономика – пряк инвеститор – придобива дълготраен интерес (поне 10% от дяловия капитал или правото на глас) в предприятие, намиращо се в друга икономика – пряко инвестиционно предприятие. Пряката инвестиция включва както първоначалната трансакция, чрез която се установява отношението между прекия инвеститор и прякото инвестиционно предприятие, така и всички последващи трансакции между тях. Трансакциите могат да касаят промяна в участието на прекия инвеститор в капитала на инвестиционното предприятие, промяна във вътрешнофирмената задължнялост, както и дела на прекия инвеститор в неразпределената печалба/загуба на предприятието за отчетния период. Вътрешнофирмените вземания и задължения се отчитат отделно, като се следва принципът за посоката на първоначалната трансакция.

Източници: Информацията за размера на преките чуждестранни инвестиции се извлича от месечни, тримесечни и годишни отчети на финансовия и нефинансовия сектор. За отделни елементи на позицията по преки инвестиции се използват наличните данни за размера им към края на всяко тримесечие. Други елементи на позицията, за които БНБ не разполага с данни за размера, се оценяват, като към размера на инвестициите от предходния период се натрупват потоците от отчетния период, отразени в платежния баланс.

За преките инвестиции в чужбина Българската народна банка използва информация от формите за деклариране в БНБ на преките инвестиции, от тримесечни отчети на предприятията от нефинансовия сектор и от месечни отчети за статистиката на платежния баланс на банките. По-късно размерът на преките инвестиции в чужбина се актуализира с данни от годишно проучване на БНБ за преките инвестиции в чужбина.

Българската народна банка получава месечни данни за преките инвестиции в страната от Централния депозитар, от отчетите за статистиката на платежния баланс на банките, от нотариусите и Агенцията за приватизация; тримесечни данни – от Управление „Банков надзор“ – отчети за капитала и доходите на банките с чуждестранно участие, от предприятията с чуждестранно участие за междуфирмените задължения и вземания и от проучването на БНБ сред основните инвестиционни предприятия от нефинансовия сектор. Размерът на дяловия капитал на предприятията от нефинансовия сектор, получен от данните за потоците в платежния баланс, се допълва или замества с данни от годишното проучване на НСИ

за размера на чуждестранните инвестиции. БНБ изготвя и данни за географското и секторното разпределение на преките инвестиции в страната и чужбина.

Б. Портфейлни инвестиции

Размерът на статията *портфейлни инвестиции* включва активите и пасивите в акции и дългови ценни книжа на България към останалия свят. Дълговите ценни книжа се разделят на облигации (с матуритет повече от една година) и инструменти на паричния пазар (с матуритет, по-малък от една година).

Източници: Размерът на статията *портфейлни инвестиции – активи*, включва ценните книжа, емитирани от чуждестранни и притежавани от местни лица. Източниците за размера на *портфейлните инвестиции – активи*, на централната банка и сектор *Държавно управление*, които не са част от официалните резервни активи, са дирекция „Главно счетоводство“ на БНБ и Министерството на финансите. Размерът на *портфейлните инвестиции – активи*, държани от банките, се съставя на база на месечните отчетни форми на банките (на база счетоводни данни), докато данните за активите на други сектори се докладват от инвестиционните посредници и другите финансови институции.

Размерът на статията *портфейлни инвестиции – пасиви*, включва ценните книжа, емитирани от местни лица и притежавани от чуждестранни лица. Основният източник на информация за тази статия са: (i) Централният депозитар, който предоставя месечни данни за размера на портфейлните инвестиции по сектори, и (ii) финансовите посредници – за инвестициите на местни лица в ценни книжа, емитирани от местни лица в чужбина. Министерството на финансите, БНБ и банките са основните източници на данни за инвестициите в дългови ценни книжа за секторите *Централна банка* и *Държавно управление*.

В. Финансови деривати

Активите и пасивите по статията *финансови деривати* включва дериватни финансови инструменти, като форуърди, фючърси, суапове, опции и други. Основен източник на данни за тази статия са банките.

Г. Други инвестиции

Други инвестиции включва размера на активите и пасивите по търговски кредити, заеми, валутни депозити и други активи и пасиви.

Според изискванията на петото издание на *Ръководството по платежен баланс* под търговски кредит се разбира възникване на кредитни вземания или задължения между партньори по сделки във връзка с покупко-продажба на стоки или услуги, авансови плащания и други подобни, които не са секюритизирани с търгуеми ценни книжа.

Статия *заеми* включва получени и изплатени главници по дългосрочни и краткосрочни заеми между местно и чуждестранно лице, които не са секюритизирани с търгуеми ценни книжа. Статията *валута и депозити* представя в актива си размера във валутните депозити на местни лица в чужбина, а в пасива си – размера на задълженията на банките, опериращи на територията на България, по депозити на чуждестранни лица, както и касовите наличности във валута. Статиите *други активи* и *други пасиви* включват осъществените трансакции по разни разчети, непокрити в останалите категории, включително натрупаните просрочия на дълг.

Източници: Основен източник на информация за търговските кредити на нефинансовия сектор са тримесечните отчети на местните лица за техните вземания (статистическа форма СПБ-6А) и задължения (статистическа форма СПБ-6А) от/към чуждестранни лица. Данните за размера на заемите се компилират на базата на информация, предоставяна от Министерството на финансите, БНБ, от банките и пряко от предприятията, предоставили/получили кредити на/от чужбина.

Д. Резервни активи

Според изискванията на петото издание на *Ръководството по платежен баланс* *резервните активи* включват тези външни активи, които са на разположение на и са контролирани от централната банка (правителството) и се използват за пряко финансиране на дефицити на платежния баланс. Резервните активи включват монетарното злато, специалните права на тираж, резервната позиция при МВФ, валутните активи (включващи валутни депозити и ценни книжа) и други вземания. Записванията в тази категория представляват активите на управление „Емисионно“ на БНБ.

III. Периодичност, честота и своевременност на публикациите относно международната инвестиционна позиция

Българската народна банка съставя и публикува тримесечно международната инвестиционна позиция на страната. Съгласно своя календар БНБ извършва публикациите в рамките на три месеца след изтичането на отчетния период.

IV. Политика на ревизиране на данните

Политиката на Българската народна банка за ревизиране на данните се базира на следните принципи:

- 1) Всяка публикация включва ревизии на данните за предходния отчетен период.
- 2) При наличие на текущи промени в резултат от събрана допълнителна информация, както и поради елиминирането на грешки Българската народна банка своевременно информира потребителите посредством месечните прессъобщения.
- 3) Когато се правят значителни ревизии в резултат от промени в методологията за отчитане на определени компоненти на международната инвестиционна позиция или по други причини, с цел да улесни своите потребители Българската народна банка ги информира предварително за предстоящите промени.

V. Разпространение на информацията

Българската народна банка разпространява тримесечните данни за международната инвестиционна позиция на страницата си в интернет – www.bnb.bg

Данните се публикуват и в полугодишните и годишните официални отчети на Българската народна банка.

VI. Контакти

Въпроси по методологията, прилагана от Българската народна банка, или относно публикуваните данни по международната инвестиционна позиция можете да изпращате на Емил Димитров, директор на дирекция „Статистика“, и на Лиляна Ел Хаддад, началник на отдел „Платежен баланс и външен дълг“, на електронни адреси съответно Dimitrov.E@bnbank.org и ElHaddad.L@bnbank.org или по пощата на адрес:

Българска народна банка
Отдел „Платежен баланс и външен дълг“
Пл. „Княз Александър I“ № 1
1000 София

Международни резерви и ликвидност в чуждестранна валута на България

Българската народна банка съставя *Рамка на международните резерви и ликвидност* в чуждестранна валута (рамка на резервите) на страната. Данните се обработват от отдел „Платежен баланс и външен дълг“ към дирекция „Статистика“ на Българската народна банка.

I. Основни принципи

Рамката на международните резерви и ликвидност в чуждестранна валута се съставя в съответствие с *Указания за Рамката на международните резерви и ликвидност в чуждестранна валута (МВФ, 2001)*, както и с петото издание на *Ръководство по платежен баланс (МВФ, 1993)*. Рамката на резервите се основава на две свързани концепции: 1) брутния международен валутен резерв (резервните активи); и 2) ликвидността в чуждестранна валута. *Ръководството по платежен баланс (МВФ, 1993, параграф 424)* дава следното определение за международните резерви на страната: „онези външни активи, които са леснодостъпни за и контролирани от паричните власти за пряко финансиране на дисбаланси във външните плащания, за косвено регулиране степента на проявление на подобни неравновесия чрез интервенции на валутните пазари, с цел да се повлияе на валутните курсове и/или за други цели“. Понятието за рамка на ликвидността в чуждестранна валута е по-широко от това за международните резерви. То се отнася както до размера на валутните резерви, които са леснодостъпни за властите при необходимост да се отговори на внезапно увеличаване търсенето на чуждестранна валута, така и на потенциалното (нето) изтичане на ресурси в чуждестранна валута в резултат от краткосрочни задължения в чуждестранна валута и задбалансови пасиви на властите.

II. Основни характеристики

A. Институционален обхват

В съответствие със Споразумението за паричния съвет Българската народна банка е единствената институция, държател на официални международни резерви в България. Рамката на резервите включва Българската народна банка като орган на паричните власти, който управлява и държи международните резерви, и правителството (без социалноосигурителните фондове), което отговаря за официалните задължения в чуждестранна валута.

B. Обхват на финансовите дейности

Рамката на резервите включва само инструменти в чуждестранни валути. Чуждестранните активи в неконвертируеми валути, както и всички други активи, които не отговарят на концепцията за резервни активи, са изключени.

V. Принципи на преценка и превалутиране

Международните резерви се преоценяват ежедневно по пазарни валутни курсове. Позициите в ценни книжа се преоценяват ежедневно по пазарни цени на инструментите към предходния работен ден. Златото се преоценява ежедневно по текущата пазарна цена. Лихвите се натрупват ежедневно и се класифицират в точка 1(A) по-долу. Данните се конвертират в национална валута или равностойност в евро (левът е обвързан с еврото по фиксиран валутен курс) чрез официалните валутни курсове, обявявани ежедневно от Българската народна банка. Рамката на резервите се изчислява и преоценява месечно.

III. Структура

Рамката на резервите се състои от четири части:

1) Официални резервни активи и други активи в чуждестранна валута

A. Официални резервни активи (ценни книжа, валутни депозити); резервна позиция при МВФ; специални права на тираж; злато и други (натрупани лихви).

B. Други активи в чуждестранна валута (депозити на правителството в местни банки, злато извън официалните резерви, обезпечение по брейди облигации).

Тази част включва данни за наличности. Дефинирането на тези данни е в съответствие с методологията, изложена в петото издание на *Ръководство по платежен баланс* (МВФ, 1993). Според чл. 42 от Закона за БНБ централната банка съставя платежния баланс на България, чиято основна функционална категория са резервните активи.

Видовете чуждестранни активи, които се включват в brutния международен валутен резерв на БНБ, са точно определени в чл. 28 на Закона за БНБ.

Към другите активи в чуждестранна валута се отнасят активите в чуждестранна валута на БНБ, които не са включени в официалните резерви, както и такива активи, притежавани от правителството (без социалноосигурителните фондове).

Източници: Данните за brutния международен валутен резерв и за другите активи в чуждестранна валута се основават на счетоводните записи на БНБ. Данните за *Рамката на международните резерви и ликвидността в чуждестранна валута* могат да бъдат съпоставяни с данните за годишните резервни активи, посочени в международната инвестиционна позиция, публикувани на интернет страницата на БНБ (www.bnb.bg), както и с данните за активите в месечния баланс на управление „Емисионно“ и аналитичния отчет на БНБ, публикувани на интернет страницата на БНБ (<http://www.bnb.bg/>). Данни за депозитите на правителството в местни банки се предоставят на БНБ от банките.

2) Безусловно изтичане на активи в чуждестранна валута през следващите 12 месеца

Тази част включва потоци в чуждестранна валута във връзка с предвидени плащания по главници и лихви, свързани със заеми и ценни книжа със срок до една година включително. За разлика от данните за външния дълг и международната инвестиционна позиция, които се базират на принципа за резидентност (включват се само задължения към нерезиденти независимо от използваните валути), данните, включени в част II, се отнасят само за задължения в чуждестранни валути независимо от резидентността на притежателя.

Източник: Данните за предвидените краткосрочни разходи на активи в чуждестранна валута се основават на оценките на Министерството на финансите за плащания за главници и лихви по заеми и ценни книжа, деноминирани в чуждестранни валути за период от 12 месеца напред.

3) Условно изтичане на активи в чуждестранна валута през следващите 12 месеца

Част III включва условни потоци в чуждестранна валута, свързани с договорни задължения, които могат да предизвикат потенциални бъдещи потоци (входящи или изходящи) на активи в чуждестранна валута. По определение условните разходи са свързани със задбансови позиции.

Източник: Министерството на финансите.

4) Допълнителни показатели

Тази част включва позиции и потоци, които не са показани в предишните части, но имат значение за оценяването на официалните резерви в чуждестранна валута и ликвидните позиции (финансови инструменти, деноминирани в чуждестранна валута и изплащани в местна валута), както и на валутната структура на официалните резерви.

Източници: Министерството на финансите предоставя месечно данни за размера на ценните книжа, издадени за структурната реформа (ЗУНК), които са деноминирани в чуждестранна валута и обслужвани в левове. Данните за валутната структура на официалните резерви са на БНБ.

IV. Периодичност, честота и своєвременност на публикациите относно международните резерви и ликвидността

Българската народна банка съставя и публикува месечно *Рамка на международните резерви и ликвидност* в чуждестранна валута на страната. Съгласно своя календар БНБ публикува данните в рамките на три седмици след изтичането на отчетния период.

V. Политика на ревизиране на данните

Ревизиите на публикуваните данни за официалните резервни активи, международните резерви и ликвидността в чуждестранна валута не са обичайна практика. Политиката на ревизиране, следвана от Българската народна банка, се базира на следните принципи:

- 1) По отношение на данните за международните резерви и ликвидността в чуждестранна валута всяка месечна публикация може да включва ревизии на данните от предишния месец.
- 2) При наличие на текущи промени в резултат от събраната допълнителна информация, както и поради елиминирането на грешки, Българската народна банка своєременно информира потребителите посредством месечните прессъобщения и чрез бележки към таблиците.

VI. Разпространение на информацията

Българската народна банка разпространява месечните данни за международните резерви и ликвидността в чуждестранна валута на интернет страницата си – www.bnb.bg. Данните са в милиони евро.

Данните се публикуват и в полугодишните и годишните официални отчети на Българската народна банка.

VII. Контакти

Въпроси по методологията, прилагана от Българската народна банка, или относно публикуваните данни по международните резерви и ликвидността в чуждестранна валута можете да изпращате на Емил Димитров, директор на дирекция „Статистика“, и на Лиляна Ел Хаддад, началник на отдел „Платежен баланс и външен дълг“, на електронни адреси съответно Dimitrov.E@bnbank.org и ElHaddad.L@bnbank.org или по пощата на адрес:

Българска народна банка
Отдел „Платежен баланс и външен дълг“
Пл. „Княз Александър I“ № 1
1000 София

3 Фискален сектор

Информацията за фискалния сектор е групирана в три категории:

- а) операции на сектор *Държавно управление (правителствен сектор)*;
- б) операции на правителството (републикански бюджет);
- в) вътрешен държавен дълг.

Фискалният сектор включва всички министерства, ведомства (агенции), извънбюджетни фондове и други институции на централното държавно управление, органите на местното самоуправление (общините), самостоятелни единици на социалното осигуряване, както и предприятията, финансирани и контролирани от тях.

Консолидираният държавен бюджет представя данните за сектор *Държавно управление* и обхваща републиканския бюджет, бюджетите на социалното осигуряване, съдебната власт, висшите учебни заведения с правителствено финансиране, БАН, общините, както и извънбюджетните фондове и сметки. Обхватът на сектор *Държавно управление* съответства на методологическите изисквания на Европейската система от сметки (*European System of Accounts, rev. 1995*).

Републиканският бюджет обхваща централния републикански бюджет (бюджета на Министерството на финансите), бюджетите на другите министерства и ведомства, областните управи и Сметната палата. Заедно с бюджетите на съдебната власт, висшите учебни заведения с правителствено финансиране, БАН и извънбюджетните им сметки той формира подсектор *Централно държавно управление*. Той съответства на подсектор (правителствено равнище) *Централно държавно управление* по методологията на Европейската система от сметки.

4 Реален сектор

Таблиците в реалния сектор се групират в следната последователност:

- а) макроикономически показатели (национални сметки);
- б) пазар на труда;
- в) ценови показатели.

Реалният сектор се състои от няколко групи институционални единици – резиденти на икономическата територия на страната. Това са *нефинансовите предприятия*, чиято основна дейност е производството и пазарната реализация на стоки и нефинансови услуги с цел реализиране на печалба; *нетърговските организации, обслужващи домакинствата*, които предоставят стоки и услуги безплатно или по икономически незначими цени; *домакинствата* – резиденти в страната, независимо от техния вид и размер. Тук са включени и некорпорирани производствени единици, както и тези с едностранно счетоводство – собственост на местни физически лица.

В този раздел на бюлетина са включени данни за:

- *брутния вътрешен продукт* – по компоненти на крайното търсене (по метода на разходите за крайно използване) и по икономически сектори (по производствения метод).

В съответствие с изискванията на ЕСС'95 данните за БВП са без холдингова печалба, т.е. измененията в неговата стойност, дължащи се на ценови промени, са изключени. Предварителни са данните, небалансирани с окончателните таблици *Ресурс – използване* на НСИ.

- *пазара на труда* – наетите по трудово правоотношение (обществен и частен сектор), динамиката на техния брой (по икономически сектори), броят на безработните (общо, младежи, възрастни) и равнището на безработицата, средната работна заплата на наетите (по форма на собственост и по икономически сектори). От началото на 2001 г. НСИ публикува месечните данни за наетите и средната работна заплата през втория месец след края на съответното календарно тримесечие.

- *изменението на потребителските цени* – общо и по основни групи стоки и услуги.

Решения на УС на БНБ

10 септември Одобрява се отчетът за изпълнението на бюджета на Българската народна банка към 30 юни 2009 г. На основание на чл. 50 от Закона за БНБ отчетът ще бъде предоставен за включване в полугодишния отчет на банката за 2009 г.

Издания на БНБ

1

Периодични издания

Годишни отчети на БНБ
Annual Reports of the BNB

Отчети на БНБ за януари – юни на съответната година
Reports, January – June of corresponding year

Информационен бюлетин
Monthly Bulletin

Пазар на ДЦК
Government Securities Market

Банките в България
Banks in Bulgaria

Икономически преглед
Economic Review

2

Непериодични издания

Банкови унифицирани стандарти – 7092 и 5392 (1992 г.)

Банков унифициран стандарт 9098 (1999 г.)

Банкови нормативни актове

Джефри Милър, Стефан Петранов Банковата система в България (1996 г.)

Директиви за работа на кредитните институции в ЕС (1995 г., 1997 г.)

Сборник документи, издадени от Базелския комитет по банков надзор (1997 г.)

Наръчник по банков надзор

120 години Българска народна банка, 1879–1999 (1999 г.)

Каталог на българските банкноти (1999 г.)

Каталог на българските монети (1999 г.)

Каталог на художествената колекция на БНБ (1999 г.)

Каталог на българските банкноти (2004 г.)

Каталог на българските монети (2004 г.)

Каталог „Монети“ (2009 г.)

Каталог „Банкноти“ (2009 г.)

Олег Недялков, Людмила Димова Българската народна банка и нейната роля в стопанското развитие на България, 1879–2009 (2009 г.)

Българска народна банка, сборник документи, 1879–1900 (1998 г.)

Българска народна банка, сборник документи, 1901–1914 (1999 г.)

Българска народна банка, сборник документи, 1915–1929 (2001 г.)

Българска народна банка, сборник документи, 1930–1947 (2004 г.)

Николай Неновски Валутният курс и инфлацията: Франция и България между двете световни войни. Приносът на Албер Афталион (1874–1956 г.) (2006 г.)

Марко Рясков Спомени и документи (2006 г.)

Международни валутни резерви (2008 г.)

История на външния държавен дълг на България, 1878–1990. В три части (2009 г.)

3 Дискусионни материали

- Бр. 1/1998 Виктор Йоцов, Николай Неновски, Калин Христов, Ива Петрова, Борис Петров**
Първата година на Паричния съвет в България
1/1998 Victor Yotzov, Nikolay Nenovsky, Kalin Hristov, Iva Petrova, Boris Petrov
The First Year of the Currency Board in Bulgaria
- Бр. 2/1998 Николай Неновски, Калин Христов**
Финансова репресия и рационаране на кредита в условията на паричен съвет в България
2/1998 Nikolay Nenovsky, Kalin Hristov
Financial Repression and Credit Rationing under Currency Board Arrangement for Bulgaria
- Бр. 3/1999 Добрислав Добрев, Бойко Ценов, Петър Добрев, Джон Ърст**
Стимули за инвестициите в България: оценка на нетния данъчен ефект върху държавния бюджет
3/1999 Dobrislav Dobrev, Boyko Tzenov, Peter Dobrev, John Ayerst
Investment Incentives in Bulgaria: Assessment of the Net Tax Effect on the State Budget
- Бр. 4/1999 Николай Неновски, Калин Христов, Борис Петров**
Два подхода към кризите на фиксираните курсове
4/1999 Nikolay Nenovsky, Kalin Hristov, Boris Petrov
Two Approaches to Fixed Exchange Rate Crises
- Бр. 5/1999 Николай Неновски, Борис Петров**
Моделиране на паричния сектор в България, 1913 – 1945 г.
5/1999 Nikolay Nenovsky, Boris Petrov
Monetary Sector Modeling in Bulgaria, 1913 – 1945
- Бр. 6/1999 Румен Аврамов**
Паричен съвет и финансови кризи – опитът на България
6/1999 Roumen Avramov
The Role of a Currency Board in Financial Crises: The Case of Bulgaria
- 7/1999 Zdravko Balyozov**
The Bulgarian Financial Crisis of 1996 – 1997
- Бр. 8/1999 Николай Неновски**
Икономическата философия на Фридрих Хайек (100 години от рождението му)
8/1999 Nikolay Nenovsky
The Economic Philosophy of Friedrich Hayek (The Centenary of His Birth)
- Бр. 9/1999 Добрислав Добрев**
Паричният съвет в България: устройство, особености и управление на валутния резерв
9/1999 Dobrislav Dobrev
The Currency Board in Bulgaria: Design, Peculiarities and Management of Foreign Exchange Cover
- Бр. 10/1999 Николай Неновски, Калин Христов**
Паричните режими и реалната икономика (Емпиричен тест преди и след въвеждането на паричен съвет в България)
10/1999 Nikolay Nenovsky, Kalin Hristov
Monetary Regimes and the Real Economy (Empirical Tests before and after the Introduction of the Currency Board in Bulgaria)
- 11/1999 Jeffrey B. Miller**
The Currency Board in Bulgaria: The First Two Years
- 12/2000 Nina Budina, Tzvetan Manchev**
Fundamentals in Bulgarian Brady Bonds: Price Dynamics
- Бр. 13/2000 Николай Неновски, Калин Христов**
Изследване на парите в обращение след въвеждането на паричния съвет в България (транзакционно търсене, натрупване, скрита икономика)
13/2000 Nikolay Nenovsky, Kalin Hristov
Currency Circulation after Currency Board Introduction in Bulgaria (Transactions Demand, Hoarding, Shadow Economy)
- Бр. 14/2000 Виктор Йоцов**
Макроекономическите модели на Международния валутен фонд и Световната банка (анализ на теоретичните подходи и оценка на ефективността от прилагането им в България)

- 14/2000 Victor Yotzov**
Macroeconomic Models of the International Monetary Fund and the World Bank
(Analysis of Theoretical Approaches and Evaluation of Their Effective Implementation in Bulgaria)
- Бр. 15/2000 Борис Петров**
Динамика на банковите резерви при паричния съвет в България
- 15/2000 Boris Petrov**
Bank Reserve Dynamics under Currency Board Arrangement for Bulgaria
- Бр. 16/2000 Виктор Йоцов**
Един възможен подход за изграждане на симулационен макроикономически модел на България
- 16/2000 Victor Yotzov**
A Possible Approach to Simulate Macroeconomic Development of Bulgaria
- Бр. 17/2001 Маргарита Пранджева**
Надзор на консолидирана основа
- Бр. 18/2001 Николай Неновски, Дарина Колева**
Ригидност (негъвкавост) на реалните работни заплати и избор на паричен режим
- 18/2001 Nikolay Nenovsky, Darina Koleva**
Real Wage Rigidity and the Monetary Regime Choice
- 19/2001 Jeffrey Miller, Stefan Petranov**
The Financial System in the Bulgarian Economy
- 20/2002 Michael Berlemann**
Forecasting Inflation via Electronic Markets Results from a Prototype Experiment
- Бр. 21/2002 Мирослав Неделчев**
Корпоративен имидж на търговските банки (1996 – 1997)
- 22/2002 Kalin Hristov**
Fundamental Equilibrium Exchange Rates and Currency Boards: Evidence from Argentina and Estonia in the 90's
- Бр. 23/2002 Калин Христов, Михаил Михайлов**
Кредитна активност на търговските банки и ратионаране на кредитния пазар в България
- Бр. 24/2002 Георги Чукалев**
Ефектът Balassa – Samuelson в България
- Бр. 25/2002 Станислав Нацев, Начко Стайков, Филко Розов**
Пари и парични задължения: същност, уговаряне, изпълнение
- 25/2002 Stanislav Natzev, Nachko Staykov, Filko Rosov**
Money and Monetary Obligations: Nature, Stipulation, Fulfilment
- Бр. 26/2002 Иван Костов, Яна Костова**
Относно едностранната „евроизация“ на България
- 26/2002 Ivan Kostov, Jana Kostova**
Regarding the Unilateral Euroization of Bulgaria
- Бр. 27/2002 Мартин Заимов, Калин Христов**
Паричната политика и икономиката: петте години на българския паричен съвет
- 27/2002 Martin Zaimov, Kalin Hristov**
Shadowing the Euro: Bulgaria's Monetary Policy Five Years on
- 28/2002 Nikolay Nenovsky**
Improving Monetary Theory in Post-communist Countries – Looking Back to Cantillon
- Бр. 29/2003 Николай Неновски, Калина Димитрова**
Дуална инфлация в условията на паричен съвет. Предизвикателства пред присъединяването на България към ЕС
- 30/2003 Andreas Freytag**
Exchange Rate Arrangements, Economic Policy and Inflation: Empirical Evidence for Latin America
- 31/2003 Stacie Beck, Jeffrey B. Miller, Mohsen Saad**
Inflation and the Bulgarian Currency Board
- 32/2003 Nikolay Nenovsky, Evgeni Peev, Todor Yalamov**
Banks – Firms Nexus under the Currency Board: Empirical Evidence from Bulgaria

- Бр. 33/2003 Калин Христов, Михаил Михайлов**
Моделиране на инфлацията в България
- 34/2003 Konstantin Pashev**
Competitiveness of the Bulgarian Economy
- 35/2003 Jean Baptiste Desquilbet, Nikolay Nenovsky**
Exploring the Currency Board Mechanics: a Basic Formal Model
- Бр. 36/2003 Цветан Цалински**
Съставен конюнктурен индикатор за българската промишленост
- 37/2003 Franz Seitz**
The Demand for Euro Cash: A Theoretical Model and Monetary Policy Implications
- Бр. 38/2004 Георги Ганев**
Равнище на доверие във валутния режим в България през 1991–2003 г. Начален опит за калибрация
- 39/2004 Jean-Baptiste Desquilbet, Nikolay Nenovsky**
Credibility and Adjustment: Gold Standards Versus Currency Boards
- Бр. 40/2004 Калин Христов**
Паричният съвет: “The only game in town“
- 41/2004 Mariella Nenova**
The Relationship between Real Convergence and the Real Exchange Rate: the Case of Bulgaria
- Бр. 42/2004 Пламен Калоянчев**
Ефективно данъчно облагане на труда, капитала и потреблението в България
- Бр. 43/2004 Мартин Иванов**
Платежният баланс на Царство България от 1911 г.
- 44/2004 Neven T. Valev, John A. Carlson**
Beliefs about Exchange-rate Stability: Survey Evidence from the Currency Board in Bulgaria
- Бр. 45/2005 Методи Христов**
Възможности за съставяне и използване на баланс на паричния оборот
- 46/2005 Jonathon Adams-Kane, Jamus Jerome Lim**
The Microeconomic Impact of Financial Crises: The Case of Bulgaria
- Бр. 47/2005 Михаил Михайлов**
Лихвените спредове на търговските банки в България
- Бр. 48/2005 Калоян Ганев** Измерване на общата факторна производителност: счетоводство на икономическия растеж за България
- Бр. 49/2005 Калина Димитрова**
Опит за измерване на съществената инфлация в България
- Бр. 50/2005 Цветан Манчев, Минчо Каравастев**
Икономически и паричен съюз на хоризонта
- Бр. 51/2005 Гарабед Минасян**
Брейди одисеята на България
- 52/2006 Hristo Valev**
General Equilibrium View on the Trade Balance Dynamics in Bulgaria
- 53/2006 Peter Hertner**
The Balkan Railways, International Capital and Banking from the End of the 19th Century until the Outbreak of the First World War
- Бр. 54/2006 Мартин Иванов**
Националният доход на България, 1892–1924 г.
- 54/2006 Martin Ivanov**
Bulgarian National Income between 1892 and 1924

- Бр. 55/2006 Милети Младенов, Ирина Казанджиева**
Роля на схемите за компенсиране на инвеститорите в ценни книжа за развитието на капиталовия пазар
- Бр. 56/2006 Недялка Димитрова**
Оптимална парична политика в условията на неопределеност
- Бр. 57/2006 Цветан Цалински**
Два подхода за емпирична оценка на потенциалното производство на България
- 57/2007 Tsvetan Tsalinski**
Two Approaches to Estimating the Potential Output of Bulgaria
- 58/2007 Luc Tardieu**
Informal Sources of Credit and the “Soft” Information Market
- 59/2007 Slavi T. Slavov**
Do Common Currencies Reduce Exchange Rate Pass-through? Implications for Bulgaria’s Currency Board
- 60/2007 Jochen Blessing**
The Bulgarian Economy on Its Way to the EMU: Economic Policy Results from a Small-scale Dynamic Stochastic General Equilibrium Framework
- 61/2007 Nikolay Nenovsky, Kalina Dimitrova**
Exchange Rate Control in Bulgaria in the Interwar Period: History and Theoretical Reflections
- 62/2007 Rossitsa Rangelova**
Different Methodologies for National Income Accounting in Central and Eastern European Countries, 1950–1990
- 63/2008 Iordan Iordanov, Andrey Vassilev**
A Small Open Economy Model with a Currency Board Feature: the Case of Bulgaria
- 64/2008 Mohamad Khaled**
Potential Output Estimation Using Penalized Splines: the Case of Bulgaria
- 65/2008 Michael Frömmel, Kristina Karagyozeva**
Bank Lending and Asset Prices: Evidence from Bulgaria
- 66/2008 Neven Valev**
Views from the Trenches: Interviewing Bank Officials in the Midst of a Credit Boom
- 67/2008 Alexandru Minea, Christophe Rault**
Monetary Policy Transmission: Old Evidence and Some New Facts from Bulgaria
- 68/2008 Kiril Danailov Kossev**
The Banking Sector and the Great Depression in Bulgaria, 1924–1938: Interlocking and Financial Sector Profitability
- 69/2008 Boris Petkov**
The Labour Market and Output in the UK – Does Okun’s Law Still Stand?
- 70/2008 Zornitsa Vladova, Svilen Pachedjiev**
Empirical Analysis of Inflation Persistence and Price Dynamics in Bulgaria
- 71/2009 Nikolay Angelov**
Testing the Weak-form Efficiency of the Bulgarian Stock Market
- Бр. 72/2009 Стати Статев**
Финансово развитие и икономически растеж в България, 1991–2006 г. (иконометричен анализ по логиката на производствената функция)
- 72/2009 Statty Stattev**
Financial Developments and Economic Growth in Bulgaria, 1991–2006
- 73/2009 Luca Fantacci**
Autonomy vs. Stability: the Relationship between Internal and External Money in Bulgaria (1879–1912)
- 74/2009 Hildegart Ahumada, Facundo Alvarado, Alfredo Canavese, Nicolás Grosman**
The Size of the Shadow Economy in Bulgaria: a Measurement Using the Monetary Method
- 75/2009 Kiril Tochkov, Nikolay Nenovsky**
Efficiency of Commercial Banks in Bulgaria in the Wake of EU Accession

Адреси на банките в България

(към 15 септември 2009 г.)

Банки с лиценз за извършване на банкови сделки в страната и в чужбина

Алианц Банк България

бул. „Княгиня Мария-Луиза“ № 79
1202 София
тел. 02/9215###; 9215404
код **BWIN9561**

Банка ДСК

ул. „Московска“ № 19
1036 София
тел. 02/9391220
код **STSA9300**

Банка Пиреос България

бул. „Витоша“ № 3
1407 София
тел. 02/9805654; 9690760
код **PIRB9170**

Българо-американска кредитна банка

ул. „Кракра“ № 16
1504 София
тел. 02/9658358; 9658345
код **BGUS9160**

Българска банка за развитие

(бивша Насърчителна банка)
ул. „Дякон Игнатий“ № 1
1000 София
тел. 02/9306333
код **NASB9620**

Емпорики банк – България

ул. „Лайош Кошут“ № 4
1606 София
тел. 02/9171717
код **VINV9480**

Инвестбанк

бул. „България“ № 83 А
1404 София
тел. 02/8186123; 8186124
код **IORT9120**

Интернешънъл Асет Банк

бул. „Тодор Александров“ № 81–83
1303 София
тел. 02/8120234; 9204303
код **IABG9470**

Корпоративна търговска банка

ул. „Граф Игнатиев“ № 10
1000 София
тел. 02/9809362; 9375601
код **KORP9220**

МКБ Юнионбанк

бул. „Генерал Е. И. Тотлебен“ № 30-32
1606 София
тел. 02/9153333; 9153315
код **SBUN9195**

НЛБ София

(бивша Банка Запад–Изток)
бул. „Драган Цанков“ № 36
СТЦ – Интерпред, бл. Б, № 105
1040 София
тел. 02/9702415, 9702420
код **WEBK9310**

Обединена българска банка

ул. „Света София“ № 5
1040 София
тел. 02/811###; 8112800; 8112330
код **UBBS9200**

Общинска банка

ул. „Врабча“ № 6
1000 София
тел. 02/9300111; 9300##
код **SOMB9130**

ПроКредит Банк (България)

бул. „Христо Ботев“ № 131
1233 София
тел. 02/8135100; 8135808
код **PRCB9230**

Първа инвестиционна банка

бул. „Драган Цанков“ № 37
1040 София
тел. 02/9100100
код **FINV9150**

Райфайзенбанк, България

ул. „Николай Гогол“ № 18-20
1504 София
тел. 02/91985101
код **RZBB9155**

СИБАНК

(бивша Стопанска и инвестиционна банка)
ул. „Славянска“ № 2
1000 София
тел. 02/9399240, 9399111
код **BUIB9888**

Сосиете Женерал Експресбанк

бул. „Владислав Варненчик“ № 92
9000 Варна
тел. 052/686100; 02/9370476
код **TTVB9400**

Токуда банк

ул. „Ами Бусе“ № 84
1612 София
тел. 02/4037900; 9392101
код **CREX9260**

Търговска банка Д

бул. „Цар Освободител“ № 8
1000 София
тел. 02/9894444
код **DEMI9240**

УниКредит Булбанк

пл. „Света Неделя“ № 7
1000 София
тел. 02/9232111
код **UNCR9660**

Централна кооперативна банка

ул. „Георги С. Раковски“ № 103
1000 София
тел. 02/9266266
код **CECB9790**

ЧПБ „Тексим“

бул. „Княгиня Мария-Луиза“ № 107
1202 София
тел. 02/9359301
код **TEXI9545**

Юробанк И Еф Джи България

(бивша Българска пощенска банка)
бул. „Цар Освободител“ № 14
1048 София
тел. 02/8166000
код **BPBI9920**

Клонове на чуждестранни банки

Алфа банка – клон България
бул. „Васил Левски“ № 15–17
1142 София
тел. 02/8103500; 8103595
код **CRBA9898**

БНП Париба С.А. – клон София
бул. „Цар Освободител“ № 2
1000 София
тел. 02/9218640; 9218650
код **BNPA9440**

ИНГ банк Н.В. – клон София
бул. „България“ № 49Б, вх. А., ет. 7
1404 София
тел. 02/9176400
код **INGB9145**

Ситибанк Н.А. – клон София
бул. „Княгиня Мария-Луиза“ № 2,
ЦУМ, Бизнес център, ет. 5
1000 София
тел. 02/9175100; 9175101
код **CITI9250**

Те-Дже зираат банкаш – клон София
пл. „Света Неделя“ № 19
1000 София
тел. 02/9800087
код **TCZB9350**

Регионална инвестиционна банка – клон България
ул. „Братя Шкорпил“ № 4
9000 Варна
тел. 052/668482

© Българска народна банка, 2009

ISSN 1310 – 3059

Материалите са получени за редакционна обработка на 11 септември 2009 г.

Информацията, публикувана в бюлетина, може да се ползва без специално разрешение, единствено с изричното позоваване на източника.

Художественото оформление на корицата е разработено въз основа на банкнотата с номинал 5 лева, емисия 1999 г.

Издание на Българската народна банка
1000 София, пл. „Княз Александър I“ № 1
Телефон 9145-1906, 1271, 1033
Факс (+359 2) 980 2425, 980 6493
Интернет страница: www.bnb.bg