Информационен бюлетин

декември 2009 г.

130 ГОДИНИ БЪЛГАРСКА НАРОДНА БАНКА

130 YEARS BULGARIAN NATIONAL BANK

БЪЛГАРСКА
НАРОДНА
БАНКА

Информационен бюлетин

декември 2009 г.

Съдържание

Графики

Финансов сектор 5
Външен сектор 13
Фискален сектор 15
Реален сектор 16

Таблици

Финансов сектор 22
Външен сектор 96
Фискален сектор 132
Реален сектор 134

Методологически бележки

Общи бележки и институционални сектори 138
Финансов сектор 145
Външен сектор 159
Фискален сектор 176
Реален сектор 176

Решения на УС на БНБ 177

Издания на БНБ 178

Адреси на банките в България 184

Абревиатури

АЗ	Агенция по заетостта
БАН	Българска академия на науките
БВП	брутен вътрешен продукт
ДЛП	Дългосрочен лихвен процент за оценка степента на сближаване
ДЦК	държавни ценни книжа
ЕБВР	Европейска банка за възстановяване и развитие
ЕИБ	Европейска инвестиционна банка
ЕИО	Европейската икономическа общност
ЕО	Европейска общност
ЕС	Европейски съюз
ЕСС'95	Европейска система от сметки'95
ЕСЦБ	Европейска система на централните банки
ЕЦБ	Европейска централна банка
ЗД и ПФ	застрахователни дружества и пенсионни фондове
ЗУНК	Закон за уреждане на необслужваните кредити, договорени до 31 декември 1990 г.
Интрастат	система за събиране на данни за търговия със стоки на Общността
ЛЕОНИА	лихвен процент по реални сделки с необезпечени овърнайт-депозити в левове, предоставени на междубанковия пазар
ЛИБОР	лондонски междубанков лихвен процент
М1	тесни пари
М2	М1 и квазипари
М3	широки пари
МВФ	Международен валутен фонд
МДУ	местно държавно управление
МС	Министерски съвет
МСС/МСФО	Международни счетоводни стандарти/Международни стандарти за финансова отчетност
МФ	Министерство на финансите
НБФИ	небанкови финансови институции
НСГП	Национална служба „Гранична полиция“
НСИ	Национален статистически институт
НТООД	нетърговски организации, обслужващи домакинствата
ОИСР	Организация за икономическо сътрудничество и развитие
ОЛП	основен лихвен процент
ООН	Организация на обединените нации
ПФИ	парично-финансови институции
СНС'93	Система на националните сметки'93
СНФУ	стоки и нефакторни услуги
СОМТ	Система за отчитане на международните трансакции
СОФ	социалноосигурителни фондове
СОФИБОР	фиксинг на котировките на необезпечени депозити в левове, предлагани на междубанковия пазар
СПТ	специални права на тираж
ССРД	Специален стандарт за разпространение на данни
ФПП	фондове на паричния пазар
ФПС	финансови посредници и спомагатели, различни от застрахователни компании и пенсионни фондове
ЦБ	централна банка
ЦДУ	централно държавно управление
ЦК	ценни книжа
CIF	*Cost, Insurance, Freight*
ECB	*European Central Bank*
EONIA	*Euro OverNight Index Average*
EURIBOR	*Euro Interbank Offered Rate*
FOB	*Free on Board*
LIBOR	*London Interbank Offered Rate*
SDDS	*Special Data Dissemination Standard*

Легенда

„ - “	данните не съществуват/данните са неприложими
„ . “	данните все още не са налични
„ 0 “	нула или пренебрежимо малка стойност

Графики

1 Финансов сектор

1.1. Брутни валутни резерви (активи на управление „Емисионно“) ... 5
1.2. Чуждестранни активи и пасиви на парично-финансовите институции ... 5
1.3. Вътрешен кредит на парично-финансовите институции ... 5
1.4. Динамика на компонентите на вътрешния кредит (годишно изменение) ... 6
1.5. Динамика на вземанията на *Други парично-финансови институции* от сектор *Домакинства и НТООД* (годишно изменение) ... 6
1.6. Депозити, включени в паричната маса, по сектори ... 6
1.7. Динамика на депозитите, включени в паричната маса, по сектори (годишно изменение) ... 7
1.8. Депозити, включени в паричната маса, по видове и валута ... 7
1.9. Динамика на депозитите, включени в паричната маса, по видове и валута (годишно изменение) ... 7
1.10. Парични агрегати ... 8
1.11. Динамика на паричните агрегати (годишно изменение) ... 8
1.12. Широки пари ... 8
1.13А. Междубанков паричен пазар, октомври 2009 г. ... 9
1.13Б. Междубанков паричен пазар, ноември 2009 г. ... 9
1.14. Валутен пазар ... 9
1.15А. Лихвени проценти на междубанковия паричен пазар, октомври 2009 г. ... 10
1.15Б. Лихвени проценти на междубанковия паричен пазар, ноември 2009 г. ... 10
1.16. Лихвени проценти по нов бизнес по кредити за сектор *Нефинансови предприятия* ... 10
1.17. Лихвени проценти по нов бизнес по кредити за сектор *Домакинства* ... 11
1.18. Лихвени проценти по нов бизнес по депозити с договорен матуритет в левове на сектор *Нефинансови предприятия* ... 11
1.19. Лихвени проценти по нов бизнес по депозити с договорен матуритет в левове на сектор *Домакинства* ... 11
1.20. Лихвен диференциал между годишната доходност на ОЛП и месечния ЛИБОР за еврото ... 12
1.21. Индекси на средните пазарни цени на българските глобални облигации в евро и в щатски долари ... 12

2 Външен сектор

2.1. Платежен баланс ... 13
2.1.1. Текуща сметка ... 13
2.1.2. Капиталова и финансова сметка ... 13
2.2. Брутен външен дълг ... 13
2.3. Дългови индикатори ... 14
2.3.1. Брутен външен дълг ... 14
2.3.2. Обслужване на външния дълг ... 14
2.4. Валутен курс на лева към щатския долар ... 14

3 Фискален сектор

3.1. Финансиране на бюджетния дефицит 15
3.2. Изпълнение на републиканския бюджет 15

4 Реален сектор

4.1. Безработица 16
4.2. Динамика на средната месечна работна заплата 16
4.3. Изменение на потребителските цени по месеци спрямо предходния месец 16
4.4. Изменение на потребителските цени по месеци спрямо съответния месец на предходната година 17

1 Финансов сектор

1.1. Брутни валутни резерви
(активи на управление „Емисионно“)

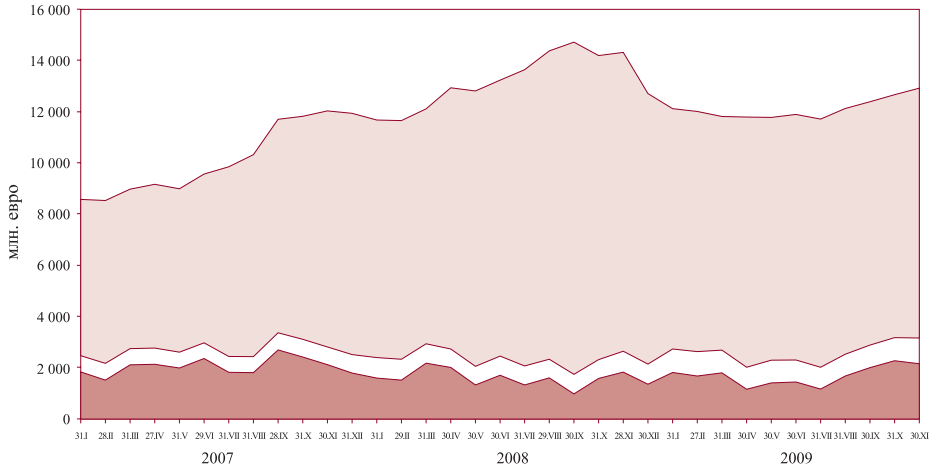

инвестиции в ценни книжа

монетарно злато и други инструменти в монетарно злато

парични средства и предоставени депозити в чуждестранна валута

Източник: БНБ.

1.2. Чуждестранни активи и пасиви на парично-финансовите институции

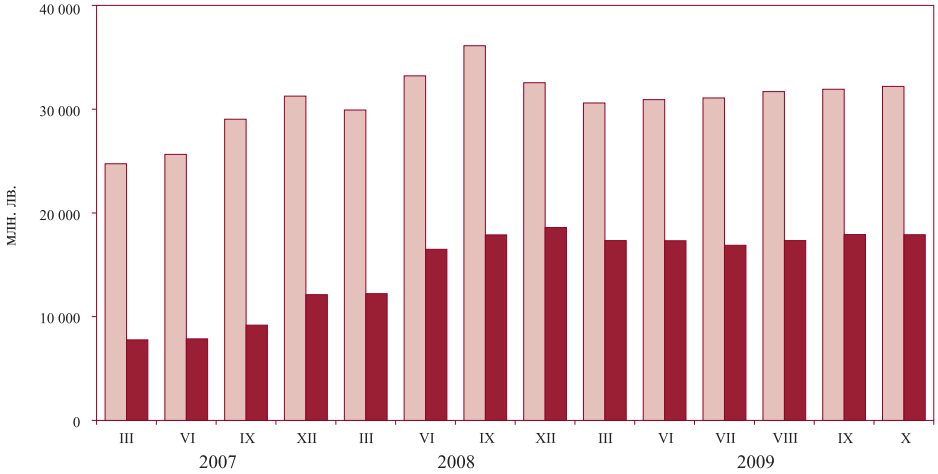

чуждестранни активи

чуждестранни пасиви

Източник: БНБ.

1.3. Вътрешен кредит на парично-финансовите институции

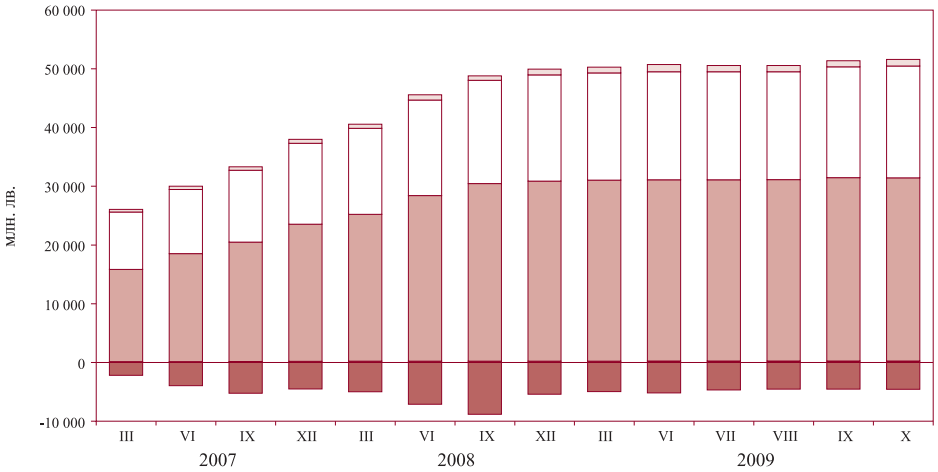

вземания от финансовите предприятия

вземания от домакинствата и НТООД

вземания от нефинансовите предприятия

вземания от местното държавно управление и СОФ

вземания от централното държавно управление (нето)

Източник: БНБ.

1.4. Динамика на компонентите на вътрешния кредит
(годишно изменение)

Източник: БНБ.

1.5. Динамика на вземанията на *Други парично-финансови институции* от сектор *Домакинства и НТООД*
(годишно изменение)

Източник: БНБ.

1.6. Депозити, включени в паричната маса, по сектори

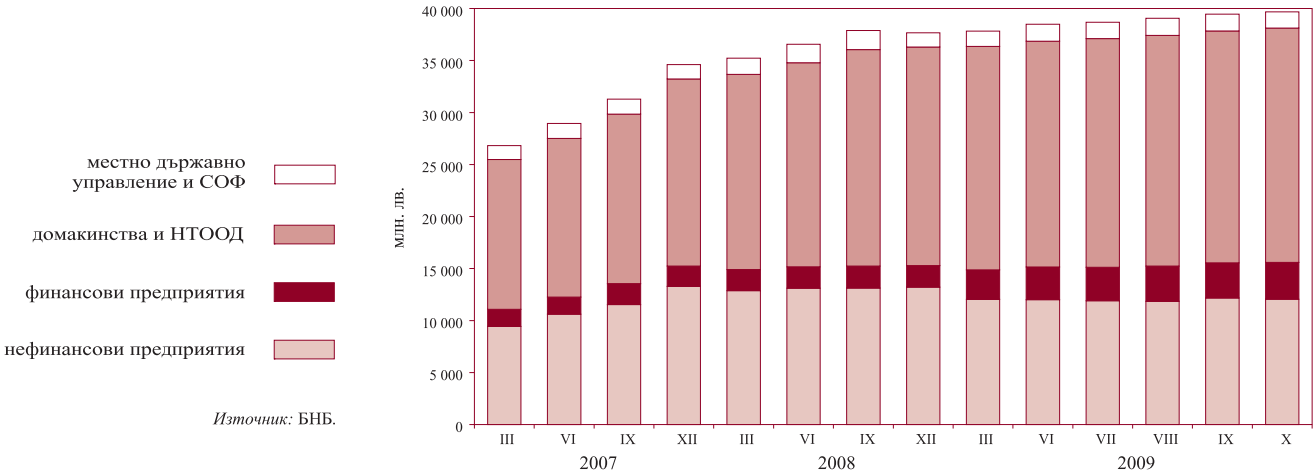

Източник: БНБ.

1.7. Динамика на депозитите, включени в паричната маса, по сектори
(годишно изменение)

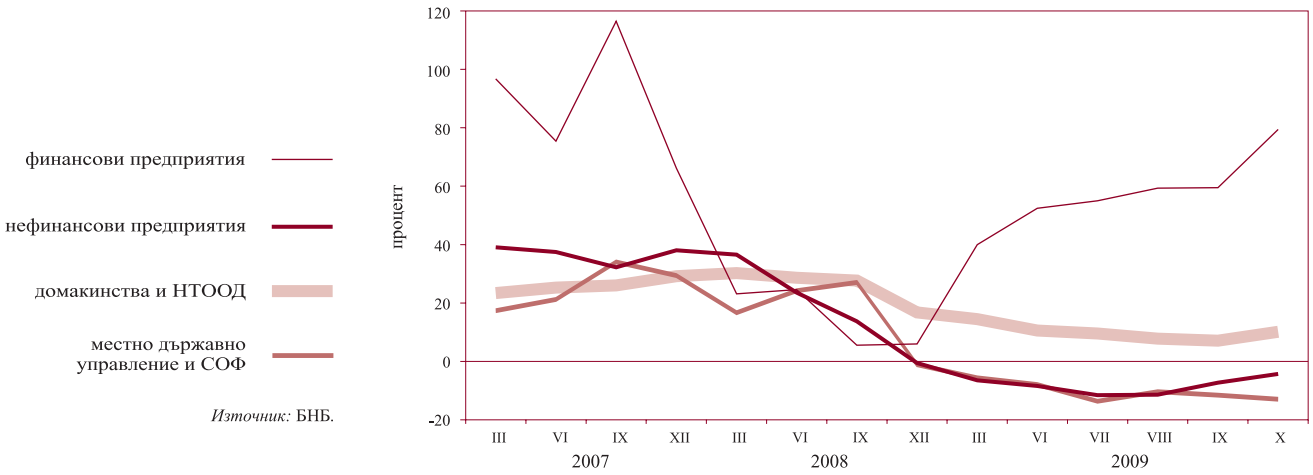

Източник: БНБ.

1.8. Депозити, включени в паричната маса, по видове и валута

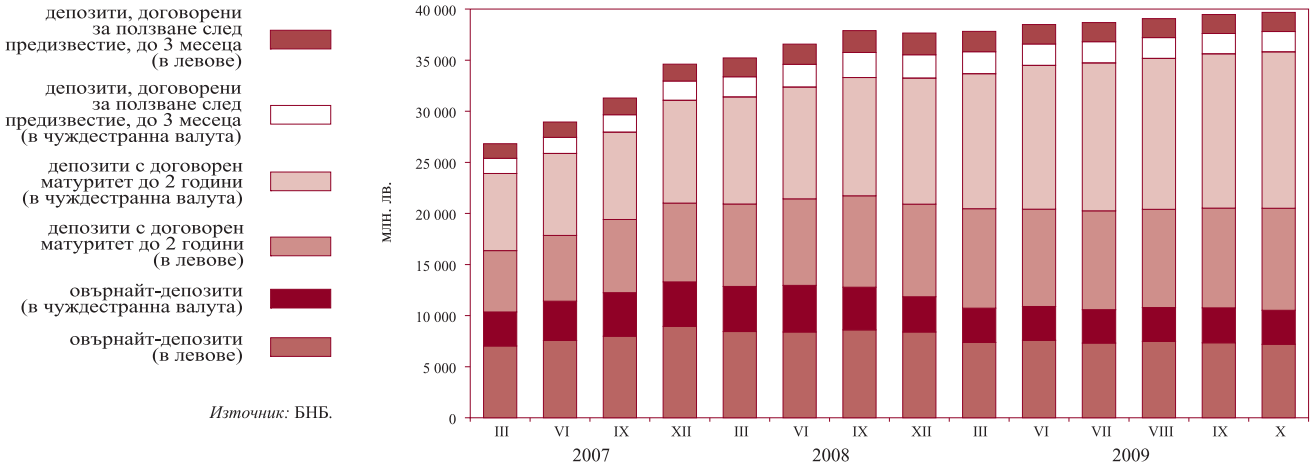

Източник: БНБ.

1.9. Динамика на депозитите, включени в паричната маса, по видове и валута
(годишно изменение)

Източник: БНБ.

1.10. Парични агрегати

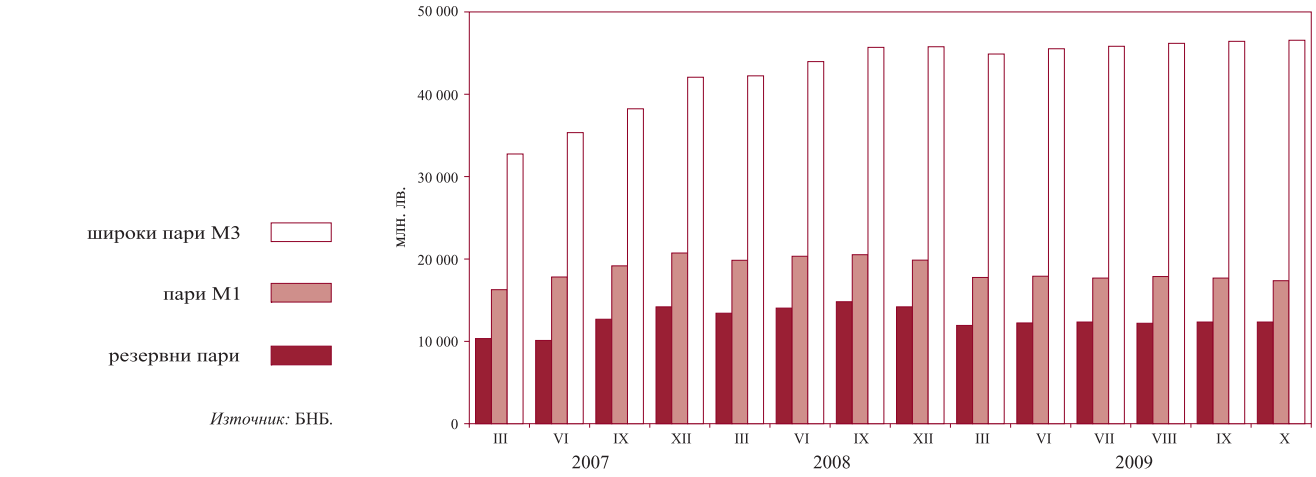

Източник: БНБ.

1.11. Динамика на паричните агрегати
(годишно изменение)

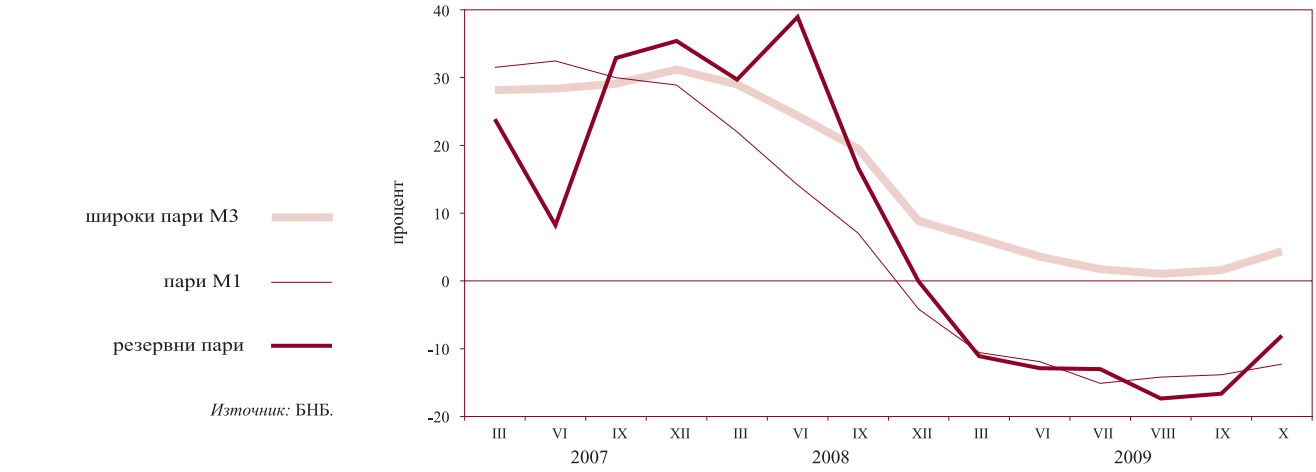

Източник: БНБ.

1.12. Широки пари

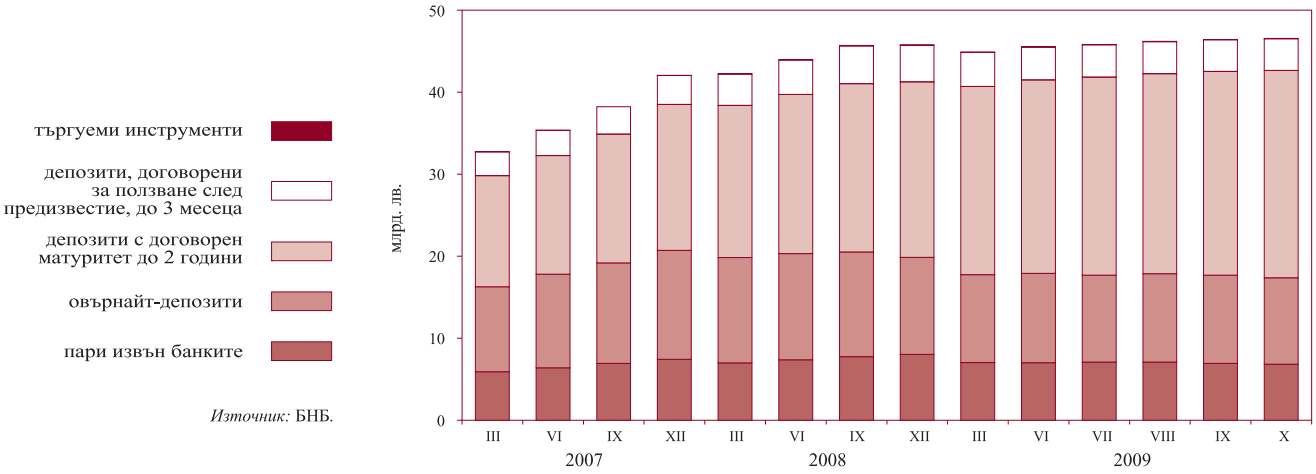

Източник: БНБ.

1.13А. Междубанков паричен пазар

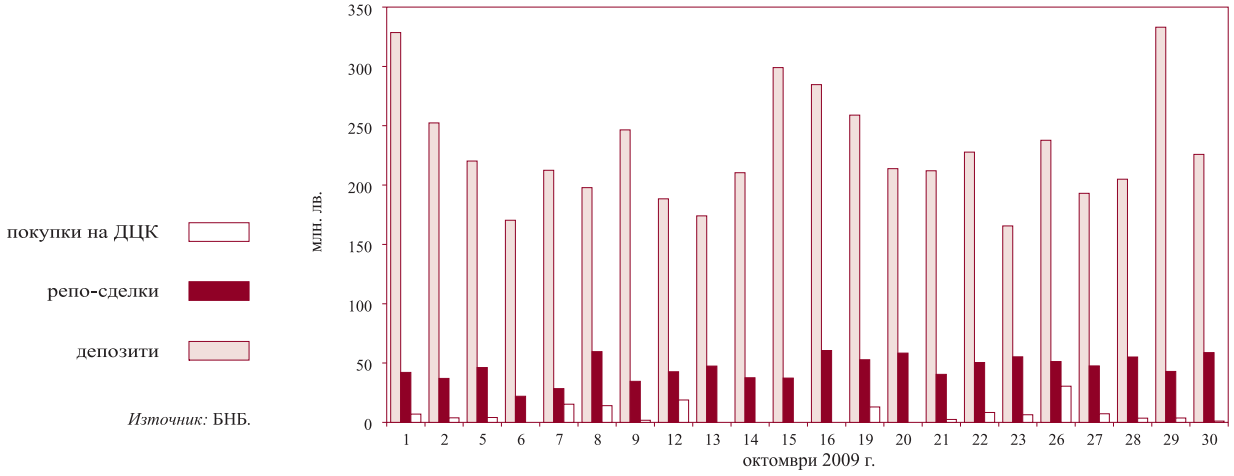

Източник: БНБ.

1.13Б. Междубанков паричен пазар

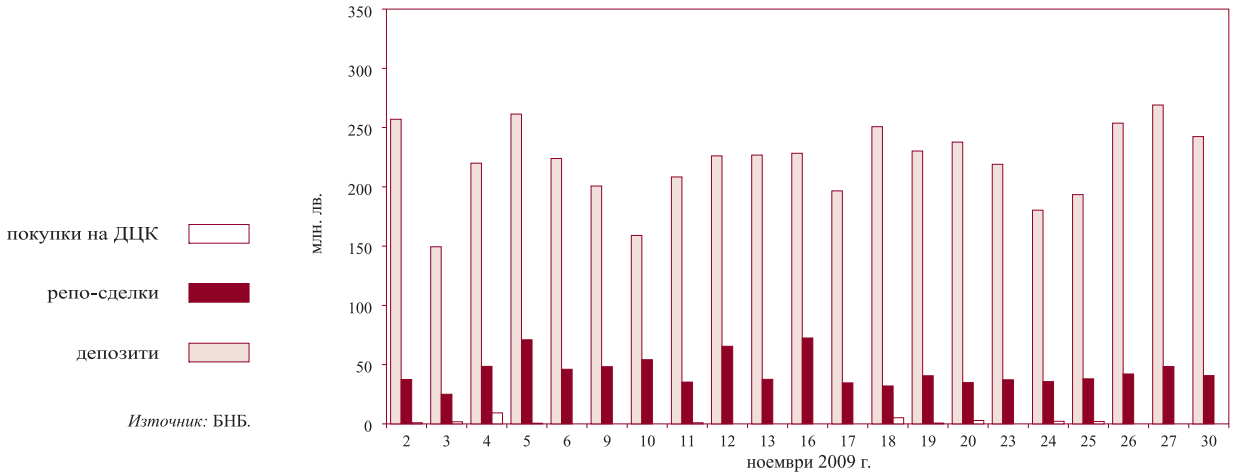

Източник: БНБ.

1.14. Валутен пазар

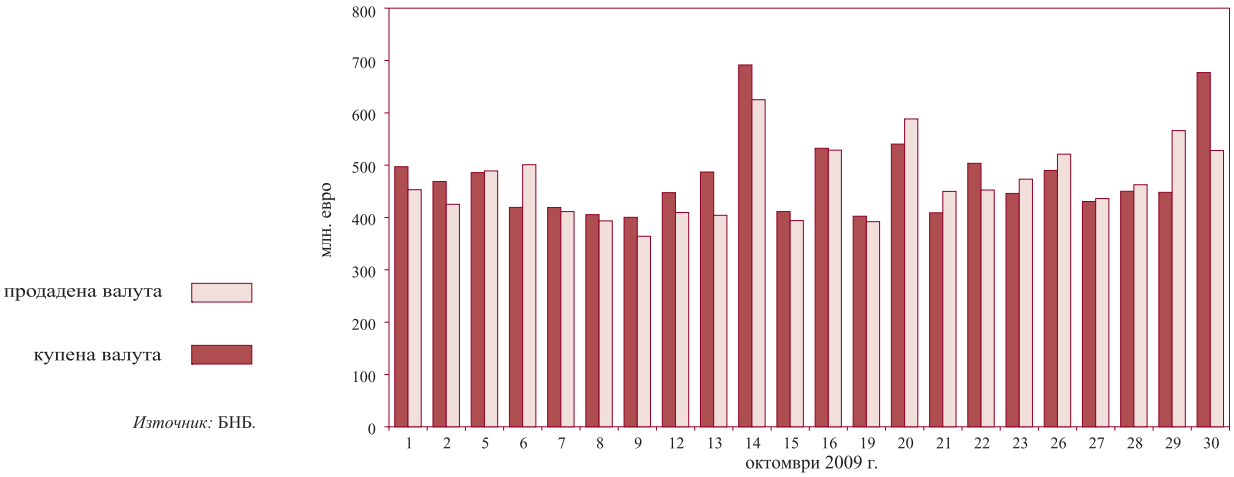

Източник: БНБ.

1.15А. Лихвени проценти на междубанковия паричен пазар

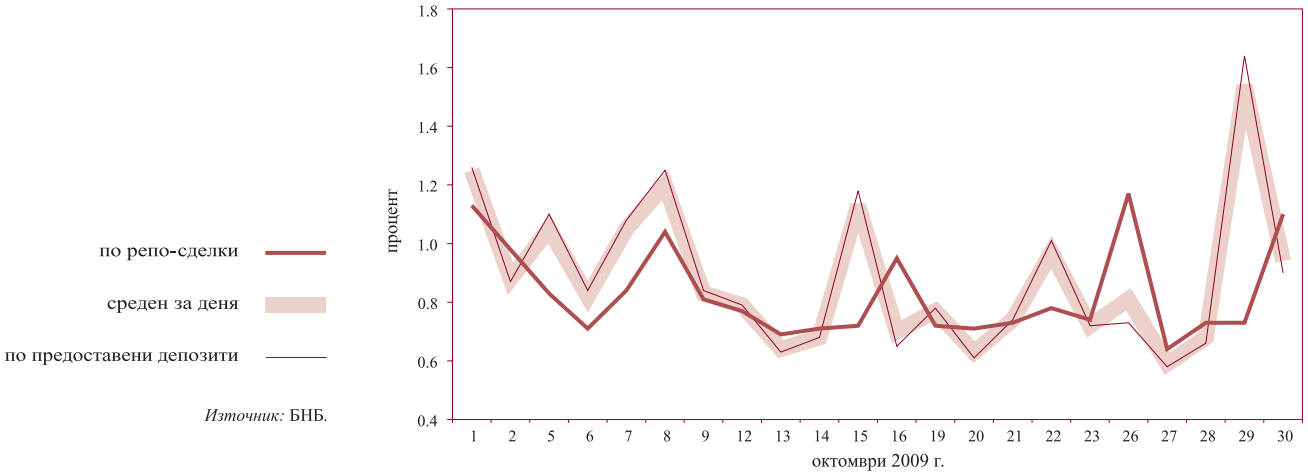

Източник: БНБ.

1.15Б. Лихвени проценти на междубанковия паричен пазар

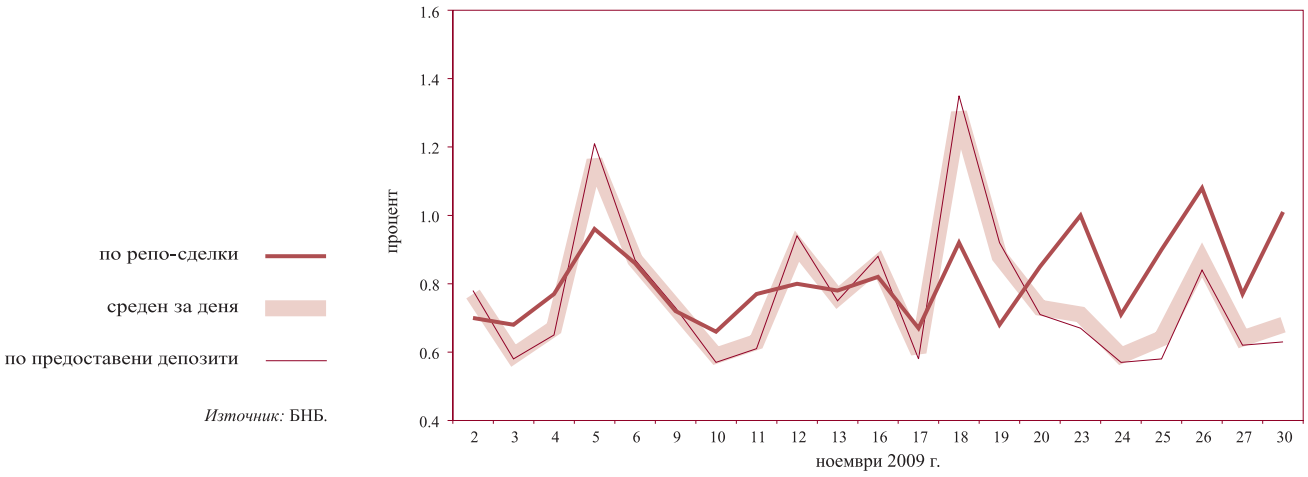

Източник: БНБ.

1.16. Лихвени проценти по нов бизнес по кредити за сектор *Нефинансови предприятия*

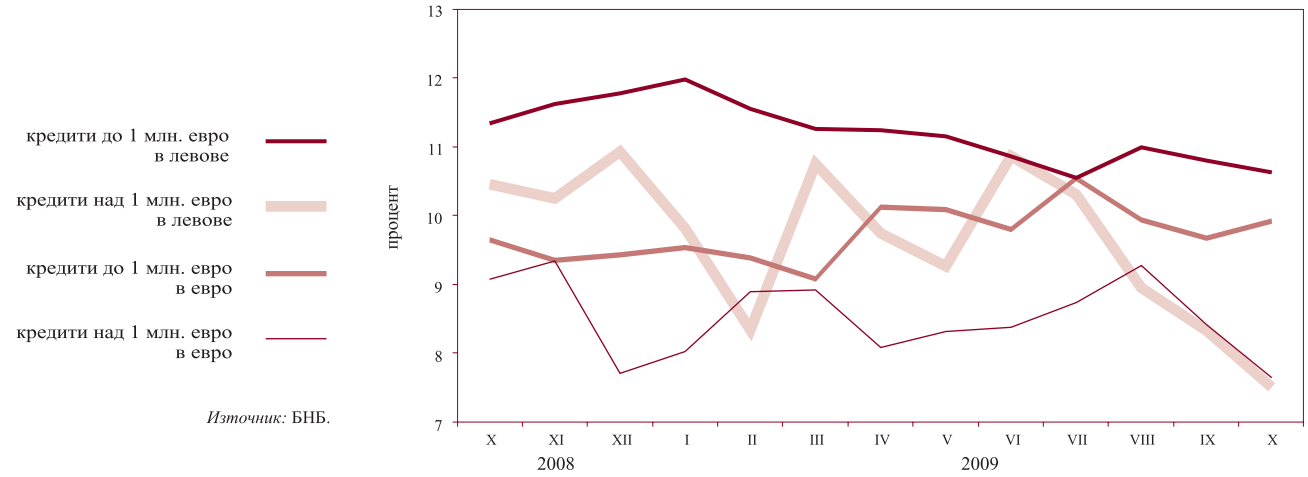

Източник: БНБ.

1.17. Лихвени проценти по нов бизнес по кредити за сектор *Домакинства*

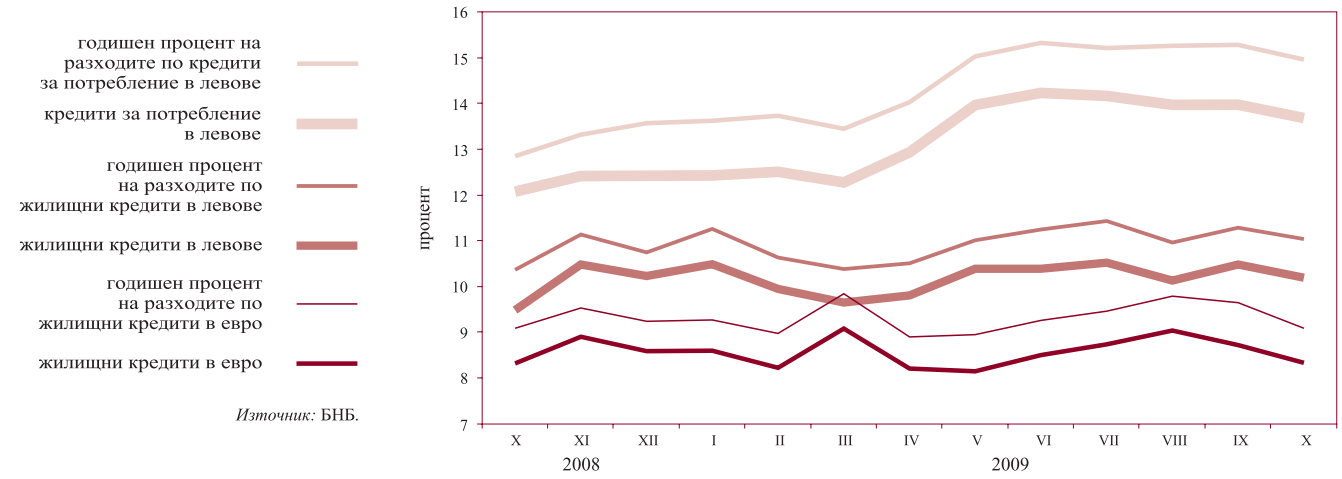

Източник: БНБ.

1.18. Лихвени проценти по нов бизнес по депозити с договорен матуритет в левове на сектор *Нефинансови предприятия*

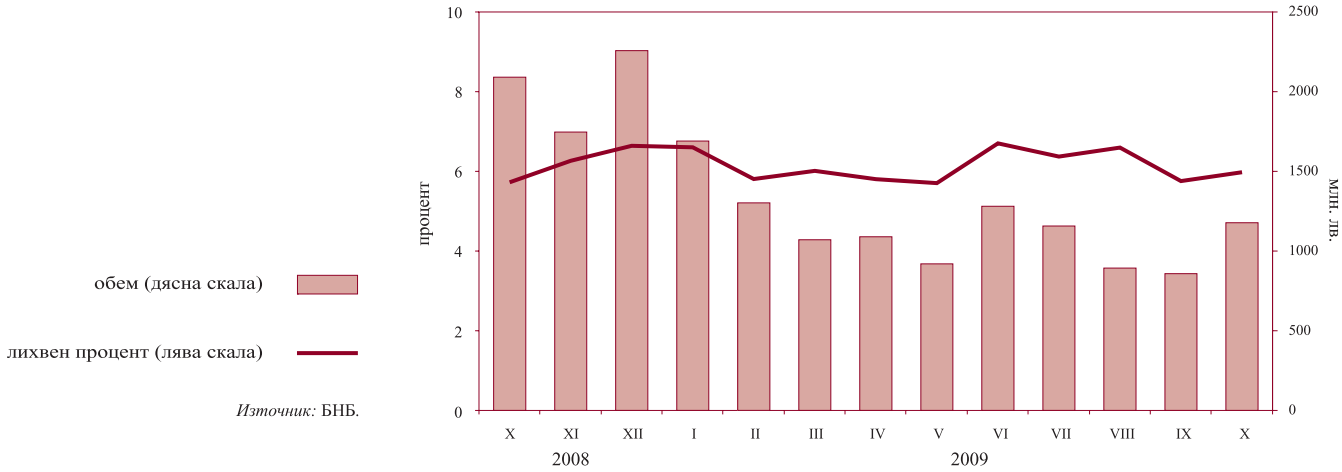

Източник: БНБ.

1.19. Лихвени проценти по нов бизнес по депозити с договорен матуритет в левове на сектор *Домакинства*

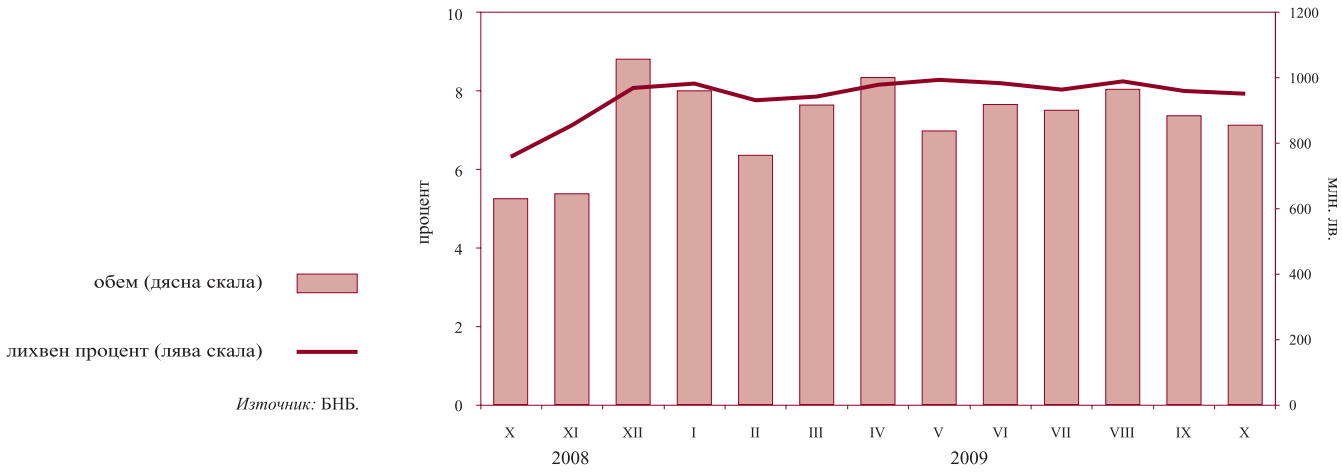

Източник: БНБ.

1.20. Лихвен диференциал между годишната доходност на ОЛП и месечния ЛИБОР за еврото

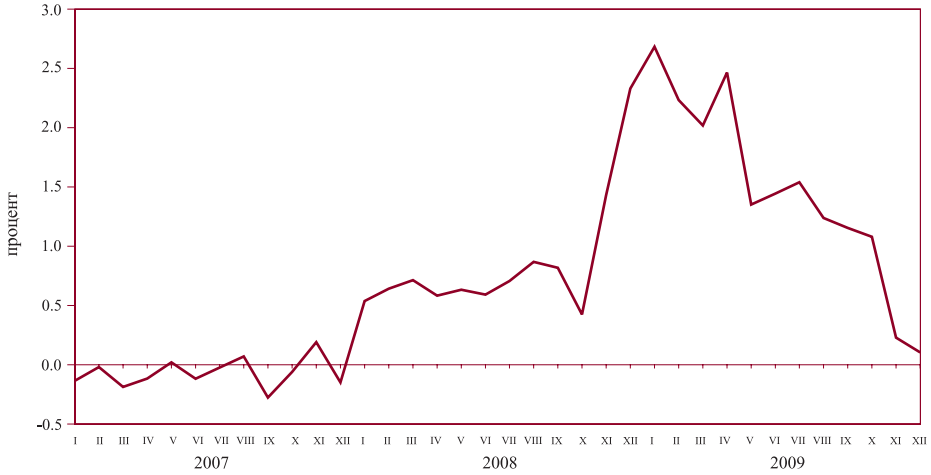

Източници: БНБ, Ройтерс.

1.21. Индекси на средните пазарни цени на българските глобални облигации в евро и в щатски долари

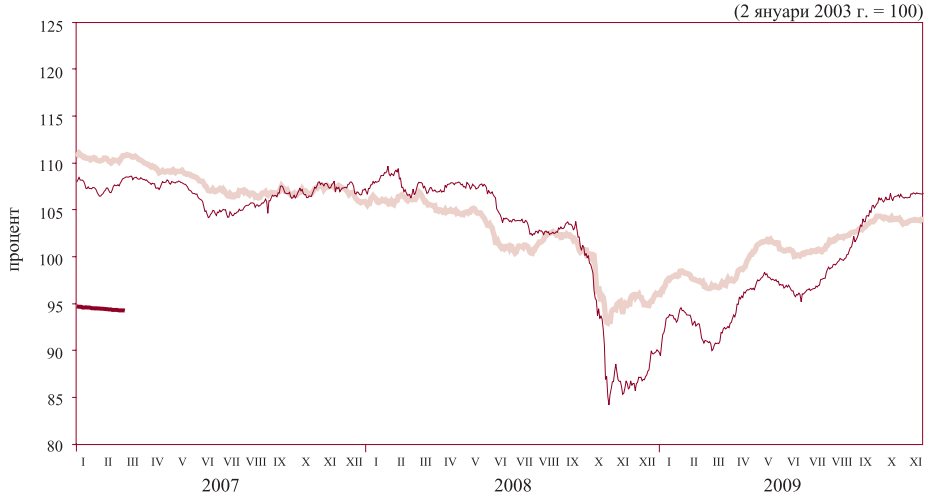

глобални облигации в евро

глобални облигации в щатски долари

еврооблигации*

* Поради изплащането на еврооблигациите серията прекъсва.

Източници: Ройтерс, БНБ.

2 Външен сектор

2.1. Платежен баланс

2.1.1. Текуща сметка*

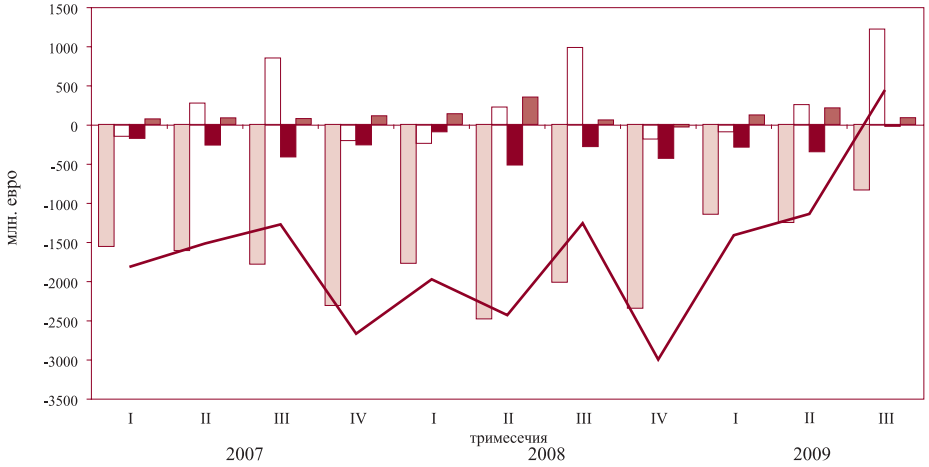

* Тримесечни данни.

Източник: БНБ.

2.1.2. Капиталова и финансова сметка*

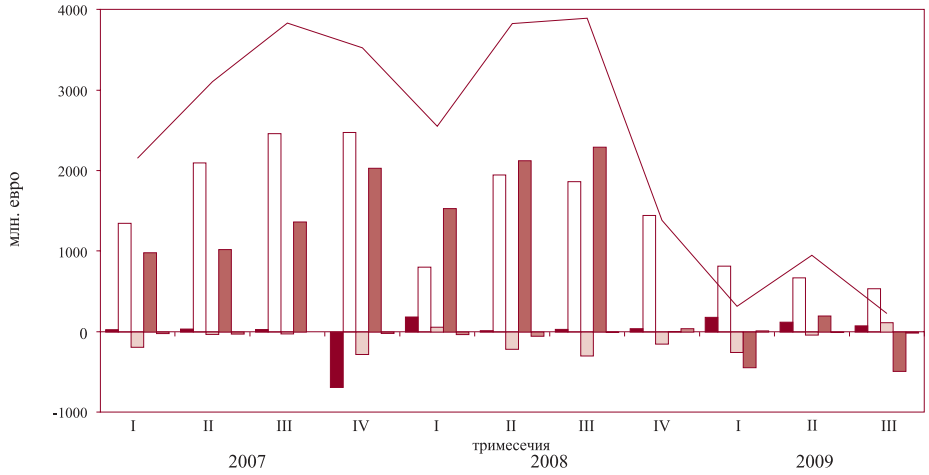

* Тримесечни данни.

Източник: БНБ.

2.2. Брутен външен дълг

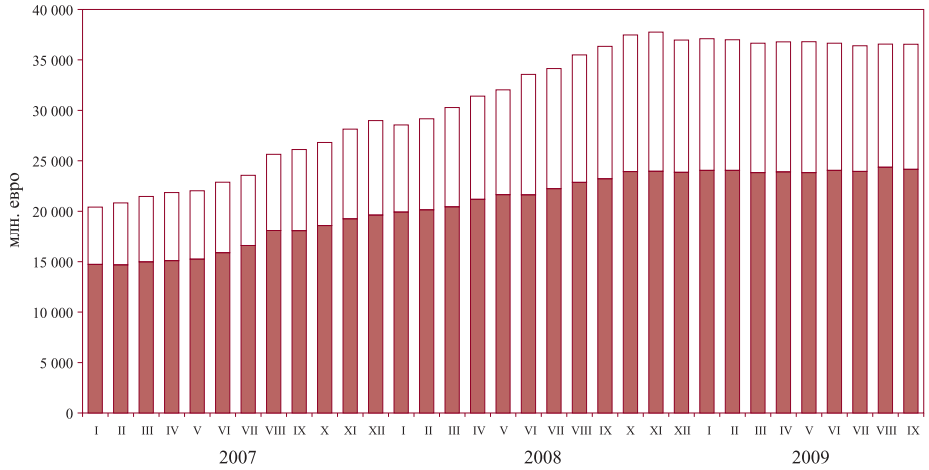

Източник: БНБ.

2.3. Дългови индикатори

2.3.1. Брутен външен дълг*

* Месечни данни.

Източник: БНБ.

2.3.2. Обслужване на външния дълг*

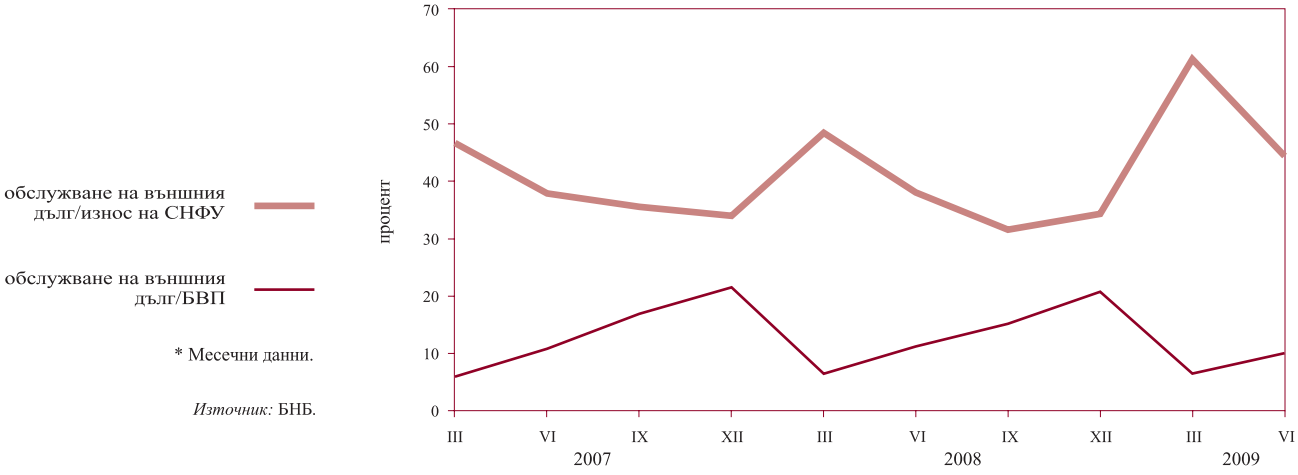

* Месечни данни.

Източник: БНБ.

2.4. Валутен курс на лева към щатския долар

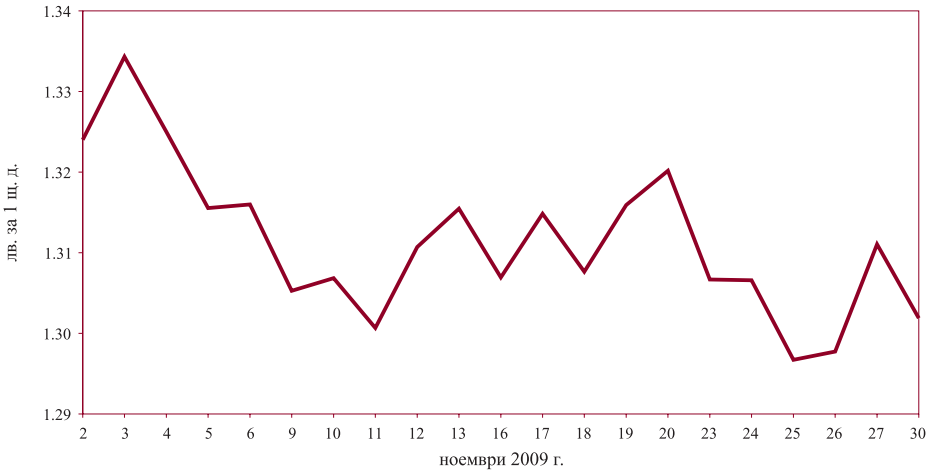

Източник: БНБ.

3 Фискален сектор

3.1. Финансиране на бюджетния дефицит

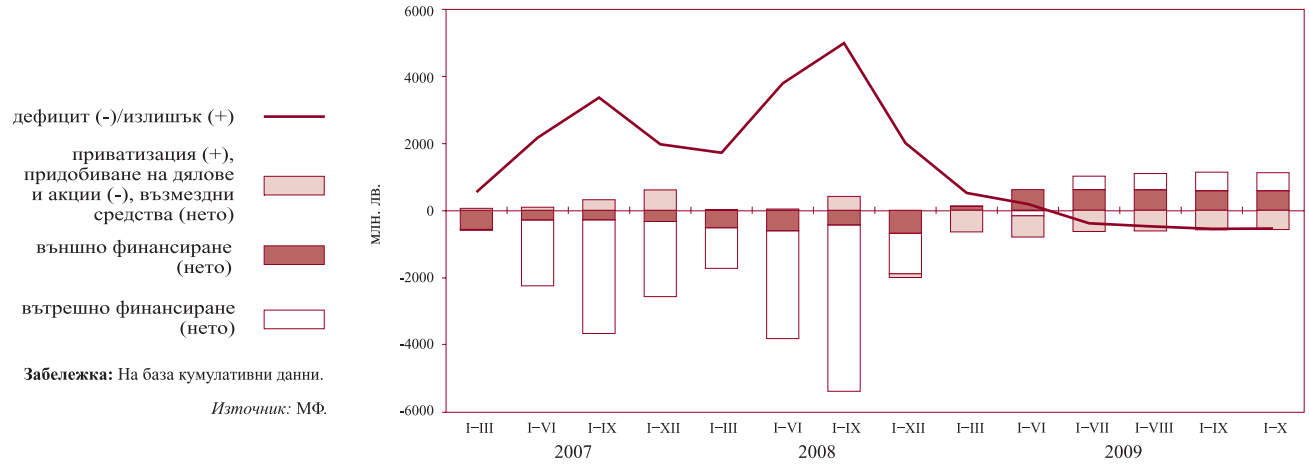

Забележка: На база кумулативни данни.

Източник: МФ.

3.2. Изпълнение на републиканския бюджет

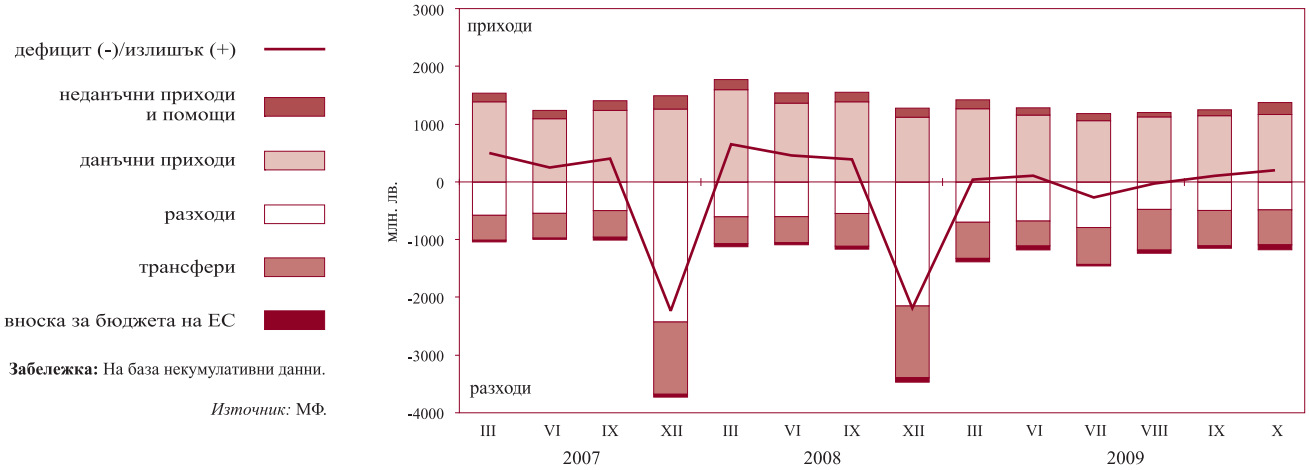

Забележка: На база некумулативни данни.

Източник: МФ.

4 Реален сектор

4.1. Безработица

безработни (лява скала)

относителен дял към работната сила (дясна скала)

Източник: НСЗ.

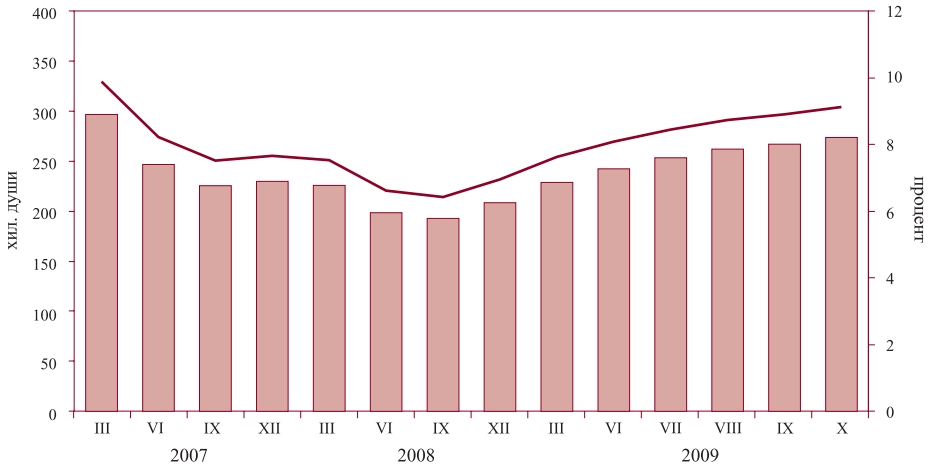

4.2. Динамика на средната месечна работна заплата
(тримесечна плъзгаща се средна)

обществен сектор в реално изражение, декември 1997 г. =100 (лява скала)

обществен сектор в евро (дясна скала)

частен сектор в реално изражение, декември 1997 г. =100 (лява скала)

частен сектор в евро (дясна скала)

Източник: НСИ.

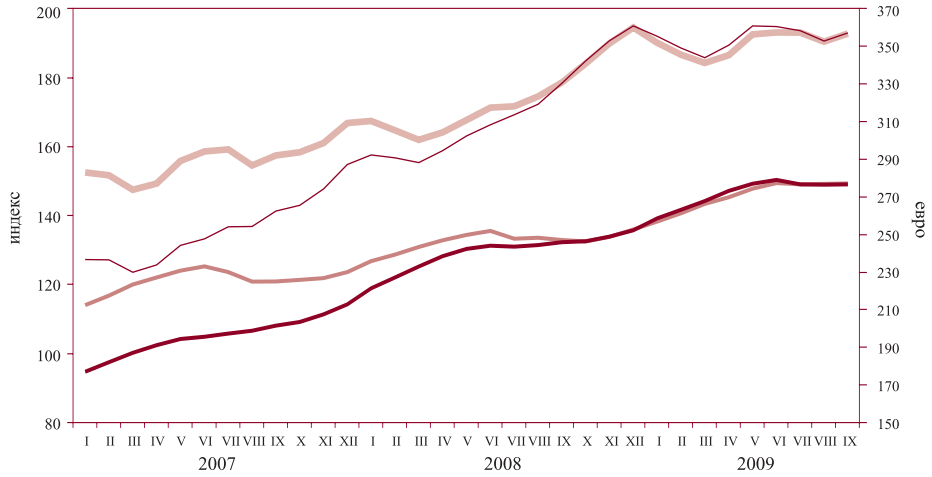

4.3. Изменение на потребителските цени по месеци спрямо предходния месец

хармонизиран индекс на потребителските цени

индекс на потребителските цени

Източник: НСИ.

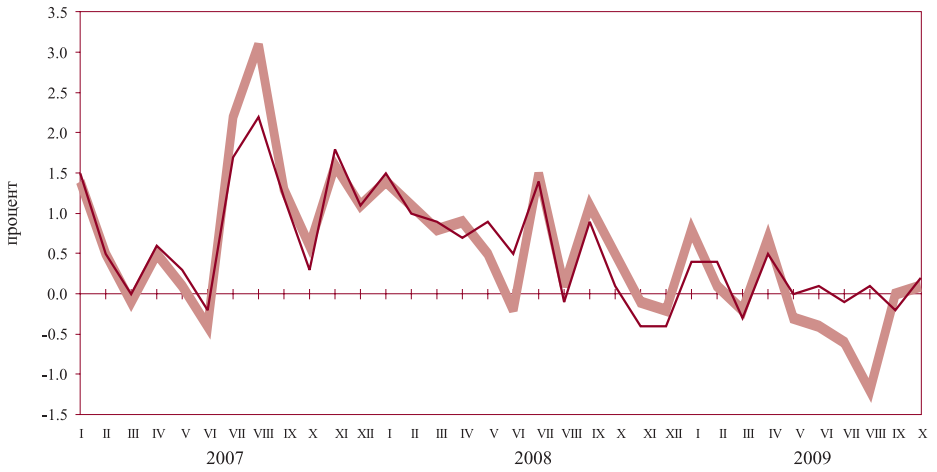

4.4. Изменение на потребителските цени по месеци спрямо съответния месец на предходната година

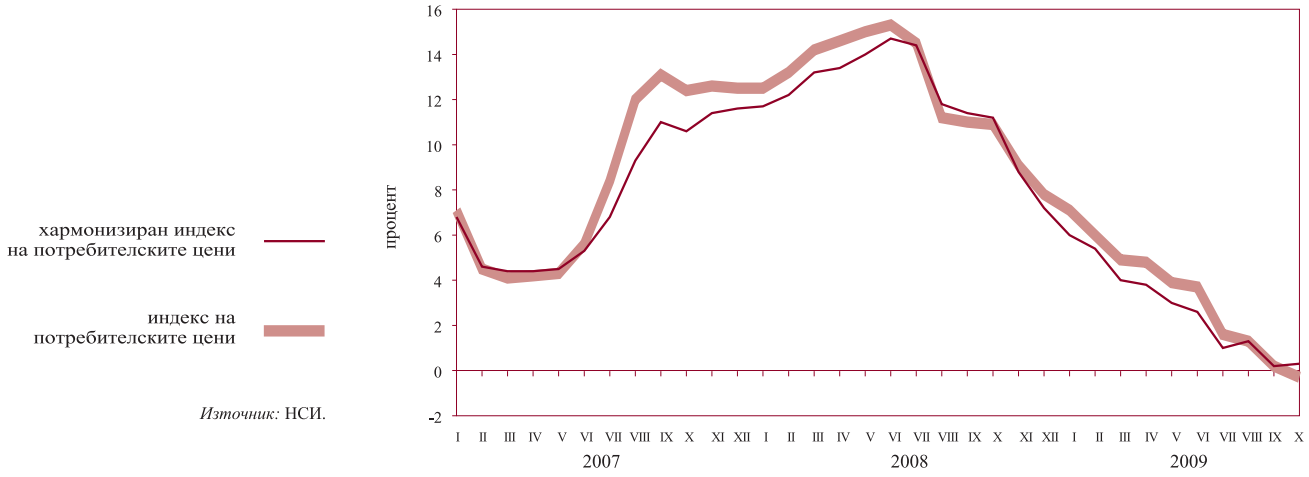

Източник: НСИ.

Таблици

1 Финансов сектор

1.1. Баланс на управление „Емисионно“ на БНБ ... 22
1.2. Баланс на управление „Банково“ на БНБ ... 22
1.3. Паричен отчет и аналитични отчетности ... 23
1.3.1. Кратък паричен отчет ... 23
1.3.2. Подробен паричен отчет ... 25
1.3.3. Аналитична отчетност на БНБ ... 30
1.3.4. Аналитична отчетност на други парично-финансови институции ... 34
1.3.5. Чуждестранни активи и пасиви на БНБ ... 39
1.3.6. Кредити на нефинансови предприятия, домакинства и НТООД ... 42
1.3.7. Допълнителни показатели към аналитичната отчетност на БНБ ... 44
1.3.8. Допълнителни показатели към аналитичната отчетност на други парично-финансови институции ... 45
1.4. Секторни отчетности на парично-финансовите институции ... 47
1.4.1. Секторна месечна отчетност на БНБ към октомври 2009 г. ... 47
1.4.2. Секторна месечна отчетност на други парично-финансови институции към октомври 2009 г. ... 50
1.5. Парични агрегати ... 53
1.5.1. Парични агрегати по дефиниция на Европейската централна банка ... 53
1.5.2. Източници на паричните агрегати по дефиниция на Европейската централна банка ... 54
1.6. Баланс и отчет за доходите на банковата система ... 55
1.6.1. Баланс на банковата система към 31 март 2009 г. ... 55
1.6.2. Отчет за доходите на банковата система към 31 март 2009 г. ... 57
1.6.3. Баланс на банковата система към 30 юни 2009 г. ... 59
1.6.4. Отчет за доходите на банковата система към 30 юни 2009 г. ... 61
1.6.5. Баланс на банковата система към 30 септември 2009 г. ... 63
1.6.6. Отчет за доходите на банковата система към 30 септември 2009 г. ... 65
1.7. Разпределение на банките по групи ... 67
1.8. Капиталова адекватност на банките към 30 септември 2009 г. (съгласно Наредба № 8 на БНБ) ... 68
1.9. Ликвидност на банките към 30 септември 2009 г. (съгласно Наредба № 11 на БНБ) ... 69
1.10. Баланси и отчети за доходите на банките по групи ... 70
1.10.1. Баланс на банките от първа група към 30 септември 2009 г. ... 70
1.10.2. Отчет за доходите на банките от първа група към 30 септември 2009 г. ... 72
1.10.3. Баланс на банките от втора група към 30 септември 2009 г. ... 74
1.10.4. Отчет за доходите на банките от втора група към 30 септември 2009 г. ... 76
1.10.5. Баланс на банките от трета група към 30 септември 2009 г. ... 78
1.10.6. Отчет за доходите на банките от трета група към 30 септември 2009 г. ... 80
1.11. Отчети за класифицираните рискови експозиции и установените специфични провизии за кредитен риск на банковата система и на банките по групи (съгласно Наредба № 9 на БНБ) ... 82

1.11.1. Отчет за класифицираните рискови експозиции и установените специфични провизии за кредитен риск на банковата система към 30 септември 2009 г. ... 82
1.11.2. Отчет за класифицираните рискови експозиции и установените специфични провизии за кредитен риск на банките от първа група към 30 септември 2009 г. ... 83
1.11.3. Отчет за класифицирани рискови експозиции и установени специфични провизии за кредитен риск на банките от втора група към 30 септември 2009 г. ... 84
1.12А. Междубанков паричен пазар, октомври 2009 ... 85
1.12Б. Междубанков паричен пазар, ноември 2009 ... 85
1.13. Валутен пазар ... 86
1.14. Купена и продадена налична валута (подразделения на еврото) от регионалните касови подразделения на БНБ ... 87
1.15. Основен лихвен процент ... 87
1.16. Лихвени проценти по нов бизнес по кредити, различни от овърдрафт, по период на първоначално фиксиране на лихвения процент ... 88
1.17. Обеми по нов бизнес по кредити, различни от овърдрафт, по период на първоначално фиксиране на лихвения процент ... 89
1.18. Лихвени проценти по салда по кредити ... 90
1.19. Обеми по салда по кредити ... 91
1.20. Лихвени проценти по нов бизнес по депозити с договорен матуритет ... 92
1.21. Обеми по нов бизнес по депозити с договорен матуритет ... 92
1.22. Лихвени проценти по салда по депозити ... 93
1.23. Обеми по салда по депозити ... 93
1.24. Доходност на ДЦК ... 94
1.25. Индекси на междубанковия пазар ... 94
1.26. Лихвен диференциал между основния лихвен процент и месечния ЛИБОР за еврото ... 95
1.27. Котировки на българските глобални облигации ... 95

2 Външен сектор

2.1. Платежен баланс ... 96
2.2. Износ и внос ... 99
2.2.1. Износ. Начин на използване, 2009 г. ... 99
2.2.2. Износ. Начин на използване, 2008 г. ... 100
2.2.3. Внос. Начин на използване, 2009 г. ... 101
2.2.4. Внос. Начин на използване, 2008 г. ... 102
2.2.5. Износ по основни търговски партньори и региони, 2009 г. ... 103
2.2.6. Износ по основни търговски партньори и региони, 2008 г. ... 104
2.2.7. Внос по основни търговски партньори и региони, 2009 г. ... 105
2.2.8. Внос по основни търговски партньори и региони, 2008 г. ... 106
2.3. Брутен външен дълг ... 107
2.3.1. Брутен външен дълг за 2009 г. ... 107
2.3.2. Брутен външен дълг за 2008 г. ... 108
2.4. Получени нови кредити и депозити ... 109
2.4.1. Получени нови кредити и депозити през 2009 г. ... 109

2.4.2. Получени нови кредити и депозити през 2008 г. 110
2.5. Обслужване на брутния външен дълг 111
2.5.1. Обслужване на брутния външен дълг, 2009 г. 111
2.5.2. Обслужване на брутния външен дълг, 2008 г. 114
2.6. Дългови индикатори 119
2.7. Международна инвестиционна позиция на България 120
2.8. Рамка на международните резерви и ликвидност в чуждестранна валута 121
2.8.1. Част I. Официални резервни активи и други активи в чуждестранна валута (приблизителна пазарна стойност) 121
2.8.2. Част II. Безусловно изтичане на активи в чуждестранна валута (номинална стойност) през следващите 12 месеца 122
2.8.3. Част III. Условно изтичане на активи в чуждестранна валута (номинална стойност) през следващите 12 месеца 124
2.8.4. Част IV. Допълнителни показатели 130
2.9. Централни курсове на някои основни валути 131
2.10. Валутен курс на лева към щатския долар 131

3 Фискален сектор

3.1. Консолидиран държавен бюджет 132
3.2. Изпълнение на републиканския бюджет 132
3.3. Вътрешен държавен дълг 133

4 Реален сектор

4.1. БВП по компоненти на крайното търсене 134
4.2. БВП по икономически сектори 134
4.3. Икономическа активност 135
4.3.1. Наети по трудово правоотношение 135
4.3.2. Безработица 135
4.4. Средна месечна работна заплата на наетите по трудово правоотношение 136
4.5. Изменение на потребителските цени 136

1 Финансов сектор

1.1. БАЛАНС НА УПРАВЛЕНИЕ „ЕМИСИОННО“ НА БНБ

(хил. лв.)

	28.XI.2008	30.XII.2008	30.I.2009	27.II.2009	31.III.2009	30.IV.2009	30.V.2009	30.VI.2009	31.VII.2009	31.VIII.2009	30.IX.2009	31.X.2009	30.XI.2009
АКТИВИ	**28 008 918**	**24 864 756**	**23 709 716**	**23 495 526**	**23 111 023**	**23 062 887**	**23 044 515**	**23 265 337**	**22 905 245**	**23 721 817**	**24 238 050**	**24 774 906**	**25 269 601**
1. Парични средства и предоставени депозити в чуждестранна валута	3 587 209	2 655 053	3 555 963	3 283 803	3 527 351	2 278 771	2 758 006	2 832 631	2 289 846	3 280 194	3 926 876	4 452 056	4 232 506
2. Монетарно злато и други инструменти в злато	1 587 836	1 536 815	1 790 116	1 870 104	1 736 468	1 677 934	1 740 410	1 676 502	1 669 499	1 664 984	1 717 888	1 770 411	1 955 367
3. Инвестиции в ценни книжа	22 833 873	20 672 888	18 363 638	18 341 619	17 847 204	19 106 182	18 546 099	18 756 204	18 945 900	18 776 639	18 593 286	18 552 439	19 081 728
ПАСИВИ	**28 008 918**	**24 864 756**	**23 709 716**	**23 495 526**	**23 111 023**	**23 062 887**	**23 044 515**	**23 265 337**	**22 905 245**	**23 721 817**	**24 238 050**	**24 774 906**	**25 269 601**
1. Банкноти и монети в обращение	8 370 286	9 179 414	8 213 442	8 083 628	7 799 032	7 976 849	7 760 332	7 809 780	7 871 461	7 869 146	7 672 663	7 566 614	7 549 500
2. Задължения към банки	5 550 138	5 006 376	3 940 845	4 105 375	4 124 738	4 180 997	4 240 138	4 425 968	4 473 836	4 334 291	4 666 970	4 783 914	4 867 498
3. Задължения към правителството и бюджетни организации	10 732 952	7 291 573	7 784 448	7 513 309	7 185 754	7 466 426	7 398 768	7 440 333	6 966 668	6 893 159	6 943 600	7 315 130	7 546 072
4. Задължения към други депозанти	281 593	289 902	353 271	413 675	522 616	374 477	447 892	474 369	434 260	432 364	398 924	493 094	499 078
5. Депозит на управление „Банково“	3 073 949	3 097 491	3 417 711	3 379 539	3 478 883	3 064 138	3 197 385	3 114 887	3 159 020	4 192 857	4 555 893	4 616 154	4 807 453

Източник: БНБ.

1.2. БАЛАНС НА УПРАВЛЕНИЕ „БАНКОВО“ НА БНБ

(хил. лв.)

	28.XI.2008	30.XII.2008	30.I.2009	27.II.2009	31.III.2009	30.IV.2009	30.V.2009	30.VI.2009	31.VII.2009	31.VIII.2009	30.IX.2009	31.X.2009	30.XI.2009
АКТИВИ	**4 735 124**	**4 677 801**	**5 117 454**	**5 075 840**	**5 134 568**	**4 730 493**	**4 829 252**	**4 748 572**	**4 799 177**	**5 833 339**	**6 181 582**	**6 233 746**	**6 422 975**
1. Злато и други благородни метали	23 083	22 302	18 892	27 064	25 359	24 539	25 376	24 507	24 378	24 387	25 141	25 866	28 523
2. Вземания от правителството на Република България	0	0	0	0	0	0	0	0	0	0	0	0	0
3. Капиталови инвестиции и квота в МВФ	1 500 338	1 410 686	1 488 984	1 484 628	1 440 714	1 446 456	1 410 645	1 410 735	1 411 292	1 407 865	1 391 436	1 382 259	1 379 318
4. Дълготрайни материални и нематериални активи	131 171	135 464	171 723	173 226	175 663	180 705	181 744	185 654	193 443	198 209	199 348	200 957	200 373
5. Други активи	6 583	11 858	20 144	11 383	13 949	14 655	14 102	12 789	11 044	10 021	9 764	8 510	7 308
6. Депозит в управление „Емисионно“	3 073 949	3 097 491	3 417 711	3 379 539	3 478 883	3 064 138	3 197 385	3 114 887	3 159 020	4 192 857	4 555 893	4 616 154	4 807 453
ПАСИВИ	**4 735 124**	**4 677 801**	**5 117 454**	**5 075 840**	**5 134 568**	**4 730 493**	**4 829 252**	**4 748 572**	**4 799 177**	**5 833 339**	**6 181 582**	**6 233 746**	**6 422 975**
1. Кредити от МВФ	0	0	0	0	0	0	0	0	0	0	0	0	0
2. Задължения към международни финансови институции	1 392 683	1 302 601	1 380 921	1 376 633	1 332 714	1 338 440	1 302 934	1 303 086	1 303 605	2 317 277	2 576 536	2 558 067	2 552 478
3. Други пасиви	21 301	9 249	7 701	36 583	14 390	11 760	75 643	14 077	9 662	9 494	10 738	30 519	11 501
Всичко задължения	**1 413 984**	**1 311 850**	**1 388 622**	**1 413 216**	**1 347 104**	**1 350 200**	**1 378 577**	**1 317 163**	**1 313 267**	**2 326 771**	**2 587 274**	**2 588 586**	**2 563 979**
4. Основен капитал	20 000	20 000	20 000	20 000	20 000	20 000	20 000	20 000	20 000	20 000	20 000	20 000	20 000
5. Резерви	2 681 881	2 647 641	2 948 199	2 840 322	2 916 715	3 143 271	3 151 632	3 095 342	3 111 102	3 091 044	3 169 446	3 193 065	3 386 300
6. Неразпределена печалба	619 259	698 310	760 633	802 302	850 749	217 022	279 043	316 067	354 808	395 524	404 862	432 095	452 696
Всичко собствен капитал	**3 321 140**	**3 365 951**	**3 728 832**	**3 662 624**	**3 787 464**	**3 380 293**	**3 450 675**	**3 431 409**	**3 485 910**	**3 506 568**	**3 594 308**	**3 645 160**	**3 858 996**

Източник: БНБ.

1.3. ПАРИЧЕН ОТЧЕТ И АНАЛИТИЧНИ ОТЧЕТНОСТИ

1.3.1. КРАТЪК ПАРИЧЕН ОТЧЕТ

(хил. лв.)

	X.2008	XI.2008	XII.2008	I.2009	II.2009	III.2009	IV.2009	V.2009	VI.2009	VII.2009	VIII.2009	IX.2009	X.2009
Валутен курс: лв. за 1 щ. д.	1.53314	1.53676	1.38731	1.52608	1.54684	1.46966	1.47332	1.38731	1.38378	1.38339	1.37040	1.33568	1.32151
лв. за 1 евро	1.95583	1.95583	1.95583	1.95583	1.95583	1.95583	1.95583	1.95583	1.95583	1.95583	1.95583	1.95583	1.95583
НЕТНИ ЧУЖДЕСТРАННИ АКТИВИ	**16 594 718**	**15 644 171**	**13 944 123**	**14 011 610**	**13 624 852**	**13 256 766**	**13 525 211**	**13 211 305**	**13 600 199**	**14 207 242**	**14 364 081**	**13 995 308**	**14 289 765**
в левове	-1 458 341	-1 572 347	-1 355 246	-1 405 201	-1 143 208	-1 211 470	-1 079 574	-1 206 554	-1 138 272	-1 131 006	-981 061	-946 934	-1 126 047
в чуждестранна валута	18 053 059	17 216 518	15 299 369	15 416 811	14 768 060	14 468 236	14 604 785	14 417 859	14 738 471	15 338 248	15 345 142	14 942 242	15 415 812
Чуждестранни активи	35 400 452	35 112 588	32 538 555	32 034 206	31 706 148	30 585 465	30 839 318	30 761 797	30 921 468	31 080 689	31 686 936	31 911 755	32 192 071
в левове	816 180	840 281	791 030	835 651	901 395	944 728	918 094	903 794	932 629	958 036	959 690	971 274	839 719
в чуждестранна валута	34 584 272	34 272 307	31 747 525	31 198 555	30 804 753	29 640 737	29 921 224	29 858 003	29 988 839	30 122 653	30 727 246	30 940 481	31 352 352
Минус: чуждестранни пасиви	18 805 734	19 468 417	18 594 432	18 022 596	18 081 296	17 328 699	17 314 107	17 550 492	17 321 269	16 873 447	17 322 855	17 916 447	17 902 306
в левове	2 274 521	2 412 628	2 146 276	2 240 852	2 044 603	2 156 198	1 997 668	2 110 348	2 070 901	2 089 042	1 940 751	1 918 208	1 965 766
в чуждестранна валута	16 531 213	17 055 789	16 448 156	15 781 744	16 036 693	15 172 501	15 316 439	15 440 144	15 250 368	14 784 405	15 382 104	15 998 239	15 936 540
НЕТНИ ВЪТРЕШНИ АКТИВИ	**40 331 963**	**40 942 148**	**44 755 829**	**44 472 376**	**44 933 108**	**45 500 392**	**44 914 118**	**45 527 690**	**45 576 324**	**45 514 312**	**45 801 508**	**46 508 820**	**46 400 591**
ВЪТРЕШЕН КРЕДИТ	40 581 856	41 414 742	44 533 093	44 363 155	44 926 659	45 327 520	45 239 334	45 430 536	45 538 605	45 869 366	46 034 546	46 843 490	47 027 964
в левове	14 129 720	14 399 417	16 958 609	16 272 610	16 656 613	16 985 808	16 950 035	17 405 883	17 575 305	17 713 273	17 819 561	18 079 091	18 109 126
в чуждестранна валута	26 452 136	27 015 325	27 574 484	28 090 545	28 270 046	28 341 712	28 289 299	28 024 653	27 963 300	28 156 093	28 214 985	28 764 399	28 918 838
ВЗЕМАНИЯ ОТ СЕКТОР ДЪРЖАВНО УПРАВЛЕНИЕ	-8 726 677	-8 228 758	-5 175 158	-5 547 673	-5 041 000	-4 736 805	-5 109 296	-4 914 430	-4 941 073	-4 439 536	-4 291 347	-4 309 215	-4 330 609
в левове	-7 661 970	-7 383 808	-4 530 693	-5 141 869	-4 669 759	-4 400 288	-4 505 529	-4 178 561	-3 980 332	-3 588 726	-3 406 662	-3 439 726	-3 518 003
в чуждестранна валута	-1 064 707	-844 950	-644 465	-405 804	-371 241	-336 517	-603 767	-735 869	-960 741	-850 810	-884 685	-869 489	-812 606
ВЗЕМАНИЯ ОТ НЕПРАВИТЕЛСТВЕНИЯ СЕКТОР	49 308 533	49 643 500	49 708 251	49 910 828	49 967 659	50 064 325	50 348 630	50 344 966	50 479 678	50 308 902	50 325 893	51 152 705	51 358 573
в левове	21 791 690	21 783 225	21 489 302	21 414 479	21 326 372	21 386 096	21 455 564	21 584 444	21 555 637	21 301 999	21 226 223	21 518 817	21 627 129
в чуждестранна валута	27 516 843	27 860 275	28 218 949	28 496 349	28 641 287	28 678 229	28 893 066	28 760 522	28 924 041	29 006 903	29 099 670	29 633 888	29 731 444
ДЪЛГОТРАЙНИ АКТИВИ	2 498 355	2 531 324	2 600 617	2 654 587	2 675 448	2 687 714	2 710 888	2 716 300	2 744 235	2 763 942	2 774 993	2 794 843	2 807 104
ДРУГИ ПОЗИЦИИ (НЕТО)	-2 748 248	-3 003 918	-2 377 881	-2 545 366	-2 668 999	-2 514 842	-3 036 104	-2 619 146	-2 706 516	-3 118 996	-3 008 031	-3 129 513	-3 434 477
в левове	-2 097 639	-2 176 574	-1 989 210	-2 083 282	-2 223 039	-2 063 691	-2 164 564	-2 182 124	-2 198 344	-2 292 329	-2 421 852	-2 540 635	-2 857 004
в чуждестранна валута	-650 609	-827 344	-388 671	-462 084	-445 960	-451 151	-871 540	-437 022	-508 172	-826 667	-586 179	-588 878	-577 473
ШИРОКИ ПАРИ М3	**44 602 714**	**43 928 214**	**45 777 830**	**45 020 168**	**44 864 582**	**44 891 924**	**45 022 782**	**45 162 487**	**45 536 119**	**45 822 464**	**46 188 779**	**46 423 555**	**46 553 945**
ПАРИ М1	19 791 498	19 245 315	19 866 626	18 645 380	17 937 870	17 749 776	17 512 478	17 554 463	17 909 527	17 683 939	17 869 208	17 686 287	17 365 053
Пари извън ПФИ	7 699 240	7 582 766	8 029 165	7 432 972	7 283 702	7 023 164	7 063 865	6 961 122	7 012 154	7 099 354	7 085 724	6 924 925	6 839 710
Овърнайт-депозити	12 092 258	11 662 549	11 837 461	11 212 408	10 654 168	10 726 612	10 448 613	10 593 341	10 897 373	10 584 585	10 783 484	10 761 362	10 525 343
в левове	7 989 116	7 941 724	8 394 204	7 985 876	7 430 519	7 368 972	7 245 203	7 442 401	7 572 856	7 311 210	7 473 105	7 344 233	7 186 684
в чуждестранна валута	4 103 142	3 720 825	3 443 257	3 226 532	3 223 649	3 357 640	3 203 410	3 150 940	3 324 517	3 273 375	3 310 379	3 417 129	3 338 659
ПАРИ М2 (М1 + КВАЗИПАРИ)	44 509 088	43 832 879	45 687 924	44 972 382	44 804 876	44 841 866	44 984 376	45 124 829	45 497 314	45 782 608	46 151 160	46 387 190	46 512 369
КВАЗИПАРИ	24 717 590	24 587 564	25 821 298	26 327 002	26 867 006	27 092 090	27 471 898	27 570 366	27 587 787	28 098 669	28 281 952	28 700 903	29 147 316
Депозити с договорен матуритет до 2 години	20 092 645	20 048 716	21 394 403	22 040 146	22 646 595	22 943 066	23 354 662	23 506 892	23 590 277	24 145 058	24 389 769	24 852 707	25 288 922
в левове	8 556 895	8 293 771	9 066 101	9 182 246	9 540 105	9 735 733	9 734 365	9 769 827	9 515 407	9 667 670	9 622 002	9 764 655	9 981 037
в чуждестранна валута	11 535 750	11 754 945	12 328 302	12 857 900	13 106 490	13 207 333	13 620 297	13 737 065	14 074 870	14 477 388	14 767 767	15 088 052	15 307 885
Депозити, договорени за ползване след предизвестие, до 3 месеца	4 624 945	4 538 848	4 426 895	4 286 856	4 220 411	4 149 024	4 117 236	4 063 474	3 997 510	3 953 611	3 892 183	3 848 196	3 858 394
в левове	2 152 105	2 144 642	2 130 729	2 066 992	2 038 288	1 987 703	1 976 671	1 949 158	1 899 726	1 873 969	1 859 786	1 860 929	1 873 583
в чуждестранна валута	2 472 840	2 394 206	2 296 166	2 219 864	2 182 123	2 161 321	2 140 565	2 114 316	2 097 784	2 079 642	2 032 397	1 987 267	1 984 811

(продължава)

1.3.1. КРАТЪК ПАРИЧЕН ОТЧЕТ
(продължение)

(хил. лв.)

	X.2008	XI.2008	XII.2008	I.2009	II.2009	III.2009	IV.2009	V.2009	VI.2009	VII.2009	VIII.2009	IX.2009	X.2009
ПАРИ М3 (М2+ТЪРГУЕМИ ИНСТРУМЕНТИ)	44 602 714	43 928 214	45 777 830	45 020 168	44 864 582	44 891 924	45 022 782	45 162 487	45 536 119	45 822 464	46 188 779	46 423 555	46 553 945
Търгуеми инструменти (издадени дългови ценни книжа до 2 години + акции/дялове на ФПП + репо-сделки)	93 626	95 335	89 906	47 786	59 706	50 058	38 406	37 658	38 805	39 856	37 619	36 365	41 576
в левове	82 940	84 770	82 391	47 177	59 089	45 560	35 014	34 835	34 477	36 348	34 501	33 742	37 335
в чуждестранна валута	10 686	10 565	7 515	609	617	4 498	3 392	2 823	4 328	3 508	3 118	2 623	4 241
ДЪЛГОСРОЧНИ ПАСИВИ НА ПАРИЧНО-ФИНАНСОВИТЕ ИНСТИТУЦИИ	**12 323 967**	**12 658 105**	**12 922 122**	**13 463 818**	**13 693 378**	**13 865 234**	**13 416 547**	**13 576 508**	**13 640 404**	**13 899 090**	**13 976 810**	**14 080 573**	**14 136 411**
Депозити с договорен матуритет над 2 години и депозити, договорени за ползване след предизвестие, над 3 месеца	1 584 037	1 541 803	1 465 405	1 458 415	1 428 957	1 385 190	1 383 940	1 296 485	1 295 188	1 239 243	1 244 590	1 219 417	1 204 363
в левове	522 518	515 657	463 454	447 750	432 247	424 722	416 905	411 379	424 321	381 930	401 500	387 936	389 498
в чуждестранна валута	1 061 519	1 026 146	1 001 951	1 010 665	996 710	960 468	967 035	885 106	870 867	857 313	843 090	831 481	814 865
Издадени дългови ценни книжа над 2 години	114 639	120 677	118 605	125 234	125 144	125 089	119 560	110 087	111 071	93 340	91 659	73 915	57 080
в левове	36 135	33 436	33 429	33 429	33 192	33 192	33 192	33 192	34 168	16 434	16 563	16 563	5 496
в чуждестранна валута	78 504	87 241	85 176	91 805	91 952	91 897	86 368	76 895	76 903	76 906	75 096	57 352	51 584
Капитал и резерви	10 625 291	10 995 625	11 338 112	11 880 169	12 139 277	12 354 955	11 913 047	12 169 936	12 234 145	12 566 507	12 640 561	12 787 241	12 874 968

Източници: БНБ и други ПФИ.

1.3.2. ПОДРОБЕН ПАРИЧЕН ОТЧЕТ

(хил. лв.)

	X.2008	XI.2008	XII.2008	I.2009	II.2009	III.2009	IV.2009	V.2009	VI.2009	VII.2009	VIII.2009	IX.2009	X.2009
Валутен курс: лв. за 1 щ. д.	1.53314	1.53676	1.38731	1.52608	1.54684	1.46966	1.47332	1.38731	1.38378	1.38339	1.37040	1.33568	1.32151
лв. за 1 евро	1.95583	1.95583	1.95583	1.95583	1.95583	1.95583	1.95583	1.95583	1.95583	1.95583	1.95583	1.95583	1.95583
НЕТНИ ЧУЖДЕСТРАННИ АКТИВИ	**16 594 718**	**15 644 171**	**13 944 123**	**14 011 610**	**13 624 852**	**13 256 766**	**13 525 211**	**13 211 305**	**13 600 199**	**14 207 242**	**14 364 081**	**13 995 308**	**14 289 765**
Чуждестранни активи	35 400 452	35 112 588	32 538 555	32 034 206	31 706 148	30 585 465	30 839 318	30 761 797	30 921 468	31 080 689	31 686 936	31 911 755	32 192 071
Каса в чуждестранна валута	575 101	561 376	641 523	589 826	520 727	552 301	591 045	613 016	644 872	667 975	653 026	660 024	633 184
в т.ч. в евро	421 906	410 891	509 858	441 818	379 185	423 743	455 709	484 209	511 010	532 419	526 267	539 891	518 179
Депозити	8 390 062	8 354 830	7 925 856	9 471 115	9 031 538	8 450 078	7 488 119	7 986 468	7 939 019	8 002 849	7 812 529	7 912 009	8 409 515
в левове	213 675	226 743	192 183	248 863	254 247	269 300	245 287	222 076	246 853	266 432	270 932	312 292	310 658
в чуждестранна валута	8 176 387	8 128 087	7 733 673	9 222 252	8 777 291	8 180 778	7 242 832	7 764 392	7 692 166	7 736 417	7 541 597	7 599 717	8 098 857
в т.ч. в евро	7 081 842	7 239 943	6 756 423	8 399 594	7 930 112	7 406 096	6 504 295	6 996 185	6 750 977	6 785 859	6 592 598	6 694 513	7 117 374
Репо-сделки	20 191	20 581	9 850	216	213	212	211	211	210	147	147	147	147
в левове	20 191	20 581	9 850	216	213	212	211	211	210	147	147	147	147
в чуждестранна валута	-	-	-	-	-	-	-	-	-	-	-	-	-
в т.ч. в евро	-	-	-	-	-	-	-	-	-	-	-	-	-
Кредити	667 580	611 459	611 480	606 409	597 909	615 713	609 467	588 427	586 553	667 334	614 414	587 164	574 029
в левове	47 149	47 058	46 586	45 454	51 097	50 255	48 880	50 105	51 844	52 053	55 305	38 954	36 336
в чуждестранна валута	620 431	564 401	564 894	560 955	546 812	565 458	560 587	538 322	534 709	615 281	559 109	548 210	537 693
в т.ч. в евро	458 850	427 222	432 087	431 206	426 580	431 563	431 117	418 199	410 768	488 080	445 902	438 954	429 931
Ценни книжа, различни от акции	23 763 395	23 413 433	21 228 863	19 054 778	19 147 075	18 692 571	19 977 757	19 341 271	19 582 517	19 635 945	19 452 969	19 398 850	19 210 742
в левове	535 165	545 899	542 411	541 118	595 838	624 961	623 716	631 402	633 722	639 404	633 306	619 881	492 578
в чуждестранна валута	23 228 230	22 867 534	20 686 452	18 513 660	18 551 237	18 067 610	19 354 041	18 709 869	18 948 795	18 996 541	18 819 663	18 778 969	18 718 164
в т.ч. в евро	22 539 787	22 323 708	20 310 234	18 177 853	18 209 718	17 748 856	19 034 138	18 350 156	18 785 051	18 831 749	18 622 136	18 593 155	18 537 157
Акции и други капиталови инструменти	96 073	96 340	96 667	96 730	97 078	96 714	99 025	98 834	98 793	99 039	99 153	99 089	99 267
в левове	-	-	-	-	-	-	-	-	-	-	-	-	-
в чуждестранна валута	96 073	96 340	96 667	96 730	97 078	96 714	99 025	98 834	98 793	99 039	99 153	99 089	99 267
в т.ч. в евро	72 504	72 098	72 093	71 975	71 972	71 970	73 988	73 992	74 052	72 415	72 415	72 418	72 420
Монетарно злато и притежавани СПТ*	1 518 983	1 674 107	1 617 021	1 874 530	1 953 815	1 817 032	1 758 503	1 818 158	1 753 978	1 746 513	2 758 444	3 085 370	3 127 369
Вземания по лихви	369 067	380 462	407 295	340 602	357 793	360 844	315 191	315 412	315 526	260 887	296 254	169 102	137 818
в левове	-	-	-	-	-	-	-	-	-	-	-	-	-
в чуждестранна валута	369 067	380 462	407 295	340 602	357 793	360 844	315 191	315 412	315 526	260 887	296 254	169 102	137 818
в т.ч. в евро	368 260	379 650	406 207	339 024	355 575	358 290	312 142	311 749	311 583	256 432	291 315	163 464	131 456
Минус: чуждестранни пасиви	18 805 734	19 468 417	18 594 432	18 022 596	18 081 296	17 328 699	17 314 107	17 550 492	17 321 269	16 873 447	17 322 855	17 916 447	17 902 306
Депозити	18 481 804	19 017 868	18 216 499	17 666 174	17 724 642	16 934 774	16 953 110	17 155 112	16 857 001	16 449 274	15 951 706	16 226 574	16 232 050
в левове	2 268 877	2 406 980	2 140 518	2 235 283	2 039 021	2 150 689	1 992 159	2 104 839	2 065 372	2 083 353	1 934 728	1 912 233	1 965 299
в чуждестранна валута	16 212 927	16 610 888	16 075 981	15 430 891	15 685 621	14 784 085	14 960 951	15 050 273	14 791 629	14 365 921	14 016 978	14 314 341	14 266 751
в т.ч. в евро	15 730 876	16 176 955	15 510 713	14 952 957	15 198 768	14 309 032	14 466 693	14 599 520	14 352 946	13 910 610	13 555 689	13 914 478	13 879 980
Репо-сделки	235 077	365 950	293 214	271 889	272 105	309 447	280 035	311 103	379 967	339 709	269 213	312 408	316 945
в левове	-	-	-	-	-	-	-	-	-	-	-	-	-
в чуждестранна валута	235 077	365 950	293 214	271 889	272 105	309 447	280 035	311 103	379 967	339 709	269 213	312 408	316 945
в т.ч. в евро	231 890	362 119	292 104	270 821	271 177	308 198	276 794	308 328	372 218	325 959	260 854	297 983	302 408
Кредити**	-	-	-	-	-	-	-	-	-	-	-	-	-
Ценни книжа***	88 853	84 599	84 719	84 533	84 549	84 478	80 962	84 277	84 301	84 464	84 802	84 718	69 825
в левове	5 644	5 648	5 758	5 569	5 582	5 509	5 509	5 509	5 529	5 689	6 023	5 975	467
в чуждестранна валута	83 209	78 951	78 961	78 964	78 967	78 969	75 453	78 768	78 772	78 775	78 779	78 743	69 358
в т.ч. в евро	83 209	78 951	78 961	78 964	78 967	78 969	75 453	78 768	78 772	78 775	78 779	78 743	69 358

(продължава)

1.3.2. ПОДРОБЕН ПАРИЧЕН ОТЧЕТ
(продължение)

(хил. лв.)

	X.2008	XI.2008	XII.2008	I.2009	II.2009	III.2009	IV.2009	V.2009	VI.2009	VII.2009	VIII.2009	IX.2009	X.2009
Задължения по лихви	-	-	-	-	-	-	-	-	-	-	-	-	-
в левове	-	-	-	-	-	-	-	-	-	-	-	-	-
в чуждестранна валута	-	-	-	-	-	-	-	-	-	-	-	-	-
в т.ч. в евро	-	-	-	-	-	-	-	-	-	-	-	-	-
Разпределени СПТ	-	-	-	-	-	-	-	-	-	-	1 017 134	1 292 747	1 283 486
НЕТНИ ВЪТРЕШНИ АКТИВИ	**40 331 963**	**40 942 148**	**44 755 829**	**44 472 376**	**44 933 108**	**45 500 392**	**44 914 118**	**45 527 690**	**45 576 324**	**45 514 312**	**45 801 508**	**46 508 820**	**46 400 591**
ВЪТРЕШЕН КРЕДИТ	40 581 856	41 414 742	44 533 093	44 363 155	44 926 659	45 327 520	45 239 334	45 430 536	45 538 605	45 869 366	46 034 546	46 843 490	47 027 964
ВЗЕМАНИЯ ОТ СЕКТОР ДЪРЖАВНО УПРАВЛЕНИЕ	-8 726 677	-8 228 758	-5 175 158	-5 547 673	-5 041 000	-4 736 805	-5 109 296	-4 914 430	-4 941 073	-4 439 536	-4 291 347	-4 309 215	-4 330 609
Централно държавно управление (нето)	-8 937 690	-8 441 405	-5 403 599	-5 773 071	-5 267 054	-4 961 929	-5 343 358	-5 154 551	-5 179 936	-4 682 175	-4 533 058	-4 543 755	-4 566 913
Вземания	3 012 882	2 985 308	2 949 446	2 965 607	2 964 491	2 956 727	2 939 670	2 867 064	2 841 349	2 827 962	2 802 021	2 773 539	2 788 729
ДЦК	3 012 386	2 985 276	2 949 422	2 965 583	2 964 379	2 956 703	2 938 786	2 866 975	2 841 321	2 827 942	2 802 000	2 773 502	2 788 703
в левове	1 436 564	1 434 955	1 448 323	1 388 728	1 349 096	1 353 751	1 352 470	1 322 847	1 305 919	1 300 367	1 274 280	1 288 231	1 326 627
в чуждестранна валута	1 575 822	1 550 321	1 501 099	1 576 855	1 615 283	1 602 952	1 586 316	1 544 128	1 535 402	1 527 575	1 527 720	1 485 271	1 462 076
в т.ч. в евро	1 003 966	966 566	971 646	997 517	1 014 953	1 017 407	1 007 188	1 009 309	1 004 839	997 269	997 176	964 997	946 520
Репо-сделки	-	-	-	-	-	-	-	-	-	-	-	-	-
в левове	-	-	-	-	-	-	-	-	-	-	-	-	-
в чуждестранна валута	-	-	-	-	-	-	-	-	-	-	-	-	-
в т.ч. в евро	-	-	-	-	-	-	-	-	-	-	-	-	-
Кредити	496	32	24	24	112	24	884	89	28	20	21	37	26
в левове	489	18	18	21	103	20	23	86	21	19	20	35	25
в чуждестранна валута	7	14	6	3	9	4	861	3	7	1	1	2	1
в т.ч. в евро	7	14	6	3	9	4	861	3	7	1	1	2	1
Минус: задължения	11 950 572	11 426 713	8 353 045	8 738 678	8 231 545	7 918 656	8 283 028	8 021 615	8 021 285	7 510 137	7 335 079	7 317 294	7 355 642
Депозити	11 950 572	11 426 713	8 353 045	8 738 678	8 231 545	7 918 656	8 283 028	8 021 615	8 021 285	7 510 137	7 335 079	7 317 294	7 355 642
в левове	9 224 227	8 945 786	6 123 685	6 672 514	6 158 670	5 893 026	5 997 059	5 640 488	5 426 031	5 026 924	4 819 079	4 867 607	4 985 885
в чуждестранна валута	2 726 345	2 480 927	2 229 360	2 066 164	2 072 875	2 025 630	2 285 969	2 381 127	2 595 254	2 483 213	2 516 000	2 449 687	2 369 757
в т.ч. в евро	2 114 053	2 036 674	1 950 586	1 831 474	1 834 517	1 799 470	2 058 239	2 111 520	2 316 921	2 267 953	2 302 474	2 241 631	2 165 590
Репо-сделки	-	-	-	-	-	-	-	-	-	-	-	-	-
в левове	-	-	-	-	-	-	-	-	-	-	-	-	-
в чуждестранна валута	-	-	-	-	-	-	-	-	-	-	-	-	-
в т.ч. в евро	-	-	-	-	-	-	-	-	-	-	-	-	-
Местно държавно управление и СОФ	211 013	212 647	228 441	225 398	226 054	225 124	234 062	240 121	238 863	242 639	241 711	234 540	236 304
Ценни книжа, различни от акции	56 231	56 206	56 156	56 144	57 944	57 907	57 943	63 952	63 891	68 337	68 337	64 572	64 599
в левове	6 109	6 100	6 057	6 053	4 860	4 823	4 859	4 854	4 793	4 793	4 793	4 793	4 820
в чуждестранна валута	50 122	50 106	50 099	50 091	53 084	53 084	53 084	59 098	59 098	63 544	63 544	59 779	59 779
в т.ч. в евро	50 122	50 106	50 099	50 091	53 084	53 084	53 084	59 098	59 098	63 544	63 544	59 779	59 779
Репо-сделки	2 249	2 264	2 271	2 273	2 279	2 283	2 286	2 288	-	-	-	-	-
в левове	-	-	-	-	-	-	-	-	-	-	-	-	-
в чуждестранна валута	2 249	2 264	2 271	2 273	2 279	2 283	2 286	2 288	-	-	-	-	-
в т.ч. в евро	2 249	2 264	2 271	2 273	2 279	2 283	2 286	2 288	-	-	-	-	-
Кредити	152 533	154 177	170 014	166 981	165 831	164 934	173 833	173 881	174 972	174 302	173 374	169 968	171 705
в левове	119 095	120 905	138 594	135 843	134 852	134 144	134 178	134 140	134 966	133 019	133 324	134 822	136 410
в чуждестранна валута	33 438	33 272	31 420	31 138	30 979	30 790	39 655	39 741	40 006	41 283	40 050	35 146	35 295

(продължава)

1.3.2. ПОДРОБЕН ПАРИЧЕН ОТЧЕТ
(продължение)

(хил. лв.)

	X.2008	XI.2008	XII.2008	I.2009	II.2009	III.2009	IV.2009	V.2009	VI.2009	VII.2009	VIII.2009	IX.2009	X.2009
в т.ч. в евро	33 438	33 272	31 420	31 138	30 979	30 790	39 655	39 741	40 006	41 283	40 050	35 146	35 295
ВЗЕМАНИЯ ОТ НЕПРАВИТЕЛСТВЕНИЯ СЕКТОР	49 308 533	49 643 500	49 708 251	49 910 828	49 967 659	50 064 325	50 348 630	50 344 966	50 479 678	50 308 902	50 325 893	51 152 705	51 358 573
Нефинансови предприятия	30 536 148	30 708 605	30 651 451	30 910 394	30 958 180	30 817 533	31 054 415	30 834 929	30 859 032	30 853 549	30 883 865	31 222 947	31 208 296
Репо-сделки	95 890	93 572	13 504	31 681	32 295	26 781	27 067	22 810	16 486	16 647	13 798	14 049	12 543
в левове	81 769	81 535	8 313	14 144	14 737	8 492	8 755	8 636	8 526	8 684	8 607	8 858	8 837
в чуждестранна валута	14 121	12 037	5 191	17 537	17 558	18 289	18 312	14 174	7 960	7 963	5 191	5 191	3 706
в т.ч. в евро	14 121	12 037	5 191	17 537	17 558	17 996	18 018	13 897	7 684	7 687	5 191	5 191	3 706
Кредити	30 022 133	30 208 636	30 242 274	30 484 572	30 533 887	30 404 286	30 639 311	30 421 590	30 458 252	30 451 849	30 470 903	30 806 311	30 800 903
в левове	8 368 303	8 409 651	8 301 365	8 294 439	8 244 576	8 105 149	8 167 718	8 093 442	8 056 597	7 995 529	7 957 565	7 950 964	7 958 152
в чуждестранна валута	21 653 830	21 798 985	21 940 909	22 190 133	22 289 311	22 299 137	22 471 593	22 328 148	22 401 655	22 456 320	22 513 338	22 855 347	22 842 751
в т.ч. в евро	20 763 153	20 878 323	21 134 320	21 287 641	21 401 569	21 465 778	21 618 140	21 540 111	21 632 199	21 680 959	21 741 974	22 090 461	22 082 268
Ценни книжа, различни от акции	290 389	281 898	274 427	274 989	273 930	269 798	269 127	268 157	262 150	262 698	276 263	278 922	270 256
в левове	37 378	30 091	29 308	28 712	28 922	28 360	28 649	28 559	28 066	28 678	28 445	28 694	28 735
в чуждестранна валута	253 011	251 807	245 119	246 277	245 008	241 438	240 478	239 598	234 084	234 020	247 818	250 228	241 521
в т.ч. в евро	239 979	238 744	233 309	233 287	231 841	228 926	227 934	227 787	222 304	222 244	236 153	238 866	230 274
Акции и други капиталови инструменти	127 736	124 499	121 246	119 152	118 068	116 668	118 910	122 372	122 144	122 355	122 901	123 665	124 594
в левове	127 736	124 499	121 246	119 152	118 068	116 668	118 910	122 372	122 144	122 355	122 901	123 665	124 594
в чуждестранна валута	-	-	-	-	-	-	-	-	-	-	-	-	-
в т.ч. в евро	-	-	-	-	-	-	-	-	-	-	-	-	-
Финансови предприятия	844 378	883 578	958 819	939 838	975 914	981 149	1 014 621	1 205 605	1 218 170	1 056 238	1 062 473	1 056 313	1 125 855
Репо-сделки	53 931	49 882	31 960	39 917	49 080	45 183	43 872	34 072	27 289	23 746	24 477	24 495	28 634
в левове	28 748	24 644	18 357	23 868	25 607	26 408	25 544	23 467	23 477	22 202	22 216	22 206	26 402
в чуждестранна валута	25 183	25 238	13 603	16 049	23 473	18 775	18 328	10 605	3 812	1 544	2 261	2 289	2 232
в т.ч. в евро	6 205	6 215	13 064	15 510	22 941	18 297	18 328	10 605	3 812	1 544	1 988	2 023	1 968
Кредити	608 161	648 562	749 738	721 974	723 587	729 788	761 558	960 861	975 738	815 853	818 196	822 823	884 821
в левове	108 290	99 233	100 379	99 371	98 584	112 002	143 608	343 015	352 724	189 108	184 048	185 424	235 532
в чуждестранна валута	499 871	549 329	649 359	622 603	625 003	617 786	617 950	617 846	623 014	626 745	634 148	637 399	649 289
в т.ч. в евро	477 689	546 237	646 656	621 262	623 685	616 601	617 253	617 319	622 400	626 530	633 952	637 261	649 089
Ценни книжа, различни от акции	73 271	79 737	79 773	78 368	79 208	86 191	88 438	88 069	87 599	86 180	88 491	80 188	79 702
в левове	7 084	7 084	7 094	7 094	7 094	7 092	7 092	7 092	7 091	7 091	7 091	7 091	7 091
в чуждестранна валута	66 187	72 653	72 679	71 274	72 114	79 099	81 346	80 977	80 508	79 089	81 400	73 097	72 611
в т.ч. в евро	66 187	72 653	72 679	71 274	72 114	79 099	81 346	80 977	80 508	79 089	81 400	73 097	72 611
Акции и други капиталови инструменти	109 015	105 397	97 348	99 579	124 039	119 987	120 753	122 603	127 544	130 459	131 309	128 807	132 698
в левове	107 802	104 238	96 319	98 472	122 950	118 941	119 662	121 558	126 515	129 423	130 239	127 766	131 690
в чуждестранна валута	1 213	1 159	1 029	1 107	1 089	1 046	1 091	1 045	1 029	1 036	1 070	1 041	1 008
в т.ч. в евро	-	-	-	-	-	-	-	-	-	-	-	-	-
Домакинства и НТООД	17 928 007	18 051 317	18 097 981	18 060 596	18 033 565	18 265 643	18 279 594	18 304 432	18 402 476	18 399 115	18 379 555	18 873 445	19 024 422
Репо-сделки	7 180	5 837	6 487	5 242	4 661	3 984	3 953	4 171	3 983	3 800	4 819	5 426	6 019
в левове	7 180	5 837	6 487	5 242	4 661	3 984	3 953	4 171	3 983	3 800	4 819	5 426	6 019
в чуждестранна валута	-	-	-	-	-	-	-	-	-	-	-	-	-
в т.ч. в евро	-	-	-	-	-	-	-	-	-	-	-	-	-
Кредити	17 920 827	18 045 480	18 091 494	18 055 354	18 028 904	18 261 659	18 275 641	18 300 261	18 398 493	18 395 315	18 374 736	18 868 019	19 018 403
в левове	12 917 400	12 896 413	12 800 434	12 723 985	12 661 173	12 859 000	12 831 673	12 832 132	12 826 514	12 795 129	12 760 292	13 058 723	13 100 077
в чуждестранна валута	5 003 427	5 149 067	5 291 060	5 331 369	5 367 731	5 402 659	5 443 968	5 468 129	5 571 979	5 600 186	5 614 444	5 809 296	5 918 326

(продължава)

1.3.2. ПОДРОБЕН ПАРИЧЕН ОТЧЕТ
(продължение)

(хил. лв.)

	X.2008	XI.2008	XII.2008	I.2009	II.2009	III.2009	IV.2009	V.2009	VI.2009	VII.2009	VIII.2009	IX.2009	X.2009
в т.ч. в евро	4 845 085	4 988 821	5 125 350	5 163 915	5 199 137	5 237 545	5 277 097	5 301 357	5 406 053	5 435 195	5 448 623	5 643 537	5 753 597
ДЪЛГОТРАЙНИ АКТИВИ	2 498 355	2 531 324	2 600 617	2 654 587	2 675 448	2 687 714	2 710 888	2 716 300	2 744 235	2 763 942	2 774 993	2 794 843	2 807 104
ДРУГИ ПОЗИЦИИ (нето)	-2 748 248	-3 003 918	-2 377 881	-2 545 366	-2 668 999	-2 514 842	-3 036 104	-2 619 146	-2 706 516	-3 118 996	-3 008 031	-3 129 513	-3 434 477
Отношения между ПФИ (нето)	-149 483	-330 600	-50 094	-81 092	-83 931	-23 120	-365 741	-29 162	-41 565	-276 017	-46 757	-55 937	-17 277
в левове	-43 397	-65 939	-42 303	-71 638	-89 689	-30 168	-19 324	-17 508	-19 626	-9 839	-11 457	-5 924	-123 506
в чуждестранна валута	-106 086	-264 661	-7 791	-9 454	5 758	7 048	-346 417	-11 654	-21 939	-266 178	-35 300	-50 013	106 229
в т.ч. в евро	-105 927	-264 451	-7 514	-9 291	5 934	7 221	-346 198	-11 467	-21 701	-260 063	-27 229	-39 344	106 461
Други активи и пасиви (нето)	-2 598 765	-2 673 318	-2 327 787	-2 464 274	-2 585 068	-2 491 722	-2 670 363	-2 589 984	-2 664 951	-2 842 979	-2 961 274	-3 073 576	-3 417 200
в левове	-2 054 242	-2 110 635	-1 946 907	-2 011 644	-2 133 350	-2 033 523	-2 145 240	-2 164 616	-2 178 718	-2 282 490	-2 410 395	-2 534 711	-2 733 498
в чуждестранна валута	-544 523	-562 683	-380 880	-452 630	-451 718	-458 199	-525 123	-425 368	-486 233	-560 489	-550 879	-538 865	-683 702
в т.ч. в евро	-480 350	-494 820	-329 394	-410 959	-412 675	-341 473	-442 145	-452 994	-455 356	-523 244	-505 046	-492 462	-607 901
ШИРОКИ ПАРИ М3	**44 602 714**	**43 928 214**	**45 777 830**	**45 020 168**	**44 864 582**	**44 891 924**	**45 022 782**	**45 162 487**	**45 536 119**	**45 822 464**	**46 188 779**	**46 423 555**	**46 553 945**
ПАРИ М1	19 791 498	19 245 315	19 866 626	18 645 380	17 937 870	17 749 776	17 512 478	17 554 463	17 909 527	17 683 939	17 869 208	17 686 287	17 365 053
Пари извън ПФИ	7 699 240	7 582 766	8 029 165	7 432 972	7 283 702	7 023 164	7 063 865	6 961 122	7 012 154	7 099 354	7 085 724	6 924 925	6 839 710
Овърнайт-депозити	12 092 258	11 662 549	11 837 461	11 212 408	10 654 168	10 726 612	10 448 613	10 593 341	10 897 373	10 584 585	10 783 484	10 761 362	10 525 343
в левове	7 989 116	7 941 724	8 394 204	7 985 876	7 430 519	7 368 972	7 245 203	7 442 401	7 572 856	7 311 210	7 473 105	7 344 233	7 186 684
Местно държавно управление и СОФ	719 934	743 613	489 819	599 270	504 648	516 779	538 208	766 584	723 020	681 193	765 758	770 977	720 727
Нефинансови предприятия	4 404 109	4 315 697	4 963 610	4 552 471	4 178 063	4 195 359	3 978 684	4 033 728	4 164 218	3 943 078	4 085 363	4 033 801	3 848 096
Финансови предприятия	350 366	364 180	285 097	361 314	250 602	264 738	261 954	301 022	350 090	329 801	293 844	250 993	323 336
Домакинства и НТООД	2 514 707	2 518 234	2 655 678	2 472 821	2 497 206	2 392 096	2 466 357	2 341 067	2 335 528	2 357 138	2 328 140	2 288 462	2 294 525
в чуждестранна валута	4 103 142	3 720 825	3 443 257	3 226 532	3 223 649	3 357 640	3 203 410	3 150 940	3 324 517	3 273 375	3 310 379	3 417 129	3 338 659
Местно държавно управление и СОФ	40 876	28 778	26 578	23 538	25 198	71 738	36 714	30 914	19 312	14 747	17 726	14 396	14 027
Нефинансови предприятия	2 892 558	2 651 632	2 431 228	2 292 433	2 190 736	2 256 074	2 109 905	2 104 973	2 228 020	2 193 004	2 177 103	2 295 413	2 216 604
Финансови предприятия	251 540	206 244	216 996	186 287	320 730	351 848	415 874	386 977	444 740	455 772	524 519	524 601	534 853
Домакинства и НТООД	918 168	834 171	768 455	724 274	686 985	677 980	640 917	628 076	632 445	609 852	591 031	582 719	573 175
в т.ч. в евро	3 355 650	3 060 393	2 915 522	2 676 153	2 721 845	2 774 500	2 563 290	2 549 182	2 690 347	2 683 405	2 701 954	2 822 035	2 769 077
Местно държавно управление и СОФ	40 648	27 922	25 797	22 771	24 427	71 004	36 016	30 257	19 221	14 634	17 614	14 316	13 952
Нефинансови предприятия	2 325 191	2 169 221	2 073 744	1 925 471	1 858 367	1 869 079	1 645 921	1 670 134	1 764 391	1 765 734	1 735 597	1 857 577	1 816 078
Финансови предприятия	233 507	187 828	185 278	152 712	294 371	298 388	378 186	351 826	407 097	419 841	479 537	485 950	480 232
Домакинства и НТООД	756 304	675 422	630 703	575 199	544 680	536 029	503 167	496 965	499 638	483 196	469 206	464 192	458 815
ПАРИ М2 (М1 + КВАЗИПАРИ)	44 509 088	43 832 879	45 687 924	44 972 382	44 804 876	44 841 866	44 984 376	45 124 829	45 497 314	45 782 608	46 151 160	46 387 190	46 512 369
КВАЗИПАРИ	24 717 590	24 587 564	25 821 298	26 327 002	26 867 006	27 092 090	27 471 898	27 570 366	27 587 787	28 098 669	28 281 952	28 700 903	29 147 316
Депозити с договорен матуритет до 2 години	20 092 645	20 048 716	21 394 403	22 040 146	22 646 595	22 943 066	23 354 662	23 506 892	23 590 277	24 145 058	24 389 769	24 852 707	25 288 922
в левове	8 556 895	8 293 771	9 066 101	9 182 246	9 540 105	9 735 733	9 734 365	9 769 827	9 515 407	9 667 670	9 622 002	9 764 655	9 981 037
Местно държавно управление и СОФ	1 005 902	908 495	828 963	859 481	874 115	873 002	871 294	875 636	857 046	843 784	836 795	816 421	803 365
Нефинансови предприятия	2 496 879	2 325 196	2 713 868	2 445 022	2 656 574	2 626 626	2 665 326	2 562 768	2 442 546	2 465 639	2 310 865	2 364 801	2 447 838
Финансови предприятия	872 037	794 469	858 015	924 992	900 518	1 038 409	942 977	1 082 496	871 693	931 480	938 040	962 874	1 004 910
Домакинства и НТООД	4 182 077	4 265 611	4 665 255	4 952 751	5 108 898	5 197 696	5 254 768	5 248 927	5 344 122	5 426 767	5 536 302	5 620 559	5 724 924
в чуждестранна валута	11 535 750	11 754 945	12 328 302	12 857 900	13 106 490	13 207 333	13 620 297	13 737 065	14 074 870	14 477 388	14 767 767	15 088 052	15 307 885
Местно държавно управление и СОФ	22 103	22 102	19 262	9 002	9 019	6 566	22 865	27 477	34 312	34 197	30 840	26 573	18 792
Нефинансови предприятия	2 687 595	2 797 895	3 050 548	3 148 295	3 194 457	2 894 740	2 998 161	2 971 005	3 096 362	3 210 398	3 198 949	3 412 581	3 472 292
Финансови предприятия	495 812	575 286	715 749	736 949	818 991	1 171 686	1 337 978	1 414 561	1 462 985	1 490 592	1 638 297	1 638 798	1 663 208
Домакинства и НТООД	8 330 240	8 359 662	8 542 743	8 963 654	9 084 023	9 134 341	9 261 293	9 324 022	9 481 211	9 742 201	9 899 681	10 010 100	10 153 593
в т.ч. в евро	9 291 112	9 522 311	10 325 774	10 726 691	10 913 579	11 184 189	11 683 695	11 951 499	12 259 656	12 652 813	12 942 999	13 302 890	13 503 574
Местно държавно управление и СОФ	17 609	17 597	15 196	7 764	7 764	5 374	21 671	26 352	33 189	32 073	28 736	24 522	17 961

(продължава)

1.3.2. ПОДРОБЕН ПАРИЧЕН ОТЧЕТ
(продължение)

(хил. лв.)

	X.2008	XI.2008	XII.2008	I.2009	II.2009	III.2009	IV.2009	V.2009	VI.2009	VII.2009	VIII.2009	IX.2009	X.2009
Нефинансови предприятия	2 189 288	2 284 497	2 568 141	2 679 017	2 662 012	2 440 979	2 641 690	2 695 153	2 801 970	2 925 190	2 917 020	3 150 295	3 202 183
Финансови предприятия	452 706	533 809	694 350	718 391	799 294	1 151 567	1 316 365	1 391 525	1 443 170	1 475 413	1 623 200	1 628 264	1 650 704
Домакинства и НТООД	6 631 509	6 686 408	7 048 087	7 321 519	7 444 509	7 586 269	7 703 969	7 838 469	7 981 327	8 220 137	8 374 043	8 499 809	8 632 726
Депозити, договорени за ползване													
след предизвестие, до 3 месеца	4 624 945	4 538 848	4 426 895	4 286 856	4 220 411	4 149 024	4 117 236	4 063 474	3 997 510	3 953 611	3 892 183	3 848 196	3 858 394
в левове	2 152 105	2 144 642	2 130 729	2 066 992	2 038 288	1 987 703	1 976 671	1 949 158	1 899 726	1 873 969	1 859 786	1 860 929	1 873 583
Местно държавно управление и СОФ	-	-	-	-	-	-	-	-	-	-	50	-	-
Нефинансови предприятия	33 855	30 858	39 317	42 576	48 351	46 858	39 327	46 740	38 501	39 141	33 075	37 948	38 595
Финансови предприятия	150	150	2 954	3 340	3 375	5 645	271	2 971	2 946	4 527	2 947	3 047	2 941
Домакинства и НТООД	2 118 100	2 113 634	2 088 458	2 021 076	1 986 562	1 935 200	1 937 073	1 899 447	1 858 279	1 830 301	1 823 714	1 819 934	1 832 047
в чуждестранна валута	2 472 840	2 394 206	2 296 166	2 219 864	2 182 123	2 161 321	2 140 565	2 114 316	2 097 784	2 079 642	2 032 397	1 987 267	1 984 811
Местно държавно управление и СОФ	-	-	-	-	-	-	-	-	-	-	-	-	-
Нефинансови предприятия	77 572	35 579	12 614	17 603	19 069	21 757	32 777	27 629	39 537	47 237	33 333	21 696	26 912
Финансови предприятия	-	782	-	782	-	-	4 762	4 762	4 762	4 762	4 762	4 837	4 837
Домакинства и НТООД	2 395 268	2 357 845	2 283 552	2 201 479	2 163 054	2 139 564	2 103 026	2 081 925	2 053 485	2 027 643	1 994 302	1 960 734	1 953 062
в т.ч. в евро	2 091 839	2 020 296	1 956 459	1 857 096	1 826 876	1 814 119	1 795 491	1 781 262	1 765 529	1 745 871	1 702 993	1 664 682	1 665 895
Местно държавно управление и СОФ	-	-	-	-	-	-	-	-	-	-	-	-	-
Нефинансови предприятия	74 762	33 147	10 055	15 948	17 495	19 340	28 957	25 918	37 820	45 539	31 659	20 091	25 293
Финансови предприятия	-	782	-	782	-	-	4 762	4 762	4 762	4 762	4 762	4 837	4 837
Домакинства и НТООД	2 017 077	1 986 367	1 946 404	1 840 366	1 809 381	1 794 779	1 761 772	1 750 582	1 722 947	1 695 570	1 666 572	1 639 754	1 635 765
ПАРИ М3 (М2 + ТЪРГУЕМИ ИНСТРУМЕНТИ)	44 602 714	43 928 214	45 777 830	45 020 168	44 864 582	44 891 924	45 022 782	45 162 487	45 536 119	45 822 464	46 188 779	46 423 555	46 553 945
Търгуеми инструменти (издадени дългови ценни книжа													
до 2 години + акции/дялове на ФПП + репо-сделки)	93 626	95 335	89 906	47 786	59 706	50 058	38 406	37 658	38 805	39 856	37 619	36 365	41 576
в левове	82 940	84 770	82 391	47 177	59 089	45 560	35 014	34 835	34 477	36 348	34 501	33 742	37 335
в чуждестранна валута	10 686	10 565	7 515	609	617	4 498	3 392	2 823	4 328	3 508	3 118	2 623	4 241
в т.ч. в евро	10 075	9 953	6 962	-	-	3 912	2 804	2 270	3 776	2 956	2 571	2 090	3 714
ДЪЛГОСРОЧНИ ПАСИВИ,													
НЕВКЛЮЧЕНИ В ПАРИЧНАТА МАСА	**12 323 967**	**12 658 105**	**12 922 122**	**13 463 818**	**13 693 378**	**13 865 234**	**13 416 547**	**13 576 508**	**13 640 404**	**13 899 090**	**13 976 810**	**14 080 573**	**14 136 411**
ДЕПОЗИТИ С ДОГОВОРЕН МАТУРИТЕТ НАД													
2 ГОДИНИ И ДЕПОЗИТИ, ДОГОВОРЕНИ ЗА													
ПОЛЗВАНЕ СЛЕД ПРЕДИЗВЕСТИЕ, НАД 3 МЕСЕЦА	1 584 037	1 541 803	1 465 405	1 458 415	1 428 957	1 385 190	1 383 940	1 296 485	1 295 188	1 239 243	1 244 590	1 219 417	1 204 363
в левове	522 518	515 657	463 454	447 750	432 247	424 722	416 905	411 379	424 321	381 930	401 500	387 936	389 498
в чуждестранна валута	1 061 519	1 026 146	1 001 951	1 010 665	996 710	960 468	967 035	885 106	870 867	857 313	843 090	831 481	814 865
в т.ч. в евро	809 836	778 832	779 979	773 596	763 129	742 272	757 485	696 114	685 139	677 536	669 430	664 276	653 741
ИЗДАДЕНИ ДЪЛГОВИ ЦЕННИ КНИЖА													
НАД 2 ГОДИНИ	114 639	120 677	118 605	125 234	125 144	125 089	119 560	110 087	111 071	93 340	91 659	73 915	57 080
в левове	36 135	33 436	33 429	33 429	33 192	33 192	33 192	33 192	34 168	16 434	16 563	16 563	5 496
в чуждестранна валута	78 504	87 241	85 176	91 805	91 952	91 897	86 368	76 895	76 903	76 906	75 096	57 352	51 584
в т.ч. в евро	78 504	87 241	85 176	91 805	91 952	91 897	86 368	76 895	76 903	76 906	75 096	57 352	51 584
КАПИТАЛ И РЕЗЕРВИ	10 625 291	10 995 625	11 338 112	11 880 169	12 139 277	12 354 955	11 913 047	12 169 936	12 234 145	12 566 507	12 640 561	12 787 241	12 874 968
Основен капитал	2 558 339	2 558 339	2 713 339	2 838 339	3 084 487	3 085 939	3 085 939	3 194 614	3 194 614	3 427 202	3 427 202	3 431 060	3 431 060
Резерви	5 803 778	6 012 713	6 074 011	6 359 304	6 337 074	6 696 221	6 988 490	7 139 980	7 239 894	7 472 030	7 459 030	7 549 995	7 589 122
Финансов резултат	2 263 174	2 424 573	2 550 762	2 682 526	2 717 716	2 572 795	1 838 618	1 835 342	1 799 637	1 667 275	1 754 329	1 806 186	1 854 786

* Включва и резервната позиция в МВФ.
** Включва само получените кредити от МВФ.
*** Включва издадените дългови ценни книжа и акции на фондове на паричния пазар (ФПП), държани от нерезиденти.

Източници: БНБ и други ПФИ.

1.3.3. АНАЛИТИЧНА ОТЧЕТНОСТ НА БНБ

(хил. лв.)

	X.2008	XI.2008	XII.2008	I.2009	II.2009	III.2009	IV.2009	V.2009	VI.2009	VII.2009	VIII.2009	IX.2009	X.2009
Валутен курс: лв. за 1 щ. д.	1.53314	1.53676	1.38731	1.52608	1.54684	1.46966	1.47332	1.38731	1.38378	1.38339	1.37040	1.33568	1.32151
лв. за 1 евро	1.95583	1.95583	1.95583	1.95583	1.95583	1.95583	1.95583	1.95583	1.95583	1.95583	1.95583	1.95583	1.95583
АКТИВИ	**17 342 661**	**18 121 931**	**18 322 530**	**16 742 362**	**16 720 941**	**16 689 020**	**16 401 211**	**16 575 267**	**16 727 091**	**16 875 524**	**16 870 119**	**17 123 524**	**17 193 496**
НЕТНИ ЧУЖДЕСТРАННИ АКТИВИ	27 700 263	27 935 911	24 795 802	23 615 980	23 387 455	23 047 005	23 073 850	23 010 892	23 180 604	22 881 763	22 666 246	22 941 323	23 384 167
Чуждестранни активи	27 785 854	28 036 908	24 893 205	23 738 049	23 523 856	23 139 356	23 091 243	23 072 876	23 293 700	22 933 604	23 750 175	24 266 409	24 803 265
Каса в чуждестранна валута	93 419	80 712	84 396	90 601	85 880	96 072	147 151	137 318	147 275	143 155	141 478	155 290	150 967
в т.ч. в евро	92 151	79 793	83 473	90 147	84 875	95 291	146 014	136 457	146 602	142 630	139 744	153 795	149 646
Депозити	3 004 911	3 496 284	2 561 450	3 455 633	3 187 565	3 421 703	2 122 224	2 611 151	2 676 020	2 137 415	2 112 304	2 469 776	3 008 511
в левове	-	-	-	-	-	-	-	-	-	-	-	-	-
в чуждестранна валута	3 004 911	3 496 284	2 561 450	3 455 633	3 187 565	3 421 703	2 122 224	2 611 151	2 676 020	2 137 415	2 112 304	2 469 776	3 008 511
в т.ч. в евро	2 960 525	3 486 062	2 552 177	3 433 166	3 165 762	3 397 097	2 099 636	2 596 906	2 479 823	2 010 043	2 023 466	2 376 690	2 902 809
Репо-сделки	-	-	-	-	-	-	-	-	-	-	-	-	-
в левове	-	-	-	-	-	-	-	-	-	-	-	-	-
в чуждестранна валута	-	-	-	-	-	-	-	-	-	-	-	-	-
в т.ч. в евро	-	-	-	-	-	-	-	-	-	-	-	-	-
Кредити	-	-	-	-	-	-	-	-	-	-	-	-	-
в левове	-	-	-	-	-	-	-	-	-	-	-	-	-
в чуждестранна валута	-	-	-	-	-	-	-	-	-	-	-	-	-
в т.ч. в евро	-	-	-	-	-	-	-	-	-	-	-	-	-
Ценни книжа, различни от акции	22 771 485	22 377 354	20 194 594	17 948 350	17 910 470	17 415 372	18 719 815	18 162 478	18 372 542	18 617 275	18 413 336	18 358 512	18 350 241
в левове	-	-	-	-	-	-	-	-	-	-	-	-	-
в чуждестранна валута	22 771 485	22 377 354	20 194 594	17 948 350	17 910 470	17 415 372	18 719 815	18 162 478	18 372 542	18 617 275	18 413 336	18 358 512	18 350 241
в т.ч. в евро	22 220 845	21 970 776	19 938 204	17 747 076	17 706 448	17 221 741	18 525 529	17 917 235	18 310 298	18 548 124	18 309 211	18 263 705	18 256 436
Акции и други капиталови инструменти	27 989	27 989	28 449	28 333	28 333	28 333	28 359	28 359	28 359	28 359	28 359	28 359	28 359
в левове	-	-	-	-	-	-	-	-	-	-	-	-	-
в чуждестранна валута	27 989	27 989	28 449	28 333	28 333	28 333	28 359	28 359	28 359	28 359	28 359	28 359	28 359
в т.ч. в евро	6 976	6 976	6 976	6 860	6 860	6 860	6 886	6 886	6 886	6 886	6 886	6 886	6 886
Монетарно злато и притежавани СПТ*	1 518 983	1 674 107	1 617 021	1 874 530	1 953 815	1 817 032	1 758 503	1 818 158	1 753 978	1 746 513	2 758 444	3 085 370	3 127 369
Вземания по лихви	369 067	380 462	407 295	340 602	357 793	360 844	315 191	315 412	315 526	260 887	296 254	169 102	137 818
в левове	-	-	-	-	-	-	-	-	-	-	-	-	-
в чуждестранна валута	369 067	380 462	407 295	340 602	357 793	360 844	315 191	315 412	315 526	260 887	296 254	169 102	137 818
в т.ч. в евро	368 260	379 650	406 207	339 024	355 575	358 290	312 142	311 749	311 583	256 432	291 315	163 464	131 456
Минус: чуждестранни пасиви	85 591	100 997	97 403	122 069	136 401	92 351	17 393	61 984	113 096	51 841	1 083 929	1 325 086	1 419 098
Депозити	85 591	100 997	97 403	122 069	136 401	92 351	17 393	61 984	113 096	51 841	66 795	32 339	135 612
в левове	7 047	32 211	20 374	24 292	1 807	25 604	14 054	52 066	42 696	37 971	33 021	15 414	43 063
в чуждестранна валута	78 544	68 786	77 029	97 777	134 594	66 747	3 339	9 918	70 400	13 870	33 774	16 925	92 549
в т.ч. в евро	78 544	68 786	77 029	97 777	134 594	66 747	3 339	9 918	70 400	13 870	33 774	16 925	92 549
Репо-сделки	-	-	-	-	-	-	-	-	-	-	-	-	-
в левове	-	-	-	-	-	-	-	-	-	-	-	-	-
в чуждестранна валута	-	-	-	-	-	-	-	-	-	-	-	-	-
в т.ч. в евро	-	-	-	-	-	-	-	-	-	-	-	-	-
Кредити**	-	-	-	-	-	-	-	-	-	-	-	-	-
Задължения по лихви	-	-	-	-	-	-	-	-	-	-	-	-	-
в левове	-	-	-	-	-	-	-	-	-	-	-	-	-

(продължава)

1.3.3. АНАЛИТИЧНА ОТЧЕТНОСТ НА БНБ
(продължение)

(хил. лв.)

	X.2008	XI.2008	XII.2008	I.2009	II.2009	III.2009	IV.2009	V.2009	VI.2009	VII.2009	VIII.2009	IX.2009	X.2009
в чуждестранна валута	-	-	-	-	-	-	-	-	-	-	-	-	-
в т.ч. в евро	-	-	-	-	-	-	-	-	-	-	-	-	-
Разпределени СПТ	-	-	-	-	-	-	-	-	-	-	1 017 134	1 292 747	1 283 486
ВЗЕМАНИЯ ОТ СЕКТОР *ДЪРЖАВНО УПРАВЛЕНИЕ*	-10 543 733	-10 028 697	-6 712 461	-7 152 808	-6 917 974	-6 634 503	-6 956 388	-6 660 152	-6 741 282	-6 304 732	-6 098 540	-6 120 493	-6 474 743
Централно държавно управление (нето)	-10 543 733	-10 028 697	-6 712 461	-7 152 808	-6 917 974	-6 634 503	-6 956 388	-6 660 152	-6 741 282	-6 304 732	-6 098 540	-6 120 493	-6 474 743
Вземания	-	-	-	-	-	-	-	-	-	-	-	-	-
ДЦК	-	-	-	-	-	-	-	-	-	-	-	-	-
в левове	-	-	-	-	-	-	-	-	-	-	-	-	-
в чуждестранна валута	-	-	-	-	-	-	-	-	-	-	-	-	-
в т.ч. в евро	-	-	-	-	-	-	-	-	-	-	-	-	-
Репо-сделки	-	-	-	-	-	-	-	-	-	-	-	-	-
в левове	-	-	-	-	-	-	-	-	-	-	-	-	-
в чуждестранна валута	-	-	-	-	-	-	-	-	-	-	-	-	-
в т.ч. в евро	-	-	-	-	-	-	-	-	-	-	-	-	-
Кредити	-	-	-	-	-	-	-	-	-	-	-	-	-
в левове	-	-	-	-	-	-	-	-	-	-	-	-	-
в чуждестранна валута	-	-	-	-	-	-	-	-	-	-	-	-	-
в т.ч. в евро	-	-	-	-	-	-	-	-	-	-	-	-	-
Минус: задължения	10 543 733	10 028 697	6 712 461	7 152 808	6 917 974	6 634 503	6 956 388	6 660 152	6 741 282	6 304 732	6 098 540	6 120 493	6 474 743
Депозити	10 543 733	10 028 697	6 712 461	7 152 808	6 917 974	6 634 503	6 956 388	6 660 152	6 741 282	6 304 732	6 098 540	6 120 493	6 474 743
в левове	8 439 853	8 125 999	4 980 034	5 572 369	5 336 248	5 068 414	5 191 120	4 878 844	4 686 201	4 313 415	4 108 228	4 157 509	4 519 451
в чуждестранна валута	2 103 880	1 902 698	1 732 427	1 580 439	1 581 726	1 566 089	1 765 268	1 781 308	2 055 081	1 991 317	1 990 312	1 962 984	1 955 292
в т.ч. в евро	1 534 048	1 497 587	1 467 681	1 358 755	1 357 127	1 352 729	1 550 507	1 524 092	1 798 637	1 795 925	1 796 721	1 774 092	1 767 895
Репо-сделки	-	-	-	-	-	-	-	-	-	-	-	-	-
в левове	-	-	-	-	-	-	-	-	-	-	-	-	-
в чуждестранна валута	-	-	-	-	-	-	-	-	-	-	-	-	-
в т.ч. в евро	-	-	-	-	-	-	-	-	-	-	-	-	-
Социалноосигурителни фондове	-	-	-	-	-	-	-	-	-	-	-	-	-
Репо-сделки	-	-	-	-	-	-	-	-	-	-	-	-	-
в левове	-	-	-	-	-	-	-	-	-	-	-	-	-
в чуждестранна валута	-	-	-	-	-	-	-	-	-	-	-	-	-
в т.ч. в евро	-	-	-	-	-	-	-	-	-	-	-	-	-
Кредити	-	-	-	-	-	-	-	-	-	-	-	-	-
в левове	-	-	-	-	-	-	-	-	-	-	-	-	-
в чуждестранна валута	-	-	-	-	-	-	-	-	-	-	-	-	-
в т.ч. в евро	-	-	-	-	-	-	-	-	-	-	-	-	-
ВЗЕМАНИЯ ОТ ДРУГИ ПФИ	-	-	-	-	-	-	-	-	-	-	-	-	-
в левове	-	-	-	-	-	-	-	-	-	-	-	-	-
в чуждестранна валута	-	-	-	-	-	-	-	-	-	-	-	-	-
в т.ч. в евро	-	-	-	-	-	-	-	-	-	-	-	-	-
ВЗЕМАНИЯ ОТ НЕПРАВИТЕЛСТВЕНИЯ СЕКТОР	79 179	79 179	79 179	79 178	79 179	79 179	79 179	79 179	79 179	79 179	79 179	79 179	79 179
Нефинансови предприятия	72 236	72 236	72 236	72 235	72 236	72 236	72 236	72 236	72 236	72 236	72 236	72 236	72 236
Кредити	-	-	-	-	-	-	-	-	-	-	-	-	-
в левове	-	-	-	-	-	-	-	-	-	-	-	-	-
в чуждестранна валута	-	-	-	-	-	-	-	-	-	-	-	-	-

(продължава)

1.3.3. АНАЛИТИЧНА ОТЧЕТНОСТ НА БНБ
(продължение)

(хил. лв.)

	X.2008	XI.2008	XII.2008	I.2009	II.2009	III.2009	IV.2009	V.2009	VI.2009	VII.2009	VIII.2009	IX.2009	X.2009
в т.ч. в евро	-	-	-	-	-	-	-	-	-	-	-	-	-
Акции и други капиталови инструменти	72 236	72 236	72 236	72 235	72 236	72 236	72 236	72 236	72 236	72 236	72 236	72 236	72 236
в левове	72 236	72 236	72 236	72 235	72 236	72 236	72 236	72 236	72 236	72 236	72 236	72 236	72 236
в чуждестранна валута	-	-	-	-	-	-	-	-	-	-	-	-	-
в т.ч. в евро	-	-	-	-	-	-	-	-	-	-	-	-	-
Финансови предприятия	6 943	6 943	6 943	6 943	6 943	6 943	6 943	6 943	6 943	6 943	6 943	6 943	6 943
Кредити	-	-	-	-	-	-	-	-	-	-	-	-	-
в левове	-	-	-	-	-	-	-	-	-	-	-	-	-
в чуждестранна валута	-	-	-	-	-	-	-	-	-	-	-	-	-
в т.ч. в евро	-	-	-	-	-	-	-	-	-	-	-	-	-
Акции и други капиталови инструменти	6 943	6 943	6 943	6 943	6 943	6 943	6 943	6 943	6 943	6 943	6 943	6 943	6 943
в левове	6 943	6 943	6 943	6 943	6 943	6 943	6 943	6 943	6 943	6 943	6 943	6 943	6 943
в чуждестранна валута	-	-	-	-	-	-	-	-	-	-	-	-	-
в т.ч. в евро	-	-	-	-	-	-	-	-	-	-	-	-	-
ДЪЛГОТРАЙНИ АКТИВИ	184 229	190 526	195 735	221 130	223 709	226 979	233 280	235 517	240 629	248 722	254 585	256 486	259 243
ДРУГИ ПОЗИЦИИ (НЕТО)	-77 277	-54 988	-35 725	-21 118	-51 428	-29 640	-28 710	-90 169	-32 039	-29 408	-31 351	-32 971	-54 350
Други активи	1 411 157	1 422 835	1 337 218	1 420 507	1 415 563	1 372 510	1 378 113	1 342 584	1 340 492	1 339 178	1 334 736	1 318 803	1 309 098
в левове	26 456	29 509	33 973	38 270	38 290	39 108	38 917	39 226	36 958	35 297	34 258	34 696	34 310
в чуждестранна валута	1 384 701	1 393 326	1 303 245	1 382 237	1 377 273	1 333 402	1 339 196	1 303 358	1 303 534	1 303 881	1 300 478	1 284 107	1 274 788
в т.ч. в евро	96	154	186	760	152	198	267	246	335	108	148	205	51
Минус: други пасиви	1 488 434	1 477 823	1 372 943	1 441 625	1 466 991	1 402 150	1 406 823	1 432 753	1 372 531	1 368 586	1 366 087	1 351 774	1 363 448
в левове	103 899	84 631	70 250	59 724	89 674	66 581	68 269	129 209	69 161	64 963	65 891	67 431	88 114
в чуждестранна валута	1 384 535	1 393 192	1 302 693	1 381 901	1 377 317	1 335 569	1 338 554	1 303 544	1 303 370	1 303 623	1 300 196	1 284 343	1 275 334
в т.ч. в евро	849	816	353	1 010	916	3 151	357	1 215	649	344	352	1 062	1 245
ПАСИВИ	**17 342 661**	**18 121 931**	**18 322 530**	**16 742 362**	**16 720 941**	**16 689 020**	**16 401 211**	**16 575 267**	**16 727 091**	**16 875 524**	**16 870 119**	**17 123 524**	**17 193 496**
РЕЗЕРВНИ ПАРИ	13 435 924	13 920 423	14 185 790	12 154 287	12 189 004	11 923 770	12 157 846	12 000 470	12 235 750	12 345 297	12 203 437	12 339 633	12 350 528
Пари в обращение	8 461 927	8 370 286	9 179 414	8 213 442	8 083 628	7 799 032	7 976 849	7 760 332	7 809 781	7 871 461	7 869 146	7 672 663	7 566 614
Депозити на други ПФИ	4 973 997	5 550 137	5 006 376	3 940 845	4 105 376	4 124 738	4 180 997	4 240 138	4 425 969	4 473 836	4 334 291	4 666 970	4 783 914
в левове	1 615 957	1 611 685	2 625 155	2 435 132	2 491 789	2 129 373	2 111 057	2 242 123	2 184 098	2 401 164	2 256 779	2 392 948	2 208 727
в чуждестранна валута	3 358 040	3 938 452	2 381 221	1 505 713	1 613 587	1 995 365	2 069 940	1 998 015	2 241 871	2 072 672	2 077 512	2 274 022	2 575 187
в т.ч. в евро	3 358 040	3 938 452	2 381 221	1 505 713	1 613 587	1 995 365	2 069 940	1 998 015	2 241 871	2 072 672	2 077 512	2 274 022	2 575 187
ПАСИВИ, ВКЛЮЧЕНИ В ПАРИЧНАТА МАСА	855 486	880 359	770 787	859 241	869 314	977 786	863 073	1 124 123	1 059 932	1 044 317	1 160 114	1 189 583	1 197 807
ДЕПОЗИТИ	855 486	880 359	770 787	859 241	869 314	977 786	863 073	1 124 123	1 059 932	1 044 317	1 160 114	1 189 583	1 197 807
Овърнайт-депозити	244 184	280 523	156 951	200 450	157 523	131 995	60 257	296 959	261 753	223 166	364 077	406 546	453 772
в левове	194 470	224 206	97 398	146 172	107 853	74 507	19 189	252 052	215 372	178 616	312 551	341 085	367 185
Социалноосигурителни фондове	193 228	223 277	97 287	145 673	107 737	56 528	19 010	251 248	214 689	177 934	310 589	339 051	356 386
Нефинансови предприятия	-	-	-	-	-	-	-	-	-	-	-	-	-
Финансови предприятия	1 242	929	111	499	116	17 979	179	804	683	682	1 962	2 034	10 799
Домакинства и НТООД	-	-	-	-	-	-	-	-	-	-	-	-	-
в чуждестранна валута	49 714	56 317	59 553	54 278	49 670	57 488	41 068	44 907	46 381	44 550	51 526	65 461	86 587
Социалноосигурителни фондове	-	-	-	-	-	-	-	-	-	-	-	-	-
Нефинансови предприятия	48 713	56 022	59 332	53 731	49 087	52 622	33 077	43 028	44 448	41 431	48 423	62 411	70 046
Финансови предприятия	1 001	295	221	547	583	4 866	7 991	1 879	1 933	3 119	3 103	3 050	16 541
Домакинства и НТООД	-	-	-	-	-	-	-	-	-	-	-	-	-

(продължава)

1.3.3. АНАЛИТИЧНА ОТЧЕТНОСТ НА БНБ
(продължение)

(хил. лв.)

	X.2008	XI.2008	XII.2008	I.2009	II.2009	III.2009	IV.2009	V.2009	VI.2009	VII.2009	VIII.2009	IX.2009	X.2009
в т.ч. в евро	49 536	56 138	59 391	53 760	49 145	52 715	40 233	44 121	45 597	43 287	50 275	64 241	72 338
Социалноосигурителни фондове	-	-	-	-	-	-	-	-	-	-	-	-	-
Нефинансови предприятия	48 713	56 022	59 332	53 731	49 087	52 622	33 077	43 028	44 448	41 431	48 423	62 411	70 046
Финансови предприятия	823	116	59	29	58	93	7 156	1 093	1 149	1 856	1 852	1 830	2 292
Домакинства и НТООД	-	-	-	-	-	-	-	-	-	-	-	-	-
Депозити с договорен матуритет до 2 години	611 302	599 836	613 836	658 791	711 791	845 791	802 816	827 164	798 179	821 151	796 037	783 037	744 035
в левове	505 000	504 000	518 000	561 000	614 000	748 000	646 350	641 360	612 375	641 215	616 100	603 100	564 100
Социалноосигурителни фондове	477 000	477 000	481 000	483 000	485 000	491 000	487 000	487 000	484 000	484 000	484 000	484 000	484 000
Нефинансови предприятия	-	-	-	-	-	-	-	-	-	-	-	-	-
Финансови предприятия	28 000	27 000	37 000	78 000	129 000	257 000	159 000	153 000	127 000	157 000	132 000	119 000	80 000
Домакинства и НТООД	-	-	-	-	-	-	350	1 360	1 375	215	100	100	100
в чуждестранна валута	106 302	95 836	95 836	97 791	97 791	97 791	156 466	185 804	185 804	179 936	179 937	179 937	179 935
Социалноосигурителни фондове	-	-	-	-	-	-	-	-	-	-	-	-	-
Нефинансови предприятия	21 514	21 514	21 514	21 514	21 514	21 514	21 514	21 514	21 514	21 514	21 514	21 514	21 514
Финансови предприятия	84 788	74 322	74 322	76 277	76 277	76 277	134 952	164 290	164 290	158 422	158 423	158 423	158 421
Домакинства и НТООД	-	-	-	-	-	-	-	-	-	-	-	-	-
в т.ч. в евро	101 703	95 836	95 836	97 791	97 791	97 791	156 466	185 804	185 804	179 936	179 937	179 937	179 935
Социалноосигурителни фондове	-	-	-	-	-	-	-	-	-	-	-	-	-
Нефинансови предприятия	21 514	21 514	21 514	21 514	21 514	21 514	21 514	21 514	21 514	21 514	21 514	21 514	21 514
Финансови предприятия	80 189	74 322	74 322	76 277	76 277	76 277	134 952	164 290	164 290	158 422	158 423	158 423	158 421
Домакинства и НТООД	-	-	-	-	-	-	-	-	-	-	-	-	-
Депозити, договорени за ползване													
след предизвестие, до 3 месеца	-	-	-	-	-	-	-	-	-	-	-	-	-
в левове	-	-	-	-	-	-	-	-	-	-	-	-	-
в чуждестранна валута	-	-	-	-	-	-	-	-	-	-	-	-	-
в т.ч. в евро	-	-	-	-	-	-	-	-	-	-	-	-	-
ДЪЛГОСРОЧНИ ПАСИВИ, НЕВКЛЮЧЕНИ													
В ПАРИЧНАТА МАСА	3 051 251	3 321 149	3 365 953	3 728 834	3 662 623	3 787 464	3 380 292	3 450 674	3 431 409	3 485 910	3 506 568	3 594 308	3 645 161
Депозити с договорен матуритет над 2 години и депозити,													
договорени за ползване след предизвестие, над 3 месеца	-	-	-	-	-	-	-	-	-	-	-	-	-
в левове	-	-	-	-	-	-	-	-	-	-	-	-	-
в чуждестранна валута	-	-	-	-	-	-	-	-	-	-	-	-	-
в т.ч. в евро	-	-	-	-	-	-	-	-	-	-	-	-	-
КАПИТАЛ И РЕЗЕРВИ	3 051 251	3 321 149	3 365 953	3 728 834	3 662 623	3 787 464	3 380 292	3 450 674	3 431 409	3 485 910	3 506 568	3 594 308	3 645 161
Основен капитал	20 000	20 000	20 000	20 000	20 000	20 000	20 000	20 000	20 000	20 000	20 000	20 000	20 000
Резерви	2 461 121	2 681 889	2 647 641	2 948 199	2 840 322	2 916 715	3 143 271	3 151 632	3 095 342	3 111 102	3 091 044	3 169 446	3 193 066
Финансов резултат	570 130	619 260	698 312	760 635	802 301	850 749	217 021	279 042	316 067	354 808	395 524	404 862	432 095

* Включва и резервната позиция в МВФ.
** Включва само получените кредити от МВФ.

Източник: БНБ.

1.3.4. АНАЛИТИЧНА ОТЧЕТНОСТ НА ДРУГИ ПАРИЧНО-ФИНАНСОВИ ИНСТИТУЦИИ

(хил. лв.)

	X.2008	XI.2008	XII.2008	I.2009	II.2009	III.2009	IV.2009	V.2009	VI.2009	VII.2009	VIII.2009	IX.2009	X.2009
Валутен курс: лв. за 1 щ. д.	1.53314	1.53676	1.38731	1.52608	1.54684	1.46966	1.47332	1.38731	1.38378	1.38339	1.37040	1.33568	1.32151
лв. за 1 евро	1.95583	1.95583	1.95583	1.95583	1.95583	1.95583	1.95583	1.95583	1.95583	1.95583	1.95583	1.95583	1.95583
АКТИВИ	**45 320 959**	**44 802 300**	**46 534 313**	**46 463 206**	**46 742 588**	**46 968 999**	**47 132 354**	**47 203 331**	**47 673 283**	**48 092 228**	**48 413 438**	**48 795 567**	**49 007 933**
НЕТНИ ЧУЖДЕСТРАННИ АКТИВИ	-11 105 545	-12 291 740	-10 851 679	-9 604 370	-9 762 603	-9 790 239	-9 548 639	-9 799 587	-9 580 405	-8 674 521	-8 302 165	-8 946 015	-9 094 402
Чуждестранни активи	7 614 598	7 075 680	7 645 350	8 296 157	8 182 292	7 446 109	7 748 075	7 688 921	7 627 768	8 147 085	7 936 761	7 645 346	7 388 806
Каса в чуждестранна валута	481 682	480 664	557 127	499 225	434 847	456 229	443 894	475 698	497 597	524 820	511 548	504 734	482 217
в т.ч. в евро	329 755	331 098	426 385	351 671	294 310	328 452	309 695	347 752	364 408	389 789	386 523	386 096	368 533
Депозити	5 385 151	4 858 546	5 364 406	6 015 482	5 843 973	5 028 375	5 365 895	5 375 317	5 262 999	5 865 434	5 700 225	5 442 233	5 401 004
в левове	213 675	226 743	192 183	248 863	254 247	269 300	245 287	222 076	246 853	266 432	270 932	312 292	310 658
в чуждестранна валута	5 171 476	4 631 803	5 172 223	5 766 619	5 589 726	4 759 075	5 120 608	5 153 241	5 016 146	5 599 002	5 429 293	5 129 941	5 090 346
в т.ч. в евро	4 121 317	3 753 881	4 204 246	4 966 428	4 764 350	4 008 999	4 404 659	4 399 279	4 271 154	4 775 816	4 569 132	4 317 823	4 214 565
Репо-сделки	20 191	20 581	9 850	216	213	212	211	211	210	147	147	147	147
в левове	20 191	20 581	9 850	216	213	212	211	211	210	147	147	147	147
в чуждестранна валута	-	-	-	-	-	-	-	-	-	-	-	-	-
в т.ч. в евро	-	-	-	-	-	-	-	-	-	-	-	-	-
Кредити	667 580	611 459	611 480	606 409	597 909	615 713	609 467	588 427	586 553	667 334	614 414	587 164	574 029
в левове	47 149	47 058	46 586	45 454	51 097	50 255	48 880	50 105	51 844	52 053	55 305	38 954	36 336
в чуждестранна валута	620 431	564 401	564 894	560 955	546 812	565 458	560 587	538 322	534 709	615 281	559 109	548 210	537 693
в т.ч. в евро	458 850	427 222	432 087	431 206	426 580	431 563	431 117	418 199	410 768	488 080	445 902	438 954	429 931
Ценни книжа, различни от акции	991 910	1 036 079	1 034 269	1 106 428	1 236 605	1 277 199	1 257 942	1 178 793	1 209 975	1 018 670	1 039 633	1 040 338	860 501
в левове	535 165	545 899	542 411	541 118	595 838	624 961	623 716	631 402	633 722	639 404	633 306	619 881	492 578
в чуждестранна валута	456 745	490 180	491 858	565 310	640 767	652 238	634 226	547 391	576 253	379 266	406 327	420 457	367 923
в т.ч. в евро	318 942	352 932	372 030	430 777	503 270	527 115	508 609	432 921	474 753	283 625	312 925	329 450	280 721
Акции и други капиталови инструменти	68 084	68 351	68 218	68 397	68 745	68 381	70 666	70 475	70 434	70 680	70 794	70 730	70 908
в левове	-	-	-	-	-	-	-	-	-	-	-	-	-
в чуждестранна валута	68 084	68 351	68 218	68 397	68 745	68 381	70 666	70 475	70 434	70 680	70 794	70 730	70 908
в т.ч. в евро	65 528	65 122	65 117	65 115	65 112	65 110	67 102	67 106	67 166	65 529	65 529	65 532	65 534
Минус: чуждестранни пасиви	18 720 143	19 367 420	18 497 029	17 900 527	17 944 895	17 236 348	17 296 714	17 488 508	17 208 173	16 821 606	16 238 926	16 591 361	16 483 208
Депозити	18 396 213	18 916 871	18 119 096	17 544 105	17 588 241	16 842 423	16 935 717	17 093 128	16 743 905	16 397 433	15 884 911	16 194 235	16 096 438
в левове	2 261 830	2 374 769	2 120 144	2 210 991	2 037 214	2 125 085	1 978 105	2 052 773	2 022 676	2 045 382	1 901 707	1 896 819	1 922 236
в чуждестранна валута	16 134 383	16 542 102	15 998 952	15 333 114	15 551 027	14 717 338	14 957 612	15 040 355	14 721 229	14 352 051	13 983 204	14 297 416	14 174 202
в т.ч. в евро	15 652 332	16 108 169	15 433 684	14 855 180	15 064 174	14 242 285	14 463 354	14 589 602	14 282 546	13 896 740	13 521 915	13 897 553	13 787 431
Репо-сделки	235 077	365 950	293 214	271 889	272 105	309 447	280 035	311 103	379 967	339 709	269 213	312 408	316 945
в левове	-	-	-	-	-	-	-	-	-	-	-	-	-
в чуждестранна валута	235 077	365 950	293 214	271 889	272 105	309 447	280 035	311 103	379 967	339 709	269 213	312 408	316 945
в т.ч. в евро	231 890	362 119	292 104	270 821	271 177	308 198	276 794	308 328	372 218	325 959	260 854	297 983	302 408
Ценни книжа*	88 853	84 599	84 719	84 533	84 549	84 478	80 962	84 277	84 301	84 464	84 802	84 718	69 825
в левове	5 644	5 648	5 758	5 569	5 582	5 509	5 509	5 509	5 529	5 689	6 023	5 975	467
в чуждестранна валута	83 209	78 951	78 961	78 964	78 967	78 969	75 453	78 768	78 772	78 775	78 779	78 743	69 358
в т.ч. в евро	83 209	78 951	78 961	78 964	78 967	78 969	75 453	78 768	78 772	78 775	78 779	78 743	69 358
РЕЗЕРВИ В БНБ	5 654 256	6 073 743	6 135 566	4 700 794	4 880 945	4 884 622	4 741 213	5 032 252	5 203 776	4 997 858	5 097 829	5 378 449	5 479 588
Каса в левове	762 687	787 520	1 150 249	780 470	799 926	775 868	912 984	799 210	797 627	772 107	783 422	747 738	726 904
Депозити	4 891 569	5 286 223	4 985 317	3 920 324	4 081 019	4 108 754	3 828 229	4 233 042	4 406 149	4 225 751	4 314 407	4 630 711	4 752 684
в левове	1 611 762	1 602 027	2 621 698	2 429 176	2 483 080	2 129 038	2 110 340	2 234 656	2 174 056	2 395 943	2 236 895	2 382 115	2 082 069

(продължава)

1.3.4. АНАЛИТИЧНА ОТЧЕТНОСТ НА ДРУГИ ПАРИЧНО-ФИНАНСОВИ ИНСТИТУЦИИ
(продължение)

(хил. лв.)

	X.2008	XI.2008	XII.2008	I.2009	II.2009	III.2009	IV.2009	V.2009	VI.2009	VII.2009	VIII.2009	IX.2009	X.2009
в чуждестранна валута	3 279 807	3 684 196	2 363 619	1 491 148	1 597 939	1 979 716	1 717 889	1 998 386	2 232 093	1 829 808	2 077 512	2 248 596	2 670 615
в т.ч. в евро	3 279 807	3 684 196	2 363 619	1 491 148	1 597 939	1 979 716	1 717 889	1 998 386	2 232 093	1 829 808	2 077 512	2 248 596	2 670 615
ВЗЕМАНИЯ ОТ СЕКТОР ДЪРЖАВНО УПРАВЛЕНИЕ	1 817 056	1 799 939	1 537 303	1 605 135	1 876 974	1 897 698	1 847 092	1 745 722	1 800 209	1 865 196	1 807 193	1 811 278	2 144 134
Централно държавно управление (нето)	1 606 043	1 587 292	1 308 862	1 379 737	1 650 920	1 672 574	1 613 030	1 505 601	1 561 346	1 622 557	1 565 482	1 576 738	1 907 830
Вземания	3 012 882	2 985 308	2 949 446	2 965 607	2 964 491	2 956 727	2 939 670	2 867 064	2 841 349	2 827 962	2 802 021	2 773 539	2 788 729
ДЦК	3 012 386	2 985 276	2 949 422	2 965 583	2 964 379	2 956 703	2 938 786	2 866 975	2 841 321	2 827 942	2 802 000	2 773 502	2 788 703
в левове	1 436 564	1 434 955	1 448 323	1 388 728	1 349 096	1 353 751	1 352 470	1 322 847	1 305 919	1 300 367	1 274 280	1 288 231	1 326 627
в чуждестранна валута	1 575 822	1 550 321	1 501 099	1 576 855	1 615 283	1 602 952	1 586 316	1 544 128	1 535 402	1 527 575	1 527 720	1 485 271	1 462 076
в т.ч. в евро	1 003 966	966 566	971 646	997 517	1 014 953	1 017 407	1 007 188	1 009 309	1 004 839	997 269	997 176	964 997	946 520
Репо-сделки	-	-	-	-	-	-	-	-	-	-	-	-	-
в левове	-	-	-	-	-	-	-	-	-	-	-	-	-
в чуждестранна валута	-	-	-	-	-	-	-	-	-	-	-	-	-
в т.ч. в евро	-	-	-	-	-	-	-	-	-	-	-	-	-
Кредити	496	32	24	24	112	24	884	89	28	20	21	37	26
в левове	489	18	18	21	103	20	23	86	21	19	20	35	25
в чуждестранна валута	7	14	6	3	9	4	861	3	7	1	1	2	1
в т.ч. в евро	7	14	6	3	9	4	861	3	7	1	1	2	1
Минус: задължения	1 406 839	1 398 016	1 640 584	1 585 870	1 313 571	1 284 153	1 326 640	1 361 463	1 280 003	1 205 405	1 236 539	1 196 801	880 899
Депозити	1 406 839	1 398 016	1 640 584	1 585 870	1 313 571	1 284 153	1 326 640	1 361 463	1 280 003	1 205 405	1 236 539	1 196 801	880 899
в левове	784 374	819 787	1 143 651	1 100 145	822 422	824 612	805 939	761 644	739 830	713 509	710 851	710 098	466 434
в чуждестранна валута	622 465	578 229	496 933	485 725	491 149	459 541	520 701	599 819	540 173	491 896	525 688	486 703	414 465
в т.ч. в евро	580 005	539 087	482 905	472 719	477 390	446 741	507 732	587 428	518 284	472 028	505 753	467 539	397 695
Репо-сделки	-	-	-	-	-	-	-	-	-	-	-	-	-
в левове	-	-	-	-	-	-	-	-	-	-	-	-	-
в чуждестранна валута	-	-	-	-	-	-	-	-	-	-	-	-	-
в т.ч. в евро	-	-	-	-	-	-	-	-	-	-	-	-	-
Местно държавно управление и СОФ	211 013	212 647	228 441	225 398	226 054	225 124	234 062	240 121	238 863	242 639	241 711	234 540	236 304
Ценни книжа, различни от акции	56 231	56 206	56 156	56 144	57 944	57 907	57 943	63 952	63 891	68 337	68 337	64 572	64 599
в левове	6 109	6 100	6 057	6 053	4 860	4 823	4 859	4 854	4 793	4 793	4 793	4 793	4 820
в чуждестранна валута	50 122	50 106	50 099	50 091	53 084	53 084	53 084	59 098	59 098	63 544	63 544	59 779	59 779
в т.ч. в евро	50 122	50 106	50 099	50 091	53 084	53 084	53 084	59 098	59 098	63 544	63 544	59 779	59 779
Репо-сделки	2 249	2 264	2 271	2 273	2 279	2 283	2 286	2 288	-	-	-	-	-
в левове	-	-	-	-	-	-	-	-	-	-	-	-	-
в чуждестранна валута	2 249	2 264	2 271	2 273	2 279	2 283	2 286	2 288	-	-	-	-	-
в т.ч. в евро	2 249	2 264	2 271	2 273	2 279	2 283	2 286	2 288	-	-	-	-	-
Кредити	152 533	154 177	170 014	166 981	165 831	164 934	173 833	173 881	174 972	174 302	173 374	169 968	171 705
в левове	119 095	120 905	138 594	135 843	134 852	134 144	134 178	134 140	134 966	133 019	133 324	134 822	136 410
в чуждестранна валута	33 438	33 272	31 420	31 138	30 979	30 790	39 655	39 741	40 006	41 283	40 050	35 146	35 295
в т.ч. в евро	33 438	33 272	31 420	31 138	30 979	30 790	39 655	39 741	40 006	41 283	40 050	35 146	35 295
ВЗЕМАНИЯ ОТ НЕПРАВИТЕЛСТВЕНИЯ СЕКТОР	49 229 354	49 564 321	49 629 072	49 831 650	49 888 480	49 985 146	50 269 451	50 265 787	50 400 499	50 229 723	50 246 714	51 073 526	51 279 394
Нефинансови предприятия	30 463 912	30 636 369	30 579 215	30 838 159	30 885 944	30 745 297	30 982 179	30 762 693	30 786 796	30 781 313	30 811 629	31 150 711	31 136 060
Репо-сделки	95 890	93 572	13 504	31 681	32 295	26 781	27 067	22 810	16 486	16 647	13 798	14 049	12 543
в левове	81 769	81 535	8 313	14 144	14 737	8 492	8 755	8 636	8 526	8 684	8 607	8 858	8 837
в чуждестранна валута	14 121	12 037	5 191	17 537	17 558	18 289	18 312	14 174	7 960	7 963	5 191	5 191	3 706
в т.ч. в евро	14 121	12 037	5 191	17 537	17 558	17 996	18 018	13 897	7 684	7 687	5 191	5 191	3 706
Кредити	30 022 133	30 208 636	30 242 274	30 484 572	30 533 887	30 404 286	30 639 311	30 421 590	30 458 252	30 451 849	30 470 903	30 806 311	30 800 903

(продължава)

1.3.4. АНАЛИТИЧНА ОТЧЕТНОСТ НА ДРУГИ ПАРИЧНО-ФИНАНСОВИ ИНСТИТУЦИИ
(продължение)

(хил. лв.)

	X.2008	XI.2008	XII.2008	I.2009	II.2009	III.2009	IV.2009	V.2009	VI.2009	VII.2009	VIII.2009	IX.2009	X.2009
в левове	8 368 303	8 409 651	8 301 365	8 294 439	8 244 576	8 105 149	8 167 718	8 093 442	8 056 597	7 995 529	7 957 565	7 950 964	7 958 152
в чуждестранна валута	21 653 830	21 798 985	21 940 909	22 190 133	22 289 311	22 299 137	22 471 593	22 328 148	22 401 655	22 456 320	22 513 338	22 855 347	22 842 751
в т.ч. в евро	20 763 153	20 878 323	21 134 320	21 287 641	21 401 569	21 465 778	21 618 140	21 540 111	21 632 199	21 680 959	21 741 974	22 090 461	22 082 268
Ценни книжа, различни от акции	290 389	281 898	274 427	274 989	273 930	269 798	269 127	268 157	262 150	262 698	276 263	278 922	270 256
в левове	37 378	30 091	29 308	28 712	28 922	28 360	28 649	28 559	28 066	28 678	28 445	28 694	28 735
в чуждестранна валута	253 011	251 807	245 119	246 277	245 008	241 438	240 478	239 598	234 084	234 020	247 818	250 228	241 521
в т.ч. в евро	239 979	238 744	233 309	233 287	231 841	228 926	227 934	227 787	222 304	222 244	236 153	238 866	230 274
Акции и други капиталови инструменти	55 500	52 263	49 010	46 917	45 832	44 432	46 674	50 136	49 908	50 119	50 665	51 429	52 358
в левове	55 500	52 263	49 010	46 917	45 832	44 432	46 674	50 136	49 908	50 119	50 665	51 429	52 358
в чуждестранна валута	-	-	-	-	-	-	-	-	-	-	-	-	-
в т.ч. в евро	-	-	-	-	-	-	-	-	-	-	-	-	-
Финансови предприятия	837 435	876 635	951 876	932 895	968 971	974 206	1 007 678	1 198 662	1 211 227	1 049 295	1 055 530	1 049 370	1 118 912
Репо-сделки	53 931	49 882	31 960	39 917	49 080	45 183	43 872	34 072	27 289	23 746	24 477	24 495	28 634
в левове	28 748	24 644	18 357	23 868	25 607	26 408	25 544	23 467	23 477	22 202	22 216	22 206	26 402
в чуждестранна валута	25 183	25 238	13 603	16 049	23 473	18 775	18 328	10 605	3 812	1 544	2 261	2 289	2 232
в т.ч. в евро	6 205	6 215	13 064	15 510	22 941	18 297	18 328	10 605	3 812	1 544	1 988	2 023	1 968
Кредити	608 161	648 562	749 738	721 974	723 587	729 788	761 558	960 861	975 738	815 853	818 196	822 823	884 821
в левове	108 290	99 233	100 379	99 371	98 584	112 002	143 608	343 015	352 724	189 108	184 048	185 424	235 532
в чуждестранна валута	499 871	549 329	649 359	622 603	625 003	617 786	617 950	617 846	623 014	626 745	634 148	637 399	649 289
в т.ч. в евро	477 689	546 237	646 656	621 262	623 685	616 601	617 253	617 319	622 400	626 530	633 952	637 261	649 089
Ценни книжа, различни от акции	73 271	79 737	79 773	78 368	79 208	86 191	88 438	88 069	87 599	86 180	88 491	80 188	79 702
в левове	7 084	7 084	7 094	7 094	7 094	7 092	7 092	7 092	7 091	7 091	7 091	7 091	7 091
в чуждестранна валута	66 187	72 653	72 679	71 274	72 114	79 099	81 346	80 977	80 508	79 089	81 400	73 097	72 611
в т.ч. в евро	66 187	72 653	72 679	71 274	72 114	79 099	81 346	80 977	80 508	79 089	81 400	73 097	72 611
Акции и други капиталови инструменти	102 072	98 454	90 405	92 636	117 096	113 044	113 810	115 660	120 601	123 516	124 366	121 864	125 755
в левове	100 859	97 295	89 376	91 529	116 007	111 998	112 719	114 615	119 572	122 480	123 296	120 823	124 747
в чуждестранна валута	1 213	1 159	1 029	1 107	1 089	1 046	1 091	1 045	1 029	1 036	1 070	1 041	1 008
в т.ч. в евро	-	-	-	-	-	-	-	-	-	-	-	-	-
Домакинства и НТООД	17 928 007	18 051 317	18 097 981	18 060 596	18 033 565	18 265 643	18 279 594	18 304 432	18 402 476	18 399 115	18 379 555	18 873 445	19 024 422
Репо-сделки	7 180	5 837	6 487	5 242	4 661	3 984	3 953	4 171	3 983	3 800	4 819	5 426	6 019
в левове	7 180	5 837	6 487	5 242	4 661	3 984	3 953	4 171	3 983	3 800	4 819	5 426	6 019
в чуждестранна валута	-	-	-	-	-	-	-	-	-	-	-	-	-
в т.ч. в евро	-	-	-	-	-	-	-	-	-	-	-	-	-
Кредити	17 920 827	18 045 480	18 091 494	18 055 354	18 028 904	18 261 659	18 275 641	18 300 261	18 398 493	18 395 315	18 374 736	18 868 019	19 018 403
в левове	12 917 400	12 896 413	12 800 434	12 723 985	12 661 173	12 859 000	12 831 673	12 832 132	12 826 514	12 795 129	12 760 292	13 058 723	13 100 077
в чуждестранна валута	5 003 427	5 149 067	5 291 060	5 331 369	5 367 731	5 402 659	5 443 968	5 468 129	5 571 979	5 600 186	5 614 444	5 809 296	5 918 326
в т.ч. в евро	4 845 085	4 988 821	5 125 350	5 163 915	5 199 137	5 237 545	5 277 097	5 301 357	5 406 053	5 435 195	5 448 623	5 643 537	5 753 597
ДЪЛГОТРАЙНИ АКТИВИ	2 314 126	2 340 798	2 404 882	2 433 457	2 451 739	2 460 735	2 477 608	2 480 783	2 503 606	2 515 220	2 520 408	2 538 357	2 547 861
ДРУГИ ПОЗИЦИИ (нето)	-2 588 288	-2 684 761	-2 320 831	-2 503 460	-2 592 947	-2 468 963	-2 654 371	-2 521 626	-2 654 402	-2 841 248	-2 956 541	-3 060 028	-3 348 642
Отношения между други ПФИ (нето)	-66 800	-66 431	-28 769	-60 304	-59 307	-6 881	-12 718	-21 811	-21 490	-27 677	-26 618	-19 423	14 208
Вземания от други ПФИ	1 672 267	1 689 717	1 691 831	1 819 051	2 017 745	2 498 688	2 342 968	1 894 257	1 979 427	1 976 659	1 883 112	2 009 959	1 900 467
в левове	1 028 866	995 599	1 269 880	1 242 181	1 415 412	1 864 013	1 772 748	1 392 434	1 498 266	1 496 457	1 438 539	1 470 577	1 376 967
в чуждестранна валута	643 401	694 118	421 951	576 870	602 333	634 675	570 220	501 823	481 161	480 202	444 573	539 382	523 500
в т.ч. в евро	499 354	492 824	299 706	435 400	420 744	487 368	412 282	384 164	356 520	344 222	316 877	401 787	411 436
Минус: задължения към други ПФИ	1 739 067	1 756 148	1 720 600	1 879 355	2 077 052	2 505 569	2 355 686	1 916 068	2 000 917	2 004 336	1 909 730	2 029 382	1 886 259
в левове	1 067 813	1 051 625	1 308 460	1 307 596	1 496 125	1 893 591	1 791 100	1 402 220	1 507 595	1 500 820	1 429 857	1 465 413	1 373 560
в чуждестранна валута	671 254	704 523	412 140	571 759	580 927	611 978	564 586	513 848	493 322	503 516	479 873	563 969	512 699

(продължава)

1.3.4. АНАЛИТИЧНА ОТЧЕТНОСТ НА ДРУГИ ПАРИЧНО-ФИНАНСОВИ ИНСТИТУЦИИ
(продължение)

(хил. лв.)

	X.2008	XI.2008	XII.2008	I.2009	II.2009	III.2009	IV.2009	V.2009	VI.2009	VII.2009	VIII.2009	IX.2009	X.2009
в т.ч. в евро	527 048	503 019	289 618	430 126	399 162	464 498	406 429	396 002	368 443	361 421	344 106	415 705	400 403
Други (нето)	-2 521 488	-2 618 330	-2 292 062	-2 443 156	-2 533 640	-2 462 082	-2 641 653	-2 499 815	-2 632 912	-2 813 571	-2 929 923	-3 040 605	-3 362 850
Други некласифицирани активи	1 329 141	1 294 217	1 338 283	1 269 933	1 289 572	1 458 735	1 479 942	1 562 500	1 572 884	1 496 636	1 512 936	1 457 831	1 489 126
в левове	699 765	677 832	712 033	701 378	698 563	813 266	825 388	830 141	876 889	833 926	833 023	771 940	778 281
в чуждестранна валута	629 376	616 385	626 250	568 555	591 009	645 469	654 554	732 359	695 995	662 710	679 913	685 891	710 845
в т.ч. в евро	534 367	524 599	532 640	483 421	503 622	560 034	538 653	568 484	580 109	581 680	592 818	596 436	627 107
Минус: други некласифицирани пасиви	3 850 629	3 912 547	3 630 345	3 713 089	3 823 212	3 920 817	4 121 595	4 062 315	4 205 796	4 310 207	4 442 859	4 498 436	4 851 976
в левове	2 676 564	2 733 345	2 622 663	2 691 568	2 780 529	2 819 316	2 941 276	2 904 774	3 023 404	3 086 750	3 211 785	3 273 916	3 457 975
в чуждестранна валута	1 174 065	1 179 202	1 007 682	1 021 521	1 042 683	1 101 501	1 180 319	1 157 541	1 182 392	1 223 457	1 231 074	1 224 520	1 394 001
в т.ч. в евро	1 013 964	1 018 757	861 867	894 130	915 533	898 554	980 708	1 020 509	1 035 151	1 104 688	1 097 660	1 088 041	1 233 814
ПАСИВИ	**45 320 959**	**44 802 300**	**46 534 313**	**46 463 206**	**46 742 588**	**46 968 999**	**47 132 354**	**47 203 331**	**47 673 283**	**48 092 228**	**48 413 438**	**48 795 567**	**49 007 933**
ЗАДЪЛЖЕНИЯ КЪМ БНБ	255	255	266	267	267	255	255	255	255	255	255	255	255
в левове	255	255	266	267	267	255	255	255	255	255	255	255	255
в чуждестранна валута	-	-	-	-	-	-	-	-	-	-	-	-	-
в т.ч. в евро	-	-	-	-	-	-	-	-	-	-	-	-	-
ПАСИВИ, ВКЛЮЧЕНИ В ПАРИЧНАТА МАСА	36 047 988	35 465 089	36 977 878	36 727 955	36 711 566	36 890 974	37 095 844	37 077 242	37 464 033	37 678 793	37 942 941	38 309 047	38 516 428
ДЕПОЗИТИ	35 954 362	35 369 754	36 887 972	36 680 169	36 651 860	36 840 916	37 057 438	37 039 584	37 425 228	37 638 937	37 905 322	38 272 682	38 474 852
Овърнайт-депозити	11 848 074	11 382 026	11 680 510	11 011 958	10 496 645	10 594 617	10 388 356	10 296 382	10 635 620	10 361 419	10 419 407	10 354 816	10 071 571
в левове	7 794 646	7 717 518	8 296 806	7 839 704	7 322 666	7 294 465	7 226 014	7 190 349	7 357 484	7 132 594	7 160 554	7 003 148	6 819 499
Местно държавно управление и СОФ	526 706	520 336	392 532	453 597	396 911	460 251	519 198	515 336	508 331	503 259	455 169	431 926	364 341
Нефинансови предприятия	4 404 109	4 315 697	4 963 610	4 552 471	4 178 063	4 195 359	3 978 684	4 033 728	4 164 218	3 943 078	4 085 363	4 033 801	3 848 096
Финансови предприятия	349 124	363 251	284 986	360 815	250 486	246 759	261 775	300 218	349 407	329 119	291 882	248 959	312 537
Домакинства и НТООД	2 514 707	2 518 234	2 655 678	2 472 821	2 497 206	2 392 096	2 466 357	2 341 067	2 335 528	2 357 138	2 328 140	2 288 462	2 294 525
в чуждестранна валута	4 053 428	3 664 508	3 383 704	3 172 254	3 173 979	3 300 152	3 162 342	3 106 033	3 278 136	3 228 825	3 258 853	3 351 668	3 252 072
Местно държавно управление и СОФ	40 876	28 778	26 578	23 538	25 198	71 738	36 714	30 914	19 312	14 747	17 726	14 396	14 027
Нефинансови предприятия	2 843 845	2 595 610	2 371 896	2 238 702	2 141 649	2 203 452	2 076 828	2 061 945	2 183 572	2 151 573	2 128 680	2 233 002	2 146 558
Финансови предприятия	250 539	205 949	216 775	185 740	320 147	346 982	407 883	385 098	442 807	452 653	521 416	521 551	518 312
Домакинства и НТООД	918 168	834 171	768 455	724 274	686 985	677 980	640 917	628 076	632 445	609 852	591 031	582 719	573 175
в т.ч. в евро	3 306 114	3 004 255	2 856 131	2 622 393	2 672 700	2 721 785	2 523 057	2 505 061	2 644 750	2 640 118	2 651 679	2 757 794	2 696 739
Местно държавно управление и СОФ	40 648	27 922	25 797	22 771	24 427	71 004	36 016	30 257	19 221	14 634	17 614	14 316	13 952
Нефинансови предприятия	2 276 478	2 113 199	2 014 412	1 871 740	1 809 280	1 816 457	1 612 844	1 627 106	1 719 943	1 724 303	1 687 174	1 795 166	1 746 032
Финансови предприятия	232 684	187 712	185 219	152 683	294 313	298 295	371 030	350 733	405 948	417 985	477 685	484 120	477 940
Домакинства и НТООД	756 304	675 422	630 703	575 199	544 680	536 029	503 167	496 965	499 638	483 196	469 206	464 192	458 815
Депозити с договорен матуритет до 2 години	19 481 343	19 448 880	20 780 567	21 381 355	21 934 804	22 097 275	22 551 846	22 679 728	22 792 098	23 323 907	23 593 732	24 069 670	24 544 887
в левове	8 051 895	7 789 771	8 548 101	8 621 246	8 926 105	8 987 733	9 088 015	9 128 467	8 903 032	9 026 455	9 005 902	9 161 555	9 416 937
Местно държавно управление и СОФ	528 902	431 495	347 963	376 481	389 115	382 002	384 294	388 636	373 046	359 784	352 795	332 421	319 365
Нефинансови предприятия	2 496 879	2 325 196	2 713 868	2 445 022	2 656 574	2 626 626	2 665 326	2 562 768	2 442 546	2 465 639	2 310 865	2 364 801	2 447 838
Финансови предприятия	844 037	767 469	821 015	846 992	771 518	781 409	783 977	929 496	744 693	774 480	806 040	843 874	924 910
Домакинства и НТООД	4 182 077	4 265 611	4 665 255	4 952 751	5 108 898	5 197 696	5 254 418	5 247 567	5 342 747	5 426 552	5 536 202	5 620 459	5 724 824
в чуждестранна валута	11 429 448	11 659 109	12 232 466	12 760 109	13 008 699	13 109 542	13 463 831	13 551 261	13 889 066	14 297 452	14 587 830	14 908 115	15 127 950
Местно държавно управление и СОФ	22 103	22 102	19 262	9 002	9 019	6 566	22 865	27 477	34 312	34 197	30 840	26 573	18 792
Нефинансови предприятия	2 666 081	2 776 381	3 029 034	3 126 781	3 172 943	2 873 226	2 976 647	2 949 491	3 074 848	3 188 884	3 177 435	3 391 067	3 450 778
Финансови предприятия	411 024	500 964	641 427	660 672	742 714	1 095 409	1 203 026	1 250 271	1 298 695	1 332 170	1 479 874	1 480 375	1 504 787
Домакинства и НТООД	8 330 240	8 359 662	8 542 743	8 963 654	9 084 023	9 134 341	9 261 293	9 324 022	9 481 211	9 742 201	9 899 681	10 010 100	10 153 593
в т.ч. в евро	9 189 409	9 426 475	10 229 938	10 628 900	10 815 788	11 086 398	11 527 229	11 765 695	12 073 852	12 472 877	12 763 062	13 122 953	13 323 639
Местно държавно управление и СОФ	17 609	17 597	15 196	7 764	7 764	5 374	21 671	26 352	33 189	32 073	28 736	24 522	17 961

(продължава)

1.3.4. АНАЛИТИЧНА ОТЧЕТНОСТ НА ДРУГИ ПАРИЧНО-ФИНАНСОВИ ИНСТИТУЦИИ

(продължение)

(хил. лв.)

	X.2008	XI.2008	XII.2008	I.2009	II.2009	III.2009	IV.2009	V.2009	VI.2009	VII.2009	VIII.2009	IX.2009	X.2009
Нефинансови предприятия	2 167 774	2 262 983	2 546 627	2 657 503	2 640 498	2 419 465	2 620 176	2 673 639	2 780 456	2 903 676	2 895 506	3 128 781	3 180 669
Финансови предприятия	372 517	459 487	620 028	642 114	723 017	1 075 290	1 181 413	1 227 235	1 278 880	1 316 991	1 464 777	1 469 841	1 492 283
Домакинства и НТООД	6 631 509	6 686 408	7 048 087	7 321 519	7 444 509	7 586 269	7 703 969	7 838 469	7 981 327	8 220 137	8 374 043	8 499 809	8 632 726
Депозити, договорени за ползване след предизвестие, до 3 месеца	4 624 945	4 538 848	4 426 895	4 286 856	4 220 411	4 149 024	4 117 236	4 063 474	3 997 510	3 953 611	3 892 183	3 848 196	3 858 394
в левове	2 152 105	2 144 642	2 130 729	2 066 992	2 038 288	1 987 703	1 976 671	1 949 158	1 899 726	1 873 969	1 859 786	1 860 929	1 873 583
Местно държавно управление и СОФ	-	-	-	-	-	-	-	-	-	-	50	-	-
Нефинансови предприятия	33 855	30 858	39 317	42 576	48 351	46 858	39 327	46 740	38 501	39 141	33 075	37 948	38 595
Финансови предприятия	150	150	2 954	3 340	3 375	5 645	271	2 971	2 946	4 527	2 947	3 047	2 941
Домакинства и НТООД	2 118 100	2 113 634	2 088 458	2 021 076	1 986 562	1 935 200	1 937 073	1 899 447	1 858 279	1 830 301	1 823 714	1 819 934	1 832 047
в чуждестранна валута	2 472 840	2 394 206	2 296 166	2 219 864	2 182 123	2 161 321	2 140 565	2 114 316	2 097 784	2 079 642	2 032 397	1 987 267	1 984 811
Местно държавно управление и СОФ	-	-	-	-	-	-	-	-	-	-	-	-	-
Нефинансови предприятия	77 572	35 579	12 614	17 603	19 069	21 757	32 777	27 629	39 537	47 237	33 333	21 696	26 912
Финансови предприятия	-	782	-	782	-	-	4 762	4 762	4 762	4 762	4 762	4 837	4 837
Домакинства и НТООД	2 395 268	2 357 845	2 283 552	2 201 479	2 163 054	2 139 564	2 103 026	2 081 925	2 053 485	2 027 643	1 994 302	1 960 734	1 953 062
в т.ч. в евро	2 091 839	2 020 296	1 956 459	1 857 096	1 826 876	1 814 119	1 795 491	1 781 262	1 765 529	1 745 871	1 702 993	1 664 682	1 665 895
Местно държавно управление и СОФ	-	-	-	-	-	-	-	-	-	-	-	-	-
Нефинансови предприятия	74 762	33 147	10 055	15 948	17 495	19 340	28 957	25 918	37 820	45 539	31 659	20 091	25 293
Финансови предприятия	-	782	-	782	-	-	4 762	4 762	4 762	4 762	4 762	4 837	4 837
Домакинства и НТООД	2 017 077	1 986 367	1 946 404	1 840 366	1 809 381	1 794 779	1 761 772	1 750 582	1 722 947	1 695 570	1 666 572	1 639 754	1 635 765
ТЪРГУЕМИ ИНСТРУМЕНТИ (ИЗДАДЕНИ ДЪЛГОВИ ЦЕННИ КНИЖА ДО 2 ГОДИНИ + АКЦИИ/ДЯЛОВЕ НА ФПП + РЕПО-СДЕЛКИ)	93 626	95 335	89 906	47 786	59 706	50 058	38 406	37 658	38 805	39 856	37 619	36 365	41 576
в левове	82 940	84 770	82 391	47 177	59 089	45 560	35 014	34 835	34 477	36 348	34 501	33 742	37 335
в чуждестранна валута	10 686	10 565	7 515	609	617	4 498	3 392	2 823	4 328	3 508	3 118	2 623	4 241
в т.ч. в евро	10 075	9 953	6 962	-	-	3 912	2 804	2 270	3 776	2 956	2 571	2 090	3 714
ДЪЛГОСРОЧНИ ПАСИВИ, НЕВКЛЮЧЕНИ В ПАРИЧНАТА МАСА	9 272 716	9 336 956	9 556 169	9 734 984	10 030 755	10 077 770	10 036 255	10 125 834	10 208 995	10 413 180	10 470 242	10 486 265	10 491 250
Депозити с договорен матуритет над 2 години и депозити, договорени за ползване след предизвестие, над 3 месеца	1 584 037	1 541 803	1 465 405	1 458 415	1 428 957	1 385 190	1 383 940	1 296 485	1 295 188	1 239 243	1 244 590	1 219 417	1 204 363
в левове	522 518	515 657	463 454	447 750	432 247	424 722	416 905	411 379	424 321	381 930	401 500	387 936	389 498
в чуждестранна валута	1 061 519	1 026 146	1 001 951	1 010 665	996 710	960 468	967 035	885 106	870 867	857 313	843 090	831 481	814 865
в т.ч. в евро	809 836	778 832	779 979	773 596	763 129	742 272	757 485	696 114	685 139	677 536	669 430	664 276	653 741
Издадени дългови ценни книжа над 2 години	114 639	120 677	118 605	125 234	125 144	125 089	119 560	110 087	111 071	93 340	91 659	73 915	57 080
в левове	36 135	33 436	33 429	33 429	33 192	33 192	33 192	33 192	34 168	16 434	16 563	16 563	5 496
в чуждестранна валута	78 504	87 241	85 176	91 805	91 952	91 897	86 368	76 895	76 903	76 906	75 096	57 352	51 584
в т.ч. в евро	78 504	87 241	85 176	91 805	91 952	91 897	86 368	76 895	76 903	76 906	75 096	57 352	51 584
КАПИТАЛ И РЕЗЕРВИ	7 574 040	7 674 476	7 972 159	8 151 335	8 476 654	8 567 491	8 532 755	8 719 262	8 802 736	9 080 597	9 133 993	9 192 933	9 229 807
Основен капитал	2 538 339	2 538 339	2 693 339	2 818 339	3 064 487	3 065 939	3 065 939	3 174 614	3 174 614	3 407 202	3 407 202	3 411 060	3 411 060
Резерви	3 342 657	3 330 824	3 426 370	3 411 105	3 496 752	3 779 506	3 845 219	3 988 348	4 144 552	4 360 928	4 367 986	4 380 549	4 396 056
Финансов резултат	1 693 044	1 805 313	1 852 450	1 921 891	1 915 415	1 722 046	1 621 597	1 556 300	1 483 570	1 312 467	1 358 805	1 401 324	1 422 691

* Включва издадените дългови ценни книжа и акции на фондовете на паричния пазар (ФПП), държани от нерезиденти.

Източници: други ПФИ.

1.3.5. ЧУЖДЕСТРАННИ АКТИВИ И ПАСИВИ НА БНБ

(хил. лв.)

	X.2008	XI.2008	XII.2008	I.2009	II.2009	III.2009	IV.2009	V.2009	VI.2009	VII.2009	VIII.2009	IX.2009	X.2009
Валутен курс: лв. за 1 щ. д.	1.53314	1.53676	1.38731	1.52608	1.54684	1.46966	1.47332	1.38731	1.38378	1.38339	1.37040	1.33568	1.32151
лв. за 1 евро	1.95583	1.95583	1.95583	1.95583	1.95583	1.95583	1.95583	1.95583	1.95583	1.95583	1.95583	1.95583	1.95583
ЧУЖДЕСТРАННИ АКТИВИ НА БНБ	**27 785 854**	**28 036 908**	**24 893 205**	**23 738 049**	**23 523 856**	**23 139 356**	**23 091 243**	**23 072 876**	**23 293 700**	**22 933 604**	**23 750 175**	**24 266 409**	**24 803 265**
Международни резерви	**27 757 865**	**28 008 919**	**24 864 756**	**23 709 716**	**23 495 523**	**23 111 023**	**23 062 884**	**23 044 517**	**23 265 341**	**22 905 245**	**23 721 816**	**24 238 050**	**24 774 906**
Каса в чуждестранна валута	93 419	80 712	84 396	90 601	85 880	96 072	147 151	137 318	147 275	143 155	141 478	155 290	150 967
в т.ч. в евро	92 151	79 793	83 473	90 147	84 875	95 291	146 014	136 457	146 602	142 630	139 744	153 795	149 646
Притежавани СПТ	9 410	9 648	9 023	9 567	9 606	9 299	9 340	9 121	9 123	9 126	1 026 262	1 301 760	1 292 435
Монетарно злато	1 433 182	1 587 476	1 536 004	1 788 628	1 867 998	1 733 957	1 675 013	1 736 874	1 672 585	1 665 086	1 660 071	1 712 311	1 764 146
Монетарно злато в трезора на БНБ	574 182	635 578	614 769	715 833	747 591	693 803	670 198	694 927	669 188	666 176	664 164	684 948	705 680
Монетарно злато, депозирано при нерезиденти	859 000	951 898	921 235	1 072 795	1 120 407	1 040 154	1 004 815	1 041 947	1 003 397	998 910	995 907	1 027 363	1 058 466
Вземания от нерезидентни банки	12 381 724	12 179 696	10 368 743	9 576 662	9 303 691	9 260 274	6 310 823	6 134 896	5 889 386	5 010 719	5 188 637	5 241 310	5 777 274
Резервна позиция в МВФ	76 391	76 983	71 994	76 335	76 211	73 776	74 150	72 163	72 270	72 301	72 111	71 299	70 788
Депозити	3 004 911	3 496 284	2 561 450	3 455 633	3 187 565	3 421 703	2 122 224	2 611 151	2 676 020	2 137 415	2 112 304	2 469 776	3 008 511
Овърнайт-депозити	46 308	11 381	13 274	25 121	128 601	3 421 703	24 351	1 725 010	2 489 210	1 198 967	2 030 080	2 382 957	2 173 387
в левове	-	-	-	-	-	-	-	-	-	-	-	-	-
в чуждестранна валута	46 308	11 381	13 274	25 121	128 601	3 421 703	24 351	1 725 010	2 489 210	1 198 967	2 030 080	2 382 957	2 173 387
в т.ч. в евро	1 922	1 159	4 001	2 654	106 798	3 397 097	1 763	1 722 377	2 479 823	1 190 567	2 023 466	2 376 690	2 153 583
Депозити с договорен матуритет	2 958 603	3 484 903	2 548 176	3 430 512	3 058 964	-	2 097 873	886 141	186 810	938 448	82 224	86 819	835 124
в левове	-	-	-	-	-	-	-	-	-	-	-	-	-
в чуждестранна валута	2 958 603	3 484 903	2 548 176	3 430 512	3 058 964	-	2 097 873	886 141	186 810	938 448	82 224	86 819	835 124
в т.ч. в евро	2 958 603	3 484 903	2 548 176	3 430 512	3 058 964	-	2 097 873	874 529	-	819 476	-	-	749 226
Депозити, договорени за ползване след предизвестие	-	-	-	-	-	-	-	-	-	-	-	-	-
в левове	-	-	-	-	-	-	-	-	-	-	-	-	-
в чуждестранна валута	-	-	-	-	-	-	-	-	-	-	-	-	-
в т.ч. в евро	-	-	-	-	-	-	-	-	-	-	-	-	-
Репо-сделки	-	-	-	-	-	-	-	-	-	-	-	-	-
в левове	-	-	-	-	-	-	-	-	-	-	-	-	-
в чуждестранна валута	-	-	-	-	-	-	-	-	-	-	-	-	-
в т.ч. в евро	-	-	-	-	-	-	-	-	-	-	-	-	-
Ценни книжа, различни от акции	9 300 422	8 606 429	7 735 299	6 044 694	6 039 915	5 764 795	4 114 449	3 451 582	3 141 096	2 801 003	3 004 222	2 700 235	2 697 975
в левове	-	-	-	-	-	-	-	-	-	-	-	-	-
в чуждестранна валута	9 300 422	8 606 429	7 735 299	6 044 694	6 039 915	5 764 795	4 114 449	3 451 582	3 141 096	2 801 003	3 004 222	2 700 235	2 697 975
в т.ч. в евро	8 749 782	8 199 864	7 478 909	5 843 420	5 835 893	5 571 164	3 920 163	3 340 724	3 141 096	2 801 003	2 963 101	2 666 836	2 664 919
Вземания от нерезидентни правителства	11 391 297	11 741 531	10 573 205	11 130 459	11 111 194	10 877 902	14 068 262	14 152 140	14 787 608	15 323 032	14 890 507	15 159 291	15 149 898
Ценни книжа, различни от акции	11 391 297	11 741 531	10 573 205	11 130 459	11 111 194	10 877 902	14 068 262	14 152 140	14 787 608	15 323 032	14 890 507	15 159 291	15 149 898
в левове	-	-	-	-	-	-	-	-	-	-	-	-	-
в чуждестранна валута	11 391 297	11 741 531	10 573 205	11 130 459	11 111 194	10 877 902	14 068 262	14 152 140	14 787 608	15 323 032	14 890 507	15 159 291	15 149 898
в т.ч. в евро	11 391 297	11 741 518	10 573 205	11 130 459	11 111 194	10 877 902	14 068 262	14 017 755	14 725 364	15 253 881	14 827 503	15 097 883	15 089 149
Вземания от други нерезиденти	2 079 766	2 029 394	1 886 090	773 197	759 361	772 675	537 104	558 756	443 838	493 240	518 607	498 986	502 368
Ценни книжа, различни от акции	2 079 766	2 029 394	1 886 090	773 197	759 361	772 675	537 104	558 756	443 838	493 240	518 607	498 986	502 368
в левове	-	-	-	-	-	-	-	-	-	-	-	-	-
в чуждестранна валута	2 079 766	2 029 394	1 886 090	773 197	759 361	772 675	537 104	558 756	443 838	493 240	518 607	498 986	502 368
в т.ч. в евро	2 079 766	2 029 394	1 886 090	773 197	759 361	772 675	537 104	558 756	443 838	493 240	518 607	498 986	502 368

(продължава)

1.3.5. ЧУЖДЕСТРАННИ АКТИВИ И ПАСИВИ НА БНБ
(продължение)

(хил. лв.)

	X.2008	XI.2008	XII.2008	I.2009	II.2009	III.2009	IV.2009	V.2009	VI.2009	VII.2009	VIII.2009	IX.2009	X.2009
Вземания по лихви	369 067	380 462	407 295	340 602	357 793	360 844	315 191	315 412	315 526	260 887	296 254	169 102	137 818
в левове	-	-	-	-	-	-	-	-	-	-	-	-	-
в чуждестранна валута	369 067	380 462	407 295	340 602	357 793	360 844	315 191	315 412	315 526	260 887	296 254	169 102	137 818
в т.ч. в евро	368 260	379 650	406 207	339 024	355 575	358 290	312 142	311 749	311 583	256 432	291 315	163 464	131 456
Други чуждестранни активи	**27 989**	**27 989**	**28 449**	**28 333**	**28 333**	**28 333**	**28 359**	**28 359**	**28 359**	**28 359**	**28 359**	**28 359**	**28 359**
Вземания от нерезидентни банки	27 979	27 979	28 439	28 323	28 323	28 323	28 323	28 323	28 323	28 323	28 323	28 323	28 323
Ценни книжа, различни от акции	-	-	-	-	-	-	-	-	-	-	-	-	-
в левове	-	-	-	-	-	-	-	-	-	-	-	-	-
в чуждестранна валута	-	-	-	-	-	-	-	-	-	-	-	-	-
в т.ч. в евро	-	-	-	-	-	-	-	-	-	-	-	-	-
Акции и други капиталови инструменти	27 979	27 979	28 439	28 323	28 323	28 323	28 323	28 323	28 323	28 323	28 323	28 323	28 323
в левове	-	-	-	-	-	-	-	-	-	-	-	-	-
в чуждестранна валута	27 979	27 979	28 439	28 323	28 323	28 323	28 323	28 323	28 323	28 323	28 323	28 323	28 323
в т.ч. в евро	6 966	6 966	6 966	6 850	6 850	6 850	6 850	6 850	6 850	6 850	6 850	6 850	6 850
Вземания от нерезидентни правителства	-	-	-	-	-	-	-	-	-	-	-	-	-
Ценни книжа, различни от акции	-	-	-	-	-	-	-	-	-	-	-	-	-
в левове	-	-	-	-	-	-	-	-	-	-	-	-	-
в чуждестранна валута	-	-	-	-	-	-	-	-	-	-	-	-	-
в т.ч. в евро	-	-	-	-	-	-	-	-	-	-	-	-	-
Акции и други капиталови инструменти	-	-	-	-	-	-	-	-	-	-	-	-	-
в левове	-	-	-	-	-	-	-	-	-	-	-	-	-
в чуждестранна валута	-	-	-	-	-	-	-	-	-	-	-	-	-
в т.ч. в евро	-	-	-	-	-	-	-	-	-	-	-	-	-
Вземания от други нерезиденти	10	10	10	10	10	10	36	36	36	36	36	36	36
Депозити	-	-	-	-	-	-	-	-	-	-	-	-	-
в левове	-	-	-	-	-	-	-	-	-	-	-	-	-
в чуждестранна валута	-	-	-	-	-	-	-	-	-	-	-	-	-
в т.ч. в евро	-	-	-	-	-	-	-	-	-	-	-	-	-
Ценни книжа, различни от акции	-	-	-	-	-	-	-	-	-	-	-	-	-
в левове	-	-	-	-	-	-	-	-	-	-	-	-	-
в чуждестранна валута	-	-	-	-	-	-	-	-	-	-	-	-	-
в т.ч. в евро	-	-	-	-	-	-	-	-	-	-	-	-	-
Акции и други капиталови инструменти	10	10	10	10	10	10	36	36	36	36	36	36	36
в левове	-	-	-	-	-	-	-	-	-	-	-	-	-
в чуждестранна валута	10	10	10	10	10	10	36	36	36	36	36	36	36
в т.ч. в евро	10	10	10	10	10	10	36	36	36	36	36	36	36
ЧУЖДЕСТРАННИ ПАСИВИ	**85 591**	**100 997**	**97 403**	**122 069**	**136 401**	**92 351**	**17 393**	**61 984**	**113 096**	**51 841**	**1 083 929**	**1 325 086**	**1 419 098**
Задължения към нерезидентни банки	-	-	-	-	-	-	-	-	-	-	1 017 134	1 292 747	1 283 486
Депозити	-	-	-	-	-	-	-	-	-	-	1 017 134	1 292 747	1 283 486
Овърнайт-депозити	-	-	-	-	-	-	-	-	-	-	-	-	-
в левове	-	-	-	-	-	-	-	-	-	-	-	-	-
в чуждестранна валута	-	-	-	-	-	-	-	-	-	-	-	-	-
в т.ч. в евро	-	-	-	-	-	-	-	-	-	-	-	-	-

(продължава)

1.3.5. ЧУЖДЕСТРАННИ АКТИВИ И ПАСИВИ НА БНБ
(продължение)

(хил. лв.)

	X.2008	XI.2008	XII.2008	I.2009	II.2009	III.2009	IV.2009	V.2009	VI.2009	VII.2009	VIII.2009	IX.2009	X.2009
Депозити с договорен матуритет	-	-	-	-	-	-	-	-	-	-	-	-	-
в левове	-	-	-	-	-	-	-	-	-	-	-	-	-
в чуждестранна валута	-	-	-	-	-	-	-	-	-	-	-	-	-
в т.ч. в евро	-	-	-	-	-	-	-	-	-	-	-	-	-
Депозити, договорени за ползване след предизвестие	-	-	-	-	-	-	-	-	-	-	-	-	-
в левове	-	-	-	-	-	-	-	-	-	-	-	-	-
в чуждестранна валута	-	-	-	-	-	-	-	-	-	-	-	-	-
в т.ч. в евро	-	-	-	-	-	-	-	-	-	-	-	-	-
Задължения към МВФ	-	-	-	-	-	-	-	-	-	-	1 017 134	1 292 747	1 283 486
Кредити	-	-	-	-	-	-	-	-	-	-	-	-	-
в левове	-	-	-	-	-	-	-	-	-	-	-	-	-
в чуждестранна валута	-	-	-	-	-	-	-	-	-	-	-	-	-
в т.ч. в евро	-	-	-	-	-	-	-	-	-	-	-	-	-
Задължения по лихви	-	-	-	-	-	-	-	-	-	-	-	-	-
в левове	-	-	-	-	-	-	-	-	-	-	-	-	-
в чуждестранна валута	-	-	-	-	-	-	-	-	-	-	-	-	-
в т.ч. в евро	-	-	-	-	-	-	-	-	-	-	-	-	-
Разпределени СПТ	-	-	-	-	-	-	-	-	-	-	1 017 134	1 292 747	1 283 486
Задължения към нерезидентни правителства	85 591	100 997	97 403	122 069	136 401	92 351	17 393	61 984	113 096	51 841	66 795	32 339	135 612
Депозити	85 591	100 997	97 403	122 069	136 401	92 351	17 393	61 984	113 096	51 841	66 795	32 339	135 612
Овърнайт-депозити	85 591	100 997	97 403	122 069	136 401	92 351	17 393	61 984	113 096	51 841	66 795	32 339	135 612
в левове	7 047	32 211	20 374	24 292	1 807	25 604	14 054	52 066	42 696	37 971	33 021	15 414	43 063
в чуждестранна валута	78 544	68 786	77 029	97 777	134 594	66 747	3 339	9 918	70 400	13 870	33 774	16 925	92 549
в т.ч. в евро	78 544	68 786	77 029	97 777	134 594	66 747	3 339	9 918	70 400	13 870	33 774	16 925	92 549
Депозити с договорен матуритет	-	-	-	-	-	-	-	-	-	-	-	-	-
в левове	-	-	-	-	-	-	-	-	-	-	-	-	-
в чуждестранна валута	-	-	-	-	-	-	-	-	-	-	-	-	-
в т.ч. в евро	-	-	-	-	-	-	-	-	-	-	-	-	-
Депозити, договорени за ползване след предизвестие	-	-	-	-	-	-	-	-	-	-	-	-	-
в левове	-	-	-	-	-	-	-	-	-	-	-	-	-
в чуждестранна валута	-	-	-	-	-	-	-	-	-	-	-	-	-
в т.ч. в евро	-	-	-	-	-	-	-	-	-	-	-	-	-

Източник: БНБ.

1.3.6. КРЕДИТИ НА НЕФИНАНСОВИ ПРЕДПРИЯТИЯ, ДОМАКИНСТВА И НТООД

(хил. лв.)

	X.2008	XI.2008	XII.2008	I.2009	II.2009	III.2009	IV.2009	V.2009	VI.2009	VII.2009	VIII.2009	IX.2009	X.2009
Валутен курс: лв. за 1 щ. д.	1.53314	1.53676	1.38731	1.52608	1.54684	1.46966	1.47332	1.38731	1.38378	1.38339	1.37040	1.33568	1.32151
лв. за 1 евро	1.95583	1.95583	1.95583	1.95583	1.95583	1.95583	1.95583	1.95583	1.95583	1.95583	1.95583	1.95583	1.95583
НЕФИНАНСОВИ ПРЕДПРИЯТИЯ	**30 022 133**	**30 208 636**	**30 242 274**	**30 484 572**	**30 533 887**	**30 404 286**	**30 639 311**	**30 421 590**	**30 458 252**	**30 451 849**	**30 470 903**	**30 806 311**	**30 800 903**
Овърдрафт	9 503 988	9 542 476	9 493 427	9 681 128	9 692 618	9 611 618	9 760 241	9 651 935	9 560 962	9 480 194	9 460 826	9 395 719	9 372 824
в левове	3 641 419	3 711 903	3 622 908	3 717 241	3 710 628	3 646 725	3 776 334	3 732 796	3 719 119	3 601 298	3 563 797	3 559 268	3 511 262
в чуждестранна валута	5 862 569	5 830 573	5 870 519	5 963 887	5 981 990	5 964 893	5 983 907	5 919 139	5 841 843	5 878 896	5 897 029	5 836 451	5 861 562
в т.ч. в евро	5 547 722	5 494 434	5 600 614	5 651 964	5 670 999	5 673 150	5 694 746	5 657 143	5 583 591	5 616 868	5 616 797	5 549 863	5 574 198
Кредити	20 518 145	20 666 160	20 748 847	20 803 444	20 841 269	20 792 668	20 879 070	20 769 655	20 897 290	20 971 655	21 010 077	21 410 592	21 428 079
Редовни	19 975 279	20 137 413	20 149 298	20 114 036	19 923 679	19 921 815	19 986 723	19 805 733	19 639 242	19 621 601	19 524 529	19 709 166	19 534 516
Кредити до 1 година	1 900 186	1 873 549	1 864 860	1 773 093	1 599 435	1 441 296	1 345 462	1 264 243	1 161 128	1 182 663	1 134 503	1 168 493	1 221 059
в левове	706 321	664 260	661 887	579 827	553 470	472 474	439 400	430 880	402 156	431 458	433 681	431 214	511 227
в чуждестранна валута	1 193 865	1 209 289	1 202 973	1 193 266	1 045 965	968 822	906 062	833 363	758 972	751 205	700 822	737 279	709 832
в т.ч. в евро	1 159 596	1 169 599	1 156 889	1 140 911	1 002 699	935 375	866 233	793 237	732 531	725 161	678 176	715 755	686 040
Кредити над 1 до 5 години	9 333 522	9 353 938	9 329 322	9 295 957	9 282 647	9 283 697	9 324 168	9 114 644	8 980 979	8 894 625	8 850 243	8 782 696	8 586 776
в левове	1 812 228	1 818 009	1 797 539	1 754 542	1 706 954	1 689 679	1 641 470	1 590 699	1 554 783	1 536 906	1 523 347	1 503 909	1 459 910
в чуждестранна валута	7 521 294	7 535 929	7 531 783	7 541 415	7 575 693	7 594 018	7 682 698	7 523 945	7 426 196	7 357 719	7 326 896	7 278 787	7 126 866
в т.ч. в евро	7 080 376	7 090 989	7 134 828	7 103 812	7 142 769	7 182 787	7 247 713	7 117 081	7 019 764	6 953 238	6 938 353	6 900 734	6 752 603
Кредити над 5 години	8 741 571	8 909 926	8 955 116	9 044 986	9 041 597	9 196 822	9 317 093	9 426 846	9 497 135	9 544 313	9 539 783	9 757 977	9 726 681
в левове	2 013 142	2 009 895	2 000 746	2 024 177	2 030 672	2 058 114	2 053 379	2 068 937	2 026 344	2 033 864	2 014 221	1 996 424	1 971 128
в чуждестранна валута	6 728 429	6 900 031	6 954 370	7 020 809	7 010 925	7 138 708	7 263 714	7 357 909	7 470 791	7 510 449	7 525 562	7 761 553	7 755 553
в т.ч. в евро	6 646 743	6 819 090	6 877 361	6 935 278	6 925 699	7 058 536	7 184 026	7 284 935	7 399 242	7 439 874	7 457 622	7 696 766	7 691 983
Лоши и преструктурирани*	542 866	528 747	599 549	689 408	917 590	870 853	892 347	963 922	1 258 048	1 350 054	1 485 548	1 701 426	1 893 563
в левове	195 193	205 584	218 285	218 652	242 852	238 157	257 135	270 130	354 195	392 003	422 519	460 149	504 625
в чуждестранна валута	347 673	323 163	381 264	470 756	674 738	632 696	635 212	693 792	903 853	958 051	1 063 029	1 241 277	1 388 938
в т.ч. в евро	328 716	304 211	364 628	455 676	659 403	615 930	625 422	687 715	897 071	945 818	1 051 026	1 227 343	1 377 444
ДОМАКИНСТВА И НТООД	**17 920 827**	**18 045 480**	**18 091 494**	**18 055 354**	**18 028 904**	**18 261 659**	**18 275 641**	**18 300 261**	**18 398 493**	**18 395 315**	**18 374 736**	**18 868 019**	**19 018 403**
Овърдрафт	1 927 816	1 961 430	1 987 310	2 015 470	2 011 130	2 042 326	2 041 574	2 073 591	2 076 405	2 059 584	2 062 686	2 082 354	2 066 544
в левове	1 675 491	1 697 411	1 719 121	1 745 381	1 750 465	1 778 509	1 777 948	1 808 608	1 812 788	1 801 313	1 806 109	1 824 201	1 812 860
в чуждестранна валута	252 325	264 019	268 189	270 089	260 665	263 817	263 626	264 983	263 617	258 271	256 577	258 153	253 684
в т.ч. в евро	249 068	260 917	265 587	267 091	256 602	260 155	259 880	260 046	258 442	253 239	251 612	253 221	248 733
Потребителски кредити	7 334 922	7 326 521	7 268 482	7 236 116	7 216 158	7 214 616	7 227 742	7 228 158	7 252 840	7 263 803	7 252 733	7 563 328	7 656 146
Редовни	7 007 517	6 991 320	6 927 321	6 853 304	6 794 067	6 838 148	6 815 957	6 765 097	6 703 160	6 662 864	6 596 630	6 840 161	6 851 984
Кредити до 1 година	28 463	26 672	24 980	23 480	21 731	21 151	20 633	19 460	20 597	18 421	17 566	18 136	17 033
в левове	22 744	20 613	18 894	17 383	15 867	14 785	14 057	13 137	13 558	13 275	12 223	12 240	11 980
в чуждестранна валута	5 719	6 059	6 086	6 097	5 864	6 366	6 576	6 323	7 039	5 146	5 343	5 896	5 053
в т.ч. в евро	5 610	5 959	5 996	5 950	5 716	6 223	6 401	6 130	6 839	4 936	5 132	5 697	4 914
Кредити над 1 до 5 години	1 473 959	1 453 490	1 411 020	1 372 613	1 339 035	1 320 584	1 300 868	1 271 903	1 245 506	1 225 077	1 196 232	1 203 138	1 209 076
в левове	1 391 081	1 364 084	1 320 751	1 281 601	1 247 042	1 227 491	1 204 887	1 176 711	1 150 546	1 128 895	1 098 913	1 100 908	1 106 578
в чуждестранна валута	82 878	89 406	90 269	91 012	91 993	93 093	95 981	95 192	94 960	96 182	97 319	102 230	102 498
в т.ч. в евро	81 932	87 677	88 744	89 370	90 365	91 603	94 518	93 906	94 339	95 584	96 766	101 716	101 907
Кредити над 5 години	5 505 095	5 511 158	5 491 321	5 457 211	5 433 301	5 496 413	5 494 456	5 473 734	5 437 057	5 419 366	5 382 832	5 618 887	5 625 875
в левове	4 748 104	4 739 608	4 696 524	4 645 950	4 618 638	4 665 339	4 654 794	4 627 874	4 586 619	4 564 260	4 526 001	4 701 280	4 705 231

(продължава)

1.3.6. КРЕДИТИ НА НЕФИНАНСОВИ ПРЕДПРИЯТИЯ, ДОМАКИНСТВА И НТООД
(продължение)

(хил. лв.)

	X.2008	XI.2008	XII.2008	I.2009	II.2009	III.2009	IV.2009	V.2009	VI.2009	VII.2009	VIII.2009	IX.2009	X.2009
в чуждестранна валута	756 991	771 550	794 797	811 261	814 663	831 074	839 662	845 860	850 438	855 106	856 831	917 607	920 644
в т.ч. в евро	716 754	732 639	754 694	770 831	774 514	791 609	800 267	807 009	813 103	819 139	820 804	882 231	886 296
Лоши и преструктурирани*	327 405	335 201	341 161	382 812	422 091	376 468	411 785	463 061	549 680	600 939	656 103	723 167	804 162
в левове	313 571	320 707	324 608	362 477	393 288	351 553	382 194	427 284	501 047	543 124	589 711	647 135	713 156
в чуждестранна валута	13 834	14 494	16 553	20 335	28 803	24 915	29 591	35 777	48 633	57 815	66 392	76 032	91 006
в т.ч. в евро	13 142	13 860	15 885	19 585	27 814	24 045	28 645	34 938	46 244	54 627	63 195	72 309	86 637
Жилищни кредити	7 545 926	7 646 235	7 744 293	7 740 015	7 747 071	7 975 158	7 987 174	7 990 011	8 054 200	8 063 270	8 064 128	8 218 168	8 300 488
Редовни	7 385 689	7 479 026	7 555 021	7 525 341	7 496 143	7 769 127	7 749 223	7 709 384	7 668 200	7 627 488	7 560 234	7 642 131	7 636 246
Кредити до 1 година	5 270	4 573	4 598	4 354	4 082	3 322	2 689	2 587	2 690	2 793	2 979	3 012	2 779
в левове	1 221	1 215	950	713	589	488	415	373	478	598	805	824	1 065
в чуждестранна валута	4 049	3 358	3 648	3 641	3 493	2 834	2 274	2 214	2 212	2 195	2 174	2 188	1 714
в т.ч. в евро	4 049	3 358	3 648	3 640	3 492	2 833	2 274	2 214	2 212	2 195	2 174	2 188	1 714
Кредити над 1 до 5 години	116 325	113 618	111 537	107 322	104 371	103 089	99 345	96 474	93 621	87 976	85 052	87 742	86 075
в левове	57 082	54 207	52 812	50 554	48 434	50 266	48 764	46 933	44 607	42 636	41 395	41 087	39 379
в чуждестранна валута	59 243	59 411	58 725	56 768	55 937	52 823	50 581	49 541	49 014	45 340	43 657	46 655	46 696
в т.ч. в евро	58 718	58 874	58 219	56 266	55 462	52 380	50 244	49 218	48 707	45 042	43 348	46 358	46 422
Кредити над 5 години	7 264 094	7 360 835	7 438 886	7 413 665	7 387 690	7 662 716	7 647 189	7 610 323	7 571 889	7 536 719	7 472 203	7 551 377	7 547 392
в левове	3 822 362	3 823 133	3 800 829	3 761 344	3 734 665	3 966 721	3 937 607	3 903 330	3 843 759	3 807 675	3 756 866	3 754 937	3 703 402
в чуждестранна валута	3 441 732	3 537 702	3 638 057	3 652 321	3 653 025	3 695 995	3 709 582	3 706 993	3 728 130	3 729 044	3 715 337	3 796 440	3 843 990
в т.ч. в евро	3 332 237	3 425 423	3 521 027	3 535 052	3 535 541	3 580 540	3 594 046	3 592 771	3 619 502	3 621 725	3 609 712	3 691 847	3 741 217
Лоши и преструктурирани*	160 237	167 209	189 272	214 674	250 928	206 031	237 951	280 627	386 000	435 782	503 894	576 037	664 242
в левове	103 567	103 887	120 397	137 026	148 493	118 815	136 074	160 219	212 149	238 005	274 411	319 614	361 068
в чуждестранна валута	56 670	63 322	68 875	77 648	102 435	87 216	101 877	120 408	173 851	197 777	229 483	256 423	303 174
в т.ч. в евро	56 268	62 893	68 479	76 448	101 271	86 061	100 111	118 224	167 298	190 088	219 183	244 828	290 360
Други кредити	1 112 163	1 111 294	1 091 409	1 063 753	1 054 545	1 029 559	1 019 151	1 008 501	1 015 048	1 008 658	995 189	1 004 169	995 225
Редовни	1 070 642	1 065 700	1 040 887	1 010 659	991 093	970 803	957 561	934 766	916 843	908 306	890 557	892 200	873 186
Кредити до 1 година	130 410	131 188	122 733	113 745	109 475	98 677	93 143	89 068	83 270	89 013	84 915	85 224	82 732
в левове	104 573	103 165	93 354	86 758	82 780	75 254	71 545	69 601	65 586	68 786	66 806	67 153	65 808
в чуждестранна валута	25 837	28 023	29 379	26 987	26 695	23 423	21 598	19 467	17 684	20 227	18 109	18 071	16 924
в т.ч. в евро	25 837	28 023	29 379	26 987	26 646	23 423	21 598	19 467	17 684	20 227	18 109	18 071	16 924
Кредити над 1 до 5 години	516 566	505 742	493 396	478 571	464 421	454 203	445 192	431 610	428 587	417 248	388 618	376 129	361 566
в левове	375 586	364 243	350 386	335 020	321 680	310 969	303 465	292 609	282 521	274 330	261 638	251 525	239 947
в чуждестранна валута	140 980	141 499	143 010	143 551	142 741	143 234	141 727	139 001	146 066	142 918	126 980	124 604	121 619
в т.ч. в евро	140 882	141 407	142 505	143 345	142 543	142 657	140 072	136 851	143 117	139 987	124 094	121 794	118 843
Кредити над 5 години	423 666	428 770	424 758	418 343	417 197	417 923	419 226	414 088	404 986	402 045	417 024	430 847	428 888
в левове	270 909	269 972	263 327	259 684	251 768	253 874	252 689	249 509	240 183	237 359	248 848	255 690	252 436
в чуждестранна валута	152 757	158 798	161 431	158 659	165 429	164 049	166 537	164 579	164 803	164 686	168 176	175 157	176 452
в т.ч. в евро	150 480	156 657	159 288	156 597	163 340	162 323	164 813	162 913	163 155	163 048	166 548	173 555	174 874
Лоши и преструктурирани*	41 521	45 594	50 522	53 094	63 452	58 756	61 590	73 735	98 205	100 352	104 632	111 969	122 039
в левове	31 109	34 168	38 481	40 094	47 464	44 936	47 234	55 944	72 673	74 873	76 566	82 129	87 167
в чуждестранна валута	10 412	11 426	12 041	13 000	15 988	13 820	14 356	17 791	25 532	25 479	28 066	29 840	34 872
в т.ч. в евро	10 108	11 134	11 899	12 753	15 831	13 693	14 228	17 670	25 411	25 358	27 946	29 722	34 756

* До 28 февруари 2009 г. показателят включва целия размер на балансово отчитаните кредитни експозиции, класифицирани като *нередовни*, *необслужвани* и *преструктурирани* съгласно Наредба № 9 на БНБ/11.04.2008 г.
От 31 март 2009 г. той обхваща кредитите, класифицирани като *необслужвани*, *загуба* и *преструктурирани* съгласно промяната на Наредба № 9 на БНБ/20.03.2009 г.

Източници: *други ПФИ.*

1.3.7. ДОПЪЛНИТЕЛНИ ПОКАЗАТЕЛИ КЪМ АНАЛИТИЧНАТА ОТЧЕТНОСТ НА БНБ

(хил. лв.)

	X.2008	XI.2008	XII.2008	I.2009	II.2009	III.2009	IV.2009	V.2009	VI.2009	VII.2009	VIII.2009	IX.2009	X.2009
Валутен курс: лв. за 1 щ. д.	1.53314	1.53676	1.38731	1.52608	1.54684	1.46966	1.47332	1.38731	1.38378	1.38339	1.37040	1.33568	1.32151
лв. за 1 евро	1.95583	1.95583	1.95583	1.95583	1.95583	1.95583	1.95583	1.95583	1.95583	1.95583	1.95583	1.95583	1.95583
ЧУЖДЕСТРАННИ АКТИВИ, в т.ч.													
Начислени лихви – общо	369 067	380 462	407 295	340 602	357 793	360 844	315 191	315 412	315 526	260 887	296 254	169 102	137 818
в левове	-	-	-	-	-	-	-	-	-	-	-	-	-
в чуждестранна валута	369 067	380 462	407 295	340 602	357 793	360 844	315 191	315 412	315 526	260 887	296 254	169 102	137 818
в т.ч. в евро	368 260	379 650	406 207	339 024	355 575	358 290	312 142	311 749	311 583	256 432	291 315	163 464	131 456
в т.ч. начислени лихви по депозити	985	925	994	1 648	2 857	2 789	2 976	3 954	4 133	4 564	5 066	5 627	6 408
в левове	-	-	-	-	-	-	-	-	-	-	-	-	-
в чуждестранна валута	985	925	994	1 648	2 857	2 789	2 976	3 954	4 133	4 564	5 066	5 627	6 408
в т.ч. в евро	633	537	137	94	738	257	23	409	196	116	146	24	105
в т.ч. начислени лихви по ценни книжа, различни от акции	368 082	379 537	406 301	338 954	354 936	358 055	312 215	311 458	311 393	256 323	291 188	163 475	131 410
в левове	-	-	-	-	-	-	-	-	-	-	-	-	-
в чуждестранна валута	368 082	379 537	406 301	338 954	354 936	358 055	312 215	311 458	311 393	256 323	291 188	163 475	131 410
в т.ч. в евро	367 627	379 113	406 070	338 930	354 837	358 033	312 119	311 340	311 387	256 316	291 169	163 440	131 351
ДРУГИ АКТИВИ, в т.ч.													
Деривати с положителна справедлива стойност	-	-	-	-	-	-	-	-	-	-	-	-	-
в левове	-	-	-	-	-	-	-	-	-	-	-	-	-
в чуждестранна валута	-	-	-	-	-	-	-	-	-	-	-	-	-
в т.ч. в евро	-	-	-	-	-	-	-	-	-	-	-	-	-
ЧУЖДЕСТРАННИ ПАСИВИ, в т.ч.													
Начислени лихви – общо	-	-	-	-	-	-	-	-	-	-	-	-	-
в левове	-	-	-	-	-	-	-	-	-	-	-	-	-
в чуждестранна валута	-	-	-	-	-	-	-	-	-	-	-	-	-
в т.ч. в евро	-	-	-	-	-	-	-	-	-	-	-	-	-
ДРУГИ ПАСИВИ, в т.ч.													
Начислени лихви – общо	13 651	4 492	828	3 601	3 295	3 729	4 049	399	392	38	74	109	62
в левове	12 963	3 840	814	2 934	2 562	3 670	3 998	331	339	2	30	56	1
в чуждестранна валута	688	652	14	667	733	59	51	68	53	36	44	53	61
в т.ч. в евро	674	651	14	667	733	59	51	68	53	36	44	53	61
в т.ч. начислени лихви по овърнайт-депозити	-	-	-	-	-	-	-	-	-	-	-	-	-
в левове	-	-	-	-	-	-	-	-	-	-	-	-	-
в чуждестранна валута	-	-	-	-	-	-	-	-	-	-	-	-	-
в т.ч. в евро	-	-	-	-	-	-	-	-	-	-	-	-	-
в т.ч. начислени лихви по депозити с договорен матуритет	13 651	4 492	828	3 601	3 295	3 729	4 049	399	392	38	74	109	62
в левове	12 963	3 840	814	2 934	2 562	3 670	3 998	331	339	2	30	56	1
в чуждестранна валута	688	652	14	667	733	59	51	68	53	36	44	53	61
в т.ч. в евро	674	651	14	667	733	59	51	68	53	36	44	53	61
в т.ч. начислени лихви по депозити, платими след предизвестие	-	-	-	-	-	-	-	-	-	-	-	-	-
в левове	-	-	-	-	-	-	-	-	-	-	-	-	-
в чуждестранна валута	-	-	-	-	-	-	-	-	-	-	-	-	-
в т.ч. в евро	-	-	-	-	-	-	-	-	-	-	-	-	-
Провизии	-	-	-	-	-	-	-	-	-	-	-	-	-
Амортизации	58 322	59 355	60 272	49 408	50 483	51 316	52 576	53 773	54 976	55 279	56 376	57 138	58 286
Деривати с отрицателна справедлива стойност	-	-	-	-	-	-	-	-	-	-	-	-	-
в левове	-	-	-	-	-	-	-	-	-	-	-	-	-
в чуждестранна валута	-	-	-	-	-	-	-	-	-	-	-	-	-
в т.ч. в евро	-	-	-	-	-	-	-	-	-	-	-	-	-

Източник: БНБ.

1.3.8. ДОПЪЛНИТЕЛНИ ПОКАЗАТЕЛИ КЪМ АНАЛИТИЧНАТА ОТЧЕТНОСТ НА ДРУГИ ПАРИЧНО-ФИНАНСОВИ ИНСТИТУЦИИ

(хил. лв.)

	X.2008	XI.2008	XII.2008	I.2009	II.2009	III.2009	IV.2009	V.2009	VI.2009	VII.2009	VIII.2009	IX.2009	X.2009
Валутен курс: лв. за 1 щ. д.	1.53314	1.53676	1.38731	1.52608	1.54684	1.46966	1.47332	1.38731	1.38378	1.38339	1.37040	1.33568	1.32151
лв. за 1 евро	1.95583	1.95583	1.95583	1.95583	1.95583	1.95583	1.95583	1.95583	1.95583	1.95583	1.95583	1.95583	1.95583
ДРУГИ АКТИВИ, в т.ч.													
Начислени лихви – общо	464 651	502 899	496 821	421 664	446 602	461 120	473 200	520 747	551 131	530 656	555 919	593 755	634 246
в левове	203 737	226 897	224 099	210 206	220 301	218 894	221 750	243 895	253 470	235 976	243 837	257 536	274 164
в чуждестранна валута	260 914	276 002	272 722	211 458	226 301	242 226	251 450	276 852	297 661	294 680	312 082	336 219	360 082
в т.ч. в евро	230 150	244 638	239 442	193 884	208 855	221 702	226 008	251 705	269 079	279 212	291 567	311 596	332 066
в т.ч. начислени лихви по депозити	13 909	15 070	13 849	11 396	11 348	12 459	6 828	5 374	3 534	3 422	4 341	5 191	5 211
в левове	5 405	6 166	5 850	3 737	5 342	7 204	4 798	3 602	2 867	2 578	2 780	3 079	2 531
в чуждестранна валута	8 504	8 904	7 999	7 659	6 006	5 255	2 030	1 772	667	844	1 561	2 112	2 680
в т.ч. в евро	7 178	7 669	6 835	6 481	5 440	4 635	1 785	1 449	388	570	1 235	1 794	2 442
в т.ч. начислени лихви по кредити	334 812	358 686	341 770	358 612	376 471	383 269	392 130	430 167	448 445	460 162	472 178	499 862	535 158
в левове	168 618	184 048	176 436	182 642	191 725	187 915	189 906	204 299	210 047	211 270	218 481	228 737	242 684
в чуждестранна валута	166 194	174 638	165 334	175 970	184 746	195 354	202 224	225 868	238 398	248 892	253 697	271 125	292 474
в т.ч. в евро	154 021	167 015	156 783	164 088	176 240	186 261	190 777	217 199	228 810	236 856	240 591	257 171	276 527
в т.ч. начислени лихви по ценни книжа, различни от акции	103 342	116 845	127 755	51 260	58 497	65 209	73 947	84 722	98 365	66 706	75 378	83 917	90 038
в левове	29 689	34 668	41 562	23 663	23 178	23 772	26 847	35 811	40 171	22 055	22 450	25 488	28 528
в чуждестранна валута	73 653	82 177	86 193	27 597	35 319	41 437	47 100	48 911	58 194	44 651	52 928	58 429	61 510
в т.ч. в евро	58 009	62 575	66 356	23 202	27 107	30 719	33 364	32 800	39 509	41 526	46 582	49 278	49 732
Деривати с положителна справедлива стойност	189 982	151 800	106 651	145 243	136 744	146 640	128 669	178 974	121 625	114 195	113 046	108 913	102 317
в левове	66 989	48 474	27 120	52 725	40 727	35 276	27 764	29 679	31 108	21 948	24 366	23 718	21 616
в чуждестранна валута	122 993	103 326	79 531	92 518	96 017	111 364	100 905	149 295	90 517	92 247	88 680	85 195	80 701
в т.ч. в евро	105 396	92 270	75 976	83 494	84 669	106 921	94 618	89 137	85 576	88 724	85 166	81 003	77 323
ДРУГИ ПАСИВИ, в т.ч.													
Начислени лихви – общо	490 940	533 532	403 050	413 837	453 828	468 332	473 204	513 562	505 971	520 965	525 270	571 679	597 768
в левове	194 710	197 427	132 621	144 705	163 727	178 279	181 285	202 055	205 191	211 909	211 637	238 541	237 467
в чуждестранна валута	296 230	336 105	270 429	269 132	290 101	290 053	291 919	311 507	300 780	309 056	313 633	333 138	360 301
в т.ч. в евро	263 233	299 136	245 417	240 775	261 398	260 688	260 268	281 417	269 099	281 384	285 808	301 865	328 838
в т.ч. начислени лихви по овърнайт-депозити	52 805	46 971	6 299	24 932	26 907	26 274	23 055	30 279	32 308	37 433	24 612	40 649	27 924
в левове	40 250	36 339	3 522	21 064	21 702	21 666	18 023	24 215	26 091	30 437	16 757	33 870	19 816
в чуждестранна валута	12 555	10 632	2 777	3 868	5 205	4 608	5 032	6 064	6 217	6 996	7 855	6 779	8 108
в т.ч. в евро	11 266	9 393	2 436	3 386	4 637	4 041	4 408	5 414	5 519	6 214	6 902	5 887	7 154
в т.ч. начислени лихви по депозити с договорен матуритет	353 419	387 569	359 435	369 375	397 344	402 279	400 655	422 744	406 404	414 383	418 951	441 362	456 158
в левове	117 401	119 395	110 505	117 193	131 121	141 904	144 296	153 736	152 493	153 306	161 845	168 779	178 055
в чуждестранна валута	236 018	268 174	248 930	252 182	266 223	260 375	256 359	269 008	253 911	261 077	257 106	272 583	278 103
в т.ч. в евро	209 971	242 640	225 929	226 529	240 913	235 943	231 090	246 484	231 191	238 629	234 893	249 242	253 433
в т.ч. начислени лихви по депозити, платими след предизвестие	66 749	74 380	449	9 605	17 298	26 324	34 295	42 983	48 505	57 179	65 958	73 262	81 979
в левове	33 995	38 009	127	4 600	8 556	12 572	16 660	20 833	23 445	27 433	31 540	34 794	38 838

(продължава)

1.3.8. ДОПЪЛНИТЕЛНИ ПОКАЗАТЕЛИ КЪМ АНАЛИТИЧНАТА ОТЧЕТНОСТ НА ДРУГИ ПАРИЧНО-ФИНАНСОВИ ИНСТИТУЦИИ
(продължение)

(хил. лв.)

	X.2008	XI.2008	XII.2008	I.2009	II.2009	III.2009	IV.2009	V.2009	VI.2009	VII.2009	VIII.2009	IX.2009	X.2009
в чуждестранна валута	32 754	36 371	322	5 005	8 742	13 752	17 635	22 150	25 060	29 746	34 418	38 468	43 141
в т.ч. в евро	27 927	31 042	246	4 352	7 500	11 883	15 150	19 219	21 657	25 766	29 888	33 572	37 738
в т.ч. начислени лихви по издадени дългови ценни книжа	9 075	10 651	9 739	7 483	8 033	7 429	7 282	7 899	7 405	3 098	5 007	4 572	4 333
в левове	2 810	3 439	3 457	1 796	2 237	2 050	2 034	3 237	3 134	688	1 438	997	591
в чуждестранна валута	6 265	7 212	6 282	5 687	5 796	5 379	5 248	4 662	4 271	2 410	3 569	3 575	3 742
в т.ч. в евро	5 656	6 402	5 359	4 474	5 664	5 112	4 846	4 152	3 637	2 410	3 466	3 376	3 445
Провизии	1 192 347	1 202 427	1 226 055	1 312 066	1 352 886	1 394 203	1 480 418	1 543 654	1 605 144	1 695 293	1 797 746	1 910 382	2 029 357
Амортизации	852 526	866 082	861 241	884 292	901 158	914 654	931 134	932 858	949 872	967 068	984 298	1 002 478	1 017 647
Деривати с отрицателна справедлива стойност	146 704	112 253	127 107	97 579	98 754	132 586	114 704	196 335	129 037	116 281	120 857	101 564	90 766
в левове	40 349	27 213	51 286	23 035	24 983	31 808	25 266	45 778	36 791	21 830	24 786	24 195	18 940
в чуждестранна валута	106 355	85 040	75 821	74 544	73 771	100 778	89 438	150 557	92 246	94 451	96 071	77 369	71 826
в т.ч. в евро	98 793	80 940	60 849	69 428	70 718	73 753	75 614	129 851	74 541	81 475	85 537	64 116	61 166

Източници: други ПФИ.

1.4. СЕКТОРНИ ОТЧЕТНОСТИ НА ПАРИЧНО-ФИНАНСОВИТЕ ИНСТИТУЦИИ

1.4.1. СЕКТОРНА МЕСЕЧНА ОТЧЕТНОСТ НА БНБ КЪМ ОКТОМВРИ 2009 г.

(хил. лв.)

	Общо	Резидентен сектор											Нерезидентен сектор					Некласифицирани
			Други ПФИ	Държавно управление			Други резиденти							ЕС			Други страни	
					ЦДУ	СОФ		Нефинансови предприятия	Финансови предприятия	ФПС	ЗД и ПФ	Домакинства и НТООД			Еврозона	Извън еврозоната		
АКТИВИ	**26 450 785**	**80 534**	**143**	**-**	**-**	**-**	**80 391**	**73 448**	**6 943**	**6 943**	**-**	**-**	**22 654 166**	**21 669 438**	**20 533 844**	**1 135 594**	**984 728**	**3 716 085**
1. Каса	150 967	-	-	-	-	-	-	-	-	-	-	-	-	-	-	-	-	150 967
в т.ч. в евро	149 646	-	-	-	-	-	-	-	-	-	-	-	-	-	-	-	-	149 646
2. Притежавани СПТ	1 292 435	-	-	-	-	-	-	-	-	-	-	-	-	-	-	-	-	1 292 435
3. Резервна позиция в МВФ	70 788	-	-	-	-	-	-	-	-	-	-	-	70 788	-	-	-	70 788	-
4. Монетарно злато	1 764 146	-	-	-	-	-	-	-	-	-	-	-	1 058 466	603 232	-	603 232	455 234	705 680
5. Депозити	3 008 511	-	-	-	-	-	-	-	-	-	-	-	3 008 511	2 987 157	2 581 908	405 249	21 354	-
5.1. Овърнайт-депозити	2 173 387	-	-	-	-	-	-	-	-	-	-	-	2 173 387	2 152 033	1 897 713	254 320	21 354	-
в левове	-	-	-	-	-	-	-	-	-	-	-	-	-	-	-	-	-	-
в чуждестранна валута	2 173 387	-	-	-	-	-	-	-	-	-	-	-	2 173 387	2 152 033	1 897 713	254 320	21 354	-
в т.ч. в евро	2 153 583	-	-	-	-	-	-	-	-	-	-	-	2 153 583	2 151 968	1 897 710	254 258	1 615	-
5.2. Депозити с договорен матуритет	835 124	-	-	-	-	-	-	-	-	-	-	-	835 124	835 124	684 195	150 929	-	-
в левове	-	-	-	-	-	-	-	-	-	-	-	-	-	-	-	-	-	-
в чуждестранна валута	835 124	-	-	-	-	-	-	-	-	-	-	-	835 124	835 124	684 195	150 929	-	-
в т.ч. в евро	749 226	-	-	-	-	-	-	-	-	-	-	-	749 226	749 226	598 297	150 929	-	-
5.3. Депозити, договорени за ползване след предизвестие	-	-	-	-	-	-	-	-	-	-	-	-	-	-	-	-	-	-
в левове	-	-	-	-	-	-	-	-	-	-	-	-	-	-	-	-	-	-
в чуждестранна валута	-	-	-	-	-	-	-	-	-	-	-	-	-	-	-	-	-	-
в т.ч. в евро	-	-	-	-	-	-	-	-	-	-	-	-	-	-	-	-	-	-
6. Репо-сделки	-	-	-	-	-	-	-	-	-	-	-	-	-	-	-	-	-	-
в левове	-	-	-	-	-	-	-	-	-	-	-	-	-	-	-	-	-	-
в чуждестранна валута	-	-	-	-	-	-	-	-	-	-	-	-	-	-	-	-	-	-
в т.ч. в евро	-	-	-	-	-	-	-	-	-	-	-	-	-	-	-	-	-	-
7. Кредити	-	-	-	-	-	-	-	-	-	-	-	-	-	-	-	-	-	-
до 1 година	-	-	-	-	-	-	-	-	-	-	-	-	-	-	-	-	-	-
в левове	-	-	-	-	-	-	-	-	-	-	-	-	-	-	-	-	-	-
в чуждестранна валута	-	-	-	-	-	-	-	-	-	-	-	-	-	-	-	-	-	-
в т.ч. в евро	-	-	-	-	-	-	-	-	-	-	-	-	-	-	-	-	-	-
над 1 година до 5 години	-	-	-	-	-	-	-	-	-	-	-	-	-	-	-	-	-	-
в левове	-	-	-	-	-	-	-	-	-	-	-	-	-	-	-	-	-	-
в чуждестранна валута	-	-	-	-	-	-	-	-	-	-	-	-	-	-	-	-	-	-
в т.ч. в евро	-	-	-	-	-	-	-	-	-	-	-	-	-	-	-	-	-	-
над 5 години	-	-	-	-	-	-	-	-	-	-	-	-	-	-	-	-	-	-
в левове	-	-	-	-	-	-	-	-	-	-	-	-	-	-	-	-	-	-
в чуждестранна валута	-	-	-	-	-	-	-	-	-	-	-	-	-	-	-	-	-	-
в т.ч. в евро	-	-	-	-	-	-	-	-	-	-	-	-	-	-	-	-	-	-

(продължава)

1.4.1. СЕКТОРНА МЕСЕЧНА ОТЧЕТНОСТ НА БНБ КЪМ ОКТОМВРИ 2009 г.
(продължение)

(хил. лв.)

	Общо	Резидентен сектор		Държавно управление			Други резиденти		Финансови предприятия				Нерезидентен сектор	ЕС				Некласифицирани
			Други ПФИ		ЦДУ	СОФ		Нефинансови предприятия		ФПС	ЗД и ПФ	Домакинства и НТООД			Еврозона	Извън еврозоната	Други страни	
8. Ценни книжа, различни от акции	18 350 241	-	-	-	-	-	-	-	-	-	-	-	18 350 241	17 944 821	17 818 668	126 153	405 420	-
до 1 година	6 364 010	-	-	-	-	-	-	-	-	-	-	-	6 364 010	6 364 010	6 364 010	-	-	-
в левове	-	-	-	-	-	-	-	-	-	-	-	-	-	-	-	-	-	-
в чуждестранна валута	6 364 010	-	-	-	-	-	-	-	-	-	-	-	6 364 010	6 364 010	6 364 010	-	-	-
в т.ч. в евро	6 276 844	-	-	-	-	-	-	-	-	-	-	-	6 276 844	6 276 844	6 276 844	-	-	-
над 1 година до 2 години	1 269 396	-	-	-	-	-	-	-	-	-	-	-	1 269 396	1 269 396	1 205 813	63 583	-	-
в левове	-	-	-	-	-	-	-	-	-	-	-	-	-	-	-	-	-	-
в чуждестранна валута	1 269 396	-	-	-	-	-	-	-	-	-	-	-	1 269 396	1 269 396	1 205 813	63 583	-	-
в т.ч. в евро	1 269 396	-	-	-	-	-	-	-	-	-	-	-	1 269 396	1 269 396	1 205 813	63 583	-	-
над 2 години	10 716 835	-	-	-	-	-	-	-	-	-	-	-	10 716 835	10 311 415	10 248 845	62 570	405 420	-
в левове	-	-	-	-	-	-	-	-	-	-	-	-	-	-	-	-	-	-
в чуждестранна валута	10 716 835	-	-	-	-	-	-	-	-	-	-	-	10 716 835	10 311 415	10 248 845	62 570	405 420	-
в т.ч. в евро	10 710 196	-	-	-	-	-	-	-	-	-	-	-	10 710 196	10 304 776	10 242 206	62 570	405 420	-
9. Акции и други капиталови инструменти	107 538	79 179	-	-	-	-	79 179	72 236	6 943	6 943	-	-	28 359	6 886	6 886	-	21 473	-
в левове	79 179	79 179	-	-	-	-	79 179	72 236	6 943	6 943	-	-	-	-	-	-	-	-
в чуждестранна валута	28 359	-	-	-	-	-	-	-	-	-	-	-	28 359	6 886	6 886	-	21 473	-
в т.ч. в евро	6 886	-	-	-	-	-	-	-	-	-	-	-	6 886	6 886	6 886	-	-	-
10. Дълготрайни активи	259 243	-	-	-	-	-	-	-	-	-	-	-	-	-	-	-	-	259 243
11. Други активи	1 446 916	1 355	143	-	-	-	1 212	1 212	-	-	-	-	137 801	127 342	126 382	960	10 459	1 307 760
в левове	34 310	1 355	143	-	-	-	1 212	1 212	-	-	-	-	-	-	-	-	-	32 955
в чуждестранна валута	1 412 606	-	-	-	-	-	-	-	-	-	-	-	137 801	127 342	126 382	960	10 459	1 274 805
в т.ч. в евро	131 507	-	-	-	-	-	-	-	-	-	-	-	131 456	127 261	126 302	959	4 195	51
ПАСИВИ	**26 450 785**	**12 456 952**	**4 783 914**	**7 315 556**	**6 474 744**	**840 812**	**357 482**	**91 621**	**265 761**	**265 761**	**-**	**100**	**1 419 805**	**135 612**	**-**	**135 612**	**1 284 193**	**12 574 028**
12. Пари в обращение	7 566 614	-	-	-	-	-	-	-	-	-	-	-	-	-	-	-	-	7 566 614
13. Депозити	12 592 076	12 456 464	4 783 914	7 315 129	6 474 743	840 386	357 421	91 560	265 761	265 761	-	100	135 612	135 612	-	135 612	-	-
13.1. Овърнайт-депозити	7 768 906	7 633 294	4 783 646	2 752 262	2 395 876	356 386	97 386	70 046	27 340	27 340	-	-	135 612	135 612	-	135 612	-	-
в левове	4 436 154	4 393 091	2 208 459	2 173 833	1 817 447	356 386	10 799	-	10 799	10 799	-	-	43 063	43 063	-	43 063	-	-
в чуждестранна валута	3 332 752	3 240 203	2 575 187	578 429	578 429	-	86 587	70 046	16 541	16 541	-	-	92 549	92 549	-	92 549	-	-
в т.ч. в евро	3 134 164	3 041 615	2 575 187	394 090	394 090	-	72 338	70 046	2 292	2 292	-	-	92 549	92 549	-	92 549	-	-
13.2. Депозити с договорен матуритет	4 823 170	4 823 170	268	4 562 867	4 078 867	484 000	260 035	21 514	238 421	238 421	-	100	-	-	-	-	-	-
до 2 години	4 823 170	4 823 170	268	4 562 867	4 078 867	484 000	260 035	21 514	238 421	238 421	-	100	-	-	-	-	-	-
в левове	3 266 372	3 266 372	268	3 186 004	2 702 004	484 000	80 100	-	80 000	80 000	-	100	-	-	-	-	-	-
в чуждестранна валута	1 556 798	1 556 798	-	1 376 863	1 376 863	-	179 935	21 514	158 421	158 421	-	-	-	-	-	-	-	-
в т.ч. в евро	1 553 740	1 553 740	-	1 373 805	1 373 805	-	179 935	21 514	158 421	158 421	-	-	-	-	-	-	-	-
над 2 години	-	-	-	-	-	-	-	-	-	-	-	-	-	-	-	-	-	-

(продължава)

1.4.1. СЕКТОРНА МЕСЕЧНА ОТЧЕТНОСТ НА БНБ КЪМ ОКТОМВРИ 2009 г.
(продължение)

(хил. лв.)

	Общо	Резидентен сектор		Държавно управление			Други резиденти		Финансови предприятия				Нерезидентен сектор	ЕС				Некласифицирани
			Други ПФИ		ЦДУ	СОФ		Нефинансови предприятия		ФПС	ЗД и ПФ	Домакинства и НТООД			Еврозона	Извън еврозоната	Други страни	
в левове	-	-	-	-	-	-	-	-	-	-	-	-	-	-	-	-	-	-
в чуждестранна валута	-	-	-	-	-	-	-	-	-	-	-	-	-	-	-	-	-	-
в т.ч. в евро	-	-	-	-	-	-	-	-	-	-	-	-	-	-	-	-	-	-
13.3. Депозити, договорени за ползване след предизвестие	-	-	-	-	-	-	-	-	-	-	-	-	-	-	-	-	-	-
до 3 месеца	-	-	-	-	-	-	-	-	-	-	-	-	-	-	-	-	-	-
в левове	-	-	-	-	-	-	-	-	-	-	-	-	-	-	-	-	-	-
в чуждестранна валута	-	-	-	-	-	-	-	-	-	-	-	-	-	-	-	-	-	-
в т.ч. в евро	-	-	-	-	-	-	-	-	-	-	-	-	-	-	-	-	-	-
над 3 месеца	-	-	-	-	-	-	-	-	-	-	-	-	-	-	-	-	-	-
в левове	-	-	-	-	-	-	-	-	-	-	-	-	-	-	-	-	-	-
в чуждестранна валута	-	-	-	-	-	-	-	-	-	-	-	-	-	-	-	-	-	-
в т.ч. в евро	-	-	-	-	-	-	-	-	-	-	-	-	-	-	-	-	-	-
14. Репо-сделки	-	-	-	-	-	-	-	-	-	-	-	-	-	-	-	-	-	-
в левове	-	-	-	-	-	-	-	-	-	-	-	-	-	-	-	-	-	-
в чуждестранна валута	-	-	-	-	-	-	-	-	-	-	-	-	-	-	-	-	-	-
в т.ч. в евро	-	-	-	-	-	-	-	-	-	-	-	-	-	-	-	-	-	-
15. Кредити	-	-	-	-	-	-	-	-	-	-	-	-	-	-	-	-	-	-
в левове	-	-	-	-	-	-	-	-	-	-	-	-	-	-	-	-	-	-
в чуждестранна валута	-	-	-	-	-	-	-	-	-	-	-	-	-	-	-	-	-	-
в т.ч. в евро	-	-	-	-	-	-	-	-	-	-	-	-	-	-	-	-	-	-
16. Разпределени СПТ	1 283 486	-	-	-	-	-	-	-	-	-	-	-	1 283 486	-	-	-	1 283 486	-
17. Капитал и резерви	3 645 161	-	-	-	-	-	-	-	-	-	-	-	-	-	-	-	-	3 645 161
17.1. Основен капитал	20 000	-	-	-	-	-	-	-	-	-	-	-	-	-	-	-	-	20 000
17.2. Резерви	3 193 066	-	-	-	-	-	-	-	-	-	-	-	-	-	-	-	-	3 193 066
17.3. Финансов резултат	432 095	-	-	-	-	-	-	-	-	-	-	-	-	-	-	-	-	432 095
18. Други пасиви	1 363 448	488	-	427	1	426	61	61	-	-	-	-	707	-	-	-	707	1 362 253
в левове	88 114	427	-	427	1	426	-	-	-	-	-	-	707	-	-	-	707	86 980
в чуждестранна валута	1 275 334	61	-	-	-	-	61	61	-	-	-	-	-	-	-	-	-	1 275 273
в т.ч. в евро	1 245	61	-	-	-	-	61	61	-	-	-	-	-	-	-	-	-	1 184

Източник: БНБ.

1.4.2. СЕКТОРНА МЕСЕЧНА ОТЧЕТНОСТ НА ДРУГИ ПАРИЧНО-ФИНАНСОВИ ИНСТИТУЦИИ КЪМ ОКТОМВРИ 2009 г.

(хил. лв.)

	Общо	Резидентен сектор	Парично-финансов			Държавно управление				Други резиденти		Финансови предприятия				Нерезидентен сектор	ЕС				Неклас-ифици-рани
				БНБ	Други ПФИ		ЦДУ	МДУ	СОФ		Нефинан-сови пред-приятия		ФПС	ЗД и ПФ	Домакин-ства и НТООД			Евро-зона	Извън евро-зоната	Други страни	
АКТИВИ	**73 110 275**	**61 942 273**	**6 798 339**	**4 753 317**	**2 045 022**	**3 164 289**	**2 921 457**	**242 825**	**7**	**51 979 645**	**31 571 978**	**1 156 551**	**1 110 377**	**46 174**	**19 251 116**	**7 162 138**	**6 538 655**	**5 258 589**	**1 280 066**	**623 483**	**4 005 864**
1. Каса	1 209 121	-	-	-	-	-	-	-	-	-	-	-	-	-	-	-	-	-	-	-	1 209 121
в левове	726 904	-	-	-	-	-	-	-	-	-	-	-	-	-	-	-	-	-	-	-	726 904
в чуждестранна валута	482 217	-	-	-	-	-	-	-	-	-	-	-	-	-	-	-	-	-	-	-	482 217
в т.ч. в евро	368 533	-	-	-	-	-	-	-	-	-	-	-	-	-	-	-	-	-	-	-	368 533
2. Депозити	11 211 054	5 810 050	5 809 031	4 752 684	1 056 347	-	-	-	-	1 019	-	1 019	1 019	-	-	5 401 004	5 168 126	4 525 715	642 411	232 878	-
2.1. Овърнайт-депозити	8 708 136	5 038 979	5 038 979	4 752 588	286 391	-	-	-	-	-	-	-	-	-	-	3 669 157	3 544 780	3 237 586	307 194	124 377	-
в левове	2 243 998	2 243 072	2 243 072	2 081 973	161 099	-	-	-	-	-	-	-	-	-	-	926	926	926	-	-	-
в чуждестранна валута	6 464 138	2 795 907	2 795 907	2 670 615	125 292	-	-	-	-	-	-	-	-	-	-	3 668 231	3 543 854	3 236 660	307 194	124 377	-
в т.ч. в евро	5 939 873	2 764 221	2 764 221	2 670 615	93 606	-	-	-	-	-	-	-	-	-	-	3 175 652	3 162 164	2 905 920	256 244	13 488	-
2.2. Депозити с договорен матуритет	2 502 918	771 071	770 052	96	769 956	-	-	-	-	1 019	-	1 019	1 019	-	-	1 731 847	1 623 346	1 288 129	335 217	108 501	-
в левове	870 279	560 547	560 547	96	560 451	-	-	-	-	-	-	-	-	-	-	309 732	309 732	302 332	7 400	-	-
в чуждестранна валута	1 632 639	210 524	209 505	-	209 505	-	-	-	-	1 019	-	1 019	1 019	-	-	1 422 115	1 313 614	985 797	327 817	108 501	-
в т.ч. в евро	1 209 605	170 692	169 673	-	169 673	-	-	-	-	1 019	-	1 019	1 019	-	-	1 038 913	956 768	790 760	166 008	82 145	-
2.3. Депозити, договорени за ползване след предизвестие	-	-	-	-	-	-	-	-	-	-	-	-	-	-	-	-	-	-	-	-	-
в левове	-	-	-	-	-	-	-	-	-	-	-	-	-	-	-	-	-	-	-	-	-
в чуждестранна валута	-	-	-	-	-	-	-	-	-	-	-	-	-	-	-	-	-	-	-	-	-
в т.ч. в евро	-	-	-	-	-	-	-	-	-	-	-	-	-	-	-	-	-	-	-	-	-
3. Репо-сделки	221 182	221 035	173 839	-	173 839	-	-	-	-	47 196	12 543	28 634	7 373	21 261	6 019	147	147	147	-	-	-
в левове	171 113	170 966	129 708	-	129 708	-	-	-	-	41 258	8 837	26 402	6 771	19 631	6 019	147	147	147	-	-	-
в чуждестранна валута	50 069	50 069	44 131	-	44 131	-	-	-	-	5 938	3 706	2 232	602	1 630	-	-	-	-	-	-	-
в т.ч. в евро	49 805	49 805	44 131	-	44 131	-	-	-	-	5 674	3 706	1 968	338	1 630	-	-	-	-	-	-	-
4. Кредити	51 901 223	51 327 194	452 355	-	452 355	171 731	26	171 705	-	50 703 108	30 800 903	883 802	883 571	231	19 018 403	574 029	348 317	255 204	93 113	225 712	-
до 1 година	13 403 769	13 272 997	12	-	12	8 479	24	8 455	-	13 264 506	10 711 890	357 289	357 058	231	2 195 327	130 772	99 146	98 223	923	31 626	-
в левове	6 123 182	6 102 841	12	-	12	4 475	23	4 452	-	6 098 354	4 080 429	106 800	106 571	229	1 911 125	20 341	4 395	3 850	545	15 946	-
в чуждестранна валута	7 280 587	7 170 156	-	-	-	4 004	1	4 003	-	7 166 152	6 631 461	250 489	250 487	2	284 202	110 431	94 751	94 373	378	15 680	-
в т.ч. в евро	6 950 358	6 852 212	-	-	-	4 004	1	4 003	-	6 848 208	6 318 996	250 289	250 287	2	278 923	98 146	91 881	91 530	351	6 265	-
над 1 до 5 години	11 725 497	11 634 537	61 843	-	61 843	14 782	2	14 780	-	11 557 912	9 487 255	244 529	244 529	-	1 826 128	90 960	26 651	18 412	8 239	64 309	-
в левове	3 314 296	3 300 525	55 000	-	55 000	14 782	2	14 780	-	3 230 743	1 635 332	66 782	66 782	-	1 528 629	13 771	277	173	104	13 494	-
в чуждестранна валута	8 411 201	8 334 012	6 843	-	6 843	-	-	-	-	8 327 169	7 851 923	177 747	177 747	-	297 499	77 189	26 374	18 239	8 135	50 815	-
в т.ч. в евро	8 009 468	7 948 586	6 843	-	6 843	-	-	-	-	7 941 743	7 471 153	177 747	177 747	-	292 843	60 882	22 947	14 812	8 135	37 935	-
над 5 години	26 771 957	26 419 660	390 500	-	390 500	148 470	-	148 470	-	25 880 690	10 601 758	281 984	281 984	-	14 996 948	352 297	222 520	138 569	83 951	129 777	-
в левове	12 474 566	12 472 342	390 500	-	390 500	117 178	-	117 178	-	11 964 664	2 242 391	61 950	61 950	-	9 660 323	2 224	1 790	1 343	447	434	-
в чуждестранна валута	14 297 391	13 947 318	-	-	-	31 292	-	31 292	-	13 916 026	8 359 367	220 034	220 034	-	5 336 625	350 073	220 730	137 226	83 504	129 343	-
в т.ч. в евро	13 996 179	13 725 276	-	-	-	31 292	-	31 292	-	13 693 984	8 292 119	220 034	220 034	-	5 181 831	270 903	213 739	130 299	83 440	57 164	-
5. Ценни книжа, различни от акции	4 271 592	3 411 091	207 831	-	207 831	2 853 302	2 788 703	64 599	-	349 958	270 256	79 702	79 702	-	-	860 501	775 936	291 984	483 952	84 565	-

(продължава)

1.4.2. СЕКТОРНА МЕСЕЧНА ОТЧЕТНОСТ НА ДРУГИ ПАРИЧНО-ФИНАНСОВИ ИНСТИТУЦИИ КЪМ ОКТОМВРИ 2009 г.
(продължение)

(хил. лв.)

	Общо	Резидентен сектор	Парично-финансов			Държавно управление				Други резиденти		Финансови предприятия				Нерезидентен сектор	ЕС			Други страни	Некласифицирани
				БНБ	Други ПФИ		ЦДУ	МДУ	СОФ		Нефинансови предприятия		ФПС	ЗД и ПФ	Домакинства и НТООД			Евро-зона	Извън евро-зоната		
до 1 година	159 997	10 052	-	-	-	10 052	10 052	-	-	-	-	-	-	-	-	149 945	149 945	122 407	27 538	-	-
в левове	62 462	10 052	-	-	-	10 052	10 052	-	-	-	-	-	-	-	-	52 410	52 410	24 872	27 538	-	-
в чуждестранна валута	97 535	-	-	-	-	-	-	-	-	-	-	-	-	-	-	97 535	97 535	97 535	-	-	-
в т.ч. в евро	97 535	-	-	-	-	-	-	-	-	-	-	-	-	-	-	97 535	97 535	97 535	-	-	-
над 1 до 2 години	21 335	5 117	5 117	-	5 117	-	-	-	-	-	-	-	-	-	-	16 218	-	-	-	16 218	-
в левове	21 218	5 000	5 000	-	5 000	-	-	-	-	-	-	-	-	-	-	16 218	-	-	-	16 218	-
в чуждестранна валута	117	117	117	-	117	-	-	-	-	-	-	-	-	-	-	-	-	-	-	-	-
в т.ч. в евро	-	-	-	-	-	-	-	-	-	-	-	-	-	-	-	-	-	-	-	-	-
над 2 години	4 090 260	3 395 922	202 714	-	202 714	2 843 250	2 778 651	64 599	-	349 958	270 256	79 702	79 702	-	-	694 338	625 991	169 577	456 414	68 347	-
в левове	1 846 273	1 422 323	65 102	-	65 102	1 321 395	1 316 575	4 820	-	35 826	28 735	7 091	7 091	-	-	423 950	407 570	8 476	399 094	16 380	-
в чуждестранна валута	2 243 987	1 973 599	137 612	-	137 612	1 521 855	1 462 076	59 779	-	314 132	241 521	72 611	72 611	-	-	270 388	218 421	161 101	57 320	51 967	-
в т.ч. в евро	1 589 553	1 406 367	97 183	-	97 183	1 006 299	946 520	59 779	-	302 885	230 274	72 611	72 611	-	-	183 186	146 689	97 680	49 009	36 497	-
6. Акции и други капиталови инструменти	259 116	188 208	10 095	-	10 095	-	-	-	-	178 113	52 358	125 755	102 452	23 303	-	70 908	13 364	8 159	5 205	57 544	-
в левове	187 200	187 200	10 095	-	10 095	-	-	-	-	177 105	52 358	124 747	101 444	23 303	-	-	-	-	-	-	-
в чуждестранна валута	71 916	1 008	-	-	-	-	-	-	-	1 008	-	1 008	1 008	-	-	70 908	13 364	8 159	5 205	57 544	-
в т.ч. в евро	65 534	-	-	-	-	-	-	-	-	-	-	-	-	-	-	65 534	9 970	6 408	3 562	55 564	-
7. Дълготрайни активи	2 547 861	-	-	-	-	-	-	-	-	-	-	-	-	-	-	-	-	-	-	-	2 547 861
8. Други активи	1 489 126	984 695	145 188	633	144 555	139 256	132 728	6 521	7	700 251	435 918	37 639	36 260	1 379	226 694	255 549	232 765	177 380	55 385	22 784	248 882
в левове	778 281	530 695	107 811	632	107 179	87 018	80 738	6 273	7	335 866	141 655	24 446	23 071	1 375	169 765	21 088	19 420	5 315	14 105	1 668	226 498
в чуждестранна валута	710 845	454 000	37 377	1	37 376	52 238	51 990	248	-	364 385	294 263	13 193	13 189	4	56 929	234 461	213 345	172 065	41 280	21 116	22 384
в т.ч. в евро	627 107	407 954	25 186	1	25 185	41 768	41 520	248	-	341 000	278 152	13 081	13 078	3	49 767	199 047	184 356	162 715	21 641	14 691	20 106
ПАСИВИ	**73 110 275**	**45 814 017**	**2 067 351**	**1 435**	**2 065 916**	**1 684 940**	**961 569**	**718 467**	**4 904**	**42 061 726**	**13 418 048**	**3 769 431**	**1 764 902**	**2 004 529**	**24 874 247**	**16 759 033**	**15 248 154**	**13 784 437**	**1 463 717**	**1 510 879**	**10 537 225**
9. Депозити	58 153 419	42 056 981	1 496 867	255	1 496 612	1 597 567	880 899	713 906	2 762	38 962 547	12 218 330	3 473 182	1 556 193	1 916 989	23 271 035	16 096 438	14 708 276	13 332 028	1 376 248	1 388 162	-
9.1. Овърнайт-депозити	13 963 995	10 506 964	324 925	255	324 670	488 836	110 468	377 273	1 095	9 693 203	5 994 654	830 849	509 859	320 990	2 867 700	3 457 031	3 272 332	3 185 888	86 444	184 699	-
в левове	8 399 503	7 054 319	169 577	255	169 322	429 584	65 243	363 535	806	6 455 158	3 848 096	312 537	130 772	181 765	2 294 525	1 345 184	1 313 211	1 268 450	44 761	31 973	-
в чуждестранна валута	5 564 492	3 452 645	155 348	-	155 348	59 252	45 225	13 738	289	3 238 045	2 146 558	518 312	379 087	139 225	573 175	2 111 847	1 959 121	1 917 438	41 683	152 726	-
в т.ч. в евро	4 896 755	2 861 350	123 097	-	123 097	55 466	41 514	13 696	256	2 682 787	1 746 032	477 940	351 796	126 144	458 815	2 035 405	1 920 119	1 886 274	33 845	115 286	-
9.2. Депозити с договорен матуритет	40 256 491	27 691 623	1 171 942	-	1 171 942	1 108 731	770 431	336 633	1 667	25 410 950	6 158 169	2 634 555	1 045 934	1 588 621	16 618 226	12 564 868	11 391 830	10 114 623	1 277 207	1 173 038	-
до 2 години	33 549 471	25 922 981	714 796	-	714 796	1 001 455	663 298	336 490	1 667	24 206 730	5 898 616	2 429 697	1 034 439	1 395 258	15 878 417	7 626 490	7 093 217	6 815 342	277 875	533 273	-
в левове	10 651 036	10 258 941	537 181	-	537 181	624 188	304 823	319 209	156	9 097 572	2 447 838	924 910	294 612	630 298	5 724 824	392 095	348 764	333 836	14 928	43 331	-
в чуждестранна валута	22 898 435	15 664 040	177 615	-	177 615	377 267	358 475	17 281	1 511	15 109 158	3 450 778	1 504 787	739 827	764 960	10 153 593	7 234 395	6 744 453	6 481 506	262 947	489 942	-
в т.ч. в евро	20 761 766	13 807 144	137 963	-	137 963	363 503	345 542	16 450	1 511	13 305 678	3 180 669	1 492 283	733 997	758 286	8 632 726	6 954 622	6 592 458	6 338 885	253 573	362 164	-
над 2 години	6 707 020	1 768 642	457 146	-	457 146	107 276	107 133	143	-	1 204 220	259 553	204 858	11 495	193 363	739 809	4 938 378	4 298 613	3 299 281	999 332	639 765	-
в левове	1 102 701	931 385	445 519	-	445 519	96 511	96 368	143	-	389 355	102 198	80 098	3 479	76 619	207 059	171 316	144 455	142 349	2 106	26 861	-
в чуждестранна валута	5 604 319	837 257	11 627	-	11 627	10 765	10 765	-	-	814 865	157 355	124 760	8 016	116 744	532 750	4 767 062	4 154 158	3 156 932	997 226	612 904	-
в т.ч. в евро	5 420 667	676 007	11 627	-	11 627	10 639	10 639	-	-	653 741	114 110	123 192	8 014	115 178	416 439	4 744 660	4 153 567	3 156 607	996 960	591 093	-

(продължава)

1.4.2. СЕКТОРНА МЕСЕЧНА ОТЧЕТНОСТ НА ДРУГИ ПАРИЧНО-ФИНАНСОВИ ИНСТИТУЦИИ КЪМ ОКТОМВРИ 2009 г.
(продължение)

(хил. лв.)

	Общо	Резидентен сектор	Парично-финансов			Държавно управление				Други резиденти		Финансови предприятия				Нерезидентен сектор	ЕС			Други страни	Некласифицирани
				БНБ	Други ПФИ		ЦДУ	МДУ	СОФ		Нефинансови предприятия		ФПС	ЗД и ПФ	Домакинства и НТООД			Еврозона	Извън еврозоната		
9.3. Депозити, договорени за ползване след предизвестие	3 932 933	3 858 394	-	-	-	-	-	-	-	3 858 394	65 507	7 778	400	7 378	3 785 109	74 539	44 114	31 517	12 597	30 425	-
до 3 месеца	3 932 933	3 858 394	-	-	-	-	-	-	-	3 858 394	65 507	7 778	400	7 378	3 785 109	74 539	44 114	31 517	12 597	30 425	-
в левове	1 887 224	1 873 583	-	-	-	-	-	-	-	1 873 583	38 595	2 941	400	2 541	1 832 047	13 641	8 940	5 942	2 998	4 701	-
в чуждестранна валута	2 045 709	1 984 811	-	-	-	-	-	-	-	1 984 811	26 912	4 837	-	4 837	1 953 062	60 898	35 174	25 575	9 599	25 724	-
в т.ч. в евро	1 718 639	1 665 895	-	-	-	-	-	-	-	1 665 895	25 293	4 837	-	4 837	1 635 765	52 744	31 801	24 494	7 307	20 943	-
над 3 месеца	-	-	-	-	-	-	-	-	-	-	-	-	-	-	-	-	-	-	-	-	-
в левове	-	-	-	-	-	-	-	-	-	-	-	-	-	-	-	-	-	-	-	-	-
в чуждестранна валута	-	-	-	-	-	-	-	-	-	-	-	-	-	-	-	-	-	-	-	-	-
в т.ч. в евро	-	-	-	-	-	-	-	-	-	-	-	-	-	-	-	-	-	-	-	-	-
10. Търгуеми инструменти (издадени дългови ценни книжа + акции/дялове на ФПП + репо-сделки)	875 073	488 303	389 647	-	389 647	-	-	-	-	98 656	26 363	57 196	8 603	48 593	15 097	386 770	295 342	236 825	58 517	91 428	-
в левове	264 836	264 369	221 538	-	221 538	-	-	-	-	42 831	11 535	16 848	3 998	12 850	14 448	467	37	7	30	430	-
в чуждестранна валута	610 237	223 934	168 109	-	168 109	-	-	-	-	55 825	14 828	40 348	4 605	35 743	649	386 303	295 305	236 818	58 487	90 998	-
в т.ч. в евро	554 780	183 014	127 716	-	127 716	-	-	-	-	55 298	14 828	39 821	4 605	35 216	649	371 766	295 305	236 818	58 487	76 461	-
11. Капитал и резерви	9 229 807	-	-	-	-	-	-	-	-	-	-	-	-	-	-	-	-	-	-	-	9 229 807
11.1. Основен капитал	3 411 060	-	-	-	-	-	-	-	-	-	-	-	-	-	-	-	-	-	-	-	3 411 060
11.2. Резерви	4 396 056	-	-	-	-	-	-	-	-	-	-	-	-	-	-	-	-	-	-	-	4 396 056
11.3. Финансов резултат	1 422 691	-	-	-	-	-	-	-	-	-	-	-	-	-	-	-	-	-	-	-	1 422 691
12. Други пасиви	4 851 976	3 268 733	180 837	1 180	179 657	87 373	80 670	4 561	2 142	3 000 523	1 173 355	239 053	200 106	38 947	1 588 115	275 825	244 536	215 584	28 952	31 289	1 307 418
в левове	3 457 975	2 242 625	132 526	1 180	131 346	86 042	79 636	4 264	2 142	2 024 057	637 355	123 215	105 802	17 413	1 263 487	26 397	20 625	15 704	4 921	5 772	1 188 953
в чуждестранна валута	1 394 001	1 026 108	48 311	-	48 311	1 331	1 034	297	-	976 466	536 000	115 838	94 304	21 534	324 628	249 428	223 911	199 880	24 031	25 517	118 465
в т.ч. в евро	1 233 814	921 716	27 460	-	27 460	1 307	1 010	297	-	892 949	484 527	115 404	94 096	21 308	293 018	214 582	198 216	188 814	9 402	16 366	97 516

Източници: други ПФИ.

1.5. ПАРИЧНИ АГРЕГАТИ

1.5.1. ПАРИЧНИ АГРЕГАТИ ПО ДЕФИНИЦИЯ НА ЕВРОПЕЙСКАТА ЦЕНТРАЛНА БАНКА

(хил. лв.)

	M1					КВАЗИПАРИ							M2	Търгуеми инструменти (издадени дългови ценни книжа до 2 години + акции/дялове на ФПП + репо-сделки)			M3
	Пари извън ПФИ*	Овърнайт-депозити				Депозити с договорен матуритет до 2 години			Депозити, договорени за ползване след предизвестие, до 3 месеца					левове	чуждестранна валута		
		левове	чуждестранна валута			левове	чуждестранна валута		левове	чуждестранна валута							
Салда																	
X.2008	7 699 240	7 989 116	4 103 142	12 092 258	19 791 498	8 556 895	11 535 750	20 092 645	2 152 105	2 472 840	4 624 945	24 717 590	44 509 088	82 940	10 686	93 626	44 602 714
XI.2008	7 582 766	7 941 724	3 720 825	11 662 549	19 245 315	8 293 771	11 754 945	20 048 716	2 144 642	2 394 206	4 538 848	24 587 564	43 832 879	84 770	10 565	95 335	43 928 214
XII.2008	8 029 165	8 394 204	3 443 257	11 837 461	19 866 626	9 066 101	12 328 302	21 394 403	2 130 729	2 296 166	4 426 895	25 821 298	45 687 924	82 391	7 515	89 906	45 777 830
I.2009	7 432 972	7 985 876	3 226 532	11 212 408	18 645 380	9 182 246	12 857 900	22 040 146	2 066 992	2 219 864	4 286 856	26 327 002	44 972 382	47 177	609	47 786	45 020 168
II.2009	7 283 702	7 430 519	3 223 649	10 654 168	17 937 870	9 540 105	13 106 490	22 646 595	2 038 288	2 182 123	4 220 411	26 867 006	44 804 876	59 089	617	59 706	44 864 582
III.2009	7 023 164	7 368 972	3 357 640	10 726 612	17 749 776	9 735 733	13 207 333	22 943 066	1 987 703	2 161 321	4 149 024	27 092 090	44 841 866	45 560	4 498	50 058	44 891 924
IV.2009	7 063 865	7 245 203	3 203 410	10 448 613	17 512 478	9 734 365	13 620 297	23 354 662	1 976 671	2 140 565	4 117 236	27 471 898	44 984 376	35 014	3 392	38 406	45 022 782
V.2009	6 961 122	7 442 401	3 150 940	10 593 341	17 554 463	9 769 827	13 737 065	23 506 892	1 949 158	2 114 316	4 063 474	27 570 366	45 124 829	34 835	2 823	37 658	45 162 487
VI.2009	7 012 154	7 572 856	3 324 517	10 897 373	17 909 527	9 515 407	14 074 870	23 590 277	1 899 726	2 097 784	3 997 510	27 587 787	45 497 314	34 477	4 328	38 805	45 536 119
VII.2009	7 099 354	7 311 210	3 273 375	10 584 585	17 683 939	9 667 670	14 477 388	24 145 058	1 873 969	2 079 642	3 953 611	28 098 669	45 782 608	36 348	3 508	39 856	45 822 464
VIII.2009	7 085 724	7 473 105	3 310 379	10 783 484	17 869 208	9 622 002	14 767 767	24 389 769	1 859 786	2 032 397	3 892 183	28 281 952	46 151 160	34 501	3 118	37 619	46 188 779
IX.2009	6 924 925	7 344 233	3 417 129	10 761 362	17 686 287	9 764 655	15 088 052	24 852 707	1 860 929	1 987 267	3 848 196	28 700 903	46 387 190	33 742	2 623	36 365	46 423 555
X.2009	6 839 710	7 186 684	3 338 659	10 525 343	17 365 053	9 981 037	15 307 885	25 288 922	1 873 583	1 984 811	3 858 394	29 147 316	46 512 369	37 335	4 241	41 576	46 553 945
Реални трансакции																	
X.2008	-46 127	-580 888	-120 942	-701 830	-747 957	-390 923	-283 468	-674 391	-12 825	-56 831	-69 656	-744 047	-1 492 004	40 890	-5 985	34 905	-1 457 099
XI.2008	-116 474	-47 394	-381 808	-429 202	-545 676	-263 124	219 028	-44 096	-7 465	-77 652	-85 117	-129 213	-674 889	1 830	-122	1 708	-673 181
XII.2008	446 399	452 763	-215 497	237 266	683 665	772 770	793 342	1 566 112	-13 771	-59 847	-73 618	1 492 494	2 176 159	-2 379	-3 048	-5 427	2 170 732
I.2009	-596 193	-408 328	-266 876	-675 204	-1 271 397	116 145	333 655	449 800	-63 737	-109 020	-172 757	277 043	-994 354	-35 214	-6 961	-42 175	-1 036 529
II.2009	-149 270	-555 357	-4 905	-560 262	-709 532	357 859	220 106	577 965	-28 596	-42 343	-70 939	507 026	-202 506	11 912	-	11 912	-190 594
III.2009	-260 538	-61 549	160 143	98 594	-161 944	195 628	207 904	403 532	-50 591	-3 387	-53 978	349 554	187 610	-13 529	3 912	-9 617	177 993
IV.2009	40 701	-123 775	-156 458	-280 233	-239 532	-1 387	404 194	402 807	-11 035	-22 602	-33 637	369 170	129 638	-10 546	-1 107	-11 653	117 985
V.2009	-102 743	197 198	-17 801	179 397	76 654	35 546	247 709	283 255	-27 513	-8 191	-35 704	247 551	324 205	-179	-535	-714	323 491
VI.2009	51 032	130 456	174 789	305 245	356 277	-254 420	340 273	85 853	-49 432	-16 310	-65 742	20 111	376 388	-358	1 506	1 148	377 536
VII.2009	87 200	-261 646	-51 067	-312 713	-225 513	152 263	403 579	555 842	-25 757	-18 003	-43 760	512 082	286 569	1 871	-820	1 051	287 620
VIII.2009	-13 630	161 903	46 964	208 867	195 237	-45 673	308 862	263 189	-14 188	-43 706	-57 894	205 295	400 532	-1 847	-385	-2 232	398 300
IX.2009	-160 799	-128 873	121 831	-7 042	-167 841	142 653	366 702	509 355	1 143	-36 797	-35 654	473 701	305 860	-759	-481	-1 240	304 620
X.2009	-85 215	-157 549	-72 953	-230 502	-315 717	216 387	236 778	453 165	12 654	241	12 895	466 060	150 343	-417	1 624	1 207	151 550

* Равнява се на показателя *Пари в обращение* на Европейската централна банка.

Източници: БНБ и други ПФИ.

1.5.2. ИЗТОЧНИЦИ НА ПАРИЧНИТЕ АГРЕГАТИ ПО ДЕФИНИЦИЯ НА ЕВРОПЕЙСКАТА ЦЕНТРАЛНА БАНКА

(хил. лв.)

	Дългосрочни финансови пасиви								Вътрешен кредит							Нетни чуждестранни активи			Дълго-трайни активи	Други позиции (нето)
	Депозити с договорен матуритет над 2 години и депозити, договорени за ползване след предизвестие, над 3 месеца			Издадени дългови ценни книжа над 2 години			Капи-тал и резерви		Вземания от сектор *Държавно управление*			Вземания от неправителствения сектор				Чужде-странни активи	Минус чужде-странни пасиви			
	левове	чуждестранна валута		левове	чуждестранна валута				левове	чуждестранна валута		левове	чуждестранна валута							
Салда																				
X.2008	522 518	1 061 519	1 584 037	36 135	78 504	114 639	10 625 291	12 323 967	-7 661 970	-1 064 707	-8 726 677	21 791 690	27 516 843	49 308 533	40 581 856	35 400 452	18 805 734	16 594 718	2 498 355	-2 748 248
XI.2008	515 657	1 026 146	1 541 803	33 436	87 241	120 677	10 995 625	12 658 105	-7 383 808	-844 950	-8 228 758	21 783 225	27 860 275	49 643 500	41 414 742	35 112 588	19 468 417	15 644 171	2 531 324	-3 003 918
XII.2008	463 454	1 001 951	1 465 405	33 429	85 176	118 605	11 338 112	12 922 122	-4 530 693	-644 465	-5 175 158	21 489 302	28 218 949	49 708 251	44 533 093	32 538 555	18 594 432	13 944 123	2 600 617	-2 377 881
I.2009	447 750	1 010 665	1 458 415	33 429	91 805	125 234	11 880 169	13 463 818	-5 141 869	-405 804	-5 547 673	21 414 479	28 496 349	49 910 828	44 363 155	32 034 206	18 022 596	14 011 610	2 654 587	-2 545 366
II.2009	432 247	996 710	1 428 957	33 192	91 952	125 144	12 139 277	13 693 378	-4 669 759	-371 241	-5 041 000	21 326 372	28 641 287	49 967 659	44 926 659	31 706 148	18 081 296	13 624 852	2 675 448	-2 668 999
III.2009	424 722	960 468	1 385 190	33 192	91 897	125 089	12 354 955	13 865 234	-4 400 288	-336 517	-4 736 805	21 386 096	28 678 229	50 064 325	45 327 520	30 585 465	17 328 699	13 256 766	2 687 714	-2 514 842
IV.2009	416 905	967 035	1 383 940	33 192	86 368	119 560	11 913 047	13 416 547	-4 505 529	-603 767	-5 109 296	21 455 564	28 893 066	50 348 630	45 239 334	30 839 318	17 314 107	13 525 211	2 710 888	-3 036 104
V.2009	411 379	885 106	1 296 485	33 192	76 895	110 087	12 169 936	13 576 508	-4 178 561	-735 869	-4 914 430	21 584 444	28 760 522	50 344 966	45 430 536	30 761 797	17 550 492	13 211 305	2 716 300	-2 619 146
VI.2009	424 321	870 867	1 295 188	34 168	76 903	111 071	12 234 145	13 640 404	-3 980 332	-960 741	-4 941 073	21 555 637	28 924 041	50 479 678	45 538 605	30 921 468	17 321 269	13 600 199	2 744 235	-2 706 516
VII.2009	381 930	857 313	1 239 243	16 434	76 906	93 340	12 566 507	13 899 090	-3 588 726	-850 810	-4 439 536	21 301 999	29 006 903	50 308 902	45 869 366	31 080 689	16 873 447	14 207 242	2 763 942	-3 118 996
VIII.2009	401 500	843 090	1 244 590	16 563	75 096	91 659	12 640 561	13 976 810	-3 406 662	-884 685	-4 291 347	21 226 223	29 099 670	50 325 893	46 034 546	31 686 936	17 322 855	14 364 081	2 774 993	-3 008 031
IX.2009	387 936	831 481	1 219 417	16 563	57 352	73 915	12 787 241	14 080 573	-3 439 726	-869 489	-4 309 215	21 518 817	29 633 888	51 152 705	46 843 490	31 911 755	17 916 447	13 995 308	2 794 843	-3 129 513
X.2009	389 498	814 865	1 204 363	5 496	51 584	57 080	12 874 968	14 136 411	-3 518 003	-812 606	-4 330 609	21 627 129	29 731 444	51 358 573	47 027 964	32 192 071	17 902 306	14 289 765	2 807 104	-3 434 477
Реални трансакции																				
X.2008	-34 466	-27 090	-61 556	2	5 446	5 448	295 915	239 807	-137 646	73 711	-63 935	31 849	571 572	603 421	539 486	-927 819	882 096	-1 809 915	41 165	11 972
XI.2008	-6 861	-35 913	-42 774	-2 699	8 728	6 029	163 255	126 510	283 784	203 400	487 184	2 718	350 639	353 357	840 541	-497 871	662 672	-1 160 543	32 969	-259 638
XII.2008	-52 203	-311	-52 514	-7	-2 279	-2 286	119 089	64 289	2 849 199	218 334	3 067 533	-315 884	445 802	129 918	3 197 451	-2 481 600	-824 106	-1 657 494	69 293	625 771
I.2009	-15 704	-13 144	-28 848	-	6 627	6 627	392 086	369 865	-607 412	202 415	-404 997	-71 022	194 007	122 985	-282 012	-896 524	-621 345	-275 179	53 970	-163 443
II.2009	-15 503	-17 097	-32 600	-237	143	-94	347 257	314 563	472 084	8 235	480 319	-80 391	134 584	54 193	534 512	-245 564	52 696	-298 260	20 861	-133 144
III.2009	-7 525	-24 666	-32 191	-	-60	-60	112 620	80 369	269 894	72 293	342 187	85 238	88 846	174 084	516 271	-1 124 927	-728 678	-396 249	12 266	126 074
IV.2009	-7 817	5 948	-1 869	-	-5 532	-5 532	-339 475	-346 876	-104 671	-243 628	-348 299	75 670	212 579	288 249	-60 050	317 000	-17 030	334 030	23 174	-526 045
V.2009	-5 526	-70 005	-75 531	-	-9 476	-9 476	196 409	111 402	331 210	-117 820	213 390	130 964	-81 535	49 429	262 819	-11 766	233 949	-245 715	5 412	412 377
VI.2009	12 942	-13 808	-866	976	5	981	95 098	95 213	194 649	-217 637	-22 988	-30 413	167 493	137 080	114 092	191 265	-228 702	419 967	27 935	-89 245
VII.2009	-42 391	-13 520	-55 911	-17 734	-	-17 734	305 233	231 588	387 315	102 935	490 250	-251 448	91 199	-160 249	330 001	144 534	-447 200	591 734	19 707	-422 234
VIII.2009	19 570	-12 520	7 050	129	-1 813	-1 684	64 658	70 024	181 520	-36 651	144 869	-72 519	63 943	-8 576	136 293	-355 637	-570 790	215 153	11 051	105 827
IX.2009	-13 564	-7 217	-20 781	-	-17 747	-17 747	49 424	10 896	-36 175	11 223	-24 952	295 605	558 724	854 329	829 377	-65 963	340 470	-406 433	19 850	-127 278
X.2009	1 562	-14 865	-13 303	-11 067	-5 771	-16 838	53 871	23 730	-87 145	59 794	-27 351	110 934	106 344	217 278	189 927	282 307	-1 262	283 569	12 261	-310 477

Източници: БНБ и други ПФИ.

1.6. БАЛАНС И ОТЧЕТ ЗА ДОХОДИТЕ НА БАНКОВАТА СИСТЕМА

1.6.1. БАЛАНС НА БАНКОВАТА СИСТЕМА КЪМ 31 МАРТ 2009 г.

(хил. лв.)

	Балансова стойност	в това число		
		левове	евро	други валути
АКТИВИ				
Парични средства и парични салда при централни банки	**5 359 977**	**2 904 967**	**2 327 071**	**127 939**
Финансови активи, държани за търгуване	**889 088**	**506 840**	**291 060**	**91 188**
Деривати, държани за търгуване	151 478	36 787	97 910	16 781
Капиталови инструменти	5 617	5 616	0	1
Дългови инструменти	731 993	464 437	193 150	74 406
Кредити и аванси	0	0	0	0
Финансови активи, отчитани по справедлива стойност в печалбата или загубата	**788 005**	**458 678**	**307 184**	**22 143**
Капиталови инструменти	8 715	7 519	84	1 112
Дългови инструменти	779 290	451 159	307 100	21 031
Кредити и аванси	0	0	0	0
Финансови активи на разположение за продажба	**2 079 230**	**878 681**	**945 720**	**254 829**
Капиталови инструменти	63 858	52 990	7 665	3 203
Дългови инструменти	2 015 372	825 691	938 055	251 626
Кредити и аванси	0	0	0	0
Кредити и вземания (включително финансов лизинг)	**56 484 012**	**22 488 425**	**31 973 705**	**2 021 882**
Дългови инструменти	5 081	5 081	0	0
Кредити и аванси	56 478 931	22 483 344	31 973 705	2 021 882
Инвестиции, държани до падеж	**1 500 072**	**470 192**	**613 238**	**416 642**
Дългови инструменти	1 500 072	470 192	613 238	416 642
Кредити и аванси	0	0	0	0
Деривати – отчитане на хеджиране	**6 414**	**0**	**6 414**	**0**
Хеджиране на справедлива стойност	6 414	0	6 414	0
Хеджиране на паричен поток	0	0	0	0
Хеджиране на нетна инвестиция в чуждестранна дейност	0	0	0	0
Хеджиране на справедлива стойност при лихвен риск	0	0	0	0
Хеджиране на паричен поток при лихвен риск	0	0	0	0
Промени в справедливата стойност на хеджирани позиции в портфейл, хеджиран за лихвен риск	**0**	**0**	**0**	**0**
Материални активи	**1 344 622**	**1 344 584**	**38**	**0**
Имоти, машини и съоръжения	1 341 591	1 341 553	38	0
Инвестиционни имоти	3 031	3 031	0	0
Нематериални активи	**167 339**	**167 338**	**1**	**0**
Репутация	0	0	0	0
Други нематериални активи	167 339	167 338	1	0
Инвестиции в асоциирани, дъщерни и съвместни предприятия (отчитани по метода на собствения капитал, включително репутация)	**155 089**	**101 678**	**53 411**	**0**
Данъчни активи	**30 582**	**30 577**	**5**	**0**
Текущи данъчни активи	16 252	16 247	5	0
Отсрочени данъчни активи	14 330	14 330	0	0
Други активи	**398 832**	**338 422**	**53 286**	**7 124**
Нетекущи активи и групи от активи за изваждане от употреба, класифицирани като държани за продажба	**26 047**	**26 047**	**0**	**0**
ОБЩО АКТИВИ	**69 229 309**	**29 716 429**	**36 571 133**	**2 941 747**
ПАСИВИ				
Депозити от централни банки	**0**	**0**	**0**	**0**
Финансови пасиви, държани за търгуване	**122 904**	**38 658**	**66 419**	**17 827**
Деривати, държани за търгуване	122 904	38 658	66 419	17 827
Къси позиции	0	0	0	0
Депозити на кредитни институции	0	0	0	0
Депозити, различни от тези на кредитни институции	0	0	0	0
Дългови сертификати (включително облигации, с намерение за обратно изкупуване в кратък срок)	0	0	0	0
Други финансови пасиви, държани за търгуване	0	0	0	0
Финансови пасиви, отчитани по справедлива стойност в печалбата или загубата	**0**	**0**	**0**	**0**
Депозити на кредитни институции	0	0	0	0
Депозити, различни от тези на кредитни институции	0	0	0	0
Дългови сертификати (включително облигации)	0	0	0	0

(продължава)

(продължение) (хил. лв.)

	Балансова стойност	в това число		
		левове	евро	други валути
Подчинени пасиви	0	0	0	0
Други финансови пасиви, отчитани по справедлива стойност в печалбата или загубата	0	0	0	0
Финансови пасиви, отчитани по амортизирана стойност	**60 008 009**	**23 794 901**	**32 300 921**	**3 912 187**
Депозити на кредитни институции	14 742 304	3 594 289	10 767 852	380 163
Депозити, различни от тези на кредитни институции	41 653 597	19 856 477	18 329 067	3 468 053
Дългови сертификати (включително облигации)	932 647	205 567	681 346	45 734
Подчинени пасиви	1 850 040	38 879	1 810 457	704
Други финансови пасиви, отчитани по амортизирана стойност	829 421	99 689	712 199	17 533
Финансови пасиви, свързани с прехвърлени финансови активи	**0**	**0**	**0**	**0**
Деривати – отчитане на хеджиране	**22 728**	**0**	**22 533**	**195**
Хеджиране на справедлива стойност	22 728	0	22 533	195
Хеджиране на паричен поток	0	0	0	0
Хеджиране на нетна инвестиция в чуждестранна дейност	0	0	0	0
Хеджиране на справедлива стойност при лихвен риск	0	0	0	0
Хеджиране на паричен поток при лихвен риск	0	0	0	0
Промени в справедливата стойност на хеджирани позиции в портфейл, хеджиран за лихвен риск	**0**	**0**	**0**	**0**
Провизии	**78 578**	**54 030**	**3 810**	**20 738**
Преструктуриране	0	0	0	0
Неуредени правни въпроси и данъчни искове	20 348	14 616	884	4 848
Пенсии и други задължения за компенсации след пенсиониране	14 506	14 506	0	0
Кредитни ангажименти и гаранции	26 641	7 865	2 887	15 889
Обременяващи договори	0	0	0	0
Други провизии	17 083	17 043	39	1
Данъчни пасиви	**47 309**	**46 701**	**607**	**1**
Текущи данъчни пасиви	9 655	9 047	607	1
Отсрочени данъчни пасиви	37 654	37 654	0	0
Други пасиви	**389 832**	**255 210**	**112 912**	**21 710**
Дялов капитал, платим при поискване (например кооперативни акции)	**0**	**0**	**0**	**0**
Пасиви, включени в групи от пасиви за изваждане от употреба, класифицирани като държани за продажба	**0**	**0**	**0**	**0**
ОБЩО ПАСИВИ	**60 669 360**	**24 189 500**	**32 507 202**	**3 972 658**
КАПИТАЛ И МАЛЦИНСТВЕНО УЧАСТИЕ				
Емитиран капитал	**2 996 231**	**2 996 231**		
Внесен капитал	2 996 231	2 996 231		
Поискан, но невнесен капитал	0	0		
Премиен резерв	**214 312**	**214 312**		
Друг капитал	**130**	**130**		
Капиталов компонент на финансови инструменти	0	0		
Други капиталови инструменти	130	130		
Преоценъчни резерви и други оценъчни разлики от:	**155 967**	**155 967**		
Материални активи	265 436	265 436		
Нематериални активи	0	0		
Хеджиране на нетна инвестиция в чуждестранна дейност (ефективна част)	0	0		
Преизчисляване в чуждестранна валута	0	0		
Хеджиране на паричен поток (ефективна част)	0	0		
Финансови активи на разположение за продажба	-109 469	-109 469		
Нетекущи активи или групи от активи за изваждане от употреба, държани за продажба	0	0		
Други позиции	0	0		
Резерви (включително неразпределени печалби)	**4 922 061**	**4 922 061**		
Изкупени обратно собствени акции	**21**	**21**		
Доход от текущата година	**271 269**	**271 269**		
Междинни дивиденти	**0**	**0**		
Малцинствено участие	**0**	**0**		
Преоценъчни резерви и други оценъчни разлики	0	0		
Други позиции	0	0		
ОБЩО КАПИТАЛ	**8 559 949**	**8 559 949**		
ОБЩО ПАСИВИ И КАПИТАЛ	**69 229 309**	**32 749 449**	**32 507 202**	**3 972 658**

Източник: БНБ.

1.6.2. ОТЧЕТ ЗА ДОХОДИТЕ НА БАНКОВАТА СИСТЕМА КЪМ 31 МАРТ 2009 г.

(хил. лв.)

Продължаващи (непреустановени) дейности	Обща сума	в това число		
		левове	евро	други валути
Финансови и оперативни приходи и разходи	**920 514**	**629 855**	**278 748**	**11 911**
Приходи от лихви	**1 278 275**	**671 159**	**572 570**	**34 546**
Парични средства и парични салда при централни банки	8	0	8	0
Финансови активи, държани за търгуване (ако са отчитани отделно)	30 487	18 620	9 764	2 103
Финансови активи, отчитани по справедлива стойност в печалбата или загубата (ако са отчитани отделно)	11 322	6 354	4 705	263
Финансови активи на разположение за продажба	24 458	10 798	9 940	3 720
Кредити и вземания (включително финансов лизинг)	1 188 273	630 074	536 345	21 854
Инвестиции, държани до падеж	19 323	5 313	9 006	5 004
Деривати – отчитане на хеджиране на лихвен риск	4 299	0	2 697	1 602
Други активи	105	0	105	0
Разходи за лихви	**590 909**	**229 869**	**332 919**	**28 121**
Депозити на централни банки	0	0	0	0
Финансови пасиви, държани за търгуване (ако са отчитани отделно)	15 342	12 831	1 623	888
Финансови пасиви, отчитани по справедлива стойност в печалбата или загубата (ако са отчитани отделно)	0	0	0	0
Финансови пасиви, отчитани по амортизирана стойност	569 875	217 027	328 070	24 778
Деривати – отчитане на хеджиране на лихвен риск	5 670	0	3 220	2 450
Други пасиви	22	11	6	5
Разходи за акционерен капитал, платим при поискване	**0**	**0**		
Приходи от дивиденти	**697**	**43**	**649**	**5**
Финансови активи, държани за търгуване (ако са отчитани отделно)	40	40	0	0
Финансови активи, отчитани по справедлива стойност в печалбата или загубата (ако са отчитани отделно)	0	0	0	0
Финансови активи на разположение за продажба	657	3	649	5
Приходи от такси и комисиони	**195 313**	**145 382**	**43 405**	**6 526**
Разходи за такси и комисиони	**19 779**	**13 777**	**4 957**	**1 045**
Нетни реализирани печалби (загуби) от финансови активи и финансови пасиви, отчитани не по справедлива стойност в печалбата или загубата	**566**	**566**		
Финансови активи на разположение за продажба	1 023	1 023		
Кредити и вземания (включително финансов лизинг)	46	46		
Инвестиции, държани до падеж	-398	-398		
Финансови пасиви, отчитани по амортизирана стойност	0	0		
Други	-105	-105		
Нетни печалби (загуби) от финансови активи и пасиви, държани за търгуване	**42 960**	**42 960**		
Капиталови инструменти и свързани с тях деривати	-1 353	-1 353		
Лихвени инструменти и свързани с тях деривати	4 061	4 061		
Валутна търговия	42 275	42 275		
Инструменти за кредитен риск и свързани с тях деривати	0	0		
Стоки и свързани с тях деривати	-1	-1		
Други (включително хибридни деривати)	-2 022	-2 022		
Нетни печалби (загуби) от финансови активи и пасиви, отчитани по справедлива стойност в печалбата или загубата	**842**	**842**		
Нетни печалби (загуби) от отчитане на хеджиране	**-67**	**-67**		
Нетни валутни разлики	**-2 578**	**-2 578**		
Нетни печалби (загуби) от отписани активи, различни от държаните за продажба	**2 231**	**2 231**		
Други оперативни приходи	**15 098**	**15 098**		
Други оперативни разходи	**2 135**	**2 135**		
Административни разходи	**408 023**			
Разходи за персонал	172 501			
Общи административни разходи	235 522			
Амортизация	**55 939**			
Имоти, машини и съоръжения	43 347			
Инвестиционни имоти	10			
Нематериални активи (различни от репутация)	12 582			
Провизии	**-9 032**			

(продължава)

(продължение) (хил. лв.)

Продължаващи (непреустановени) дейности	Обща сума	в това число		
		левове	евро	други валути
Обезценка	**161 955**			
Обезценка на финансови активи, отчитани не по справедлива стойност в печалбата или загубата	*161 955*			
Финансови активи, отчитани по себестойност (некотирани капиталови финансови активи)	0			
Финансови активи на разположение за продажба	69			
Кредити и вземания (включително финансов лизинг)	161 886			
Инвестиции, държани до падеж	0			
Обезценка на нефинансови активи	*0*			
Имоти, машини и съоръжения	0			
Инвестиционни имоти	0			
Репутация	0			
Нематериални активи (различни от репутация)	0			
Инвестиции в асоциирани и съвместни предприятия, отчитани по метода на собствения капитал	0			
Други	0			
Отрицателна репутация, призната незабавно в печалбата или загубата	**0**			
Дял от печалбата или загубата в асоциирани и съвместни предприятия, отчитан по метода на собствения капитал	**0**			
Печалба или загуба от нетекущи активи и групи от активи за изваждане от употреба, класифицирани като държани за продажба, без да са определени за преустановени дейности	**-55**			
ОБЩО ПЕЧАЛБА ИЛИ ЗАГУБА ОТ ПРОДЪЛЖАВАЩИ (НЕПРЕУСТАНОВЕНИ) ДЕЙНОСТИ ПРЕДИ ДАНЪЧНИ ОТЧИСЛЕНИЯ	**303 574**			
Данъчен разход (приход), свързан с печалбата или загубата от продължаващи (непреустановени) дейности	**32 305**			
ОБЩО ПЕЧАЛБА ИЛИ ЗАГУБА ОТ ПРОДЪЛЖАВАЩИ (НЕПРЕУСТАНОВЕНИ) ДЕЙНОСТИ СЛЕД ДАНЪЧНИ ОТЧИСЛЕНИЯ	**271 269**			
Печалба или загуба след данъчни отчисления от преустановени дейности	**0**			
ОБЩО ПЕЧАЛБА ИЛИ ЗАГУБА СЛЕД ДАНЪЧНИ ОТЧИСЛЕНИЯ И ПРЕУСТАНОВЕНИ ДЕЙНОСТИ	**271 269**			
Печалба или загуба, свързана с малцинствено участие	**0**			
ПЕЧАЛБА ИЛИ ЗАГУБА, СВЪРЗАНА С АКЦИОНЕРИТЕ НА ПРЕДПРИЯТИЕТО–МАЙКА	**271 269**			

Източник: БНБ.

1.6.3. БАЛАНС НА БАНКОВАТА СИСТЕМА КЪМ 30 ЮНИ 2009 г.

(хил. лв.)

	Балансова стойност	в това число		
		левове	евро	други валути
АКТИВИ				
Парични средства и парични салда при централни банки	**5 715 409**	**2 971 694**	**2 610 342**	**133 373**
Финансови активи, държани за търгуване	**895 239**	**509 524**	**298 708**	**87 007**
Деривати, държани за търгуване	126 559	28 449	81 460	16 650
Капиталови инструменти	6 207	6 204	0	3
Дългови инструменти	762 473	474 871	217 248	70 354
Кредити и аванси	0	0	0	0
Финансови активи, отчитани по справедлива стойност в печалбата или загубата	**777 459**	**458 492**	**299 168**	**19 799**
Капиталови инструменти	8 815	7 626	95	1 094
Дългови инструменти	768 644	450 866	299 073	18 705
Кредити и аванси	0	0	0	0
Финансови активи на разположение за продажба	**1 979 869**	**859 871**	**877 382**	**242 616**
Капиталови инструменти	71 535	60 580	7 755	3 200
Дългови инструменти	1 908 334	799 291	869 627	239 416
Кредити и аванси	0	0	0	0
Кредити и вземания (включително финансов лизинг)	**56 484 557**	**22 130 681**	**32 399 887**	**1 953 989**
Дългови инструменти	5 071	5 071	0	0
Кредити и аванси	56 479 486	22 125 610	32 399 887	1 953 989
Инвестиции, държани до падеж	**1 452 193**	**460 825**	**613 816**	**377 552**
Дългови инструменти	1 452 193	460 825	613 816	377 552
Кредити и аванси	0	0	0	0
Деривати – отчитане на хеджиране	**4 910**	**0**	**4 241**	**669**
Хеджиране на справедлива стойност	4 910	0	4 241	669
Хеджиране на паричен поток	0	0	0	0
Хеджиране на нетна инвестиция в чуждестранна дейност	0	0	0	0
Хеджиране на справедлива стойност при лихвен риск	0	0	0	0
Хеджиране на паричен поток при лихвен риск	0	0	0	0
Промени в справедливата стойност на хеджирани позиции в портфейл, хеджиран за лихвен риск	**0**	**0**	**0**	**0**
Материални активи	**1 353 190**	**1 353 154**	**36**	**0**
Имоти, машини и съоръжения	1 330 841	1 330 805	36	0
Инвестиционни имоти	22 349	22 349	0	0
Нематериални активи	**164 767**	**164 766**	**1**	**0**
Репутация	0	0	0	0
Други нематериални активи	164 767	164 766	1	0
Инвестиции в асоциирани, дъщерни и съвместни предприятия (отчитани по метода на собствения капитал, включително репутация)	**162 280**	**106 913**	**55 367**	**0**
Данъчни активи	**44 532**	**44 525**	**7**	**0**
Текущи данъчни активи	29 301	29 294	7	0
Отсрочени данъчни активи	15 231	15 231	0	0
Други активи	**403 532**	**341 214**	**44 502**	**17 816**
Нетекущи активи и групи от активи за изваждане от употреба, класифицирани като държани за продажба	**31 847**	**31 847**	**0**	**0**
ОБЩО АКТИВИ	**69 469 784**	**29 433 506**	**37 203 457**	**2 832 821**
ПАСИВИ				
Депозити от централни банки	**0**	**0**	**0**	**0**
Финансови пасиви, държани за търгуване	**123 419**	**39 751**	**60 218**	**23 450**
Деривати, държани за търгуване	123 419	39 751	60 218	23 450
Къси позиции	0	0	0	0
Депозити на кредитни институции	0	0	0	0
Депозити, различни от тези на кредитни институции	0	0	0	0
Дългови сертификати (включително облигации, с намерение за обратно изкупуване в кратък срок)	0	0	0	0
Други финансови пасиви, държани за търгуване	0	0	0	0
Финансови пасиви, отчитани по справедлива стойност в печалбата или загубата	**0**	**0**	**0**	**0**
Депозити на кредитни институции	0	0	0	0
Депозити, различни от тези на кредитни институции	0	0	0	0
Дългови сертификати (включително облигации)	0	0	0	0

(продължава)

(продължение) (хил. лв.)

	Балансова стойност	в това число		
		левове	евро	други валути
Подчинени пасиви	0	0	0	0
Други финансови пасиви, отчитани по справедлива стойност в печалбата или загубата	0	0	0	0
Финансови пасиви, отчитани по амортизирана стойност	**60 001 906**	**23 123 890**	**33 266 745**	**3 611 271**
Депозити на кредитни институции	14 188 748	3 127 111	10 750 848	310 789
Депозити, различни от тези на кредитни институции	42 314 250	19 696 260	19 397 536	3 220 454
Дългови сертификати (включително облигации)	903 328	206 750	653 117	43 461
Подчинени пасиви	1 863 106	39 403	1 823 034	669
Други финансови пасиви, отчитани по амортизирана стойност	732 474	54 366	642 210	35 898
Финансови пасиви, свързани с прехвърлени финансови активи	**0**	**0**	**0**	**0**
Деривати – отчитане на хеджиране	**16 345**	**0**	**16 345**	**0**
Хеджиране на справедлива стойност	16 345	0	16 345	0
Хеджиране на паричен поток	0	0	0	0
Хеджиране на нетна инвестиция в чуждестранна дейност	0	0	0	0
Хеджиране на справедлива стойност при лихвен риск	0	0	0	0
Хеджиране на паричен поток при лихвен риск	0	0	0	0
Промени в справедливата стойност на хеджирани позиции в портфейл, хеджиран за лихвен риск	**0**	**0**	**0**	**0**
Провизии	**69 036**	**49 390**	**1 020**	**18 626**
Преструктуриране	120	120	0	0
Неуредени правни въпроси и данъчни искове	14 235	8 786	884	4 565
Пенсии и други задължения за компенсации след пенсиониране	14 835	14 835	0	0
Кредитни ангажименти и гаранции	21 835	7 672	102	14 061
Обременяващи договори	0	0	0	0
Други провизии	18 011	17 977	34	0
Данъчни пасиви	**46 857**	**46 095**	**761**	**1**
Текущи данъчни пасиви	8 280	7 518	761	1
Отсрочени данъчни пасиви	38 577	38 577	0	0
Други пасиви	**379 388**	**225 280**	**117 739**	**36 369**
Дялов капитал, платим при поискване (например кооперативни акции)	**0**	**0**	**0**	**0**
Пасиви, включени в групи от пасиви за изваждане от употреба, класифицирани като държани за продажба	**0**	**0**	**0**	**0**
ОБЩО ПАСИВИ	**60 636 951**	**23 484 406**	**33 462 828**	**3 689 717**
КАПИТАЛ И МАЛЦИНСТВЕНО УЧАСТИЕ				
Емитиран капитал	**3 072 935**	**3 072 935**		
Внесен капитал	3 072 935	3 072 935		
Поискан, но невнесен капитал	0	0		
Премиен резерв	**259 168**	**259 168**		
Друг капитал	**135**	**135**		
Капиталов компонент на финансови инструменти	0	0		
Други капиталови инструменти	135	135		
Преоценъчни резерви и други оценъчни разлики от:	**175 739**	**175 739**		
Материални активи	264 674	264 674		
Нематериални активи	0	0		
Хеджиране на нетна инвестиция в чуждестранна дейност (ефективна част)	0	0		
Преизчисляване в чуждестранна валута	0	0		
Хеджиране на паричен поток (ефективна част)	0	0		
Финансови активи на разположение за продажба	-88 935	-88 935		
Нетекущи активи или групи от активи за изваждане от употреба, държани за продажба	0	0		
Други позиции	0	0		
Резерви (включително неразпределени печалби)	**4 826 598**	**4 826 598**		
Изкупени обратно собствени акции	**21**	**21**		
Доход от текущата година	**498 279**	**498 279**		
Междинни дивиденти	**0**	**0**		
Малцинствено участие	**0**	**0**		
Преоценъчни резерви и други оценъчни разлики	0	0		
Други позиции	0	0		
ОБЩО КАПИТАЛ	**8 832 833**	**8 832 833**		
ОБЩО ПАСИВИ И КАПИТАЛ	**69 469 784**	**32 317 239**	**33 462 828**	**3 689 717**

Източник: БНБ.

1.6.4. ОТЧЕТ ЗА ДОХОДИТЕ НА БАНКОВАТА СИСТЕМА КЪМ 30 ЮНИ 2009 г.

(хил. лв.)

Продължаващи (непреустановени) дейности	Обща сума	в това число		
		левове	евро	други валути
Финансови и оперативни приходи и разходи	**1 867 083**	**1 253 815**	**584 422**	**28 846**
Приходи от лихви	**2 566 078**	**1 346 108**	**1 148 279**	**71 691**
Парични средства и парични салда при централни банки	16	0	16	0
Финансови активи, държани за търгуване (ако са отчитани отделно)	53 675	32 981	17 220	3 474
Финансови активи, отчитани по справедлива стойност в печалбата или загубата (ако са отчитани отделно)	22 254	12 636	9 077	541
Финансови активи на разположение за продажба	48 999	22 524	19 069	7 406
Кредити и вземания (включително финансов лизинг)	2 396 320	1 267 565	1 081 379	47 376
Инвестиции, държани до падеж	36 721	10 402	16 477	9 842
Деривати – отчитане на хеджиране на лихвен риск	7 944	0	4 892	3 052
Други активи	149	0	149	0
Разходи за лихви	**1 161 313**	**469 841**	**638 038**	**53 434**
Депозити на централни банки	0	0	0	0
Финансови пасиви, държани за търгуване (ако са отчитани отделно)	29 735	25 567	2 905	1 263
Финансови пасиви, отчитани по справедлива стойност в печалбата или загубата (ако са отчитани отделно)	0	0	0	0
Финансови пасиви, отчитани по амортизирана стойност	1 120 069	444 070	628 650	47 349
Деривати – отчитане на хеджиране на лихвен риск	11 294	0	6 477	4 817
Други пасиви	215	204	6	5
Разходи за акционерен капитал, платим при поискване	**0**	**0**		
Приходи от дивиденти	**970**	**283**	**679**	**8**
Финансови активи, държани за търгуване (ако са отчитани отделно)	44	44	0	0
Финансови активи, отчитани по справедлива стойност в печалбата или загубата (ако са отчитани отделно)	0	0	0	0
Финансови активи на разположение за продажба	926	239	679	8
Приходи от такси и комисиони	**398 707**	**302 681**	**83 426**	**12 600**
Разходи за такси и комисиони	**42 565**	**30 622**	**9 924**	**2 019**
Нетни реализирани печалби (загуби) от финансови активи и финансови пасиви, отчитани не по справедлива стойност в печалбата или загубата	**2 591**	**2 591**		
Финансови активи на разположение за продажба	3 066	3 066		
Кредити и вземания (включително финансов лизинг)	72	72		
Инвестиции, държани до падеж	-456	-456		
Финансови пасиви, отчитани по амортизирана стойност	0	0		
Други	-91	-91		
Нетни печалби (загуби) от финансови активи и пасиви, държани за търгуване	**68 717**	**68 717**		
Капиталови инструменти и свързани с тях деривати	-882	-882		
Лихвени инструменти и свързани с тях деривати	15 506	15 506		
Валутна търговия	62 476	62 476		
Инструменти за кредитен риск и свързани с тях деривати	0	0		
Стоки и свързани с тях деривати	-5	-5		
Други (включително хибридни деривати)	-8 378	-8 378		
Нетни печалби (загуби) от финансови активи и пасиви, отчитани по справедлива стойност в печалбата или загубата	**77**	**77**		
Нетни печалби (загуби) от отчитане на хеджиране	**-153**	**-153**		
Нетни валутни разлики	**8 650**	**8 650**		
Нетни печалби (загуби) от отписани активи, различни от държаните за продажба	**6 751**	**6 751**		
Други оперативни приходи	**25 335**	**25 335**		
Други оперативни разходи	**6 762**	**6 762**		
Административни разходи	**831 095**			
Разходи за персонал	351 749			
Общи административни разходи	479 346			
Амортизация	**110 038**			
Имоти, машини и съоръжения	86 784			
Инвестиционни имоти	138			
Нематериални активи (различни от репутация)	23 116			
Провизии	**-17 555**			

(продължава)

(продължение) (хил. лв.)

Продължаващи (непреустановени) дейности	Обща сума	в това число		
		левове	евро	други валути
Обезценка	**402 435**			
Обезценка на финансови активи, отчитани не по справедлива стойност в печалбата или загубата	*402 325*			
Финансови активи, отчитани по себестойност (некотирани капиталови финансови активи)	0			
Финансови активи на разположение за продажба	37			
Кредити и вземания (включително финансов лизинг)	402 288			
Инвестиции, държани до падеж	0			
Обезценка на нефинансови активи	*110*			
Имоти, машини и съоръжения	101			
Инвестиционни имоти	0			
Репутация	0			
Нематериални активи (различни от репутация)	0			
Инвестиции в асоциирани и съвместни предприятия, отчитани по метода на собствения капитал	0			
Други	9			
Отрицателна репутация, призната незабавно в печалбата или загубата	**0**			
Дял от печалбата или загубата в асоциирани и съвместни предприятия, отчитан по метода на собствения капитал	**13 766**			
Печалба или загуба от нетекущи активи и групи от активи за изваждане от употреба, класифицирани като държани за продажба, без да са определени за преустановени дейности	**-72**			
ОБЩО ПЕЧАЛБА ИЛИ ЗАГУБА ОТ ПРОДЪЛЖАВАЩИ (НЕПРЕУСТАНОВЕНИ) ДЕЙНОСТИ ПРЕДИ ДАНЪЧНИ ОТЧИСЛЕНИЯ	**554 764**			
Данъчен разход (приход), свързан с печалбата или загубата от продължаващи (непреустановени) дейности	**56 485**			
ОБЩО ПЕЧАЛБА ИЛИ ЗАГУБА ОТ ПРОДЪЛЖАВАЩИ (НЕПРЕУСТАНОВЕНИ) ДЕЙНОСТИ СЛЕД ДАНЪЧНИ ОТЧИСЛЕНИЯ	**498 279**			
Печалба или загуба след данъчни отчисления от преустановени дейности	**0**			
ОБЩО ПЕЧАЛБА ИЛИ ЗАГУБА СЛЕД ДАНЪЧНИ ОТЧИСЛЕНИЯ И ПРЕУСТАНОВЕНИ ДЕЙНОСТИ	**498 279**			
Печалба или загуба, свързана с малцинствено участие	**0**			
ПЕЧАЛБА ИЛИ ЗАГУБА, СВЪРЗАНА С АКЦИОНЕРИТЕ НА ПРЕДПРИЯТИЕТО–МАЙКА	**498 279**			

Източник: БНБ.

1.6.5. БАЛАНС НА БАНКОВАТА СИСТЕМА КЪМ 30 СЕПТЕМВРИ 2009 г.

(хил. лв.)

	Балансова стойност	в това число		
		левове	евро	други валути
АКТИВИ				
Парични средства и парични салда при централни банки	**5 887 280**	**3 129 955**	**2 638 578**	**118 747**
Финансови активи, държани за търгуване	**818 766**	**497 145**	**238 628**	**82 993**
Деривати, държани за търгуване	103 574	17 918	70 401	15 255
Капиталови инструменти	6 845	6 842	0	3
Дългови инструменти	708 347	472 385	168 227	67 735
Кредити и аванси	0	0	0	0
Финансови активи, отчитани по справедлива стойност в печалбата или загубата	**645 227**	**388 123**	**245 677**	**11 427**
Капиталови инструменти	8 990	7 777	106	1 107
Дългови инструменти	636 237	380 346	245 571	10 320
Кредити и аванси	0	0	0	0
Финансови активи на разположение за продажба	**1 898 343**	**847 783**	**798 680**	**251 880**
Капиталови инструменти	71 492	60 256	6 110	5 126
Дългови инструменти	1 826 851	787 527	792 570	246 754
Кредити и аванси	0	0	0	0
Кредити и вземания (включително финансов лизинг)	**57 185 615**	**22 030 962**	**33 151 759**	**2 002 894**
Дългови инструменти	5 070	5 070	0	0
Кредити и аванси	57 180 545	22 025 892	33 151 759	2 002 894
Инвестиции, държани до падеж	**1 408 336**	**436 078**	**623 322**	**348 936**
Дългови инструменти	1 408 336	436 078	623 322	348 936
Кредити и аванси	0	0	0	0
Деривати – отчитане на хеджиране	**3 206**	**0**	**2 555**	**651**
Хеджиране на справедлива стойност	3 206	0	2 555	651
Хеджиране на паричен поток	0	0	0	0
Хеджиране на нетна инвестиция в чуждестранна дейност	0	0	0	0
Хеджиране на справедлива стойност при лихвен риск	0	0	0	0
Хеджиране на паричен поток при лихвен риск	0	0	0	0
Промени в справедливата стойност на хеджирани позиции в портфейл, хеджиран за лихвен риск	**0**	**0**	**0**	**0**
Материални активи	**1 338 496**	**1 338 464**	**32**	**0**
Имоти, машини и съоръжения	1 316 086	1 316 054	32	0
Инвестиционни имоти	22 410	22 410	0	0
Нематериални активи	**167 502**	**167 501**	**1**	**0**
Репутация	0	0	0	0
Други нематериални активи	167 502	167 501	1	0
Инвестиции в асоциирани, дъщерни и съвместни предприятия (отчитани по метода на собствения капитал, включително репутация)	**164 655**	**109 288**	**55 367**	**0**
Данъчни активи	**62 005**	**61 996**	**9**	**0**
Текущи данъчни активи	46 823	46 814	9	0
Отсрочени данъчни активи	15 182	15 182	0	0
Други активи	**286 813**	**246 922**	**35 512**	**4 379**
Нетекущи активи и групи от активи за изваждане от употреба, класифицирани като държани за продажба	**35 218**	**35 218**	**0**	**0**
ОБЩО АКТИВИ	**69 901 462**	**29 289 435**	**37 790 120**	**2 821 907**
ПАСИВИ				
Депозити от централни банки	**0**	**0**	**0**	**0**
Финансови пасиви, държани за търгуване	**98 144**	**19 702**	**53 839**	**24 603**
Деривати, държани за търгуване	97 972	19 530	53 839	24 603
Къси позиции	0	0	0	0
Депозити на кредитни институции	0	0	0	0
Депозити, различни от тези на кредитни институции	0	0	0	0
Дългови сертификати (включително облигации, с намерение за обратно изкупуване в кратък срок)	0	0	0	0
Други финансови пасиви, държани за търгуване	172	172	0	0
Финансови пасиви, отчитани по справедлива стойност в печалбата или загубата	**0**	**0**	**0**	**0**
Депозити на кредитни институции	0	0	0	0
Депозити, различни от тези на кредитни институции	0	0	0	0
Дългови сертификати (включително облигации)	0	0	0	0

(продължава)

(продължение) (хил. лв.)

	Балансова стойност	в това число		
		левове	евро	други валути
Подчинени пасиви	0	0	0	0
Други финансови пасиви, отчитани по справедлива стойност в печалбата или загубата	0	0	0	0
Финансови пасиви, отчитани по амортизирана стойност	**60 077 773**	**22 764 132**	**33 797 364**	**3 516 277**
Депозити на кредитни институции	13 437 454	2 982 525	10 136 528	318 401
Депозити, различни от тези на кредитни институции	43 562 478	19 533 199	20 909 609	3 119 670
Дългови сертификати (включително облигации)	681 988	118 619	521 817	41 552
Подчинени пасиви	1 768 558	39 866	1 728 040	652
Други финансови пасиви, отчитани по амортизирана стойност	627 295	89 923	501 370	36 002
Финансови пасиви, свързани с прехвърлени финансови активи	**0**	**0**	**0**	**0**
Деривати – отчитане на хеджиране	**26 104**	**0**	**26 104**	**0**
Хеджиране на справедлива стойност	26 104	0	26 104	0
Хеджиране на паричен поток	0	0	0	0
Хеджиране на нетна инвестиция в чуждестранна дейност	0	0	0	0
Хеджиране на справедлива стойност при лихвен риск	0	0	0	0
Хеджиране на паричен поток при лихвен риск	0	0	0	0
Промени в справедливата стойност на хеджирани позиции в портфейл, хеджиран за лихвен риск	**0**	**0**	**0**	**0**
Провизии	**72 471**	**53 280**	**1 214**	**17 977**
Преструктуриране	0	0	0	0
Неуредени правни въпроси и данъчни искове	14 158	8 868	884	4 406
Пенсии и други задължения за компенсации след пенсиониране	15 070	15 070	0	0
Кредитни ангажименти и гаранции	21 275	7 652	52	13 571
Обременяващи договори	0	0	0	0
Други провизии	21 968	21 690	278	0
Данъчни пасиви	**48 831**	**48 529**	**297**	**5**
Текущи данъчни пасиви	9 773	9 471	297	5
Отсрочени данъчни пасиви	39 058	39 058	0	0
Други пасиви	**370 416**	**236 396**	**111 274**	**22 746**
Дялов капитал, платим при поискване (например кооперативни акции)	**0**	**0**	**0**	**0**
Пасиви, включени в групи от пасиви за изваждане от употреба, класифицирани като държани за продажба	**0**	**0**	**0**	**0**
ОБЩО ПАСИВИ	**60 693 739**	**23 122 039**	**33 990 092**	**3 581 608**
КАПИТАЛ И МАЛЦИНСТВЕНО УЧАСТИЕ				
Емитиран капитал	**3 297 734**	**3 297 734**		
Внесен капитал	3 297 734	3 297 734		
Поискан, но невнесен капитал	0	0		
Премиен резерв	**259 361**	**259 361**		
Друг капитал	**142**	**142**		
Капиталов компонент на финансови инструменти	0	0		
Други капиталови инструменти	142	142		
Преоценъчни резерви и други оценъчни разлики от:	**206 501**	**206 501**		
Материални активи	264 560	264 560		
Нематериални активи	0	0		
Хеджиране на нетна инвестиция в чуждестранна дейност (ефективна част)	0	0		
Преизчисляване в чуждестранна валута	0	0		
Хеджиране на паричен поток (ефективна част)	0	0		
Финансови активи на разположение за продажба	-58 059	-58 059		
Нетекущи активи или групи от активи за изваждане от употреба, държани за продажба	0	0		
Други позиции	0	0		
Резерви (включително неразпределени печалби)	**4 822 361**	**4 822 361**		
Изкупени обратно собствени акции	**0**	**0**		
Доход от текущата година	**621 624**	**621 624**		
Междинни дивиденти	**0**	**0**		
Малцинствено участие	**0**	**0**		
Преоценъчни резерви и други оценъчни разлики	0	0		
Други позиции	0	0		
ОБЩО КАПИТАЛ	**9 207 723**	**9 207 723**		
ОБЩО ПАСИВИ И КАПИТАЛ	**69 901 462**	**32 329 762**	**33 990 092**	**3 581 608**

Източник: БНБ.

1.6.6. ОТЧЕТ ЗА ДОХОДИТЕ НА БАНКОВАТА СИСТЕМА КЪМ 30 СЕПТЕМВРИ 2009 г.

(хил. лв.)

Продължаващи (непреустановени) дейности	Обща сума	в това число		
		левове	евро	други валути
Финансови и оперативни приходи и разходи	**2 797 251**	**1 854 967**	**904 360**	**37 924**
Приходи от лихви	**3 852 824**	**2 013 903**	**1 738 178**	**100 743**
Парични средства и парични салда при централни банки	25	0	25	0
Финансови активи, държани за търгуване (ако са отчитани отделно)	78 817	51 291	23 114	4 412
Финансови активи, отчитани по справедлива стойност в печалбата или загубата (ако са отчитани отделно)	32 229	18 168	13 336	725
Финансови активи на разположение за продажба	73 122	34 313	27 828	10 981
Кредити и вземания (включително финансов лизинг)	3 603 491	1 894 840	1 642 385	66 266
Инвестиции, държани до падеж	53 829	15 280	24 502	14 047
Деривати – отчитане на хеджиране на лихвен риск	11 119	0	6 807	4 312
Други активи	192	11	181	0
Разходи за лихви	**1 740 764**	**718 170**	**943 691**	**78 903**
Депозити на централни банки	0	0	0	0
Финансови пасиви, държани за търгуване (ако са отчитани отделно)	46 870	41 280	4 097	1 493
Финансови пасиви, отчитани по справедлива стойност в печалбата или загубата (ако са отчитани отделно)	0	0	0	0
Финансови пасиви, отчитани по амортизирана стойност	1 676 668	676 507	929 818	70 343
Деривати – отчитане на хеджиране на лихвен риск	16 828	0	9 769	7 059
Други пасиви	398	383	7	8
Разходи за акционерен капитал, платим при поискване	**0**	**0**		
Приходи от дивиденти	**853**	**757**	**35**	**61**
Финансови активи, държани за търгуване (ако са отчитани отделно)	419	419	0	0
Финансови активи, отчитани по справедлива стойност в печалбата или загубата (ако са отчитани отделно)	1	1	0	0
Финансови активи на разположение за продажба	433	337	35	61
Приходи от такси и комисиони	**608 095**	**464 216**	**124 896**	**18 983**
Разходи за такси и комисиони	**65 547**	**47 529**	**15 058**	**2 960**
Нетни реализирани печалби (загуби) от финансови активи и финансови пасиви, отчитани не по справедлива стойност в печалбата или загубата	**6 055**	**6 055**		
Финансови активи на разположение за продажба	6 774	6 774		
Кредити и вземания (включително финансов лизинг)	45	45		
Инвестиции, държани до падеж	-685	-685		
Финансови пасиви, отчитани по амортизирана стойност	0	0		
Други	-79	-79		
Нетни печалби (загуби) от финансови активи и пасиви, държани за търгуване	**97 089**	**97 089**		
Капиталови инструменти и свързани с тях деривати	-311	-311		
Лихвени инструменти и свързани с тях деривати	23 028	23 028		
Валутна търговия	80 944	80 944		
Инструменти за кредитен риск и свързани с тях деривати	0	0		
Стоки и свързани с тях деривати	-2	-2		
Други (включително хибридни деривати)	-6 570	-6 570		
Нетни печалби (загуби) от финансови активи и пасиви, отчитани по справедлива стойност в печалбата или загубата	**-617**	**-617**		
Нетни печалби (загуби) от отчитане на хеджиране	**86**	**86**		
Нетни валутни разлики	**8 973**	**8 973**		
Нетни печалби (загуби) от отписани активи, различни от държаните за продажба	**8 108**	**8 108**		
Други оперативни приходи	**32 654**	**32 654**		
Други оперативни разходи	**10 558**	**10 558**		
Административни разходи	**1 229 997**			
Разходи за персонал	519 451			
Общи административни разходи	710 546			
Амортизация	**166 674**			
Имоти, машини и съоръжения	131 349			
Инвестиционни имоти	208			
Нематериални активи (различни от репутация)	35 117			
Провизии	**-15 926**			

(продължава)

(продължение) (хил. лв.)

Продължаващи (непреустановени) дейности	Обща сума	в това число		
		левове	евро	други валути
Обезценка	**735 151**			
Обезценка на финансови активи, отчитани не по справедлива стойност в печалбата или загубата	*733 845*			
Финансови активи, отчитани по себестойност (некотирани капиталови финансови активи)	0			
Финансови активи на разположение за продажба	120			
Кредити и вземания (включително финансов лизинг)	733 725			
Инвестиции, държани до падеж	0			
Обезценка на нефинансови активи	*1 306*			
Имоти, машини и съоръжения	114			
Инвестиционни имоти	0			
Репутация	0			
Нематериални активи (различни от репутация)	0			
Инвестиции в асоциирани и съвместни предприятия, отчитани по метода на собствения капитал	385			
Други	807			
Отрицателна репутация, призната незабавно в печалбата или загубата	**0**			
Дял от печалбата или загубата в асоциирани и съвместни предприятия, отчитан по метода на собствения капитал	**13 766**			
Печалба или загуба от нетекущи активи и групи от активи за изваждане от употреба, класифицирани като държани за продажба, без да са определени за преустановени дейности	**-85**			
ОБЩО ПЕЧАЛБА ИЛИ ЗАГУБА ОТ ПРОДЪЛЖАВАЩИ (НЕПРЕУСТАНОВЕНИ) ДЕЙНОСТИ ПРЕДИ ДАНЪЧНИ ОТЧИСЛЕНИЯ	**695 036**			
Данъчен разход (приход), свързан с печалбата или загубата от продължаващи (непреустановени) дейности	**73 412**			
ОБЩО ПЕЧАЛБА ИЛИ ЗАГУБА ОТ ПРОДЪЛЖАВАЩИ (НЕПРЕУСТАНОВЕНИ) ДЕЙНОСТИ СЛЕД ДАНЪЧНИ ОТЧИСЛЕНИЯ	**621 624**			
Печалба или загуба след данъчни отчисления от преустановени дейности	**0**			
ОБЩО ПЕЧАЛБА ИЛИ ЗАГУБА СЛЕД ДАНЪЧНИ ОТЧИСЛЕНИЯ И ПРЕУСТАНОВЕНИ ДЕЙНОСТИ	**621 624**			
Печалба или загуба, свързана с малцинствено участие	**0**			
ПЕЧАЛБА ИЛИ ЗАГУБА, СВЪРЗАНА С АКЦИОНЕРИТЕ НА ПРЕДПРИЯТИЕТО–МАЙКА	**621 624**			

Източник: БНБ.

1.7. РАЗПРЕДЕЛЕНИЕ НА БАНКИТЕ ПО ГРУПИ*

(към 30 септември 2009 г.)

	БАЕ	Банка
I група		
	UNCR9660	УНИКРЕДИТ БУЛБАНК
	STSA9300	БАНКА ДСК
	UBBS9200	ОБЕДИНЕНА БЪЛГАРСКА БАНКА
	RZBB9155	РАЙФАЙЗЕНБАНК (БЪЛГАРИЯ)
	BPBI9920	ЮРОБАНК И ЕФ ДЖИ БЪЛГАРИЯ
II група		
	FINV9150	ПЪРВА ИНВЕСТИЦИОННА БАНКА
	PIRB9170	БАНКА ПИРЕОС БЪЛГАРИЯ
	TTBB9400	СОСИЕТЕ ЖЕНЕРАЛ ЕКСПРЕСБАНК
	KORP9220	КОРПОРАТИВНА ТЪРГОВСКА БАНКА
	BUIB9888	СИБАНК
	CECB9790	ЦЕНТРАЛНА КООПЕРАТИВНА БАНКА
	BUIN9561	АЛИАНЦ БАНК БЪЛГАРИЯ
	CBUN9195	МКБ ЮНИОНБАНК
	IORT9120	ИНВЕСТБАНК
	PRCB9230	ПРОКРЕДИТ БАНК (БЪЛГАРИЯ)
	NASB9620	БЪЛГАРСКА БАНКА ЗА РАЗВИТИЕ
	SOMB9130	ОБЩИНСКА БАНКА
	BGUS9160	БЪЛГАРО-АМЕРИКАНСКА КРЕДИТНА БАНКА
	IABG9470	ИНТЕРНЕШЪНЪЛ АСЕТ БАНК
	BINV9480	ЕМПОРИКИ БАНК – БЪЛГАРИЯ
	DEMI9240	ТЪРГОВСКА БАНКА Д
	CREX9260	ТОКУДА БАНК
	WEBK9310	НЛБ БАНКА ЗАПАД–ИЗТОК
	TEXI9545	ЧПБ ТЕКСИМ
III група		
	CRBA9898	АЛФА БАНКА – клон БЪЛГАРИЯ
	BNPA9440	БНП ПАРИБА С.А. – клон СОФИЯ
	INGB9145	ИНГ БАНК Н.В. – клон СОФИЯ
	CITI9250	СИТИ БАНК Н.А. – клон СОФИЯ
	TCZB9350	ТЕ-ДЖЕ ЗИРААТ БАНКАСЪ – клон СОФИЯ

* Групирането на банките е само за статистически цели. То не съдържа никакъв елемент на оценка на финансовото им състояние и не следва да се интерпретира като рейтингова система.

I група – първите пет банки с най-големи активи
II група – останалите банки
III група – клонове на чуждестранни банки

Източник: БНБ.

1.8. КАПИТАЛОВА АДЕКВАТНОСТ НА БАНКИТЕ КЪМ 30 СЕПТЕМВРИ 2009 г.
(съгласно Наредба № 8 на БНБ)

(хил. лв.)

Позиции	Първа група	Втора група	Банкова система
СОБСТВЕН КАПИТАЛ (КАПИТАЛОВА БАЗА)*	**5 757 160**	**3 643 986**	**9 401 146**
Капитал от първи ред	**4 821 787**	**3 282 159**	**8 103 946**
Капитал	1 525 405	2 031 690	3 557 095
Резерви	3 382 818	1 136 429	4 519 247
Одитирана печалба за текущата година	0	53 594	53 594
Други резерви с общо предназначение	21 994	162 830	184 824
(-) Нематериални активи	-108 430	-48 790	-157 220
Капитал от втори ред	1 398 300	628 154	2 026 454
Базисен капитал от втори ред	352 357	261 135	613 492
Хибридни инструменти	177 980	39 117	217 097
Резерви от преоценка на недвижими имоти, в които се помещава банката	174 377	66 529	240 906
Инструменти с неопределена дюрация и други подобни инструменти	0	155 489	155 489
Добавъчен капитал от втори ред	1 045 943	367 019	1 412 962
Привилегировани акции с натрупващ се дивидент и фиксиран падеж	0	0	0
Подчинен срочен дълг	1 045 943	368 768	1 414 711
(-) Превишение на лимита за подчинен срочен дълг и други подобни инструменти	0	-1 749	-1 749
(-) Превишение на лимита за капитал от втори ред	0	0	0
(-) НАМАЛЕНИЯ ОТ КАПИТАЛА ОТ ПЪРВИ И ВТОРИ РЕД	**-462 927**	**-266 327**	**-729 254**
в т.ч.: (-) от капитала от първи ред	-231 465	-174 604	-406 069
в т.ч.: (-) от капитала от втори ред	-231 465	-91 730	-323 195
Специфични провизии при използване на стандартен подход	-402 283	-159 425	-561 708
КАПИТАЛ ОТ ПЪРВИ РЕД*	4 590 325	3 107 562	7 697 887
КАПИТАЛ ОТ ВТОРИ РЕД*	1 166 838	536 431	1 703 269
КАПИТАЛОВИ ИЗИСКВАНИЯ	4 004 496	2 500 348	6 504 844
Общи капиталови изисквания за кредитен риск, кредитен риск от контрагента, риск от разсейване и сетълмент риск при свободни доставки	2 364 137	1 516 263	3 880 400
Сетълмент риск	0	0	0
Общи капиталови изисквания за позиционен, валутен и стоков риск	28 855	7 586	36 441
Общи капиталови изисквания за операционен риск	276 671	143 051	419 722
Други капиталови изисквания	1 334 832	833 449	2 168 281
Превишение (+)/недостиг (-) на собствения капитал	1 752 664	1 143 638	2 896 302
ОТНОШЕНИЕ НА ОБЩА КАПИТАЛОВА АДЕКВАТНОСТ (%)	**17.25**	**17.49**	**17.34**
ОТНОШЕНИЕ НА АДЕКВАТНОСТ НА КАПИТАЛА ОТ ПЪРВИ РЕД (%)	**13.76**	**14.91**	**14.20**

* Използвани за изчисленията на съотношенията за адекватност на капитала.

Източник: БНБ.

1.9. ЛИКВИДНОСТ НА БАНКИТЕ КЪМ 30 СЕПТЕМВРИ 2009 г.
(съгласно Наредба № 11 на БНБ)
(хил. лв.)

Позиции	Общо	Заложени активи/просрочени активи с 30 или повече дни	На виждане до 7 дни	От 8 дни до 1 месец	Над 1 месец до 3 месеца	Над 3 месеца до 6 месеца	Над 6 месеца до 12 месеца	Над 1 година
Първа група								
ЛИКВИДНИ АКТИВИ	6 896 172	1 550 662						
СУМА НА АКТИВИТЕ (входящ поток)	39 362 944	3 788 123	7 859 335	3 463 485	1 298 212	2 165 872	4 549 849	20 026 191
СУМА НА ПАСИВИТЕ (изходящ поток)	34 654 961		11 427 623	6 311 314	4 857 984	2 847 823	3 741 269	5 468 948
Коефициент на ликвидните активи	19.90							
Коефициенти за ликвидност по падежни интервали	0.00		68.77	33.88	11.10	15.99	29.44	117.27
Втора група								
ЛИКВИДНИ АКТИВИ	4 969 700	978 879						
СУМА НА АКТИВИТЕ (входящ поток)	24 892 085	2 081 753	6 073 298	1 062 512	1 184 862	1 641 174	2 894 203	12 036 036
СУМА НА ПАСИВИТЕ (изходящ поток)	22 105 014		5 629 438	2 487 778	3 698 895	2 341 081	3 179 908	4 767 914
Коефициент на ликвидните активи	22.48							
Коефициенти за ликвидност по падежни интервали			107.88	55.10	22.59	24.65	33.63	108.18
Трета група								
ЛИКВИДНИ АКТИВИ	679 827	0						
СУМА НА АКТИВИТЕ (входящ поток)	3 528 442	202 596	1 139 707	139 423	190 231	143 475	295 841	1 619 765
СУМА НА ПАСИВИТЕ (изходящ поток)	3 488 412		2 443 010	321 684	213 190	110 531	190 557	209 440
Коефициент на ликвидните активи	19.49							
Коефициенти за ликвидност по падежни интервали			46.65	7.51	9.03	6.73	12.84	68.71
ОБЩО ЗА БАНКОВАТА СИСТЕМА								
ЛИКВИДНИ АКТИВИ	12 545 699	2 529 541	0	0	0	0	0	0
СУМА НА АКТИВИТЕ (входящ поток)	67 783 471	6 072 472	15 072 340	4 665 420	2 673 305	3 950 521	7 739 893	33 681 992
СУМА НА ПАСИВИТЕ (изходящ поток)	60 248 387		19 500 071	9 120 776	8 770 069	5 299 435	7 111 734	10 446 302
Коефициент на ликвидните активи	20.82							
Коефициенти за ликвидност по падежни интервали			77.29	32.72	14.03	17.69	29.36	110.21

Източник: БНБ.

1.10. БАЛАНСИ И ОТЧЕТИ ЗА ДОХОДИТЕ НА БАНКИТЕ ПО ГРУПИ

1.10.1. БАЛАНС НА БАНКИТЕ ОТ ПЪРВА ГРУПА КЪМ 30 СЕПТЕМВРИ 2009 г.

(хил. лв.)

	Балансова стойност	в това число		
		левове	евро	други валути
АКТИВИ				
Парични средства и парични салда при централни банки	**3 469 591**	**1 751 238**	**1 669 133**	**49 220**
Финансови активи, държани за търгуване	**585 973**	**359 031**	**173 700**	**53 242**
Деривати, държани за търгуване	74 380	17 427	54 460	2 493
Капиталови инструменти	1 452	1 452	0	0
Дългови инструменти	510 141	340 152	119 240	50 749
Кредити и аванси	0	0	0	0
Финансови активи, отчитани по справедлива стойност в печалбата или загубата	**404 790**	**195 190**	**200 216**	**9 384**
Капиталови инструменти	8 818	7 777	0	1 041
Дългови инструменти	395 972	187 413	200 216	8 343
Кредити и аванси	0	0	0	0
Финансови активи на разположение за продажба	**1 086 256**	**413 858**	**468 843**	**203 555**
Капиталови инструменти	21 862	16 963	2 115	2 784
Дългови инструменти	1 064 394	396 895	466 728	200 771
Кредити и аванси	0	0	0	0
Кредити и вземания (включително финансов лизинг)	**33 163 190**	**14 011 867**	**18 427 274**	**724 049**
Дългови инструменти	0	0	0	0
Кредити и аванси	33 163 190	14 011 867	18 427 274	724 049
Инвестиции, държани до падеж	**726 428**	**15 597**	**395 255**	**315 576**
Дългови инструменти	726 428	15 597	395 255	315 576
Кредити и аванси	0	0	0	0
Деривати – отчитане на хеджиране	**186**	**0**	**186**	**0**
Хеджиране на справедлива стойност	186	0	186	0
Хеджиране на паричен поток	0	0	0	0
Хеджиране на нетна инвестиция в чуждестранна дейност	0	0	0	0
Хеджиране на справедлива стойност при лихвен риск	0	0	0	0
Хеджиране на паричен поток при лихвен риск	0	0	0	0
Промени в справедливата стойност на хеджирани позиции в портфейл, хеджиран за лихвен риск	**0**	**0**	**0**	**0**
Материални активи	**692 113**	**692 113**	**0**	**0**
Имоти, машини и съоръжения	690 417	690 417	0	0
Инвестиционни имоти	1 696	1 696	0	0
Нематериални активи	**108 430**	**108 430**	**0**	**0**
Репутация	0	0	0	0
Други нематериални активи	108 430	108 430	0	0
Инвестиции в асоциирани, дъщерни и съвместни предприятия (отчитани по метода на собствения капитал, включително репутация)	**57 753**	**57 753**	**0**	**0**
Данъчни активи	**37 067**	**37 067**	**0**	**0**
Текущи данъчни активи	29 446	29 446	0	0
Отсрочени данъчни активи	7 621	7 621	0	0
Други активи	**112 848**	**98 893**	**12 114**	**1 841**
Нетекущи активи и групи от активи за изваждане от употреба, класифицирани като държани за продажба	**5 693**	**5 693**	**0**	**0**
ОБЩО АКТИВИ	**40 450 318**	**17 746 730**	**21 346 721**	**1 356 867**
ПАСИВИ				
Депозити от централни банки	**0**	**0**	**0**	**0**
Финансови пасиви, държани за търгуване	**72 417**	**18 955**	**48 681**	**4 781**
Деривати, държани за търгуване	72 417	18 955	48 681	4 781
Къси позиции	0	0	0	0
Депозити на кредитни институции	0	0	0	0
Депозити, различни от тези на кредитни институции	0	0	0	0
Дългови сертификати (включително облигации, с намерение за обратно изкупуване в кратък срок)	0	0	0	0
Други финансови пасиви, държани за търгуване	0	0	0	0
Финансови пасиви, отчитани по справедлива стойност в печалбата или загубата	**0**	**0**	**0**	**0**
Депозити на кредитни институции	0	0	0	0
Депозити, различни от тези на кредитни институции	0	0	0	0
Дългови сертификати (включително облигации)	0	0	0	0

(продължава)

(продължение) (хил. лв.)

	Балансова стойност	в това число		
		левове	евро	други валути
Подчинени пасиви	0	0	0	0
Други финансови пасиви, отчитани по справедлива стойност в печалбата или загубата	0	0	0	0
Финансови пасиви, отчитани по амортизирана стойност	**34 517 094**	**14 127 742**	**18 704 202**	**1 685 150**
Депозити на кредитни институции	7 154 141	2 284 739	4 797 968	71 434
Депозити, различни от тези на кредитни институции	25 492 314	11 665 284	12 213 314	1 613 716
Дългови сертификати (включително облигации)	292 326	113 582	178 744	0
Подчинени пасиви	1 248 959	28 766	1 220 193	0
Други финансови пасиви, отчитани по амортизирана стойност	329 354	35 371	293 983	0
Финансови пасиви, свързани с прехвърлени финансови активи	**0**	**0**	**0**	**0**
Деривати – отчитане на хеджиране	**26 104**	**0**	**26 104**	**0**
Хеджиране на справедлива стойност	26 104	0	26 104	0
Хеджиране на паричен поток	0	0	0	0
Хеджиране на нетна инвестиция в чуждестранна дейност	0	0	0	0
Хеджиране на справедлива стойност при лихвен риск	0	0	0	0
Хеджиране на паричен поток при лихвен риск	0	0	0	0
Промени в справедливата стойност на хеджирани позиции в портфейл, хеджиран за лихвен риск	**0**	**0**	**0**	**0**
Провизии	**65 450**	**46 281**	**1 192**	**17 977**
Преструктуриране	0	0	0	0
Неуредени правни въпроси и данъчни искове	14 061	8 771	884	4 406
Пенсии и други задължения за компенсации след пенсиониране	12 022	12 022	0	0
Кредитни ангажименти и гаранции	20 078	6 477	30	13 571
Обременяващи договори	0	0	0	0
Други провизии	19 289	19 011	278	0
Данъчни пасиви	**29 517**	**29 517**	**0**	**0**
Текущи данъчни пасиви	564	564	0	0
Отсрочени данъчни пасиви	28 953	28 953	0	0
Други пасиви	**192 741**	**133 856**	**51 684**	**7 201**
Дялов капитал, платим при поискване (например кооперативни акции)	**0**	**0**	**0**	**0**
Пасиви, включени в групи от пасиви за изваждане от употреба, класифицирани като държани за продажба	**0**	**0**	**0**	**0**
ОБЩО ПАСИВИ	**34 903 323**	**14 356 351**	**18 831 863**	**1 715 109**
КАПИТАЛ И МАЛЦИНСТВЕНО УЧАСТИЕ				
Емитиран капитал	**1 525 405**	**1 525 405**		
Внесен капитал	1 525 405	1 525 405		
Поискан, но невнесен капитал	0	0		
Премиен резерв	**0**	**0**		
Друг капитал	**0**	**0**		
Капиталов компонент на финансови инструменти	0	0		
Други капиталови инструменти	0	0		
Преоценъчни резерви и други оценъчни разлики от:	**158 246**	**158 246**		
Материални активи	196 680	196 680		
Нематериални активи	0	0		
Хеджиране на нетна инвестиция в чуждестранна дейност (ефективна част)	0	0		
Преизчисляване в чуждестранна валута	0	0		
Хеджиране на паричен поток (ефективна част)	0	0		
Финансови активи на разположение за продажба	-38 434	-38 434		
Нетекущи активи или групи от активи за изваждане от употреба, държани за продажба	0	0		
Други позиции	0	0		
Резерви (включително неразпределени печалби)	**3 453 591**	**3 453 591**		
Изкупени обратно собствени акции	**0**	**0**		
Доход от текущата година	**409 753**	**409 753**		
Междинни дивиденти	**0**	**0**		
Малцинствено участие	**0**	**0**		
Преоценъчни резерви и други оценъчни разлики	0	0		
Други позиции	0	0		
ОБЩО КАПИТАЛ	**5 546 995**	**5 546 995**		
ОБЩО ПАСИВИ И КАПИТАЛ	**40 450 318**	**19 903 346**	**18 831 863**	**1 715 109**

Източник: БНБ.

1.10.2. ОТЧЕТ ЗА ДОХОДИТЕ НА БАНКИТЕ ОТ ПЪРВА ГРУПА КЪМ 30 СЕПТЕМВРИ 2009 г.

(хил. лв.)

Продължаващи (непреустановени) дейности	Обща сума	в това число		
		левове	евро	други валути
Финансови и оперативни приходи и разходи	**1 686 526**	**1 176 733**	**489 975**	**19 818**
Приходи от лихви	**2 284 140**	**1 294 195**	**938 881**	**51 064**
Парични средства и парични салда при централни банки	0	0	0	0
Финансови активи, държани за търгуване (ако са отчитани отделно)	65 067	41 737	19 616	3 714
Финансови активи, отчитани по справедлива стойност в печалбата или загубата (ако са отчитани отделно)	19 923	9 781	9 917	225
Финансови активи на разположение за продажба	44 087	15 588	19 148	9 351
Кредити и вземания (включително финансов лизинг)	2 115 080	1 225 339	868 909	20 832
Инвестиции, държани до падеж	28 864	1 750	14 484	12 630
Деривати – отчитане на хеджиране на лихвен риск	11 119	0	6 807	4 312
Други активи	0	0	0	0
Разходи за лихви	**973 887**	**441 331**	**493 809**	**38 747**
Депозити на централни банки	0	0	0	0
Финансови пасиви, държани за търгуване (ако са отчитани отделно)	46 169	41 048	3 660	1 461
Финансови пасиви, отчитани по справедлива стойност в печалбата или загубата (ако са отчитани отделно)	0	0	0	0
Финансови пасиви, отчитани по амортизирана стойност	910 871	400 264	480 380	30 227
Деривати – отчитане на хеджиране на лихвен риск	16 828	0	9 769	7 059
Други пасиви	19	19	0	0
Разходи за акционерен капитал, платим при поискване	**0**	**0**		
Приходи от дивиденти	**167**	**101**	**6**	**60**
Финансови активи, държани за търгуване (ако са отчитани отделно)	2	2	0	0
Финансови активи, отчитани по справедлива стойност в печалбата или загубата (ако са отчитани отделно)	0	0	0	0
Финансови активи на разположение за продажба	165	99	6	60
Приходи от такси и комисиони	**365 770**	**302 114**	**54 463**	**9 193**
Разходи за такси и комисиони	**40 037**	**28 719**	**9 566**	**1 752**
Нетни реализирани печалби (загуби) от финансови активи и финансови пасиви, отчитани не по справедлива стойност в печалбата или загубата	**2 194**	**2 194**		
Финансови активи на разположение за продажба	1 701	1 701		
Кредити и вземания (включително финансов лизинг)	0	0		
Инвестиции, държани до падеж	493	493		
Финансови пасиви, отчитани по амортизирана стойност	0	0		
Други	0	0		
Нетни печалби (загуби) от финансови активи и пасиви, държани за търгуване	**51 561**	**51 561**		
Капиталови инструменти и свързани с тях деривати	99	99		
Лихвени инструменти и свързани с тях деривати	18 055	18 055		
Валутна търговия	33 407	33 407		
Инструменти за кредитен риск и свързани с тях деривати	0	0		
Стоки и свързани с тях деривати	0	0		
Други (включително хибридни деривати)	0	0		
Нетни печалби (загуби) от финансови активи и пасиви, отчитани по справедлива стойност в печалбата или загубата	**-859**	**-859**		
Нетни печалби (загуби) от отчитане на хеджиране	**87**	**87**		
Нетни валутни разлики	**-13 561**	**-13 561**		
Нетни печалби (загуби) от отписани активи, различни от държаните за продажба	**7 975**	**7 975**		
Други оперативни приходи	**5 518**	**5 518**		
Други оперативни разходи	**2 542**	**2 542**		
Административни разходи	**635 051**			
Разходи за персонал	277 266			
Общи административни разходи	357 785			
Амортизация	**92 532**			
Имоти, машини и съоръжения	67 919			
Инвестиционни имоти	28			
Нематериални активи (различни от репутация)	24 585			
Провизии	**-20 252**			
Обезценка	**536 930**			

(продължава)

(продължение) (хил. лв.)

Продължаващи (непреустановени) дейности	Обща сума	в това число		
		левове	евро	други валути
Обезценка на финансови активи, отчитани не по справедлива стойност в печалбата или загубата	*536 431*			
Финансови активи, отчитани по себестойност (некотирани капиталови финансови активи)	0			
Финансови активи на разположение за продажба	120			
Кредити и вземания (включително финансов лизинг)	536 311			
Инвестиции, държани до падеж	0			
Обезценка на нефинансови активи	*499*			
Имоти, машини и съоръжения	114			
Инвестиционни имоти	0			
Репутация	0			
Нематериални активи (различни от репутация)	0			
Инвестиции в асоциирани и съвместни предприятия, отчитани по метода на собствения капитал	385			
Други	0			
Отрицателна репутация, призната незабавно в печалбата или загубата	**0**			
Дял от печалбата или загубата в асоциирани и съвместни предприятия, отчитан по метода на собствения капитал	**13 766**			
Печалба или загуба от нетекущи активи и групи от активи за изваждане от употреба, класифицирани като държани за продажба, без да са определени за преустановени дейности	**0**			
ОБЩО ПЕЧАЛБА ИЛИ ЗАГУБА ОТ ПРОДЪЛЖАВАЩИ (НЕПРЕУСТАНОВЕНИ) ДЕЙНОСТИ ПРЕДИ ДАНЪЧНИ ОТЧИСЛЕНИЯ	**456 031**			
Данъчен разход (приход), свързан с печалбата или загубата от продължаващи (непреустановени) дейности	**46 278**			
ОБЩО ПЕЧАЛБА ИЛИ ЗАГУБА ОТ ПРОДЪЛЖАВАЩИ (НЕПРЕУСТАНОВЕНИ) ДЕЙНОСТИ СЛЕД ДАНЪЧНИ ОТЧИСЛЕНИЯ	**409 753**			
Печалба или загуба след данъчни отчисления от преустановени дейности	**0**			
ОБЩО ПЕЧАЛБА ИЛИ ЗАГУБА СЛЕД ДАНЪЧНИ ОТЧИСЛЕНИЯ И ПРЕУСТАНОВЕНИ ДЕЙНОСТИ	**409 753**			
Печалба или загуба, свързана с малцинствено участие	**0**			
ПЕЧАЛБА ИЛИ ЗАГУБА, СВЪРЗАНА С АКЦИОНЕРИТЕ НА ПРЕДПРИЯТИЕТО–МАЙКА	**409 753**			

Източник: БНБ.

1.10.3. БАЛАНС НА БАНКИТЕ ОТ ВТОРА ГРУПА КЪМ 30 СЕПТЕМВРИ 2009 г.

(хил. лв.)

	Балансова стойност	в това число		
		левове	евро	други валути
АКТИВИ				
Парични средства и парични салда при централни банки	**2 110 646**	**1 198 952**	**847 963**	**63 731**
Финансови активи, държани за търгуване	**137 147**	**58 718**	**50 623**	**27 806**
Деривати, държани за търгуване	18 026	378	6 824	10 824
Капиталови инструменти	5 393	5 390	0	3
Дългови инструменти	113 728	52 950	43 799	16 979
Кредити и аванси	0	0	0	0
Финансови активи, отчитани по справедлива стойност в печалбата или загубата	**240 437**	**192 933**	**45 461**	**2 043**
Капиталови инструменти	172	0	106	66
Дългови инструменти	240 265	192 933	45 355	1 977
Кредити и аванси	0	0	0	0
Финансови активи на разположение за продажба	**778 268**	**415 866**	**314 077**	**48 325**
Капиталови инструменти	49 392	43 055	3 995	2 342
Дългови инструменти	728 876	372 811	310 082	45 983
Кредити и аванси	0	0	0	0
Кредити и вземания (включително финансов лизинг)	**20 919 323**	**7 267 293**	**12 428 748**	**1 223 282**
Дългови инструменти	5 070	5 070	0	0
Кредити и аванси	20 914 253	7 262 223	12 428 748	1 223 282
Инвестиции, държани до падеж	**681 908**	**420 481**	**228 067**	**33 360**
Дългови инструменти	681 908	420 481	228 067	33 360
Кредити и аванси	0	0	0	0
Деривати – отчитане на хеджиране	**3 020**	**0**	**2 369**	**651**
Хеджиране на справедлива стойност	3 020	0	2 369	651
Хеджиране на паричен поток	0	0	0	0
Хеджиране на нетна инвестиция в чуждестранна дейност	0	0	0	0
Хеджиране на справедлива стойност при лихвен риск	0	0	0	0
Хеджиране на паричен поток при лихвен риск	0	0	0	0
Промени в справедливата стойност на хеджирани позиции в портфейл, хеджиран за лихвен риск	**0**	**0**	**0**	**0**
Материални активи	**591 232**	**591 200**	**32**	**0**
Имоти, машини и съоръжения	570 518	570 486	32	0
Инвестиционни имоти	20 714	20 714	0	0
Нематериални активи	**48 790**	**48 789**	**1**	**0**
Репутация	0	0	0	0
Други нематериални активи	48 790	48 789	1	0
Инвестиции в асоциирани, дъщерни и съвместни предприятия (отчитани по метода на собствения капитал, включително репутация)	**106 902**	**51 535**	**55 367**	**0**
Данъчни активи	**18 024**	**18 015**	**9**	**0**
Текущи данъчни активи	16 308	16 299	9	0
Отсрочени данъчни активи	1 716	1 716	0	0
Други активи	**163 640**	**141 120**	**20 080**	**2 440**
Нетекущи активи и групи от активи за изваждане от употреба, класифицирани като държани за продажба	**29 525**	**29 525**	**0**	**0**
ОБЩО АКТИВИ	**25 828 862**	**10 434 427**	**13 992 797**	**1 401 638**
ПАСИВИ				
Депозити от централни банки	**0**	**0**	**0**	**0**
Финансови пасиви, държани за търгуване	**20 685**	**474**	**2 505**	**17 706**
Деривати, държани за търгуване	20 513	302	2 505	17 706
Къси позиции	0	0	0	0
Депозити на кредитни институции	0	0	0	0
Депозити, различни от тези на кредитни институции	0	0	0	0
Дългови сертификати (включително облигации, с намерение за обратно изкупуване в кратък срок)	0	0	0	0
Други финансови пасиви, държани за търгуване	172	172	0	0
Финансови пасиви, отчитани по справедлива стойност в печалбата или загубата	**0**	**0**	**0**	**0**
Депозити на кредитни институции	0	0	0	0
Депозити, различни от тези на кредитни институции	0	0	0	0
Дългови сертификати (включително облигации)	0	0	0	0
Подчинени пасиви	0	0	0	0
Други финансови пасиви, отчитани по справедлива стойност в печалбата или загубата	0	0	0	0

(продължава)

(продължение) (хил. лв.)

	Балансова стойност	в това число		
		левове	евро	други валути
Финансови пасиви, отчитани по амортизирана стойност	**22 077 380**	**7 600 203**	**12 745 293**	**1 731 884**
Депозити на кредитни институции	4 610 898	611 221	3 756 993	242 684
Депозити, различни от тези на кредитни институции	16 259 280	6 918 293	7 929 993	1 410 994
Дългови сертификати (включително облигации)	389 662	5 037	343 073	41 552
Подчинени пасиви	519 599	11 100	507 847	652
Други финансови пасиви, отчитани по амортизирана стойност	297 941	54 552	207 387	36 002
Финансови пасиви, свързани с прехвърлени финансови активи	**0**	**0**	**0**	**0**
Деривати – отчитане на хеджиране	**0**	**0**	**0**	**0**
Хеджиране на справедлива стойност	0	0	0	0
Хеджиране на паричен поток	0	0	0	0
Хеджиране на нетна инвестиция в чуждестранна дейност	0	0	0	0
Хеджиране на справедлива стойност при лихвен риск	0	0	0	0
Хеджиране на паричен поток при лихвен риск	0	0	0	0
Промени в справедливата стойност на хеджирани позиции в портфейл, хеджиран за лихвен риск	**0**	**0**	**0**	**0**
Провизии	**6 949**	**6 927**	**22**	**0**
Преструктуриране	0	0	0	0
Неуредени правни въпроси и данъчни искове	95	95	0	0
Пенсии и други задължения за компенсации след пенсиониране	2 978	2 978	0	0
Кредитни ангажименти и гаранции	1 197	1 175	22	0
Обременяващи договори	0	0	0	0
Други провизии	2 679	2 679	0	0
Данъчни пасиви	**18 429**	**18 127**	**297**	**5**
Текущи данъчни пасиви	8 469	8 167	297	5
Отсрочени данъчни пасиви	9 960	9 960	0	0
Други пасиви	**129 143**	**80 215**	**38 707**	**10 221**
Дялов капитал, платим при поискване (например кооперативни акции)	**0**	**0**	**0**	**0**
Пасиви, включени в групи от пасиви за изваждане от употреба, класифицирани като държани за продажба	**0**	**0**	**0**	**0**
ОБЩО ПАСИВИ	**22 252 586**	**7 705 946**	**12 786 824**	**1 759 816**
КАПИТАЛ И МАЛЦИНСТВЕНО УЧАСТИЕ				
Емитиран капитал	**1 772 329**	**1 772 329**		
Внесен капитал	1 772 329	1 772 329		
Поискан, но невнесен капитал	0	0		
Премиен резерв	**259 361**	**259 361**		
Друг капитал	**0**	**0**		
Капиталов компонент на финансови инструменти	0	0		
Други капиталови инструменти	0	0		
Преоценъчни резерви и други оценъчни разлики от:	**50 039**	**50 039**		
Материални активи	67 443	67 443		
Нематериални активи	0	0		
Хеджиране на нетна инвестиция в чуждестранна дейност (ефективна част)	0	0		
Преизчисляване в чуждестранна валута	0	0		
Хеджиране на паричен поток (ефективна част)	0	0		
Финансови активи на разположение за продажба	-17 404	-17 404		
Нетекущи активи или групи от активи за изваждане от употреба, държани за продажба	0	0		
Други позиции	0	0		
Резерви (включително неразпределени печалби)	**1 269 389**	**1 269 389**		
Изкупени обратно собствени акции	**0**	**0**		
Доход от текущата година	**225 158**	**225 158**		
Междинни дивиденти	**0**	**0**		
Малцинствено участие	**0**	**0**		
Преоценъчни резерви и други оценъчни разлики	0	0		
Други позиции	0	0		
ОБЩО КАПИТАЛ	**3 576 276**	**3 576 276**		
ОБЩО ПАСИВИ И КАПИТАЛ	**25 828 862**	**11 282 222**	**12 786 824**	**1 759 816**

Източник: БНБ.

1.10.4. ОТЧЕТ ЗА ДОХОДИТЕ НА БАНКИТЕ ОТ ВТОРА ГРУПА КЪМ 30 СЕПТЕМВРИ 2009 г.

(хил. лв.)

Продължаващи (непреустановени) дейности	Обща сума	в това число		
		левове	евро	други валути
Финансови и оперативни приходи и разходи	**989 376**	**610 139**	**362 791**	**16 446**
Приходи от лихви	**1 433 244**	**661 818**	**722 522**	**48 904**
Парични средства и парични салда при централни банки	25	0	25	0
Финансови активи, държани за търгуване (ако са отчитани отделно)	6 636	3 749	2 406	481
Финансови активи, отчитани по справедлива стойност в печалбата или загубата (ако са отчитани отделно)	12 306	8 387	3 419	500
Финансови активи на разположение за продажба	27 949	18 338	7 981	1 630
Кредити и вземания (включително финансов лизинг)	1 361 171	617 803	698 492	44 876
Инвестиции, държани до падеж	24 965	13 530	10 018	1 417
Деривати – отчитане на хеджиране на лихвен риск	0	0	0	0
Други активи	192	11	181	0
Разходи за лихви	**710 585**	**251 316**	**419 654**	**39 615**
Депозити на централни банки	0	0	0	0
Финансови пасиви, държани за търгуване (ако са отчитани отделно)	198	198	0	0
Финансови пасиви, отчитани по справедлива стойност в печалбата или загубата (ако са отчитани отделно)	0	0	0	0
Финансови пасиви, отчитани по амортизирана стойност	710 018	250 754	419 654	39 610
Деривати – отчитане на хеджиране на лихвен риск	0	0	0	0
Други пасиви	369	364	0	5
Разходи за акционерен капитал, платим при поискване	**0**	**0**		
Приходи от дивиденти	**685**	**655**	**29**	**1**
Финансови активи, държани за търгуване (ако са отчитани отделно)	417	417	0	0
Финансови активи, отчитани по справедлива стойност в печалбата или загубата (ако са отчитани отделно)	1	1	0	0
Финансови активи на разположение за продажба	267	237	29	1
Приходи от такси и комисиони	**221 430**	**147 943**	**65 209**	**8 278**
Разходи за такси и комисиони	**23 981**	**17 544**	**5 315**	**1 122**
Нетни реализирани печалби (загуби) от финансови активи и финансови пасиви, отчитани не по справедлива стойност в печалбата или загубата	**3 857**	**3 857**		
Финансови активи на разположение за продажба	5 069	5 069		
Кредити и вземания (включително финансов лизинг)	45	45		
Инвестиции, държани до падеж	-1 178	-1 178		
Финансови пасиви, отчитани по амортизирана стойност	0	0		
Други	-79	-79		
Нетни печалби (загуби) от финансови активи и пасиви, държани за търгуване	**28 568**	**28 568**		
Капиталови инструменти и свързани с тях деривати	-410	-410		
Лихвени инструменти и свързани с тях деривати	7 921	7 921		
Валутна търговия	27 629	27 629		
Инструменти за кредитен риск и свързани с тях деривати	0	0		
Стоки и свързани с тях деривати	-2	-2		
Други (включително хибридни деривати)	-6 570	-6 570		
Нетни печалби (загуби) от финансови активи и пасиви, отчитани по справедлива стойност в печалбата или загубата	**242**	**242**		
Нетни печалби (загуби) от отчитане на хеджиране	**-1**	**-1**		
Нетни валутни разлики	**19 102**	**19 102**		
Нетни печалби (загуби) от отписани активи, различни от държаните за продажба	**168**	**168**		
Други оперативни приходи	**24 342**	**24 342**		
Други оперативни разходи	**7 695**	**7 695**		
Административни разходи	**517 180**			
Разходи за персонал	213 332			
Общи административни разходи	303 848			
Амортизация	**66 685**			
Имоти, машини и съоръжения	56 705			
Инвестиционни имоти	180			
Нематериални активи (различни от репутация)	9 800			
Провизии	**4 326**			
Обезценка	**149 779**			

(продължава)

(продължение) (хил. лв.)

Продължаващи (непреустановени) дейности	Обща сума	в това число		
		левове	евро	други валути
Обезценка на финансови активи, отчитани не по справедлива стойност в печалбата или загубата	*148 972*			
Финансови активи, отчитани по себестойност (некотирани капиталови финансови активи)	0			
Финансови активи на разположение за продажба	0			
Кредити и вземания (включително финансов лизинг)	148 972			
Инвестиции, държани до падеж	0			
Обезценка на нефинансови активи	*807*			
Имоти, машини и съоръжения	0			
Инвестиционни имоти	0			
Репутация	0			
Нематериални активи (различни от репутация)	0			
Инвестиции в асоциирани и съвместни предприятия, отчитани по метода на собствения капитал	0			
Други	807			
Отрицателна репутация, призната незабавно в печалбата или загубата	**0**			
Дял от печалбата или загубата в асоциирани и съвместни предприятия, отчитан по метода на собствения капитал	**0**			
Печалба или загуба от нетекущи активи и групи от активи за изваждане от употреба, класифицирани като държани за продажба, без да са определени за преустановени дейности	**-85**			
ОБЩО ПЕЧАЛБА ИЛИ ЗАГУБА ОТ ПРОДЪЛЖАВАЩИ (НЕПРЕУСТАНОВЕНИ) ДЕЙНОСТИ ПРЕДИ ДАНЪЧНИ ОТЧИСЛЕНИЯ	**251 321**			
Данъчен разход (приход), свързан с печалбата или загубата от продължаващи (непреустановени) дейности	**26 163**			
ОБЩО ПЕЧАЛБА ИЛИ ЗАГУБА ОТ ПРОДЪЛЖАВАЩИ (НЕПРЕУСТАНОВЕНИ) ДЕЙНОСТИ СЛЕД ДАНЪЧНИ ОТЧИСЛЕНИЯ	**225 158**			
Печалба или загуба след данъчни отчисления от преустановени дейности	**0**			
ОБЩО ПЕЧАЛБА ИЛИ ЗАГУБА СЛЕД ДАНЪЧНИ ОТЧИСЛЕНИЯ И ПРЕУСТАНОВЕНИ ДЕЙНОСТИ	**225 158**			
Печалба или загуба, свързана с малцинствено участие	**0**			
ПЕЧАЛБА ИЛИ ЗАГУБА, СВЪРЗАНА С АКЦИОНЕРИТЕ НА ПРЕДПРИЯТИЕТО–МАЙКА	**225 158**			

Източник: БНБ.

1.10.5. БАЛАНС НА БАНКИТЕ ОТ ТРЕТА ГРУПА КЪМ 30 СЕПТЕМВРИ 2009 г.

(хил. лв.)

	Балансова стойност	в това число		
		левове	евро	други валути
АКТИВИ				
Парични средства и парични салда при централни банки	**307 043**	**179 765**	**121 482**	**5 796**
Финансови активи, държани за търгуване	**95 646**	**79 396**	**14 305**	**1 945**
Деривати, държани за търгуване	11 168	113	9 117	1 938
Капиталови инструменти	0	0	0	0
Дългови инструменти	84 478	79 283	5 188	7
Кредити и аванси	0	0	0	0
Финансови активи, отчитани по справедлива стойност в печалбата или загубата	**0**	**0**	**0**	**0**
Капиталови инструменти	0	0	0	0
Дългови инструменти	0	0	0	0
Кредити и аванси	0	0	0	0
Финансови активи на разположение за продажба	**33 819**	**18 059**	**15 760**	**0**
Капиталови инструменти	238	238	0	0
Дългови инструменти	33 581	17 821	15 760	0
Кредити и аванси	0	0	0	0
Кредити и вземания (включително финансов лизинг)	**3 103 102**	**751 802**	**2 295 737**	**55 563**
Дългови инструменти	0	0	0	0
Кредити и аванси	3 103 102	751 802	2 295 737	55 563
Инвестиции, държани до падеж	**0**	**0**	**0**	**0**
Дългови инструменти	0	0	0	0
Кредити и аванси	0	0	0	0
Деривати – отчитане на хеджиране	**0**	**0**	**0**	**0**
Хеджиране на справедлива стойност	0	0	0	0
Хеджиране на паричен поток	0	0	0	0
Хеджиране на нетна инвестиция в чуждестранна дейност	0	0	0	0
Хеджиране на справедлива стойност при лихвен риск	0	0	0	0
Хеджиране на паричен поток при лихвен риск	0	0	0	0
Промени в справедливата стойност на хеджирани позиции в портфейл, хеджиран за лихвен риск	**0**	**0**	**0**	**0**
Материални активи	**55 151**	**55 151**	**0**	**0**
Имоти, машини и съоръжения	55 151	55 151	0	0
Инвестиционни имоти	0	0	0	0
Нематериални активи	**10 282**	**10 282**	**0**	**0**
Репутация	0	0	0	0
Други нематериални активи	10 282	10 282	0	0
Инвестиции в асоциирани, дъщерни и съвместни предприятия (отчитани по метода на собствения капитал, включително репутация)	**0**	**0**	**0**	**0**
Данъчни активи	**6 914**	**6 914**	**0**	**0**
Текущи данъчни активи	1 069	1 069	0	0
Отсрочени данъчни активи	5 845	5 845	0	0
Други активи	**10 325**	**6 909**	**3 318**	**98**
Нетекущи активи и групи от активи за изваждане от употреба, класифицирани като държани за продажба	**0**	**0**	**0**	**0**
ОБЩО АКТИВИ	**3 622 282**	**1 108 278**	**2 450 602**	**63 402**
ПАСИВИ				
Депозити от централни банки	**0**	**0**	**0**	**0**
Финансови пасиви, държани за търгуване	**5 042**	**273**	**2 653**	**2 116**
Деривати, държани за търгуване	5 042	273	2 653	2 116
Къси позиции	0	0	0	0
Депозити на кредитни институции	0	0	0	0
Депозити, различни от тези на кредитни институции	0	0	0	0
Дългови сертификати (включително облигации, с намерение за обратно изкупуване в кратък срок)	0	0	0	0
Други финансови пасиви, държани за търгуване	0	0	0	0
Финансови пасиви, отчитани по справедлива стойност в печалбата или загубата	**0**	**0**	**0**	**0**
Депозити на кредитни институции	0	0	0	0
Депозити, различни от тези на кредитни институции	0	0	0	0
Дългови сертификати (включително облигации)	0	0	0	0
Подчинени пасиви	0	0	0	0
Други финансови пасиви, отчитани по справедлива стойност в печалбата или загубата	0	0	0	0

(продължава)

(продължение) (хил. лв.)

	Балансова стойност	в това число		
		левове	евро	други валути
Финансови пасиви, отчитани по амортизирана стойност	**3 483 299**	**1 036 187**	**2 347 869**	**99 243**
Депозити на кредитни институции	1 672 415	86 565	1 581 567	4 283
Депозити, различни от тези на кредитни институции	1 810 884	949 622	766 302	94 960
Дългови сертификати (включително облигации)	0	0	0	0
Подчинени пасиви	0	0	0	0
Други финансови пасиви, отчитани по амортизирана стойност	0	0	0	0
Финансови пасиви, свързани с прехвърлени финансови активи	**0**	**0**	**0**	**0**
Деривати – отчитане на хеджиране	**0**	**0**	**0**	**0**
Хеджиране на справедлива стойност	0	0	0	0
Хеджиране на паричен поток	0	0	0	0
Хеджиране на нетна инвестиция в чуждестранна дейност	0	0	0	0
Хеджиране на справедлива стойност при лихвен риск	0	0	0	0
Хеджиране на паричен поток при лихвен риск	0	0	0	0
Промени в справедливата стойност на хеджирани позиции в портфейл, хеджиран за лихвен риск	**0**	**0**	**0**	**0**
Провизии	**72**	**72**	**0**	**0**
Преструктуриране	0	0	0	0
Неуредени правни въпроси и данъчни искове	2	2	0	0
Пенсии и други задължения за компенсации след пенсиониране	70	70	0	0
Кредитни ангажименти и гаранции	0	0	0	0
Обременяващи договори	0	0	0	0
Други провизии	0	0	0	0
Данъчни пасиви	**885**	**885**	**0**	**0**
Текущи данъчни пасиви	740	740	0	0
Отсрочени данъчни пасиви	145	145	0	0
Други пасиви	**48 532**	**22 325**	**20 883**	**5 324**
Дялов капитал, платим при поискване (например кооперативни акции)	**0**	**0**	**0**	**0**
Пасиви, включени в групи от пасиви за изваждане от употреба, класифицирани като държани за продажба	**0**	**0**	**0**	**0**
ОБЩО ПАСИВИ	**3 537 830**	**1 059 742**	**2 371 405**	**106 683**
КАПИТАЛ И МАЛЦИНСТВЕНО УЧАСТИЕ				
Емитиран капитал	**0**	**0**		
Внесен капитал	0	0		
Поискан, но невнесен капитал	0	0		
Премиен резерв	**0**	**0**		
Друг капитал	**142**	**142**		
Капиталов компонент на финансови инструменти	0	0		
Други капиталови инструменти	142	142		
Преоценъчни резерви и други оценъчни разлики от:	**-1 784**	**-1 784**		
Материални активи	437	437		
Нематериални активи	0	0		
Хеджиране на нетна инвестиция в чуждестранна дейност (ефективна част)	0	0		
Преизчисляване в чуждестранна валута	0	0		
Хеджиране на паричен поток (ефективна част)	0	0		
Финансови активи на разположение за продажба	-2 221	-2 221		
Нетекущи активи или групи от активи за изваждане от употреба, държани за продажба	0	0		
Други позиции	0	0		
Резерви (включително неразпределени печалби)	**99 381**	**99 381**		
Изкупени обратно собствени акции	**0**	**0**		
Доход от текущата година	**-13 287**	**-13 287**		
Междинни дивиденти	**0**	**0**		
Малцинствено участие	**0**	**0**		
Преоценъчни резерви и други оценъчни разлики	0	0		
Други позиции	0	0		
ОБЩО КАПИТАЛ	**84 452**	**84 452**		
ОБЩО ПАСИВИ И КАПИТАЛ	**3 622 282**	**1 144 194**	**2 371 405**	**106 683**

Източник: БНБ.

1.10.6. ОТЧЕТ ЗА ДОХОДИТЕ НА БАНКИТЕ ОТ ТРЕТА ГРУПА КЪМ 30 СЕПТЕМВРИ 2009 г.

(хил. лв.)

Продължаващи (непреустановени) дейности	Обща сума	в това число		
		левове	евро	други валути
Финансови и оперативни приходи и разходи	**121 349**	**68 095**	**51 594**	**1 660**
Приходи от лихви	**135 440**	**57 890**	**76 775**	**775**
Парични средства и парични салда при централни банки	0	0	0	0
Финансови активи, държани за търгуване (ако са отчитани отделно)	7 114	5 805	1 092	217
Финансови активи, отчитани по справедлива стойност в печалбата или загубата (ако са отчитани отделно)	0	0	0	0
Финансови активи на разположение за продажба	1 086	387	699	0
Кредити и вземания (включително финансов лизинг)	127 240	51 698	74 984	558
Инвестиции, държани до падеж	0	0	0	0
Деривати – отчитане на хеджиране на лихвен риск	0	0	0	0
Други активи	0	0	0	0
Разходи за лихви	56 292	25 523	30 228	541
Депозити на централни банки	0	0	0	0
Финансови пасиви, държани за търгуване (ако са отчитани отделно)	503	34	437	32
Финансови пасиви, отчитани по справедлива стойност в печалбата или загубата (ако са отчитани отделно)	0	0	0	0
Финансови пасиви, отчитани по амортизирана стойност	55 779	25 489	29 784	506
Деривати – отчитане на хеджиране на лихвен риск	0	0	0	0
Други пасиви	10	0	7	3
Разходи за акционерен капитал, платим при поискване	**0**	**0**		
Приходи от дивиденти	**1**	**1**	**0**	**0**
Финансови активи, държани за търгуване (ако са отчитани отделно)	0	0	0	0
Финансови активи, отчитани по справедлива стойност в печалбата или загубата (ако са отчитани отделно)	0	0	0	0
Финансови активи на разположение за продажба	1	1	0	0
Приходи от такси и комисиони	**20 895**	**14 159**	**5 224**	**1 512**
Разходи за такси и комисиони	**1 529**	**1 266**	**177**	**86**
Нетни реализирани печалби (загуби) от финансови активи и финансови пасиви, отчитани не по справедлива стойност в печалбата или загубата	**4**	**4**		
Финансови активи на разположение за продажба	4	4		
Кредити и вземания (включително финансов лизинг)	0	0		
Инвестиции, държани до падеж	0	0		
Финансови пасиви, отчитани по амортизирана стойност	0	0		
Други	0	0		
Нетни печалби (загуби) от финансови активи и пасиви, държани за търгуване	**16 960**	**16 960**		
Капиталови инструменти и свързани с тях деривати	0	0		
Лихвени инструменти и свързани с тях деривати	-2 948	-2 948		
Валутна търговия	19 908	19 908		
Инструменти за кредитен риск и свързани с тях деривати	0	0		
Стоки и свързани с тях деривати	0	0		
Други (включително хибридни деривати)	0	0		
Нетни печалби (загуби) от финансови активи и пасиви, отчитани по справедлива стойност в печалбата или загубата	**0**	**0**		
Нетни печалби (загуби) от отчитане на хеджиране	**0**	**0**		
Нетни валутни разлики	**3 432**	**3 432**		
Нетни печалби (загуби) от отписани активи, различни от държаните за продажба	**-35**	**-35**		
Други оперативни приходи	**2 794**	**2 794**		
Други оперативни разходи	**321**	**321**		
Административни разходи	**77 766**			
Разходи за персонал	28 853			
Общи административни разходи	48 913			
Амортизация	**7 457**			
Имоти, машини и съоръжения	6 725			
Инвестиционни имоти	0			
Нематериални активи (различни от репутация)	732			
Провизии	**0**			
Обезценка	**48 442**			

(продължава)

(продължение) (хил. лв.)

Продължаващи (непреустановени) дейности	Обща сума	в това число		
		левове	евро	други валути
Обезценка на финансови активи, отчитани не по справедлива стойност в печалбата или загубата	*48 442*			
Финансови активи, отчитани по себестойност (некотирани капиталови финансови активи)	0			
Финансови активи на разположение за продажба	0			
Кредити и вземания (включително финансов лизинг)	48 442			
Инвестиции, държани до падеж	0			
Обезценка на нефинансови активи	*0*			
Имоти, машини и съоръжения	0			
Инвестиционни имоти	0			
Репутация	0			
Нематериални активи (различни от репутация)	0			
Инвестиции в асоциирани и съвместни предприятия, отчитани по метода на собствения капитал	0			
Други	0			
Отрицателна репутация, призната незабавно в печалбата или загубата	**0**			
Дял от печалбата или загубата в асоциирани и съвместни предприятия, отчитан по метода на собствения капитал	**0**			
Печалба или загуба от нетекущи активи и групи от активи за изваждане от употреба, класифицирани като държани за продажба, без да са определени за преустановени дейности	**0**			
ОБЩО ПЕЧАЛБА ИЛИ ЗАГУБА ОТ ПРОДЪЛЖАВАЩИ (НЕПРЕУСТАНОВЕНИ) ДЕЙНОСТИ ПРЕДИ ДАНЪЧНИ ОТЧИСЛЕНИЯ	**-12 316**			
Данъчен разход (приход), свързан с печалбата или загубата от продължаващи (непреустановени) дейности	**971**			
ОБЩО ПЕЧАЛБА ИЛИ ЗАГУБА ОТ ПРОДЪЛЖАВАЩИ (НЕПРЕУСТАНОВЕНИ) ДЕЙНОСТИ СЛЕД ДАНЪЧНИ ОТЧИСЛЕНИЯ	**-13 287**			
Печалба или загуба след данъчни отчисления от преустановени дейности	**0**			
ОБЩО ПЕЧАЛБА ИЛИ ЗАГУБА СЛЕД ДАНЪЧНИ ОТЧИСЛЕНИЯ И ПРЕУСТАНОВЕНИ ДЕЙНОСТИ	**-13 287**			
Печалба или загуба, свързана с малцинствено участие	**0**			
ПЕЧАЛБА ИЛИ ЗАГУБА, СВЪРЗАНА С АКЦИОНЕРИТЕ НА ПРЕДПРИЯТИЕТО–МАЙКА	**-13 287**			

Източник: БНБ.

1.11. ОТЧЕТИ ЗА КЛАСИФИЦИРАНИТЕ РИСКОВИ ЕКСПОЗИЦИИ И УСТАНОВЕНИТЕ СПЕЦИФИЧНИ ПРОВИЗИИ ЗА КРЕДИТЕН РИСК НА БАНКОВАТА СИСТЕМА И НА БАНКИТЕ ПО ГРУПИ (СЪГЛАСНО НАРЕДБА № 9 НА БНБ)

1.11.1. ОТЧЕТ ЗА КЛАСИФИЦИРАНИТЕ РИСКОВИ ЕКСПОЗИЦИИ И УСТАНОВЕНИТЕ СПЕЦИФИЧНИ ПРОВИЗИИ ЗА КРЕДИТЕН РИСК НА БАНКОВАТА СИСТЕМА КЪМ 30 СЕПТЕМВРИ 2009 г.

(хил. лв.)

Позиции	Експозиции под наблюдение					Необслужвани експозиции					Експозиции загуба					Общо специфични провизии за кредитен риск
	Стойност преди обезценка по МСС 39	Обезценка по МСС 39	Балансова стойност	Рискова стойност	Специфични провизии за кредитен риск	Стойност преди обезценка по МСС 39	Обезценка по МСС 39	Балансова стойност	Рискова стойност	Специфични провизии за кредитен риск	Стойност преди обезценка по МСС 39	Обезценка по МСС 39	Балансова стойност	Рискова стойност	Специфични провизии за кредитен риск	
а	1	2	3	4	5=3–4	6	7	8	9	10=8–9	11	12	13	14	15=13–14	16=5+10+15
А. Класифицирани рискови експозиции (провизирани)	**989 848**	**7 812**	**982 037**	**898 028**	**84 009**	**249 134**	**22 494**	**226 640**	**142 110**	**84 530**	**696 174**	**196 804**	**499 371**	**106 239**	**393 132**	**561 671**
Б. Класифицирани рискови експозиции (непровизирани)	**2 210 532**	**101 384**	**2 109 147**			**829 529**	**153 116**	**676 413**			**1 146 548**	**837 459**	**309 090**			
Общо (А + Б)	**3 200 380**	**109 196**	**3 091 184**	**898 028**	**84 009**	**1 078 663**	**175 610**	**903 053**	**142 110**	**84 530**	**1 842 722**	**1 034 263**	**808 461**	**106 239**	**393 132**	**561 671**

Позиции	Стойност преди обезценка по МСС 39	Обезценка по МСС 39	Риск от загуби по Наредба № 9 за редовни експозиции на портфейлна основа		Риск от загуби по Наредба № 9 за държавен риск на портфейлна основа		Балансова стойност	Рискова стойност	Специфични провизии за кредитен риск	**Г. Други рискови експозиции**
			Процент	Сума	Процент	Сума				Балансова стойност
а	1	2	3	4	5	6	7	8	9=7–8	а
В. Рискови експозиции на портфейлна основа (провизирани)	**99 024**	**240**	**0.04**	**37**	**0.00**	**0**	**98 784**	**98 747**	**37**	**49 175 961**

МЕТОДОЛОГИЧЕСКИ БЕЛЕЖКИ: Промените във формата на отчета за класифицираните рискови експозиции и установените специфични провизии за кредитен риск отразяват измененията в Наредба № 9 на БНБ за оценка и класификация на рисковите експозиции на банките и за установяване на специфични провизии за кредитен риск, в сила от 31 март 2009 г. (ДВ, брой 21 от 20 март 2009 г.)

Източник: БНБ.

1.11.2. ОТЧЕТ ЗА КЛАСИФИЦИРАНИТЕ РИСКОВИ ЕКСПОЗИЦИИ И УСТАНОВЕНИТЕ СПЕЦИФИЧНИ ПРОВИЗИИ ЗА КРЕДИТЕН РИСК НА БАНКИТЕ ОТ ПЪРВА ГРУПА КЪМ 30 СЕПТЕМВРИ 2009 г.

(хил. лв.)

Позиции	Експозиции под наблюдение					Необслужвани експозиции					Експозиции загуба					Общо специфични провизии за кредитен риск
	Стойност преди обезценка по МСС 39	Обезценка по МСС 39	Балансова стойност	Рискова стойност	Специфични провизии за кредитен риск	Стойност преди обезценка по МСС 39	Обезценка по МСС 39	Балансова стойност	Рискова стойност	Специфични провизии за кредитен риск	Стойност преди обезценка по МСС 39	Обезценка по МСС 39	Балансова стойност	Рискова стойност	Специфични провизии за кредитен риск	
а	1	2	3	4	5=3–4	6	7	8	9	10=8–9	11	12	13	14	15=13–14	16=5+10+15
А. Класифицирани рискови експозиции (провизирани)	**543 331**	**3 429**	**539 903**	**490 145**	**49 758**	**153 608**	**6 558**	**147 050**	**83 608**	**63 442**	**464 656**	**89 552**	**375 105**	**86 022**	**289 083**	**402 283**
Б. Класифицирани рискови експозиции (непровизирани)	**1 355 537**	**69 666**	**1 285 870**			**436 191**	**114 950**	**321 241**			**752 039**	**616 858**	**135 182**			
Общо (А + Б)	**1 898 868**	**73 095**	**1 825 773**	**490 145**	**49 758**	**589 799**	**121 508**	**468 291**	**83 608**	**63 442**	**1 216 695**	**706 410**	**510 287**	**86 022**	**289 083**	**402 283**

Позиции	Стойност преди обезценка по МСС 39	Обезценка по МСС 39	Риск от загуби по Наредба № 9 за редовни експозиции на портфейлна основа		Риск от загуби по Наредба № 9 за държавен риск на портфейлна основа		Балансова стойност	Рискова стойност	Специфични провизии за кредитен риск	**Г. Други рискови експозиции**
			Процент	Сума	Процент	Сума				Балансова стойност
а	1	2	3	4	5	6	7	8	9=7–8	а
В. Рискови експозиции на портфейлна основа (провизирани)	**0**	**0**	**0.00**	**0**	**0.00**	**0**	**0**	**0**	**0**	**30 358 839**

МЕТОДОЛОГИЧЕСКИ БЕЛЕЖКИ: Промените във формата на отчета за класифицираните рискови експозиции и установените специфични провизии за кредитен риск отразяват измененията в Наредба № 9 на БНБ за оценка и класификация на рисковите експозиции на банките и за установяване на специфични провизии за кредитен риск, в сила от 31 март 2009 г. (ДВ, брой 21 от 20 март 2009 г.)

Източник: БНБ.

1.11.3. ОТЧЕТ ЗА КЛАСИФИЦИРАНИ РИСКОВИ ЕКСПОЗИЦИИ И УСТАНОВЕНИ СПЕЦИФИЧНИ ПРОВИЗИИ ЗА КРЕДИТЕН РИСК НА БАНКИТЕ ОТ ВТОРА ГРУПА КЪМ 30 СЕПТЕМВРИ 2009 г.

(хил. лв.)

Позиции	Експозиции под наблюдение					Необслужвани експозиции					Експозиции загуба					Общо специфични провизии за кредитен риск
	Стойност преди обезценка по МСС 39	Обезценка по МСС 39	Балансова стойност	Рискова стойност	Специфични провизии за кредитен риск	Стойност преди обезценка по МСС 39	Обезценка по МСС 39	Балансова стойност	Рискова стойност	Специфични провизии за кредитен риск	Стойност преди обезценка по МСС 39	Обезценка по МСС 39	Балансова стойност	Рискова стойност	Специфични провизии за кредитен риск	
а	1	2	3	4	5=3–4	6	7	8	9	10=8–9	11	12	13	14	15=13–14	16=5+10+15
А. Класифицирани рискови експозиции (провизирани)	**446 517**	**4 383**	**442 134**	**407 883**	**34 251**	**95 526**	**15 936**	**79 590**	**58 502**	**21 088**	**231 518**	**107 252**	**124 266**	**20 217**	**104 049**	**159 388**
Б. Класифицирани рискови експозиции (непровизирани)	**854 995**	**31 718**	**823 277**			**393 338**	**38 166**	**355 172**			**394 509**	**220 601**	**173 908**			
Общо (А + Б)	**1 301 512**	**36 101**	**1 265 411**	**407 883**	**34 251**	**488 864**	**54 102**	**434 762**	**58 502**	**21 088**	**626 027**	**327 853**	**298 174**	**20 217**	**104 049**	**159 388**

Позиции	Стойност преди обезценка по МСС 39	Обезценка по МСС 39	Риск от загуби по Наредба № 9 за редовни експозиции на портфейлна основа		Риск от загуби по Наредба № 9 за държавен риск на портфейлна основа		Балансова стойност	Рискова стойност	Специфични провизии за кредитен риск	**Г. Други рискови експозиции**
			Процент	Сума	Процент	Сума				Балансова стойност
а	1	2	3	4	5	6	7	8	9=7–8	а
В. Рискови експозиции на портфейлна основа (провизирани)	**99 024**	**240**	**0.04**	**37**	**0.00**	**0**	**98 784**	**98 747**	**37**	**18 817 122**

МЕТОДОЛОГИЧЕСКИ БЕЛЕЖКИ: Промените във формата на отчета за класифицираните рискови експозиции и установените специфични провизии за кредитен риск отразяват измененията в Наредба № 9 на БНБ за оценка и класификация на рисковите експозиции на банките и за установяване на специфични провизии за кредитен риск, в сила от 31 март 2009 г. (ДВ, брой 21 от 20 март 2009 г.)

Източник: БНБ.

1.12А. МЕЖДУБАНКОВ ПАРИЧЕН ПАЗАР*

Октомври 2009 г.	Обеми (хил. лв.)				Лихвени проценти			Свръхрезерви** (хил. лв.)
	депозити	репо-сделки	покупки на ДЦК	общ обем	по предоставени депозити	по репо-сделки	среден за деня	
1	328 500	42 122	6 927	377 549	1.26	1.13	1.25	121 860
2	252 360	36 990	3 821	293 171	0.87	0.98	0.88	- 244 649
5	220 210	46 160	4 054	270 424	1.10	0.83	1.05	1 095
6	170 300	22 020	0	192 320	0.84	0.71	0.82	116 430
7	212 400	28 458	15 297	256 155	1.08	0.84	1.05	228 939
8	197 900	59 559	14 122	271 581	1.25	1.04	1.20	153 372
9	246 450	34 540	1 749	282 739	0.84	0.81	0.83	42 842
12	188 400	42 643	18 848	249 891	0.79	0.77	0.79	- 1 458
13	174 000	47 420	0	221 420	0.63	0.69	0.64	- 134 794
14	210 400	37 535	0	247 935	0.68	0.71	0.68	- 107 295
15	299 000	37 345	0	336 345	1.18	0.72	1.13	- 63 513
16	284 700	60 526	0	345 226	0.65	0.95	0.70	- 184 900
19	258 950	52 808	12 995	324 753	0.78	0.72	0.77	- 84 999
20	213 800	58 431	0	272 231	0.61	0.71	0.63	- 229 177
21	212 100	40 527	2 517	255 144	0.74	0.73	0.74	- 92 440
22	227 800	50 410	8 358	286 568	1.01	0.78	0.97	- 135 307
23	165 500	55 215	6 383	227 098	0.72	0.74	0.72	- 130 820
26	237 700	51 335	30 512	319 547	0.73	1.17	0.81	299 603
27	193 000	47 620	7 241	247 861	0.58	0.64	0.59	314 842
28	204 900	55 122	3 618	263 640	0.66	0.73	0.68	244 863
29	333 000	42 882	3 668	379 550	1.64	0.73	1.54	269 642
30	225 800	58 782	1 066	285 648	0.90	1.10	0.94	845 240
Средно за месеца	**229 871**	**45 839**	**6 417**	**282 127**	**0.92**	**0.84**	**0.91**	**26 500**

* Включва сделките на банките и на тези небанкови финансови институции, които са първични дилъри на ДЦК и които имат разплащателни сметки в БНБ.
** Периодът на статистическо отчитане (календарен месец) на свръхрезервите не съвпада с периода на поддържане на задължителните минимални резерви по Наредба № 21 на БНБ. За изчисляването на среднодневния месечен размер на свръхрезервите се използват данни и за почивните дни.
Забележка: Средният лихвен процент за деня е среднопретеглен за извършените през деня операции.

Източник: БНБ.

1.12Б. МЕЖДУБАНКОВ ПАРИЧЕН ПАЗАР*

Ноември 2009 г.	Обеми (хил. лв.)				Лихвени проценти			Свръхрезерви** (хил. лв.)
	депозити	репо-сделки	покупки на ДЦК	общ обем	по предоставени депозити	по репо-сделки	среден за деня	
2	257 000	37 490	903	295 393	0.78	0.70	0.77	- 228 337
3	149 400	24 962	1 809	176 171	0.58	0.68	0.59	- 4 053
4	219 950	48 522	9 247	277 719	0.65	0.77	0.67	97 047
5	261 400	70 931	556	332 887	1.21	0.96	1.16	86 640
6	224 000	46 070	0	270 070	0.87	0.86	0.87	50 139
9	200 700	48 280	0	248 980	0.73	0.72	0.73	198 779
10	159 000	54 080	0	213 080	0.57	0.66	0.59	- 14 474
11	208 300	35 291	924	244 515	0.61	0.77	0.63	- 36 411
12	226 200	65 432	0	291 632	0.94	0.80	0.91	- 132 479
13	226 800	37 550	0	264 350	0.75	0.78	0.76	- 279 450
16	228 300	72 457	0	300 757	0.88	0.82	0.86	- 185 644
17	196 650	34 594	0	231 244	0.58	0.67	0.60	- 112 726
18	250 700	31 971	5 147	287 818	1.35	0.92	1.30	- 121 987
19	230 300	40 630	713	271 643	0.92	0.68	0.88	- 116 606
20	237 800	34 824	2 926	275 550	0.71	0.85	0.73	- 99 014
23	219 000	37 235	0	256 235	0.67	1.00	0.71	- 44 108
24	180 400	35 694	2 216	218 310	0.57	0.71	0.59	380 361
25	193 500	38 049	2 022	233 571	0.58	0.90	0.64	314 918
26	253 750	42 123	0	295 873	0.84	1.08	0.87	281 357
27	269 050	48 450	0	317 500	0.62	0.77	0.64	196 664
30	242 450	40 697	0	283 147	0.63	1.01	0.68	929 187
Средно за месеца	**220 698**	**44 063**	**1 260**	**266 021**	**0.78**	**0.82**	**0.79**	**57 639**

* Включва сделките на банките и на тези небанкови финансови институции, които са първични дилъри на ДЦК и които имат разплащателни сметки в БНБ.
** Периодът на статистическо отчитане (календарен месец) на свръхрезервите не съвпада с периода на поддържане на задължителните минимални резерви по Наредба № 21 на БНБ. За изчисляването на среднодневния месечен размер на свръхрезервите се използват данни и за почивните дни.
Забележка: Средният лихвен процент за деня е среднопретеглен за извършените през деня операции.

Източник: БНБ.

1.13. ВАЛУТЕН ПАЗАР

(евро)

Октомври 2009 г.	БНБ с банки		БНБ с крайни клиенти		Междубанкови сделки	Банки с крайни клиенти	
	купени	продадени	купени	продадени		купени	продадени
1	380 700 000	384 500 000	36 455	155 434	3 208 327	112 971 611	65 074 645
2	404 750 000	349 150 000	86 207	371 263	6 803 770	57 028 648	68 919 561
5	399 400 000	406 000 000	4 118 086	262 063	2 775 260	79 478 911	79 815 623
6	349 085 000	385 700 000	29 106	740 900	7 402 157	62 617 089	106 969 759
7	345 200 000	345 100 000	81 882	182 835	717 218	72 916 133	65 284 195
8	339 160 000	341 000 000	57 171	149 788	3 149 021	62 920 239	49 161 611
9	331 175 000	316 000 000	47 478	200 063	532 191	68 404 777	47 489 651
12	367 000 000	346 500 000	12 365	91 921	2 081 273	78 215 157	60 904 092
13	369 100 000	327 600 000	118 894	579 554	7 230 194	110 415 060	68 760 568
14	617 500 000	573 200 000	11 727	405 790	831 331	73 069 731	50 694 324
15	342 152 258	323 050 000	38 973	342 484	2 987 391	66 067 733	67 575 322
16	468 500 000	467 600 000	35 008	477 301	343 308	63 238 208	60 350 090
19	334 800 000	328 100 000	107 264	331 232	160 527	67 327 763	63 362 085
20	478 400 000	500 900 000	33 849	2 069 363	267 183	61 569 607	84 986 636
21	357 550 000	375 150 000	19 799	257 439	177 728	51 256 320	74 185 947
22	426 800 000	394 200 000	187 310	1 262 933	215 231	76 395 249	56 793 007
23	384 900 000	379 850 000	39 551	137 614	292 425	60 868 557	93 101 886
26	405 600 000	432 800 000	29 509	339 586	1 735 875	82 407 247	86 186 403
27	353 100 000	363 500 000	131 991	307 386	201 694	77 173 846	72 058 042
28	360 600 000	368 000 000	60 034	141 501	2 588 143	86 723 309	91 792 064
29	378 700 000	503 000 000	83 036	421 731	172 437	68 955 993	62 437 377
30	550 400 000	412 800 000	37 591	10 369 300	307 370	126 061 786	104 707 219
Общо за месеца	**8 744 572 258**	**8 623 700 000**	**5 403 286**	**19 597 481**	**44 180 054**	**1 666 082 974**	**1 580 610 107**
Среднодневно	**397 480 557**	**391 986 364**	**245 604**	**890 795**	**2 008 184**	**75 731 044**	**71 845 914**

Източник: БНБ.

1.14. КУПЕНА И ПРОДАДЕНА НАЛИЧНА ВАЛУТА (ПОДРАЗДЕЛЕНИЯ НА ЕВРОТО) ОТ РЕГИОНАЛНИТЕ КАСОВИ ПОДРАЗДЕЛЕНИЯ НА БНБ*

(хил. евро)

	Купена валута**	Продадена валута***
I.2008	120	6 277
II.2008	83	3 764
III.2008	121	1 569
IV.2008	75	2 610
V.2008	97	2 759
VI.2008	128	1 274
VII.2008	102	688
VIII.2008	103	985
IX.2008	115	3 632
X.2008	119	9 764
XI.2008	74	5 127
XII.2008	62	7 693
I.2009	94	5 499
II.2009	95	1 712
III.2009	942	1 945
IV.2009	81	3 223
V.2009	86	3 944
VI.2009	59	3 740
VII.2009	181	1 832
VIII.2009	62	1 144
IX.2009	61	1 916
X.2009	58	1 320
XI.2009	55	1 476
в т.ч. по дни		
2	3	94
3	1	97
4	1	50
5	12	97
6	3	47
9	1	114
10	3	49
11	3	120
12	1	41
13	0	64
16	2	86
17	2	101
18	3	105
19	0	20
20	4	94
23	0	69
24	6	107
25	2	44
26	1	31
27	4	17
30	2	29

* Операции само с физически лица.
** Включва всички валути, подразделения на еврото.
*** Включва само евро.

Източник: БНБ.

1.15. ОСНОВЕН ЛИХВЕН ПРОЦЕНТ

В сила от	ОЛП	
	прост годишен	ефективен годишен
1.I.2008	4.68	4.78
1.II.2008	4.75	4.85
1.III.2008	4.83	4.94
1.IV.2008	4.85	4.96
1.V.2008	4.93	5.04
1.VI.2008	4.96	5.07
1.VII.2008	5.06	5.18
1.VIII.2008	5.25	5.38
1.IX.2008	5.23	5.36
1.X.2008	5.38	5.51
1.XI.2008	5.72	5.87
1.XII.2008	5.77	5.93
1.I.2009	5.17	5.29
1.II.2009	3.92	3.99
1.III.2009	3.49	3.55
1.IV.2009	3.53	3.59
1.V.2009	2.27	2.29
1.VI.2009	2.35	2.38
1.VII.2009	2.24	2.26
1.VIII.2009	1.71	1.72
1.IX.2009	1.57	1.58
1.X.2009	1.46	1.47
1.XI.2009	0.61	0.61
1.XII.2009	0.55	0.55

Източник: БНБ.

1.16. ЛИХВЕНИ ПРОЦЕНТИ[1] ПО НОВ БИЗНЕС ПО КРЕДИТИ, РАЗЛИЧНИ ОТ ОВЪРДРАФТ, ПО ПЕРИОД НА ПЪРВОНАЧАЛНО ФИКСИРАНЕ НА ЛИХВЕНИЯ ПРОЦЕНТ

		Нефинансови предприятия				Домакинства							
		Кредити до 1 млн. евро		Кредити над 1 млн. евро		Кредити за потребление			Жилищни кредити			Други кредити	
		Общо	от които: със срок на първоначално фиксиране до 1 година	Общо	от които: със срок на първоначално фиксиране до 1 година	Общо	от които: със срок на първоначално фиксиране до 1 година	Годишен процент на разходите	Общо	от които: със срок на първоначално фиксиране до 1 година	Годишен процент на разходите	Общо	от които: със срок на първоначално фиксиране до 1 година
2008	X	11.35	11.38	10.46	10.48	12.07	12.08	12.84	9.49	9.51	10.36	12.61	12.62
	XI	11.63	11.65	10.25	10.25	12.41	12.42	13.31	10.48	10.48	11.13	13.22	13.23
	XII	11.78	11.83	10.93	10.93	12.41	12.45	13.56	10.23	10.23	10.74	12.32	12.35
2009	I	11.99	12.06	9.82	9.82	12.42	12.43	13.61	10.49	10.49	11.25	13.32	13.35
	II	11.56	11.60	8.34	8.34	12.50	12.51	13.72	9.95	9.95	10.63	13.84	13.94
	III	11.27	11.39	10.76	10.98	12.27	12.28	13.44	9.65	9.65	10.38	12.74	13.29
	IV	11.25	11.34	9.74	9.85	12.92	12.94	14.02	9.81	9.83	10.51	13.55	13.57
	V	11.16	11.25	9.27	9.29	13.96	13.98	15.01	10.39	10.39	11.01	12.98	12.99
	VI	10.87	11.02	10.87	11.31	14.22	14.23	15.31	10.39	10.42	11.24	12.51	12.61
	VII	10.55	10.89	10.31	10.31	14.15	14.16	15.20	10.52	10.52	11.43	11.90	11.98
	VIII	11.00	11.07	8.95	8.95	13.96	13.96	15.25	10.13	10.14	10.96	12.33	12.39
	IX	10.80	10.85	8.32	8.32	13.96	13.97	15.26	10.48	10.48	11.28	12.67	12.67
	X	10.63	10.68	7.50	7.49	13.67	13.68	14.94	10.19	10.19	11.03	12.69	12.70

[1] Лихвените проценти са по левови инструменти.

Източник: БНБ.

1.17. ОБЕМИ[1] ПО НОВ БИЗНЕС ПО КРЕДИТИ, РАЗЛИЧНИ ОТ ОВЪРДРАФТ, ПО ПЕРИОД НА ПЪРВОНАЧАЛНО ФИКСИРАНЕ НА ЛИХВЕНИЯ ПРОЦЕНТ

(млн. лв.)

		Нефинансови предприятия				Домакинства					
		Кредити до 1 млн. евро		Кредити над 1 млн. евро		Кредити за потребление		Жилищни кредити		Други кредити	
		Общо	от които: със срок на първоначално фиксиране до 1 година	Общо	от които: със срок на първоначално фиксиране до 1 година	Общо	от които: със срок на първоначално фиксиране до 1 година	Общо	от които: със срок на първоначално фиксиране до 1 година	Общо	от които: със срок на първоначално фиксиране до 1 година
2008	X	112.6	109.4	115.3	111.3	264.0	262.2	63.6	63.1	32.8	32.7
	XI	75.2	73.6	74.6	74.6	117.6	116.8	40.9	40.9	13.3	13.3
	XII	59.8	58.1	145.9	145.9	75.8	74.9	34.3	34.3	11.7	11.6
2009	I	30.6	30.0	68.7	68.7	64.0	63.6	15.6	15.6	7.1	7.0
	II	52.6	50.9	39.7	39.7	87.0	86.4	15.9	15.9	12.5	12.2
	III	68.9	63.7	91.9	79.2	129.4	128.6	30.8	30.8	19.2	17.0
	IV	70.9	68.4	28.1	26.1	138.5	137.8	33.1	32.5	15.5	15.5
	V	49.8	48.1	98.0	96.0	115.7	115.1	22.9	22.9	13.8	13.8
	VI	90.5	85.4	27.1	23.1	145.6	145.1	32.4	32.1	16.0	15.6
	VII	112.5	98.8	89.6	89.4	138.3	137.7	35.8	35.8	25.8	25.3
	VIII	98.0	94.8	55.9	55.9	107.6	107.1	30.0	30.0	26.8	26.5
	IX	98.2	95.8	72.1	72.1	104.3	103.9	31.1	31.0	21.8	21.8
	X	80.4	78.9	121.3	120.7	106.1	105.7	34.1	34.1	16.4	16.3

[1] Обемите са по левови инструменти.

Източник: БНБ.

1.18. ЛИХВЕНИ ПРОЦЕНТИ[1] ПО САЛДА ПО КРЕДИТИ

		Кредити, различни от овърдрафт										Овърдрафт [2]	
		Нефинансови предприятия			Домакинства							Нефинансови предприятия	Домакинства
					Кредити за потребление			Жилищни кредити		Други кредити			
		до 1 година	от 1 до 5 години	над 5 години	до 1 година	от 1 до 5 години	над 5 години	Общо	от които: над 5 години	Общо	от които: от 1 до 5 години		
2008	X	10.78	11.02	11.09	13.45	12.90	11.65	9.18	9.15	12.77	13.70	10.24	13.37
	XI	11.01	11.35	11.80	14.01	13.29	12.02	9.74	9.72	12.90	13.78	10.36	13.58
	XII	11.09	11.43	11.88	14.34	13.43	12.08	9.84	9.81	12.98	13.91	10.36	13.64
2009	I	10.69	11.14	11.59	14.51	13.36	12.04	9.78	9.76	12.88	13.93	10.53	13.71
	II	10.63	10.91	11.28	14.47	13.14	11.91	9.61	9.59	12.88	13.99	9.95	13.70
	III	10.72	10.92	11.33	14.32	13.11	11.89	9.62	9.60	12.94	14.09	9.76	14.00
	IV	10.64	10.84	11.26	14.47	13.19	11.99	9.63	9.61	13.02	14.17	9.59	14.62
	V	10.72	10.73	11.07	14.58	13.15	11.98	9.57	9.55	12.88	13.98	9.60	14.77
	VI	11.13	10.77	11.07	14.42	13.24	12.07	9.66	9.64	12.78	13.74	9.71	14.88
	VII	10.41	10.83	10.95	14.63	13.26	12.07	9.63	9.61	12.74	13.68	9.66	15.38
	VIII	10.47	10.76	10.87	15.30	13.25	12.07	9.60	9.58	12.58	13.64	9.67	15.38
	IX	10.49	10.64	10.75	15.68	13.22	12.03	9.59	9.57	12.45	13.55	9.59	15.41
	X	9.65	10.62	10.66	15.72	13.30	12.03	9.51	9.49	12.40	13.51	9.50	15.44

[1] Лихвените проценти са по левови инструменти.
[2] Лихвените проценти и обеми за овърдрафт по нов бизнес и по салда съвпадат.

Източник: БНБ.

1.19. ОБЕМИ[1] ПО САЛДА ПО КРЕДИТИ

(млн. лв.)

		Кредити, различни от овърдрафт										Овърдрафт [2]	
		Нефинансови предприятия			Домакинства							Нефинансови предприятия	Домакинства
					Кредити за потребление			Жилищни кредити		Други кредити			
		до 1 година	от 1 до 5 години	над 5 години	до 1 година	от 1 до 5 години	над 5 години	Общо	от които: над 5 години	Общо	от които: от 1 до 5 години		
2008	X	786.5	1812.2	2013.1	22.7	1391.1	4748.1	3880.7	3822.4	754.3	375.6	3607.6	1600.8
	XI	744.3	1818.0	2009.9	20.6	1364.1	4739.6	3878.6	3823.1	739.7	364.2	3676.0	1622.8
	XII	668.7	1797.5	2000.7	18.9	1320.8	4696.5	3854.6	3800.8	709.2	350.4	3580.8	1638.0
2009	I	592.6	1754.5	2024.2	17.4	1281.6	4646.0	3812.6	3761.3	682.5	335.0	3664.9	1659.0
	II	566.3	1707.0	2030.7	15.9	1247.0	4618.6	3783.7	3734.7	657.1	321.7	3653.0	1652.7
	III	478.8	1689.7	2058.1	14.8	1227.5	4665.3	4017.5	3966.7	641.0	311.0	3589.8	1689.6
	IV	445.7	1641.5	2053.4	14.1	1204.9	4654.8	3986.8	3937.6	628.6	303.5	3716.4	1686.1
	V	437.2	1590.7	2068.9	13.1	1176.7	4627.9	3950.6	3903.3	612.7	292.6	3666.1	1707.5
	VI	408.2	1554.8	2026.3	13.6	1150.5	4586.6	3888.8	3843.8	589.2	282.5	3638.8	1724.5
	VII	437.8	1536.9	2033.9	13.3	1128.9	4564.3	3850.9	3807.7	581.5	274.3	3500.4	1676.9
	VIII	439.7	1523.3	2014.2	12.2	1098.9	4526.0	3799.1	3756.9	578.6	261.6	3458.9	1670.3
	IX	437.2	1503.9	1996.4	12.2	1100.9	4701.3	3796.8	3754.9	576.3	251.5	3441.8	1676.2
	X	517.2	1459.9	1971.1	12.0	1106.6	4705.2	3743.8	3703.4	560.6	239.9	3384.7	1657.8

[1] Обемите са по левови инструменти.
[2] Лихвените проценти и обеми за овърдрафт по нов бизнес и по салда съвпадат.

Източник: БНБ.

1.20. ЛИХВЕНИ ПРОЦЕНТИ[1] ПО НОВ БИЗНЕС ПО ДЕПОЗИТИ С ДОГОВОРЕН МАТУРИТЕТ

		Нефинансови предприятия		Домакинства	
		Общо	от които: до 1 година	Общо	от които: до 1 година
2008	X	5.71	5.73	6.28	6.28
	XI	6.25	6.32	7.09	7.08
	XII	6.63	6.73	8.03	8.03
2009	I	6.59	6.60	8.14	8.16
	II	5.80	5.79	7.71	7.74
	III	6.00	5.89	7.81	7.82
	IV	5.79	5.68	8.11	8.12
	V	5.69	5.66	8.23	8.24
	VI	6.69	6.63	8.15	8.15
	VII	6.36	6.37	7.99	7.98
	VIII	6.58	6.56	8.20	8.19
	IX	5.74	5.77	7.95	7.95
	X	5.97	5.95	7.88	7.88

[1] Лихвените проценти са по левови инструменти.

Източник: БНБ.

1.21. ОБЕМИ[1] ПО НОВ БИЗНЕС ПО ДЕПОЗИТИ С ДОГОВОРЕН МАТУРИТЕТ

(млн. лв.)

		Нефинансови предприятия		Домакинства	
		Общо	от които: до 1 година	Общо	от които: до 1 година
2008	X	2087.4	2003.1	626.3	618.4
	XI	1743.3	1670.4	641.3	631.9
	XII	2253.5	2211.3	1050.7	1036.9
2009	I	1686.8	1672.7	954.7	937.4
	II	1299.5	1288.8	758.4	739.7
	III	1068.7	1032.4	911.4	886.9
	IV	1087.8	1046.9	995.2	976.2
	V	917.8	904.3	832.5	826.6
	VI	1278.6	1231.8	913.1	907.2
	VII	1155.0	1143.5	895.2	889.7
	VIII	891.6	874.3	959.1	952.8
	IX	856.7	852.9	879.0	875.6
	X	1175.4	1162.6	849.8	843.0

[1] Обемите са по левови инструменти.

Източник: БНБ.

1.22. ЛИХВЕНИ ПРОЦЕНТИ[1] ПО САЛДА ПО ДЕПОЗИТИ

		Нефинансови предприятия			Домакинства		
		Овърнайт-депозити [2]	Депозити с договорен матуритет		Овърнайт-депозити [2]	Депозити с договорен матуритет	
			до 2 години	над 2 години		до 2 години	над 2 години
2008	X	0.78	5.47	3.99	0.89	5.27	6.85
	XI	0.85	5.76	3.89	0.91	5.52	6.90
	XII	0.72	6.13	1.90	0.91	5.99	6.88
2009	I	0.55	6.06	2.76	0.99	6.36	6.96
	II	0.58	5.92	2.63	1.01	6.52	6.97
	III	0.53	6.01	2.72	1.05	6.74	7.02
	IV	0.55	5.84	2.86	1.08	6.88	7.07
	V	0.55	5.91	3.02	1.06	6.98	7.08
	VI	0.55	6.11	4.60	1.06	7.09	7.13
	VII	0.56	6.05	4.64	0.96	7.17	7.15
	VIII	0.54	6.23	4.88	0.97	7.24	7.15
	IX	0.54	6.03	5.00	0.96	7.28	7.13
	X	0.58	6.08	5.20	0.94	7.31	7.15

[1] Лихвените проценти са по левови инструменти.
[2] Лихвените проценти и обеми за овърнайт-депозити по нов бизнес и по салда съвпадат.

Източник: БНБ.

1.23. ОБЕМИ[1] ПО САЛДА ПО ДЕПОЗИТИ

(млн. лв.)

		Нефинансови предприятия			Домакинства		
		Овърнайт-депозити [2]	Депозити с договорен матуритет		Овърнайт-депозити [2]	Депозити с договорен матуритет	
			до 2 години	над 2 години		до 2 години	над 2 години
2008	X	4404.1	2496.9	137.5	2514.7	4182.1	275.3
	XI	4315.7	2325.2	139.9	2518.2	4265.6	272.3
	XII	4963.6	2713.9	101.0	2655.7	4665.3	259.9
2009	I	4552.5	2445.0	90.7	2472.8	4952.8	255.4
	II	4178.1	2656.6	81.7	2497.2	5108.9	250.7
	III	4195.4	2626.6	80.0	2392.1	5197.7	243.6
	IV	3978.7	2665.3	77.2	2466.4	5254.4	239.4
	V	4033.7	2562.8	77.6	2341.1	5247.6	234.4
	VI	4164.2	2442.5	99.7	2335.5	5342.7	225.4
	VII	3943.1	2465.6	98.2	2357.1	5426.6	220.3
	VIII	4085.4	2310.9	98.7	2328.1	5536.2	214.8
	IX	4033.8	2364.8	96.3	2288.5	5620.5	210.5
	X	3848.1	2447.8	102.2	2294.5	5724.8	207.1

[1] Обемите са по левови инструменти.
[2] Лихвените проценти и обеми за овърнайт-депозити по нов бизнес и по салда съвпадат.

Източник: БНБ.

1.24. ДОХОДНОСТ НА ДЦК

		Доходност на лихвоносни ДЦК, деноминирани в левове, постигната на вторичния пазар [1]				Дългосрочен лихвен процент [3]
		3 години	5 години	7 години [2]	10 години	
2008	X	5.11	6.62	-	6.44	5.17
	XI	-	-	-	7.94	6.00
	XII	3.38	4.09	-	7.68	7.76
2009	I	-	4.40	6.17	7.23	7.14
	II	-	6.17	4.67	7.19	7.09
	III	-	4.45	4.70	6.73	7.73
	IV	-	4.45	-	7.06	7.24
	V	-	5.88	4.74	7.07	7.08
	VI	-	5.44	-	7.48	7.30
	VII	-	5.07	-	4.28	7.56
	VIII	-	5.33	5.71	7.50	7.77
	IX	-	4.88	5.72	7.06	7.45
	X	3.19	4.79	3.21	6.70	7.08

[1] Постигнатата доходност е среднопретеглена ефективна доходност от индивидуалните сделки на вторичния пазар през отчетния период. Използвана е *ISMA* формула и бройна конвенция *ACT/365*.
[2] В седемгодишните ДЦК се включват и емисиите от седем години и три месеца.
[3] ДЛП – дългосрочен лихвен процент за оценка степента на сближаване. Определя се на база доходността до падеж на вторичния пазар по дългосрочна ценна книга (бенчмарк), емитирана от Министерството на финансите (сектор *Централно държавно управление*) и деноминирана в национална валута. Използвана е *ISMA* формула и бройна конвенция *ACT/365*.

Източник: БНБ.

1.25. ИНДЕКСИ НА МЕЖДУБАНКОВИЯ ПАЗАР [1]

		ОЛП [2]	ЛЕОНИА	EONIA [3]	СОФИБОР				EURIBOR [3]			
					1 месец	3 месеца	6 месеца	12 месеца	1 месец	3 месеца	6 месеца	12 месеца
2008	X	5.38	5.72	3.82	7.22	7.69	8.05	8.94	4.83	5.11	5.18	5.25
	XI	5.72	5.77	3.15	7.36	7.89	8.31	9.16	3.84	4.24	4.29	4.35
	XII	5.77	5.17	2.49	7.07	7.74	8.25	9.24	2.99	3.29	3.37	3.45
2009	I	5.17	3.92	1.81	6.21	7.03	7.92	9.31	2.14	2.46	2.54	2.62
	II	3.92	3.49	1.26	5.63	6.61	7.74	9.31	1.63	1.94	2.03	2.14
	III	3.49	3.53	1.06	5.64	6.58	7.86	9.53	1.27	1.64	1.77	1.91
	IV	3.53	2.27	0.84	4.97	6.05	7.47	9.64	1.01	1.42	1.61	1.77
	V	2.27	2.35	0.78	4.80	5.98	7.40	9.71	0.88	1.28	1.48	1.64
	VI	2.35	2.24	0.70	4.75	5.94	7.32	9.74	0.91	1.23	1.44	1.61
	VII	2.24	1.71	0.36	4.40	5.69	7.23	9.71	0.61	0.98	1.21	1.41
	VIII	1.71	1.57	0.35	4.08	5.30	6.64	9.39	0.51	0.86	1.12	1.33
	IX	1.57	1.46	0.36	3.87	5.11	6.44	9.27	0.46	0.77	1.04	1.26
	X	1.46	0.61	0.36	3.30	4.84	6.16	9.27	0.43	0.74	1.02	1.24

[1] Месечните стойности на индексите са изчислени като средноаритметични от дневните стойности.
[2] От 1 февруари 2005 г. съгласно Решение на Управителния съвет на БНБ размерът на ОЛП е равен на средната аритметична величина от стойностите на индекса ЛЕОНИА (*LEONIA: LEv OverNight Index Average*, справочен индекс на сключените и изпълнени сделки с овърнайт-депозити в български левове) за работните дни на предходния календарен месец (базисен период).
[3] По данни на ЕЦБ.

Източник: БНБ.

1.26. ЛИХВЕН ДИФЕРЕНЦИАЛ МЕЖДУ ОСНОВНИЯ ЛИХВЕН ПРОЦЕНТ И МЕСЕЧНИЯ ЛИБОР ЗА ЕВРОТО

(%)

Дата	ОЛП ефективна годишна стойност (**I**)[1]	Лихвен процент (евро) (**If**)	Лихвен диференциал[2]
2.I.2008	4.78	4.23	0.53
1.II.2008	4.85	4.19	0.64
3.III.2008	4.94	4.20	0.71
1.IV.2008	4.96	4.36	0.58
1.V.2008	5.04	4.39	0.63
2.VI.2008	5.07	4.46	0.59
1.VII.2008	5.18	4.45	0.70
1.VIII.2008	5.38	4.48	0.86
1.IX.2008	5.36	4.51	0.81
1.X.2008	5.51	5.07	0.42
3.XI.2008	5.87	4.39	1.42
1.XII.2008	5.93	3.52	2.32
2.I.2009	5.29	2.56	2.67
2.II.2009	3.99	1.73	2.22
2.III.2009	3.55	1.51	2.01
1.IV.2009	3.59	1.11	2.45
1.V.2009	2.29	0.94	1.34
1.VI.2009	2.38	0.93	1.44
1.VII.2009	2.26	0.72	1.53
3.VIII.2009	1.72	0.49	1.23
1.IX.2009	1.58	0.43	1.15
1.X.2009	1.47	0.39	1.07
2.XI.2009	0.61	0.39	0.22
1.XII.2009	0.55	0.45	0.10

[1] Изчислена на годишна база.
[2] Изчислен по формулата: $\mathbf{ID} = \left[\frac{1+\mathbf{I}/100}{1+\mathbf{If}/100} - 1\right] \times 100$

Източници: БНБ, Ройтерс.

1.27. КОТИРОВКИ НА БЪЛГАРСКИТЕ ГЛОБАЛНИ ОБЛИГАЦИИ

Дата	**Глобални облигации в евро** (евро на 100 евро номинал)		**Глобални облигации в щатски долари** (щ.д. на 100 щ.д. номинал)	
	купува	продава	купува	продава
1.X.2009	108.93	110.55	114.88	116.73
2.X.2009	109.34	110.66	115.31	116.80
5.X.2009	109.19	110.84	115.18	117.15
6.X.2009	109.33	110.67	115.83	117.78
7.X.2009	109.33	110.68	115.59	117.50
8.X.2009	109.27	110.59	115.76	117.65
9.X.2009	109.13	110.49	115.50	117.40
12.X.2009	109.04	110.46	115.33	117.27
13.X.2009	109.19	110.62	115.55	117.41
14.X.2009	109.12	110.57	115.88	117.86
15.X.2009	109.11	110.54	115.50	117.59
16.X.2009	108.95	110.41	115.55	117.69
19.X.2009	108.80	110.38	115.52	117.65
20.X.2009	108.94	110.53	116.29	118.33
21.X.2009	109.09	110.70	115.80	117.70
22.X.2009	108.83	110.45	115.48	117.38
23.X.2009	108.94	110.41	115.89	117.79
26.X.2009	108.95	110.38	116.24	117.66
27.X.2009	109.05	110.42	116.28	117.66
28.X.2009	108.97	110.33	116.33	117.67
29.X.2009	108.92	110.35	116.48	117.77
30.X.2009	109.21	110.33	116.22	117.50
2.XI.2009	109.05	110.16	116.64	117.75
3.XI.2009	108.74	109.90	116.42	117.47
4.XI.2009	108.65	109.64	116.32	117.32
5.XI.2009	108.78	109.74	116.21	117.27
6.XI.2009	108.80	109.77	116.27	117.36
9.XI.2009	108.56	109.88	115.85	117.76
10.XI.2009	108.86	109.84	116.22	117.35
11.XI.2009	108.87	109.88	116.25	117.40
12.XI.2009	108.99	110.02	116.26	117.42
13.XI.2009	109.00	110.05	116.72	117.78
16.XI.2009	109.09	110.00	116.66	117.80
17.XI.2009	108.91	110.21	116.63	118.12
18.XI.2009	108.98	110.30	116.58	118.04
19.XI.2009	109.09	110.06	116.65	117.82
20.XI.2009	108.73	110.47	116.64	118.10
23.XI.2009	108.85	110.24	116.74	117.84
24.XI.2009	108.83	110.27	116.71	117.82
25.XI.2009	108.77	110.24	116.68	117.83
26.XI.2009	108.88	110.43	116.65	117.80
27.XI.2009	108.83	110.45	116.53	117.98
30.XI.2009	108.87	110.45	116.59	118.03

Източник: Ройтерс.

2 Външен сектор

2.1. ПЛАТЕЖЕН БАЛАНС *

(млн. евро)

	Месечни данни													Акумулирани данни от началото на годината		Акумулирани данни за последните дванадесет месеца	
	IX	X	XI	XII	I	II	III	IV	V	VI	VII	VIII	IX	към 30.IX. 2008	към 30.IX. 2009	към 30.IX. 2008	към 30.IX. 2009
	2008				2009												
А. Текуща сметка [1]	**-606.8**	**-1168.0**	**-861.0**	**-965.5**	**-547.1**	**-310.8**	**-554.7**	**-550.9**	**-354.2**	**-234.6**	**189.3**	**224.4**	**24.3**	**-5658.6**	**-2114.2**	**-8324.5**	**-5108.7**
Стоки: кредит (*FOB*)	1314.1	1292.7	1071.9	934.9	810.7	899.4	966.5	830.7	904.1	997.7	1027.9	984.7	1048.1	11904.4	8469.7	15586.6	11769.2
Стоки: дебит (*FOB*)	-2011.7	-2245.1	-1819.2	-1575.9	-1156.3	-1250.6	-1414.6	-1304.2	-1338.5	-1339.5	-1348.5	-1240.1	-1307.1	-18160.8	-11699.4	-24148.4	-17339.6
Търговски баланс [2]	-697.6	-952.5	-747.3	-641.0	-345.6	-351.1	-448.1	-473.5	-434.4	-341.8	-320.7	-255.5	-259.0	-6256.5	-3229.6	-8561.8	-5570.4
Услуги: кредит	579.1	344.0	297.6	293.4	267.4	260.4	288.5	318.1	362.8	594.0	826.1	774.9	559.6	4434.0	4251.9	5303.7	5186.9
Транспорт [3]	152.9	111.9	91.8	83.9	74.2	76.7	84.2	80.9	95.1	145.2	202.2	195.9	153.2	1274.4	1107.6	1555.9	1395.2
Пътувания [4]	296.3	107.2	79.3	107.1	86.3	79.8	95.2	120.3	174.8	333.8	526.9	525.9	328.8	2242.3	2271.8	2536.3	2565.5
Други услуги	129.9	124.9	126.5	102.4	106.9	103.8	109.2	117.0	92.8	115.0	97.0	53.1	77.7	917.3	872.5	1211.5	1226.2
Услуги: дебит	-402.6	-445.5	-316.6	-360.3	-337.3	-254.6	-319.7	-351.4	-315.6	-357.3	-319.6	-316.4	-312.6	-3475.4	-2884.6	-4552.6	-4007.0
Транспорт [3]	-130.5	-136.4	-99.8	-85.8	-84.1	-75.1	-80.6	-84.3	-89.6	-92.0	-96.2	-101.2	-95.5	-1147.4	-798.5	-1480.3	-1120.5
Пътувания [4]	-162.1	-144.7	-113.4	-108.3	-108.1	-92.9	-101.6	-111.6	-111.7	-118.3	-126.4	-138.7	-129.0	-1249.7	-1038.3	-1587.7	-1404.8
Други услуги	-110.0	-164.3	-103.4	-166.2	-145.1	-86.7	-137.5	-155.5	-114.3	-147.0	-97.0	-76.5	-88.1	-1078.3	-1047.8	-1484.6	-1481.7
Услуги, нето	176.5	-101.5	-19.0	-66.9	-69.9	5.7	-31.2	-33.3	47.1	236.7	506.5	458.6	247.0	958.6	1367.2	751.1	1179.9
Стоки и нефакторни услуги, нето	-521.1	-1054.0	-766.2	-708.0	-415.5	-345.4	-479.3	-506.8	-387.3	-105.1	185.8	203.1	-12.0	-5297.9	-1862.4	-7810.7	-4390.5
Доход: кредит	179.2	173.3	153.3	131.6	128.8	119.2	139.1	124.5	130.0	129.9	130.9	139.5	140.2	1358.6	1182.1	1777.7	1640.2
Компенсации на наетите [5]	146.3	145.5	114.1	99.6	101.6	97.0	94.9	93.4	104.5	102.9	103.1	113.5	114.4	1098.2	925.2	1433.6	1284.5
Инвестиционен доход	32.8	27.8	39.2	31.9	27.2	22.2	44.1	31.1	25.4	27.0	27.8	26.1	25.8	260.5	256.9	344.1	355.7
Преки инвестиции	3.1	2.0	15.0	2.9	0.3	0.1	0.3	1.6	0.6	0.8	1.4	1.1	0.1	27.7	6.4	38.7	26.3
Портфейлни инвестиции	18.5	17.4	14.5	16.8	19.0	17.6	23.1	23.0	20.4	20.9	22.2	21.4	21.2	117.5	188.7	147.0	237.4
Други инвестиции	11.3	8.4	9.6	12.2	7.9	4.5	20.7	6.5	4.4	5.3	4.3	3.6	4.5	115.3	61.8	158.5	92.1
Доход: дебит	-273.4	-254.2	-245.7	-390.0	-269.9	-193.4	-214.9	-244.2	-199.4	-290.9	-145.1	-135.5	-154.3	-2256.9	-1847.7	-2937.9	-2737.6
Компенсации на наетите	-1.6	-2.0	-2.2	-4.5	-1.7	-1.1	-2.0	-2.5	-1.3	-0.9	-1.2	-1.2	-0.9	-19.2	-12.7	-27.1	-21.5
Инвестиционен доход	-271.7	-252.2	-243.4	-385.4	-268.2	-192.3	-212.9	-241.7	-198.2	-290.0	-144.0	-134.4	-153.3	-2237.7	-1835.0	-2910.8	-2716.1
Преки инвестиции	-194.1	-192.2	-188.4	-264.0	-147.3	-151.1	-146.9	-198.3	-155.9	-233.5	-96.1	-105.0	-114.1	-1662.7	-1348.1	-2187.1	-1992.7
Портфейлни инвестиции	-0.1	-0.1	-0.1	-0.1	-55.7	-0.1	-0.1	0.0	0.0	-0.1	-22.0	0.1	1.9	-95.7	-76.0	-95.8	-76.3
Други инвестиции	-77.5	-59.9	-55.0	-121.4	-65.2	-41.2	-65.9	-43.4	-42.2	-56.4	-25.9	-29.4	-41.2	-479.3	-410.8	-627.9	-647.1

(продължава)

2.1. ПЛАТЕЖЕН БАЛАНС *

(продължение)

(млн. евро)

	Месечни данни													Акумулирани данни от началото на годината		Акумулирани данни за последните дванадесет месеца	
	IX	X	XI	XII	I	II	III	IV	V	VI	VII	VIII	IX	към 30.IX. 2008	към 30.IX. 2009	към 30.IX. 2008	към 30.IX. 2009
	2008				2009												
Доход, нето	-94.2	-81.0	-92.4	-258.4	-141.1	-74.2	-75.9	-119.7	-69.5	-161.0	-14.2	4.0	-14.1	-898.2	-665.6	-1160.2	-1097.3
Стоки, нефакторни услуги и доход, нето	-615.3	-1134.9	-858.7	-966.4	-556.6	-419.6	-555.2	-626.5	-456.7	-266.1	171.6	207.1	-26.0	-6196.1	-2527.9	-8970.9	-5487.9
Текущи трансфери, нето	8.4	-33.0	-2.3	0.8	9.4	108.9	0.5	75.7	102.5	31.4	17.7	17.3	50.3	537.5	413.8	646.4	379.2
Текущи трансфери, кредит	61.9	68.8	56.6	74.0	62.5	195.0	55.1	127.5	148.3	86.1	47.7	56.1	87.0	1057.1	865.3	1349.4	1064.7
Текущи трансфери, дебит	-53.5	-101.8	-59.0	-73.2	-53.0	-86.2	-54.6	-51.9	-45.8	-54.7	-30.0	-38.8	-36.6	-519.6	-451.5	-703.0	-685.5
Б. Капиталова сметка [1, 6, 7]	**7.7**	**5.4**	**12.5**	**23.2**	**151.1**	**13.7**	**17.8**	**108.5**	**5.3**	**7.7**	**11.4**	**41.0**	**23.8**	**236.2**	**380.4**	**-449.8**	**421.5**
Капиталови трансфери, нето	7.7	5.4	12.5	23.2	151.1	14.0	17.8	108.5	5.3	7.7	11.4	41.0	25.1	236.2	382.0	-449.8	423.1
Общо за групи А и Б	-599.1	-1162.6	-848.4	-942.3	-396.0	-297.0	-536.9	-442.4	-348.9	-226.9	200.7	265.4	48.1	-5422.4	-1733.8	-8774.3	-4687.2
В. Финансова сметка [1, 6]	**1278.7**	**1002.8**	**696.9**	**-354.0**	**-291.9**	**104.0**	**324.7**	**29.2**	**429.1**	**372.4**	**-50.1**	**-23.3**	**227.2**	**10032.9**	**1121.5**	**14243.7**	**2467.2**
Преки инвестиции, нето	455.1	782.1	172.0	491.2	331.2	138.7	347.3	45.6	196.4	429.4	345.9	118.9	73.0	4618.5	2026.4	7093.6	3471.7
Преки инвестиции в чужбина	-15.5	-8.1	-11.7	-8.1	-6.3	-7.3	-9.5	-9.6	5.2	-18.6	-4.1	-24.3	-11.1	-457.4	-85.6	-522.6	-113.5
Дялов капитал	-12.5	-10.1	-15.5	-7.7	-7.0	-6.1	-4.1	-12.6	8.2	-11.7	-4.1	-19.2	-9.5	-475.9	-65.9	-535.1	-99.2
Реинвестирана печалба	-1.7	-1.3	-1.3	-1.3	0.0	0.0	0.0	0.0	0.0	0.0	0.0	0.0	0.0	-16.7	0.0	-24.7	-3.8
Друг капитал	-1.4	3.3	5.0	0.9	0.8	-1.2	-5.5	2.9	-3.0	-6.9	0.0	-5.2	-1.7	35.2	-19.7	37.1	-10.5
Преки инвестиции в България [8]	470.6	790.2	183.7	499.3	337.5	146.0	356.9	55.2	191.1	448.0	350.0	143.2	84.1	5075.9	2112.1	7616.2	3585.2
Дялов капитал	257.9	202.0	232.5	292.3	88.6	135.7	235.7	213.0	146.5	225.5	408.1	91.9	120.2	2582.3	1665.3	3818.8	2392.0
Реинвестирана печалба	50.5	34.0	34.0	34.0	32.5	32.5	32.5	30.7	30.7	30.7	30.7	16.8	16.8	432.2	253.8	709.2	355.8
Друг капитал [9]	162.3	554.1	-82.8	173.0	216.4	-22.2	88.7	-188.5	14.0	191.8	-88.7	34.5	-53.0	2061.4	193.1	3088.2	837.4
Сливания и придобивания, нето [10]	0.0	0.0	0.0	0.0	0.0	0.0	0.0	0.0	0.0	0.0	0.0	0.0	0.0	0.0	0.0	0.0	0.0
Портфейлни инвестиции, нето	-153.6	113.4	-161.7	-100.2	-118.0	-96.3	-38.1	-30.2	89.4	-95.6	112.6	-6.8	10.6	-448.2	-172.3	-726.5	-320.7
Портфейлни инвестиции – активи [11]	-49.1	137.7	-24.4	-73.3	-67.6	-97.5	-44.2	6.2	67.1	-26.9	97.1	-2.9	-30.1	-217.4	-98.7	-395.1	-58.6
Портфейлни инвестиции – пасиви	-104.5	-24.3	-137.3	-26.9	-50.4	1.2	6.1	-36.4	22.3	-68.7	15.6	-3.9	40.6	-230.8	-73.6	-331.5	-262.1
Финансови деривати, нето	1.8	-18.4	-2.2	62.3	18.4	-0.8	-3.0	0.1	-4.1	-0.1	-1.8	-6.2	-3.9	-85.3	-1.3	-102.8	40.5
Други инвестиции, нето	975.4	125.6	688.8	-807.3	-523.6	62.4	18.5	13.7	147.5	38.7	-506.9	-129.2	147.6	5947.9	-731.4	7979.5	-724.2
Други инвестиции – активи	355.5	-274.4	256.1	-423.1	-218.0	123.0	343.6	-177.4	-6.8	8.7	-324.8	93.7	139.6	588.5	-18.5	709.6	-459.9
Търговски кредити, нето [12]	-3.8	27.6	28.2	27.4	3.7	3.5	3.7	0.0	0.0	0.0	0.0	0.0	0.0	-233.9	10.9	-207.0	94.1
Заеми	-1.5	-18.0	21.2	-20.2	14.3	8.4	-24.4	1.4	14.9	-18.2	-22.1	8.6	14.0	-216.5	-3.2	-317.7	-20.2
Валута и депозити [13]	368.3	-276.8	205.9	-408.9	-251.6	110.2	371.1	-167.5	-22.1	42.5	-322.4	87.0	124.5	807.0	-28.3	114.6	-508.1
Други активи	-7.5	-7.3	0.8	-21.4	15.6	0.9	-6.7	-11.3	0.3	-15.5	19.7	-1.9	1.1	231.8	2.1	1119.7	-25.7

(продължава)

2.1. ПЛАТЕЖЕН БАЛАНС *

(продължение)

(млн. евро)

	Месечни данни													Акумулирани данни от началото на годината		Акумулирани данни за последните дванадесет месеца	
	IX	X	XI	XII	I	II	III	IV	V	VI	VII	VIII	IX	към 30.IX. 2008	към 30.IX. 2009	към 30.IX. 2008	към 30.IX. 2009
	2008				2009												
Други инвестиции – пасиви	619.9	400.1	432.7	-384.2	-305.6	-60.5	-325.2	191.1	154.3	29.9	-182.1	-222.9	8.0	5359.5	-712.9	7269.9	-264.3
Търговски кредити, нето [14]	21.7	-36.8	-38.5	-36.4	-35.5	-35.3	-35.5	-13.8	-13.7	-13.7	0.0	0.0	0.0	227.6	-147.5	337.3	-259.2
Заеми	455.4	227.4	220.1	118.3	-164.3	99.7	-230.4	109.0	69.8	201.6	-86.7	16.2	-184.1	3085.4	-169.3	3703.1	396.4
Валута и депозити	107.2	227.6	227.2	-428.0	-90.2	-97.1	-61.5	50.7	135.3	-161.5	-101.1	-241.3	196.8	2020.6	-369.9	3192.3	-343.1
Други пасиви	35.6	-18.2	23.9	-38.0	-15.6	-27.8	2.2	45.2	-37.1	3.5	5.8	2.3	-4.7	25.8	-26.2	37.2	-58.5
Общо за групи А, Б и В	679.6	-159.8	-151.5	-1296.3	-687.9	-193.0	-212.1	-413.2	80.2	145.5	150.6	242.2	275.4	4610.5	-612.3	5469.4	-2219.9
Г. Грешки и пропуски	**-379.2**	**-374.6**	**200.6**	**-264.2**	**-46.8**	**41.5**	**91.5**	**418.3**	**-112.9**	**0.7**	**-331.0**	**-341.1**	**-176.0**	**-1890.5**	**-455.7**	**-2572.1**	**-894.0**
ОБЩ БАЛАНС (общо за групи А, Б, В и Г)	**300.4**	**-534.4**	**49.1**	**-1560.5**	**-734.7**	**-151.5**	**-120.6**	**5.1**	**-32.7**	**146.2**	**-180.3**	**-98.9**	**99.4**	**2720.1**	**-1068.1**	**2897.3**	**-3114.0**
Д. Резерви и друго финансиране	**-300.4**	**534.4**	**-49.1**	**1560.5**	**734.7**	**151.5**	**120.6**	**-5.1**	**32.7**	**-146.2**	**180.3**	**98.9**	**-99.4**	**-2720.1**	**1068.1**	**-2897.3**	**3114.0**
Резервни активи на БНБ [15]	-300.4	534.4	-49.1	1560.5	734.7	151.5	120.6	-5.1	32.7	-146.2	180.3	98.9	-99.4	-2720.1	1068.1	-2897.3	3114.0
Ползвани кредити от МВФ, нето	0.0	0.0	0.0	0.0	0.0	0.0	0.0	0.0	0.0	0.0	0.0	0.0	0.0	0.0	0.0	0.0	0.0
Извънредно финансиране	0.0	0.0	0.0	0.0	0.0	0.0	0.0	0.0	0.0	0.0	0.0	0.0	0.0	0.0	0.0	0.0	0.0

* Аналитично представяне на платежния баланс в съответствие с 5-ото издание на *Ръководство по платежен баланс* на МВФ.

1 Предварителни данни. Данните за юли и август 2009 г. са ревизирани. С отчета за октомври 2009 г. предстои ревизия на данните за платежния баланс за април – септември 2009 г.

2 Данни от митническите декларации, допълнени с данни от НСИ и обработени от БНБ по дата на митническата декларация. Данните са съгласувани с НСИ.
За 2009 г. предварителни данни на НСИ към 5 ноември 2009 г., които включват данни от системата *Интрастат* за страните от ЕС и данни от митнически декларации за страните извън ЕС.
Оценката на вноса по цени *FOB* е на база на методология на БНБ и НСИ.

3 Оценки по методология на БНБ и НСИ.

4 Оценки по методология на БНБ и на Министерството на икономиката. Данните се базират на предварителна информация от НСИ за броя на чуждестранните граждани, посетили страната и българските граждани, пътували в чужбина.

5 Оценки по методология на БНБ.

6 Отрицателният знак (-) показва изтичане на капитал (нарастване на активи или намаление на пасиви).

7 Капиталовата сметка включва статиите *Капиталови трансфери* и *Придобиване/намаление на непроизведени нефинансови активи*.

8 Предварителни данни. Данни от фирми с чуждестранно участие, Агенцията за приватизация, НСИ, Централния депозитар, банките и др. Данните за 2008 г. и 2009 г. включват само реинвестираната печалба на банките.

9 На базата на получените в БНБ отчети за задълженията по финансови кредити на местни лица към чужбина. Поради тримесечната отчетност на тези задължения, данните подлежат на ревизия.

10 В статията се отразяват сделките, които представляват придобивания или сливания.

11 По данни от банките.

12 Включени са отчетените външни вземания на страната по търговски кредити (платени аванси и вземания от доставчици). Поради тримесечната отчетност на тези задължения, данните подлежат на ревизия.

13 За *Други сектори* данни на Банката за международни разплащания (*BIS*) за 2008 г. За 2009 г. данните подлежат на ревизии.

14 Включени са отчетените външни задължения на страната по търговски кредити (получени аванси и задължения към доставчици). Поради тримесечната отчетност на тези задължения, данните подлежат на ревизия.

15 Не се включват измененията на резервните активи на БНБ, дължащи се на курсови и ценови разлики, както и тези, свързани със създаването на резервни активи (монетаризация/демонетаризация на злато, разпределение на СПТ) и рекласификации. Отрицателният знак (-) показва увеличение на резервните активи, а положителният (+) – намаление.

Източник: БНБ.

2.2. ИЗНОС И ВНОС

2.2.1. ИЗНОС. НАЧИН НА ИЗПОЛЗВАНЕ, 2009 г.
(млн. евро)

Групи стоки	I	II	III	I трим.	IV	V	VI	II трим.	VII	VIII	Общо
Потребителски стоки	***247.3***	***273.1***	***272.3***	***792.8***	***270.7***	***240.6***	***272.0***	***783.3***	***289.0***	***245.7***	***2110.7***
Храни	44.9	50.1	50.9	146.0	57.1	49.0	55.3	161.4	56.0	52.4	415.6
Цигари	4.9	5.5	5.4	15.7	4.6	4.9	4.5	14.0	5.0	5.9	40.6
Напитки	4.7	5.6	7.2	17.5	7.5	5.1	6.2	18.8	6.8	6.1	49.1
Дрехи и обувки	110.2	106.3	94.7	311.2	94.5	87.8	107.1	289.3	123.0	91.5	815.1
Лекарства и козметика	17.3	33.9	42.2	93.4	31.1	26.1	24.8	82.0	23.9	27.5	226.7
Мебели и домакинско обзавеждане	35.6	43.9	44.6	124.2	45.7	41.4	46.1	133.2	46.3	37.0	340.7
Други	29.7	27.9	27.3	84.9	30.2	26.4	28.1	84.6	28.1	25.3	222.9
Суровини и материали	***366.6***	***410.9***	***380.4***	***1157.9***	***318.2***	***400.1***	***366.9***	***1085.1***	***443.1***	***436.2***	***3122.3***
Чугун, желязо и стомана	58.3	42.3	32.7	133.3	39.5	34.5	32.3	106.3	29.7	31.2	300.6
Цветни метали	62.9	111.5	104.7	279.1	46.8	105.2	53.5	205.5	110.2	123.7	718.6
Химически продукти	21.9	21.8	15.9	59.6	17.9	20.3	21.9	60.0	19.8	14.0	153.4
Пластмаси, каучук	18.8	19.9	24.9	63.6	24.8	25.2	28.3	78.3	29.8	22.9	194.7
Торове	12.0	0.6	2.3	15.0	0.6	0.7	0.3	1.7	4.4	2.9	23.9
Текстилни материали	30.1	36.2	30.1	96.4	31.6	32.3	43.2	107.1	37.1	21.4	262.0
Суровини за производство на храни	64.0	72.3	59.0	195.3	51.4	60.1	60.4	171.8	98.3	90.4	555.8
Дървен материал и хартия, картон	11.9	14.3	15.4	41.6	17.1	15.8	17.1	49.9	16.2	14.1	121.8
Цимент	0.1	0.8	0.8	1.7	0.8	1.0	1.2	3.0	0.6	1.0	6.4
Тютюн	16.3	14.3	13.4	44.0	8.9	9.3	8.7	26.9	11.3	23.3	105.5
Други	70.3	76.8	81.1	228.2	78.9	95.6	100.0	274.5	85.7	91.2	679.7
Инвестиционни стоки	***130.6***	***157.2***	***189.2***	***477.0***	***147.2***	***138.6***	***177.9***	***463.7***	***161.3***	***154.5***	***1256.5***
Машини, уреди и апарати	35.0	46.8	64.1	146.0	44.1	36.0	54.5	134.6	48.8	35.5	364.9
Електрически машини	17.2	21.3	24.7	63.3	17.7	24.9	22.2	64.8	23.5	23.1	174.7
Транспортни средства	7.3	11.4	23.8	42.4	17.7	14.0	24.9	56.6	14.1	25.1	138.2
Резервни части и оборудване	28.1	29.5	38.9	96.5	27.5	24.6	30.3	82.4	31.7	27.5	238.0
Други	43.0	48.1	37.7	128.8	40.3	39.1	46.0	125.4	43.2	43.3	340.7
Общо неенергийни стоки	**744.6**	**841.2**	**841.9**	**2427.7**	**736.1**	**779.2**	**816.8**	**2332.1**	**893.4**	**836.4**	**6489.6**
Енергийни ресурси	**65.8**	**57.9**	**124.1**	**247.8**	**94.2**	**124.4**	**180.6**	**399.2**	**134.0**	**147.9**	**928.9**
Петролни продукти	39.3	24.5	103.3	167.1	75.6	109.8	154.9	340.3	101.6	122.6	731.5
Други	26.5	33.4	20.8	80.6	18.6	14.7	25.6	58.9	32.4	25.4	197.3
Друг износ [1]	0.3	0.4	0.4	1.1	0.4	0.4	0.4	1.2	0.5	0.4	3.2
ОБЩО ИЗНОС (*FOB*)	**810.7**	**899.4**	**966.5**	**2676.5**	**830.7**	**904.1**	**997.7**	**2732.5**	**1027.9**	**984.7**	**7421.6**

[1] Включва информацията за износа на стоки, некласифицирани другаде.

Източници: Данни от митнически декларации, допълнени с данни от НСИ и обработени от БНБ. Данните са съгласувани с НСИ. Предварителни данни на НСИ, включващи данни от системата *Интрастат* към 5 ноември 2009 г., и данни от митнически декларации към 18 септември 2009 г.

2.2.2. ИЗНОС. НАЧИН НА ИЗПОЛЗВАНЕ, 2008 г.

(млн. евро)

Групи стоки	I	II	III	I трим.	IV	V	VI	II трим.	VII	VIII	IX	III трим.	X	XI	XII	IV трим.	Общо
Потребителски стоки	***259.3***	***311.1***	***287.0***	***857.5***	***278.3***	***268.8***	***296.7***	***843.8***	***308.2***	***255.9***	***287.1***	***851.2***	***324.0***	***286.9***	***254.4***	***865.3***	***3417.8***
Храни	40.4	46.0	49.3	135.7	49.6	45.3	52.5	147.3	45.7	45.1	54.9	145.7	69.1	62.6	57.2	188.9	617.7
Цигари	2.2	2.7	2.3	7.2	3.5	3.0	3.0	9.5	3.0	3.0	3.4	9.4	4.0	4.0	4.6	12.5	38.7
Напитки	6.2	8.2	9.1	23.5	11.7	10.1	10.8	32.6	11.1	9.4	8.7	29.1	7.9	6.8	5.7	20.4	105.6
Дрехи и обувки	126.0	146.4	118.0	390.5	107.3	108.7	123.7	339.7	136.4	104.8	98.5	339.8	109.4	103.3	101.3	314.0	1384.0
Лекарства и козметика	19.7	32.8	29.5	82.0	25.6	23.6	28.6	77.7	26.1	24.1	32.1	82.3	32.1	28.3	26.8	87.2	329.2
Мебели и домакинско обзавеждане	36.5	43.6	44.7	124.7	48.4	47.5	46.4	142.3	51.8	38.3	57.2	147.3	66.3	51.7	35.8	153.8	568.1
Други	28.3	31.5	34.1	93.9	32.2	30.8	31.8	94.8	34.1	31.1	32.3	97.6	35.2	30.1	23.1	88.4	374.6
Суровини и материали	***521.5***	***555.0***	***616.5***	***1693.0***	***671.0***	***576.8***	***571.4***	***1819.2***	***696.3***	***642.5***	***562.7***	***1901.5***	***549.4***	***437.1***	***365.0***	***1351.5***	***6765.3***
Чугун, желязо и стомана	89.1	71.0	79.1	239.3	115.1	81.3	111.4	307.9	97.9	79.5	67.6	245.0	59.6	34.1	54.3	148.0	940.2
Цветни метали	154.4	173.1	213.1	540.6	215.8	162.0	140.3	518.0	165.4	165.6	123.6	454.6	110.4	102.9	61.4	274.7	1788.0
Химически продукти	37.4	30.6	43.4	111.4	39.3	33.7	36.3	109.2	31.2	38.6	30.8	100.6	31.8	26.5	34.4	92.7	413.9
Пластмаси, каучук	32.1	30.4	32.6	95.1	33.4	30.4	31.3	95.1	32.0	27.3	26.1	85.4	30.1	26.5	21.5	78.1	353.7
Торове	5.5	8.3	17.2	31.0	30.4	19.7	6.3	56.3	33.5	24.0	9.5	67.0	7.8	13.0	6.6	27.5	181.9
Текстилни материали	42.7	44.0	41.2	127.9	42.7	40.6	47.0	130.4	44.9	25.0	30.4	100.3	52.5	32.7	28.6	113.7	472.3
Суровини за производство на храни	34.8	49.1	59.0	142.9	58.5	65.2	61.0	184.7	140.4	160.2	125.4	425.9	89.7	69.2	54.9	213.7	967.2
Дървен материал и хартия, картон	18.8	23.1	25.4	67.3	24.2	24.6	24.4	73.2	23.6	19.7	23.0	66.3	20.6	17.9	13.2	51.8	258.5
Цимент	2.3	0.7	0.9	3.9	1.9	2.6	2.8	7.3	2.0	1.3	1.3	4.6	1.1	0.7	0.4	2.3	18.0
Тютюн	16.2	9.9	5.4	31.6	4.6	5.5	9.8	19.8	7.1	10.8	17.6	35.5	31.1	18.2	18.3	67.6	154.5
Други	88.2	114.7	99.1	302.0	105.3	111.2	100.9	317.4	118.3	90.4	107.6	316.3	114.7	95.4	71.3	281.4	1217.1
Инвестиционни стоки	***177.9***	***228.7***	***207.6***	***614.2***	***209.3***	***212.2***	***272.9***	***694.4***	***239.2***	***161.1***	***204.2***	***604.5***	***227.5***	***191.9***	***183.3***	***602.7***	***2515.8***
Машини, уреди и апарати	54.1	72.5	67.3	193.9	65.9	69.6	91.8	227.2	77.7	49.0	59.6	186.3	76.0	67.2	47.9	191.1	798.5
Електрически машини	17.4	20.4	17.5	55.4	19.8	21.4	19.3	60.5	22.2	18.6	20.4	61.2	25.6	26.1	22.3	74.0	251.1
Транспортни средства	3.8	23.9	14.3	42.1	9.4	14.2	30.0	53.6	11.1	7.3	25.1	43.5	18.6	11.0	30.7	60.3	199.5
Резервни части и оборудване	49.1	56.2	48.3	153.6	48.1	46.6	49.0	143.6	49.8	39.5	50.3	139.6	50.5	42.5	31.0	124.1	560.9
Други	53.4	55.8	60.1	169.2	66.2	60.4	82.8	209.4	78.4	46.7	48.8	173.9	56.8	45.1	51.3	153.2	705.8
Общо неенергийни стоки	**958.7**	**1094.9**	**1111.0**	**3164.7**	**1158.6**	**1057.9**	**1141.0**	**3357.5**	**1243.7**	**1059.5**	**1054.0**	**3357.2**	**1100.9**	**915.9**	**802.7**	**2819.6**	**12698.9**
Енергийни ресурси	**155.2**	**119.7**	**213.1**	**488.0**	**213.4**	**265.5**	**257.0**	**736.0**	**280.0**	**258.8**	**259.2**	**798.0**	**191.4**	**155.6**	**131.8**	**478.8**	**2500.8**
Петролни продукти	140.0	105.8	187.0	432.8	176.5	231.8	216.8	625.1	238.6	201.5	211.4	651.5	141.7	104.8	86.0	332.4	2041.9
Други	15.2	13.9	26.1	55.1	37.0	33.7	40.2	110.8	41.4	57.3	47.8	146.5	49.7	50.9	45.8	146.4	458.9
Друг износ[1]	0.2	0.3	0.2	0.7	0.3	0.2	0.2	0.7	0.2	0.5	0.9	1.6	0.4	0.4	0.3	1.1	4.1
ОБЩО ИЗНОС (*FOB*)	**1114.1**	**1214.9**	**1324.4**	**3653.3**	**1372.3**	**1323.6**	**1398.3**	**4094.2**	**1523.9**	**1318.8**	**1314.1**	**4156.8**	**1292.7**	**1071.9**	**934.9**	**3299.5**	**15203.8**

[1] Включва информацията за износа на стоки, некласифицирани другаде.

Източници: Данни от митнически декларации, допълнени с данни от НСИ и обработени от БНБ. Данните са съгласувани с НСИ. Окончателни данни, получени от НСИ.

2.2.3. ВНОС. НАЧИН НА ИЗПОЛЗВАНЕ, 2009 г.
(млн. евро)

Групи стоки	I	II	III	I трим.	IV	V	VI	II трим.	VII	VIII	Общо
Потребителски стоки	***255.2***	***280.7***	***313.3***	***849.2***	***300.8***	***267.3***	***282.2***	***850.4***	***268.9***	***252.9***	***2221.4***
Храни, напитки и цигари	83.1	87.1	104.4	274.5	104.0	96.3	93.1	293.5	83.8	74.9	726.8
Мебели и домакинско обзавеждане	49.2	51.4	53.7	154.3	51.9	48.3	56.6	156.9	54.3	54.2	419.7
Лекарства и козметика	54.0	54.6	61.0	169.6	58.0	51.7	60.5	170.2	58.9	57.1	455.8
Дрехи и обувки	18.9	29.7	32.2	80.9	28.8	19.5	17.4	65.6	18.5	23.9	188.9
Автомобили	14.4	16.1	18.9	49.4	17.0	14.3	15.2	46.4	14.3	9.0	119.1
Други	35.6	41.8	43.1	120.5	41.2	37.2	39.4	117.7	39.1	33.8	311.1
Суровини и материали	***411.5***	***437.3***	***447.3***	***1296.1***	***449.1***	***478.3***	***491.7***	***1419.2***	***486.7***	***447.5***	***3649.5***
Руди	44.1	32.7	43.5	120.4	49.7	54.0	46.1	149.9	51.2	67.2	388.7
Чугун, желязо и стомана	43.9	55.9	39.4	139.2	37.3	39.1	48.5	124.9	38.8	41.0	343.9
Цветни метали	22.4	22.7	13.6	58.8	15.7	20.3	23.8	59.7	20.7	23.5	162.6
Текстилни материали	65.2	70.5	76.9	212.6	84.0	93.0	91.9	268.9	78.7	46.7	606.9
Дървен материал и хартия, картон	26.9	28.2	28.6	83.7	27.1	26.1	29.5	82.6	31.5	26.8	224.6
Химически продукти	31.3	28.3	28.0	87.6	25.9	19.8	24.8	70.5	23.2	23.0	204.3
Пластмаси, каучук	49.6	57.0	61.6	168.2	63.8	62.7	72.6	199.1	72.8	68.2	508.2
Суровини за производство на храни	35.6	32.0	34.2	101.8	32.2	26.2	34.5	92.9	35.9	29.4	260.0
Кожи	3.8	3.8	5.2	12.8	7.6	7.7	7.8	23.1	5.5	2.3	43.7
Тютюн	1.6	2.7	6.0	10.3	5.8	29.6	4.6	40.0	10.2	8.4	69.0
Други	87.0	103.5	110.2	300.7	100.1	99.8	107.7	307.6	118.2	111.2	837.6
Инвестиционни стоки	***338.2***	***341.6***	***415.4***	***1095.3***	***362.6***	***342.8***	***372.9***	***1078.3***	***361.7***	***305.4***	***2840.8***
Машини, уреди и апарати	107.0	121.5	159.0	387.5	138.5	120.2	136.7	395.4	132.8	122.9	1038.6
Електрически машини	55.9	47.5	61.8	165.1	49.6	64.9	70.7	185.2	49.9	64.3	464.6
Транспортни средства	73.5	64.8	61.4	199.6	49.4	70.5	50.4	170.3	54.4	33.5	457.9
Резервни части и оборудване	42.4	42.8	43.9	129.2	36.2	39.2	44.5	119.9	53.1	43.8	345.9
Други	59.5	65.0	89.3	213.8	88.9	47.9	70.7	207.5	71.5	41.0	533.8
Общо неенергийни стоки	**1005.0**	**1059.6**	**1176.0**	**3240.6**	**1112.6**	**1088.4**	**1146.9**	**3347.9**	**1117.3**	**1005.9**	**8711.7**
Енергийни ресурси	**212.5**	**254.5**	**308.3**	**775.3**	**254.9**	**317.3**	**260.8**	**833.0**	**297.3**	**297.7**	**2203.3**
Горива	***187.8***	***228.4***	***279.4***	***695.5***	***220.0***	***282.6***	***219.1***	***721.7***	***246.0***	***239.3***	***1902.5***
Суров петрол и природен газ	138.9	188.0	246.8	573.8	196.2	264.4	208.3	668.9	234.1	227.6	1704.3
Въглища	37.0	39.2	31.2	107.4	21.3	17.3	10.1	48.8	11.0	10.3	177.5
Други горива	11.8	1.2	1.3	14.4	2.5	0.9	0.6	4.0	0.9	1.5	20.7
Други	***24.7***	***26.1***	***28.9***	***79.7***	***35.0***	***34.7***	***41.7***	***111.3***	***51.3***	***58.4***	***300.8***
Масла	24.7	26.1	28.9	79.7	35.0	34.7	41.7	111.3	51.3	58.4	300.8
Електричество	0.0	0.0	0.0	0.0	0.0	0.0	0.0	0.0	0.0	0.0	0.0
Друг внос [1]	2.5	3.2	3.4	9.1	3.1	2.9	3.3	9.4	3.9	3.0	25.4
ОБЩО ВНОС (*CIF*)	**1220.0**	**1317.3**	**1487.7**	**4025.0**	**1370.7**	**1408.6**	**1411.0**	**4190.3**	**1418.4**	**1306.6**	**10940.4**

[1] Включва информацията за вноса на стоки от Глава 99 „Митнически облекчения“ на Митническата тарифа и вноса на стоки, некласифицирани другаде.

Източници: Данни от митнически декларации, допълнени с данни от НСИ и обработени от БНБ. Данните са съгласувани с НСИ. Предварителни данни на НСИ, включващи данни от системата *Интрастат* към 5 ноември 2009 г., и данни от митнически декларации към 18 септември 2009 г.

2.2.4. ВНОС. НАЧИН НА ИЗПОЛЗВАНЕ, 2008 г.

(млн. евро)

Групи стоки	I	II	III	I трим.	IV	V	VI	II трим.	VII	VIII	IX	III трим.	X	XI	XII	IV трим.	Общо
Потребителски стоки	***268.7***	***327.3***	***346.0***	***941.9***	***371.2***	***347.9***	***369.3***	***1088.4***	***368.3***	***307.4***	***380.2***	***1055.9***	***460.0***	***418.0***	***366.7***	***1244.7***	***4330.9***
Храни, напитки и цигари	68.8	75.7	81.3	225.8	93.2	88.6	97.1	278.9	90.9	77.0	91.0	259.0	106.5	106.3	106.0	318.8	1082.5
Мебели и домакинско обзавеждане	53.9	66.7	77.1	197.7	77.9	77.3	84.2	239.5	82.6	68.2	90.2	241.0	109.7	98.6	81.8	290.1	968.2
Лекарства и козметика	50.9	55.7	55.0	161.5	62.3	54.6	59.6	176.5	63.3	51.6	55.1	170.1	83.0	73.6	68.0	224.7	732.8
Дрехи и обувки	19.4	30.1	35.3	84.8	31.9	25.2	21.3	78.3	21.8	28.4	43.7	93.9	40.3	28.1	21.1	89.6	346.5
Автомобили	36.4	49.9	45.8	132.1	49.8	44.6	50.6	145.0	55.1	33.9	43.1	132.1	55.5	47.3	37.9	140.8	549.9
Други	39.4	49.2	51.4	140.0	56.1	57.6	56.5	170.2	54.7	48.2	56.9	159.8	64.9	64.0	51.9	180.8	650.8
Суровини и материали	***641.9***	***699.1***	***692.0***	***2033.1***	***771.9***	***760.6***	***820.2***	***2352.6***	***809.7***	***657.2***	***677.3***	***2144.2***	***785.6***	***608.7***	***490.5***	***1884.7***	***8414.7***
Руди	106.0	106.2	80.1	292.2	64.1	96.6	79.9	240.5	75.9	50.9	33.3	160.1	102.5	63.3	45.5	211.3	904.1
Чугун, желязо и стомана	98.7	99.0	98.1	295.8	122.1	113.4	154.3	389.8	152.5	168.6	105.9	426.9	102.3	63.0	55.8	221.0	1333.5
Цветни метали	47.5	57.4	45.2	150.1	82.5	57.6	72.1	212.2	68.2	38.7	63.9	170.8	52.9	25.7	16.7	95.4	628.5
Текстилни материали	105.2	96.1	96.0	297.3	114.3	121.7	116.9	352.9	100.6	54.0	79.5	234.1	115.3	107.2	91.8	314.4	1198.7
Дървен материал и хартия, картон	35.5	37.4	39.7	112.6	42.1	40.5	40.9	123.4	43.8	41.2	46.7	131.7	45.8	43.5	35.8	125.1	492.9
Химически продукти	31.6	37.3	36.9	105.7	34.5	27.7	33.5	95.7	33.4	26.1	30.8	90.4	29.6	29.2	26.6	85.4	377.2
Пластмаси, каучук	66.9	81.7	90.0	238.6	99.1	89.7	97.4	286.3	110.1	98.1	105.5	313.7	113.9	97.6	62.0	273.5	1112.1
Суровини за производство на храни	33.1	45.5	47.9	126.5	38.0	36.2	31.1	105.2	43.9	31.0	46.1	121.0	49.4	36.9	34.8	121.2	473.9
Кожи	5.9	4.3	5.7	15.9	10.1	10.3	8.9	29.2	7.2	3.0	4.7	14.9	6.9	7.0	6.6	20.5	80.5
Тютюн	3.1	2.4	6.5	12.1	6.8	27.3	4.8	38.9	4.6	4.0	2.5	11.1	4.2	4.3	4.1	12.6	74.7
Други	108.5	131.8	146.1	386.3	158.2	139.9	180.5	478.6	169.6	141.5	158.4	469.4	162.7	130.9	110.7	404.3	1738.6
Инвестиционни стоки	***456.8***	***539.7***	***538.4***	***1534.9***	***621.9***	***577.6***	***688.8***	***1888.3***	***636.1***	***485.6***	***588.2***	***1709.9***	***676.9***	***547.0***	***514.6***	***1738.5***	***6871.6***
Машини, уреди и апарати	166.5	170.3	171.3	508.1	207.4	193.0	229.8	630.1	232.4	168.5	230.5	631.4	221.9	193.8	192.4	608.2	2377.7
Електрически машини	61.2	82.4	66.8	210.5	64.5	67.3	80.3	212.1	66.2	63.5	67.0	196.8	111.4	77.1	67.5	256.0	875.4
Транспортни средства	95.2	124.7	135.3	355.3	156.8	154.7	180.8	492.3	171.0	125.0	137.9	433.9	144.8	129.2	106.9	380.8	1662.3
Резервни части и оборудване	56.4	65.7	62.0	184.1	67.1	70.1	72.7	209.9	69.7	56.1	70.2	196.0	72.2	67.4	77.3	216.9	807.0
Други	77.4	96.5	103.0	276.9	126.2	92.4	125.3	343.9	96.8	72.5	82.6	251.8	126.7	79.5	70.5	276.7	1149.3
Общо неенергийни стоки	**1367.3**	**1566.1**	**1576.5**	**4509.9**	**1765.0**	**1686.0**	**1878.3**	**5329.3**	**1814.2**	**1450.2**	**1645.6**	**4910.0**	**1922.5**	**1573.7**	**1371.7**	**4867.9**	**19617.1**
Енергийни ресурси	**452.6**	**339.9**	**417.0**	**1209.5**	**486.8**	**555.4**	**556.7**	**1599.0**	**584.2**	**531.9**	**470.8**	**1586.9**	**443.7**	**337.3**	**280.8**	**1061.7**	**5457.1**
Горива	***407.8***	***291.5***	***369.4***	***1068.7***	***425.7***	***481.4***	***483.8***	***1391.0***	***508.7***	***463.3***	***418.6***	***1390.7***	***386.8***	***302.9***	***247.4***	***937.1***	***4787.4***
Суров петрол и природен газ	380.5	257.3	336.4	974.2	369.8	440.9	441.3	1252.0	469.9	413.6	374.7	1258.1	340.1	256.4	217.8	814.3	4298.6
Въглища	23.3	32.1	32.1	87.5	50.4	36.5	37.7	124.6	33.8	43.7	40.7	118.2	45.4	37.2	28.5	111.0	441.4
Други горива	4.0	2.1	0.9	7.0	5.5	4.1	4.8	14.4	5.1	5.9	3.3	14.3	1.3	9.3	1.1	11.7	47.4
Други	***44.9***	***48.4***	***47.5***	***140.8***	***61.1***	***74.0***	***72.9***	***208.0***	***75.5***	***68.6***	***52.2***	***196.2***	***56.9***	***34.4***	***33.3***	***124.7***	***669.7***
Масла	44.9	48.4	47.5	140.8	61.1	74.0	72.9	208.0	75.5	68.6	52.2	196.2	56.9	34.4	33.3	124.7	669.7
Електричество	0.0	0.0	0.0	0.0	0.0	0.0	0.0	0.0	0.0	0.0	0.0	0.0	0.0	0.0	0.0	0.0	0.0
Друг внос[1]	0.4	0.5	0.6	1.4	0.5	0.5	0.6	1.7	0.5	2.3	3.2	6.0	3.3	3.7	3.2	10.2	19.3
ОБЩО ВНОС (*CIF*)	**1820.4**	**1906.5**	**1994.0**	**5720.8**	**2252.4**	**2242.0**	**2435.6**	**6930.0**	**2398.8**	**1984.4**	**2119.6**	**6502.8**	**2369.5**	**1914.7**	**1655.7**	**5939.9**	**25093.5**

[1] Включва информацията за вноса на стоки от Глава 99 „Митнически облекчения“ на Митническата тарифа и вноса на стоки, некласифицирани другаде.

Източници: Данни от митнически декларации, допълнени с данни от НСИ и обработени от БНБ. Данните са съгласувани с НСИ. Окончателни данни, получени от НСИ.

2.2.5. ИЗНОС ПО ОСНОВНИ ТЪРГОВСКИ ПАРТНЬОРИ И РЕГИОНИ, 2009 г.

(млн. евро)

Държави	I	II	III	I трим.	IV	V	VI	II трим.	VII	VIII	Общо
Европейски съюз-27, в т.ч.:	***564.9***	***621.9***	***598.1***	***1784.9***	***509.4***	***574.0***	***613.5***	***1696.9***	***726.4***	***611.0***	***4819.2***
Европейски съюз-15, в т.ч.: [1]	441.9	491.2	467.9	1401.0	379.7	438.5	487.1	1305.3	565.8	481.5	3753.7
Австрия	31.3	17.1	17.6	66.0	14.6	13.5	17.8	45.8	16.9	14.9	143.6
Белгия	50.1	85.9	44.1	180.1	21.0	57.0	28.6	106.5	76.6	68.6	431.8
Дания	2.8	2.3	1.8	7.0	2.0	2.3	3.4	7.7	3.5	3.2	21.3
Финландия	1.2	1.4	1.4	4.1	0.9	0.9	1.4	3.3	1.6	1.4	10.3
Франция	37.7	39.1	41.9	118.6	39.0	37.6	56.5	133.0	45.6	45.3	342.6
Германия	102.0	94.8	92.8	289.7	90.3	96.1	102.4	288.7	128.9	118.3	825.6
Гърция	67.5	85.5	96.9	249.9	82.2	80.4	102.6	265.2	110.7	73.7	699.5
Ирландия	0.5	1.0	0.8	2.3	0.5	0.5	0.4	1.5	0.7	0.8	5.2
Италия	85.8	85.1	102.6	273.5	77.0	93.0	107.3	277.3	110.6	63.3	724.7
Люксембург	0.3	0.1	0.1	0.5	0.2	0.2	1.7	2.1	0.3	2.0	4.9
Нидерландия	15.2	15.8	12.2	43.2	10.2	12.8	18.0	41.0	14.2	18.0	116.4
Португалия	1.9	4.3	8.8	15.0	0.6	1.9	1.7	4.1	0.8	4.6	24.5
Испания	22.2	35.7	23.0	80.9	16.9	23.6	20.9	61.3	29.3	41.5	213.0
Швеция	4.9	4.7	6.3	15.9	5.9	4.3	5.9	16.1	4.7	5.8	42.5
Обединено кралство	18.6	18.6	17.5	54.6	18.3	14.4	18.7	51.5	21.5	20.0	147.7
Европейски съюз – нови държави-членки, в т.ч.: [2]	123.0	130.7	130.2	383.8	129.7	135.5	126.4	391.6	160.5	129.5	1065.6
Кипър	3.2	3.4	3.4	10.0	4.4	3.5	3.9	11.9	5.5	4.1	31.4
Чешка република	6.0	5.6	7.5	19.1	7.1	5.8	8.2	21.1	9.6	6.1	56.0
Естония	0.2	0.3	0.2	0.7	0.2	0.2	0.2	0.7	0.4	0.3	2.1
Унгария	10.7	9.5	9.7	29.9	12.5	9.2	9.1	30.8	11.3	10.1	82.1
Латвия	0.8	1.0	0.8	2.6	0.8	0.7	1.0	2.5	1.2	1.0	7.4
Литва	1.0	0.9	1.0	2.8	1.3	5.2	1.1	7.6	2.1	0.8	13.3
Малта	0.3	0.3	0.4	1.1	0.4	0.7	0.3	1.4	0.5	0.7	3.7
Полша	13.7	12.8	14.6	41.1	14.9	11.9	13.9	40.8	17.1	14.2	113.2
Румъния	73.2	88.2	76.2	237.6	81.4	85.1	80.7	247.1	96.8	81.1	662.5
Словакия	8.9	4.7	11.0	24.6	3.6	10.2	5.5	19.3	9.9	8.1	61.9
Словения	5.1	3.9	5.5	14.4	3.0	3.0	2.5	8.5	6.0	3.1	32.0
Европа, в т.ч.: [3]	***28.7***	***43.3***	***79.7***	***151.7***	***46.3***	***42.9***	***55.1***	***144.3***	***41.5***	***62.4***	***399.9***
Русия	10.7	24.3	31.6	66.6	19.5	22.6	20.4	62.5	16.0	30.7	175.8
Швейцария	7.9	7.3	7.2	22.4	7.1	5.4	6.5	19.0	6.0	8.1	55.6
Украйна	4.4	6.1	5.7	16.2	5.8	3.6	7.3	16.7	7.8	17.2	57.9
Балкански страни, в т.ч.: [4]	***95.5***	***115.8***	***106.3***	***317.6***	***139.2***	***138.9***	***131.0***	***409.1***	***123.9***	***146.6***	***997.1***
Албания	4.3	4.4	3.9	12.6	5.3	4.8	4.7	14.7	4.9	6.2	38.4
Босна и Херцеговина	2.7	2.5	1.8	7.0	1.7	1.9	1.8	5.4	2.2	2.8	17.4
Хърватия	2.3	4.0	16.1	22.4	4.5	3.3	4.6	12.4	7.8	6.6	49.2
Турция	42.3	48.6	44.8	135.7	73.2	80.3	69.6	223.1	66.3	81.9	507.1
Македония	14.1	24.1	17.2	55.5	20.0	16.9	19.5	56.4	18.0	20.7	150.7
Сърбия	29.2	31.6	21.8	82.5	33.7	31.1	30.1	94.9	23.9	26.6	227.9
Черна гора	0.5	0.6	0.7	1.8	0.8	0.7	0.7	2.1	0.9	1.7	6.4
Америка, в т.ч.:	***21.0***	***13.0***	***37.7***	***71.7***	***15.5***	***23.5***	***32.3***	***71.2***	***31.8***	***16.5***	***191.2***
Бразилия	0.3	0.4	17.6	18.3	0.8	0.2	0.8	1.9	4.9	0.5	25.6
Канада	1.9	2.4	2.7	7.0	2.4	1.9	1.9	6.2	2.0	2.1	17.4
САЩ	15.7	7.4	14.1	37.3	9.0	19.5	27.0	55.5	22.4	10.6	125.8
Азия, в т.ч.:	***57.0***	***49.3***	***59.2***	***165.5***	***65.1***	***77.1***	***93.6***	***235.8***	***63.9***	***93.4***	***558.7***
Китай	2.8	3.2	5.8	11.7	9.3	4.7	4.6	18.6	3.4	3.2	36.9
Грузия	5.1	4.3	6.8	16.2	7.5	6.7	7.9	22.0	7.4	11.0	56.6
Япония	1.3	0.8	1.9	3.9	2.1	0.6	1.3	3.9	1.6	1.0	10.5
Други държави	***43.6***	***56.0***	***85.5***	***185.1***	***55.3***	***47.8***	***72.2***	***175.2***	***40.3***	***54.8***	***455.4***
ОБЩО ИЗНОС (*FOB*)	**810.7**	**899.4**	**966.5**	**2676.5**	**830.7**	**904.1**	**997.7**	**2732.5**	**1027.9**	**984.7**	**7421.6**

[1] Включва държавите – членки на Европейския съюз, преди разширяването от 1 май 2004 г.
[2] Съгласно класификация на *Евростат*. Включва новите държави – членки на Европейския съюз, приети от 1 май 2004 г. и от 1 януари 2007 г.
[3] Включва Русия, Швейцария, Украйна, Гибралтар (Британски), Молдова, Беларус, Норвегия, Лихтенщайн, Сан Марино, Исландия и Монако.
[4] Включва Турция, Сърбия, Черна гора, Македония, Албания, Хърватия и Босна и Херцеговина.

Източници: Данни от митнически декларации, допълнени с данни от НСИ и обработени от БНБ. Данните са съгласувани с НСИ. Предварителни данни на НСИ, включващи данни от системата *Интрастат* към 5 ноември 2009 г., и данни от митнически декларации към 18 септември 2009 г.

2.2.6. ИЗНОС ПО ОСНОВНИ ТЪРГОВСКИ ПАРТНЬОРИ И РЕГИОНИ, 2008 г.

(млн. евро)

Държави	I	II	III	I трим.	IV	V	VI	II трим.	VII	VIII	IX	III трим.	X	XI	XII	IV трим.	Общо
Европейски съюз-27, в т.ч.:	***703.0***	***765.4***	***832.0***	***2300.5***	***795.5***	***758.8***	***807.6***	***2361.9***	***901.5***	***756.0***	***716.3***	***2373.8***	***825.0***	***688.3***	***554.5***	***2067.7***	***9103.8***
Европейски съюз-15, в т.ч.: [1]	578.6	618.4	677.2	1874.2	645.5	576.2	628.0	1849.7	683.6	570.9	539.4	1793.9	597.8	527.8	413.5	1539.1	7056.9
Австрия	21.1	22.5	21.8	65.4	39.0	34.3	29.4	102.8	23.6	23.6	32.1	79.3	26.6	22.4	16.5	65.5	312.9
Белгия	71.1	84.6	126.6	282.2	120.4	79.7	74.5	274.6	87.4	79.1	33.0	199.5	49.4	51.0	40.5	141.0	897.3
Дания	2.9	3.2	3.3	9.4	2.8	3.2	4.6	10.6	4.4	4.5	3.1	12.1	4.0	3.3	2.0	9.3	41.4
Финландия	1.8	2.0	2.2	5.9	1.6	2.8	2.6	6.9	2.5	2.6	3.0	8.1	3.0	2.6	1.7	7.4	28.4
Франция	44.7	54.5	68.9	168.1	47.6	45.5	51.8	144.9	73.4	43.4	46.9	163.7	55.4	47.0	44.0	146.4	623.1
Германия	119.6	119.9	119.3	358.7	112.5	111.5	122.5	346.5	125.4	113.6	114.2	353.2	139.9	115.6	69.4	325.0	1383.3
Гърция	124.1	120.5	130.4	375.0	141.7	122.9	144.3	409.0	145.5	146.0	129.8	421.3	118.6	102.8	81.5	303.0	1508.2
Ирландия	1.0	1.6	1.1	3.7	0.4	0.8	1.0	2.2	1.4	1.2	1.7	4.3	1.0	0.9	0.8	2.8	13.0
Италия	118.6	127.5	125.9	372.0	102.9	100.1	119.9	322.9	116.9	70.0	94.1	281.0	106.4	104.2	85.4	296.1	1272.0
Люксембург	0.2	0.3	0.6	1.1	0.4	0.9	0.7	2.0	0.6	0.5	0.2	1.2	0.1	0.1	0.1	0.3	4.7
Нидерландия	13.1	18.1	13.1	44.3	16.9	14.1	15.0	46.0	20.4	16.8	19.8	57.0	29.1	21.5	18.3	68.9	216.1
Португалия	2.2	1.1	1.0	4.3	1.5	3.5	1.4	6.3	1.2	1.2	3.0	5.4	2.6	3.8	4.1	10.4	26.4
Испания	27.4	29.6	21.0	78.0	26.1	29.2	23.8	79.1	44.3	37.2	28.6	110.1	25.8	25.6	22.2	73.6	340.8
Швеция	5.2	5.8	6.5	17.5	6.8	6.0	6.4	19.2	6.1	5.7	6.2	18.0	6.2	5.7	3.8	15.6	70.3
Обединено кралство	25.7	27.2	35.6	88.5	24.9	21.9	30.0	76.9	30.6	25.4	23.7	79.7	29.6	21.3	23.2	74.1	319.1
Европейски съюз – нови държави-членки, в т.ч.: [2]	124.4	147.0	154.8	426.2	150.0	182.6	179.7	512.2	217.8	185.1	176.9	579.9	227.2	160.4	141.0	528.6	2046.9
Кипър	7.3	5.9	5.7	18.9	5.6	8.6	11.4	25.6	13.4	7.0	7.9	28.2	9.3	4.6	6.6	20.5	93.1
Чешка република	10.5	9.7	11.5	31.7	11.1	11.6	11.0	33.8	12.3	10.2	10.2	32.7	15.5	12.1	9.3	36.9	135.1
Естония	0.2	0.6	0.4	1.1	0.5	0.4	0.3	1.2	0.3	0.4	0.4	1.1	0.6	0.9	0.3	1.9	5.2
Унгария	13.0	10.8	13.0	36.7	12.1	11.4	11.8	35.3	12.9	12.8	12.1	37.7	16.2	10.0	6.6	32.8	142.5
Латвия	1.0	1.6	1.4	4.0	1.5	1.3	1.3	4.1	1.2	2.0	2.0	5.2	1.9	1.8	1.4	5.2	18.5
Литва	2.8	8.4	1.3	12.4	1.3	1.8	1.8	4.9	1.3	1.1	1.6	4.0	2.2	1.7	1.4	5.3	26.6
Малта	0.4	0.5	0.7	1.6	1.0	0.8	0.6	2.4	1.2	1.4	0.9	3.5	1.1	0.7	0.7	2.5	10.1
Полша	21.8	22.0	23.9	67.8	25.4	25.6	26.5	77.5	28.8	30.0	27.5	86.2	24.2	18.7	15.9	58.8	290.3
Румъния	54.9	72.6	81.9	209.5	76.2	87.3	89.8	253.4	128.9	100.3	99.1	328.2	130.7	93.6	87.6	311.9	1102.9
Словакия	7.8	9.0	8.5	25.3	8.4	9.7	10.5	28.5	9.2	7.8	8.7	25.6	7.9	8.4	7.2	23.5	102.9
Словения	4.8	5.9	6.5	17.2	6.9	24.2	14.6	45.6	8.4	12.2	6.8	27.3	17.7	7.8	4.0	29.5	119.6
Европа, в т.ч.: [3]	***43.3***	***63.1***	***56.5***	***163.0***	***62.5***	***108.2***	***110.8***	***281.5***	***75.2***	***71.1***	***116.8***	***263.1***	***90.9***	***58.6***	***41.8***	***191.3***	***899.0***
Русия	25.6	38.0	32.0	95.6	34.5	28.1	57.7	120.3	45.2	30.0	40.8	116.0	34.0	29.7	17.0	80.7	412.6
Швейцария	5.3	6.4	6.9	18.5	6.6	6.5	6.6	19.6	7.3	6.5	6.7	20.6	8.7	7.4	5.0	21.1	79.9
Украйна	7.5	11.9	12.4	31.8	15.2	13.0	15.3	43.5	15.3	13.4	33.3	62.0	20.5	10.8	7.9	39.2	176.5
Балкански страни, в т.ч.: [4]	***192.5***	***198.1***	***212.5***	***603.1***	***291.9***	***240.8***	***257.2***	***789.9***	***281.8***	***236.4***	***217.3***	***735.5***	***201.2***	***166.8***	***154.6***	***522.7***	***2651.1***
Албания	4.3	6.5	6.0	16.8	5.3	5.6	6.6	17.6	6.7	7.4	7.9	22.0	5.7	5.0	5.9	16.6	72.9
Босна и Херцеговина	2.3	2.4	3.1	7.8	3.2	2.9	3.6	9.7	2.8	2.8	3.4	9.0	11.1	10.6	4.4	26.1	52.6
Хърватия	2.4	7.2	5.6	15.2	4.5	12.5	4.4	21.4	28.8	18.8	12.8	60.3	17.3	6.6	6.0	30.0	126.9
Турция	119.7	118.2	114.8	352.7	187.3	135.2	145.2	467.7	125.8	103.0	96.3	325.0	73.7	57.3	62.3	193.3	1338.7
Македония	22.1	24.8	26.1	73.0	23.8	24.4	31.7	79.9	35.2	32.2	29.6	96.9	32.0	29.2	31.7	93.0	342.7
Сърбия	41.2	38.6	55.7	135.5	66.9	59.3	64.5	190.7	81.5	71.6	66.6	219.7	60.5	57.2	43.5	161.2	707.0
Черна гора	0.6	0.4	1.2	2.1	0.9	0.9	1.1	3.0	1.1	0.7	0.8	2.6	0.9	1.0	0.7	2.6	10.3
Америка, в т.ч.:	***21.0***	***41.1***	***36.9***	***98.9***	***46.1***	***42.8***	***19.0***	***107.9***	***46.0***	***18.4***	***50.5***	***115.0***	***47.7***	***30.2***	***29.9***	***107.8***	***429.6***
Бразилия	1.0	0.2	7.9	9.2	20.8	1.1	0.5	22.5	0.9	1.4	0.4	2.7	1.1	1.5	0.5	3.1	37.4
Канада	1.8	11.0	1.4	14.3	1.9	7.3	3.4	12.7	2.3	1.9	2.0	6.2	2.7	2.7	2.0	7.4	40.5
САЩ	15.1	14.5	14.6	44.2	15.6	16.1	12.1	43.8	38.7	12.1	37.5	88.3	24.1	15.4	21.3	60.9	237.1
Азия, в т.ч.:	***128.1***	***108.6***	***77.8***	***314.6***	***124.5***	***131.3***	***132.9***	***388.7***	***132.5***	***175.1***	***173.8***	***481.3***	***92.3***	***101.1***	***72.0***	***265.4***	***1450.1***
Китай	21.3	3.8	5.6	30.6	5.7	2.6	4.4	12.7	4.0	8.3	13.2	25.4	15.0	12.5	13.3	40.8	109.6
Грузия	8.5	12.6	12.8	33.9	13.9	16.0	17.2	47.1	13.5	4.6	5.3	23.4	8.6	10.5	8.2	27.3	131.7
Япония	0.8	1.0	0.8	2.6	1.3	1.1	1.2	3.5	1.6	2.0	3.1	6.7	2.2	1.5	1.4	5.1	17.9
Други държави	***26.1***	***38.5***	***108.6***	***173.2***	***51.9***	***41.8***	***70.7***	***164.3***	***86.8***	***61.8***	***39.4***	***188.1***	***35.5***	***26.9***	***82.1***	***144.6***	***670.2***
ОБЩО ИЗНОС (*FOB*)	**1114.1**	**1214.9**	**1324.4**	**3653.3**	**1372.3**	**1323.6**	**1398.3**	**4094.2**	**1523.9**	**1318.8**	**1314.1**	**4156.8**	**1292.7**	**1071.9**	**934.9**	**3299.5**	**15203.8**

[1] Включва държавите – членки на Европейския съюз, преди разширяването от 1 май 2004 г.
[2] Съгласно класификация на *Евростат*. Включва новите държави – членки на Европейския съюз, приети от 1 май 2004 г. и от 1 януари 2007 г.
[3] Включва Русия, Швейцария, Украйна, Гибралтар (Британски), Молдова, Беларус, Норвегия, Лихтенщайн, Сан Марино, Исландия и Монако.
[4] Включва Турция, Сърбия, Черна гора, Македония, Албания, Хърватия и Босна и Херцеговина.

Източници: Данни от митнически декларации, допълнени с данни от НСИ и обработени от БНБ. Данните са съгласувани с НСИ. Окончателни данни, получени от НСИ.

2.2.7. ВНОС ПО ОСНОВНИ ТЪРГОВСКИ ПАРТНЬОРИ И РЕГИОНИ, 2009 г.

(млн. евро)

Държави*	I	II	III	I трим.	IV	V	VI	II трим.	VII	VIII	Общо
Европейски съюз-27, в т.ч.:	***632.2***	***687.3***	***802.6***	***2122.1***	***706.0***	***755.3***	***782.6***	***2243.9***	***756.2***	***660.8***	***5783.1***
Европейски съюз-15, в т.ч.: [1]	475.7	523.7	626.0	1625.4	529.6	586.6	602.4	1718.7	577.4	473.3	4394.7
Австрия	32.7	27.3	35.1	95.1	30.5	27.9	37.5	96.0	31.7	33.3	256.1
Белгия	16.9	18.8	53.2	88.8	20.8	20.2	21.3	62.3	19.9	18.9	189.9
Дания	9.3	8.4	6.4	24.1	7.8	5.5	6.6	19.9	9.6	6.9	60.4
Финландия	4.1	10.9	2.3	17.3	3.8	9.1	5.2	18.0	5.5	6.1	46.9
Франция	79.2	49.9	59.5	188.6	47.3	65.4	56.3	169.0	49.2	40.7	447.5
Германия	127.7	158.2	185.1	471.0	148.7	145.9	179.9	474.5	157.2	136.3	1239.1
Гърция	48.0	66.3	74.7	188.9	70.1	91.0	80.8	241.8	90.0	72.9	593.7
Ирландия	7.6	3.5	4.1	15.2	5.8	6.0	7.0	18.8	4.9	5.0	43.9
Италия	78.7	98.3	116.9	293.9	112.5	124.3	113.2	350.0	125.8	77.1	846.9
Люксембург	0.8	1.9	0.6	3.3	0.4	0.4	0.9	1.7	0.5	0.5	6.0
Нидерландия	23.3	22.6	27.3	73.2	24.0	24.0	27.8	75.8	23.4	25.5	197.9
Португалия	1.7	1.9	2.3	6.0	2.6	11.1	6.4	20.2	1.9	1.7	29.7
Испания	20.5	24.0	27.7	72.3	28.1	27.2	27.5	82.8	28.2	22.5	205.7
Швеция	7.2	9.6	9.6	26.4	10.0	8.4	9.7	28.2	10.0	8.0	72.5
Обединено кралство	17.8	22.2	21.1	61.1	17.4	20.2	22.1	59.7	19.7	18.0	158.5
Европейски съюз – нови държави-членки, в т.ч.: [2]	156.6	163.7	176.6	496.8	176.3	168.7	180.2	525.3	178.8	187.5	1388.3
Кипър	0.4	0.7	1.5	2.5	0.4	0.8	1.1	2.4	1.0	0.7	6.6
Чешка република	19.6	35.4	32.7	87.7	30.5	31.6	30.4	92.4	32.8	38.5	251.4
Естония	0.2	0.9	0.4	1.4	0.4	0.2	0.6	1.2	0.3	0.5	3.4
Унгария	26.3	28.2	28.6	83.1	26.9	28.1	28.0	83.0	25.8	27.9	219.7
Латвия	0.4	0.5	0.5	1.3	0.3	0.1	0.4	0.9	0.2	0.2	2.6
Литва	2.2	0.8	1.3	4.4	1.2	1.3	1.4	3.9	0.9	1.1	10.3
Малта	0.2	0.2	0.6	1.0	0.3	0.5	0.6	1.4	0.7	0.3	3.5
Полша	30.3	31.5	33.1	94.9	29.7	31.7	32.6	94.0	38.1	31.9	259.0
Румъния	58.6	47.7	54.7	160.9	66.7	59.5	66.4	192.6	61.3	69.9	484.7
Словакия	12.1	11.2	15.1	38.4	12.4	8.8	9.3	30.6	8.9	10.0	87.9
Словения	6.3	6.8	8.2	21.2	7.4	6.1	9.3	22.8	8.7	6.5	59.2
Европа, в т.ч.: [3]	***199.6***	***288.8***	***322.6***	***811.0***	***299.1***	***247.5***	***272.5***	***819.1***	***320.1***	***247.4***	***2197.6***
Русия	151.2	222.8	265.6	639.6	252.6	214.5	219.7	686.8	260.5	186.8	1773.7
Швейцария	12.1	14.9	14.2	41.3	17.2	11.8	13.5	42.4	22.9	12.9	119.5
Украйна	32.8	44.1	37.0	113.9	23.0	17.5	34.5	75.0	31.3	44.3	264.4
Балкански страни, в т.ч.: [4]	***86.7***	***96.6***	***111.9***	***295.3***	***113.9***	***103.1***	***111.0***	***328.0***	***120.0***	***109.0***	***852.3***
Албания	0.1	0.1	2.6	2.7	0.1	0.1	0.4	0.6	0.5	0.9	4.8
Босна и Херцеговина	0.4	0.7	1.1	2.2	0.4	0.2	0.5	1.1	0.4	0.5	4.2
Хърватия	2.5	3.9	3.1	9.5	2.9	2.8	3.3	9.0	5.0	3.7	27.2
Турция	67.5	75.4	85.6	228.5	86.9	76.8	76.4	240.1	75.1	73.2	616.9
Македония	7.4	7.7	10.7	25.8	12.6	14.4	15.6	42.6	23.2	17.3	108.9
Сърбия	8.9	8.9	8.8	26.6	11.0	8.7	14.8	34.5	15.7	13.4	90.2
Черна гора			0.0	0.0	0.1		0.0	0.1	0.0	0.0	0.1
Америка, в т.ч.:	***99.8***	***69.3***	***63.5***	***232.5***	***77.3***	***74.8***	***71.2***	***223.3***	***69.2***	***75.4***	***600.4***
Бразилия	12.1	20.2	4.9	37.3	4.4	4.0	10.1	18.5	26.2	21.3	103.3
Канада	4.2	2.6	1.6	8.4	3.2	5.9	1.5	10.5	9.7	1.1	29.7
САЩ	36.2	32.4	30.0	98.7	38.3	24.6	31.1	94.0	20.2	20.3	233.2
Азия, в т.ч.:	***192.3***	***164.0***	***165.6***	***522.0***	***153.8***	***209.9***	***162.6***	***526.2***	***140.9***	***199.9***	***1389.0***
Китай	101.3	83.4	72.1	256.8	66.9	68.6	65.6	201.1	66.8	70.3	595.0
Грузия	2.0	8.6	8.6	19.1	12.0	1.3	12.1	25.5	7.0	10.4	62.0
Япония	13.0	13.8	12.4	39.1	14.4	10.8	27.1	52.4	11.9	8.7	112.0
Други държави	***9.4***	***11.2***	***21.5***	***42.1***	***20.5***	***18.1***	***11.0***	***49.7***	***12.0***	***14.2***	***118.0***
ОБЩО ВНОС (*CIF*)	**1220.0**	**1317.3**	**1487.7**	**4025.0**	**1370.7**	**1408.6**	**1411.0**	**4190.3**	**1418.4**	**1306.6**	**10940.4**

* По държава на произход на стоките.
[1] Включва държавите – членки на Европейския съюз, преди разширяването от 1 май 2004 г.
[2] Съгласно класификация на *Евростат*. Включва новите държави – членки на Европейския съюз, приети от 1 май 2004 г. и от 1 януари 2007 г.
[3] Включва Русия, Швейцария, Украйна, Гибралтар (Британски), Молдова, Беларус, Норвегия, Лихтенщайн, Сан Марино, Исландия и Монако.
[4] Включва Турция, Сърбия, Черна гора, Македония, Албания, Хърватия и Босна и Херцеговина.

Източници: Данни от митнически декларации, допълнени с данни от НСИ и обработени от БНБ. Данните са съгласувани с НСИ. Предварителни данни на НСИ, включващи данни от системата *Интрастат* към 5 ноември 2009 г., и данни от митнически декларации към 18 септември 2009 г.

2.2.8. ВНОС ПО ОСНОВНИ ТЪРГОВСКИ ПАРТНЬОРИ И РЕГИОНИ, 2008 г.

(млн. евро)

Държави*	I	II	III	I трим.	IV	V	VI	II трим.	VII	VIII	IX	III трим.	X	XI	XII	IV трим.	Общо
Европейски съюз-27, в т.ч.:	***829.1***	***984.5***	***1056.0***	***2869.6***	***1175.2***	***1112.7***	***1188.8***	***3476.7***	***1183.3***	***911.6***	***1083.8***	***3178.8***	***1223.2***	***1048.2***	***899.6***	***3171.0***	***12696.1***
Европейски съюз-15, в т.ч.: [1]	623.5	734.4	797.2	2155.2	884.6	842.5	901.5	2628.6	896.4	671.6	816.5	2384.4	927.5	798.6	700.0	2426.1	9594.2
Австрия	36.8	41.7	49.0	127.4	63.2	51.7	55.1	170.0	53.2	44.6	48.3	146.1	60.1	45.5	45.9	151.5	595.1
Белгия	23.1	22.1	25.9	71.1	31.5	32.3	32.1	95.9	30.3	23.0	26.6	80.0	31.3	33.3	23.1	87.8	334.8
Дания	7.5	9.4	6.4	23.3	6.8	9.5	12.4	28.7	7.9	7.8	7.3	23.0	8.3	8.6	5.7	22.5	97.5
Финландия	10.7	8.0	8.3	26.9	7.6	7.1	8.7	23.3	10.4	8.1	8.1	26.6	14.3	9.2	5.2	28.8	105.6
Франция	56.4	75.0	87.0	218.3	91.3	77.3	94.1	262.7	76.1	66.5	64.9	207.5	84.6	72.7	67.2	224.5	913.0
Германия	175.5	215.4	232.4	623.4	247.4	224.8	258.7	730.9	259.1	203.1	249.7	711.9	268.0	222.4	193.6	684.0	2750.1
Гърция	77.9	94.3	100.2	272.4	99.1	117.1	104.5	320.7	115.2	79.9	101.3	296.3	104.6	90.3	83.7	278.6	1167.9
Ирландия	7.1	6.4	7.4	21.0	10.1	8.6	6.0	24.7	9.4	6.8	7.1	23.4	7.8	9.1	7.6	24.6	93.7
Италия	125.2	134.1	158.3	417.5	186.5	180.5	191.9	558.9	192.6	120.6	166.3	479.4	190.5	167.6	163.9	522.0	1977.9
Люксембург	2.2	1.1	1.8	5.1	1.6	1.1	2.9	5.6	2.4	1.0	1.3	4.7	0.9	1.3	0.8	3.0	18.4
Нидерландия	26.2	34.4	37.0	97.6	38.5	34.2	38.5	111.3	38.2	31.4	37.7	107.3	41.9	38.9	27.7	108.5	424.7
Португалия	1.6	1.7	2.3	5.6	3.1	3.0	2.2	8.3	2.4	5.9	2.0	10.4	3.4	3.0	2.7	9.0	33.2
Испания	29.7	30.0	32.1	91.8	42.9	38.6	34.9	116.5	42.0	30.4	37.7	110.1	50.7	43.3	34.2	128.2	446.5
Швеция	13.5	23.9	17.0	54.4	17.1	19.1	14.6	50.8	18.6	14.0	20.9	53.6	18.7	15.9	10.7	45.3	204.1
Обединено кралство	30.0	37.1	32.1	99.2	37.8	37.5	45.0	120.3	38.6	28.4	37.1	104.2	42.4	37.5	28.0	107.8	431.6
Европейски съюз – нови държави-членки, в т.ч.: [2]	205.6	250.0	258.8	714.4	290.7	270.2	287.3	848.2	287.0	240.0	267.4	794.4	295.7	249.5	199.6	744.9	3101.9
Кипър	1.5	0.4	2.2	4.2	1.3	1.5	1.0	3.8	0.7	0.9	0.7	2.3	1.2	1.0	1.4	3.6	13.9
Чешка република	40.9	31.2	34.9	107.0	44.8	43.0	47.0	134.8	49.1	36.1	39.0	124.2	39.6	39.7	30.6	109.9	475.9
Естония	0.2	0.3	0.5	1.0	0.2	0.5	0.3	0.9	1.1	0.2	0.5	1.8	0.6	0.3	0.3	1.1	4.8
Унгария	37.8	38.1	39.0	114.8	46.7	38.9	41.1	126.7	45.6	37.7	42.2	125.5	44.5	46.8	34.9	126.3	493.3
Латвия	0.5	0.2	0.4	1.1	0.6	0.7	0.4	1.6	0.7	0.1	1.1	1.9	0.7	0.5	0.9	2.2	6.8
Литва	1.2	1.3	1.8	4.3	1.2	2.9	2.8	6.9	2.8	2.9	1.5	7.3	1.6	1.5	2.7	5.7	24.1
Малта	0.2	0.2	0.0	0.4	0.1	0.3	1.1	1.4	0.3	0.3	0.4	1.0	0.5	0.1	0.8	1.4	4.3
Полша	31.8	67.1	49.6	148.5	53.1	42.4	44.8	140.3	46.3	42.9	43.2	132.3	56.4	47.8	43.1	147.3	568.4
Румъния	73.2	90.0	106.0	269.2	115.7	116.3	121.1	353.1	112.5	92.7	105.6	310.8	114.9	79.4	58.3	252.5	1185.6
Словакия	10.6	12.4	13.7	36.6	16.6	13.7	16.8	47.1	14.9	18.1	21.4	54.4	25.5	20.2	15.1	60.8	198.9
Словения	7.7	9.1	10.7	27.5	10.4	10.1	11.0	31.5	12.9	8.2	11.7	32.9	10.4	12.2	11.4	34.0	125.9
Европа, в т.ч.: [3]	***474.9***	***379.1***	***457.5***	***1311.5***	***505.6***	***532.6***	***626.0***	***1664.2***	***624.4***	***537.1***	***386.6***	***1548.0***	***465.1***	***300.5***	***290.9***	***1056.4***	***5580.2***
Русия	396.2	294.2	367.2	1057.6	409.0	439.9	505.2	1354.1	509.9	398.0	297.6	1205.4	367.1	234.0	212.5	813.6	4430.7
Швейцария	15.3	26.3	21.8	63.4	21.3	19.2	20.8	61.2	16.2	14.9	16.0	47.1	23.0	15.5	21.3	59.9	231.5
Украйна	59.8	53.1	61.7	174.6	66.8	66.3	90.1	223.2	91.6	117.8	66.6	276.0	67.4	45.1	52.8	165.4	839.1
Балкански страни, в т.ч.: [4]	***138.3***	***152.9***	***165.3***	***456.4***	***175.0***	***185.4***	***185.2***	***545.6***	***194.7***	***170.5***	***177.9***	***543.1***	***165.0***	***145.5***	***113.5***	***423.9***	***1969.1***
Албания	0.1	0.4	1.0	1.5	0.8	1.1	0.6	2.4	1.1	0.7	0.9	2.6	0.4	0.2	0.1	0.7	7.3
Босна и Херцеговина	0.6	1.9	1.3	3.8	1.1	1.9	1.3	4.2	2.3	2.0	0.6	4.9	0.5	1.3	0.8	2.5	15.4
Хърватия	5.4	4.4	5.1	14.9	5.3	6.4	6.8	18.4	8.7	5.9	6.2	20.7	5.1	2.4	3.6	11.1	65.2
Турция	96.1	110.1	115.5	321.6	120.7	131.5	134.8	387.0	134.2	117.8	126.1	378.1	122.1	114.4	83.9	320.5	1407.2
Македония	23.4	21.4	26.1	70.9	30.9	27.2	25.4	83.5	29.4	26.3	24.8	80.4	20.6	15.5	12.5	48.7	283.4
Сърбия	12.8	14.7	16.2	43.7	16.3	17.5	16.4	50.1	19.1	17.8	19.3	56.3	16.2	11.7	12.6	40.4	190.5
Черна гора		0.0	0.0	0.1	0.0		0.0	0.0	0.0	0.0	0.0	0.1	0.0		0.0	0.0	0.1
Америка, в т.ч.:	***126.7***	***121.5***	***89.5***	***337.8***	***126.3***	***114.5***	***131.6***	***372.4***	***107.3***	***83.2***	***77.9***	***268.4***	***174.5***	***95.8***	***89.5***	***359.7***	***1338.3***
Бразилия	7.9	36.5	7.6	52.0	9.1	7.4	13.0	29.5	14.1	6.9	12.6	33.7	49.9	36.5	8.0	94.4	209.6
Канада	2.3	3.6	2.2	8.1	1.8	2.0	2.4	6.3	2.6	2.0	2.7	7.3	3.4	2.7	20.0	26.1	47.9
САЩ	37.7	36.5	35.6	109.8	56.5	40.7	40.3	137.5	33.6	36.0	46.3	115.9	53.3	46.0	33.8	133.1	496.4
Азия, в т.ч.:	***225.5***	***235.9***	***198.6***	***660.0***	***248.2***	***273.0***	***270.3***	***791.4***	***263.7***	***256.3***	***376.5***	***896.4***	***328.0***	***315.4***	***249.4***	***892.9***	***3240.7***
Китай	103.0	89.6	87.6	280.2	98.0	108.1	113.7	319.8	108.1	94.4	131.2	333.7	145.6	140.2	111.9	397.7	1331.4
Грузия	4.0	15.1	17.9	37.0	8.6	10.4	14.0	33.0	11.2	5.5	6.2	22.9	18.5	15.9	5.2	39.7	132.7
Япония	22.7	45.9	27.5	96.1	26.3	24.3	42.6	93.2	29.5	26.0	31.7	87.1	28.9	19.5	19.8	68.2	344.6
Други държави	***25.9***	***32.6***	***27.1***	***85.5***	***22.0***	***23.7***	***33.8***	***79.6***	***25.5***	***25.8***	***16.8***	***68.1***	***13.8***	***9.4***	***12.7***	***36.0***	***269.1***
ОБЩО ВНОС (*CIF*)	**1820.4**	**1906.5**	**1994.0**	**5720.8**	**2252.4**	**2242.0**	**2435.6**	**6930.0**	**2398.8**	**1984.4**	**2119.6**	**6502.8**	**2369.5**	**1914.7**	**1655.7**	**5939.9**	**25093.5**

* По държава на произход на стоките.
[1] Включва държавите – членки на Европейския съюз, преди разширяването от 1 май 2004 г.
[2] Съгласно класификация на *Евростат*. Включва новите държави – членки на Европейския съюз, приети от 1 май 2004 г. и от 1 януари 2007 г.
[3] Включва Русия, Швейцария, Украйна, Гибралтар (Британски), Молдова, Беларус, Норвегия, Лихтенщайн, Сан Марино, Исландия и Монако.
[4] Включва Турция, Сърбия, Черна гора, Македония, Албания, Хърватия и Босна и Херцеговина.

Източници: Данни от митнически декларации, допълнени с данни от НСИ и обработени от БНБ. Данните са съгласувани с НСИ. Окончателни данни, получени от НСИ.

2.3. БРУТЕН ВЪНШЕН ДЪЛГ

2.3.1. БРУТЕН ВЪНШЕН ДЪЛГ ЗА 2009 г.[1]

(млн. евро)

Институционални сектори	I	II	III	IV	V	VI	VII	VIII	IX
I. Държавно управление [2]	**2626.7**	**2623.6**	**2585.3**	**2655.9**	**2629.7**	**2761.4**	**2775.3**	**2764.0**	**2768.9**
Краткосрочни	***0.0***	***0.0***	***0.0***	***0.0***	***0.0***	***0.0***	***0.0***	***0.0***	***0.0***
Дългосрочни	***2626.7***	***2623.6***	***2585.3***	***2655.9***	***2629.7***	***2761.4***	***2775.3***	***2764.0***	***2768.9***
Облигации [3]	1841.6	1855.1	1800.3	1802.7	1749.8	1610.8	1610.6	1603.4	1587.0
Облигации, притежавани от резиденти [4]	-795.2	-795.1	-765.9	-800.9	-759.2	-618.6	-602.4	-604.6	-564.3
Заеми	1580.3	1563.6	1551.0	1654.1	1639.2	1769.1	1767.1	1765.2	1746.2
II. Централна банка	**0.0**	**0.0**	**0.0**	**0.0**	**0.0**	**0.0**	**0.0**	**0.0**	**0.0**
III. Банки [5]	**8774.4**	**8769.8**	**8399.4**	**8464.7**	**8530.9**	**8397.4**	**8264.9**	**7968.1**	**8137.7**
Краткосрочни	***6762.8***	***6727.8***	***6652.3***	***6729.1***	***6819.7***	***6694.9***	***6540.1***	***6264.3***	***6475.5***
Заеми	763.9	853.8	860.1	838.4	844.4	881.8	822.2	788.8	820.0
Депозити	5907.8	5811.5	5738.8	5790.8	5915.1	5753.4	5652.1	5409.2	5601.9
Други задължения	91.2	62.5	53.4	99.9	60.2	59.8	65.8	66.3	53.7
Дългосрочни	***2011.5***	***2042.0***	***1747.1***	***1735.5***	***1711.2***	***1702.4***	***1724.8***	***1703.8***	***1662.2***
Облигации	44.5	44.6	44.5	44.5	44.4	44.4	44.6	44.7	44.7
Заеми	1967.0	1997.4	1702.5	1691.0	1666.8	1658.0	1680.2	1659.1	1617.5
IV. Други сектори [6]	**12070.1**	**11999.9**	**11965.0**	**11990.7**	**12030.5**	**11707.8**	**11660.7**	**11775.7**	**11580.5**
Краткосрочни	***6288.3***	***6219.2***	***6176.1***	***6147.0***	***6153.9***	***5909.7***	***5908.5***	***5938.6***	***5922.9***
Инструменти на паричния пазар	0.0	0.0	0.0	0.0	0.0	0.0	0.0	0.0	0.0
Заеми	4628.4	4594.7	4598.7	4583.4	4603.9	4623.1	4621.9	4652.0	4636.3
Търговски кредити	1659.9	1624.5	1577.4	1563.6	1549.9	1286.6	1286.6	1286.6	1286.6
Други задължения	0.0	0.0	0.0	0.0	0.0	0.0	0.0	0.0	0.0
Дългосрочни	***5781.8***	***5780.7***	***5788.9***	***5843.7***	***5876.6***	***5798.1***	***5752.2***	***5837.1***	***5657.6***
Облигации[7]	290.1	290.0	289.2	288.1	287.4	213.2	215.6	215.7	216.7
Заеми	5491.7	5490.7	5499.7	5555.6	5589.2	5584.9	5536.6	5621.4	5440.9
V. Преки инвестиции: вътрешнофирмени заеми	**13637.7**	**13600.7**	**13701.6**	**13670.7**	**13614.7**	**13790.4**	**13701.5**	**14064.4**	**14070.6**
БРУТЕН ВЪНШЕН ДЪЛГ (I+II+III+IV+V)	**37108.8**	**36994.0**	**36651.3**	**36782.0**	**36805.8**	**36657.0**	**36402.4**	**36572.2**	**36557.7**
Допълнителни показатели									
Дългосрочен външен дълг [8]	24057.7	24047.0	23822.9	23905.9	23832.2	24052.3	23953.8	24369.3	24159.3
Краткосрочен външен дълг	13051.1	12946.9	12828.4	12876.1	12973.5	12604.6	12448.6	12202.9	12398.4
Публичен и публичногарантиран външен дълг	4037.4	4012.3	3974.2	4038.9	3994.3	4127.8	4143.2	4134.9	4133.1
Частен негарантиран външен дълг	33071.4	32981.7	32677.1	32743.1	32811.5	32529.1	32259.2	32437.3	32424.6
Революващи кредити [9]	3985.5	3864.1	3912.7	3921.4	3911.3	3949.5	3979.2	4118.3	4105.0
Търговски кредити [9, 10]	2525.0	2492.4	2526.1	2487.4	2448.3	2251.0	2251.0	2251.0	2251.0
Заеми, платими при поискване [9]	8904.5	8835.0	8758.5	8781.0	8767.1	8704.0	8719.9	8807.9	8790.6
вкл. вътрешнофирмени заеми	5312.3	5262.9	5188.7	5189.3	5192.9	5122.3	5199.8	5318.8	5298.5

1 Предварителни данни. Равностойността в евро е изчислена по курс на съответните чуждестранни валути към края на периода.

2 Източник: *Регистър на държавния и държавногарантирания дълг* на Министерството на финансите – предварителни данни за септември 2009 г. към 27 октомври 2009 г.
Не се включват задълженията на фирмите от публичния сектор и държавногарантирания дълг.

3 Включват се облигациите по външния дълг, емитирани на международните пазари, и държавни ценни книжа (деноминирани в левове и чуждестранна валута), притежавани от нерезиденти.

4 Поради прилагането на резидентния принцип дългът се намалява с обема на ценните книжа, емитирани от резиденти на международните финансови пазари и притежавани от резиденти, поради което те се посочват със знак минус (по номинал).

5 По данни от банките (вкл. данни за банките от публичния и частния сектор). Не са включени депозитите, свързани с условни задължения.

6 Данни за фирмите от публичния и частния сектор, вкл. държавногарантираните кредити. Не се включват вътрешнофирмените заеми. Данните обхващат само кредитите, регистрирани в БНБ и за които тя е получила информация.

7 Във връзка с уточняване на получаваната информация за портфейлните инвестиции на *Други сектори*, предстои данните да бъдат ревизирани (Източник: Централен депозитар АД).

8 В съответствие с изискванията на *Ръководство по статистика на външния дълг, 2003 г.* (*EXTERNAL DEBT STATISTICS, Guide for Compilers and Users*, *IMF, 2003*), т. 3.14. и 7.5. задълженията по преки инвестиции се включват в размера на дългосрочния външен дълг.

9 Данните се включват в размера на *брутния външен дълг*.

10 Поради тримесечната отчетност на фирмите данните подлежат на ревизия.

Източник: БНБ.

2.3.2. БРУТЕН ВЪНШЕН ДЪЛГ ЗА 2008 г.[1]

(млн. евро)

Институционални сектори	I	II	III	IV	V	VI	VII	VIII	IX	X	XI	XII
I. Държавно управление [2]	**3116.6**	**3092.9**	**2804.7**	**2760.8**	**2742.7**	**2715.0**	**2679.4**	**2730.5**	**2729.0**	**2845.1**	**2716.6**	**2595.6**
Краткосрочни	***0.0***	***0.0***	***0.0***	***0.0***	***0.0***	***0.0***	***0.0***	***0.0***	***0.0***	***0.0***	***0.0***	***0.0***
Дългосрочни	***3116.6***	***3092.9***	***2804.7***	***2760.8***	***2742.7***	***2715.0***	***2679.4***	***2730.5***	***2729.0***	***2845.1***	***2716.6***	***2595.6***
Облигации [3]	1719.0	1702.2	1668.1	1682.1	1683.8	1658.0	1665.9	1714.3	1738.6	1846.2	1848.6	1751.5
Облигации, притежавани от резиденти [4]	-469.2	-440.6	-435.1	-477.0	-489.1	-469.5	-532.8	-540.1	-551.9	-587.0	-720.7	-714.3
Заеми	1866.8	1831.3	1571.7	1555.7	1548.1	1526.5	1546.3	1556.3	1542.3	1585.9	1588.7	1558.4
II. Централна банка	**0.0**	**0.0**	**0.0**	**0.0**	**0.0**	**0.0**	**0.0**	**0.0**	**0.0**	**0.0**	**0.0**	**0.0**
III. Банки [5]	**4958.3**	**5318.1**	**5748.2**	**6468.8**	**6435.4**	**7884.4**	**7831.8**	**8540.5**	**8948.0**	**9262.9**	**9635.7**	**9077.1**
Краткосрочни	***3511.6***	***3857.3***	***4259.5***	***4749.7***	***4723.6***	***5982.9***	***5756.2***	***6392.5***	***6831.0***	***7130.6***	***7438.8***	***6862.3***
Заеми	289.4	315.5	441.8	380.9	411.2	564.6	433.4	448.7	742.7	808.7	865.7	781.5
Депозити	3131.6	3426.4	3728.9	4249.9	4171.1	5318.5	5208.6	5833.3	5946.7	6196.8	6423.9	5974.6
Други задължения	90.6	115.4	88.9	118.9	141.3	99.8	114.2	110.5	141.6	125.2	149.1	106.2
Дългосрочни	***1446.7***	***1460.8***	***1488.7***	***1719.1***	***1711.8***	***1901.5***	***2075.6***	***2148.1***	***2116.9***	***2132.2***	***2196.9***	***2214.8***
Облигации	132.8	132.8	132.8	132.8	132.9	132.9	137.4	137.4	49.5	46.7	44.5	44.5
Заеми	1313.9	1328.0	1356.0	1586.3	1579.0	1768.6	1938.2	2010.7	2067.4	2085.5	2152.4	2170.3
IV. Други сектори [6]	**9543.6**	**9593.8**	**10341.3**	**10315.0**	**10605.3**	**10997.9**	**11288.4**	**11606.9**	**11776.0**	**11978.8**	**12024.0**	**11978.1**
Краткосрочни	***5127.3***	***5163.6***	***5581.1***	***5470.9***	***5662.2***	***5957.7***	***6150.0***	***6251.0***	***6300.0***	***6406.1***	***6344.6***	***6249.0***
Инструменти на паричния пазар	0.0	0.0	0.0	0.0	0.0	0.0	0.0	0.0	0.0	0.0	0.0	0.0
Заеми	3549.7	3594.4	3798.4	3860.1	3988.0	4185.4	4357.9	4437.9	4442.9	4585.8	4562.7	4553.6
Търговски кредити	1577.6	1569.2	1547.7	1610.7	1674.1	1772.3	1792.1	1813.0	1857.1	1820.3	1781.8	1695.4
Други задължения	0.0	0.0	235.0	0.0	0.0	0.0	0.0	0.0	0.0	0.0	0.0	0.0
Дългосрочни	***4416.3***	***4430.2***	***4760.2***	***4844.1***	***4943.1***	***5040.2***	***5138.4***	***5355.9***	***5476.1***	***5572.7***	***5679.4***	***5729.2***
Облигации[7]	305.6	305.5	298.4	296.5	296.5	304.8	298.1	298.0	289.0	298.5	286.0	289.8
Заеми	4110.7	4124.6	4461.8	4547.6	4646.7	4735.4	4840.3	5057.9	5187.1	5274.2	5393.3	5439.4
V. Преки инвестиции: вътрешнофирмени заеми	**10934.8**	**11156.1**	**11389.2**	**11856.7**	**12252.2**	**11972.2**	**12342.9**	**12625.2**	**12895.8**	**13385.9**	**13373.7**	**13322.9**
БРУТЕН ВЪНШЕН ДЪЛГ (I+II+III+IV+V)	**28553.3**	**29160.9**	**30283.4**	**31401.2**	**32035.5**	**33569.5**	**34142.5**	**35503.1**	**36348.8**	**37472.7**	**37750.0**	**36973.7**
Допълнителни показатели												
Дългосрочен външен дълг [8]	19914.4	20139.9	20442.8	21180.6	21649.8	21628.9	22236.3	22859.7	23217.8	23935.9	23966.6	23862.5
Краткосрочен външен дълг	8638.8	9021.0	9840.6	10220.6	10385.7	11940.6	11906.2	12643.4	13131.0	13536.8	13783.3	13111.2
Публичен и публичногарантиран външен дълг	4145.1	4123.1	3854.2	3905.9	3935.8	3945.1	3938.1	4024.3	4042.1	4220.2	4108.7	3972.5
Частен негарантиран външен дълг	24408.2	25037.8	26429.2	27495.3	28099.7	29624.4	30204.5	31478.8	32306.7	33252.5	33641.3	33001.2
Революиращи кредити [9]	2170.1	2225.3	2271.2	2472.1	2855.3	3062.3	3312.2	3371.0	3726.3	3919.3	3891.7	3755.4
Търговски кредити [9]	2451.8	2453.0	2431.4	2545.4	2660.1	2797.4	2811.5	2825.2	2899.6	2804.2	2704.4	2557.6
Заеми, платими при поискване [9]	7340.0	7457.2	7709.9	7941.6	8133.1	7988.1	8124.9	8396.1	8461.1	8770.8	8793.4	8720.5
вкл. вътрешнофирмени заеми	4296.4	4380.3	4443.7	4625.7	4843.8	4524.2	4611.0	4846.3	4887.7	5114.0	5150.6	5139.2

1 Предварителни данни. Равностойността в евро е изчислена по курс на съответните чуждестранни валути към края на периода.
2 Източник: *Регистър на държавния и държавногарантирания дълг* на Министерството на финансите.
Не се включват задълженията на фирмите от публичния сектор и държавногарантирания дълг.
3 Включват се облигациите по външния дълг, емитирани на международните пазари, и държавни ценни книжа (деноминирани в левове и чуждестранна валута), притежавани от нерезиденти.
4 Поради прилагането на резидентния принцип дългът се намалява с обема на ценните книжа, емитирани от резиденти на международните финансови пазари и притежавани от резиденти, поради което те се посочват със знак минус (по номинал).
5 По данни от банките (вкл. данни за банките от публичния и частния сектор). Не са включени депозитите, свързани с условни задължения.
6 Данни за фирмите от публичния и частния сектор, вкл. държавногарантираните кредити. Не се включват вътрешнофирмените заеми. Данните обхващат само кредитите, регистрирани в БНБ и за които тя е получила информация.
7 Във връзка с уточняване на получаваната информация за портфейлните инвестиции на *Други сектори*, предстои данните да бъдат ревизирани (Източник: Централен депозитар АД).
8 В съответствие с изискванията на *Ръководство по статистика на външния дълг, 2003 г. (EXTERNAL DEBT STATISTICS, Guide for Compilers and Users*, *IMF, 2003*), т. 3.14. и 7.5. задълженията по преки инвестиции се включват в размера на дългосрочния външен дълг.
9 Данните се включват в размера на *брутния външен дълг*.

Източник: БНБ.

2.4. ПОЛУЧЕНИ НОВИ КРЕДИТИ И ДЕПОЗИТИ

2.4.1. ПОЛУЧЕНИ НОВИ КРЕДИТИ И ДЕПОЗИТИ ПРЕЗ 2009 г.[1]

(млн. евро)

Институционални сектори	I	II	III	I трим.	IV	V	VI	II трим.	VII	VIII	IX	III трим.
I. Държавно управление [2]	**4.2**	**6.8**	**31.6**	**42.7**	**102.7**	**23.3**	**164.8**	**290.7**	**18.1**	**1.9**	**56.9**	**76.9**
Краткосрочни	***0.0***	***0.0***	***0.0***	***0.0***	***0.0***	***0.0***	***0.0***	***0.0***	***0.0***	***0.0***	***0.0***	***0.0***
Дългосрочни	***4.2***	***6.8***	***31.6***	***42.7***	***102.7***	***23.3***	***164.8***	***290.7***	***18.1***	***1.9***	***56.9***	***76.9***
Облигации	0.0	0.0	0.7	0.7	0.0	3.0	10.7	13.7	0.0	0.0	3.7	3.7
Облигации, притежавани от резиденти [3]	0.0	6.7	14.1	20.8	0.0	19.9	0.0	19.9	17.1	0.8	37.9	55.8
Заеми	4.2	0.1	16.9	21.3	102.7	0.4	154.1	257.1	0.9	1.1	15.3	17.4
II. Централна банка	**0.0**	**0.0**	**0.0**	**0.0**	**0.0**	**0.0**	**0.0**	**0.0**	**0.0**	**0.0**	**0.0**	**0.0**
III. Банки [4]	**21.9**	**157.1**	**73.0**	**252.0**	**101.7**	**175.2**	**42.5**	**319.3**	**64.5**	**5.4**	**228.9**	**298.8**
Краткосрочни	***0.7***	***100.9***	***21.3***	***122.9***	***97.4***	***151.3***	***35.5***	***284.2***	***8.2***	***0.9***	***219.1***	***228.1***
Заеми	0.6	100.3	21.3	122.2	0.1	16.0	35.4	51.4	2.2	0.2	22.3	24.6
Депозити [5]	0.0	0.0	0.0	0.0	50.7	135.3	0.0	186.0	0.0	0.0	196.8	196.8
Други задължения	0.1	0.6	0.0	0.7	46.6	0.1	0.1	46.7	6.0	0.7	0.0	6.7
Дългосрочни	***21.2***	***56.2***	***51.7***	***129.1***	***4.3***	***23.9***	***7.0***	***35.2***	***56.2***	***4.5***	***9.9***	***70.6***
Облигации	0.0	0.0	0.0	0.0	0.0	0.0	0.0	0.0	0.1	0.2	0.0	0.3
Заеми	21.1	56.2	51.7	129.0	4.3	23.9	7.0	35.2	56.1	4.4	9.9	70.4
IV. Други сектори [6]	**116.2**	**83.9**	**117.8**	**317.9**	**148.0**	**127.2**	**99.2**	**374.4**	**34.2**	**95.9**	**134.4**	**264.5**
Краткосрочни	***44.0***	***10.8***	***27.3***	***82.2***	***25.0***	***30.1***	***41.6***	***96.7***	***6.3***	***32.0***	***19.6***	***57.9***
Инструменти на паричния пазар	0.0	0.0	0.0	0.0	0.0	0.0	0.0	0.0	0.0	0.0	0.0	0.0
Заеми	44.0	10.8	27.3	82.2	25.0	30.1	41.6	96.7	6.3	32.0	19.6	57.9
Други задължения	0.0	0.0	0.0	0.0	0.0	0.0	0.0	0.0	0.0	0.0	0.0	0.0
Дългосрочни	***72.2***	***73.1***	***90.5***	***235.8***	***123.0***	***97.1***	***57.6***	***277.7***	***27.8***	***63.9***	***114.9***	***206.6***
Облигации	0.4	0.0	0.0	0.4	0.0	0.0	0.0	0.0	2.4	0.1	1.0	3.4
Заеми	71.8	73.1	90.5	235.4	123.0	97.1	57.6	277.7	25.5	63.8	113.8	203.2
V. Преки инвестиции: вътрешнофирмени заеми	**239.1**	**279.8**	**219.6**	**738.5**	**124.4**	**114.2**	**313.1**	**551.7**	**55.9**	**253.8**	**293.0**	**602.7**
БРУТЕН ВЪНШЕН ДЪЛГ (I+II+III+IV+V)	**381.5**	**527.6**	**442.0**	**1351.1**	**476.8**	**439.8**	**619.5**	**1536.1**	**172.6**	**357.0**	**713.3**	**1242.9**
Допълнителни показатели												
Дългосрочен външен дълг [7]	336.7	415.9	393.4	1146.0	354.4	258.4	542.4	1155.3	158.1	324.2	474.6	956.8
Краткосрочен външен дълг	44.8	111.7	48.7	205.1	122.4	181.4	77.0	380.8	14.5	32.9	238.6	286.0
Публичен и публичногарантиран външен дълг	9.1	11.6	57.8	78.6	123.2	31.9	188.4	343.5	22.5	5.5	59.0	87.0
Частен негарантиран външен дълг	372.4	515.9	384.2	1272.5	353.6	408.0	431.0	1192.6	150.1	351.6	654.2	1155.9
Революциращи кредити [8]	398.0	188.9	312.7	899.6	246.6	291.3	425.9	963.8	35.9	316.5	405.1	757.4
Търговски кредити [9]	0.0	0.0	0.0	0.0	0.0	0.0	0.0	0.0	0.0	0.0	0.0	0.0

1 Фактически получени кредити и депозити. Предварителни данни. Данните са преизчислени в евро по средномесечен курс на съответните валути.
2 Източник: *Регистър на държавния и държавногарантирания дълг* на Министерството на финансите – предварителни данни за септември 2009 г. към 27 октомври 2009 г. Не включва данни за задълженията на фирмите от публичния сектор, включително за държавногарантирания дълг.
3 Подстатията представлява изменението на задълженията към нерезиденти в резултат на сделки с резиденти. Преминаването на облигациите от резиденти към нерезиденти представлява нарастване на задълженията към нерезиденти и се отразява със знак плюс.
4 По данни от банките.
5 От януари 2006 г. нетното нарастване на размера на депозитите през отчетния месец се отразява в таблицата *Получени кредити и депозити*, а нетното намаление – в таблицата *Обслужване на брутния външен дълг*. Не са включени депозити, свързани с условни задължения.
6 Включва получени кредити (без вътрешнофирмени кредити), регистрирани в БНБ и за които тя е получила информация, както и държавногарантирани кредити (източник: *Регистър на държавния и държавногарантирания дълг* на Министерството на финансите – предварителни данни за септември 2009 г. към 27 октомври 2009 г.).
7 В съответствие с изискванията на *Ръководството по статистика на външния дълг, 2003 г. (EXTERNAL DEBT STATISTICS, Guide for Compilers and Users, IMF 2003*) т. 3.14 и 7.5 получените кредити по преки инвестиции се включват в дългосрочния външен дълг.
8 Данните не се включват в таблиците *Получени нови кредити и депозити по институционални сектори*.
9 Нетното нарастване на размера на получените търговски кредити през отчетния месец се отразява в допълнителните таблици към *Получени кредити и депозити*, а нетното намаление – в допълнителните таблици към *Обслужване на брутния външен дълг*.

Източник: БНБ.

2.4.2. ПОЛУЧЕНИ НОВИ КРЕДИТИ И ДЕПОЗИТИ ПРЕЗ 2008 г.[1]

(млн. евро)

Институционални сектори	I	II	III	I трим.	IV	V	VI	II трим.	VII	VIII	IX	III трим.	X	XI	XII	IV трим.	Общо
I. Държавно управление [2]	**34.1**	**46.9**	**25.2**	**106.2**	**16.0**	**1.7**	**29.3**	**47.0**	**23.5**	**10.6**	**3.7**	**37.8**	**21.9**	**4.9**	**84.7**	**111.6**	**302.5**
Краткосрочни	***0.0***	***0.0***	***0.0***	***0.0***	***0.0***	***0.0***	***0.0***	***0.0***	***0.0***	***0.0***	***0.0***	***0.0***	***0.0***	***0.0***	***0.0***	***0.0***	***0.0***
Дългосрочни	***34.1***	***46.9***	***25.2***	***106.2***	***16.0***	***1.7***	***29.3***	***47.0***	***23.5***	***10.6***	***3.7***	***37.8***	***21.9***	***4.9***	***84.7***	***111.6***	***302.5***
Облигации	19.6	0.0	0.0	19.6	0.0	0.0	0.0	0.0	0.0	0.0	0.0	0.0	0.0	0.0	0.0	0.0	19.6
Облигации, притежавани от резиденти[3]	3.2	42.6	5.9	51.7	0.0	0.9	26.9	27.9	0.0	5.7	0.7	6.4	10.2	0.0	35.7	45.9	131.9
Заеми	11.3	4.3	19.4	34.9	16.0	0.8	2.3	19.1	23.5	4.9	2.9	31.3	11.8	4.9	49.0	65.7	151.1
II. Централна банка	**0.0**	**0.0**	**0.0**	**0.0**	**0.0**	**0.0**	**0.0**	**0.0**	**0.0**	**0.0**	**0.0**	**0.0**	**0.0**	**0.0**	**0.0**	**0.0**	**0.0**
III. Банки [4]	**24.8**	**377.8**	**468.1**	**870.7**	**807.9**	**54.1**	**1494.0**	**2356.0**	**227.5**	**758.7**	**256.7**	**1242.9**	**340.4**	**400.1**	**43.9**	**784.5**	**5254.0**
Краткосрочни	***9.6***	***355.5***	***430.2***	***795.3***	***574.6***	***44.3***	***1292.2***	***1911.1***	***14.3***	***635.2***	***171.1***	***820.5***	***288.3***	***323.8***	***0.0***	***612.2***	***4139.1***
Заеми	9.6	33.8	124.0	167.4	23.9	22.0	142.7	188.6	0.0	16.5	33.3	49.8	59.9	72.1	0.0	132.0	537.7
Депозити [5]	0.0	296.4	305.8	602.2	520.1	0.0	1149.1	1669.2	0.0	618.7	107.2	725.8	227.6	227.2	0.0	454.8	3452.1
Други задължения	0.0	25.3	0.4	25.7	30.7	22.3	0.4	53.3	14.3	0.0	30.6	44.9	0.8	24.5	0.0	25.4	149.3
Дългосрочни	***15.2***	***22.3***	***37.9***	***75.4***	***233.2***	***9.8***	***201.8***	***444.9***	***213.2***	***123.5***	***85.7***	***422.4***	***52.1***	***76.3***	***43.9***	***172.3***	***1114.9***
Облигации	**0.3**	**0.0**	**0.0**	**0.3**	**0.0**	**0.1**	**0.1**	**0.2**	**4.4**	**0.0**	**0.0**	**4.5**	**0.0**	**0.0**	**0.0**	**0.0**	**4.9**
Заеми	**14.9**	**22.3**	**37.9**	**75.1**	**233.2**	**9.7**	**201.7**	**444.7**	**208.7**	**123.5**	**85.7**	**417.9**	**52.1**	**76.3**	**43.9**	**172.3**	**1110.0**
IV. Други сектори [6]	**176.5**	**113.4**	**1066.1**	**1356.0**	**329.4**	**288.9**	**373.1**	**991.4**	**306.1**	**330.0**	**236.4**	**872.6**	**300.6**	**204.9**	**280.1**	**785.6**	**4005.5**
Краткосрочни	***53.2***	***55.8***	***432.6***	***541.5***	***109.6***	***80.2***	***200.6***	***390.4***	***142.4***	***71.6***	***55.8***	***269.7***	***140.1***	***23.4***	***58.1***	***221.5***	***1423.2***
Инструменти на паричния пазар	0.0	0.0	0.0	0.0	0.0	0.0	0.0	0.0	0.0	0.0	0.0	0.0	0.0	0.0	0.0	0.0	0.0
Заеми	53.2	55.8	197.6	306.5	109.6	80.2	200.6	390.4	142.4	71.6	55.8	269.7	140.1	23.4	58.1	221.5	1188.2
Други задължения	0.0	0.0	235.0	235.0	0.0	0.0	0.0	0.0	0.0	0.0	0.0	0.0	0.0	0.0	0.0	0.0	235.0
Дългосрочни	***123.3***	***57.6***	***633.6***	***814.5***	***219.9***	***208.7***	***172.4***	***601.0***	***163.8***	***258.4***	***180.6***	***602.8***	***160.5***	***181.5***	***222.0***	***564.0***	***2582.3***
Облигации	0.0	0.0	0.0	0.0	0.0	0.0	8.3	8.3	0.0	0.0	0.0	0.0	9.5	0.0	0.0	9.5	17.8
Заеми	123.3	57.6	633.6	814.5	219.9	208.7	164.1	592.6	163.8	258.4	180.6	602.8	151.0	181.5	222.0	554.5	2564.5
V. Преки инвестиции: вътрешнофирмени заеми	**198.9**	**193.4**	**315.3**	**707.6**	**292.4**	**277.2**	**280.3**	**849.8**	**333.5**	**299.8**	**189.2**	**822.6**	**504.3**	**157.0**	**331.6**	**992.9**	**3372.9**
БРУТЕН ВЪНШЕН ДЪЛГ (I+II+III+IV+V)	**434.2**	**731.4**	**1874.8**	**3040.4**	**1445.6**	**621.9**	**2176.6**	**4244.2**	**890.7**	**1399.1**	**686.0**	**2975.8**	**1167.3**	**766.9**	**740.4**	**2674.6**	**12934.9**
Допълнителни показатели																	
Дългосрочен външен дълг [7]	371.4	320.1	1012.1	1703.6	761.4	497.4	683.8	1942.7	734.0	692.3	459.2	1885.6	738.9	419.7	682.3	1840.8	7372.7
Краткосрочен външен дълг	62.7	411.3	862.8	1336.8	684.2	124.5	1492.8	2301.5	156.6	706.7	226.8	1090.2	428.4	347.2	58.1	833.7	5562.3
Публичен и публичногарантиран външен дълг	68.1	57.2	55.5	180.9	123.2	51.6	90.9	265.7	54.2	33.3	14.7	102.3	75.3	14.7	102.0	192.0	740.8
Частен негарантиран външен дълг	366.1	674.2	1819.3	2859.6	1322.4	570.3	2085.7	3978.5	836.5	1365.8	671.3	2873.5	1092.0	752.2	638.3	2482.6	12194.1
Революциращи кредити [8]	498.7	450.3	394.0	1343.0	767.5	853.0	789.4	2409.9	852.3	727.7	986.6	2566.6	737.8	429.9	416.0	1583.7	7903.2
Търговски кредити [9]	1.1	1.1	1.9	4.1	114.0	114.7	114.8	343.6	14.1	13.6	13.2	41.0	0.0	0.0	0.0	0.0	388.7

[1] Фактически получени кредити и депозити. Предварителни данни. Данните са преизчислени в евро по средномесечен курс на съответните валути.

[2] Източник: *Регистър на държавния и държавногарантирания дълг* на Министерството на финансите. Не включва данни за задълженията на фирмите от публичния сектор, включително за държавногарантирания дълг.

[3] Подстатията представлява изменението на задълженията към нерезиденти в резултат на сделки с резиденти. Преминаването на облигациите от резиденти към нерезиденти представлява нарастване на задълженията към нерезиденти и се отразява със знак плюс.

[4] По данни от банките.

[5] От януари 2006 г. нетното нарастване на размера на депозитите през отчетния месец се отразява в таблицата *Получени кредити и депозити*, а нетното намаление – в таблицата *Обслужване на брутния външен дълг*. Не са включени получените депозити, свързани с условни задължения.

[6] Включва получени кредити (без вътрешнофирмени кредити), регистрирани в БНБ и за които тя е получила информация, както и държавногарантирани кредити (източник: *Регистър на държавния и държавногарантирания дълг* на Министерството на финансите).

[7] В съответствие с изискванията на *Ръководството по статистика на външния дълг, 2003 г. (EXTERNAL DEBT STATISTICS, Guide for Compilers and Users, IMF 2003*) т. 3.14 и 7.5 получените кредити по преки инвестиции се включват в дългосрочния външен дълг.

[8] Данните не се включват в таблиците *Получени нови кредити и депозити по институционални сектори*.

[9] Нетното нарастване на размера на получените търговски кредити през отчетния месец се отразява в допълнителните таблици към *Получени кредити и депозити*, а нетното намаление – в допълнителните таблици към *Обслужване на брутния външен дълг*.

Източник: БНБ.

2.5. ОБСЛУЖВАНЕ НА БРУТНИЯ ВЪНШЕН ДЪЛГ

2.5.1. ОБСЛУЖВАНЕ НА БРУТНИЯ ВЪНШЕН ДЪЛГ, 2009 г.[1]

(млн. евро)

Институционални сектори	Януари			Февруари			Март			Първо тримесечие		
	Главница	Лихва	Общо	Главница	Лихва	Общо	Главница	Лихва	Общо	Главница	Лихва	Общо
I. Държавно управление [2]	**49.13**	**56.32**	**105.45**	**8.21**	**2.24**	**10.45**	**28.15**	**8.57**	**36.71**	**85.49**	**67.13**	**152.61**
Краткосрочни	***0.00***	***0.00***	***0.00***	***0.00***	***0.00***	***0.00***	***0.00***	***0.00***	***0.00***	***0.00***	***0.00***	***0.00***
Дългосрочни	***49.13***	***56.32***	***105.45***	***8.21***	***2.24***	***10.45***	***28.15***	***8.57***	***36.71***	***85.49***	***67.13***	***152.61***
Облигации	0.06	95.39	95.45	0.00	0.00	0.00	5.29	0.00	5.29	5.34	95.39	100.73
Облигации, притежавани от резиденти [3]	45.95	-39.63	6.32	0.97	0.00	0.97	5.17	0.00	5.17	52.09	-39.63	12.46
Заеми	3.13	0.56	3.69	7.24	2.24	9.48	17.69	8.57	26.25	28.06	11.37	39.42
II. Централна банка	**0.00**	**0.00**	**0.00**	**0.00**	**0.00**	**0.00**	**0.00**	**0.00**	**0.00**	**0.00**	**0.00**	**0.00**
III. Банки [4]	**351.23**	**9.88**	**361.12**	**160.58**	**6.67**	**167.25**	**441.05**	**9.82**	**450.87**	**952.86**	**26.38**	**979.24**
Краткосрочни	***124.84***	***0.22***	***125.06***	***134.35***	***0.59***	***134.94***	***93.47***	***4.14***	***97.60***	***352.66***	***4.94***	***357.60***
Заеми	17.53	0.22	17.75	7.83	0.59	8.42	23.54	4.14	27.68	48.91	4.94	53.85
Депозити [5]	90.15	0.00	90.15	97.10	0.00	97.10	61.45	0.00	61.45	248.71	0.00	248.71
Други задължения	17.16	0.00	17.16	29.42	0.00	29.42	8.47	0.00	8.47	55.05	0.00	55.05
Дългосрочни	***226.39***	***9.66***	***236.05***	***26.23***	***6.09***	***32.31***	***347.59***	***5.68***	***353.27***	***600.20***	***21.43***	***621.63***
Облигации	0.00	0.00	0.00	0.00	0.00	0.00	0.02	0.00	0.02	0.02	0.00	0.02
Заеми	226.39	9.66	236.05	26.23	6.09	32.31	347.57	5.68	353.25	600.18	21.43	621.62
IV. Други сектори [6]	**106.45**	**37.32**	**143.77**	**78.28**	**16.65**	**94.93**	**88.74**	**25.68**	**114.42**	**273.47**	**79.65**	**353.12**
Краткосрочни	***31.60***	***7.64***	***39.24***	***21.20***	***3.80***	***24.99***	***35.22***	***4.83***	***40.04***	***88.01***	***16.26***	***104.28***
Инструменти на паричния пазар	0.00	0.00	0.00	0.00	0.00	0.00	0.00	0.00	0.00	0.00	0.00	0.00
Заеми	31.60	7.64	39.24	21.20	3.80	24.99	35.22	4.83	40.04	88.01	16.26	104.28
Други задължения	0.00	0.00	0.00	0.00	0.00	0.00	0.00	0.00	0.00	0.00	0.00	0.00
Дългосрочни	***74.85***	***29.68***	***104.53***	***57.08***	***12.85***	***69.93***	***53.53***	***20.85***	***74.38***	***185.46***	***63.39***	***248.84***
Облигации	0.00	0.00	0.00	0.15	0.00	0.15	0.83	0.00	0.83	0.98	0.00	0.98
Заеми	74.85	29.68	104.53	56.93	12.85	69.79	52.70	20.85	73.55	184.48	63.39	247.87
V. Преки инвестиции: вътрешнофирмени заеми	**159.35**	**55.16**	**214.51**	**226.64**	**5.18**	**231.81**	**194.17**	**13.79**	**207.96**	**580.16**	**74.13**	**654.29**
БРУТЕН ВЪНШЕН ДЪЛГ (I+II+III+IV+V)	**666.17**	**158.68**	**824.85**	**473.70**	**30.74**	**504.44**	**752.11**	**57.86**	**809.97**	**1891.97**	**247.29**	**2139.26**
Допълнителни показатели												
Дългосрочен външен дълг [7]	509.72	150.82	660.55	318.15	26.36	344.51	623.43	48.89	672.32	1451.30	226.08	1677.38
Краткосрочен външен дълг	156.45	7.86	164.30	155.55	4.39	159.93	128.68	8.96	137.65	440.67	21.21	461.88
Публичен и публичногарантиран външен дълг	57.79	62.67	120.45	18.01	4.32	22.33	30.27	12.59	42.86	106.07	79.58	185.65
Частен негарантиран външен дълг	608.38	96.01	704.40	455.68	26.42	482.11	721.83	45.27	767.11	1785.90	167.71	1953.61
Революващи кредити [8]	215.87	13.17	229.03	310.75	7.90	318.65	292.04	6.97	299.00	818.66	28.03	846.69
Търговски кредити [9]	32.58	0.00	32.58	32.62	0.00	32.62	32.66	0.00	32.66	97.86	0.00	97.86

(продължава)

(продължение) (млн. евро)

Институционални сектори	Април			Май			Юни			Второ тримесечие		
	Главница	Лихва	Общо	Главница	Лихва	Общо	Главница	Лихва	Общо	Главница	Лихва	Общо
I. Държавно управление [2]	**35.93**	**6.73**	**42.66**	**6.84**	**5.05**	**11.89**	**31.97**	**10.69**	**42.67**	**74.75**	**22.47**	**97.22**
Краткосрочни	***0.00***	***0.00***	***0.00***	***0.00***	***0.00***	***0.00***	***0.00***	***0.00***	***0.00***	***0.00***	***0.00***	***0.00***
Дългосрочни	***35.93***	***6.73***	***42.66***	***6.84***	***5.05***	***11.89***	***31.97***	***10.69***	***42.67***	***74.75***	***22.47***	***97.22***
Облигации	0.00	0.26	0.26	0.00	0.00	0.00	0.00	0.00	0.00	0.00	0.26	0.26
Облигации, притежавани от резиденти[3]	35.40	0.00	35.40	0.00	0.00	0.00	8.19	0.00	8.19	43.59	0.00	43.59
Заеми	0.53	6.47	6.99	6.84	5.05	11.89	23.79	10.69	34.48	31.16	22.21	53.37
II. Централна банка	**0.00**	**0.00**	**0.00**	**0.00**	**0.00**	**0.00**	**0.00**	**0.00**	**0.00**	**0.00**	**0.00**	**0.00**
III. Банки [4]	**40.85**	**5.92**	**46.77**	**97.71**	**4.67**	**102.38**	**178.43**	**6.49**	**184.92**	**316.99**	**17.09**	**334.07**
Краткосрочни	***23.82***	***0.75***	***24.58***	***50.89***	***1.30***	***52.19***	***162.20***	***0.69***	***162.89***	***236.91***	***2.74***	***239.65***
Заеми	23.60	0.75	24.36	11.76	1.30	13.07	0.29	0.69	0.97	35.66	2.74	38.40
Депозити [5]	0.00	0.00	0.00	0.00	0.00	0.00	161.48	0.00	161.48	161.48	0.00	161.48
Други задължения	0.22	0.00	0.22	39.12	0.00	39.12	0.43	0.00	0.43	39.77	0.00	39.77
Дългосрочни	***17.03***	***5.17***	***22.19***	***46.82***	***3.37***	***50.19***	***16.23***	***5.81***	***22.03***	***80.07***	***14.34***	***94.42***
Облигации	0.00	0.00	0.00	0.12	0.00	0.12	0.00	0.00	0.00	0.12	0.00	0.12
Заеми	17.03	5.17	22.19	46.70	3.37	50.07	16.23	5.81	22.03	79.95	14.34	94.30
IV. Други сектори [6]	**74.97**	**22.41**	**97.39**	**52.26**	**24.63**	**76.89**	**138.36**	**25.98**	**164.33**	**265.59**	**73.02**	**338.61**
Краткосрочни	***4.36***	***4.55***	***8.92***	***13.36***	***2.65***	***16.01***	***15.51***	***3.90***	***19.41***	***33.24***	***11.10***	***44.33***
Инструменти на паричния пазар	0.00	0.00	0.00	0.00	0.00	0.00	0.00	0.00	0.00	0.00	0.00	0.00
Заеми	4.36	4.55	8.92	13.36	2.65	16.01	15.51	3.90	19.41	33.24	11.10	44.33
Други задължения	0.00	0.00	0.00	0.00	0.00	0.00	0.00	0.00	0.00	0.00	0.00	0.00
Дългосрочни	***70.61***	***17.86***	***88.47***	***38.90***	***21.98***	***60.88***	***122.85***	***22.08***	***144.93***	***232.36***	***61.92***	***294.28***
Облигации	1.04	0.00	1.04	0.70	0.00	0.70	74.18	0.00	74.18	75.92	0.00	75.92
Заеми	69.57	17.86	87.43	38.20	21.98	60.18	48.67	22.08	70.75	156.44	61.92	218.36
V. Преки инвестиции: вътрешнофирмени заеми	**119.95**	**11.05**	**131.00**	**82.69**	**5.70**	**88.39**	**175.45**	**23.17**	**198.62**	**378.09**	**39.93**	**418.01**
БРУТЕН ВЪНШЕН ДЪЛГ (I+II+III+IV+V)	**271.70**	**46.12**	**317.82**	**239.50**	**40.06**	**279.56**	**524.21**	**66.33**	**590.54**	**1035.41**	**152.50**	**1187.92**
Допълнителни показатели												
Дългосрочен външен дълг [7]	243.51	40.81	284.32	175.25	36.11	211.36	346.50	61.75	408.25	765.26	138.67	903.93
Краткосрочен външен дълг	28.19	5.31	33.49	64.25	3.95	68.20	177.71	4.58	182.29	270.15	13.84	283.99
Публичен и публичногарантиран външен дълг	62.99	10.69	73.68	19.13	13.87	33.00	50.28	19.77	70.05	132.40	44.34	176.73
Частен негарантиран външен дълг	208.71	35.43	244.14	220.37	26.18	246.56	473.93	46.56	520.49	903.02	108.17	1011.18
Революриращи кредити [8]	238.58	10.18	248.75	295.85	3.78	299.63	389.31	9.38	398.69	923.74	23.34	947.08
Търговски кредити [9]	38.68	0.00	38.68	39.08	0.00	39.08	39.30	0.00	39.30	117.06	0.00	117.06

(продължава)

(продължение) (млн. евро)

Институционални сектори	Юли			Август			Септември			Трето тримесечие		
	Главница	Лихва	Общо	Главница	Лихва	Общо	Главница	Лихва	Общо	Главница	Лихва	Общо
I. Държавно управление [2]	**2.96**	**22.40**	**25.37**	**10.11**	**1.07**	**11.18**	**35.73**	**6.12**	**41.85**	**48.81**	**29.59**	**78.40**
Краткосрочни	***0.00***	***0.00***	***0.00***	***0.00***	***0.00***	***0.00***	***0.00***	***0.00***	***0.00***	***0.00***	***0.00***	***0.00***
Дългосрочни	***2.96***	***22.40***	***25.37***	***10.11***	***1.07***	***11.18***	***35.73***	***6.12***	***41.85***	***48.81***	***29.59***	***78.40***
Облигации	0.00	31.85	31.85	0.00	0.00	0.00	0.71	0.00	0.71	0.71	31.85	32.56
Облигации, притежавани от резиденти [3]	0.00	-9.86	-9.86	5.48	0.00	5.48	0.00	0.00	0.00	5.48	-9.86	-4.38
Заеми	2.96	0.41	3.38	4.63	1.07	5.70	35.03	6.12	41.15	42.62	7.60	50.22
II. Централна банка	**0.00**	**0.00**	**0.00**	**0.00**	**0.00**	**0.00**	**0.00**	**0.00**	**0.00**	**0.00**	**0.00**	**0.00**
III. Банки [4]	**224.92**	**5.78**	**230.71**	**304.99**	**8.59**	**313.57**	**66.06**	**5.85**	**71.92**	**595.97**	**20.23**	**616.20**
Краткосрочни	***190.99***	***0.66***	***191.65***	***279.59***	***4.29***	***283.89***	***13.75***	***0.15***	***13.90***	***484.34***	***5.10***	***489.44***
Заеми	89.77	0.66	90.42	38.22	4.29	42.51	1.48	0.15	1.63	129.46	5.10	134.56
Депозити [5]	101.15	0.00	101.15	241.35	0.00	241.35	0.00	0.00	0.00	342.50	0.00	342.50
Други задължения	0.08	0.00	0.08	0.03	0.00	0.03	12.27	0.00	12.27	12.38	0.00	12.38
Дългосрочни	***33.93***	***5.13***	***39.06***	***25.39***	***4.30***	***29.69***	***52.31***	***5.70***	***58.02***	***111.63***	***15.13***	***126.76***
Облигации	0.00	0.00	0.00	0.00	0.00	0.00	0.03	0.00	0.03	0.03	0.00	0.03
Заеми	33.93	5.13	39.06	25.39	4.30	29.69	52.28	5.70	57.99	111.60	15.13	126.73
IV. Други сектори [6]	**83.94**	**15.21**	**99.14**	**34.97**	**10.79**	**45.76**	**298.36**	**14.96**	**313.33**	**417.27**	**40.96**	**458.23**
Краткосрочни	***9.95***	***0.35***	***10.30***	***5.61***	***1.49***	***7.10***	***7.43***	***2.31***	***9.74***	***23.00***	***4.14***	***27.14***
Инструменти на паричния пазар	0.00	0.00	0.00	0.00	0.00	0.00	0.00	0.00	0.00	0.00	0.00	0.00
Заеми	9.95	0.35	10.30	5.61	1.49	7.10	7.43	2.31	9.74	23.00	4.14	27.14
Други задължения	0.00	0.00	0.00	0.00	0.00	0.00	0.00	0.00	0.00	0.00	0.00	0.00
Дългосрочни	***73.99***	***14.86***	***88.84***	***29.36***	***9.31***	***38.66***	***290.93***	***12.66***	***303.59***	***394.27***	***36.82***	***431.09***
Облигации	0.00	0.00	0.00	0.00	0.00	0.00	0.00	0.00	0.00	0.00	0.00	0.00
Заеми	73.99	14.86	88.84	29.36	9.31	38.66	290.93	12.66	303.59	394.27	36.82	431.09
V. Преки инвестиции: вътрешнофирмени заеми	**144.06**	**15.10**	**159.16**	**184.27**	**3.22**	**187.49**	**304.03**	**11.80**	**315.83**	**632.36**	**30.12**	**662.48**
БРУТЕН ВЪНШЕН ДЪЛГ (I+II+III+IV+V)	**455.88**	**58.49**	**514.37**	**534.34**	**23.67**	**558.01**	**704.18**	**38.74**	**742.93**	**1694.40**	**120.90**	**1815.31**
Допълнителни показатели												
Дългосрочен външен дълг [7]	254.94	57.48	312.42	249.13	17.89	267.02	683.00	36.29	719.29	1187.07	111.66	1298.73
Краткосрочен външен дълг	200.95	1.01	201.95	285.21	5.78	290.99	21.18	2.46	23.64	507.34	9.24	516.58
Публичен и публичногарантиран външен дълг	6.03	23.14	29.17	13.73	2.04	15.77	47.55	10.60	58.16	67.32	35.78	103.10
Частен негарантиран външен дълг	449.85	35.34	485.20	520.60	21.63	542.24	656.63	28.14	684.77	1627.09	85.12	1712.21
Револвиращи кредити [8]	6.23	1.04	7.27	362.46	5.01	367.47	385.09	8.32	393.42	753.78	14.38	768.16
Търговски кредити [9]	0.00	0.00	0.00	0.00	0.00	0.00	0.00	0.00	0.00	0.00	0.00	0.00

1 Фактически плащания. Предварителни данни. Данните са преизчислени в евро по средномесечен курс на съответните валути.

2 Източник: *Регистър на държавния и държавногарантирания дълг* на Министерството на финансите – предварителни данни за септември 2009 г. към 27 октомври 2009 г. Не включва данни за плащанията на фирмите от публичния сектор и за държавногарантирания дълг.

3 Поради прилагане на резидентния принцип плащанията по външния дълг се намаляват с плащанията по ценни книжа, притежавани от резиденти, и се увеличават с размера на преминалите от нерезиденти към резиденти ценни книжа (емитирани от резиденти на международните финансови пазари).

4 По данни от банките. Не са включени депозитите, свързани с условни задължения.

5 Нетното нарастване на размера на депозитите през отчетния месец се отразява в таблицата *Получени кредити и депозити*, а нетното намаление – в таблицата *Обслужване на брутния външен дълг*. Не са включени депозити, свързани с условни задължения.

6 Включва извършени плащания на главници и лихви по кредити (без вътрешнофирмени кредити), регистрирани в БНБ и за които тя е получила информация и плащанията по държавногарантирания дълг (източник: *Регистър на държавния и държавногарантирания дълг* на Министерството на финансите – предварителни данни за септември 2009 г. към 27 октомври 2009 г.).

7 В съответствие с изискванията на *Ръководството по статистика на външния дълг, 2003 г. (EXTERNAL DEBT STATISTICS, Guide for Compilers and Users, IMF 2003*) т. 3.14 и 7.5 плащанията по преки инвестиции се включват в обслужването на дългосрочния външен дълг.

8 Данните не се включват в таблиците *Обслужване на брутния външен дълг*.

9 Нетното нарастване на размера на получените търговски кредити през отчетния месец се отразява в допълнителните таблици към *Получени кредити и депозити*, а нетното намаление – в допълнителните таблици към *Обслужване на брутния външен дълг*.

Източник: БНБ.

2.5.2. ОБСЛУЖВАНЕ НА БРУТНИЯ ВЪНШЕН ДЪЛГ, 2008 г.[1]

(млн. евро)

Институционални сектори	Януари			Февруари			Март			Първо тримесечие		
	Главница	Лихва	Общо	Главница	Лихва	Общо	Главница	Лихва	Общо	Главница	Лихва	Общо
I. Държавно управление [2]	**15.69**	**71.38**	**87.07**	**53.56**	**3.64**	**57.20**	**284.25**	**12.26**	**296.51**	**353.50**	**87.27**	**440.78**
Краткосрочни	***0.00***	***0.00***	***0.00***	***0.00***	***0.00***	***0.00***	***0.00***	***0.00***	***0.00***	***0.00***	***0.00***	***0.00***
Дългосрочни	***15.69***	***71.38***	***87.07***	***53.56***	***3.64***	***57.20***	***284.25***	***12.26***	***296.51***	***353.50***	***87.27***	***440.78***
Облигации	0.06	98.37	98.43	0.00	0.02	0.02	0.00	0.00	0.00	0.06	98.40	98.46
Облигации, притежавани от резиденти [3]	12.79	-28.84	-16.05	15.38	0.00	15.38	7.47	0.00	7.47	35.63	-28.84	6.79
Заеми	2.84	1.84	4.69	38.18	3.61	41.80	276.78	12.26	289.04	317.81	17.72	335.53
II. Централна банка	**0.00**	**0.00**	**0.00**	**0.00**	**0.00**	**0.00**	**0.00**	**0.00**	**0.00**	**0.00**	**0.00**	**0.00**
III. Банки [4]	**832.56**	**3.82**	**836.39**	**9.41**	**3.57**	**12.99**	**43.69**	**10.83**	**54.52**	**885.67**	**18.22**	**903.89**
Краткосрочни	***821.30***	***0.46***	***821.77***	***1.16***	***0.00***	***1.16***	***32.97***	***2.95***	***35.92***	***855.44***	***3.41***	***858.85***
Заеми	1.27	0.46	1.74	1.16	0.00	1.16	6.98	2.95	9.93	9.42	3.41	12.83
Депозити [5]	787.35	0.00	787.35	0.00	0.00	0.00	0.00	0.00	0.00	787.35	0.00	787.35
Други задължения	32.68	0.00	32.68	0.00	0.00	0.00	25.99	0.00	25.99	58.68	0.00	58.68
Дългосрочни	***11.26***	***3.36***	***14.62***	***8.25***	***3.57***	***11.82***	***10.72***	***7.88***	***18.60***	***30.23***	***14.81***	***45.04***
Облигации	0.00	0.00	0.00	0.01	0.00	0.01	0.01	0.00	0.01	0.02	0.00	0.02
Заеми	11.26	3.36	14.62	8.24	3.57	11.82	10.71	7.88	18.58	30.21	14.81	45.02
IV. Други сектори [6]	**82.24**	**22.27**	**104.51**	**73.78**	**15.64**	**89.42**	**321.73**	**22.02**	**343.76**	**477.75**	**59.94**	**537.69**
Краткосрочни	***35.80***	***7.32***	***43.12***	***34.79***	***5.89***	***40.68***	***26.83***	***5.42***	***32.26***	***97.43***	***18.63***	***116.06***
Инструменти на паричния пазар	0.00	0.00	0.00	0.00	0.00	0.00	0.00	0.00	0.00	0.00	0.00	0.00
Заеми	35.80	7.32	43.12	34.79	5.89	40.68	26.83	5.42	32.26	97.43	18.63	116.06
Други задължения	0.00	0.00	0.00	0.00	0.00	0.00	0.00	0.00	0.00	0.00	0.00	0.00
Дългосрочни	***46.43***	***14.96***	***61.39***	***38.99***	***9.75***	***48.74***	***294.90***	***16.60***	***311.50***	***380.32***	***41.31***	***421.63***
Облигации	3.00	0.00	3.00	0.13	0.00	0.13	7.11	0.00	7.11	10.24	0.00	10.24
Заеми	43.43	14.96	58.39	38.86	9.75	48.61	287.79	16.60	304.39	370.08	41.31	411.40
V. Преки инвестиции: вътрешнофирмени заеми	**102.42**	**31.77**	**134.19**	**44.69**	**3.51**	**48.19**	**88.95**	**11.43**	**100.38**	**236.06**	**46.70**	**282.76**
БРУТЕН ВЪНШЕН ДЪЛГ (I+II+III+IV+V)	**1032.91**	**129.24**	**1162.15**	**181.44**	**26.36**	**207.80**	**738.63**	**56.54**	**795.16**	**1952.98**	**212.14**	**2165.12**
Допълнителни показатели												
Дългосрочен външен дълг [7]	175.81	121.46	297.27	145.49	20.47	165.96	678.82	48.17	726.99	1000.11	190.10	1190.21
Краткосрочен външен дълг	857.11	7.78	864.89	35.95	5.89	41.84	59.80	8.37	68.18	952.87	22.04	974.91
Публичен и публичногарантиран външен дълг	17.39	75.23	92.62	58.02	6.08	64.10	286.98	16.76	303.74	362.39	98.07	460.46
Частен негарантиран външен дълг	1015.52	54.01	1069.54	123.42	20.28	143.70	451.65	39.78	491.42	1590.59	114.07	1704.66
Революриращи кредити [8]	340.66	8.12	348.78	392.11	4.55	396.66	349.19	5.36	354.55	1081.96	18.04	1100.00
Търговски кредити [9]	0.00	0.00	0.00	0.00	0.00	0.00	0.00	0.00	0.00	0.00	0.00	0.00

(продължава)

(продължение) (млн. евро)

Институционални сектори	Април			Май			Юни			Второ тримесечие		
	Главница	Лихва	Общо	Главница	Лихва	Общо	Главница	Лихва	Общо	Главница	Лихва	Общо
I. Държавно управление [2]	**71.98**	**6.17**	**78.15**	**22.75**	**5.48**	**28.23**	**43.47**	**12.41**	**55.89**	**138.20**	**24.06**	**162.26**
Краткосрочни	***0.00***	***0.00***	***0.00***	***0.00***	***0.00***	***0.00***	***0.00***	***0.00***	***0.00***	***0.00***	***0.00***	***0.00***
Дългосрочни	***71.98***	***6.17***	***78.15***	***22.75***	***5.48***	***28.23***	***43.47***	***12.41***	***55.89***	***138.20***	***24.06***	***162.26***
Облигации	0.00	0.27	0.27	0.00	0.00	0.00	12.53	0.00	12.53	12.53	0.27	12.79
Облигации, притежавани от резиденти [3]	43.42	0.00	43.42	14.92	0.00	14.92	9.95	0.00	9.95	68.29	0.00	68.29
Заеми	28.55	5.90	34.46	7.83	5.48	13.31	21.00	12.41	33.41	57.39	23.79	81.18
II. Централна банка	**0.00**	**0.00**	**0.00**	**0.00**	**0.00**	**0.00**	**0.00**	**0.00**	**0.00**	**0.00**	**0.00**	**0.00**
III. Банки [4]	**89.92**	**3.46**	**93.38**	**96.29**	**2.62**	**98.91**	**53.78**	**8.46**	**62.24**	**240.00**	**14.53**	**254.53**
Краткосрочни	***85.73***	***0.24***	***85.97***	***79.17***	***0.23***	***79.40***	***41.75***	***0.39***	***42.14***	***206.66***	***0.85***	***207.51***
Заеми	84.84	0.24	85.08	0.29	0.23	0.52	0.24	0.39	0.63	85.36	0.85	86.22
Депозити [5]	0.00	0.00	0.00	78.88	0.00	78.88	0.00	0.00	0.00	78.88	0.00	78.88
Други задължения	0.90	0.00	0.90	0.00	0.00	0.00	41.51	0.00	41.51	42.41	0.00	42.41
Дългосрочни	***4.19***	***3.22***	***7.41***	***17.13***	***2.39***	***19.51***	***12.03***	***8.08***	***20.10***	***33.34***	***13.68***	***47.02***
Облигации	0.00	0.00	0.00	0.00	0.00	0.00	0.00	0.00	0.00	0.00	0.00	0.00
Заеми	4.19	3.22	7.41	17.13	2.39	19.51	12.03	8.08	20.10	33.34	13.68	47.02
IV. Други сектори [6]	**443.07**	**27.69**	**470.75**	**169.43**	**22.00**	**191.44**	**112.91**	**29.05**	**141.96**	**725.41**	**78.74**	**804.15**
Краткосрочни	***300.95***	***8.69***	***309.64***	***61.58***	***4.69***	***66.27***	***42.23***	***9.90***	***52.13***	***404.76***	***23.28***	***428.04***
Инструменти на паричния пазар	0.00	0.00	0.00	0.00	0.00	0.00	0.00	0.00	0.00	0.00	0.00	0.00
Заеми	65.96	8.69	74.65	61.58	4.69	66.27	42.23	9.90	52.13	169.77	23.28	193.05
Други задължения	234.99	0.00	234.99	0.00	0.00	0.00	0.00	0.00	0.00	234.99	0.00	234.99
Дългосрочни	***142.12***	***19.00***	***161.11***	***107.85***	***17.32***	***125.17***	***70.68***	***19.14***	***89.83***	***320.65***	***55.45***	***376.10***
Облигации	1.96	0.00	1.96	0.00	0.00	0.00	0.00	0.00	0.00	1.96	0.00	1.96
Заеми	140.16	19.00	159.15	107.85	17.32	125.17	70.68	19.14	89.83	318.69	55.45	374.15
V. Преки инвестиции: вътрешнофирмени заеми	**68.33**	**11.01**	**79.34**	**222.66**	**7.24**	**229.90**	**73.15**	**24.55**	**97.71**	**364.15**	**42.80**	**406.95**
БРУТЕН ВЪНШЕН ДЪЛГ (I+II+III+IV+V)	**673.30**	**48.32**	**721.62**	**511.14**	**37.34**	**548.48**	**283.32**	**74.47**	**357.79**	**1467.76**	**160.13**	**1627.89**
Допълнителни показатели												
Дългосрочен външен дълг [7]	286.61	39.39	326.01	370.39	32.42	402.81	199.34	64.19	263.52	856.34	136.00	992.34
Краткосрочен външен дълг	386.68	8.93	395.61	140.75	4.92	145.67	83.98	10.29	94.27	611.42	24.14	635.55
Публичен и публичногарантиран външен дълг	80.84	12.20	93.04	23.74	9.77	33.50	60.37	20.79	81.16	164.95	42.75	207.70
Частен негарантиран външен дълг	592.46	36.12	628.58	487.41	27.57	514.97	222.94	53.69	276.63	1302.81	117.38	1420.19
Револвиращи кредити [8]	553.66	10.49	564.14	465.52	3.83	469.35	600.95	8.97	609.92	1620.13	23.29	1643.42
Търговски кредити [9]	0.00	0.00	0.00	0.00	0.00	0.00	0.00	0.00	0.00	0.00	0.00	0.00

(продължава)

(продължение) (млн. евро)

Институционални сектори	Юли			Август			Септември			Трето тримесечие		
	Главница	Лихва	Общо	Главница	Лихва	Общо	Главница	Лихва	Общо	Главница	Лихва	Общо
I. Държавно управление [2]	**68.33**	**26.01**	**94.34**	**5.25**	**1.51**	**6.76**	**34.64**	**9.14**	**43.77**	**108.22**	**36.65**	**144.88**
Краткосрочни	***0.00***	***0.00***	***0.00***	***0.00***	***0.00***	***0.00***	***0.00***	***0.00***	***0.00***	***0.00***	***0.00***	***0.00***
Дългосрочни	***68.33***	***26.01***	***94.34***	***5.25***	***1.51***	***6.76***	***34.64***	***9.14***	***43.77***	***108.22***	***36.65***	***144.88***
Облигации	0.00	33.40	33.40	0.00	0.05	0.05	1.75	0.00	1.75	1.75	33.45	35.20
Облигации, притежавани от резиденти [3]	65.65	-7.97	57.68	0.74	0.00	0.74	6.54	0.00	6.54	72.93	-7.97	64.96
Заеми	2.68	0.58	3.26	4.51	1.46	5.97	26.35	9.14	35.49	33.54	11.18	44.72
II. Централна банка	**0.00**	**0.00**	**0.00**	**0.00**	**0.00**	**0.00**	**0.00**	**0.00**	**0.00**	**0.00**	**0.00**	**0.00**
III. Банки [4]	**278.54**	**9.40**	**287.94**	**59.92**	**10.04**	**69.95**	**153.57**	**11.36**	**164.93**	**492.03**	**30.80**	**522.83**
Краткосрочни	***239.32***	***0.95***	***240.26***	***7.98***	***3.47***	***11.45***	***23.32***	***0.65***	***23.97***	***270.62***	***5.06***	***275.69***
Заеми	128.88	0.95	129.83	3.53	3.47	6.99	23.32	0.65	23.97	155.73	5.06	160.79
Депозити [5]	110.44	0.00	110.44	0.00	0.00	0.00	0.00	0.00	0.00	110.44	0.00	110.44
Други задължения	0.00	0.00	0.00	4.45	0.00	4.45	0.00	0.00	0.00	4.45	0.00	4.45
Дългосрочни	***39.22***	***8.45***	***47.68***	***51.94***	***6.57***	***58.51***	***130.25***	***10.71***	***140.95***	***221.41***	***25.73***	***247.14***
Облигации	0.00	0.00	0.00	0.00	0.00	0.00	99.89	0.00	99.89	99.89	0.00	99.89
Заеми	39.22	8.45	47.68	51.94	6.57	58.51	30.36	10.71	41.06	121.52	25.73	147.25
IV. Други сектори [6]	**127.96**	**25.63**	**153.59**	**73.38**	**18.59**	**91.98**	**115.06**	**30.67**	**145.74**	**316.40**	**74.90**	**391.30**
Краткосрочни	***64.06***	***8.96***	***73.02***	***11.41***	***7.28***	***18.69***	***34.64***	***8.57***	***43.21***	***110.11***	***24.81***	***134.92***
Инструменти на паричния пазар	0.00	0.00	0.00	0.00	0.00	0.00	0.00	0.00	0.00	0.00	0.00	0.00
Заеми	64.06	8.96	73.02	11.41	7.28	18.69	34.64	8.57	43.21	110.11	24.81	134.92
Други задължения	0.00	0.00	0.00	0.00	0.00	0.00	0.00	0.00	0.00	0.00	0.00	0.00
Дългосрочни	***63.90***	***16.68***	***80.57***	***61.97***	***11.32***	***73.28***	***80.43***	***22.10***	***102.53***	***206.29***	***50.09***	***256.38***
Облигации	6.73	0.00	6.73	0.04	0.00	0.04	9.05	0.00	9.05	15.82	0.00	15.82
Заеми	57.16	16.68	73.84	61.93	11.32	73.25	71.37	22.10	93.47	190.47	50.09	240.56
V. Преки инвестиции: вътрешнофирмени заеми	**127.55**	**25.78**	**153.33**	**65.91**	**4.80**	**70.71**	**53.27**	**14.56**	**67.83**	**246.73**	**45.14**	**291.87**
БРУТЕН ВЪНШЕН ДЪЛГ (I+II+III+IV+V)	**602.37**	**86.83**	**689.20**	**204.47**	**34.93**	**239.40**	**356.54**	**65.73**	**422.27**	**1163.38**	**187.49**	**1350.87**
Допълнителни показатели												
Дългосрочен външен дълг [7]	299.00	76.92	375.92	185.07	24.19	209.26	298.58	56.51	355.09	782.65	157.62	940.26
Краткосрочен външен дълг	303.38	9.90	313.28	19.40	10.74	30.14	57.96	9.22	67.19	380.74	29.87	410.60
Публичен и публичногарантиран външен дълг	69.57	30.54	100.11	9.48	3.35	12.83	38.03	14.62	52.65	117.08	48.51	165.59
Частен негарантиран външен дълг	532.81	56.28	589.09	194.98	31.58	226.56	318.51	51.11	369.62	1046.30	138.98	1185.28
Революриращи кредити [8]	584.31	17.46	601.77	667.12	7.19	674.31	647.12	17.90	665.02	1898.55	42.54	1941.09
Търговски кредити [9]	0.00	0.00	0.00	0.00	0.00	0.00	0.00	0.00	0.00	0.00	0.00	0.00

(продължава)

(продължение) (млн. евро)

Институционални сектори	Октомври			Ноември			Декември			Четвърто тримесечие		
	Главница	Лихва	Общо	Главница	Лихва	Общо	Главница	Лихва	Общо	Главница	Лихва	Общо
I. Държавно управление [2]	**19.82**	**6.04**	**25.86**	**135.04**	**5.58**	**140.62**	**127.45**	**13.99**	**141.44**	**282.30**	**25.61**	**307.91**
Краткосрочни	***0.00***	***0.00***	***0.00***	***0.00***	***0.00***	***0.00***	***0.00***	***0.00***	***0.00***	***0.00***	***0.00***	***0.00***
Дългосрочни	***19.82***	***6.04***	***25.86***	***135.04***	***5.58***	***140.62***	***127.45***	***13.99***	***141.44***	***282.30***	***25.61***	***307.91***
Облигации	0.00	0.26	0.26	0.00	0.00	0.00	0.00	0.00	0.00	0.00	0.26	0.26
Облигации, притежавани от резиденти [3]	19.30	0.00	19.30	128.57	0.00	128.57	62.43	0.00	62.43	210.30	0.00	210.30
Заеми	0.52	5.77	6.29	6.47	5.58	12.05	65.01	13.99	79.00	72.00	25.34	97.35
II. Централна банка	**0.00**	**0.00**	**0.00**	**0.00**	**0.00**	**0.00**	**0.00**	**0.00**	**0.00**	**0.00**	**0.00**	**0.00**
III. Банки [4]	**60.62**	**9.01**	**69.63**	**32.40**	**5.33**	**37.73**	**545.96**	**14.31**	**560.27**	**638.98**	**28.65**	**667.63**
Краткосрочни	***22.08***	***0.46***	***22.54***	***20.94***	***1.43***	***22.38***	***521.59***	***2.42***	***524.01***	***564.62***	***4.31***	***568.93***
Заеми	2.67	0.46	3.13	20.44	1.43	21.88	53.73	2.42	56.14	76.84	4.31	81.15
Депозити [5]	0.00	0.00	0.00	0.00	0.00	0.00	428.00	0.00	428.00	428.00	0.00	428.00
Други задължения	19.41	0.00	19.41	0.50	0.00	0.50	39.87	0.00	39.87	59.77	0.00	59.77
Дългосрочни	***38.54***	***8.55***	***47.09***	***11.46***	***3.90***	***15.35***	***24.37***	***11.89***	***36.26***	***74.36***	***24.34***	***98.71***
Облигации	2.76	0.00	2.76	2.20	0.00	2.20	0.03	0.00	0.03	4.99	0.00	4.99
Заеми	35.78	8.55	44.33	9.26	3.90	13.15	24.34	11.89	36.23	69.37	24.34	93.72
IV. Други сектори [6]	**158.55**	**29.72**	**188.27**	**98.85**	**28.51**	**127.35**	**159.41**	**33.06**	**192.47**	**416.81**	**91.29**	**508.09**
Краткосрочни	***30.37***	***8.74***	***39.11***	***16.64***	***6.34***	***22.98***	***76.02***	***8.06***	***84.08***	***123.02***	***23.14***	***146.16***
Инструменти на паричния пазар	0.00	0.00	0.00	0.00	0.00	0.00	0.00	0.00	0.00	0.00	0.00	0.00
Заеми	30.37	8.74	39.11	16.64	6.34	22.98	76.02	8.06	84.08	123.02	23.14	146.16
Други задължения	0.00	0.00	0.00	0.00	0.00	0.00	0.00	0.00	0.00	0.00	0.00	0.00
Дългосрочни	***128.18***	***20.99***	***149.17***	***82.21***	***22.17***	***104.38***	***83.39***	***25.00***	***108.39***	***293.78***	***68.15***	***361.94***
Облигации	0.00	0.00	0.00	12.42	0.00	12.42	3.29	0.00	3.29	15.71	0.00	15.71
Заеми	128.18	20.99	149.17	69.79	22.17	91.96	80.11	25.00	105.11	278.08	68.15	346.23
V. Преки инвестиции: вътрешнофирмени заеми	**160.29**	**14.54**	**174.83**	**94.50**	**4.44**	**98.95**	**117.03**	**29.15**	**146.18**	**371.83**	**48.13**	**419.96**
БРУТЕН ВЪНШЕН ДЪЛГ (I+II+III+IV+V)	**399.28**	**59.31**	**458.60**	**360.78**	**43.86**	**404.65**	**949.85**	**90.50**	**1040.36**	**1709.92**	**193.68**	**1903.60**
Допълнителни показатели												
Дългосрочен външен дълг [7]	346.84	50.12	396.95	323.20	36.09	359.29	352.24	80.03	432.27	1022.28	166.23	1188.51
Краткосрочен външен дълг	52.45	9.20	61.65	37.58	7.77	45.36	597.61	10.47	608.08	687.64	27.45	715.09
Публичен и публичногарантиран външен дълг	64.51	9.47	73.98	136.37	13.39	149.76	139.81	21.65	161.47	340.69	44.52	385.21
Частен негарантиран външен дълг	334.78	49.84	384.62	224.41	30.47	254.89	810.04	68.85	878.89	1369.23	149.16	1518.39
Револвиращи кредити [8]	541.48	13.85	555.33	456.96	7.96	464.92	498.64	20.81	519.45	1497.08	42.61	1539.69
Търговски кредити [9]	95.42	0.00	95.42	99.74	0.00	99.74	94.87	0.00	94.87	290.03	0.00	290.03

(продължава)

(продължение) (млн. евро)

Институционални сектори	Общо 2008 г.		
	Главница	Лихва	Общо
I. Държавно управление [2]	**882.23**	**173.59**	**1055.82**
Краткосрочни	***0.00***	***0.00***	***0.00***
Дългосрочни	***882.23***	***173.59***	***1055.82***
Облигации	14.33	132.37	146.71
Облигации, притежавани от резиденти[3]	387.16	-36.81	350.34
Заеми	480.74	78.03	558.77
II. Централна банка	**0.00**	**0.00**	**0.00**
III. Банки [4]	**2256.67**	**92.21**	**2348.88**
Краткосрочни	***1897.33***	***13.64***	***1910.97***
Заеми	327.36	13.64	340.99
Депозити [5]	1404.66	0.00	1404.66
Други задължения	165.31	0.00	165.31
Дългосрочни	***359.34***	***78.57***	***437.91***
Облигации	104.90	0.00	104.90
Заеми	254.44	78.57	333.01
IV. Други сектори [6]	**1936.37**	**304.87**	**2241.23**
Краткосрочни	***735.33***	***89.85***	***825.18***
Инструменти на паричния пазар	0.00	0.00	0.00
Заеми	500.34	89.85	590.19
Други задължения	234.99	0.00	234.99
Дългосрочни	***1201.04***	***215.01***	***1416.05***
Облигации	43.72	0.00	43.72
Заеми	1157.32	215.01	1372.33
V. Преки инвестиции: вътрешнофирмени заеми	**1218.77**	**182.77**	**1401.54**
БРУТЕН ВЪНШЕН ДЪЛГ (I+II+III+IV+V)	**6294.04**	**753.44**	**7047.48**
Допълнителни показатели			
Дългосрочен външен дълг [7]	3661.38	649.95	4311.33
Краткосрочен външен дълг	2632.66	103.49	2736.15
Публичен и публичногарантиран външен дълг	985.11	233.85	1218.96
Частен негарантиран външен дълг	5308.93	519.59	5828.52
Револвиращи кредити [8]	6097.71	126.49	6224.20
Търговски кредити [9]	290.03	0.00	290.03

[1] Фактически плащания. Предварителни данни. Данните са преизчислени в евро по средномесечен курс на съответните валути.
[2] Източник: *Регистър на държавния и държавногарантирания дълг* на Министерството на финансите. Не включва данни за плащанията на фирмите от публичния сектор и за държавногарантирания дълг.
[3] Поради прилагане на резидентния принцип плащанията по външния дълг се намаляват с плащанията по ценни книжа, притежавани от резиденти, и се увеличават с размера на преминалите от нерезиденти към резиденти ценни книжа (емитирани от резиденти на международните финансови пазари).
[4] По данни от банките. Не са включени депозитите, свързани с условни задължения.
[5] Нетното нарастване на размера на депозитите през отчетния месец се отразява в таблицата *Получени кредити и депозити*, а нетното намаление – в таблицата *Обслужване на брутния външен дълг*. Не са включени депозити, свързани с условни задължения.
[6] Включва извършени плащания на главници и лихви по кредити (без вътрешнофирмени кредити), регистрирани в БНБ и за които тя е получила информация и плащанията по държавногарантирания дълг (източник: *Регистър на държавния и държавногарантирания дълг* на Министерството на финансите).
[7] В съответствие с изискванията на *Ръководството по статистика на външния дълг, 2003 г. (EXTERNAL DEBT STATISTICS, Guide for Compilers and Users, IMF 2003*) т. 3.14 и 7.5 плащанията по преки инвестиции се включват в обслужването на дългосрочния външен дълг.
[8] Данните не се включват в таблиците *Обслужване на брутния външен дълг*.
[9] Нетното нарастване на размера на получените търговски кредити през отчетния месец се отразява в допълнителните таблици към *Получени кредити и депозити*, а нетното намаление – в допълнителните таблици към *Обслужване на брутния външен дълг*.

Източник: БНБ.

2.6. ДЪЛГОВИ ИНДИКАТОРИ*

(%)

	2008 г.				2009 г.				
	III	VI	IX	XII	III	VI	VII	VIII	IX
Брутен външен дълг/БВП	88.8	98.4	106.5	108.4	109.5	109.5	108.7	109.2	109.2
Краткосрочен дълг/брутен външен дълг	32.5	35.6	36.1	35.5	35.0	34.4	34.2	33.4	33.9
Краткосрочен дълг/БВП	28.8	35.0	38.5	38.4	38.3	37.6	37.2	36.4	37.0
Валутни резерви на БНБ/краткосрочен дълг	123.1	110.8	112.1	97.0	92.1	94.4	94.1	99.4	100.0
Обслужване на брутния външен дълг/БВП	6.3	11.1	15.1	20.7	6.4	9.9	11.5	13.1	15.4
Обслужване на брутния външен дълг/износ на стоки и нефакторни услуги	48.4	38.0	31.5	34.3	61.2	44.4	41.1	39.6	40.4

* Предварителни данни за 2008 г. и прогнозни оценки за БВП за 2009 г. Данните, които отразяват потоци, обхващат периода от началото на годината до края на отчетния месец, а тези, които представляват размер (салда), са към края на отчетния месец.

Източници: БНБ, МФ, банките и местни физически и юридически лица.

2.7. МЕЖДУНАРОДНА ИНВЕСТИЦИОННА ПОЗИЦИЯ НА БЪЛГАРИЯ

(млн. евро)

	III.2008	VI.2008	IX.2008	XII.2008	III.2009	VI.2009
Международна инвестиционна позиция, нето[1]	**-28 210.0**	**-30 829.4**	**-33 139.9**	**-36 193.8**	**-37 247.8**	**-37 797.3**
Активи	**19 335.7**	**21 328.6**	**22 587.1**	**20 950.7**	**20 029.7**	**20 185.4**
Преки инвестиции в чужбина [2]	950.7	1 009.2	986.9	1 026.9	1 059.2	1 076.9
Дялов капитал и реинвестирана печалба	854.0	903.3	941.8	986.5	1 014.5	1 026.6
Друг капитал	96.8	105.9	45.1	40.4	44.7	50.3
Портфейлни инвестиции [3]	947.5	1 081.0	1 169.9	1 081.5	1 283.1	1 259.9
Акции	251.8	235.2	191.4	142.5	131.9	153.4
Дългови книжа	695.7	845.8	978.5	939.0	1 151.1	1 106.4
Облигации	620.3	766.5	874.8	803.4	944.3	947.1
Инструменти на паричния пазар	75.4	79.3	103.6	135.6	206.9	159.3
Финансови деривати	114.5	135.2	123.2	91.8	70.3	26.4
Други инвестиции	5 208.5	5 869.2	5 585.0	6 037.4	5 800.6	5 926.9
Търговски кредити [4]	737.3	851.3	870.1	772.5	766.1	766.1
Заеми [5]	548.3	618.1	659.3	669.9	674.3	671.5
Централна банка	0.0	0.0	0.0	0.0	0.0	0.0
Държавно управление	0.0	0.0	0.0	0.0	0.0	0.0
Банки	280.8	310.1	324.3	310.4	305.6	291.8
Други сектори	267.5	308.0	335.0	359.5	368.7	379.7
Валута и депозити [6]	3 347.8	3 809.1	3 644.5	4 172.7	3 993.7	4 112.5
Други активи	575.1	590.8	411.1	422.3	366.6	376.8
Централна банка	0.0	0.0	0.0	0.0	0.0	0.0
Държавно управление	483.8	485.7	281.5	285.7	271.6	256.1
Банки	91.3	105.1	129.6	136.6	95.0	120.8
Други сектори	0.0	0.0	0.0	0.0	0.0	0.0
Резервни активи [7]	12 114.5	13 234.1	14 722.0	12 713.1	11 816.5	11 895.4
Пасиви	**47 545.8**	**52 158.0**	**55 727.0**	**57 144.6**	**57 277.5**	**57 982.6**
Преки инвестиции в България [2]	27 944.4	29 861.1	31 620.8	32 937.0	33 751.7	34 536.1
Дялов капитал и реинвестирана печалба	17 292.8	18 712.1	19 622.6	20 453.8	20 971.8	21 712.4
Друг капитал	10 651.6	11 149.0	11 998.2	12 483.3	12 779.9	12 823.7
Портфейлни инвестиции [8]	2 339.5	2 301.3	2 159.5	1 872.8	1 862.6	1 747.7
Акции	675.4	675.1	634.3	501.3	494.5	497.8
Дългови книжа	1 664.1	1 626.3	1 525.1	1 371.5	1 368.0	1 249.9
Облигации	1 664.1	1 626.3	1 525.1	1 371.5	1 368.0	1 249.9
Инструменти на паричния пазар	0.0	0.0	0.0	0.0	0.0	0.0
Финансови деривати [8]	31.6	24.4	18.8	55.2	81.4	82.1
Други инвестиции	17 230.3	19 971.1	21 927.9	22 279.5	21 581.8	21 616.8
Търговски кредити [9]	1 547.7	1 772.3	1 857.1	1 695.4	1 577.4	1 286.6
Заеми	11 629.7	12 780.4	13 982.5	14 503.2	14 212.1	14 516.9
Централна банка [10]	0.0	0.0	0.0	0.0	0.0	0.0
Държавно управление [11]	1 571.7	1 526.5	1 542.3	1 558.4	1 551.0	1 769.1
Банки [12]	1 797.7	2 333.1	2 810.2	2 951.8	2 562.7	2 539.8
Други сектори [13]	8 260.2	8 920.8	9 630.0	9 993.0	10 098.4	10 208.0
Валута и депозити [14]	3 728.9	5 318.5	5 946.6	5 974.6	5 738.8	5 753.4
Други пасиви	324.0	99.9	141.8	106.3	53.5	59.9
Централна банка	0.0	0.0	0.0	0.0	0.0	0.0
Държавно управление	0.1	0.1	0.1	0.1	0.2	0.1
Банки	88.9	99.8	141.6	106.2	53.4	59.8
Други сектори	235.0	0.0	0.0	0.0	0.0	0.0

1 Предварителни данни. Равностойността в евро е изчислена по курс на съответните чуждестранни валути към края на периода. Данните за 2008 г. и март 2009 г. са ревизирани. С данните за септември 2009 г. предстои ревизия на международната инвестиционна позиция за второто тримесечие на 2009 г.

2 Информация за съставянето на размера на преките инвестиции вижте в „Методологически бележки по съставянето на международната инвестиционна позиция на България“, публикувани на интернет страницата на БНБ – *www.bnb.bg.*

3 Включват се ценни книжа, емитирани от нерезиденти и притежавани от резиденти. Източници: банките, инвестиционни посредници-небанки и други финансови институции.

4 Включват се отчетените външни вземания на страната по търговски кредити (платени аванси и вземания от доставчици). Поради тримесечната отчетност на тези задължения, данните подлежат на ревизия.

5 Данните се базират на отчетите, предоставени на БНБ от банки и фирми, отпуснали финансови кредити на нерезиденти. Поради тримесечната отчетност на тези задължения, данните за фирмите подлежат на ревизия.

6 Източник: Банка за международни разплащания – Базел. Към юни 2009 г. са използвани последните публикувани данни – за март 2009 г.

7 Включва и монетарно, и немонетарно злато, оценени по пазарна стойност. Източник: управление „Емисионно“ на БНБ.

8 Източник: Централен депозитар АД.

9 Включват се отчетените външни задължения на местни юридически лица по търговски кредити (получени аванси и задължения към доставчици). Поради тримесечната отчетност на тези задължения, данните подлежат на ревизия.

10 Включва задълженията към Международния валутен фонд.

11 Източник: *Регистър на държавния и държавногарантирания дълг* на Министерството на финансите – предварителни данни за юни 2009 г. към 18 август 2009 г. Не се включват задълженията на фирмите от публичния сектор и държавногарантирания дълг.

12 Данни от месечните отчети на банките.

13 Данни за фирмите от публичния и частния сектор, вкл. държавногарантираните кредити. Не се включват вътрешнофирмените заеми. Данните обхващат само кредитите, регистрирани в БНБ и за които тя е получила информация. Поради тримесечната отчетност на тези задължения, данните подлежат на ревизия.

14 По данни от банките (вкл. данни за банките от публичния и частния сектор). Не са включени депозитите, свързани с условни задължения.

Източник: БНБ.

2.8. РАМКА НА МЕЖДУНАРОДНИТЕ РЕЗЕРВИ И ЛИКВИДНОСТ В ЧУЖДЕСТРАННА ВАЛУТА

2.8.1. Част I. ОФИЦИАЛНИ РЕЗЕРВНИ АКТИВИ И ДРУГИ АКТИВИ В ЧУЖДЕСТРАННА ВАЛУТА (ПРИБЛИЗИТЕЛНА ПАЗАРНА СТОЙНОСТ)

(млн. евро)

	X.2008	XI.2008	XII.2008	I.2009	II.2009	III.2009	IV.2009	V.2009	VI.2009	VII.2009	VIII.2009	IX.2009	X.2009
А. Официални резервни активи	**14192.4**	**14320.7**	**12713.1**	**12122.6**	**12013.1**	**11816.5**	**11791.9**	**11782.5**	**11895.4**	**11711.3**	**12128.8**	**12392.7**	**12667.2**
1) Резерви в чуждестранна валута (в конвертируеми чуждестранни валути) [1]	13415.7	13464.6	11886.0	11163.4	11013.0	10886.2	10891.3	10851.1	10996.6	10816.0	10715.9	10812.3	11065.0
а) Ценни книжа	11831.1	11635.1	10533.1	9350.2	9339.0	9087.4	9730.9	9445.6	9552.9	9649.9	9563.5	9470.1	9449.5
от които: с емитент със седалище в отчитащата страна, но с местоположение в чужбина	-	-	-	-	-	-	-	-	-	-	-	-	-
б) общо валутни депозити в:	1584.7	1829.4	1352.9	1813.2	1674.1	1798.8	1160.3	1405.5	1443.6	1166.1	1152.4	1342.2	1615.5
други национални централни банки, БМР и МВФ	82.3	46.0	45.0	58.8	56.2	62.5	87.4	72.0	77.0	78.0	76.4	83.4	88.1
банки със седалище в отчитащата страна	-	-	-	-	-	-	-	-	-	-	-	-	-
от които: с местоположение в чужбина	-	-	-	-	-	-	-	-	-	-	-	-	-
банки със седалище извън отчитащата страна	1502.4	1783.5	1307.9	1754.4	1617.8	1736.2	1072.9	1333.5	1366.6	1088.1	1076.1	1258.8	1527.4
от които: с местоположение в отчитащата страна	-	-	-	-	-	-	-	-	-	-	-	-	-
2) Резервна позиция при МВФ	39.1	39.4	36.8	39.0	39.0	37.7	37.9	36.9	37.0	37.0	36.9	36.5	36.2
3) СПТ	4.8	4.9	4.6	4.9	4.9	4.8	4.8	4.7	4.7	4.7	524.7	665.6	660.8
4) Злато (включително златни депозити и суап) [2]	732.8	811.8	785.8	915.3	956.2	887.8	857.9	889.9	857.2	853.6	851.3	878.3	905.2
обем в милиони чисти тройунции	1.3	1.3	1.3	1.3	1.3	1.3	1.3	1.3	1.3	1.3	1.3	1.3	1.3
5) Други резервни активи	-	-	-	-	-	-	-	-	-	-	-	-	-
финансови деривати	-	-	-	-	-	-	-	-	-	-	-	-	-
заеми към небанкови институции – чуждестранни лица	-	-	-	-	-	-	-	-	-	-	-	-	-
други [3]	-	-	-	-	-	-	-	-	-	-	-	-	-
Б. Други активи в чуждестранна валута	**329.1**	**307.4**	**265.5**	**258.0**	**265.0**	**247.9**	**278.8**	**319.7**	**288.7**	**264.0**	**281.2**	**261.7**	**262.1**
ценни книжа извън официалните резервни активи	-	-	-	-	-	-	-	-	-	-	-	-	-
депозити извън официалните резервни активи [4]	318.3	295.6	254.1	248.3	251.1	235.0	266.2	306.7	276.2	251.5	268.8	248.8	248.8
заеми извън официалните резервни активи	-	-	-	-	-	-	-	-	-	-	-	-	-
финансови деривати извън официалните резервни активи	-	-	-	-	-	-	-	-	-	-	-	-	-
злато извън официалните резервни активи	10.8	11.8	11.4	9.7	13.8	13.0	12.5	13.0	12.5	12.5	12.5	12.9	13.2
други [5]	-	-	-	-	-	-	-	-	-	-	-	-	-

[1] Резерви в чуждестранна валута, управлявани пряко от БНБ.
[2] Златото се оценява по пазарна цена.
[3] Натрупана начислена лихва.
[4] Депозити на правителството в местни банки.
[5] Обезпечение на брейди облигации.

Източник: БНБ.

2.8.2. Част II. БЕЗУСЛОВНО ИЗТИЧАНЕ НА АКТИВИ В ЧУЖДЕСТРАННА ВАЛУТА (НОМИНАЛНА СТОЙНОСТ) ПРЕЗ СЛЕДВАЩИТЕ 12 МЕСЕЦА

(млн. евро)

	X.2008	XI.2008	XII.2008	I.2009	II.2009	III.2009	IV.2009	V.2009	VI.2009	VII.2009	VIII.2009	IX.2009	X.2009
ОБЩО													
1. Заеми в чуждестранна валута; ценни книжа и депозити	**-415.2**	**-422.7**	**-393.6**	**-392.1**	**-385.8**	**-382.0**	**-364.9**	**-478.9**	**-460.2**	**-451.4**	**-448.6**	**-444.8**	**-482.9**
изходящи потоци (-) (главница)	-176.9	-178.1	-149.9	-149.1	-142.9	-146.1	-150.7	-255.8	-257.9	-255.2	-254.6	-253.8	-275.8
изходящи потоци (-) (лихва)	-238.3	-244.6	-243.7	-243.0	-242.9	-235.9	-214.2	-223.1	-202.3	-196.2	-194.0	-190.9	-207.1
входящи потоци (+) (главница)	-	-	-	-	-	-	-	-	-	-	-	-	-
входящи потоци (+) (лихва)	-	-	-	-	-	-	-	-	-	-	-	-	-
2. Агрегирани къси и дълги позиции във форуърди и фючърси в чуждестранна валута спрямо местна валута (включително форуърд частта на валутните суапове)	**-**	**-**	**-**	**-**	**-**	**-**	**-**	**-**	**-**	**-**	**-**	**-**	**-**
а) къси позиции (-)	-	-	-	-	-	-	-	-	-	-	-	-	-
б) дълги позиции (+)	-	-	-	-	-	-	-	-	-	-	-	-	-
3. Други	**-**	**-**	**-**	**-**	**-**	**-**	**-**	**-**	**-**	**-**	**-**	**-**	**-**
изходящи потоци по репо-сделки (-)	-	-	-	-	-	-	-	-	-	-	-	-	-
входящи потоци по обратни репо-сделки (+)	-	-	-	-	-	-	-	-	-	-	-	-	-
търговски кредит (-)	-	-	-	-	-	-	-	-	-	-	-	-	-
търговски кредит (+)	-	-	-	-	-	-	-	-	-	-	-	-	-
други сметки за плащане (-)	-	-	-	-	-	-	-	-	-	-	-	-	-
други сметки за получаване (+)	-	-	-	-	-	-	-	-	-	-	-	-	-
С ОСТАТЪЧЕН МАТУРИТЕТ, ПО-МАЛЪК ИЛИ РАВЕН НА 1 МЕСЕЦ (n<=1)													
1. Заеми в чуждестранна валута; ценни книжа и депозити	**-8.2**	**-78.9**	**-107.9**	**-10.2**	**-26.2**	**-9.9**	**-14.3**	**-36.4**	**-35.4**	**-5.8**	**-41.1**	**-10.2**	**-8.9**
изходящи потоци (-) (главница)	-3.1	-65.0	-3.2	-8.6	-17.6	-0.4	-3.5	-25.7	-2.9	-4.8	-35.0	-4.9	-3.2
изходящи потоци (-) (лихва)	-5.1	-14.0	-104.7	-1.6	-8.6	-9.5	-10.8	-10.7	-32.4	-1.1	-6.1	-5.3	-5.7
входящи потоци (+) (главница)	-	-	-	-	-	-	-	-	-	-	-	-	-
входящи потоци (+) (лихва)	-	-	-	-	-	-	-	-	-	-	-	-	-
2. Агрегирани къси и дълги позиции във форуърди и фючърси в чуждестранна валута спрямо местна валута (включително форуърд частта на валутните суапове)	**-**	**-**	**-**	**-**	**-**	**-**	**-**	**-**	**-**	**-**	**-**	**-**	**-**
а) къси позиции (-)	-	-	-	-	-	-	-	-	-	-	-	-	-
б) дълги позиции (+)	-	-	-	-	-	-	-	-	-	-	-	-	-
3. Други	**-**	**-**	**-**	**-**	**-**	**-**	**-**	**-**	**-**	**-**	**-**	**-**	**-**
изходящи потоци по репо-сделки (-)	-	-	-	-	-	-	-	-	-	-	-	-	-
входящи потоци по обратни репо-сделки (+)	-	-	-	-	-	-	-	-	-	-	-	-	-
търговски кредит (-)	-	-	-	-	-	-	-	-	-	-	-	-	-
търговски кредит (+)	-	-	-	-	-	-	-	-	-	-	-	-	-
други сметки за плащане (-)	-	-	-	-	-	-	-	-	-	-	-	-	-
други сметки за получаване (+)	-	-	-	-	-	-	-	-	-	-	-	-	-

(продължава)

2.8.2. Част II. БЕЗУСЛОВНО ИЗТИЧАНЕ НА АКТИВИ В ЧУЖДЕСТРАННА ВАЛУТА (НОМИНАЛНА СТОЙНОСТ) ПРЕЗ СЛЕДВАЩИТЕ 12 МЕСЕЦА
(продължение)

(млн. евро)

	X.2008	XI.2008	XII.2008	I.2009	II.2009	III.2009	IV.2009	V.2009	VI.2009	VII.2009	VIII.2009	IX.2009	X.2009
С ОСТАТЪЧЕН МАТУРИТЕТ, ПО-ГОЛЯМ ОТ 1 И ПО-МАЛЪК ИЛИ РАВЕН НА 3 МЕСЕЦА (1<n<=3)													
1. Заеми в чуждестранна валута; ценни книжа и депозити	**-186.1**	**-118.2**	**-39.8**	**-40.9**	**-24.3**	**-51.0**	**-75.7**	**-51.3**	**-47.5**	**-51.3**	**-19.2**	**-51.5**	**-158.3**
изходящи потоци (-) (главница)	-67.5	-11.8	-28.7	-20.6	-4.0	-29.2	-28.8	-8.1	-40.1	-39.9	-8.0	-37.6	-52.8
изходящи потоци (-) (лихва)	-118.5	-106.4	-11.1	-20.3	-20.4	-21.8	-46.9	-43.2	-7.3	-11.5	-11.3	-13.9	-105.5
входящи потоци (+) (главница)	-	-	-	-	-	-	-	-	-	-	-	-	-
входящи потоци (+) (лихва)	-	-	-	-	-	-	-	-	-	-	-	-	-
2. Агрегирани къси и дълги позиции във форуърди и фючърси в чуждестранна валута спрямо местна валута (включително форуърд частта на валутните суапове)	**-**	**-**	**-**	**-**	**-**	**-**	**-**	**-**	**-**	**-**	**-**	**-**	**-**
а) къси позиции (-)	-	-	-	-	-	-	-	-	-	-	-	-	-
б) дълги позиции (+)	-	-	-	-	-	-	-	-	-	-	-	-	-
3. Други	**-**	**-**	**-**	**-**	**-**	**-**	**-**	**-**	**-**	**-**	**-**	**-**	**-**
изходящи потоци по репо-сделки (-)	-	-	-	-	-	-	-	-	-	-	-	-	-
входящи потоци по обратни репо-сделки (+)	-	-	-	-	-	-	-	-	-	-	-	-	-
търговски кредит (-)	-	-	-	-	-	-	-	-	-	-	-	-	-
търговски кредит (+)	-	-	-	-	-	-	-	-	-	-	-	-	-
други сметки за плащане (-)	-	-	-	-	-	-	-	-	-	-	-	-	-
други сметки за получаване (+)	-	-	-	-	-	-	-	-	-	-	-	-	-
С ОСТАТЪЧЕН МАТУРИТЕТ, ПО-ГОЛЯМ ОТ 3 И ПО-МАЛЪК ИЛИ РАВЕН НА 12 МЕСЕЦА (3<n<=12)													
1. Заеми в чуждестранна валута; ценни книжа и депозити	**-220.9**	**-225.6**	**-245.9**	**-341.0**	**-335.3**	**-321.2**	**-274.9**	**-391.2**	**-377.4**	**-394.2**	**-388.3**	**-383.1**	**-315.7**
изходящи потоци (-) (главница)	-106.3	-101.4	-118.0	-119.8	-121.3	-116.5	-118.4	-222.0	-214.8	-210.5	-211.7	-211.3	-219.8
изходящи потоци (-) (лихва)	-114.7	-124.2	-127.9	-221.2	-214.0	-204.7	-156.6	-169.2	-162.6	-183.7	-176.6	-171.8	-95.9
входящи потоци (+) (главница)	-	-	-	-	-	-	-	-	-	-	-	-	-
входящи потоци (+) (лихва)	-	-	-	-	-	-	-	-	-	-	-	-	-
2. Агрегирани къси и дълги позиции във форуърди и фючърси в чуждестранна валута спрямо местна валута (включително форуърд частта на валутните суапове)	**-**	**-**	**-**	**-**	**-**	**-**	**-**	**-**	**-**	**-**	**-**	**-**	**-**
а) къси позиции (-)	-	-	-	-	-	-	-	-	-	-	-	-	-
б) дълги позиции (+)	-	-	-	-	-	-	-	-	-	-	-	-	-
3. Други	**-**	**-**	**-**	**-**	**-**	**-**	**-**	**-**	**-**	**-**	**-**	**-**	**-**
изходящи потоци по репо-сделки (-)	-	-	-	-	-	-	-	-	-	-	-	-	-
входящи потоци по обратни репо-сделки (+)	-	-	-	-	-	-	-	-	-	-	-	-	-
търговски кредит (-)	-	-	-	-	-	-	-	-	-	-	-	-	-
търговски кредит (+)	-	-	-	-	-	-	-	-	-	-	-	-	-
други сметки за плащане (-)	-	-	-	-	-	-	-	-	-	-	-	-	-
други сметки за получаване (+)	-	-	-	-	-	-	-	-	-	-	-	-	-

Източник: БНБ.

2.8.3. Част III. УСЛОВНО ИЗТИЧАНЕ НА АКТИВИ В ЧУЖДЕСТРАННА ВАЛУТА (НОМИНАЛНА СТОЙНОСТ) ПРЕЗ СЛЕДВАЩИТЕ 12 МЕСЕЦА

(млн. евро)

	X.2008	XI.2008	XII.2008	I.2009	II.2009	III.2009	IV.2009	V.2009	VI.2009	VII.2009	VIII.2009	IX.2009	X.2009
ОБЩО													
1. Условни задължения в чуждестранна валута	-91.3	-94.7	-93.6	-94.1	-94.0	-92.0	-93.1	-93.0	-86.8	-80.7	-76.8	-75.1	-77.1
а) гаранции за обезпечение по дълг, дължим до 1 година	-	-	-	-	-	-	-	-	-	-	-	-	-
б) други условни задължения	-91.3	-94.7	-93.6	-94.1	-94.0	-92.0	-93.1	-93.0	-86.8	-80.7	-76.8	-75.1	-77.1
2. Ценни книжа в чуждестранна валута, емитирани с включени опции (упражняеми облигации)	-	-	-	-	-	-	-	-	-	-	-	-	-
3.1. Неусвоени, безусловни кредитни линии, предоставени от:	-	-	-	-	-	-	-	-	-	-	-	-	-
а) други национални парични власти; БМР; МВФ; други международни организации	-	-	-	-	-	-	-	-	-	-	-	-	-
други национални парични власти (+)	-	-	-	-	-	-	-	-	-	-	-	-	-
БМР (+)	-	-	-	-	-	-	-	-	-	-	-	-	-
МВФ (+)	-	-	-	-	-	-	-	-	-	-	-	-	-
други международни организации (+)	-	-	-	-	-	-	-	-	-	-	-	-	-
б) банки и други финансови институции със седалище в отчитащата страна (+)	-	-	-	-	-	-	-	-	-	-	-	-	-
в) банки и други финансови институции със седалище извън отчитащата страна (+)	-	-	-	-	-	-	-	-	-	-	-	-	-
3.2. Неусвоени, безусловни кредитни линии, предоставени на:	-	-	-	-	-	-	-	-	-	-	-	-	-
а) други национални парични власти; БМР; МВФ; други международни организации	-	-	-	-	-	-	-	-	-	-	-	-	-
други национални парични власти (-)	-	-	-	-	-	-	-	-	-	-	-	-	-
БМР (-)	-	-	-	-	-	-	-	-	-	-	-	-	-
МВФ (-)	-	-	-	-	-	-	-	-	-	-	-	-	-
други международни организации (+)	-	-	-	-	-	-	-	-	-	-	-	-	-
б) банки и други финансови институции със седалище в отчитащата страна (-)	-	-	-	-	-	-	-	-	-	-	-	-	-
в) банки и други финансови институции със седалище извън отчитащата страна (-)	-	-	-	-	-	-	-	-	-	-	-	-	-
4. Агрегирани къси и дълги позиции в опции в чуждестранна валута спрямо местна валута	-	-	-	-	-	-	-	-	-	-	-	-	-
а) къси позиции	-	-	-	-	-	-	-	-	-	-	-	-	-
купени пут-опции (put options) [1]	-	-	-	-	-	-	-	-	-	-	-	-	-
записани кол-опции (call options) [2]	-	-	-	-	-	-	-	-	-	-	-	-	-
б) дълги позиции	-	-	-	-	-	-	-	-	-	-	-	-	-
купени кол-опции (call options)	-	-	-	-	-	-	-	-	-	-	-	-	-
записани пут-опции (put options)	-	-	-	-	-	-	-	-	-	-	-	-	-

(продължава)

2.8.3. Част III. УСЛОВНО ИЗТИЧАНЕ НА АКТИВИ В ЧУЖДЕСТРАННА ВАЛУТА (НОМИНАЛНА СТОЙНОСТ) ПРЕЗ СЛЕДВАЩИТЕ 12 МЕСЕЦА
(продължение)

(млн. евро)

	X.2008	XI.2008	XII.2008	I.2009	II.2009	III.2009	IV.2009	V.2009	VI.2009	VII.2009	VIII.2009	IX.2009	X.2009
Допълнителни показатели: опции „в парите“													
1) По текущи валутни курсове	-	-	-	-	-	-	-	-	-	-	-	-	-
а) къса позиция	-	-	-	-	-	-	-	-	-	-	-	-	-
б) дълга позиция	-	-	-	-	-	-	-	-	-	-	-	-	-
2) + 5% (обезценяване с 5%)	-	-	-	-	-	-	-	-	-	-	-	-	-
а) къса позиция	-	-	-	-	-	-	-	-	-	-	-	-	-
б) дълга позиция	-	-	-	-	-	-	-	-	-	-	-	-	-
3) -5% (надценяване с 5%)	-	-	-	-	-	-	-	-	-	-	-	-	-
а) къса позиция	-	-	-	-	-	-	-	-	-	-	-	-	-
б) дълга позиция	-	-	-	-	-	-	-	-	-	-	-	-	-
4) +10% (обезценяване с 10%)	-	-	-	-	-	-	-	-	-	-	-	-	-
а) къса позиция	-	-	-	-	-	-	-	-	-	-	-	-	-
б) дълга позиция	-	-	-	-	-	-	-	-	-	-	-	-	-
5) -10% (надценяване с 10%)	-	-	-	-	-	-	-	-	-	-	-	-	-
а) къса позиция	-	-	-	-	-	-	-	-	-	-	-	-	-
б) дълга позиция	-	-	-	-	-	-	-	-	-	-	-	-	-
6) други	-	-	-	-	-	-	-	-	-	-	-	-	-
а) къса позиция	-	-	-	-	-	-	-	-	-	-	-	-	-
б) дълга позиция	-	-	-	-	-	-	-	-	-	-	-	-	-
С ОСТАТЪЧЕН МАТУРИТЕТ, ПО-МАЛЪК ИЛИ РАВЕН НА 1 МЕСЕЦ (n<=1)													
1. Условни задължения в чуждестранна валута	**-1.6**	**-14.4**	**-2.2**	**-5.7**	**-4.3**	**-14.6**	**-4.1**	**-13.5**	**-3.2**	**-4.3**	**-3.6**	**-2.2**	**-1.6**
а) гаранции за обезпечение по дълг, дължим до 1 година	-	-	-	-	-	-	-	-	-	-	-	-	-
б) други условни задължения	-1.6	-14.4	-2.2	-5.7	-4.3	-14.6	-4.1	-13.5	-3.2	-4.3	-3.6	-2.2	-1.6
2. Ценни книжа в чуждестранна валута, емитирани с включени опции (упражняеми облигации)	**-**	**-**	**-**	**-**	**-**	**-**	**-**	**-**	**-**	**-**	**-**	**-**	**-**
3.1. Неусвоени, безусловни кредитни линии, предоставени от:	**-**	**-**	**-**	**-**	**-**	**-**	**-**	**-**	**-**	**-**	**-**	**-**	**-**
а) други национални парични власти; БМР; МВФ; други международни организации	-	-	-	-	-	-	-	-	-	-	-	-	-
други национални парични власти (+)	-	-	-	-	-	-	-	-	-	-	-	-	-
БМР (+)	-	-	-	-	-	-	-	-	-	-	-	-	-
МВФ (+)	-	-	-	-	-	-	-	-	-	-	-	-	-
други международни организации (+)	-	-	-	-	-	-	-	-	-	-	-	-	-
б) банки и други финансови институции със седалище в отчитащата страна (+)	-	-	-	-	-	-	-	-	-	-	-	-	-
в) банки и други финансови институции със седалище извън отчитащата страна (+)	-	-	-	-	-	-	-	-	-	-	-	-	-

(продължава)

2.8.3. Част III. УСЛОВНО ИЗТИЧАНЕ НА АКТИВИ В ЧУЖДЕСТРАННА ВАЛУТА (НОМИНАЛНА СТОЙНОСТ) ПРЕЗ СЛЕДВАЩИТЕ 12 МЕСЕЦА
(продължение)

(млн. евро)

	X.2008	XI.2008	XII.2008	I.2009	II.2009	III.2009	IV.2009	V.2009	VI.2009	VII.2009	VIII.2009	IX.2009	X.2009
3.2. Неусвоени, безусловни кредитни линии, предоставени на:	-	-	-	-	-	-	-	-	-	-	-	-	-
а) други национални парични власти; БМР; МВФ; други международни организации	-	-	-	-	-	-	-	-	-	-	-	-	-
други национални парични власти (-)	-	-	-	-	-	-	-	-	-	-	-	-	-
БМР (-)	-	-	-	-	-	-	-	-	-	-	-	-	-
МВФ (-)	-	-	-	-	-	-	-	-	-	-	-	-	-
други международни организации (+)	-	-	-	-	-	-	-	-	-	-	-	-	-
б) банки и други финансови институции със седалище в отчитащата страна (-)	-	-	-	-	-	-	-	-	-	-	-	-	-
в) банки и други финансови институции със седалище извън отчитащата страна (-)	-	-	-	-	-	-	-	-	-	-	-	-	-
4. Агрегирани къси и дълги позиции в опции в чуждестранна валута спрямо местна валута	-	-	-	-	-	-	-	-	-	-	-	-	-
а) къси позиции	-	-	-	-	-	-	-	-	-	-	-	-	-
купени пут-опции (put options)	-	-	-	-	-	-	-	-	-	-	-	-	-
записани кол-опции (call options)	-	-	-	-	-	-	-	-	-	-	-	-	-
б) дълги позиции	-	-	-	-	-	-	-	-	-	-	-	-	-
купени кол-опции (call options)	-	-	-	-	-	-	-	-	-	-	-	-	-
записани пут-опции (put options)	-	-	-	-	-	-	-	-	-	-	-	-	-
Допълнителни показатели: опции „в парите“													
1) По текущи валутни курсове	-	-	-	-	-	-	-	-	-	-	-	-	-
а) къса позиция	-	-	-	-	-	-	-	-	-	-	-	-	-
б) дълга позиция	-	-	-	-	-	-	-	-	-	-	-	-	-
2) + 5% (обезценяване с 5%)	-	-	-	-	-	-	-	-	-	-	-	-	-
а) къса позиция	-	-	-	-	-	-	-	-	-	-	-	-	-
б) дълга позиция	-	-	-	-	-	-	-	-	-	-	-	-	-
3) - 5% (надценяване с 5%)	-	-	-	-	-	-	-	-	-	-	-	-	-
а) къса позиция	-	-	-	-	-	-	-	-	-	-	-	-	-
б) дълга позиция	-	-	-	-	-	-	-	-	-	-	-	-	-
4) +10% (обезценяване с 10%)	-	-	-	-	-	-	-	-	-	-	-	-	-
а) къса позиция	-	-	-	-	-	-	-	-	-	-	-	-	-
б) дълга позиция	-	-	-	-	-	-	-	-	-	-	-	-	-
5) - 10% (надценяване с 10%)	-	-	-	-	-	-	-	-	-	-	-	-	-
а) къса позиция	-	-	-	-	-	-	-	-	-	-	-	-	-
б) дълга позиция	-	-	-	-	-	-	-	-	-	-	-	-	-
6) Други	-	-	-	-	-	-	-	-	-	-	-	-	-
а) къса позиция	-	-	-	-	-	-	-	-	-	-	-	-	-
б) дълга позиция	-	-	-	-	-	-	-	-	-	-	-	-	-

(продължава)

2.8.3. Част III. УСЛОВНО ИЗТИЧАНЕ НА АКТИВИ В ЧУЖДЕСТРАННА ВАЛУТА (НОМИНАЛНА СТОЙНОСТ) ПРЕЗ СЛЕДВАЩИТЕ 12 МЕСЕЦА
(продължение)

(млн. евро)

	X.2008	XI.2008	XII.2008	I.2009	II.2009	III.2009	IV.2009	V.2009	VI.2009	VII.2009	VIII.2009	IX.2009	X.2009
С ОСТАТЪЧЕН МАТУРИТЕТ, ПО-ГОЛЯМ ОТ 1 И ПО-МАЛЪК ИЛИ РАВЕН НА 3 МЕСЕЦА (1<n<=3)													
1. Условни задължения в чуждестранна валута	**-16.6**	**-7.9**	**-10.0**	**-20.3**	**-20.1**	**-22.4**	**-16.7**	**-8.0**	**-8.5**	**-17.8**	**-15.9**	**-13.7**	**-14.3**
а) гаранции за обезпечение по дълг, дължим до 1 година	-	-	-	-	-	-	-	-	-	-	-	-	-
б) други условни задължения	-16.6	-7.9	-10.0	-20.3	-20.1	-22.4	-16.7	-8.0	-8.5	-17.8	-15.9	-13.7	-14.3
2. Ценни книжа в чуждестранна валута, емитирани с включени опции (упражняеми облигации)	**-**	**-**	**-**	**-**	**-**	**-**	**-**	**-**	**-**	**-**	**-**	**-**	**-**
3.1. Неусвоени, безусловни кредитни линии, предоставени от:	**-**	**-**	**-**	**-**	**-**	**-**	**-**	**-**	**-**	**-**	**-**	**-**	**-**
а) други национални парични власти; БМР; МВФ; други международни организации	-	-	-	-	-	-	-	-	-	-	-	-	-
други национални парични власти (+)	-	-	-	-	-	-	-	-	-	-	-	-	-
БМР (+)	-	-	-	-	-	-	-	-	-	-	-	-	-
МВФ (+)	-	-	-	-	-	-	-	-	-	-	-	-	-
други международни организации (+)	-	-	-	-	-	-	-	-	-	-	-	-	-
б) банки и други финансови институции със седалище в отчитащата страна (+)	-	-	-	-	-	-	-	-	-	-	-	-	-
в) банки и други финансови институции със седалище извън отчитащата страна (+)	-	-	-	-	-	-	-	-	-	-	-	-	-
3.2. Неусвоени, безусловни кредитни линии, предоставени на:	**-**	**-**	**-**	**-**	**-**	**-**	**-**	**-**	**-**	**-**	**-**	**-**	**-**
а) други национални парични власти; БМР; МВФ; други международни организации	-	-	-	-	-	-	-	-	-	-	-	-	-
други национални парични власти (-)	-	-	-	-	-	-	-	-	-	-	-	-	-
БМР (-)	-	-	-	-	-	-	-	-	-	-	-	-	-
МВФ (-)	-	-	-	-	-	-	-	-	-	-	-	-	-
други международни организации (+)	-	-	-	-	-	-	-	-	-	-	-	-	-
б) банки и други финансови институции със седалище в отчитащата страна (-)	-	-	-	-	-	-	-	-	-	-	-	-	-
в) банки и други финансови институции със седалище извън отчитащата страна (-)	-	-	-	-	-	-	-	-	-	-	-	-	-
4. Агрегирани къси и дълги позиции в опции в чуждестранна валута спрямо местна валута	**-**	**-**	**-**	**-**	**-**	**-**	**-**	**-**	**-**	**-**	**-**	**-**	**-**
а) къси позиции	-	-	-	-	-	-	-	-	-	-	-	-	-
купени пут-опции (put options)	-	-	-	-	-	-	-	-	-	-	-	-	-
записани кол-опции (call options)	-	-	-	-	-	-	-	-	-	-	-	-	-
б) дълги позиции	-	-	-	-	-	-	-	-	-	-	-	-	-
купени кол-опции (call options)	-	-	-	-	-	-	-	-	-	-	-	-	-
записани пут-опции (put options)	-	-	-	-	-	-	-	-	-	-	-	-	-

(продължава)

2.8.3. Част III. УСЛОВНО ИЗТИЧАНЕ НА АКТИВИ В ЧУЖДЕСТРАННА ВАЛУТА (НОМИНАЛНА СТОЙНОСТ) ПРЕЗ СЛЕДВАЩИТЕ 12 МЕСЕЦА
(продължение)

(млн. евро)

	X.2008	XI.2008	XII.2008	I.2009	II.2009	III.2009	IV.2009	V.2009	VI.2009	VII.2009	VIII.2009	IX.2009	X.2009
Допълнителни показатели: опции „в парите“													
1) По текущи валутни курсове	-	-	-	-	-	-	-	-	-	-	-	-	-
а) къса позиция	-	-	-	-	-	-	-	-	-	-	-	-	-
б) дълга позиция	-	-	-	-	-	-	-	-	-	-	-	-	-
2) + 5% (обезценяване с 5%)	-	-	-	-	-	-	-	-	-	-	-	-	-
а) къса позиция	-	-	-	-	-	-	-	-	-	-	-	-	-
б) дълга позиция	-	-	-	-	-	-	-	-	-	-	-	-	-
3) - 5% (надценяване с 5%)	-	-	-	-	-	-	-	-	-	-	-	-	-
а) къса позиция	-	-	-	-	-	-	-	-	-	-	-	-	-
б) дълга позиция	-	-	-	-	-	-	-	-	-	-	-	-	-
4) +10% (обезценяване с 10%)	-	-	-	-	-	-	-	-	-	-	-	-	-
а) къса позиция	-	-	-	-	-	-	-	-	-	-	-	-	-
б) дълга позиция	-	-	-	-	-	-	-	-	-	-	-	-	-
5) -10% (надценяване с 10%)	-	-	-	-	-	-	-	-	-	-	-	-	-
а) къса позиция	-	-	-	-	-	-	-	-	-	-	-	-	-
б) дълга позиция	-	-	-	-	-	-	-	-	-	-	-	-	-
6) Други	-	-	-	-	-	-	-	-	-	-	-	-	-
а) къса позиция	-	-	-	-	-	-	-	-	-	-	-	-	-
б) дълга позиция	-	-	-	-	-	-	-	-	-	-	-	-	-
С ОСТАТЪЧЕН МАТУРИТЕТ, ПО-ГОЛЯМ ОТ 3 И ПО-МАЛЪК ИЛИ РАВЕН НА 12 МЕСЕЦА (3<n<=12)													
1. Условни задължения в чуждестранна валута	**-73.1**	**-72.4**	**-81.4**	**-68.0**	**-69.6**	**-55.0**	**-72.3**	**-71.5**	**-75.2**	**-58.6**	**-57.4**	**-59.2**	**-61.3**
а) гаранции за обезпечение по дълг, дължим до 1 година	-	-	-	-	-	-	-	-	-	-	-	-	-
б) други условни задължения	-73.1	-72.4	-81.4	-68.0	-69.6	-55.0	-72.3	-71.5	-75.2	-58.6	-57.4	-59.2	-61.3
2. Ценни книжа в чуждестранна валута, емитирани с включени опции (упражняеми облигации)	**-**	**-**	**-**	**-**	**-**	**-**	**-**	**-**	**-**	**-**	**-**	**-**	**-**
3.1. Неусвоени, безусловни кредитни линии, предоставени от:	**-**	**-**	**-**	**-**	**-**	**-**	**-**	**-**	**-**	**-**	**-**	**-**	**-**
а) други национални парични власти; БМР; МВФ; други международни организации	-	-	-	-	-	-	-	-	-	-	-	-	-
други национални парични власти (+)	-	-	-	-	-	-	-	-	-	-	-	-	-
БМР (+)	-	-	-	-	-	-	-	-	-	-	-	-	-
МВФ (+)	-	-	-	-	-	-	-	-	-	-	-	-	-
други международни организации (+)	-	-	-	-	-	-	-	-	-	-	-	-	-
б) банки и други финансови институции със седалище в отчитащата страна (+)	-	-	-	-	-	-	-	-	-	-	-	-	-
в) банки и други финансови институции със седалище извън отчитащата страна (+)	-	-	-	-	-	-	-	-	-	-	-	-	-

(продължава)

2.8.3. Част III. УСЛОВНО ИЗТИЧАНЕ НА АКТИВИ В ЧУЖДЕСТРАННА ВАЛУТА (НОМИНАЛНА СТОЙНОСТ) ПРЕЗ СЛЕДВАЩИТЕ 12 МЕСЕЦА
(продължение)

(млн. евро)

	X.2008	XI.2008	XII.2008	I.2009	II.2009	III.2009	IV.2009	V.2009	VI.2009	VII.2009	VIII.2009	IX.2009	X.2009
3.2. Неусвоени, безусловни кредитни линии, предоставени на:	-	-	-	-	-	-	-	-	-	-	-	-	-
а) други национални парични власти; БМР; МВФ; други международни организации	-	-	-	-	-	-	-	-	-	-	-	-	-
други национални парични власти (-)	-	-	-	-	-	-	-	-	-	-	-	-	-
БМР (-)	-	-	-	-	-	-	-	-	-	-	-	-	-
МВФ (-)	-	-	-	-	-	-	-	-	-	-	-	-	-
други международни организации (+)	-	-	-	-	-	-	-	-	-	-	-	-	-
б) банки и други финансови институции със седалище в отчитащата страна (-)	-	-	-	-	-	-	-	-	-	-	-	-	-
в) банки и други финансови институции със седалище извън отчитащата страна (-)	-	-	-	-	-	-	-	-	-	-	-	-	-
4. Агрегирани къси и дълги позиции в опции в чуждестранна валута спрямо местна валута	-	-	-	-	-	-	-	-	-	-	-	-	-
а) къси позиции	-	-	-	-	-	-	-	-	-	-	-	-	-
купени пут-опции (put options)	-	-	-	-	-	-	-	-	-	-	-	-	-
записани кол-опции (call options)	-	-	-	-	-	-	-	-	-	-	-	-	-
б) дълги позиции	-	-	-	-	-	-	-	-	-	-	-	-	-
купени кол-опции (call options)	-	-	-	-	-	-	-	-	-	-	-	-	-
записани пут-опции (put options)	-	-	-	-	-	-	-	-	-	-	-	-	-
Допълнителни показатели: опции „в парите“													
1) По текущи валутни курсове	-	-	-	-	-	-	-	-	-	-	-	-	-
а) къса позиция	-	-	-	-	-	-	-	-	-	-	-	-	-
б) дълга позиция	-	-	-	-	-	-	-	-	-	-	-	-	-
2) + 5% (обезценяване с 5%)	-	-	-	-	-	-	-	-	-	-	-	-	-
а) къса позиция	-	-	-	-	-	-	-	-	-	-	-	-	-
б) дълга позиция	-	-	-	-	-	-	-	-	-	-	-	-	-
3) - 5% (надценяване с 5%)	-	-	-	-	-	-	-	-	-	-	-	-	-
а) къса позиция	-	-	-	-	-	-	-	-	-	-	-	-	-
б) дълга позиция	-	-	-	-	-	-	-	-	-	-	-	-	-
4) +10% (обезценяване с 10%)	-	-	-	-	-	-	-	-	-	-	-	-	-
а) къса позиция	-	-	-	-	-	-	-	-	-	-	-	-	-
б) дълга позиция	-	-	-	-	-	-	-	-	-	-	-	-	-
5) - 10% (надценяване с 10%)	-	-	-	-	-	-	-	-	-	-	-	-	-
а) къса позиция	-	-	-	-	-	-	-	-	-	-	-	-	-
б) дълга позиция	-	-	-	-	-	-	-	-	-	-	-	-	-
6) Други	-	-	-	-	-	-	-	-	-	-	-	-	-
а) къса позиция	-	-	-	-	-	-	-	-	-	-	-	-	-
б) дълга позиция	-	-	-	-	-	-	-	-	-	-	-	-	-

[1] Пут-опция (put option) – опция, даваща правото, но не и задължението, за продажба на валута или на друг финансов инструмент, на цената на упражняване в рамките на предварително определен период или дата.
[2] Кол-опция (call option) – опция, даваща на притежателя си правото, но не и задължението, да закупи базовия инструмент на определена цена, наречена цена на упражняване, на или преди определена дата.

Източник: БНБ.

2.8.4. Част IV. ДОПЪЛНИТЕЛНИ ПОКАЗАТЕЛИ

(млн. евро)

	X.2008	XI.2008	XII.2008	I.2009	II.2009	III.2009	IV.2009	V.2009	VI.2009	VII.2009	VIII.2009	IX.2009	X.2009
1) Отчитат се със стандартна периодичност и своевременност:													
а) краткосрочен дълг в местна валута, индексиран към валутния курс	-	-	-	-	-	-	-	-	-	-	-	-	-
б) финансови инструменти, деноминирани в чуждестранна валута и изплащани с други средства (т.е. в местна валута)	177.2	177.4	169.0	160.7	161.7	157.8	158.0	153.7	153.5	153.5	152.8	151.1	150.3
- краткосрочни форуърди в слабо търгувани или неконвертируеми валути	-	-	-	-	-	-	-	-	-	-	-	-	-
- къси позиции	-	-	-	-	-	-	-	-	-	-	-	-	-
- дълги позиции	-	-	-	-	-	-	-	-	-	-	-	-	-
- други инструменти[1]	177.2	177.4	169.0	160.7	161.7	157.8	158.0	153.7	153.5	153.5	152.8	151.1	150.3
в) заложени активи	-	-	-	-	-	-	-	-	-	-	-	-	-
- включени в резервните активи	-	-	-	-	-	-	-	-	-	-	-	-	-
- включени в други активи в чуждестранна валута	-	-	-	-	-	-	-	-	-	-	-	-	-
г) ценни книжа, отдадени на заем или предмет на репо-операции	-	-	-	-	-	-	-	-	-	-	-	-	-
- отдадени на заем или предмет на репо-операции и включени в част I (-)	-	-	-	-	-	-	-	-	-	-	-	-	-
- отдадени на заем или предмет на репо-операции и невключени в част I (-)	-	-	-	-	-	-	-	-	-	-	-	-	-
- заети или придобити и включени в част I (+)	-	-	-	-	-	-	-	-	-	-	-	-	-
- заети или придобити и невключени в част I (+)	-	-	-	-	-	-	-	-	-	-	-	-	-
д) финансови дериватни активи (нетни по преобладаваща пазарна цена)	-	-	-	-	-	-	-	-	-	-	-	-	-
- форуърди	-	-	-	-	-	-	-	-	-	-	-	-	-
- фючърси	-	-	-	-	-	-	-	-	-	-	-	-	-
- суапове	-	-	-	-	-	-	-	-	-	-	-	-	-
- опции	-	-	-	-	-	-	-	-	-	-	-	-	-
- други инструменти	-	-	-	-	-	-	-	-	-	-	-	-	-
е) деривати (форуърд, фючърс, опционни договори) с остатъчен матуритет, по-дълъг от една година	-	-	-	-	-	-	-	-	-	-	-	-	-
- агрегирани къси и дълги позиции във форуърди и фючърси в чуждестранни валути спрямо местната валута (включително форуърд частта на валутните суапове)	-	-	-	-	-	-	-	-	-	-	-	-	-
• къси позиции (-)	-	-	-	-	-	-	-	-	-	-	-	-	-
• дълги позиции (+)	-	-	-	-	-	-	-	-	-	-	-	-	-
- агрегирани къси и дълги позиции в опции в чуждестранни валути спрямо местната валута	-	-	-	-	-	-	-	-	-	-	-	-	-
• къси позиции	-	-	-	-	-	-	-	-	-	-	-	-	-
купени пут-опции (put options)[2]	-	-	-	-	-	-	-	-	-	-	-	-	-
записани кол-опции (call options)[3]	-	-	-	-	-	-	-	-	-	-	-	-	-
• дълги позиции	-	-	-	-	-	-	-	-	-	-	-	-	-
купени кол-опции (call options)	-	-	-	-	-	-	-	-	-	-	-	-	-
записани пут-опции (put options)	-	-	-	-	-	-	-	-	-	-	-	-	-
2) Разпространяват се с по-малка честота:	-	-	-	-	-	-	-	-	-	-	-	-	-
а) валутна структура на резервите (по групи валути)	14192.4	14320.7	12713.1	12122.6	12013.1	11816.5	11791.9	11782.5	11895.4	11711.3	12128.8	12392.7	12667.2
- валути в кошницата на СПТ	13414.4	13462.7	11884.8	11162.1	11011.9	10885.3	10890.2	10849.9	10995.6	10815.0	10714.8	10811.2	11063.9
- валути извън кошницата на СПТ	778.0	858.0	828.3	960.4	1001.1	931.2	901.7	932.5	899.8	896.3	1413.9	1581.5	1603.4

[1] Държавни ценни книжа, издадени за структурната реформа (ЗУНК).
[2] Пут-опция (put option) – опция, даваща правото, но не и задължението, за продажба на валута или на друг финансов инструмент, на цената на упражняване в рамките на предварително определен период или дата.
[3] Кол-опция (call option) – опция, даваща на притежателя си правото, но не и задължението, да закупи базовия инструмент на определена цена, наречена цена на упражняване, на или преди определена дата.

Източник: БНБ.

2.9. ЦЕНТРАЛНИ КУРСОВЕ НА НЯКОИ ОСНОВНИ ВАЛУТИ

(лв.)

Ноември 2009 г.	EUR	USD	(100) JPY	GBP	CHF	TRY
2	1.95583	1.32401	1.47110	2.16521	1.29585	0.88204
3	1.95583	1.33431	1.47889	2.17653	1.29345	0.88459
4	1.95583	1.32500	1.45631	2.18871	1.29414	0.88523
5	1.95583	1.31555	1.45631	2.18455	1.29405	0.88383
6	1.95583	1.31599	1.45134	2.18285	1.29397	0.88664
9	1.95583	1.30528	1.45080	2.18859	1.29499	0.88459
10	1.95583	1.30685	1.45404	2.17653	1.29397	0.88451
11	1.95583	1.30068	1.44758	2.16616	1.29491	0.88507
12	1.95583	1.31070	1.45610	2.16833	1.29474	0.88575
13	1.95583	1.31546	1.46493	2.19448	1.29542	0.88780
16	1.95583	1.30694	1.45936	2.18565	1.29585	0.88531
17	1.95583	1.31484	1.47321	2.20686	1.29431	0.88700
18	1.95583	1.30764	1.46625	2.19880	1.29422	0.88299
19	1.95583	1.31591	1.48113	2.18810	1.29260	0.88240
20	1.95583	1.32017	1.48315	2.17520	1.29303	0.88116
23	1.95583	1.30667	1.47022	2.17133	1.29457	0.87302
24	1.95583	1.30659	1.47532	2.16568	1.29439	0.87275
25	1.95583	1.29671	1.48057	2.16568	1.29568	0.87185
26	1.95583	1.29774	1.49643	2.14690	1.29542	0.85793
27	1.95583	1.31105	1.51380	2.15139	1.29835	0.85669
30	1.95583	1.30189	1.50715	2.14561	1.29774	0.85110
Среден за месеца	**1.95583**	**1.31143**	**1.47114**	**2.17586**	**1.29484**	**0.87868**

Източник: БНБ.

2.10. ВАЛУТЕН КУРС НА ЛЕВА КЪМ ЩАТСКИЯ ДОЛАР

(лв.)

	Средномесечен		В края на периода	
	2008 г.	2009 г.	2008 г.	2009 г.
Януари	1.32895	1.47896	1.31529	1.52608
Февруари	1.32634	1.52993	1.28953	1.54684
Март	1.25940	1.49588	1.23693	1.46966
Април	1.24138	1.48088	1.25858	1.47332
Май	1.25702	1.42592	1.26117	1.38731
Юни	1.25762	1.39549	1.24069	1.38378
Юли	1.24030	1.38842	1.25285	1.38339
Август	1.30662	1.37084	1.32734	1.37040
Септември	1.36235	1.34422	1.36743	1.33568
Октомври	1.47004	1.32016	1.53314	1.32151
Ноември	1.53628	1.31143	1.53676	1.30189
Декември	1.46042		1.38731	

Източник: БНБ.

3 Фискален сектор

3.1. КОНСОЛИДИРАН ДЪРЖАВЕН БЮДЖЕТ*

(млн. лв.)

	2008 г.				2009 г.					
	III	VI	IX	XII	III	VI	VII	VIII	IX	X
1. Приходи и помощи	6744.1	14031.2	20852.0	27317.0	6399.6	12954.5	14751.4	16581.6	18525.3	20542.7
2. Разходи	-4804.7	-9890.0	-15397.3	-24595.7	-5637.0	-12358.1	-14700.7	-16569.0	-18545.1	-20469.7
3. Трансфери	0.0	0.0	0.0	0.0	0.0	0.0	0.0	0.0	0.0	0.0
4. Вноска за бюджета на ЕС	-228.9	-359.2	-478.8	-720.1	-248.3	-412.5	-437.1	-491.4	-532.4	-618.8
5. Дефицит/излишък	1710.5	3781.9	4975.9	2001.1	514.3	183.8	-386.4	-478.8	-552.3	-545.7
6. Финансиране	1710.5	-3781.9	-4975.9	-2001.1	-514.3	-183.7	386.4	478.8	552.3	545.7
6.1. Вътрешно и външно финансиране (нето)	-1727.0	-3821.1	-5388.4	-1891.3	127.4	447.8	1016.7	1095.4	1133.6	1117.7
- външно финансиране (нето)	*-520.1*	*-609.8*	*-436.7*	*-686.0*	*116.4*	*614.5*	*616.1*	*612.0*	*582.9*	*582.3*
- вътрешно финансиране (нето)	*-1206.9*	*-3211.4*	*-4951.7*	*-1205.2*	*11.0*	*-166.7*	*400.7*	*483.3*	*550.7*	*535.4*
6.2. Приватизация (+), придобиване на дялове и акции (-), възмездни средства (нето)	16.5	39.2	412.5	-109.8	-641.8	-631.5	-630.3	-616.6	-581.4	-572.0
- приходи от приватизация	*20.5*	*38.2*	*435.5*	*543.5*	*12.2*	*16.8*	*25.5*	*32.2*	*53.2*	*53.9*

* Данните са към края на периода.

Източници: МФ, Консолидирана фискална програма (Национална методология).

3.2. ИЗПЪЛНЕНИЕ НА РЕПУБЛИКАНСКИЯ БЮДЖЕТ*

(млн. лв.)

	2008 г.				2009 г.					
	III	VI	IX	XII	III	VI	VII	VIII	IX	X
I. Приходи и помощи	4607.5	9570.0	14404.2	18645.5	4264.0	8601.0	9789.4	10996.7	12252.2	13632.2
1. Данъчни приходи	4099.6	8308.5	12340.1	16124.8	3765.9	7235.7	8303.1	9435.2	10587.7	11761.6
2. Неданъчни приходи и помощи	507.9	1261.5	2064.1	2520.7	498.1	1365.2	1486.3	1561.5	1664.6	1870.5
II. Разходи и трансфери	3301.9	6375.4	9878.2	16288.5	3759.1	7971.8	9401.8	10581.2	11688.2	12775.8
1. Разходи	1783.7	3466.7	5283.1	9160.1	1984.6	4269.3	5057.7	5531.9	6023.2	6505.5
2. Трансфери	1518.3	2908.7	4595.1	7128.5	1774.4	3702.5	4344.1	5049.2	5665.0	6270.3
III. Вноска за бюджета на ЕС	228.9	359.2	478.8	720.1	248.3	412.5	437.1	491.4	532.4	618.8
IV. Дефицит (-)/излишък (+)										
1. Първичен дефицит/излишък	1359.8	3187.4	4542.5	2204.0	524.0	549.6	384.3	374.6	493.8	712.7
2. Вътрешен дефицит/излишък	1302.0	3105.2	4403.3	2051.0	465.2	467.3	264.7	240.5	359.8	570.3
3. Касов дефицит/излишък	1076.7	2835.4	4047.2	1636.8	256.6	216.5	-49.5	-75.8	31.6	237.664
V. Финансиране на касовия дефицит/излишък	-1076.7	-2835.4	-4047.2	-1636.8	-256.6	-216.5	49.5	75.8	-31.6	-237.7
1. Вътрешно и външно финансиране (нето)	-1047.0	-2803.8	-4373.5	-1376.3	406.0	450.2	720.0	739.6	606.5	405.0
- външно финансиране (нето)	*-535.0*	*-616.5*	*-467.1*	*-732.9*	*54.4*	*546.6*	*540.1*	*534.4*	*500.1*	*498.7*
- вътрешно финансиране (нето)	*-512.1*	*-2187.3*	*-3906.4*	*-643.4*	*351.7*	*-96.4*	*179.8*	*205.2*	*106.4*	*-93.8*
2. Приватизация (+), придобиване на дялове и акции (-), възмездни средства (нето)	-29.7	-31.6	326.3	-260.4	-662.7	-666.6	-670.4	-663.8	-638.1	-642.7
- приходи от приватизация	*-9.4*	*-2.2*	*388.4*	*434.7*	*-2.4*	*-1.9*	*4.8*	*9.3*	*29.7*	*24.4*

* Данните са към края на периода.

Източници: МФ, Данни по републиканския бюджет (Национална методология).

3.3. ВЪТРЕШЕН ДЪРЖАВЕН ДЪЛГ*

(млн. лв.)

	2008 г.											
	I	II	III	IV	V	VI	VII	VIII	IX	X	XI	XII
I. Дълг по емисии държавни ценни книжа	2808.1	2838.1	2722.9	2722.8	2762.8	2797.8	2682.8	2682.7	2697.6	2717.4	2720.9	2735.9
II. Дълг по ДЦК, емитирани за структурната реформа	330.1	327.3	321.6	324.0	324.2	322.0	323.2	331.3	335.7	353.3	353.7	337.4
Общ размер на вътрешния държавен дълг	**3138.2**	**3165.4**	**3044.5**	**3046.8**	**3087.1**	**3119.8**	**3006.0**	**3014.0**	**3033.3**	**3070.7**	**3074.6**	**3073.3**

(млн. лв.)

	2009 г.									
	I	II	III	IV	V	VI	VII	VIII	IX	X
I. Дълг по емисии държавни ценни книжа	2585.9	2480.6	2495.1	2530.1	2500.0	2512.2	2479.8	2479.5	2510.7	2605.4
II. Дълг по ДЦК, емитирани за структурната реформа	320.7	322.8	315.2	315.5	307.0	306.7	306.5	305.2	301.8	300.0
Общ размер на вътрешния държавен дълг	**2906.7**	**2803.5**	**2810.2**	**2845.6**	**2807.1**	**2818.9**	**2786.3**	**2784.7**	**2812.5**	**2905.3**

* Данните са към края на периода и обхващат дълга, емитиран от МФ, като операциите с него се отразяват в централния републикански бюджет.

Източник: МФ – месечен бюлетин *Държавен дълг*.

4 Реален сектор

4.1. БВП ПО КОМПОНЕНТИ НА КРАЙНОТО ТЪРСЕНЕ*

(млн. лв. по цени от съответната година)

	2008							2009				
	I трим.	II трим.	I–VI	III трим.	I–IX	IV трим.	I–XII	I трим.	II трим.	I–VI	III трим.	I–IX
Крайно потребление	**12 444**	**13 292**	**25 736**	**14 311**	**40 046**	**16 297**	**56 343**	**12 633**	**13 368**	**26 000**	**13 529**	**39 530**
Индивидуално	11 390	11 949	23 339	13 029	36 368	14 173	50 541	11 410	11 796	23 205	12 178	35 383
Домакинства	10 344	10 741	21 085	11 774	32 859	12 342	45 201	10 260	10 379	20 640	10 890	31 529
Нетърговски организации, обслужващи домакинствата	63	59	122	86	208	76	284	65	64	129	86	215
Правителство	983	1 148	2 131	1 170	3 301	1 755	5 056	1 084	1 353	2 437	1 202	3 639
Колективно	1 054	1 343	2 397	1 281	3 678	2 124	5 802	1 223	1 572	2 795	1 351	4 146
Брутно образуване на основен капитал	**4 101**	**5 547**	**9648**	**5 718**	**15366**	**6 888**	**22254**	**3 616**	**4 768**	**8384**	**3 609**	**11993**
Физическо изменение на запасите	**679**	**1 373**	**2 051**	**859**	**2 911**	**421**	**3 332**	**95**	**164**	**259**	**207**	**466**
Салдо (износ – внос)	**- 3 740**	**- 4 267**	**- 8 007**	**- 2 278**	**- 10 285**	**- 4 915**	**- 15 200**	**- 2 382**	**- 1 978**	**- 4 360**	**711**	**- 3 649**
Износ на стоки и услуги	8 809	10 758	19 567	12 498	32 065	8 286	40 351	6 769	7 920	14 689	10 307	24 996
Внос на стоки и услуги	12 549	15 025	27 574	14 776	42 350	13 201	55 552	9 151	9 898	19 049	9 596	28 645
Статистическа разлика	**0**	**0**	**0**	**0**	**0**	**0**	**0**	**0**	**0**	**0**	**0**	**0**
Брутен вътрешен продукт	**13 484**	**15 944**	**29 428**	**18 610**	**48 037**	**18 691**	**66 728**	**13 961**	**16 322**	**30 283**	**18 056**	**48 339**

* Предварителни данни.

Източник: НСИ.

4.2. БВП ПО ИКОНОМИЧЕСКИ СЕКТОРИ*

(млн. лв. по цени от съответната година)

	2008							2009				
	I трим.	II трим.	I–VI	III трим.	I–IX	IV трим.	I–XII	I трим.	II трим.	I–VI	III трим.	I–IX
Селско и горско стопанство	512	1 003	1 515	1 790	3 305	695	4 001	463	826	1 290	1 506	2 796
Индустрия	3 517	4 141	7 658	4 649	12 307	4 445	16 752	3 608	4 353	7 961	4 713	12 674
Услуги	6 918	7 850	14 767	9 078	23 845	10 253	34 098	7 535	8 677	16 212	8 990	25 201
Брутна добавена стойност по базисни цени, общо	**10 947**	**12 994**	**23 941**	**15 517**	**39 458**	**15 394**	**54 851**	**11 607**	**13 856**	**25 463**	**15 209**	**40 672**
Корективи	2 537	2 950	5 487	3 093	8 580	3 297	11 877	2 354	2 466	4 820	2 847	7 667
БРУТЕН ВЪТРЕШЕН ПРОДУКТ	**13 484**	**15 944**	**29 428**	**18 610**	**48 037**	**18 691**	**66 728**	**13 961**	**16 322**	**30 283**	**18 056**	**48 339**
Темп на нарастване спрямо съответния период на предходната година, %	**7.0**	**7.1**	**7.1**	**6.8**	**7.0**	**3.5**	**6.0**	**-3.5**	**-4.9**	**-4.2**	**-5.4**	**-4.7**

* Предварителни данни.

Източник: НСИ.

4.3. ИКОНОМИЧЕСКА АКТИВНОСТ

4.3.1. НАЕТИ ПО ТРУДОВО ПРАВООТНОШЕНИЕ*

	Списъчен брой**			Изменение спрямо предходния месец (%)			
	Общо за икономиката			Общо за икономиката			
		Обществен сектор	Частен сектор		Селско, горско стопанство и риболов	Индустрия	Услуги
2008							
Януари	2 430 009	642 670	1 787 339	1.89	-10.50	2.19	2.23
Февруари	2 437 034	644 977	1 792 057	0.29	0.72	0.13	0.37
Март	2 450 120	650 755	1 799 365	0.54	7.37	0.13	0.53
Април	2 478 396	644 497	1 833 899	1.15	4.45	1.57	0.77
Май	2 488 387	643 226	1 845 161	0.40	2.87	-0.65	0.96
Юни	2 503 699	641 887	1 861 812	0.62	0.28	0.10	0.95
Юли	2 526 056	634 929	1 891 127	0.89	1.52	0.66	1.01
Август	2 519 257	631 933	1 887 324	-0.27	-0.67	-0.37	-0.19
Септември	2 495 119	631 372	1 863 747	-0.96	-0.28	-0.99	-0.97
Октомври	2 481 344	631 670	1 849 674	-0.55	-1.08	-0.26	-0.70
Ноември	2 466 242	636 064	1 830 178	-0.61	-4.46	-1.35	0.00
Декември	2 436 128	629 813	1 806 315	-1.22	-7.42	-2.01	-0.50
2009							
Януари	2 437 868	632 692	1 805 176	0.07	2.09	1.20	-0.67
Февруари	2 428 217	637 466	1 790 751	-0.40	0.26	-1.20	0.06
Март	2 412 868	640 649	1 772 219	-0.63	8.12	-1.56	-0.42
Април	2 404 891	640 550	1 764 341	-0.33	7.77	-1.44	-0.02
Май	2 402 606	637 200	1 765 406	-0.10	3.09	-1.34	0.48
Юни	2 402 243	631 492	1 770 751	-0.02	-0.21	-0.81	0.45
Юли	2 398 168	625 093	1 773 075	-0.17	-0.43	-23.35	12.82
Август	2 374 967	618 584	1 756 383	-0.97	-1.28	-0.82	-1.01
Септември	2 338 296	618 426	1 719 870	-1.54	-0.05	-0.65	-1.95

* Предварителни данни.
** Списъчен брой към последния работен ден на месеца.

Източник: НСИ.

4.3.2. БЕЗРАБОТИЦА

	Регистрирани безработни в края на месеца (брой)			Процент от работната сила (общо)
	Общо	Безработни до 29 години включително	Възрастни	
2008				
Януари	273 280	50 632	222 648	7.38
Февруари	268 756	49 650	219 106	7.26
Март	251 640	46 440	205 200	6.79
Април	241 075	43 976	197 099	6.51
Май	229 133	40 804	188 329	6.19
Юни	221 089	38 920	182 169	5.97
Юли	220 879	39 366	181 513	5.96
Август	218 303	38 527	179 776	5.89
Септември	214 692	37 749	176 943	5.80
Октомври	216 644	37 529	179 115	5.85
Ноември	216 842	37 005	179 837	5.85
Декември	232 289	39 291	192 998	6.27
2009				
Януари	240 782	41 650	199 132	6.50
Февруари	247 759	43 526	204 233	6.69
Март	254 899	46 111	208 788	6.88
Април	260 693	48 247	212 446	7.04
Май	262 097	48 046	214 051	7.08
Юни	270 136	49 080	221 056	7.29
Юли	282 211	52 315	229 896	7.62
Август	291 852	53 760	238 092	7.88
Септември	297 515	54 593	242 922	8.03
Октомври	304 915	56 637	248 278	8.23

Източник: Агенция по заетостта.

4.4. СРЕДНА МЕСЕЧНА РАБОТНА ЗАПЛАТА НА НАЕТИТЕ ПО ТРУДОВО ПРАВООТНОШЕНИЕ*

(лв.)

	Общо за икономиката					
		Сектори по форма на собственост		Икономически сектори		
		Обществен сектор	Частен сектор	Селско, горско стопанство и риболов	Индустрия	Услуги
2008						
Януари	479	551	453	334	460	497
Февруари	474	546	448	347	468	484
Март	500	593	465	379	498	506
Април	512	588	485	378	491	531
Май	503	592	471	374	500	510
Юни	515	628	475	415	509	523
Юли	517	619	482	417	506	528
Август	514	625	476	392	508	523
Септември	538	693	484	407	522	554
Октомври	538	689	485	411	513	558
Ноември	542	688	490	391	524	559
Декември	566	739	504	402	533	593
2009						
Януари	557	657	522	416	532	578
Февруари	553	651	517	423	535	568
Март	579	709	531	443	568	592
Април	593	696	554	449	564	616
Май	585	711	539	428	574	599
Юни	587	707	543	459	581	596
Юли	578	683	540	458	577	584
Август	576	679	538	445	579	580
Септември	594	732	544	467	587	603

* Предварителни данни.

Източник: НСИ.

4.5. ИЗМЕНЕНИЕ НА ПОТРЕБИТЕЛСКИТЕ ЦЕНИ

(%)

	Спрямо предходния месец		Спрямо съответния месец на предходната година		Спрямо декември на предходната година	
	Индекс на потребителските цени	Хармонизиран индекс на потребителските цени	Индекс на потребителските цени	Хармонизиран индекс на потребителските цени	Индекс на потребителските цени	Хармонизиран индекс на потребителските цени
2008						
Януари	1.4	1.5	12.5	11.7	1.4	1.5
Февруари	1.1	1.0	13.2	12.2	2.5	2.6
Март	0.8	0.9	14.2	13.2	3.4	3.5
Април	0.9	0.7	14.6	13.4	4.2	4.3
Май	0.5	0.9	15.0	14.0	4.7	5.2
Юни	-0.2	0.5	15.3	14.7	4.6	5.7
Юли	1.5	1.4	14.5	14.4	6.1	7.2
Август	0.1	-0.1	11.2	11.8	6.3	7.1
Септември	1.1	0.9	11.0	11.4	7.4	8.0
Октомври	0.5	0.1	10.9	11.2	8.0	8.1
Ноември	-0.1	-0.4	9.1	8.8	8.0	7.6
Декември	-0.2	-0.4	7.8	7.2	7.8	7.2
2009						
Януари	0.8	0.4	7.1	6.0	0.8	0.4
Февруари	0.1	0.4	6.0	5.4	0.8	0.8
Март	-0.2	-0.3	4.9	4.0	0.6	0.5
Април	0.7	0.5	4.8	3.8	1.3	1.0
Май	-0.3	0.0	3.9	3.0	1.0	1.0
Юни	-0.4	0.1	3.7	2.6	0.6	1.2
Юли	-0.6	-0.1	1.6	1.0	0.0	1.0
Август	-1.2	0.1	1.3	1.3	-0.1	1.1
Септември	0.0	-0.2	0.2	0.2	-0.1	1.0
Октомври	0.1	0.2	-0.3	0.3	0.0	1.1

Източник: НСИ.

Методологически бележки

Общи бележки и институционални сектори 138

1 **Финансов сектор**

Парична статистика 145
Секторна таблица 149
Лихвена статистика 156

2 **Външен сектор**

Платежен баланс 159
Внос и износ 165
Брутен външен дълг 167
Международна инвестиционна позиция на България 170
Международни резерви и ликвидност в чуждестранна валута на България 173

3 **Фискален сектор** 176

4 **Реален сектор** 176

Общи бележки и институционални сектори

Общи бележки

Месечният *Информационен бюлетин на* БНБ включва данни за състоянието и динамиката на националната икономика. Акцентът пада върху финансовия и външния сектор, информацията за които се подготвя в БНБ.

В зависимост от наличността, спецификата, съпоставимостта и сравнимостта на данните таблиците и графиките могат да съдържат информация както за отделни периоди (месеци, тримесечия, години), така и с натрупване от началото на годината.

ИНСТИТУЦИОНАЛНИ СЕКТОРИ СЪГЛАСНО ЕСС '95[1]

Общи принципи

1. Институционална единица и сектори

Институционалната единица е елементарен икономически център на вземане на решения, който се характеризира с постоянство в поведението си и свобода при вземане на решенията при изпълнение на основните си функции.

В заключение следните субекти се смятат за институционални единици:

а) единици, които притежават пълен набор от сметки и независимост при вземане на решения:

1) частни и обществени предприятия;
2) кооперации или сдружения, които са признати за независими юридически лица;
3) обществени производители, които по силата на специално законодателство са признати за независими юридически лица;
4) нестопански организации, които са признати за независими юридически лица;
5) агенции на държавното управление.

б) единици, които притежават пълен набор от сметки и за които се смята, че са независими при вземане на решения – квазипредприятия.

в) единици, за които не е задължително да притежават пълен набор от сметки, но по условие се смятат, че са независими при вземане на решения:

1) домакинства;
2) национални резидентни единици.

Институционалните единици трябва да бъдат обединени в групировки, наречени институционални сектори или само сектори, някои от които са разделени на подсектори. Всеки един от секторите или подсекторите обединява институционалните единици, които имат сходен тип икономическо поведение. При определяне на сектора, към който институционалната единица да бъде отнесена, когато основната ѝ функция е да произвежда стоки и да извършва услуги, най-напред е необходимо да се установи видът на производителя, към който тя принадлежи.

В ЕСС се различават три вида производители:

а) частни и обществени пазарни производители;
б) частни производители на стоки и услуги, предназначени за собствено крайно потребление;
в) частни и обществени други непазарни производители.

Институционалните единици, които са пазарни производители, се класифицират в сектори *Нефинансови предприятия* (S.11), *Финансови предприятия* (S.12) или *Домакинства* (S.14). Институционалните единици, които са частни производители на стоки и услуги, предназначени за собствено крайно потребление, се класифицират в сектор *Домакинства* (S.14) заедно с некорпорираните предприятия, притежавани от домакинствата. Институционалните единици, които са други непазарни производители, се класифицират в сектор *Държавно управление* (S.13) или в сектор *Нестопански институции, обслужващи домакинствата* (S.15).

[1] Европейска система от сметки (ЕСС '95); Регламент (ЕО) № 2223/96 на Съвета от 25 юни 1996 г., глава II *Единици и групиране на единиците.* Европейската система от сметки е разработената от Евростат международна рамка от сметки за систематично и детайлно описание на икономиката на страната, нейните компоненти, както и отношенията ѝ с други икономики. Тя е съвместима със СНС'93 (на МВФ, ООН, ОИСР, Европейската комисия и Световната банка).

2. Описание на различните сектори

Сектор *Нефинансови предприятия* (S.11)

Секторът *Нефинансови предприятия* се състои от институционални единици, чиито дистрибутивни и финансови трансакции се различават от тези на техните собственици и които са пазарни производители, чиято основна дейност е производството на стоки и нефинансови услуги. Секторът *Нефинансови предприятия* включва също и нефинансови квазипредприятия.

Разглежданите институционални единици са следните:

а) частни и обществени предприятия, които са пазарни производители и са основно ангажирани с производството на стоки и нефинансови услуги;

б) кооперации и сдружения, които са признати за независими юридически лица и са пазарни производители, основно ангажирани с производството на стоки и нефинансови услуги;

в) обществени производители, признати за независими юридически лица по силата на специално законодателство, и които са пазарни производители, основно ангажирани с производството на стоки и нефинансови услуги;

г) нестопански институции или асоциации, обслужващи нефинансови предприятия, които са признати за независими юридически лица и са пазарни производители, основно ангажирани с производството на стоки и нефинансови услуги;

д) холдингови дружества, контролиращи група от предприятия, които са пазарни производители, в случай че преобладаващият вид дейност на групата от предприятия като цяло – измерена на база добавена стойност – е производство на стоки и нефинансови услуги;

е) частни и обществени квазипредприятия, които са пазарни производители, основно ангажирани с производството на стоки и нефинансови услуги;

Сектор *Финансови предприятия* (S.12)

Секторът *Финансови предприятия* се състои от всички предприятия и квазипредприятия, които са ангажирани основно с финансово посредничество (финансови посредници) и/или със спомагателни финансови дейности (финансови предприятия, ангажирани със спомагателни финансови дейности). Финансовото посредничество е дейност, при която дадена институционална единица придобива финансови активи и в същото време поема пасиви за своя собствена сметка чрез участието си във финансови операции на пазара. Активите и пасивите на финансовите посредници имат различни характеристики, включително и това, че фондовете се трансформират или пренареждат във връзка с падеж, мащаб, риск и други подобни в процеса на самото финансово посредничество.

Спомагателните финансови дейности са дейности, които са тясно свързани с финансовото посредничество, но са различни от него.

Институционални единици, включени в сектор *Финансови предприятия* (S.12), са следните:

а) частни или обществени предприятия, които са основно ангажирани с финансово посредничество и/или със спомагателни финансови дейности;

б) кооперации и сдружения, които са признати за независими юридически лица и са основно ангажирани с финансово посредничество и/или със спомагателни финансови дейности;

в) публични производители, които по силата на специално законодателство са признати за независими юридически лица и са основно ангажирани с финансово посредничество и/ или със спомагателни финансови дейности;

г) нестопански институции, които са признати за независими юридически лица и са основно ангажирани с финансово посредничество и/или със спомагателно финансови дейности, или обслужват финансови предприятия;

д) холдингови дружества, ако групата от филиали в рамките на икономическата територия като цяло е основно ангажирана с финансово посредничество и/или със спомагателни финансови дейности;

е) неинкорпорирани взаимни фондове, включващи инвестиционни портфейли, притежавани от група участници, чието управление се поема в повечето случаи от други финансови предприятия. Тези фондове са по правило институционални единици, които са отделни от управляващите финансови предприятия;
ж) финансови квазипредприятия[2].

Сектор *Финансови предприятия* включва пет подсектора: *Централна банка* (S.121); *Други парично-финансови институции* (S.122); *Други финансови посредници, с изключение на застрахователни дружества и пенсионни фондове* (S.123); *Финансови предприятия, ангажирани със спомагателни финансови дейности* (S.124); *Застрахователни дружества и пенсионни фондове* (S.125).

Подсектор *Централна банка* (S.121)

Подсектор *Централна банка* (S.121) се състои от всички финансови предприятия и квазипредприятия, чиято основна функция е емитиране на парични средства, поддържане на вътрешната и външната стабилност на националната валута и управление на всички или на част от международните резерви на страната.

В подсектор S.121 са класифицирани следните финансови посредници:

а) националната централна банка, също и в случай че тя е част от Европейската система на централните банки;
б) централни парични агенции, предимно с публичен произход (например агенции за управление на чуждестранна валута или емитиращи парични средства), които поддържат пълен набор от сметки и се ползват с независимост при вземане на решения по отношение централното държавно управление. Тези дейности се извършват предимно или в рамките на централното държавно управление, или в рамките на централната банка. В тези случаи не съществуват отделни институционални единици.

Подсекторът S.121 не включва агенции и организации, които са различни от централната банка и регулират или надзирават финансови корпорации или финансови пазари.

Подсектор *Други парично-финансови институции* (S.122)

Подсектор *Други парично-финансови институции* (S.122) се състои от всички финансови предприятия и квазипредприятия, с изключение на тези, класифицирани в подсектор *Централна банка*, които са основно ангажирани с финансово посредничество и чиято дейност е да получават депозити и/или близки заместители на депозити от други институционални единици, различни от парично-финансовите предприятия, както и да дават заеми и/или да инвестират в ценни книжа за своя собствена сметка.

Парично-финансовите институции не могат да бъдат описани най-общо като банки, тъй като е възможно те да включват някои финансови предприятия, които сами по себе си да не се определят като банки, както и такива, на които в някои държави не е разрешено да се определят като банки, докато други финансови предприятия, описващи себе си като банки, може на практика да не са парично-финансови институции. В общия случай в подсектор S.122 се класифицират следните финансови посредници:

а) търговски банки, универсални банки, многоцелеви банки;
б) спестовни банки (включително доверителни спестовни банки, спестовни банки и кредитни организации);
в) пощенски джиро институции, пощенски банки, джиро банки;
г) селскостопански кредитни банки, земеделски кредитни банки;
д) кооперативни кредитни банки, кредитни съюзи;
е) специализирани банки (например търговски банки, емисионни къщи, частни банки).

[2] Неинкорпорирани единици, които са основно ангажирани с финансово посредничество и са обект на управление и надзор (в повечето случаи класифицирани в подсектор *Други парични финансови институции* или *Застрахователни корпорации и пенсионни фондове*), и за които се смята, че се ползват с независимост при вземане на решения и имат автономно управление, независимо от техните собственици. Тяхното икономическо и финансово поведение е подобно на това на финансовите предприятия. Следователно те се разглеждат като отделни институционални единици. Примери за такива са клоновете на нерезидентни финансови корпорации.

В подсектор S.122 могат също да бъдат класифицирани следните финансови посредници, когато тяхната дейност е свързана с получаването на обратно платими фондове от обществото под формата на депозити, или под други форми, като например продължително емитиране на облигации и други сравними ценни книжа (в обратен случай те ще трябва да бъдат класифицирани в подсектор S.123):

а) предприятия, които са ангажирани с предоставяне на ипотеки (включително и строителни дружества, ипотечни банки и институции за ипотечно кредитиране);
б) взаимни фондове (включително тръстове, специализирани инвестиционни тръстове и други колективни инвестиционни схеми, например предприятия за колективно инвестиране в прехвърляеми ценни книжа – ПКИПЦК);
в) общински кредитни институции.

Подсектор S.122 не включва:

а) холдингови дружества, само контролиращи и управляващи група, състояща се предимно от други парично-финансови институции, но които сами по себе си не са други парично-финансови институции. Те се класифицират в подсектор S.123;
б) нестопански институции, признати като независими юридически лица, обслужващи други парично-финансови институции, но които не са ангажирани с финансово посредничество. Те се класифицират в подсектор S.124.

Подсектор *Други финансови посредници, с изключение на застрахователни дружества и пенсионни фондове* (S.123)

Подсектор *Други финансови посредници, с изключение на застрахователни предприятия и пенсионни фондове* (S.123) се състои от всички финансови предприятия и квазипредприятия, които са основно ангажирани с финансово посредничество, като поемат задължения под форма, различна от парични средства, депозити и/или близки заместители на депозити от институционални единици, различни от парично-финансови институции, или застрахователни технически резерви.

Подсектор S.123 включва различни видове финансови посредници и по-специално тези, които са предимно ангажирани с дългосрочно финансиране. В повечето случаи този преобладаващ матуритет формира базата за разграничаване от подсектор *Други парично-финансови институции*. Граничната линия с подсектор *Застрахователни дружества и пенсионни фондове* може да се определи на базата на отсъствието на пасиви под формата на застрахователни технически резерви.

В подсектор S.123 по-специално се класифицират следните финансови предприятия и квазипредприятия, освен ако те са парично-финансови институции – ПФИ:

а) предприятия, които са ангажирани с финансов лизинг;
б) предприятия, които са ангажирани с покупко-продажба на изплащане и с отпускане на потребителски или търговски кредити;
в) предприятия, които са ангажирани с факторинг;
г) дилъри на ценни книжа и деривативи (за собствена сметка);
д) специализирани финансови корпорации като например компании с рисков и развоен капитал, компании, финансиращи внос и износ;
е) дружества със специална инвестиционна дейност, които са създадени да бъдат държатели на секюритизирани активи;
ж) финансови посредници, които получават депозити и/или близки заместители на депозити само от парично-финансови институции;
з) холдингови дружества, които само контролират и управляват група от филиали, основно ангажирани с финансово посредничество и/или със спомагателни финансови дейности, но сами по себе си не са финансови предприятия.

Подсектор S.123 не включва нестопански институции, признати за независими юридически лица, обслужващи други финансови посредници, с изключение на застрахователни корпорации и пенсионни фондове, но които не са ангажирани с финансово посредничество. Те са класифицирани в подсектор S.124.

Подсектор *Финансови предприятия, ангажирани със спомагателни финансови дейности* (S.124)

Подсектор *Финансови предприятия, ангажирани със спомагателни финансови дейности* (S.124) се състои от всички финансови предприятия и квазипредприятия, които са основно ангажирани със спомагателни финансови дейности, т.е. те са тясно свързани с финансовото посредничество, но сами по себе си не са финансови посредници.

В подсектор S.124 по-специално са класифицирани следните финансови предприятия и квазипредприятия:

а) застрахователни брокери, администратори на компенсации и загуби, консултанти по застрахователни и пенсионни дела и други;
б) брокери на заеми, брокери на ценни книжа, инвестиционни съветници и други;
в) предприятия за листване, които ръководят емитирането на ценни книжа;
г) предприятия, чиято основна функция е да гарантират задължения чрез джиросване, менителници и други подобни инструменти;
д) предприятия, които организират деривативни и хеджингови инструменти, като например суапове, опции и фючърси (без да ги емитират);
е) предприятия, които осигуряват инфраструктура за финансовите пазари;
ж) централни надзорни органи за финансови посредници и финансови пазари, когато те са отделни институционални единици;
з) администратори на пенсионни фондове, взаимни фондове и други;
и) предприятия, действащи като фондови борси и застрахователни борси;
й) нестопански институции, които са признати за независими юридически лица, обслужващи финансови предприятия, но не са ангажирани с финансово посредничество или със спомагателни финансови дейности.

Подсектор S.124 не включва холдингови дружества, които само контролират и управляват група от филиали, основно ангажирани със спомагателни финансови дейности, но сами по себе си не са финансови предприятия, ангажирани със спомагателни финансови дейности. Те се класифицират в подсектор S.123.

Подсектор *Застрахователни дружества и пенсионни фондове* (S.125)

Подсектор *Застрахователни дружества и пенсионни фондове* (S.125) се състои от всички финансови предприятия и квазипредприятия, които са основно ангажирани с финансово посредничество като следствие от групирането на рискове.

Изпълняваните застрахователни договори могат да се отнасят до отделни лица и/или групи, независимо от това дали участието възниква от общо задължение, наложено от държавно управление. В допълнение на това, договорите за обществено осигуряване понякога представляват значителна част от изпълняваните договори. Подсектор S.125 включва както застрахователни дружества, така и презастрахователни дружества.

Подсектор S.125 не включва:

а) институционални единици, които отговарят на всеки един от двата критерия. Те се класифицират в подсектор S.1314;
б) холдингови дружества, които само контролират и управляват група, състояща се предимно от застрахователни дружества и пенсионни фондове, но сами по себе си не са застрахователни дружества и пенсионни фондове. Те се класифицират в подсектор S.123.
в) нестопански институции, признати за независими юридически лица, обслужващи застрахователни дружества и пенсионни фондове, но които не са ангажирани с финансово посредничество. Те се класифицират в подсектор S.124.

Подсектор *Застрахователни дружества и пенсионни фондове* може да бъде разделен на:

а) застрахователни дружества;
б) (автономни) пенсионни фондове.

Автономни пенсионни фондове са пенсионни фондове, които са независими при вземане на решения и поддържат пълен набор от сметки. Следователно те са институционални единици. Неавтономните пенсионни фондове не са институционални единици и остават част от институционалната единица, която ги е създала.

Сектор *Държавно управление* (S.13)

Сектор *Държавно управление* (S.13) включва всички институционални единици, производители на друга непазарна продукция, която е предназначена за индивидуално и колективно потребление и се финансира главно от задължителни плащания, извършвани от единици, принадлежащи към други сектори, и/или всички институционални единици, основно ангажирани с преразпределение на национален доход и богатство.

Институционалните единици, включени в сектор S.13, са следните:

а) единици на държавното управление (с изключение на обществени производители, които са организирани като обществени предприятия или по силата на специално законодателство са признати за независими юридически лица, или квазипредприятия, когато са класифицирани в нефинансовите или финансови сектори), които администрират и финансират група от дейности, основно осигуряващи непазарни стоки и услуги, за благото на обществото;

б) нестопански институции, признати за независими юридически лица, които са производители на друга непазарна продукция и се контролират и финансират основно от държавното управление;

в) независими пенсионни фондове, ако отговарят на изискванията за социалноосигурителни фондове.

Сектор *Държавно управление* е разделен на четири подсектора: *Централно държавно управление* (S.1311); *Федерално държавно управление* (S.1312); *Местно държавно управление* (S.1313); *Социалноосигурителни фондове* (S.1314).

Подсектор *Централно държавно управление* (S.1311)

Подсектор *Централно държавно управление* (S.1311) включва всички административни институционални единици на държавата и други централни агенции, чиято компетенция се разпростира обикновено върху цялата икономическа територия, с изключение на управлението на социалноосигурителните фондове. В подсектор S.1311 са включени тези нестопански институции, които са контролирани и финансирани основно от централното държавно управление и чиято компетенция се разпростира върху цялата икономическа територия.

Подсектор *Федерално държавно управление* (S.1312)

Подсектор *Федерално държавно управление* се състои от административни единици, които са отделни институционални единици, упражняващи някои от функциите на държавно управление на ниво, по-ниско от това на централното държавно управление и по-високо от това на местното държавно управление, с изключение на администрирането на социалноосигурителни фондове. В подсектор S.1312 са включени тези нестопански институции, които са контролирани и финансирани основно от федералното държавно управление и чиято компетенция се ограничава върху икономическата територия на съответните области.

Подсектор *Местно държавно управление* (S.1313)

Подсектор *Местно държавно управление* (S.1312) включва тези видове обществена администрация, чиято компетенция се разпростира само върху местната част от икономическата територия с изключение на местните агенции на социалноосигурителните фондове. В подсектор S.1313 са включени тези нестопански институции, които са контролирани и финансирани основно от органи на местните държавни управления и чиято компетенция е ограничена до икономическите територии на местното държавно управление.

Подсектор *Социалноосигурителни фондове* (S.1314)

Подсектор *Социалноосигурителни фондове* (S.1314) включва всички централни, федерални и местни институционални единици, чиято основна дейност е да предоставят социални помощи и които отговарят на следните два критерия:

а) по закон или нормативен акт някои групи от населението са задължени да участват в схемата или да заплащат вноски;

б) Сектор *Държавно управление* е отговорен за управлението на институцията по отношение на уреждане или одобряване на вноските и помощите независимо от ролята му на надзорно тяло или работодател.

Обикновено не съществува пряка връзка между размера на заплатената от дадено лице вноска и риска, на който то е изложено.

Сектор *Домакинства* (S.14)

Сектор *Домакинства* (S.14) включва лица или групи лица в ролята им на потребители или предприемачи, произвеждащи пазарни стоки и нефинансови и финансови услуги (пазарни производители), при условие че съответните дейностите, които последните развиват, не отговарят на дейностите на отделни единици, разглеждани като квазипредприятия. Секторът включва също лица или групи лица, производители на стоки и нефинансови услуги, предназначени изключително за собствена крайна употреба.

Домакинствата като потребители могат да бъдат определени като малки групи от хора, които обитават едно и също жилище, обединяват част или всичките си доходи и имущество и потребяват колективно определени видове стоки и услуги, основно жилище и храна. Тук може да се добави и критерият за съществуването на семейство или на емоционални връзки.

Основните ресурси на тези единици се получават от компенсациите на наетите лица, доход от собственост, трансфери от други сектори или приходи от реализацията на пазарни продукти или от условни постъпления от производството на продукти за собствена крайна употреба.

Сектор *Домакинства* включва:

а) лица или групи лица, чиято основна функция е потребление;

б) лица, които пребивават постоянно в институции и не притежават частична или пълна независимост по отношение на действие или при вземане на решения по икономически въпроси (например членове на религиозни ордени, живеещи в манастири, пациенти за продължително лечение в болници, затворници, излежаващи продължителни присъди, възрастни хора, живеещи постоянно в старчески домове). Такива хора се разглеждат като образуващи заедно отделна институционална единица, или отделно домакинство;

в) лица или групи лица, чиято основна функция е потребление, и които произвеждат стоки и нефинансови услуги изключително за собствена крайна употреба; в системата са включени само категории услуги, произвеждани за собствено крайно потребление: услуги за обитавани от собственика жилища и битови услуги, предоставяни от платени наети лица;

г) еднолични търговци и сдружения без независим юридически статут – различни от тези, разглеждани като квазикорпорации – които са пазарни производители;

д) нестопански институции, обслужващи домакинства, които нямат независим юридически статут или такива, които го имат, но са с много малка значимост.

Сектор *Нетърговски организации, обслужващи домакинствата* (S.15)

Сектор *Нетърговски организации, обслужващи домакинствата (НТООД)* (S.15) се състои от нетърговски организации, които са отделни юридически лица, които обслужват домакинствата и са частни производители на друга непазарна продукция. Техните основни ресурси освен тези, получени от случайни продажби, се получават от доброволни парични вноски или вноски в натура от домакинства в качеството им на потребители, от плащания, извършени от сектор *Държавно управление,* и от доходи от собственост.

В случаите, когато тези институции не са много значими, те не се включват в този сектор, тъй като техните операции се смесват с тези на сектор *Домакинства* (S.14).

Сектор *НТООД* включва следните основни видове нестопански организации, обслужващи домакинствата, които предоставят непазарни стоки и услуги на домакинствата:

а) профсъюзи, професионални или научни сдружения, асоциации на потребители, политически партии, църкви или религиозни общества (включително и тези, които са финансирани, но не контролирани от държавното управление), както и обществени, културни, възстановителни и спортни клубове;

б) благотворителни, подкрепящи и подпомагащи организации, които са финансирани с доброволни парични вноски или вноски в натура от други институционални единици. Секторът S.15 включва благотворителни, подкрепящи и подпомагащи агенции, обслужващи нерезидентни единици, и изключва единици, за които членството дава права върху предварително определени стоки и услуги.

Сектор *Останал свят* (S.2)

Останал свят (S.2) е групировка от единици без някакви характерни функции и ресурси. Тя се състои от нерезидентни единици, ангажирани в операции с резидентни институционални единици или имащи други икономически връзки с резидентни единици.

Разграничаването на националната икономика и *Останал свят* се основава на принципа за резидентност. Националната икономика е ограничена до резидентните единици, т.е. единиците, които имат център на икономически интерес на икономическата територия на тази страна[3].

Икономическата територия включва териториални анклави като посолства, консулски представителства, военни и научни бази, разположени в останалия свят. Икономическата територия не включва извънтериториални анклави: чуждестранни посолства или институции на Европейския съюз или други международни организации, разположени на географската територия на страната[4]. Терминът „център на икономически интерес“ показва факта, че съществува някакво място в икономическата територия, на което или от което една единица се занимава и има намерение да продължи да се занимава с икономическа дейност и значителни трансакции през неограничен или ограничен, но дълъг период от време (година или повече).

Трябва да се отбележи, че правилото, според което сметките за *Останал свят* включват само операции, извършвани между резидентни институционални единици и нерезидентни единици, е обект на следните изключения:

а) транспортните услуги (до границата на страната-износител), оказвани от резидентните единици относно вносните стоки, са отразени в *Останал свят* – сметки с *FOB* вносители, въпреки че са осъществени от резидентни единици;

б) трансакциите с чуждестранни активи между резиденти, които принадлежат към различни сектори, са показани в подробните финансови сметки за *Останал свят*; макар че те не влияят на финансовата позиция на държавата спрямо останалия свят, те засягат финансовите връзки на индивидуалните сектори със сектор *Останал свят*;

в) трансакциите с пасивите на държавата между нерезиденти, които принадлежат към различни географски зони, са показани в географската разбивка на сметките *Останал свят*; макар че тези трансакции не влияят на общото задължение на държавата към сектор *Останал свят*, те засягат задълженията ѝ към различни части на света.

1 Финансов сектор

Парична статистика

В този раздел е представена информация от паричната и лихвената статистика, както и друга финансова статистика.

I. ОБЩИ МЕТОДОЛОГИЧЕСКИ БЕЛЕЖКИ ЗА ПАРИЧНАТА И БАНКОВАТА СТАТИСТИКА

1. Методологически концепции и правила на организация на паричната статистика

Паричната статистика се събира и компилира съгласно международните статистически стандарти и до голяма степен покрива правилата за международната финансова статистика. Сред най-важните стандарти са:

- ✓ Европейската система от сметки (ЕСС’95) и Системата на националните сметки (СНС’93);
- ✓ Регламент (ЕО) № 2423/2001 на ЕЦБ от 22 ноември 2001 г. относно консолидирания баланс на сектор „Парично-финансови институции“;

[3] Тези единици (независимо дали са институционални, занимаващи се с местен вид дейност или еднородно производство), познати като резидентни единици, могат да имат или да нямат националността на тази страна, могат да са или да не са юридически единици, могат да присъстват или да не присъстват на икономическата територия на страната по времето, когато извършват трансакция.

[4] Териториите, използвани от институциите на Европейския съюз и международни организации, представляват по такъв начин териториите на един вид държави. Отличителната особеност на такива държави е, че единствените резиденти са самите институции.

- ✓ Насоки на Европейската централна банка от 19 декември 2008 г. за изменение на Насоки ЕЦБ/2007/9 относно паричната статистика и статистиката на финансовите институции и пазари (преработени);
- ✓ *Money and Banking Statistics Sector Manual: Guidance for the Statistical Classification of Customers*, ЕЦБ, 1998;
- ✓ *Monetary and Financial Statistics Manual*, МВФ, 2000.

България е член на Специалния стандарт за разпространение на данни – ССРД (*Special Data Dissemination Standard*), разработен от МВФ (виж националната страница с обобщени данни за България на интернет страницата на БНБ, раздел *Статистика, Стандарти за разпространение на данни*).

Основни правила:

а) Счетоводни правила – счетоводните правила, следвани от парично-финансовите институции, са посочени в Международните счетоводни стандарти/Международните стандарти за финансова отчетност (МСС/МСФО)[5].

б) Отчетни правила:

- ✓ Оценка на активите и пасивите – всички финансови активи и пасиви се отчитат по пазарна или близка до пазарната цена. Финансовите инструменти обаче, като пари в обращение, депозити, капитал и резерви, каса и кредити, се отчитат по номинална стойност.
- ✓ Преоценка на валутните позиции – прилагат се обменни курсове към края на периода.
- ✓ Отчитане на кредити и провизии – за целите на статистиката кредитите се посочват на брутна база до изписването им. Начислените провизии се класифицират като *Други пасиви*.
- ✓ Дефиниция на отчетния период – отчетният период приключва на последния календарен, а ако той съвпада с празнични и почивни дни – на последния работен ден от месеца.

в) Икономическа територия и резидентност – икономическата територия на страната се състои от географската територия, администрирана от държавното управление, в рамките на която хората, стоките, услугите и капиталът се движат свободно. В нея се включват: въздушното пространство, териториалните води и континенталният шелф, лежащ в международни води, върху които държавата се ползва с изключителни права; териториалните анклави (т.е. географските територии, разположени в останалия свят и използвани според международни договорености или споразумения между страни от генерални агенции и ведомства на държавното управление – посолства, консулски служби, военни бази, научни бази и други); всякакъв вид свободни зони.

Резидентите на страната са дефинирани като институционални единици, чийто център на икономически интерес[6] е на икономическата територия на страната, седалището им е разположено на същата територия и имат организирано значително по обем производство, в което участват или възнамеряват да участват.

Клоновете на резидентни кредитни институции в чужбина, чийто център на икономически интерес е на територията на друга страна, се третират като нерезиденти. Клонове на чуждестранни кредитни институции, лицензирани да оперират в страната, са резиденти и са включени към сектора, създаващ пари (виж *Секторна таблица*).

Особени случаи на резидентност:

1) българските дипломатически, консулски, търговски и други представителства, членове на тези представителства, техният персонал и обслужващите ги български граждани, които пребивават в чужбина по поръчение на българската държава, дългосрочно командированите в чужбина военнослужещи на кадрова военна служба и граждански лица от Министерството на отбраната в мисии, щабове и ор-

[5] Унифицираните национални счетоводни стандарти, съобразени с международните, бяха валидни до края на 2002 г., след което влязоха в сила Международните счетоводни стандарти/Международните стандарти за финансова отчетност.

[6] Центърът на икономически интерес се обуславя от наличието на територията на страната на търговски обект, жилище, производствена база или друг вид, чрез който или от който лицето е ангажирано или възнамерява да се ангажира с икономическа активност или за неопределен период от време, или за определен, но продължителен период от време.

гани на международни организации, както и членовете на техните семейства, са резиденти на страната (местни лица). Чуждестранните такива се класифицират като резиденти на своите държави по рождение;

2) като резиденти на страната се третират и:

✓ българските граждани, пребиваващи в чужбина с цел обучение, независимо от срока на пребиваване;

✓ българските граждани, пребиваващи в чужбина с цел медицинско лечение, независимо от срока на пребиваване.

Концепцията за резидентството е съобразена с Валутния закон на България, ЕСС'95 и с *Ръководството по платежен баланс* (*Balance of Payment Manual*, 5-о изд.*)*.

г) Секторно разпределение – следват се стандартите на ЕСС'95 за секторна класификация на институционалните единици. Два са основните сектори според резидентността: *резидентен сектор* (S.1) и *останал свят* (S.2). Резидентният сектор е разделен на *парично-финансов*, *Държавно управление* и *неправителствен*. От своя страна парично-финансовият сектор обхваща *БНБ* (S.121) и *други парично-финансови институции* (S.122); сектор *Държавно управление* (S.13) се състои от 3 подсектора – *централно държавно управление*, *ЦДУ* (S.1311), *местно държавно управление* (S.1313) и *социалноосигурителни фондове* (S.1314); неправителственият – от *нефинансови държавни предприятия* (S.11001), *нефинансови частни предприятия* (S.11002+S.11003), *финансови посредници и спомагатели, различни от застрахователни дружества* и *пенсионни фондове* (S.123 и S.124), *застрахователни дружества и пенсионни фондове* (S.125), *домакинства* (S.14) и *нетърговски организации, обслужващи домакинствата* (S.15). Нерезидентният сектор е разделен на *Европейски съюз* и *Други страни и международни институции.* Европейският съюз е представен с разбивка на *Еврозона и Извън еврозоната,* според принадлежността на страните от ЕС в Икономическия и паричен съюз.

д) Инструментални категории – в паричния отчет и аналитичните отчетности показателите са дефинирани според Регламент (ЕО) № 2423 на ЕЦБ и наръчника по парична и финансова статистика (*Monetary and Financial Statistics Manual*) на МВФ в съответствие с ЕСС'95 и СНС'93. Дефиниции на по-голямата част от инструментите се намират към съответните таблици в частта „Специфични методологически бележки".

е) Валутно разпределение – всички показатели и инструменти са в левове и чуждестранна валута, в т.ч. в евро на валутния компонент.

ж) Матуритетна структура – за целите на статистиката финансовите активи и пасиви се представят според първоначалния им матуритет (Регламент (ЕО) № 2423 на ЕЦБ и СНС'93).

2. Отчетни единици

Парично-финансовите институции (ПФИ), които са резидентни на територията на Република България. Те включват БНБ и други ПФИ. Други ПФИ обхващат всички кредитни институции[7], в т.ч. регистрираните в страната клонове на чуждестранни банки, както и фондовете на паричния пазар[8]. От кредитните институции 24 са банки с пълен лиценз за работа в България и в чужбина и 6 са клонове на чуждестранни банки. Фондовете на паричния пазар са 5 на брой.

Парично-финансовите институции в страната са включени в единния списък на парично-финансовите институции в страните, присъединени към ЕС, който се поддържа от ЕЦБ в интернет (виж *http://www.ecb.int*).

3. Схема за изготвяне на паричната статистика

Отчетните единици представят отчетни форми на основание чл. 42 от Закона за БНБ и чл. 69 от Закона за кредитните институции.

Данните се събират по електронен път – чрез виртуална мрежа на БНБ с другите ПФИ.

---

[7] Данни за банките в несъстоятелност са налични за периода февруари 2004 г. – януари 2007 г. в таблица *Секторна месечна отчетност на търговските банки в несъстоятелност* на страницата на БНБ в интернет.

[8] Включват се в обхвата от февруари 2007 г.

Паричната статистика включва 2 нива на компилиране и представяне на данните:

- На първото ниво счетоводните данни, получени от отделните отчетни единици, се агрегират в *аналитични отчетности*, които съдържат изчерпателни балансови данни за БНБ и другите ПФИ. Целта на двете аналитични отчетности е да представят данните, класифицирани в съответствие с принципите за резидентност, секторизация и инструментална принадлежност.
- На второто ниво данните от аналитичните отчетности се консолидират в *паричен отчет*. Паричният отчет е основна форма на паричната статистика и съдържа множество важни показатели, необходими за извършване на макроикономически анализи. Той разкрива механизма, по който паричната база се мултиплицира в съвкупно парично предлагане, обслужващо трансакциите в националното стопанство. Структурата му е изградена по начин, улесняващ анализа на широките пари и техните източници. Паричният отчет се придружава от таблици, в които основните му елементи се представят по-детайлно (по сектори и инструменти).

4. Принципи на обработка на данните

- ✓ Агрегиране – сумиране на данните по салда за всички институционални единици в рамките на един сектор или подсектор или на всички активи или пасиви в рамките на точно определен показател. За секторите и подсекторите данните по финансовите активи и пасиви се агрегират в инструменти (например кредити, класифицирани по сектор на дебитора, и депозити, класифицирани по сектор на кредитора). По-нататъшно агрегиране се използва за комбиниране на инструментите в показатели.
- ✓ Консолидиране – отнася се до елиминиране на салда и потоци между институционалните единици, резиденти на страната, когато последните са групирани. Институционалните единици, състоящи се от централа и клонове, отчитат консолидирани данни чрез елиминиране на вземанията и задълженията между тях. (Това правило не се прилага при консолидиране на данните между централа и нерезидентни клонове.) Последваща консолидация се извършва в паричния отчет между ПФИ.
- ✓ Нетиране – основен принцип, заложен в международните статистически стандарти, е, че данните трябва да се събират и компилират бруто. Въпреки това някои категории от данни в паричния отчет се представят и в нетна форма поради използването им за аналитични нужди. В паричния отчет и аналитичните отчетности нетно се представят: *чуждестранните активи*, *вземанията от сектор ЦДУ*, *други позиции*, като едновременно с това се показват и *брутните вземания от* и *брутните задължения към нерезиденти*, *ЦДУ* и *други некласифицирани активи и пасиви*.

5. Политика на ревизии и статистически обработки

Ревизии на вече публикувани данни се извършват в следните случаи:

- ➢ установяване на грешка в данните;
- ➢ промяна на счетоводния или статистическия стандарт.

При извършване на ревизии те се означават с буква **р** и обяснителен текст. При смяна на стандарта се ревизират и историческите данни от момента на възникване на събитието или промяната на стандарта.

При възникване или създаване на предпоставки за публикуване на нов показател – сектор, инструмент и т.н., се конструират исторически динамични редове чрез използване на статистически методи от момента на възникване на показателя (когато има условия за това).

6. Публикации

Месечните данни са към края на отчетния период и се публикуват преди края на следващия месец съгласно *Календара за разпространение на статистически данни*, публикуван на интернет страницата на БНБ. Месечните статистически данни се включват в годишните и полугодишните отчети на БНБ и в месечната *Парична статистика*. Публикациите са налични на интернет страницата на БНБ.

Приложение: **Секторна таблица**[9]

	Сектори в паричната статистика на България		Дефиниции
Сектор, създаващ пари	Централна банка	S.12 Финансови предприятия	Финансово предприятие, чиято основна функция е емитиране на парични средства, поддържане вътрешната и външната стабилност на националната парична единица и управление на международните резерви на страната.
	Други парично-финансови институции		Финансови предприятия (с изключение на тези, които са класифицирани в подсектор *Централна банка*), които са основно ангажирани с финансово посредничество и чието задължение е да получават депозити и/или близки заместители на депозити от други институционални единици, различни от парично-финансови институции, и да отпускат кредити и/или да инвестират в ценни книжа за своя собствена сметка. Такива са: а) кредитните институции – банки и дружества за електронни пари, и б) фондовете на паричния пазар. Фондове на паричния пазар – колективни инвестиционни схеми, чиито акции/дялове от гледна точка на своята ликвидност са близки заместители на депозитите и които основно инвестират в инструменти на паричния пазар и/или акции на фондове на паричния пазар, и/или прехвърляеми дългови инструменти с остатъчен матуритет по-малък или равен на 1 година, и/или банкови депозити и/или се стремят да постигнат доходност, която е близка до лихвените проценти по инструментите на паричния пазар.
Сектор, притежаващ пари	Други финансови посредници и спомагатели, с изключение на застрахователни дружества и пенсионни фондове		1. Финансови предприятия, които са основно ангажирани с финансово посредничество, като поемат пасиви под форма, различна от: а) пари, депозити и/или близки заместители на депозити от институционални единици, различни от парично-финансови институции; б) застрахователни и пенсионни резерви. Тук се включват инвестиционни фондове, дружества, специализирани в кредитиране, лизингови дружества, финансови и заложни къщи и др. 2. Финансови предприятия – спомагатели, които са тясно свързани с финансовото посредничество, но сами по себе си не са финансови посредници. Тук се включват фондови борси, обменни бюра, консултанти, брокери и др.
	Застрахователни дружества и пенсионни фондове		Финансови предприятия, които са основно ангажирани с финансово посредничество като следствие от поемането на застрахователни и пенсионни рискове (и които поемат пасиви под формата на застрахователни и пенсионни резерви).
	Нефинансови предприятия		Нефинансови предприятия, които са пазарни производители и чиято основна дейност е производството на стоки и нефинансови услуги.
	Домакинства		Личности или групи от личности като потребители и като предприемачи, произвеждащи пазарни стоки и нефинансови и финансови услуги (пазарни производители). Секторът включва и личности или групи от личности като производители на стоки и нефинансови услуги, предназначени предимно за собствена крайна употреба. Тук се включват едноличните търговци и сдруженията без независим юридически статус и които са пазарни производители.
	Нетърговски организации, обслужващи домакинствата (НТООД)		Нетърговски институции, отделни юридически личности, чиято основна дейност е свързана с обслужване, подпомагане и съдействие на домакинствата. Техните основни ресурси освен тези, получени от случайни продажби, се получават от доброволни парични вноски или вноски в натура от домакинствата в качеството им на потребители, от плащания, извършени от сектор *Държавно управление*[10], и от доходи от собственост. Тук се включват синдикати, политически партии, фондации, сдружения, църкви и религиозни общества, читалища, културни и спортни клубове.

(продължава)

[9] Институционалните сектори в паричната статистика на България изцяло покриват изискванията на ЕЦБ и ЕСС'95.

[10] Нетърговските институции, които са контролирани и финансирани от сектор *Държавно управление*, се класифицират в него.

(продължение)

	Сектори в паричната статистика на България			Дефиниции
Парично неутрален сектор	Централно държавно управление		S.13 Сектор *Държавно управление*	Всички институционални единици, които предлагат обществени услуги, занимават се с разпределението на националния доход и гарантират оперирането на социалната и икономическата система. Това са министерства, ведомства, други централни агенции, извънбюджетни фондове и административни единици на страната, чиято компетенция се разпростира обикновено върху цялата икономическа територия, с изключение администрирането на социалноосигурителните фондове. В подсектора са включени и тези нетърговски институции, които са контролирани и финансирани главно от централното държавно управление и чиято компетенция се разпростира върху цялата икономическа територия.
Сектор, притежаващ пари	Местно държавно управление			Всички институционални единици, които предлагат обществени услуги, занимават се с разпределението на националния доход и гарантират оперирането на социалната и икономическата система на местно ниво. Това е местната администрация, чиято компетенция се разпростира върху част от икономическата територия, с изключение администрирането на местните агенции на социалноосигурителните фондове. В подсектора са включени тези нестопански институции, които са контролирани и финансирани главно от органи на местното държавно управление и чиято компетенция е ограничена до икономическите територии на местното държавно управление.
	Социално-осигурителни фондове			Централни и местни институционални единици, чиято основна дейност е да обезпечават обществени облаги и които отговарят на всеки от следните два критерия: 1. по закон или нормативен акт някои групи от населението са задължени да участват в схемата или да заплащат вноски; 2. правителството е отговорно за управлението на институцията по отношение уреждането или одобряването на вноските и облагите независимо от ролята му като надзорно тяло или работодател.
Нерезидентен сектор	Европейски съюз	Еврозона	S.2 Останал свят	Всички нерезидентни единици[11], ангажирани в операции с резидентни институционални единици или имащи други икономически връзки с резидентни единици. Сметките на *Останал свят* осигуряват един общ поглед върху икономическите връзки, свързващи националната икономика с останалия свят. Секторът включва и такива институционални единици, които физически се намират на географската територия на страната. Дели се на *Европейски съюз* и *Други страни и международни организации*. Европейският съюз е представен с разделение на *Еврозона* и *Страни от Европейския съюз извън еврозоната*, включително институциите на ЕС.
		Страни от ЕС извън еврозоната		
	Други страни и международни организации			

[11] Включени са също институциите на Европейския съюз и международните организации.

II. СПЕЦИФИЧНИ МЕТОДОЛОГИЧЕСКИ БЕЛЕЖКИ

Паричната статистика е представена в динамика с паричен отчет, две аналитични отчетности (на БНБ и на другите ПФИ), както и с няколко допълнителни таблици, съдържащи по-детайлна информация. Принципът на организация на всички таблици е следният: данните са развити по сектор, показател, левове и чуждестранна валута, в т.ч. в евро, инструмент и матуритет, като показателите в актива са групирани по сектори и инструменти, а в пасива – по инструменти и степен на изискуемост.

Същевременно се компилират и публикуват секторни месечни отчетности на БНБ и на другите ПФИ, които са статични таблици, представящи съответни показатели в актива и пасива с цел идентифициране на секторната принадлежност на балансовите позиции.

Паричната статистика (в динамика и статика) е изградена на база месечните отчетности на БНБ и другите ПФИ.

С цел запазване на статистическата тайна[12] и неразкриване на индивидуална информация за конкретна отчетна единица част от показателите са представени на по-агрегирано ниво.

Таблици 1.3.1.–1.3.4.: Паричен отчет и аналитични отчетности

Структурата на паричния отчет може да се изрази със следното математическо тъждество:

нетни чуждестранни активи + нетни вътрешни активи = широки пари + дългосрочни пасиви.

Нетните вътрешни активи включват вътрешен кредит, дълготрайни активи и други позиции (нето).

Аналитичните отчетности на БНБ и другите ПФИ следват формата на паричния отчет.

Видове показатели

Нетни чуждестранни активи[13] – получават се като разлика между брутните чуждестранни активи и пасиви на сектор ПФИ. Брутните чуждестранни активи са представени по инструменти и включват международните валутни резерви на страната и други чуждестранни активи на БНБ и другите ПФИ. Брутните чуждестранни пасиви отразяват задълженията на ПФИ към външния сектор. Подробно развитие на брутните чуждестранни активи и чуждестранни пасиви на БНБ е извършено в таблица 1.3.5. *Чуждестранни активи и пасиви на БНБ*.

Вътрешен кредит – обединява кредита за консолидирания сектор *Държавно управление* и за неправителствения сектор.

Кредитът за консолидирания сектор *Държавно управление* обхваща нетните вземания от ЦДУ и брутните вземания от местното държавно управление и социалноосигурителните фондове. Кредитът за неправителствения сектор включва брутните вземания от нефинансови предприятия, финансови предприятия, домакинства и НТООД.

Дълготрайни активи – движими или недвижими нефинансови активи, за които намеренията на парично-финансовите институции са да бъдат използвани за период, по-дълъг от 1 година, във връзка с извършването на основната им дейност.

Други позиции (нето) – обединяват всички компоненти от балансите на БНБ и другите ПФИ, които не са обхванати в представените инструменти. Тук се включват *Отношения между други ПФИ (нето), Отношения между БНБ и други ПФИ (нето)* и *Други активи и пасиви (нето*). Към *Други активи и пасиви (нето)* се включват начислените и просрочените лихви, дериватите, амортизациите, провизиите, както и некласифицираните другаде активи и пасиви (част от тях са представени в таблици 1.3.7 и 1.3.8: *Допълнителни показатели към аналитичните отчетности на БНБ и другите ПФИ*. Позицията *Отношения между ПФИ (нето)* отразява превишаването на активите над пасивите, възникнало в резултат на нетиране на вземанията и задълженията между ПФИ.

---

[12] Закон за статистиката, чл. 25.

[13] Монетарното злато и притежаваните/разпределените специални права на тираж, вземанията и задълженията по лихви в *Нетните чуждестранни активи* са показатели, които се отнасят само за БНБ.

Широки пари (парично предлагане) – състоят се от пасиви с паричен характер на ПФИ към резидентния сектор с изключение на тези към ЦДУ и към сектор ПФИ. Инструментите в паричните агрегати са групирани по степен на ликвидност и са представени по валути и по сектори.

Използват се следните парични агрегати: М1, М2 и М3. Агрегат М1, известен като „тесни пари“, включва най-бързоликвидните инструменти, използвани за разплащане (пари извън ПФИ и овърнайт-депозити в левове и чуждестранна валута). Квазипарите и паричният агрегат М1 съставят паричния агрегат М2. Квазипарите се състоят от депозити с договорен матуритет до 2 години и депозити, договорени за ползване след предизвестие (вкл. спестовни депозити), до 3 месеца. Най-нисколиквидните финансови инструменти са репо-сделките, акциите и дялове на фондовете на паричния пазар и издадените дългови ценни книжа до 2 години, наричани общо *търгуеми инструменти*. Те са в левове и чуждестранна валута и заедно с паричния агрегат М2 формират най-широкия паричен агрегат М3, който е известен като парично предлагане („широки пари“).

Дългосрочни пасиви на ПФИ – дългосрочните финансови пасиви включват пасивите на ПФИ с матуритет над 2 години или период на предизвестие над 3 месеца, както и капитала и резервите. *Капитал и резерви* включва основния капитал на банковата система; резервите и финансовия резултат.

Основни инструменти

В актива:

1. Репо-сделки – средства, отпуснати по споразумения за обратно изкупуване на ценни книжа, когато една от страните получава парични средства срещу продажбата на ценни книжа, но с твърд ангажимент да изкупи обратно същите или подобни ценни книжа по определена цена на определена бъдеща дата.

2. Кредити – финансови активи, възникнали с цел осигуряване на парични средства, стоки или услуги на кредитополучателя. Условията по кредитите (фиксирани от кредитора или договорени) обикновено се оформят с непрехвърляем документ. Кредитът е безусловен дълг, който трябва да бъде изплатен при падежа му и да носи доход под формата на лихва (вж. таблица 1.3.6).

3. Ценни книжа, различни от акции – тук се включват ценни книжа, различни от акции и други капиталови инструменти, даващи на притежателя им безусловно право на фиксиран или договорно определяем доход под формата на купонни плащания и/или определена фиксирана сума на посочена дата или дати, стартиращи от емисията до деня, определен като дата на падеж/откупуване. Тези книжа не гарантират права на собственост и дял в капитала на фирмата емитент. Включват се и инструменти със същите характеристики, но съдържащи опции за конвертиране в акции или други капиталови инструменти. Показателят *ценни книжа, различни от акции*, обхваща различни видове облигации и други дългови книжа с характер на облигации (такива могат да бъдат сконтирани и приети от другите ПФИ полици и други търговски книжа, използвани от тях като форма на краткосрочно инвестиране). В сектор *Нефинансови предприятия* са включени и притежаваните от кредитните институции компенсаторни инструменти[14].

4. Акции и други капиталови инструменти – притежаваните ценни книжа, които дават права на собственост и дял в капитала на предприятие. Тези ценни книжа дават право на част от печалбата на предприятието, а също така и право на ликвидационен дял в случай на ликвидация. Тук се включват и *акции и дялове на фондове на паричния пазар.*

В пасива:

1. Пари извън ПФИ – парите в обращение, намалени с касите на другите ПФИ.

2. Депозити – средствата, приети от ПФИ, които могат да бъдат платими на виждане, платими без срок на предизвестие, със срок на предизвестие или при други предварително договорени условия на плащане. Депозитите се приемат по договореност между страните, като се уговорят условията по воденето на депозитните сметки, размерът на лихвата (ако в

[14] Компенсаторните инструменти включват компенсаторни записи и жилищно-компенсаторни записи, емитирани по Закона за обезщетяване на собственици на одържавени имоти, и поименни компенсационни бонове, емитирани по Закона за собствеността и ползването на земеделските земи. Тези инструменти са издадени от държавата и са свободно прехвърляеми. По смисъла на Закона за публичното предлагане на ценни книжа те са приравнени към ценни книжа.

договора е предвидено начисляването ѝ), сроковете на изплащане и санкции за страните при неизпълнение на договореностите. Те са задължение (пасив) на финансовата институция.

- ✓ *Овърнайт-депозити* – съдържат депозити, които нямат определен срок и могат незабавно да се конвертират в пари в брой или да се преведат чрез банково нареждане или чек без ограничения или санкции. Тук се включват и депозитите до 1 ден.
- ✓ *Депозити с договорен матуритет* – не са незабавно на разположение, тъй като имат договорен срок преди тегленето им. Тези депозити не могат да се използват за извършване на плащания и не са конвертируеми в пари в брой без какъвто и да е вид значимо ограничение или глоба. Тук се отнасят получените кредити, с изключение на тези от МВФ.
- ✓ *Депозити, договорени за ползване след предизвестие* – включват спестовни депозити и други депозити, договорени за ползване след предизвестие. Спестовните депозити са непрехвърляеми депозити без определен матуритет, които служат за съхранение на пари на домакинства срещу издаване на лична спестовна книжка или аналогичен документ. Такива депозити са жилищните влогове, детските влогове и други. Другите депозити, договорени за ползване след предизвестие, са непрехвърляеми депозити без определен матуритет, които не могат да бъдат конвертирани в пари в брой без период на предизвестие. При тях конвертирането в пари в брой не е възможно или е възможно преди срока на предизвестието, но с някаква санкция. Тук се отнасят и непрехвърляеми депозити, които са с фиксиран матуритет, но конвертирането им в пари в брой преди настъпването на матуритета им е възможно само срещу предизвестие.

3. Репо-сделки – включват получените в парично-финансовата институция парични средства срещу продажбата на ценни книжа с твърд ангажимент за обратно изкупуване на същите или подобни ценни книжа по определена цена на определена бъдеща дата.

4. Акции и дялове на фондове на паричния пазар – включват издадените от фондовете на паричния пазар дялове.

5. Издадени дългови ценни книжа – включват емитираните от кредитните институции ценни книжа, различни от акции и други капиталови инструменти, които обикновено се търгуват на вторичния пазар и не гарантират на притежателя права върху собственост на емитента. Издадени нетъргуеми инструменти (първично пласирани не чрез борса или друг официален пазар), но впоследствие придобили търгуемост, също се класифицират тук.

Таблица 1.3.5.: Чуждестранни активи и пасиви на БНБ

Таблицата показва вземанията и задълженията на БНБ към нерезиденти, формиращи позициите *Чуждестранни активи* и *Чуждестранни пасиви*.

Видове инструменти

Чуждестранни активи на БНБ

Външните вземания на централната банка са обособени в две групи според своята ликвидност – *Международни резерви* и *Други чуждестранни активи.*

1. *Международни резерви* – включва най-бързоликвидните чуждестранни активи. В режима на паричен съвет, въведен на 1 юли 1997 г., те се равняват на активите на обособеното в баланса на БНБ управление „Емисионно“ и са описани в чл. 28, ал. 3 на Закона за БНБ.

Подразделя се на три подсектора – *нерезидентни банки, нерезидентни правителства* и *други нерезиденти*, и включва следните показатели:

- ✓ *каса* – притежавани банкноти и монети в свободно конвертируема чуждестранна валута;
- ✓ *притежавани специални права на тираж*[15] (СПТ);
- ✓ *монетарно злато* – състои се от кюлчета злато в стандартна форма в трезора и монетарно злато, депозирано при чуждестранни банки. От 1 юли 1997 г. до 31 януари 2005 г. на основание чл. 28, ал. 3, т. 6 от Закона за БНБ наличността от монетарно злато е оценявана по 500 лева за тройунция или по пазарна стойност,

[15] *Специалните права на тираж* са резервен актив, създаден от МВФ като допълнение към съществуващите резервни активи на страните – членки на фонда. Стойността им се определя от кошница от основни валути (евро, британска лира, щатски долар и японска йена).

ако е по-ниска. От 1 февруари 2005 г. монетарното злато се оценява по пазарна стойност;

- ✓ *депозити* – средства в свободно конвертируема валута, притежавани от БНБ по сметки в чуждестранни банки, развити по степен на ликвидност (овърнайт-депозити, депозити с договорен матуритет, депозити, договорени за ползване след предизвестие);
- ✓ *репо-сделки* – включват получените в БНБ средства срещу продажбата на ценни книжа с твърд ангажимент за обратно изкупуване на същите или подобни ценни книжа по определена цена на определена бъдеща дата;
- ✓ *ценни книжа, различни от акции* – притежаваните от БНБ дългови инструменти, емитирани от нерезидентни банки, финансови институции и правителства, чиито задължения са оценени с една от двете най-високи оценки на две международно признати агенции за кредитен рейтинг и които са платими в свободно конвертируема валута, с изключение на дълговите инструменти, дадени или получени като обезпечение;
- ✓ *резервна позиция в МВФ* – представлява безусловното право на страната за ползване на средства от МВФ. Този показател се създава от плащането на валутния компонент от квотата на България и е равен на разликата между квотата и наличностите на МВФ в национална валута[16];
- ✓ *вземания по лихви* – включени са вземания по начислени лихви. Специфична особеност, произтичаща от паричния съвет, е, че вземанията и задълженията по начислени лихви са част от *Международните резерви*, съответно част от чуждестранните задължения на страната, поради което те не са част от *Други активи* и *Други пасиви*, както е при другите отчетни единици.

2. *Други чуждестранни активи* – това са по-слаболиквидни вземания от нерезиденти, които след въвеждането на паричния съвет са част от активите на управление „Банково“. Позицията е разделена на два сектора – *нерезидентни правителства* и *други нерезиденти*, и включва следните инструменти:

- ✓ *ценни книжа, различни от акции* – дългови ценни книжа, невключени в международния резерв;
- ь *акции и други капиталови инструменти* – представляват капиталови инвестиции в международни финансови институции (например Банката за международни разплащания, Базел). Тук се включват и акции и дялове на фондове на паричния пазар – притежаваните ценни книжа, осигуряващи дял в капитала на фонд на паричния пазар.

Чуждестранни пасиви на БНБ

Отразяват задълженията на централната банка към външния сектор, разделени на три подсектора – *нерезиденти банки, нерезидентни правителства* и *други нерезиденти*. След въвеждането на паричния съвет чуждестранните пасиви се състоят само от задълженията на страната към МВФ и включват следните инструменти:

- ✓ *кредити* – получени заеми от общите фондове на МВФ, които са лихвоносни и се отпускат с определен падеж;
- ✓ *задължения по лихви* – в позицията са включени задълженията по лихви към МВФ;
- ✓ *разпределени специални права на тираж*.[17]

Таблица 1.3.6.: Кредити на нефинансови предприятия, домакинства и НТООД

Таблицата представя информация за кредитите (остатъчната им стойност) по видове, валута и сектори, отпуснати от кредитните институции. В паричния отчет и аналитичните отчетности те са част от *Вземанията от неправителствения сектор*.

Видове кредити

1. Според матуритета

[16] Резервната позиция може да бъде увеличена до размера на средствата в национална валута, използвани от МВФ при трансакции с други държави-членки.

[17] Дългосрочен пасив към МВФ, който се явява кореспондиращата позиция на притежаваните специални права на тираж.

- ✓ Краткосрочни кредити – кредити, чийто първоначален матуритет е 1 година или по-малко, включително овърдрафт.
- ✓ Кредити с матуритет от 1 до 5 години – кредити, чийто първоначален матуритет е повече от 1 година, но по-малко от 5 години.
- ✓ Кредити с матуритет над 5 години – кредити, чийто матуритет е над 5 години.

2. Според качеството
   - ✓ Редовни кредити – включват се кредитите, които са класифицирани като *редовни експозиции* и *експозиции под наблюдение* (с изключение на преструктурираните кредити) по смисъла на Наредба № 9 на БНБ.
   - ✓ Лоши и преструктурирани кредити[18] – включва се целият размер на балансово отчитаните кредитни експозиции, които са класифицирани като *необслужвани експозиции, загуба* и *преструктурирани кредити* (независимо към коя класификационна група са отнесени) по смисъла на Наредба № 9 на БНБ.
3. Според целта на използване
   - ✓ Кредити за потребление – кредити, предоставени на домакинствата. Кредитът за потребление се използва предимно за покупка на стоки и услуги, които се употребяват лично от домакинствата.
   - ✓ Жилищни кредити – кредити, предоставени на домакинства срещу обезпечение (ипотека, гаранция и др.), за финансиране на жилищно строителство или покупка на жилище. Тук влизат и заемите за подобрения/ремонт на жилища.
   - ✓ Други кредити – обхваща кредитите, предоставени на домакинствата за бизнес цели, обучение и други. Тук се включват кредитите, предоставени на физически лица с търговско, производствено или друго предназначение (например финансови лизинги, селскостопански кредити и други).
4. Според начина на предоставяне
   - ✓ Овърдрафт – кредити, отпуснати от кредитните институции в случаите, когато средствата по разплащателните сметки на клиентите не са достатъчни да покрият наредените плащания. Погасяването се извършва автоматично при постъпване на суми по разплащателните сметки. Включват се овърдрафт-кредити както с предварително договорени лихвени условия и размер, така и без уговорка.
   - ✓ Кредити, различни от овърдрафт.

Таблици 1.3.7. и 1.3.8.: Допълнителни показатели към аналитичните отчетности на БНБ и другите ПФИ

Таблиците показват всички начислени и просрочени лихви по вземания и задължения по видове инструменти, дериватите, както и всички коригиращи позиции, използвани в счетоводната практика, а именно амортизациите и провизиите.

Описание на показателите

Начислени лихви – представляват дължимите вземания/задължения по лихвени вноски, които се записват съгласно принципа за текущо начисляване. В аналитичните отчетности към паричния отчет се отнасят към позиции *Други активи* и *Други пасиви*, като особеност на аналитичната отчетност на БНБ е, че начислените лихви по международния резерв и кредитите от МВФ се отчитат към позиция *Чуждестранни активи*, съответно *Чуждестранни пасиви*.

Провизии – тук се отчитат натрупаните начисления във връзка с обезценка (сегашните специфични провизии по активи), както и провизиите, признати за пасиви съгласно МСС и нормативната уредба в страната. Те се отнасят към позиция *Други пасиви*, тъй като за целите на статистиката всички финансови активи и пасиви, които подлежат на провизиране, се отчитат на брутна база (виж *Общи методологически бележки*).

Амортизации – вид коректив на амортизируеми дълготрайни материални и нематериални активи. В публикуваната информация дълготрайните активи са включени на брутна база, а начислената амортизация е отнесена в позиция *Други пасиви*.

Деривати – в тази позиция се отчита брутната справедлива стойност на всички балансово отчитани деривати, притежавани от парично-финансовите институции.

[18] До 30 юни 2006 г. в показателя се посочва просрочената част от главницата, която е станала изискуема, но не е платена.

Таблици 1.4.1. и 1.4.2.: Секторна месечна отчетност на БНБ и на другите ПФИ

Секторните месечни отчетности на БНБ и на другите ПФИ представят на брутна база балансовите показатели по начин, позволяващ идентифициране на секторната им принадлежност. Таблиците са статични и съдържат информация по салда към края на всеки календарен месец. Представянето на данните е съобразено с основните принципи за секторна класификация и агрегиране на инструментите в показатели:

1. Секторна класификация – следвани са основните принципи, заложени в ЕСС'95. Всички секторно некласифицирани позиции, както и собствените вземания и задължения на ПФИ, са обособени в колона *некласифицирани.*
2. Финансови показатели – обхватът и съдържанието на показателите са описани към съответните таблици. Някои от позициите са по-агрегирани в сравнение с паричния отчет и аналитичната отчетност, където част от инструментите в пасива са представени с допълнителна разбивка според това, дали се включват в паричните агрегати.

Особености на секторната месечна отчетност на БНБ

За целите на таблицата чуждестранните вземания на БНБ са обособени по сектори, като са обединени активите, включени в международния валутен резерв, с другите чуждестранни активи на централната банка. Касата във валута, притежаваните СПТ и монетарното злато са представени в колона *некласифицирани*. Чуждестранните активи, групирани според ликвидността им в *международен резерв* или в *други чуждестранни активи*, са посочени в таблица 1.3.5. *Чуждестранни активи и пасиви на БНБ*.

Таблици 1.5.1. и 1.5.2.: Парични агрегати по дефиниция на ЕЦБ и Източници на паричните агрегати по дефиниция на ЕЦБ

Таблиците представят паричните агрегати и източниците на парите (*counterparts*) по формата на ЕЦБ.

Освен салда към края на съответния период в таблиците се представят и данни за реални трансакции.

Реална трансакция е създаване, покупка, продажба или ликвидация на финансов актив или пасив. Тя се изчислява, като от разликата в салдата спрямо предходния отчетен период се елиминират всички изменения, които не са вследствие на реална трансакция. Такива са прекласификациите по сектори и инструменти, отстраняването на грешки, корекциите в стойността на ценните книжа, изписванията на вземания и измененията, свързани с движенията на валутните курсове.

Реална трансакция = Крайно салдо – Начално салдо – Прекласификации и други корекции – Валутни преоценки – Други преоценки (изписвания на кредити, корекции в стойността на ценни книжа).

Таблици 1.11.1. до 1.11.3.: Класифицирани рискови експозиции и установени специфични провизии за кредитен риск на банковата система и на банките по групи

Промените във формата на отчета за класифицираните рискови експозиции и установените специфични провизии за кредитен риск отразяват измененията в Наредба № 9 на БНБ за оценка и класификация на рисковите експозиции на банките и за установяване на специфични провизии за кредитен риск, в сила от 30 юни 2008 г. (ДВ, брой 38 от 11 април 2008 г.)

Лихвена статистика

Статистиката на лихвените проценти, прилагани от парично-финансовите институции (с изключение на БНБ и фондовете на паричния пазар), изготвяна от БНБ, се базира на хармонизирана методология за страните от еврозоната, установена в Регламент (ЕО) № 63/2002 на Европейската централна банка от 20 декември 2001 г. (ECB/2001/18)[19]. Тя представя информация за депозитите и кредитите на сектори *Нефинансови предприятия* и *Домакинства и НТООД*[20].

[19] Статистика на лихвените проценти, прилагани от парично-финансовите институции по депозити и кредити на домакинства и нефинансови предприятия.

[20] Нетърговски организации, обслужващи домакинствата.

Лихвената статистика съдържа и лихвени проценти на междубанковия пазар и доходност на държавните ценни книжа.

I. ДЕПОЗИТИ И КРЕДИТИ НА СЕКТОРИ *НЕФИНАНСОВИ ПРЕДПРИЯТИЯ* И *ДОМАКИНСТВА И НТООД*

Видове лихвени проценти и начини на изчисляването им

Лихвените проценти са ефективни годишни проценти. Те са среднопретеглени съответно с обемите по нов бизнес през отчетния период или със салдата към края на отчетния период. Обхващат всички лихвени плащания по депозитите и кредитите, без да включват другите разходи, свързани с тях. В лихвената статистика се представя и *годишен процент на разходите*, който представлява общата стойност на кредита за кредитополучателя, изразена като годишен процент от сумата на предоставения кредит (Директива 87/102/ЕИО за потребителския кредит, изменена и допълнена с Директива 90/88/ЕИО и Директива 98/7/ЕО).

Годишният процент на разходите включва всички лихвени плащания по кредита, както и всички такси, комисиони и други разходи за сметка на клиента, извършването на които е условие за отпускането на кредита. Изчислява се само за кредити за потребление и жилищни кредити.

Лихвената статистика представя лихвени проценти и обеми по салда и по нов бизнес:

- *Салда* – всички задължения на отчетните единици към техните клиенти по депозити и репо-сделки, както и всички вземания на отчетните единици по кредити;
- *Нов бизнес* – всяко ново споразумение между клиента и отчетната единица. Нови споразумения са договори, които за първи път определят лихвения процент, сроковете и условията по депозита, репо-сделката или кредита. Ново споразумение е и всяко предоговаряне на лихвения процент, сроковете и/или други условия по вече съществуващ договор, когато възможността за такова предоговаряне не е заложена в него, както и предоговаряне на срок с активното участие на клиента.

Разбивка по сектори

Лихвената статистика обхваща сектори *Нефинансови предприятия* и *Домакинства и НТООД*.

Разбивка по инструменти

- *Овърнайт-депозити*[21] – депозити, които нямат определен срок и могат незабавно да бъдат изплатени в наличност или суми по тях да бъдат преведени въз основа на банково нареждане или чек без ограничения или санкции. Тук се включват и депозитите до един ден;
- *Депозити с договорен матуритет* – депозити, които не са незабавно на разположение, тъй като имат договорен срок или други ограничения при ползването им. Тези депозити не могат да се използват за извършване на плащания и не са конвертируеми в пари в брой без ограничение или санкция. Включват се срочните депозити и други депозити, които имат посочените характеристики (гаранционни депозити; обезпечения; набирателни, ликвидационни сметки и др.);
- *Кредити* – вземания на отчетните единици от кредитополучателите по главници при дадени назаем средства, включително такива вземания, прехвърлени им от трети лица. В обхвата на лихвената статистика не попадат кредити, които са класифицирани като „нередовни експозиции“, „необслужвани експозиции“ и „преструктурирани експозиции“ по смисъла на Наредба № 9 на БНБ. Кредитите са разделени на две подкатегории: *овърдрафт*[21] и *кредити, различни от овърдрафт*[22].

Валута – български левове.

Разбивка по цел на използване – само за сектор *Домакинства и НТООД*.

- *Кредити за потребление* – кредити, които се използват предимно за покупка на стоки и услуги, употребявани лично от домакинствата;
- *Жилищни кредити* – кредити, предоставени на домакинствата с цел задоволяване на жилищни нужди, в това число за строителство и подобрения на жилища;

[21] За тези показатели лихвените проценти и обеми по нов бизнес и по салда съвпадат.
[22] Вземанията на отчетните единици по репо-сделки се включват в показател *кредити, различни от овърдрафт.*

- *Други кредити* – всички останали видове кредити, предоставяни на домакинствата, включително кредити за обучение и лечение. В показателя се включват всички кредити с търговска или производствена цел, както и кредитите за НТООД.

Разбивка по договорен размер на кредита – само за сектор *Нефинансови предприятия*.

- *Кредити с размер до левовата равностойност на 1 млн. евро* (границата от 1 млн. евро се отнася за всеки отделен кредит);
- *Кредити с размер над левовата равностойност на 1 млн. евро* (границата от 1 млн. евро се отнася за всеки отделен кредит).

Разбивка по договорен срок

- *Оригинален матуритет* – първоначално определен срок, през който кредитът не може да бъде погасен, а депозитът – изплатен, без да бъде наложена санкция;
- *Период на първоначално фиксиране на лихвения процент* – периодът от време, през който лихвеният процент, определен в договора за кредит, не може да се променя;

Отчетен период – един календарен месец. За целите на лихвената статистика по салда се предоставя информация към последния календарен ден на отчетния месец. Информацията по нов бизнес обхваща всички нови споразумения, договорени през отчетния месец.

Източник на данни – източник са банките (отчетни единици) със седалище в страната, както и клоновете на чуждестранни банки, получили лиценз за извършване на банкова дейност на територията на страната.

II. МЕЖДУБАНКОВ ПАЗАР

Обхват

- Индекси на междубанковия пазар – ЛЕОНИА, СОФИБОР, EONIA и EURIBOR;
- Основен лихвен процент (ОЛП).

Обработка на данните

- Месечните стойности на индексите са изчислени като средноаритметични от дневните стойности;
- От 1 февруари 2005 г. съгласно Решение № 149 от 16.XII.2004 г. на Управителния съвет на БНБ размерът на ОЛП е равен на средната аритметична величина от стойностите на индекса ЛЕОНИА за работните дни на предходния календарен месец (базисен период).

Отчетен период – един календарен месец.

Източник на данни

- Дирекция „Банкова политика“ – за българския междубанков паричен пазар (www.bnb.bg/Финансови пазари);
- ЕЦБ – за индексите *EONIA* и *EURIBOR* (www.ecb.int).

III. ДОХОДНОСТ НА ДЪРЖАВНИ ЦЕННИ КНИЖА. ДЪЛГОСРОЧЕН ЛИХВЕН ПРОЦЕНТ ЗА ОЦЕНКА СТЕПЕНТА НА СБЛИЖАВАНЕ

Обхват

- Доходност, постигната на вторичния пазар при сделки с лихвоносни държавни ценни книжа (ДЦК);
- Дългосрочен лихвен процент за оценка на степента на сближаване (ДЛП) – определя се на база доходността до падеж на вторичния пазар по дългосрочна ценна книга (бенчмарк), емитирана от Министерството на финансите (сектор *Централно държавно управление*) и деноминирана в национална валута. За повече информация виж www.bnb.bg /Статистика/Лихвена статистика/Дългосрочен лихвен процент за оценка степента на сближаване.

Обработка на данните

- Постигнатата доходност по ДЦК е среднопретеглена ефективна доходност от индивидуалните сделки между първичните дилъри на ДЦК през отчетния период;
- Месечната стойност на ДЛП е средноаритметична от дневните му стойности.

Отчетен период – един календарен месец.

Източник на данни – управление „Фискални услуги“ (www.bnb.bg/Фискални услуги).

IV. КОНТАКТИ

Въпроси по методологията, прилагана от Българската народна банка, или относно публикуваните данни, можете да изпращате до г-жа Виолета Пейчева, началник отдел, и г-жа Цветанка Григорова, експерт, отдел „Парична и банкова статистика“, на електронен адрес: mbstatistics@bnbank.org, или на пощенски адрес:

Българска народна банка
Дирекция „Статистика“
Отдел „Парична и банкова статистика“
Пл. „Княз Александър I“ № 1
1000 София, България

2 Външен сектор

Информацията за външния сектор обхваща четири основни категории:
а) платежен баланс;
б) търговия със стоки;
в) дългови индикатори;
г) валутни курсове.

Платежен баланс[23]

Българската народна банка съставя и отчита платежния баланс на страната на основание чл. 42 от Закона за Българската народна банка (обн., ДВ, бр. 46 от 10.VI.1997 г., изм., ДВ, бр. 59 от 2006 г.). Информацията за нуждите на статистиката на платежния баланс се събира на основание на чл. 42 от Закона за БНБ и чл. 7–10 на Валутния закон (обн., ДВ, бр. 83 от 21.IX.1999 г., изм. и доп., бр. 60 от 2003 г.) и се обработва от отдел „Платежен баланс и външен дълг“ към дирекция „Статистика“ на БНБ при запазване на нейната пълна конфиденциалност. Българската народна банка изготвя и публикува както аналитичното, така и стандартното представяне на платежния баланс в съответствие с петото издание на *Ръководство по платежен баланс* (МВФ, 1993) и с *Ръководни правила на Европейската централна банка*[24].

Методологията за отчитане на платежния баланс е концептуално свързана с тази на *Системата на националните сметки (СНС)*. Статиите на платежния баланс кореспондират в голяма степен със съответните елементи на сметка *Останал свят* от СНС.

Съществува тясна взаимовръзка и между *Международната инвестиционна позиция* и платежния баланс. Финансовата сметка на платежния баланс представя трансакциите (потоци) на една икономика, свързани с външните ѝ финансови активи и пасиви, които се отразяват върху размера на притежаваните външни финансови активи и пасиви, отчитани в международната инвестиционна позиция.

I. Счетоводни принципи и стандарти

Основното правило, прилагано при съставянето на платежния баланс на България, е прилагането на *двойното счетоводно записване*. Като **кредит, с положителен знак**, се записват: износ на стоки и услуги, получен и начислен доход, компенсиращи записи за безвъзмездно получени реални и финансови ресурси (трансфери), увеличение на финансовите пасиви и намаление на финансовите активи. Като **дебит, с отрицателен знак**, се записват: внос на стоки и услуги, платен и начислен доход, компенсиращи записи на безвъзмездно предоставени реални и финансови ресурси, увеличение на финансовите активи и намаление на финансовите пасиви.

Времето на записване на операциите в платежния баланс е моментът на смяна на собствеността.

Оценяването на трансакциите се извършва на базата на пазарните цени. Ако пазарните цени на трансакциите не са известни, като приближение за тях се използват средни пазарни цени.

[23] Актуализирани методологически бележки към 15 октомври 2008 г.
[24] *Guideline of The European Central Bank on the Statistical Reporting Requirements of The European Central Bank in the Field of Balance of Payments Statistics, The International Reserves Template and International Investment Position Statistics* (ECB/2004/15).

Промените в стойността на притежаваните активи или пасиви към чужбина, които се дължат на валутнокурсови и преоценъчни разлики, не се отразяват в платежния баланс.

Платежният баланс на България се отчита в евро, левове и щатски долари. Преизчисляването в съответната валута се извършва чрез валутния курс към момента на трансакцията. Ако той не е известен или е неприложим по други практически причини, се използва среден валутен курс за отчетния период.

II. Компоненти на платежния баланс

Компонентите на платежния баланс се съставят основно посредством *Системата за отчитане на международните трансакции* (СОМТ), която включва: 1) отчети на банките, и 2) отчети на предприятията, които имат банкови сметки в чужбина (относно международните операции на резидентите). Тези отчети обхващат всички компоненти на таблицата на платежния баланс. Освен това информацията по определени компоненти на платежния баланс, събирана чрез СОМТ, се замества с данни от други източници: 1) проучване сред предприятията с преки чуждестранни инвестиции, 2) отчети от други институции, 3) отчети на предприятия, получили (предоставили) финансови кредити от (на) нерезиденти, и 4) отчети на предприятия по други задължения и вземания (различни от финансови кредити) към нерезиденти.

В аналитичното представяне компонентите на платежния баланс са класифицирани в следните основни категории:

А. Текуща сметка

Текущата сметка обхваща получаването и предоставянето на ***стоки и услуги***, ***доход*** и ***текущи трансфери*** между страната и останалия свят. Потоците, записани в кредитната страна, представляват тази част от брутния вътрешен продукт, предоставени на останалия свят (износ на стоки и услуги), както и предоставянето на фактори на производство, изразени чрез получен (или който следва да бъде получен) доход – компенсации на наетите и инвестиционен доход (лихви, дивиденти и др.). Включват се също така и компенсиращи записи за безвъзмездно получени реални и финансови ресурси (трансфери).

Потоците в дебитната страна представляват брутният продукт, създаден в останалата част на света и придобит от националната икономика (внос на стоки и услуги), както и придобиването на фактори на производство, изразени чрез платен (или който следва да се плати) доход. Включват се също така и компенсиращи записи за безвъзмездно предоставени реални и финансови ресурси.

• Статията *Стоки* в текущата сметка на платежния баланс обхваща преносими стоки, за които е налице смяна на собствеността между резиденти и нерезиденти. Данните за вноса и износа *FOB* (*Free on board*) са базирани на митнически декларации, като кодовете, използвани в тях, са по *Хармонизираната система за описание и кодиране на стоките* на Световната митническа организация, въведена през 1988 г. и допълнена през 1992 г. Българската народна банка и Националният статистически институт съвместно прилагат разработената от тях методология за оценка на вноса по цени *FOB* и на приходите и разходите за товарен транспорт.[25] Методологията се базира на анализ на съотношенията *CIF*/*FOB* при вноса на стоки в зависимост от различните видове доставки по вноса, както и от използвания транспорт и националност на превозвача.

При представяне на географското разпределение на данните за износа и вноса в платежния баланс на страната се следват следните правила:

Съгласно европейските регламенти, при търговия със страни – членки на ЕС:

- при пристигания – страната партньор е държава-членка, от която стоките се изпращат за България.
- при изпращания – страната партньор е държава-членка, за която се изпращат стоките.

При данните за търговията със страни извън ЕС:

- при внос – страната партньор е тази, която е произвела стоката, наречена „страна на произход“.
- при износа – страната партньор е тази, която ще потребява стоките, наречена „страна на потребление“.

[25] Данните за 2002–2005 г. са базирани на тази методология за оценка на вноса по цени *FOB* и на приходите и разходите за товарен транспорт.

Източници: Източник на данните от началото на 2003 г. до края на 2006 г. бе Агенция „Митници“, а за предишни години – „Информационно обслужване“ АД (дирекция ИИЦ). Българската народна банка и НСИ получаваха данните за вноса и износа, допълваха ги с друга информация и допълнително ги обработваха. С въвеждането на системата Интрастат (въведена със Закона за статистика на вътрешнообщностната търговия със стоки, ДВ, бр. 51 от 2006 г.) с данните за януари 2007 г. настъпиха промени в начина на отчитане на външната търговия на България с останалите държави – членки на ЕС.

Прилагането на системата Интрастат доведе до промяна на сроковете за получаване и обработка на данните. Информация за износа (изпращания) и вноса (пристигания) на стоки се предоставят от Интрастат-операторите (фирмите, задължени да предоставят информация) на Националната агенция по приходите в срок до 10 дни след изтичането на отчетния месец. Тези данни се изпращат на Националния статистически институт за последваща обработка. Той следва да предоставя на Евростат обобщени месечни данни (без детайли по държави и стоки) в срок до 42 дни след изтичането на отчетния месец. Подробните данни за изпращанията и пристиганията на стоки се предоставят на Евростат в срок до 70 дни след края на отчетния месец.

БНБ получава от НСИ обобщени данни (без детайли по държави и стоки) за стокооборота на страната с другите държави – членки на ЕС, в срок до 35 дни след изтичането на отчетния месец и към тези данни се добавят данните от Агенция „Митници“ за търговията с трети страни. Поради това с публикуването на отчета на платежния баланс за отчетния месец са публикувани само обобщени данни за вноса и износа на стоки. Детайлни данни за изпращанията и пристиганията на стоки БНБ получава от НСИ в срок до 60 дни след изтичането на отчетния месец.

В резултат на тази промени графикът за отчитане на данните за външната търговия от БНБ е следният:

- Предварителни обобщени данни (без детайли по държави и стоки) за отчетния месец се публикуват в срок до 42 дни след изтичане на отчетния месец в таблицата за платежния баланс.
- Предварителни подробни данни (с детайли по държави и стоки) за отчетния месец се предоставят на потребителите в срок не по-рано от 73 дни след изтичане на месеца.
- Частта „Външната търговия на България“ от материала „Платежен баланс на България“ се подготвя тримесечно, в срок не по-рано от 73 дни след края на тримесечието.

Поддържаните серии от данни за вноса и износа на страната на интернет страницата на БНБ се обновяват в срок не по-рано от 73 дни след изтичане на отчетния месец.

БНБ и НСИ взаимно съгласуват данните за вноса и износа, преди да ги публикуват.

• Статията *Услуги* обхваща *транспортни, туристически* и *други услуги*.

Българската народна банка извлича данните за *товарния транспорт* от данните за външната търговия на базата на оценки и за *пътническия транспорт* от данните за туризма.

От януари 2006 г. БНБ въведе нова методология за оценка на приходите и разходите за товарен транспорт. Приходите от товарен транспорт се формират от оценката на приходите на местни превозвачи, свързани с износа на стоки от страната. Разходите се калкулират като оценка на разходите, направени от местни лица, в полза на чуждестранни превозвачи, свързани с вноса на стоки в страната. Приходите и разходите се оценяват по типове транспорт и националност на превозвача. С въвеждането на системата Интрастат, от януари 2007 г. настъпиха промени и в начина на оценяване на приходите и разходите от товарен транспорт на България с останалите държави – членки на ЕС. Поради по-дългия срок за получаване от НСИ на подробни данни за търговията на България с останалите държави – членки на ЕС, към датата на публикуване на първоначалния отчет за платежния баланс за съответния месец (42 дни след края на отчетния период) предварителната оценка за приходите и разходите от товарен транспорт е изчислена въз основа на данните от предходни години. Тези оценки подлежат на ревизия след получаване на предварителните подробни данни (с детайли по държави и стоки) за търговията с останалите държави – членки на ЕС, за отчетния месец.

Туризмът (пътувания) обхваща стоки и услуги, включително тези, свързани със здравни и образователни услуги, предоставени на туристи, пътуващи служебно или лично. Данните за туризма се базират на данни от Министерството на вътрешните работи относно

броя на туристите, пресекли границата, както и на оценки на разходите, извършени от един турист въз основа на методологията за оценяване на приходите и разходите от туристически услуги – *Методология за оценка на приходите и разходите от пътувания и туризъм в платежния баланс на България* (Българска народна банка, Министерство на търговията и туризма, 18 ноември 1999 г.). Данните за 2007 г. за броя на чуждестранните граждани, посетили страната, се базират на информация от НСГП и оценки на НСИ. Понастоящем БНБ провежда *Проучване на границата сред пътуващите български и чуждестранни граждани* с оглед след неговото приключване методологията за оценка на статия *Пътувания* да бъде актуализирана.

Статията *Други услуги* обхваща постъпленията и плащанията по всички останали категории услуги, различни от тези, свързани с транспорт или туризъм (съобщителни, строително-монтажни, финансови, застрахователни, лизингови, услуги в областта на науката, културата и спорта и др.).

Източници на информация по тази статия са отчетите на банките и на фирмите, които предоставят информация за сметките си в чужбина.

• Статията *Доход* включва две категории: 1) *компенсации на наетите,* и 2) *инвестиционен доход*. *Компенсациите на наетите* обхващат надници, заплати и други плащания към нерезиденти, работещи в страната, или получени от резидентите, работещи в чужбина. Компенсациите на наетите обхващат и доход, реализиран в резултат от неофициална заетост. БНБ оценява този поток съгласно *Методология за оценка на потоците, дължащи се на неофициална заетост*, 14 март 2006 г.[26] Инвестиционният доход покрива постъпления и плащания на доход, свързан с външни финансови активи и пасиви – по преки инвестиции (дивиденти и реинвестирана печалба), портфейлни инвестиции, други инвестиции и по резервни активи (депозитни сметки).

Главните източници на информация по статия *Доход* са отчетите на банките и предприятията, Министерството на финансите и Българската народна банка.

• *Трансфери* са всички реални ресурси и финансови средства, предоставени безвъзмездно от една икономика на друга. *Текущите трансфери* засягат пряко нивото на разполагаемия доход на една икономика и потреблението на стоки и услуги. В този смисъл текущите трансфери намаляват дохода и потребителските възможности на страната донор и увеличават дохода и потребителските възможности на страната получател. В *Текущи трансфери* се включват постъпилите средства по предприсъединителните и присъединителните фондове на Европейския съюз, парични преводи от частни лица, както и дарения, помощи, наследство, печалби от лотарии, пенсии, данъци, вноски за социални осигуровки и др.

Източници: Българската народна банка получава данни за текущите трансфери от Министерството на финансите, Българския червен кръст, Агенцията за чуждестранна помощ и от системата за отчитане на информацията от банките за преводите и плащанията между местни и чуждестранни лица.

Б. Капиталова сметка

Капиталовата сметка включва две категории: 1) *капиталови трансфери,* и 2) *придобиване или предоставяне на нематериални, нефинансови активи*. Когато са в натура, капиталовите трансфери включват: 1) прехвърляне на собственост на основни средства, или 2) безвъзмездно опрощаване на пасив от страна на кредитора. Когато е налице плащане, един трансфер е *капиталов,* когато е свързан със или зависим от придобиване или предоставяне на основни средства (например инвестиционни субсидии).

Източници: Българската народна банка получава данни за капиталовата сметка от Министерството на финансите (за капиталови трансфери от фондовете от Европейския съюз), тримесечните отчети на предприятията от нефинансовия сектор, месечните отчети на нотариусите и др.

В. Финансова сметка

Финансовата сметка обхваща всички трансакции (реално извършени и начислени) във външните финансови активи и пасиви на една икономика. Външните активи и пасиви са класифицирани основно според типа на инвестицията. *Финансовата сметка* включва: 1) *преки инвестиции*, 2) *портфейлни инвестиции,* и 3) *други инвестиции*.

[26] Данните от април 2001 г. са базирани на тази методология.

• *Преки инвестиции* включва преки инвестиции в чужбина, преки инвестиции в страната и сливания и придобивания. *Пряка инвестиция* е категория в международните инвестиции, при която резидент на една икономика – пряк инвеститор, придобива дълготраен интерес (поне 10% от дяловия капитал или правото на глас) в предприятие, намиращо се в друга икономика – пряко инвестиционно предприятие. Пряката инвестиция включва както първоначалната трансакция, чрез която се установява отношението между прекия инвеститор и прякото инвестиционно предприятие, така и всички последващи трансакции между тях. Трансакциите могат да касаят промяна в участието на прекия инвеститор в капитала на инвестиционното предприятие, промяна във вътрешнофирмената задлъжнялост, както и дела на прекия инвеститор в неразпределената печалба/загуба на предприятието за отчетния период. Преките инвестиции в чужбина се отчитат като актив, преките инвестиции в България – като пасив.

В подстатията *Сливания и придобивания* се отразяват всички сделки по сливания и придобивания, с цел да се елиминира тяхното влияние върху отчитаните данни за преките инвестиции в страната. Международната практика показва, че извършването на такива трансакции като цяло не води до увеличаване на производствените мощности и на заетостта, както и че направените изводи от анализа на данните за преките инвестиции, в които са включени данните за сделки по сливане и придобиване, могат да бъдат неточни относно размера на инвестициите, тяхната динамика, отраслова и географска структура.[27]

Източници: Българската народна банка получава месечни данни за преките инвестиции в страната от Агенцията за приватизация, Централния депозитар и от системата за отчитане на информацията от банките за преводите и плащанията между местни и чуждестранни лица, нотариусите и службите по вписванията; тримесечни данни – от Комисията за финансов надзор, от предприятията с чуждестранно участие, Националния статистически институт, от управление „Банков надзор“ на БНБ, от застрахователните дружества и пенсионноосигурителните дружества; годишни данни – от НСИ за размера на чуждестранните инвестиции в предприятията от нефинансовия сектор.

За преките инвестиции в чужбина Българската народна банка използва информация от формите за декларираме в БНБ на преките инвестиции, от тримесечните отчети на предприятия от нефинансовия сектор и от системата за отчитане на информацията от банките за статистиката на платежния баланс.

• *Портфейлни инвестиции* включва портфейлни инвестиции – активи, и портфейлни инвестиции – пасиви.

Портфейлните инвестиции са вложения в акции, когато техният размер не надвишава 10% от дяловия/акционерния капитал на дружеството, вложения в облигации, бонове, инструменти на паричния пазар или други търгуеми ценни книжа.

Главните източници на информация за статия *Портфейлни инвестиции, Пасиви* са от Министерството на финансите, Българската народна банка, банките, предприятията, притежаващи сметки в чужбина, и Централния депозитар.

Данни относно активите на страната под формата на портфейлни инвестиции се предоставят от банките (по отношение на портфейлни инвестиции както за тяхна сметка, така и за сметка на техни клиенти), БНБ и от Министерството на финансите.

• *Други инвестиции* включва търговски кредити, заеми, валутни депозити и други активи и пасиви.

В платежния баланс под *търговски кредит* се разбират вземания между партньори по търговска сделка, които не са секюритизирани с търгуеми ценни книжа.

Основен източник на информация за търговските кредити са тримесечните отчети на местните лица за техните вземания от и задължения към чуждестранни лица.

Статия *Заеми* включва получени и изплатени главници по дългосрочни и краткосрочни заеми между резидент и нерезидент, които заеми не са секюритизирани с търгуеми ценни книжа. От статия *Заеми, пасиви* се изключват трансакциите, свързани с получаване или погасяване на главници по кредити, отпуснати от МВФ, както и получаването на главници по заеми, отпуснати в подкрепа на платежния баланс. Последните се записват в съответните статии на *група Д. Резерви и друго финансиране*.

[27] Виж *European Central Bank, Eurostat, Foreign Direct Investment Task Force Report, March 2004*, параграф 332.

Данните за заемите се съставят на базата на информация, предоставяна от Министерството на финансите, БНБ, банките и директно от предприятията, предоставили/получили кредити към/от чужбина. Поради това, че последните се отчитат тримесечно пред БНБ, месечните данни по статията *Заеми*, *Други сектори* (актив/пасив) се ревизират всяко тримесечие.

Статията *Валута и депозити* представя в актива си измененията във валутните депозити на резиденти в чужбина, а в пасива си – измененията в задълженията на банките, оперирящи на територията на България, към нерезиденти в местна и чужда валута. Съгласно основните принципи, залегнали в *Ръководство по платежен баланс* (МВФ, 1993), при отчитане на промените във валутните депозити Българската народна банка елиминира промените в тях, дължащи се на валутнокурсови разлики.

Статиите *Други активи* и *Други пасиви* включват осъществените трансакции по разни разчети, непокрити в останалите категории и натрупаните просрочия на дълг.

Г. Грешки и пропуски (нето)

Грешки и пропуски (нето) е компенсаторна статия. Тя съществува в представянето на платежния баланс, защото системата за набиране на данни, която Българската народна банка използва, не е затворена, а представлява комбинация от различни източници на информация. За разлика от други статистически отчети, като например паричната статистика, набирането на информацията, необходима за съставяне на платежния баланс, не може да се ограничи само до използването на счетоводните отчети на банките като единствен източник на данни.

Колебанията в *Грешки и пропуски (нето)* както в знака, така и в размера, се дължат главно на: 1) ревизии на данните за вноса и износа, 2) усъвършенстване на методологията за компилиране на отделните статии на платежния баланс, и 3) съществуването на обективни ограничения при събиране на информацията по отделни статии на баланса.

Д. Резерви и друго финансиране

• *Резервните активи* включват тези външни активи, които са на разположение и са контролирани от централната банка (правителството), и се използват за пряко финансиране на дефицити на платежния баланс. Резервните активи включват монетарното злато, специалните права на тираж, резервната позиция при МВФ, валутните активи (включващи валутни депозити и ценни книжа) и други вземания. Записванията в тази категория се отнасят до трансакциите по активите на управление „Емисионно“ на БНБ. Данните за промените в резервните активи се включват в платежния баланс, като се изчистват от промените, предизвикани от валутнокурсовите разлики и ценовата преоценка.

Тази група в аналитичното представяне на платежния баланс включва също и *Ползвани кредити от МВФ* и статията *Извънредно финансиране*. Извънредното финансиране обхваща кредитите, получени в подкрепа на платежния баланс, както и отсрочени/преструктурирани плащания и плащания на просрочия, произтичащи от проблеми с платежния баланс. В съответствие с методологията за отчитане на операциите по *извънредното финансиране* (*Ръководство по платежен баланс* на МВФ, 1993, т. 454) платените главници по кредитите, получени в подкрепа на платежния баланс, се отразяват във **Финансовата сметка,** в позицията *Други инвестиции – пасиви – Заеми – Държавно управление*.

III. Периодичност, честота и своевременност на публикациите по платежния баланс

Българската народна банка съставя и публикува месечно платежния баланс. Съгласно своя календар БНБ извършва публикациите в рамките на шест седмици (42 календарни дни) след изтичането на отчетния период.

IV. Политика на ревизиране на данните

Ревизиите на публикуваните оценки на платежния баланс са типични за много системи за набиране на данни за платежния баланс, прилагани в други страни. Те са в съответствие с *Календара на ЕЦБ за обмен на данните за платежния баланс, международната инвестиционна позиция, резервните активи в рамките на ЕСЦБ* (включващ и календар за ревизиите). С публикуването на ревизии потребителите своевременно биват информирани относно актуализираните данни по съответните статии.[28] Политиката на Българската народ-

[28] Годишните данни за преките чуждестранни инвестиции в страната се ревизират с 15 месеца закъснение след изтичането на отчетния период (след получаване на годишните данни на НСИ за предприятията от нефинансовия сектор).

на банка за ревизии на данните се базира на следните принципи:

1) С данните за първия месец от всяко тримесечие се ревизират месечните данни за цялата текуща година. С данните за втория и третия месец от всяко тримесечие се ревизират данните само за предходния месец.
2) При наличие на текущи промени в резултат от събрана допълнителна информация, както и поради елиминирането на грешки, Българската народна банка своевременно информира потребителите посредством месечните прессъобщения и чрез бележките към таблицата на платежния баланс.
3) Когато се правят значителни ревизии, в резултат от промени в методологията за отчитане на определени компоненти на платежния баланс или по други причини, с цел да улесни своите потребители Българската народна банка ги информира предварително за предстоящите промени.

V. Разпространение на информацията

Българската народна банка разпространява месечните данни за платежния баланс чрез страницата си в интернет – *www.bnb.bg*

Данните се публикуват също така и в полугодишните и годишните официални отчети на Българската народна банка. Данните се предоставят едновременно на всички потребители.

VI. Контакти

Въпроси по методологията, прилагана от Българската народна банка, или относно публикуваните данни по платежния баланс можете да изпращате на Емил Димитров, директор на дирекция „Статистика“, и на Лиляна Ел Хаддад, началник на отдел „Платежен баланс и външен дълг“, по електронната поща на адреси съответно *Dimitrov.E@bnbank.org* и *Elhaddad.L@bnbank.org* или по пощата на следния адрес:

Българска народна банка
Отдел „Платежен баланс и външен дълг“
Пл. „Княз Александър I“ № 1
1000 София

Внос и износ

I. Източници на данни

Източник на данните от началото на 2003 г. до края на 2006 г. бе Агенция „Митници“, а за предишни години – „Информационно обслужване“ АД (дирекция ИИЦ). Българската народна банка и НСИ получаваха данните за вноса и износа, допълваха ги с друга информация и допълнително ги обработваха. До края на 2006 г. всички фирми, извършващи внос или износ на стоки, бяха задължени да декларират тази дейност чрез митнически декларации.

След 1 януари 2007 г. фирмите, извършващи стокообмен с държавите – членки на ЕС, се отчитат по системата Интрастат (въведена със Закона за статистика на вътрешнообщностната търговия със стоки, ДВ, бр. 51 от 2006 г.). Съгласно закона фирмите, които имат оборот над определения от НСИ праг за декларираме, подават Интрастат-декларации пред Националната агенция по приходите. Агенцията следва да извършва контрол на обхвата на задължените лица, да следи за изпълнение на задълженията им по системата Интрастат, както и да контролира достоверността на предоставяните данни. Данните от Интрастат-декларациите се изпращат на НСИ за последваща обработка.

Вносът и износът с трети страни (извън ЕС), както и движението на стоки в ЕС, осъществявано под митнически контрол, продължават да се отчитат чрез митнически декларации, като Агенция „Митници“ предоставя данните за обработка на НСИ. Институтът обединява тези данни с информацията по системата Интрастат, обработва ги и след извършване на допълнителни оценки предоставя данните на потребителите, в т.ч. и на Българската народна банка.

II. Срокове за получаване на данните

БНБ получава от НСИ обобщени данни (без детайли по държави и стоки) за стокооборота на страната с другите държави – членки на ЕС, в срок до 35 дни след изтичането на отчетния месец. Детайлни данни за изпращанията и пристиганията на стоки БНБ получава

от НСИ в срок до 60 дни след изтичането на отчетния месец. Данните за търговията с трети страни се получават от НСИ до 29-о число на месеца, следващ отчетния.

III. Основни принципи на отчитане

Износът се отчита по цени *FOB*, а вносът – по цени *CIF*, като за нуждите на платежния баланс вносът се преизчислява по цени *FOB*. Използваната система за кодиране на стоките се базира на *Хармонизираната система за описание и кодиране на стоките* на Световната митническа организация, въведена през 1988 г. и допълнена през 1992 г.

В съответствие със съвместна методология на БНБ и НСИ от 1999 г. вносът и износът се отчитат по системата на *Специална търговия*, като моментът на регистрация на трансакциите е моментът (датата) на оформяне на митническите декларации или месецът, през който са извършени вътрешнообщностните изпращания или пристигания по системата Интрастат. Критериите за описание на страните-партньори са, както следва: *внос* – по страна на произход на стоките, *износ* – по страна на получател на стоката, т.е. последната известна страна, където стоката трябва да бъде доставена. С цел съпоставимост на поддържаните от БНБ статистически редове за вноса и износа по *Основни търговски партньори и региони* тези критерии са приложени от БНБ и за данните след 1 януари 2007 г.

Съгласно съвместната методология, преди да публикуват данни за вноса и износа, БНБ и НСИ взаимно съгласуват данните за общия размер на вноса и износа и търговското салдо.

IV. Видове таблици за вноса и износа

А. Начин на използване

За целите на икономическия анализ БНБ публикува таблиците *Начин на използване*. Основата за тяхното конструиране са 4-значните кодове по *Хармонизираната система за описание и кодиране на стоките*, групирани от гледна точка на предназначението и крайното използване на съответната стока. Основни принципи при разпределянето на стоките в съответните групи са: от една страна, целта на тяхното използване, и от друга, степента на преработката им. Таблиците са месечни, тримесечни и годишни.

Б. Основни търговски партньори и региони

В таблиците *Основни търговски партньори и региони* са включени само по-важните държави и региони за износа (вноса) на страната. Разделението на държави – членки на Европейския съюз, на групите „Европейски съюз – 15“ и „ЕС – нови държави-членки“ е в съответствие с практиката и изискванията на Евростат и ЕЦБ. Таблиците са месечни, тримесечни и годишни.

В. Основни търговски региони по начин на използване

Таблиците *Основни търговски партньори по начин на използване* представят разрез на вноса и износа на страната по географски признак и по групи стоки. Таблиците са тримесечни и годишни.

Г. Валутна структура на вноса и износа

В таблиците *Валутна структура на вноса и износа* са показани относителните дялове на различните валути в трансакциите по вноса и износа. Таблиците са тримесечни и годишни.

Във всички публикувани таблици износът е отчетен по цени *FOB*, а вносът по цени *CIF*.

V. Разпространение на информацията

Българската народна банка разпространява данните за вноса и износа на България чрез страницата си в интернет – *http://www.bnb.bg*. Данни за външната търговия на страната се включват в полугодишните и годишните официални отчети на Българската народна банка.

На страницата на БНБ в интернет са представени статистически редове за вноса и износа по *Начин на използване* и по *Основни търговски партньори и региони* от 1995 г. За тези серии съществува възможност за търсене по определен период (месец, тримесечие, година) и по група стоки (търговски партньори). Отделно за същия период са публикувани и тримесечни и годишни таблици *Основни търговски региони по начин на използване* и *Валутна структура на вноса и износа* (до декември 2006 г.).

VI. Периодичност, честота и своевременност на публикациите за вноса и износа

Поддържаните на интернет страницата на БНБ серии от данни за вноса и износа на страната се обновяват в срок не по-рано от 73 дни след изтичане на отчетния месец. В срок до шест седмици (42 дни) след края на отчетния период с публикуването на платежния баланс за отчетния месец се публикуват само обобщени данни за вноса и износа на стоки.

VII. Политика на ревизиране на данните

Съгласно установената практика БНБ прави месечни ревизии на данните си за последните три месеца, а тримесечно ревизира данните за всички месеци на отчетната година. В случай че получава непълни и/или некачествени данни, БНБ може да извършва и по-чести ревизии на данните за месеците на отчетната година.

VIII. Контакти

Допълнителна информация по методологията или публикуваните данни за външната търговия и платежния баланс можете да получите от Лиляна Ел Хаддад, началник на отдел „Платежен баланс и външен дълг“, тел. (+359 2) 9145 1439, електронен адрес *ElHaddad.L@bnbank.org*, както и от г-ца Ана Мурджева, експерт, тел. (+359 2) 9145 1965, електронен адрес *Murdjeva.A@bnbank.org*.

Брутен външен дълг[29]

При отчитане на брутния външен дълг на страната Българската народна банка се придържа към международните стандарти и изисквания, заложени в *Ръководство по статистика на външния дълг*, подготвено от няколко международни организации и издадено от МВФ[30], и в *Ръководство по платежен баланс*, МВФ, 5-о издание, 1993 г. Това осигурява, от една страна, международна съпоставимост на данните, а от друга – съпоставимост между информацията за външния дълг с тази на платежния баланс, на международната инвестиционна позиция и на националните сметки. Данните за брутния външен дълг са и важен източник на информация за определени статии на платежния баланс и на международната инвестиционна позиция.

Българската народна банка изготвя и разпространява месечни статистически данни за брутния външен дълг, разпределен по институционални сектори.

Публикациите обхващат месечни данни относно: 1) размера на брутния външен дълг, 2) обслужване на брутния външен дълг, и 3) новополучените кредити и депозити. Тримесечно с данните към края на отчетното календарно тримесечие се публикува и допълнителна информация по кредитори.

I. Счетоводни принципи и стандарти

При изготвяне на статистическите данни по дълга БНБ се придържа към **международната дефиниция за външния дълг**: „Брутният външен дълг към даден момент представлява размерът на текущите и безусловни задължения, изискващи плащане(ия) на главница и/или лихва от дебитора в даден бъдещ момент, които се дължат на нерезиденти от резидентите на дадена икономика.“[31]

Основният критерий за включване на едно задължение към размера на външния дълг на страната е то да бъде **емитирано от резидент и да се дължи на нерезидент**[32], без значение дали е емитирано на местните или на международните финансови пазари. При трансакциите също се отчитат само сделки, осъществени между резидент и нерезидент. В таблиците за дълга БНБ отчита само размера **на реално отпуснатите, а не на договорените траншове**.

Размерът на задълженията се отчита по **номинална, а не по пазарна стойност** дори когато са налице търгуеми дългови инструменти. Брутният външен дълг на България се отчита в евро.

При съставяне на данните по дълга разделението между краткосрочен и дългосрочен дълг се базира на **оригиналния, а не на остатъчния срок до падежа**. В дългосрочния дълг се включват всички задължения с оригинален срок до падежа над 1 година, както и всички

[29] Актуализирани методологически бележки към 24 февруари 2009 г.

[30] *External Debt Statistics: Guide for Compilers and Users*, IMF, 2003 (Bank for International Settlements, The Commonwealth Secretariat, Eurostat, International Monetary Fund, Organization for Economic Co-operation and Development, The Paris Club Secretariat, The United Nations Conference on Trade and Development, the World Bank).

[31] Пак там, с. 7, параграф 2.3.

[32] За дефинициите на резидент и нерезидент виж *Ръководство по платежен баланс*, МВФ, 5-о издание, 1993 г., параграфи 57–58.

задължения по преки инвестиции[33], а в краткосрочния – тези със срок до падежа 1 година или по-малко. Към размера на краткосрочния дълг се отнасят и просрочията на дължими лихви и главници.

II. Компоненти на брутния външен дълг

А. По институционални сектори

Структурата на таблицата за размера на брутния външен дълг е в съответствие с изискванията на *Ръководство по статистика на външния дълг*, подготвено от няколко международни организации и издадено от МВФ[34].

При представянето на дълга основното разделение е по институционални сектори – държавно управление, централна банка, банки и други сектори. Задълженията, свързани с преки инвестиции, са публикувани на отделен ред с оглед тяхната специфика. Класификацията по институционални сектори е в съответствие с *Ръководство по платежен баланс*, МВФ, 5-о издание, 1993 г. В рамките на всеки сектор задълженията са класифицирани според срочността им – краткосрочни и дългосрочни, и по видове дългови инструменти.

Държавно управление

Дългът на сектор *Държавно управление* обхваща: 1) дълга на централното правителство, 2) дълга на местните органи на управление, 3) дълга на социалноосигурителните фондове, и 4) дълга на други институции с нестопанска цел, които се контролират и финансират от държавата. Дългът на банки и небанкови предприятия с повече от 50% държавна собственост, които функционират като предприятия със стопанска цел, или т.нар. квазикорпорации, не се включва в размера на дълга на сектор *Държавно управление*, а към съответните институционални сектори – *Банки* или *Други сектори*. Дългът на сектор *Държавно управление* е дългосрочен и е представен по видове дългови инструменти. Основните подстатии са *Облигации и Заеми*. В статия *Заеми* се включват всички задължения на държавно управление, които не са секюритизарани с търгуеми ценни книжа. Към този раздел се отнасят също така и кредитите, отпуснати на правителството от МВФ. В подстатия *Облигации* се отчитат задължения на правителството по емитирани от него ценни книжа на международните финансови пазари, като в тази статия се записва целият размер на емисията. Частта от емисията (брейди облигациите, еврооблигациите и глобалните облигации), притежавана от резиденти към края на отчетния период, се отчита с отрицателен знак в статия *Облигации, притежавани от резиденти*. В подстатия *Облигации* се отчитат и държавните ценни книжа, емитирани от правителството на вътрешния пазар и закупени от нерезиденти.

Източници на данни: Основен източник на данни е *Регистърът на държавния и държавногарантирания дълг* на Министерството на финансите (до 31.XII.2002 г. източник на данни бе *Системата за регистриране, обслужване и управление на дълга* на Министерството на финансите и на Българската народна банка). Други източници на данни са дирекция „Депозитар на държавни и гарантирани от държавата дългове“ на БНБ, Централен депозитар АД и банките.

Централна банка

В този сектор в съответствие с международната методология по статистика на външния дълг се включват заемите, отпуснати на БНБ. Данните са от *Регистъра на държавния и държавногарантирания дълг* на Министерството на финансите.

Банки

В краткосросрочния дълг на банките се включват задълженията по краткосрочни заеми, получени от нерезиденти, депозитите на нерезиденти в местните банки, както и други пасиви към нерезиденти. В подстатия *Депозити* се включват както валутните, така и левовите депозити на нерезиденти в местни банки. При нетно нарастване на депозитите в банковата система това се отчита в таблица *Получени нови кредити и депозити*, а при нетно изтегляне на депозити – в таблицата за обслужване на външния дълг като изплащане на главница по подстатия *Депозити*. В съответствие с *Ръководство по статистика на външния дълг* в размера на външния дълг не се включват депозитите, свързани с условни задължения[35]. Дългосрочният дълг на банките включва заеми и облигации, емитирани от банките и притежавани от нерезиденти.

---

[33] *External Debt Statistics: Guide for Compilers and Users...*, параграфи 3.14 и 7.5.
[34] Виж бел. 29.
[35] *External Debt Statistics...*, параграф 2.10.

Източници на данни: Информация за размера и трансакциите по външни заеми се получава месечно пряко от банките чрез статистическа форма за техните външни задължения. Източник на данните за *Депозити* и *Други задължения* на банките е отдел „Парична и банкова статистика“ в дирекция „Статистика“ на БНБ. Източник на информацията за размера на облигационните заеми, емитирани от банките и притежавани от нерезиденти, е Централният депозитар.

Други сектори

Дългът на *Други сектори* обхваща външните задължения на търговските фирми от реалния сектор (включително заемите, за които има поети държавни гаранции, и заемите на фирми с преобладаващо държавно участие) и на домакинствата.

В краткосросрочния дълг на търговските фирми се включват задълженията по краткосрочни заеми, получени от нерезиденти, търговските заеми, както и други пасиви към нерезиденти. Дългосрочният дълг на търговските фирми включва заеми и облигации, емитирани от търговските фирми и притежавани от нерезиденти.

Източници: Информацията за финансовите заеми се събира посредством статистическата форма СПБ-4 – *Отчет за финансовите кредити между местни лица и чуждестранни лица*, която обхваща информация за размера и различните типове трансакции по кредита. Тъй като Валутният закон предвижда тримесечна отчетност на тези задължения, за първите два месеца на всяко тримесечие БНБ публикува данни за небанковите предприятия, които се базират както на предоставените от фирмите планове за погасяване на получените от тях заеми, така и на оценки. В подстатия *Търговски кредити* се отчитат съответните задължения на резиденти към нерезиденти[36]. Информацията за тези задължения се събира от БНБ посредством форма СПБ-6Б – *Отчет за задълженията на местни лица към чуждестранни лица*. Поради тримесечната отчетност по тази форма, предвидена от Валутния закон, за първите два месеца на всяко тримесечие БНБ публикува оценки за търговските кредити. Информацията за задълженията на физическите лица към нерезиденти се събира от БНБ посредством годишна форма СПБ-8 – *Отчет за вземанията и задълженията на местни физически лица*.

Преки инвестиции: вътрешнофирмени заеми

При представянето на брутните външни задължения според международната методология задълженията на страната, свързани с вътрешнофирмено кредитиране, са показани на отделен ред. (Задълженията във връзка с дялово участие (дялов капитал и реинвестирана печалба) с изключение на привилегировани акции, които са дългов инструмент, не се включват в концепцията на външния дълг.) Задълженията по преки инвестиции се включват в размера на дългосрочния външен дълг.

Б. По кредитори

В съответствие със структурата, препоръчана от *Ръководство по статистика на външния дълг*, се подготвят и тримесечни таблици за размера на брутния външен дълг по сектори на кредиторите.

В. Публичен и публичногарантиран външен дълг и частен негарантиран външен дълг

В публичния и публичногарантирания външен дълг съгласно параграфи 5.5–5.6 на *Ръководството по статистика на външния дълг* се включва дългът на сектор *Държавно управление*, на сектор *Централна банка*, на банките от публичния сектор, на нефинансовите предприятия от публичния сектор, както и публичногарантираният дълг на частния сектор. Частният негарантиран външен дълг обхваща дълга на банките и на нефинансовите предприятия, който не е обхванат в публичния и публичногарантирания външен дълг. Данните са месечни.

III. Периодичност, честота и своевременност на публикациите по брутния външен дълг

Българската народна банка съставя и публикува месечни данни за размера и обслужването на брутния външен дълг на страната, както и за новополучените кредити и депозити. Месечно се разпространяват и данни за индикаторите на външния сектор, включително и данни за индикаторите на външния дълг.

---

[36] За дефиницията на търговски кредит виж *Ръководство по платежен баланс*, МВФ, 5-о издание, 1993, гл. XX, параграф 414, и *External Debt Statistics...*, глава 3, параграф 133.

Българската народна банка публикува данните съгласно обявения календар. При необходимост от промяна на датата за публикуване банката информира потребителите минимум една седмица преди предварително определената дата.

IV. Политика на ревизиране на данните

Политиката на Българската народна банка за ревизиране на данните се базира на следните принципи:

1) Всяка месечна публикация включва ревизии на данните за предходните три месеца, а всяка тримесечна публикация – ревизии на месечните данни за цялата текуща година.
2) При наличие на текущи промени в резултат от събрана допълнителна информация, както и поради елиминирането на грешки Българската народна банка своевременно информира потребителите посредством месечните прессъобщения и чрез бележките към таблиците на брутния външен дълг.
3) Когато се правят значителни ревизии, в резултат от промени в методологията за отчитане на определени компоненти на брутния външен дълг или по други причини, с цел да улесни своите потребители Българската народна банка информира предварително за предстоящите промени.

V. Разпространение на информацията

Българската народна банка публикува месечните данни за брутния външен дълг на своята страница в интернет – *www.bnb.bg*. Данните се публикуват и в полугодишните и годишните официални отчети на банката. Данните се предоставят едновременно на всички потребители.

VI. Контакти

Въпроси по методологията, прилагана от Българската народна банка, или относно публикуваните данни за брутния външен дълг можете да изпращате на Емил Димитров, директор на дирекция „Статистика“ и на Лиляна Ел Хаддад, началник на отдел „Платежен баланс и външен дълг“, на електронни адреси съответно *Dimitrov.E@bnbank.org* и *ElHaddad.L@bnbank.org* или по пощата на адрес:

Българска народна банка
Отдел „Платежен баланс и външен дълг“
Пл. „Княз Александър I“ № 1
1000 София

Международна инвестиционна позиция на България[37]

Българската народна банка съставя и отчита международната инвестиционна позиция (МИП) на страната. Информацията за нуждите на статистиката на международната инвестиционна позиция се събира на основание на чл. 42 от Закона за БНБ (обн., ДВ, бр. 46 от 10.VI.1997 г.; изм., ДВ, бр. 59 от 2006 г.) и чл. 7–10 на Валутния закон (обн., ДВ, бр. 83 от 21.IX.1999 г., изм. и доп., бр. 59 от 2006 г.) и се обработва от отдел „Платежен баланс и външен дълг“ към дирекция „Статистика“ на БНБ при запазване на пълна конфиденциалност. Българската народна банка изготвя и публикува международната инвестиционна позиция в съответствие с петото издание на *Ръководството по платежен баланс (МВФ, 1993)* и с *Ръководните правила на Европейската централна банка*[38]. Международната инвестиционна позиция се съставя и публикува тримесечно.

Методологията за отчитане на международната инвестиционна позиция е концептуално свързана с тази на платежния баланс. Финансовата сметка на платежния баланс представя трансакциите (потоци) на дадена икономика (свързани с външните ѝ финансови активи и пасиви), които се отразяват върху размера на притежаваните външни финансови активи и пасиви, отчитани в международната инвестиционна позиция.

Съществува тясна взаимовръзка и между *международната инвестиционна позиция, Брутния външен дълг* и *Системата от национални сметки (СНС)*. Статиите на международната инвестиционна позиция съответстват до голяма степен на същите елементи от сметка *Останал свят* от СНС.

---

[37] Актуализирани методологически бележки към 30 декември 2008 г.

[38] *Guideline of The European Central Bank on the Statistical Reporting Requirements of The European Central Bank in the Field of Balance of Payments Statistics*, The International Reserves Template and International Investment Position Statistics (ECB/2004/15).

I. Счетоводни принципи и стандарти

Времето на записване на операциите в международната инвестиционна позиция е краят на отчетния период.

Оценяването на позициите се извършва на базата на пазарните цени. Ако пазарните цени на трансакциите не са известни, като приближение за тях се използват средни пазарни цени.

Промените в стойността на притежаваните активи или пасиви към чужбина, които се дължат на валутнокурсови и преоценъчни разлики, се отразяват в международната инвестиционна позиция.

Международната инвестиционна позиция на България се отчита в евро и в левове. Преизчисляването в съответната валута се извършва, като се прилага валутният курс към края на отчетния период.

II. Компоненти на международната инвестиционна позиция

Международната инвестиционна позиция представя външните финансови активи и пасиви на страната към края на определен период. Първото ниво на класификация в международната инвестиционна позиция е разделянето на *активи* и *пасиви*. Второто ниво на класификация – по функционални категории – е в пълно съответствие с представянето на финансовата сметка на платежния баланс. Функционалните категории *активи* и *пасиви* са: *преки инвестиции*, *портфейлни инвестиции*, *финансови деривати* и *други инвестиции*. В активите се включват и резервните активи на страната. Третото ниво на класификация е по инструменти. Инструментите, класифицирани в статиите *портфейлни инвестиции* и *други инвестиции*, са показани още и по резидентен сектор, а при *други инвестиции* се представя и матуритетът на заемите.

Компонентите на международната инвестиционна позиция са класифицирани в следните основни категории:

А. Преки инвестиции

Пряка инвестиция е категория в международните инвестиции, при която резидент на една икономика – пряк инвеститор – придобива дълготраен интерес (поне 10% от дяловия капитал или правото на глас) в предприятие, намиращо се в друга икономика – пряко инвестиционно предприятие. Пряката инвестиция включва както първоначалната трансакция, чрез която се установява отношението между прекия инвеститор и прякото инвестиционно предприятие, така и всички последващи трансакции между тях. Трансакциите могат да касаят промяна в участието на прекия инвеститор в капитала на инвестиционното предприятие, промяна във вътрешнофирмената задлъжнялост, както и дела на прекия инвеститор в неразпределената печалба/загуба на предприятието за отчетния период. Вътрешнофирмените вземания и задължения се отчитат отделно, като се следва принципът за посоката на първоначалната трансакция.

Източници: Информацията за размера на преките чуждестранни инвестиции се извлича от месечни, тримесечни и годишни отчети на финансовия и нефинансовия сектор. За отделни елементи на позицията по преки инвестиции се използват наличните данни за размера им към края на всяко тримесечие. Други елементи на позицията, за които БНБ не разполага с данни за размера, се оценяват, като към размера на инвестициите от предходния период се натрупват потоците от отчетния период, отразени в платежния баланс.

За преките инвестиции в чужбина Българската народна банка използва информация от формите за декларираме в БНБ на преките инвестиции, от тримесечни отчети на предприятия от нефинансовия сектор и от месечни отчети за статистиката на платежния баланс на банките. По-късно размерът на преките инвестиции в чужбина се актуализира с данни от годишно проучване на БНБ за преките инвестиции в чужбина.

Българската народна банка получава месечни данни за преките инвестиции в страната от Централния депозитар, от отчетите за статистиката на платежния баланс на банките, от нотариусите и Агенцията за приватизация; тримесечни данни – от Управление „Банков надзор“ – отчети за капитала и доходите на банките с чуждестранно участие, от предприятия с чуждестранно участие за междуфирмените задължения и вземания и от проучването на БНБ сред основните инвестиционни предприятия от нефинансовия сектор. Размерът на дяловия капитал на предприятията от нефинансовия сектор, получен от данните за потоците в платежния баланс, се допълва или замества с данни от годишното проучване на НСИ

за размера на чуждестранните инвестиции. БНБ изготвя и данни за географското и секторното разпределение на преките инвестиции в страната и чужбина.

Б. Портфейлни инвестиции

Размерът на статията *портфейлни инвестиции* включва активите и пасивите в акции и дългови ценни книжа на България към останалия свят. Дълговите ценни книжа се разделят на облигации (с матуритет повече от една година) и инструменти на паричния пазар (с матуритет, по-малък от една година).

Източници: Размерът на статията *портфейлни инвестиции – активи,* включва ценните книжа, емитирани от чуждестранни и притежавани от местни лица. Източниците за размера на *портфейлните инвестиции – активи,* на централната банка и сектор *Държавно управление*, които не са част от официалните резервни активи, са дирекция „Главно счетоводство“ на БНБ и Министерството на финансите. Размерът на *портфейлните инвестиции – активи*, държани от банките, се съставя на база на месечните отчетни форми на банките (на база счетоводни данни), докато данните за активите на други сектори се докладват от инвестиционните посредници и другите финансови институции.

Размерът на статията *портфейлни инвестиции – пасиви,* включва ценните книжа, емитирани от местни лица и притежавани от чуждестранни лица. Основният източник на информация за тази статия са: (i) Централният депозитар, който предоставя месечни данни за размера на потрфейлните инвестиции по сектори, и (ii) финансовите посредници – за инвестициите на местни лица в ценни книжа, емитирани от местни лица в чужбина. Министерството на финансите, БНБ и банките са основните източници на данни за инвестициите в дългови ценни книжа за секторите *Централна банка* и *Държавно управление*.

В. Финансови деривати

Активите и пасивите по статията *финансови деривати* включва дериватни финансови инструменти, като форуърди, фючърси, суапове, опции и други. Основен източник на данни за тази статия са банките.

Г. Други инвестиции

Други инвестиции включва размера на активите и пасивите по търговски кредити, заеми, валутни депозити и други активи и пасиви.

Според изискванията на петото издание на *Ръководството по платежен баланс* под търговски кредит се разбира възникване на кредитни вземания или задължения между партньори по сделки във връзка с покупко-продажба на стоки или услуги, авансови плащания и други подобни, които не са секюритизирани с търгуеми ценни книжа.

Статия *заеми* включва получени и изплатени главници по дългосрочни и краткосрочни заеми между местно и чуждестранно лице, които не са секюритизирани с търгуеми ценни книжа. Статията *валута и депозити* представя в актива си размера във валутните депозити на местни лица в чужбина, а в пасива си – размера на задълженията на банките, опериращи на територията на България, по депозити на чуждестранни лица, както и касовите наличности във валута. Статиите *други активи* и *други пасиви* включват осъществените трансакции по разни разчети, непокрити в останалите категории, включително натрупаните просрочия на дълг.

Източници: Основен източник на информация за търговските кредити на нефинансовия сектор са тримесечните отчети на местните лица за техните вземания (статистическа форма СПБ-6А) и задължения (статистическа форма СПБ-6А) от/към чуждестранни лица. Данните за размера на заемите се компилират на базата на информация, предоставяна от Министерството на финансите, БНБ, от банките и пряко от предприятията, предоставили/получили кредити на/от чужбина.

Д. Резервни активи

Според изискванията на петото издание на *Ръководството по платежен баланс резервните активи* включват тези външни активи, които са на разположение на и са контролирани от централната банка (правителството) и се използват за пряко финансиране на дефицити на платежния баланс. Резервните активи включват монетарното злато, специалните права на тираж, резервната позиция при МВФ, валутните активи (включващи валутни депозити и ценни книжа) и други вземания. Записванията в тази категория представляват активите на управление „Емисионно“ на БНБ.

III. Периодичност, честота и своевременност на публикациите относно международната инвестиционна позиция

Българската народна банка съставя и публикува тримесечно международната инвестиционна позиция на страната. Съгласно своя календар БНБ извършва публикациите в рамките на три месеца след изтичането на отчетния период.

IV. Политика на ревизиране на данните

Политиката на Българската народна банка за ревизиране на данните се базира на следните принципи:

1) Всяка публикация включва ревизии на данните за предходния отчетен период.
2) При наличие на текущи промени в резултат от събрана допълнителна информация, както и поради елиминирането на грешки Българската народна банка своевременно информира потребителите посредством месечните прессъобщения.
3) Когато се правят значителни ревизии в резултат от промени в методологията за отчитане на определени компоненти на международната инвестиционна позиция или по други причини, с цел да улесни своите потребители Българската народна банка ги информира предварително за предстоящите промени.

V. Разпространение на информацията

Българската народна банка разпространява тримесечните данни за международната инвестиционна позиция на страницата си в интернет – *www.bnb.bg*

Данните се публикуват и в полугодишните и годишните официални отчети на Българската народна банка.

VI. Контакти

Въпроси по методологията, прилагана от Българската народна банка, или относно публикуваните данни по международната инвестиционна позиция можете да изпращате на Емил Димитров, директор на дирекция „Статистика“, и на Лиляна Ел Хаддад, началник на отдел „Платежен баланс и външен дълг“, на електронни адреси съответно *Dimitrov.E@bnbank.org* и *ElHaddad.L@bnbank.org* или по пощата на адрес:

Българска народна банка
Отдел „Платежен баланс и външен дълг“
Пл. „Княз Александър I“ № 1
1000 София

Международни резерви и ликвидност в чуждестранна валута на България

Българската народна банка съставя *Рамка на международните резерви и ликвидност* в чуждестранна валута (рамка на резервите) на страната. Данните се обработват от отдел „Платежен баланс и външен дълг“ към дирекция „Статистика“ на Българската народна банка.

I. Основни принципи

Рамката на международните резерви и ликвидност в чуждестранна валута се съставя в съответствие с *Указания за Рамката на международните резерви и ликвидност в чуждестранна валута (МВФ, 2001),* както и с петото издание на *Ръководство по платежен баланс (МВФ, 1993)*. Рамката на резервите се основава на две свързани концепции: 1) брутния международен валутен резерв (резервните активи); и 2) ликвидността в чуждестранна валута. *Ръководството по платежен баланс (МВФ, 1993,* параграф 424) дава следното определение за международните резерви на страната: „онези външни активи, които са леснодостъпни за и контролирани от паричните власти за пряко финансиране на дисбаланси във външните плащания, за косвено регулиране степента на проявление на подобни неравновесия чрез интервенции на валутните пазари, с цел да се повлияе на валутните курсове и/или за други цели“. Понятието за рамка на ликвидността в чуждестранна валута е по-широко от това за международните резерви. То се отнася както до размера на валутните резерви, които са леснодостъпни за властите при необходимост да се отговори на внезапно увеличаване търсенето на чуждестранна валута, така и на потенциалното (нетно) изтичане на ресурси в чуждестранна валута в резултат от краткосрочни задължения в чуждестранна валута и задбалансови пасиви на властите.

II. Основни характеристики

А. Институционален обхват

В съответствие със Споразумението за паричния съвет Българската народна банка е единствената институция, държател на официални международни резерви в България. Рамката на резервите включва Българската народна банка като орган на паричните власти, който управлява и държи международните резерви, и правителството (без социалноосигурителните фондове), което отговаря за официалните задължения в чуждестранна валута.

Б. Обхват на финансовите дейности

Рамката на резервите включва само инструменти в чуждестранни валути. Чуждестранните активи в неконвертируеми валути, както и всички други активи, които не отговарят на концепцията за резервни активи, са изключени.

В. Принципи на преоценка и превалутиране

Международните резерви се преоценяват ежедневно по пазарни валутни курсове. Позициите в ценни книжа се преоценяват ежедневно по пазарни цени на инструментите към предходния работен ден. Златото се преоценява ежедневно по текущата пазарна цена. Лихвите се натрупват ежедневно и се класифицират в точка 1(А) по-долу. Данните се конвертират в национална валута или равностойност в евро (левът е обвързан с еврото по фиксиран валутен курс) чрез официалните валутни курсове, обявявани ежедневно от Българската народна банка. Рамката на резервите се изчислява и преоценява месечно.

III. Структура

Рамката на резервите се състои от четири части:

1) Официални резервни активи и други активи в чуждестранна валута

А. Официални резервни активи (ценни книжа, валутни депозити); резервна позиция при МВФ; специални права на тираж; злато и други (натрупани лихви).

Б. Други активи в чуждестранна валута (депозити на правителството в местни банки, злато извън официалните резерви, обезпечение по брейди облигации).

Тази част включва данни за наличности. Дефинирането на тези данни е в съответствие с методологията, изложена в петото издание на *Ръководство по платежен баланс* (МВФ, 1993). Според чл. 42 от Закона за БНБ централната банка съставя платежния баланс на България, чиято основна функционална категория са резервните активи.

Видовете чуждестранни активи, които се включват в брутния международен валутен резерв на БНБ, са точно определени в чл. 28 на Закона за БНБ.

Към другите активи в чуждестранна валута се отнасят активите в чуждестранна валута на БНБ, които не са включени в официалните резерви, както и такива активи, притежавани от правителството (без социалноосигурителните фондове).

Източници: Данните за брутния международен валутен резерв и за другите активи в чуждестранна валута се основават на счетоводните записи на БНБ. Данните за *Рамката на международните резерви и ликвидността в чуждестранна валута* могат да бъдат съпоставяни с данните за годишните резервни активи, посочени в международната инвестиционна позиция, публикувани на интернет страницата на БНБ (*www.bnb.bg*), както и с данните за активите в месечния баланс на управление „Емисионно“ и аналитичния отчет на БНБ, публикувани на интернет страницата на БНБ (*http://www.bnb.bg/*). Данни за депозитите на правителството в местни банки се предоставят на БНБ от банките.

2) Безусловно изтичане на активи в чуждестранна валута през следващите 12 месеца

Тази част включва потоци в чуждестранна валута във връзка с предвидени плащания по главници и лихви, свързани със заеми и ценни книжа със срок до една година включително. За разлика от данните за външния дълг и международната инвестиционна позиция, които се базират на принципа за резидентност (включват се само задължения към нерезиденти независимо от използваните валути), данните, включени в част II, се отнасят само за задължения в чуждестранни валути независимо от резидентността на притежателя.

Източник: Данните за предвидените краткосрочни разходи на активи в чуждестранна валута се основават на оценките на Министерството на финансите за плащания за главници и лихви по заеми и ценни книжа, деноминирани в чуждестранни валути за период от 12 месеца напред.

3) Условно изтичане на активи в чуждестранна валута през следващите 12 месеца

Част III включва условни потоци в чуждестранна валута, свързани с договорни задължения, които могат да предизвикат потенциални бъдещи потоци (входящи или изходящи) на активи в чуждестранна валута. По определение условните разходи са свързани със задбалансови позиции.

Източник: Министерството на финансите.

4) Допълнителни показатели

Тази част включва позиции и потоци, които не са показани в предишните части, но имат значение за оценяването на официалните резерви в чуждестранна валута и ликвидните позиции (финансови инструменти, деноминирани в чуждестранна валута и изплащани в местна валута), както и на валутната структура на официалните резерви.

Източници: Министерството на финансите предоставя месечно данни за размера на ценните книжа, издадени за структурната реформа (ЗУНК), които са деноминирани в чуждестранна валута и обслужвани в левове. Данните за валутната структура на официалните резерви са на БНБ.

IV. Периодичност, честота и своевременност на публикациите относно международните резерви и ликвидността

Българската народна банка съставя и публикува месечно *Рамка на международните резерви и ликвидност* в чуждестранна валута на страната. Съгласно своя календар БНБ публикува данните в рамките на три седмици след изтичането на отчетния период.

V. Политика на ревизиране на данните

Ревизиите на публикуваните данни за официалните резервни активи, международните резерви и ликвидността в чуждестранна валута не са обичайна практика. Политиката на ревизиране, следвана от Българската народна банка, се базира на следните принципи:

1) По отношение на данните за международните резерви и ликвидността в чуждестранна валута всяка месечна публикация може да включва ревизии на данните от предишния месец.
2) При наличие на текущи промени в резултат от събраната допълнителна информация, както и поради елиминирането на грешки, Българската народна банка своевременно информира потребителите посредством месечните прессъобщения и чрез бележки към таблиците.

VI. Разпространение на информацията

Българската народна банка разпространява месечните данни за международните резерви и ликвидността в чуждестранна валута на интернет страницата си – *www.bnb.bg.* Данните са в милиони евро.

Данните се публикуват и в полугодишните и годишните официални отчети на Българската народна банка.

VII. Контакти

Въпроси по методологията, прилагана от Българската народна банка, или относно публикуваните данни по международните резерви и ликвидността в чуждестранна валута можете да изпращате на Емил Димитров, директор на дирекция „Статистика“, и на Лиляна Ел Хаддад, началник на отдел „Платежен баланс и външен дълг“, на електронни адреси съответно *Dimitrov.E@bnbank.org* и *ElHaddad.L@bnbank.org* или по пощата на адрес:

Българска народна банка
Отдел „Платежен баланс и външен дълг“
Пл. „Княз Александър I“ № 1
1000 София

3 Фискален сектор

Информацията за фискалния сектор е групирана в три категории:
а) операции на сектор *Държавно управление* (*правителствен сектор*);
б) операции на правителството (републикански бюджет);
в) вътрешен държавен дълг.

Фискалният сектор включва всички министерства, ведомства (агенции), извънбюджетни фондове и други институции на централното държавно управление, органите на местното самоуправление (общините), самостоятелни единици на социалното осигуряване, както и предприятията, финансирани и контролирани от тях.

Консолидираният държавен бюджет представя данните за сектор *Държавно управление* и обхваща републиканския бюджет, бюджетите на социалното осигуряване, съдебната власт, висшите учебни заведения с правителствено финансиране, БАН, общините, както и извънбюджетните фондове и сметки. Обхватът на сектор *Държавно управление* съответства на методологическите изисквания на Европейската система от сметки (*European System of Accounts, rev. 1995*).

Републиканският бюджет обхваща централния републикански бюджет (бюджета на Министерството на финансите), бюджетите на другите министерства и ведомства, областните управи и Сметната палата. Заедно с бюджетите на съдебната власт, висшите учебни заведения с правителствено финансиране, БАН и извънбюджетните им сметки той формира подсектор *Централно държавно управление*. Той съответства на подсектор (правителствено равнище) *Централно държавно управление* по методологията на Европейската система от сметки.

4 Реален сектор

Таблиците в реалния сектор се групират в следната последователност:
а) макроикономически показатели (национални сметки);
б) пазар на труда;
в) ценови показатели.

Реалният сектор се състои от няколко групи институционални единици – резиденти на икономическата територия на страната. Това са *нефинансовите предприятия*, чиято основна дейност е производството и пазарната реализация на стоки и нефинансови услуги с цел реализиране на печалба; *нетърговските организации, обслужващи домакинствата*, които предоставят стоки и услуги безплатно или по икономически незначими цени; *домакинствата* – резиденти в страната, независимо от техния вид и размер. Тук са включени и некорпорираните производствени единици, както и тези с едностранно счетоводство – собственост на местни физически лица.

В този раздел на бюлетина са включени данни за:

• *брутния вътрешен продукт* – по компоненти на крайното търсене (по метода на разходите за крайно използване) и по икономически сектори (по производствения метод).

В съответствие с изискванията на ЕСС'95 данните за БВП са без холдингова печалба, т.е. измененията в неговата стойност, дължащи се на ценови промени, са изключени. Предварителни са данните, небалансирани с окончателните таблици *Ресурс – използване* на НСИ.

• *пазара на труда* – наетите по трудово правоотношение (обществен и частен сектор), динамиката на техния брой (по икономически сектори), броят на безработните (общо, младежи, възрастни) и равнището на безработицата, средната работна заплата на наетите (по форма на собственост и по икономически сектори). От началото на 2001 г. НСИ публикува месечните данни за наетите и средната работна заплата през втория месец след края на съответното календарно тримесечие.

• *изменението на потребителските цени* – общо и по основни групи стоки и услуги.

Решения на УС на БНБ

17 ноември Приема се *Бюджет на БНБ за 2010 г.*

Приема се *Отчет на БНБ за януари – юни 2009 г.*

10 декември Приема се *Наредба за изменение и допълнение на Наредба № 16 на БНБ за лицензиране на платежните институции и операторите на платежни системи.*

Приема се *Наредба за изменение и допълнение на Наредба № 27 на БНБ за статистиката на платежния баланс.*

Издания на БНБ

1 Периодични издания

Годишни отчети на БНБ
Annual Reports of the BNB

Отчети на БНБ за януари – юни на съответната година
Reports, January – June of corresponding year

Информационен бюлетин
Monthly Bulletin

Пазар на ДЦК
Government Securities Market

Банките в България
Banks in Bulgaria

Икономически преглед
Economic Review

2 Непериодични издания

Банкови унифицирани стандарти – 7092 и 5392 (1992 г.)
Банков унифициран стандарт 9098 (1999 г.)
Банкови нормативни актове
Джефри Милър, Стефан Петранов Банковата система в България (1996 г.)
Директиви за работа на кредитните институции в ЕС (1995 г., 1997 г.)
Сборник документи, издадени от Базелския комитет по банков надзор (1997 г.)
Наръчник по банков надзор

120 години Българска народна банка, 1879–1999 (1999 г.)
Каталог на българските банкноти (1999 г.)
Каталог на българските монети (1999 г.)
Каталог на художествената колекция на БНБ (1999 г.)

Каталог на българските банкноти (2004 г.)
Каталог на българските монети (2004 г.)

Каталог „Монети“ (2009 г.)
Каталог „Банкноти“ (2009 г.)

Олег Недялков, Людмила Димова Българската народна банка и нейната роля в стопанското развитие на България, 1879–2009 (2009 г.)

Българска народна банка, сборник документи, 1879–1900 (1998 г.)
Българска народна банка, сборник документи, 1901–1914 (1999 г.)
Българска народна банка, сборник документи, 1915–1929 (2001 г.)
Българска народна банка, сборник документи, 1930–1947 (2004 г.)

Николай Неновски Валутният курс и инфлацията: Франция и България между двете световни войни. Приносът на Албер Афталион (1874–1956 г.) (2006 г.)

Марко Ряснов Спомени и документи (2006 г.)

Международни валутни резерви (2008 г.)

История на външния държавен дълг на България, 1878–1990. В три части (2009 г.)

3 Дискусионни материали

Бр. 1/1998 Виктор Йоцов, Николай Неновски, Калин Христов, Ива Петрова, Борис Петров
Първата година на Паричния съвет в България
1/1998 Victor Yotzov, Nikolay Nenovsky, Kalin Hristov, Iva Petrova, Boris Petrov
The First Year of the Currency Board in Bulgaria

Бр. 2/1998 Николай Неновски, Калин Христов
Финансова репресия и рациониране на кредита в условията на паричен съвет в България
2/1998 Nikolay Nenovsky, Kalin Hristov
Financial Repression and Credit Rationing under Currency Board Arrangement for Bulgaria

Бр. 3/1999 Добрислав Добрев, Бойко Ценов, Петър Добрев, Джон Ърст
Стимули за инвестициите в България: оценка на нетния данъчен ефект върху държавния бюджет
3/1999 Dobrislav Dobrev, Boyko Tzenov, Peter Dobrev, John Ayerst
Investment Incentives in Bulgaria: Assessment of the Net Tax Effect on the State Budget

Бр. 4/1999 Николай Неновски, Калин Христов, Борис Петров
Два подхода към кризите на фиксираните курсове
4/1999 Nikolay Nenovsky, Kalin Hristov, Boris Petrov
Two Approaches to Fixed Exchange Rate Crises

Бр. 5/1999 Николай Неновски, Борис Петров
Моделиране на паричния сектор в България, 1913 – 1945 г.
5/1999 Nikolay Nenovsky, Boris Petrov
Monetary Sector Modeling in Bulgaria, 1913 – 1945

Бр. 6/1999 Румен Аврамов
Паричен съвет и финансови кризи – опитът на България
6/1999 Roumen Avramov
The Role of a Currency Board in Financial Crises: The Case of Bulgaria

7/1999 Zdravko Balyozov
The Bulgarian Financial Crisis of 1996 – 1997

Бр. 8/1999 Николай Неновски
Икономическата философия на Фридрих Хайек (100 години от рождението му)
8/1999 Nikolay Nenovsky
The Economic Philosophy of Friedrich Hayek (The Centenary of His Birth)

Бр. 9/1999 Добрислав Добрев
Паричният съвет в България: устройство, особености и управление на валутния резерв
9/1999 Dobrislav Dobrev
The Currency Board in Bulgaria: Design, Peculiarities and Management of Foreign Exchange Cover

Бр. 10/1999 Николай Неновски, Калин Христов
Паричните режими и реалната икономика (Емпиричен тест преди и след въвеждането на паричен съвет в България)
10/1999 Nikolay Nenovsky, Kalin Hristov
Monetary Regimes and the Real Economy (Empirical Tests before and after the Introduction of the Currency Board in Bulgaria)

11/1999 Jeffrey B. Miller
The Currency Board in Bulgaria: The First Two Years

12/2000 Nina Budina, Tzvetan Manchev
Fundamentals in Bulgarian Brady Bonds: Price Dynamics

Бр. 13/2000 Николай Неновски, Калин Христов
Изследване на парите в обращение след въвеждането на паричния съвет в България (трансакционно търсене, натрупване, скрита икономика)
13/2000 Nikolay Nenovsky, Kalin Hristov
Currency Circulation after Currency Board Introduction in Bulgaria (Transactions Demand, Hoarding, Shadow Economy)

Бр. 14/2000 Виктор Йоцов
Макроикономическите модели на Международния валутен фонд и Световната банка (анализ на теоретичните подходи и оценка на ефективността от прилагането им в България)

14/2000 Victor Yotzov
Macroeconomic Models of the International Monetary Fund and the World Bank
(Analysis of Theoretical Approaches and Evaluation of Their Effective Implementation in Bulgaria)

Бр. 15/2000 Борис Петров
Динамика на банковите резерви при паричния съвет в България
15/2000 Boris Petrov
Bank Reserve Dynamics under Currency Board Arrangement for Bulgaria

Бр. 16/2000 Виктор Йоцов
Един възможен подход за изграждане на симулационен макроикономически модел на България
16/2000 Victor Yotzov
A Possible Approach to Simulate Macroeconomic Development of Bulgaria

Бр. 17/2001 Маргарита Пранджева
Надзор на консолидирана основа

Бр. 18/2001 Николай Неновски, Дарина Колева
Ригидност (негъвкавост) на реалните работни заплати и избор на паричен режим
18/2001 Nikolay Nenovsky, Darina Koleva
Real Wage Rigidity and the Monetary Regime Choice

19/2001 Jeffrey Miller, Stefan Petranov
The Financial System in the Bulgarian Economy

20/2002 Michael Berlemann
Forecasting Inflation via Electronic Markets Results from a Prototype Experiment

Бр. 21/2002 Мирослав Неделчев
Корпоративен имидж на търговските банки (1996 – 1997)

22/2002 Kalin Hristov
Fundamental Equilibrium Exchange Rates and Currency Boards: Evidence from Argentina and Estonia in the 90's

Бр. 23/2002 Калин Христов, Михаил Михайлов
Кредитна активност на търговските банки и рациониране на кредитния пазар в България

Бр. 24/2002 Георги Чукалев
Ефектът Balassa – Samuelson в България

Бр. 25/2002 Станислав Нацев, Начко Стайков, Филко Розов
Пари и парични задължения: същност, уговаряне, изпълнение
25/2002 Stanislav Natzev, Nachko Staykov, Filko Rosov
Money and Monetary Obligations: Nature, Stipulation, Fulfilment

Бр. 26/2002 Иван Костов, Яна Костова
Относно едностранната „евроизация" на България
26/2002 Ivan Kostov, Jana Kostova
Regarding the Unilateral Euroization of Bulgaria

Бр. 27/2002 Мартин Заимов, Калин Христов
Паричната политика и икономиката: петте години на българския паричен съвет
27/2002 Martin Zaimov, Kalin Hristov
Shadowing the Euro: Bulgaria's Monetary Policy Five Years on

28/2002 Nikolay Nenovsky
Improving Monetary Theory in Post-communist Countries – Looking Back to Cantillon

Бр. 29/2003 Николай Неновски, Калина Димитрова
Дуална инфлация в условията на паричен съвет. Предизвикателства пред присъединяването на България към ЕС

30/2003 Andreas Freytag
Exchange Rate Arrangements, Economic Policy and Inflation: Empirical Evidence for Latin America

31/2003 Stacie Beck, Jeffrey B. Miller, Mohsen Saad
Inflation and the Bulgarian Currency Board

32/2003 Nikolay Nenovsky, Evgeni Peev, Todor Yalamov
Banks – Firms Nexus under the Currency Board: Empirical Evidence from Bulgaria

Бр. 33/2003 Калин Христов, Михаил Михайлов
Моделиране на инфлацията в България

34/2003 Konstantin Pashev
Competitiveness of the Bulgarian Economy

35/2003 Jean Baptiste Desquilbet, Nikolay Nenovsky
Exploring the Currency Board Mechanics: a Basic Formal Model

Бр. 36/2003 Цветан Цалински
Съставен конюнктурен индикатор за българската промишленост

37/2003 Franz Seitz
The Demand for Euro Cash: A Theoretical Model and Monetary Policy Implications

Бр. 38/2004 Георги Ганев
Равнище на доверие във валутния режим в България през 1991–2003 г. Начален опит за калибрация

39/2004 Jean-Baptiste Desquilbet, Nikolay Nenovsky
Credibility and Adjustment: Gold Standards Versus Currency Boards

Бр. 40/2004 Калин Христов
Паричният съвет: "The only game in town"

41/2004 Mariella Nenova
The Relationship between Real Convergence and the Real Exchange Rate: the Case of Bulgaria

Бр. 42/2004 Пламен Калоянчев
Ефективно данъчно облагане на труда, капитала и потреблението в България

Бр. 43/2004 Мартин Иванов
Платежният баланс на Царство България от 1911 г.

44/2004 Neven T. Valev, John A. Carlson
Beliefs about Exchange-rate Stability: Survey Evidence from the Currency Board in Bulgaria

Бр. 45/2005 Методи Христов
Възможности за съставяне и използване на баланс на паричния оборот

46/2005 Jonathon Adams-Kane, Jamus Jerome Lim
The Microeconomic Impact of Financial Crises: The Case of Bulgaria

Бр. 47/2005 Михаил Михайлов
Лихвените спредове на търговските банки в България

Бр. 48/2005 Калоян Ганев Измерване на общата факторна производителност: счетоводство на икономическия растеж за България

Бр. 49/2005 Калина Димитрова
Опит за измерване на съществената инфлация в България

Бр. 50/2005 Цветан Манчев, Минчо Каравастев
Икономически и паричен съюз на хоризонта

Бр. 51/2005 Гарабед Минасян
Брейди одисеята на България

52/2006 Hristo Valev
General Equilibrium View on the Trade Balance Dynamics in Bulgaria

53/2006 Peter Hertner
The Balkan Railways, International Capital and Banking from the End of the 19th Century until the Outbreak of the First World War

Бр. 54/2006 Мартин Иванов
Националният доход на България, 1892–1924 г.
54/2006 Martin Ivanov
Bulgarian National Income between 1892 and 1924

Бр. 55/2006 Милети Младенов, Ирина Казанджиева
Роля на схемите за компенсиране на инвеститорите в ценни книжа за развитието на капиталовия пазар

Бр. 56/2006 Недялка Димитрова
Оптимална парична политика в условията на неопределеност

Бр. 57/2006 Цветан Цалински
Два подхода за емпирична оценка на потенциалното производство на България

57/2007 Tsvetan Tsalinski
Two Approaches to Estimating the Potential Output of Bulgaria

58/2007 Luc Tardieu
Informal Sources of Credit and the "Soft" Information Market

59/2007 Slavi T. Slavov
Do Common Currencies Reduce Exchange Rate Pass-through? Implications for Bulgaria's Currency Board

60/2007 Jochen Blessing
The Bulgarian Economy on Its Way to the EMU: Economic Policy Results from a Small-scale Dynamic Stochastic General Equilibrium Framework

61/2007 Nikolay Nenovsky, Kalina Dimitrova
Exchange Rate Control in Bulgaria in the Interwar Period: History and Theoretical Reflections

62/2007 Rossitsa Rangelova
Different Methodologies for National Income Accounting in Central and Eastern European Countries, 1950–1990

63/2008 Iordan Iordanov, Andrey Vassilev
A Small Open Economy Model with a Currency Board Feature: the Case of Bulgaria

64/2008 Mohamad Khaled
Potential Output Estimation Using Penalized Splines: the Case of Bulgaria

65/2008 Michael Frömmel, Kristina Karagyozova
Bank Lending and Asset Prices: Evidence from Bulgaria

66/2008 Neven Valev
Views from the Trenches: Interviewing Bank Officials in the Midst of a Credit Boom

67/2008 Alexandru Minea, Christophe Rault
Monetary Policy Transmission: Old Evidence and Some New Facts from Bulgaria

68/2008 Kiril Danailov Kossev
The Banking Sector and the Great Depression in Bulgaria, 1924–1938: Interlocking and Financial Sector Profitability

69/2008 Boris Petkov
The Labour Market and Output in the UK – Does Okun's Law Still Stand?

70/2008 Zornitsa Vladova, Svilen Pachedjiev
Empirical Analisys of Inflation Persistence and Price Dynamics in Bulgaria

71/2009 Nikolay Angelov
Testing the Weak-form Efficiency of the Bulgarian Stock Market

Бр. 72/2009 Стати Статев
Финансово развитие и икономически растеж в България, 1991–2006 г. (иконометричен анализ по логиката на производствената функция)

72/2009 Statty Stattev
Financial Developments and Economic Growth in Bulgaria, 1991–2006

73/2009 Luca Fantacci
Autonomy vs. Stability: the Relationship between Internal and External Money in Bulgaria (1879–1912)

74/2009 Hildegart Ahumada, Facundo Alvarado, Alfredo Canavese, Nicolás Grosman
The Size of the Shadow Economy in Bulgaria: a Measurement Using the Monetary Method

75/2009 Kiril Tochkov, Nikolay Nenovsky
Efficiency of Commercial Banks in Bulgaria in the Wake of EU Accession

76/2009 Slavi T. Slavov
Structural Current Account Imbalances: Fixed Versus Flexible Exchange Rates?

77/2009 Grigor Stoevsky
Econometric Forecasting of Bulgaria's Export and Import Flows

78/2009 Galina Boeva
Explanations for the Real Exchange Rate Development in the New EU Member States in Transition

79/2009 Stefan Kolev
The Great Depression in the Eyes of Bulgaria's Inter-war Economists (How History of Economic Thought Could Matter for Today's Policy Advice)

Адреси на банките в България

(към 30 ноември 2009 г.)

Банки с лиценз за извършване на банкови сделки в страната и в чужбина

Алианц Банк България
бул. „Княгиня Мария-Луиза“ № 79
1202 София
тел. 02/9215###; 9215404
код BUIN9561

Банка ДСК
ул. „Московска“ № 19
1036 София
тел. 02/9391220
код STSA9300

Банка Пиреос България
бул. „Витоша“ № 3
1407 София
тел. 02/9805654; 9690760
код PIRB9170

Българо-американска кредитна банка
ул. „Кракра“ № 16
1504 София
тел. 02/9658358; 9658345
код BGUS9160

Българска банка за развитие
(бивша Насърчителна банка)
ул. „Дякон Игнатий“ № 1
1000 София
тел. 02/9306333
код NASB9620

Емпорики банк – България
бул. „Княгиня Мария-Луиза“ № 2,
ЦУМ, ет. 5
1000 София
тел. 02/9171717; 8951204
код BINV9480

Инвестбанк
бул. „България“ № 83 А
1404 София
тел. 02/8186123; 8186124
код IORT9120

Интернешънъл Асет Банк
бул. „Тодор Александров“ № 81–83
1303 София
тел. 02/8120234; 9204303
код IABG9470

Корпоративна търговска банка
ул. „Граф Игнатиев“ № 10
1000 София
тел. 02/9809362; 9375601
код KORP9220

МКБ Юнионбанк
бул. „Генерал Е. И. Тотлебен“ № 30-32
1606 София
тел. 02/9153333; 9153315
код CBUN9195

НЛБ София
(бивша Банка Запад–Изток)
бул. „Драган Цанков“ № 36
СТЦ – Интерпред, бл. Б, № 105
1040 София
тел. 02/9702415, 9702420
код WEBK9310

Обединена българска банка
ул. „Света София“ № 5
1040 София
тел. 02/811###; 8112800; 8112330
код UBBS9200

Общинска банка
ул. „Врабча“ № 6
1000 София
тел. 02/9300111; 9300##
код SOMB9130

ПроКредит Банк (България)
бул. „Христо Ботев“ № 131
1233 София
тел. 02/8135100; 8135808
код PRCB9230

Първа инвестиционна банка
бул. „Драган Цанков“ № 37
1797 София
тел. 02/91001
код FINV9150

Райфайзенбанк, България
ул. „Николай Гогол“ № 18-20
1504 София
тел. 02/91985101
код RZBB9155

СИБАНК
(бивша Стопанска и инвестиционна банка)
ул. „Славянска“ № 2
1000 София
тел. 02/9399240, 9399111
код BUIB9888

Сосиете Женерал Експресбанк
бул. „Владислав Варненчик“ № 92
9000 Варна
тел. 052/686100; 02/9370476
код TTBB9400

Токуда банк
ул. „Ами Буе“ № 84
1612 София
тел. 02/4037900; 9392101
код CREX9260

Търговска банка Д
бул. „Цар Освободител“ № 8
1000 София
тел. 02/9894444
код DEMI9240

УниКредит Булбанк
пл. „Света Неделя“ № 7
1000 София
тел. 02/9232111
код UNCR9660

Централна кооперативна банка
ул. „Георги С. Раковски“ № 103
1000 София
тел. 02/9266266
код CECB9790

ЧПБ „Тексим“
бул. „Княгиня Мария-Луиза“ № 107
1202 София
тел. 02/9359301
код TEXI9545

Юробанк И Еф Джи България
(бивша Българска пощенска банка)
бул. „Цар Освободител“ № 14
1048 София
тел. 02/8166000
код BPBI9920

Клонове на чуждестранни банки

Алфа банка – клон България
бул. „Васил Левски“ № 15–17
1142 София
тел. 02/8103500; 8103595
код CRBA9898

БНП Париба С.А. – клон София
бул. „Цар Освободител“ № 2
1000 София
тел. 02/9218640; 9218650
код BNPA9440

ИНГ банк Н.В. – клон София
бул. „България“ № 49Б, вх. А,, ет. 7
1404 София
тел. 02/9176400
код INGB9145

Ситибанк Н.А. – клон София
бул. „Княгиня Мария-Луиза“ № 2,
ЦУМ, Бизнес център, ет. 5
1000 София
тел. 02/9175100; 9175101
код CITI9250

Те-Дже зираат банкасъ – клон София
пл. „Света Неделя“ № 19
1000 София
тел. 02/9800087
код TCZB9350

Регионална инвестиционна банка – клон България
ул. „Братя Шкорпил“ № 4
9000 Варна
тел. 052/668482

© Българска народна банка, 2009

ISSN 1310 – 3059

Материалите са получени за редакционна обработка на 14 декември 2009 г.

Информацията, публикувана в бюлетина, може да се ползва без специално разрешение, единствено с изричното позоваване на източника.

Художественото оформление на корицата е разработено въз основа на банкнотата с номинал 5 лева, емисия 1999 г.

Издание на Българската народна банка
1000 София, пл. „Княз Александър I“ № 1
Телефон 9145-1906, 1271, 1033
Факс (+359 2) 980 2425, 980 6493
Интернет страница: www.bnb.bg