

# Информационен бюлетин

април 2010 г.



БЪЛГАРСКА  
НАРОДНА  
БАНКА

Иван Милев

1897 - 1922

Со мене работи мило е мило  
ау мило е мило мило  
Мило мило мило е мило

ИВАНЪ  
МИЛЕ/  
ВЪ//25



БЪЛГАРСКА  
НАРОДНА  
БАНКА

# Информационен бюлетин

април 2010 г.

## Съдържание

### Графики

Финансов сектор	5
Външен сектор	12
Фискален сектор	14
Реален сектор	15

### Таблицы

Финансов сектор	20
Външен сектор	82
Фискален сектор	107
Реален сектор	109

### Методологически бележки

Общи бележки и институционални сектори	114
Финансов сектор	121
Външен сектор	134
Фискален сектор	151
Реален сектор	151

<b>Решения на УС на БНБ</b>	153
-----------------------------	-----

<b>Издания на БНБ</b>	154
-----------------------	-----

<b>Адреси на банките в България</b>	159
-------------------------------------	-----

## Абревиатури

АЗ	Агенция по заетостта
БАН	Българска академия на науките
БВП	брутен вътрешен продукт
ДЛП	Дългосрочен лихвен процент за оценка степента на сближаване
ДЦК	държавни ценни книжа
ЕБВР	Европейска банка за възстановяване и развитие
ЕИБ	Европейска инвестиционна банка
ЕИО	Европейската икономическа общност
ЕО	Европейска общност
ЕС	Европейски съюз
ЕСС'95	Европейска система от сметки'95
ЕСЦБ	Европейска система на централните банки
ЕЦБ	Европейска централна банка
ЗД и ПФ	застрахователни дружества и пенсионни фондове
ЗУНК	Закон за уреждане на необслужваните кредити, договорени до 31 декември 1990 г.
Интрастат	система за събиране на данни за търговия със стоки на Общността
ЛЕОНИЯ	лихвен процент по реални сделки с необезпечени овърнайт депозити в левове, предоставени на междубанковия пазар
ЛИБОР	лондонски междубанков лихвен процент
М1	тесни пари
М2	М1 и квазипари
М3	широки пари
МВФ	Международен валутен фонд
МДУ	местно държавно управление
МС	Министерски съвет
МСС/МСФО	Международни счетоводни стандарти/Международни стандарти за финансова отчетност
МФ	Министерство на финансите
НБФИ	небанкови финансови институции
НСГП	Национална служба „Гранична полиция“
НСИ	Национален статистически институт
НТООД	нетърговски организации, обслужващи домакинствата
ОИСР	Организация за икономическо сътрудничество и развитие
ОЛП	основен лихвен процент
ООН	Организация на обединените нации
ПФИ	парично-финансови институции
СНС'93	Система на националните сметки'93
СНФУ	стоки и нефакторни услуги
СОМТ	Система за отчитане на международните трансакции
СОФ	социалноосигурителни фондове
СОФИБОР	фиксинг на котировките на необезпечени депозити в левове, предлагани на междубанковия пазар
СПТ	специални права на тираж
ССРД	Специален стандарт за разпространение на данни
ФПП	фондове на паричния пазар
ФПС	финансови посредници и спомагатели, различни от застрахователни компании и пенсионни фондове
ЦБ	централна банка
ЦДУ	централно държавно управление
ЦК	ценни книжа
<i>CIF</i>	<i>Cost, Insurance, Freight</i>
<i>ECB</i>	<i>European Central Bank</i>
<i>EONIA</i>	<i>Euro OverNight Index Average</i>
<i>EURIBOR</i>	<i>Euro Interbank Offered Rate</i>
<i>FOB</i>	<i>Free on Board</i>
<i>LIBOR</i>	<i>London Interbank Offered Rate</i>
<i>SDDS</i>	<i>Special Data Dissemination Standard</i>

## Легенда

„ - “	данните не съществуват/данните са неприложими
„ . “	данните все още не са налични
„ 0 “	нула или пренебрежимо малка стойност

## Графики

## 1

**Финансов сектор**

1.1.	Брутни валутни резерви (активи на управление „Емисионно“)	5
1.2.	Чуждестранни активи и пасиви на парично-финансовите институции	5
1.3.	Вътрешен кредит на парично-финансовите институции	5
1.4.	Динамика на компонентите на вътрешния кредит (годишно изменение)	6
1.5.	Динамика на вземанията на <i>Други парично-финансови институции</i> от сектор <i>Домакинства и НТООД</i> (годишно изменение)	6
1.6.	Депозити, включени в паричната маса, по сектори	6
1.7.	Динамика на депозитите, включени в паричната маса, по сектори (годишно изменение)	7
1.8.	Депозити, включени в паричната маса, по видове и валута	7
1.9.	Динамика на депозитите, включени в паричната маса, по видове и валута (годишно изменение)	7
1.10.	Парични агрегати	8
1.11.	Динамика на паричните агрегати (годишно изменение)	8
1.12.	Широки пари	8
1.13.	Междубанков паричен пазар	9
1.14.	Валутен пазар	9
1.15.	Лихвени проценти на междубанковия паричен пазар – февруари 2010 г.	9
1.16.	Лихвени проценти по нов бизнес по кредити за сектор <i>Нефинансови предприятия</i>	10
1.17.	Лихвени проценти по нов бизнес по кредити за сектор <i>Домакинства</i>	10
1.18.	Лихвени проценти по нов бизнес по депозити с договорен матуритет в левове на сектор <i>Нефинансови предприятия</i>	10
1.19.	Лихвени проценти по нов бизнес по депозити с договорен матуритет в левове на сектор <i>Домакинства</i>	11
1.20.	Лихвен диференциал между годишната доходност на ОЛП и месечния ЛИБОР за еврото	11
1.21.	Индекси на средните пазарни цени на българските глобални облигации в евро и в щатски долари	11

## 2

**Външен сектор**

2.1.	Платежен баланс	12
2.1.1.	Текуща сметка	12
2.1.2.	Капиталова и финансова сметка	12
2.2.	Брутен външен дълг	12
2.3.	Дългови индикатори	13
2.3.1.	Брутен външен дълг	13
2.3.2.	Обслужване на външния дълг	13
2.4.	Валутен курс на лева към щатския долар	13

## 3

**Фискален сектор**

3.1.	Финансиране на бюджетния дефицит	14
3.2.	Изпълнение на републиканския бюджет	14

## 4 Реален сектор

4.1.	Безработица.....	15
4.2.	Динамика на средната месечна работна заплата .....	15
4.3.	Изменение на потребителските цени по месеци спрямо предходния месец .....	15
4.4.	Изменение на потребителските цени по месеци спрямо съответния месец на предходната година.....	16

# 1 Финансов сектор

## 1.1. Брутни валутни резерви (активи на управление „Емисионно“)

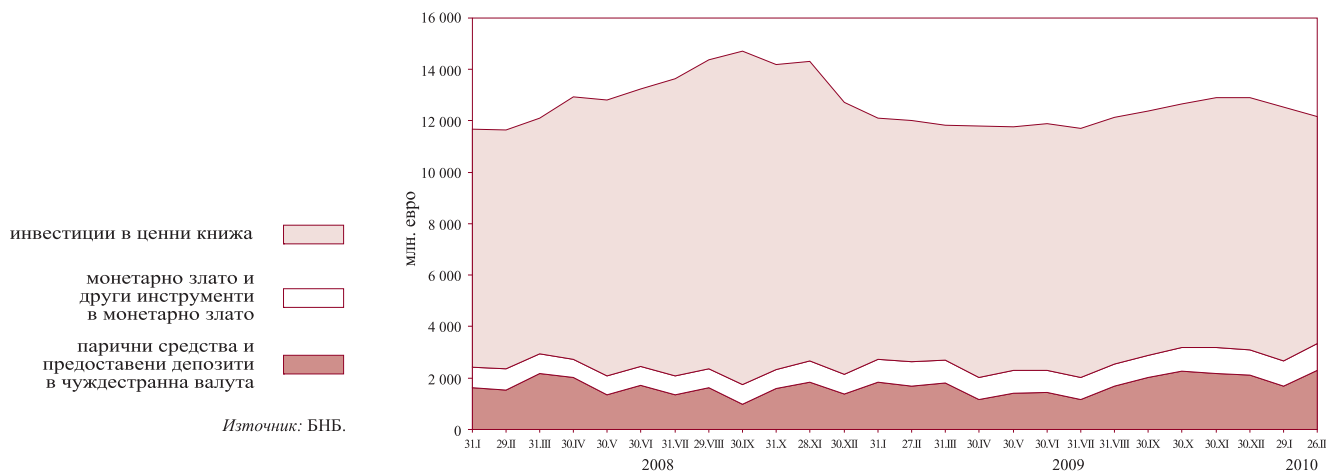

## 1.2. Чуждестранни активи и пасиви на парично-финансовите институции

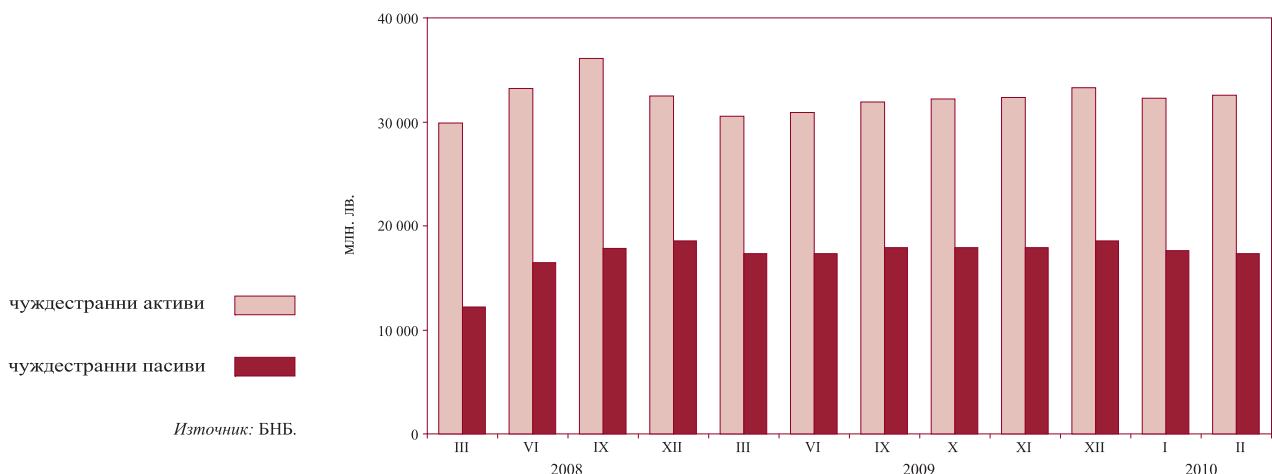

## 1.3. Вътрешен кредит на парично-финансовите институции

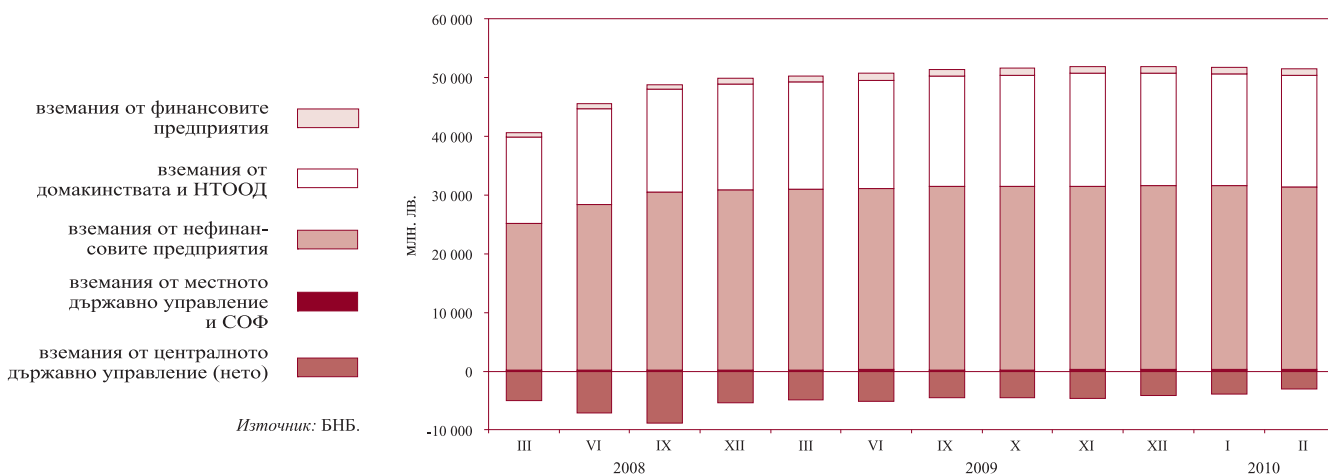

**1.4. Динамика на компонентите на вътрешния кредит  
(годишно изменение)**

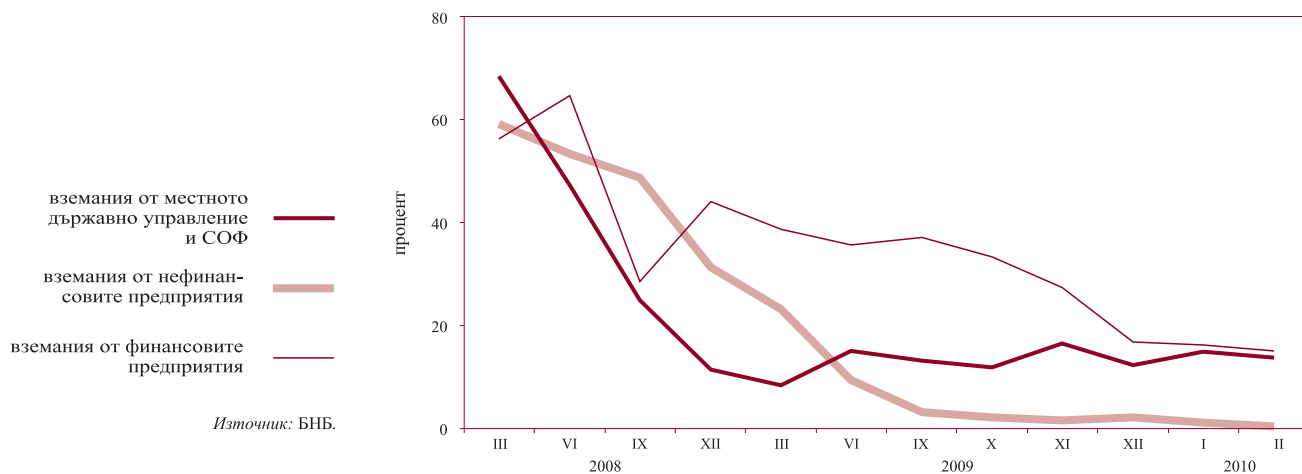

**1.5. Динамика на вземанията на Други парично-финансови институции от сектор Домакинства и НТООД  
(годишно изменение)**

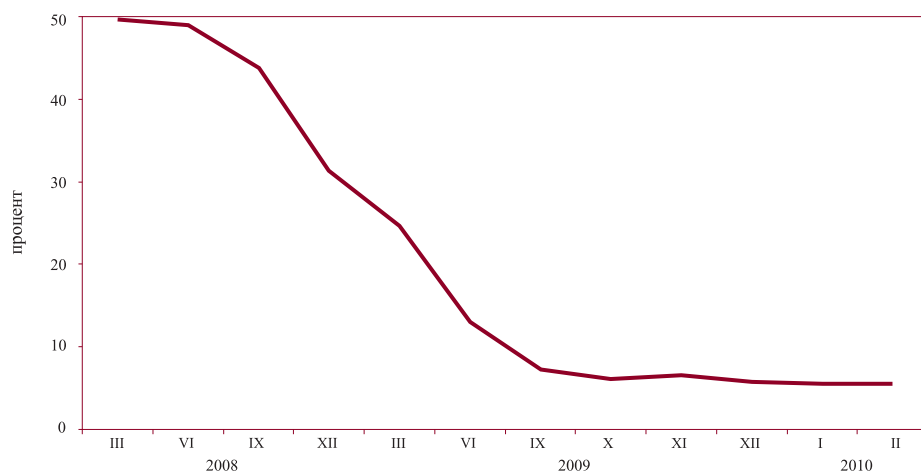

**1.6. Депозити, включени в паричната маса, по сектори**

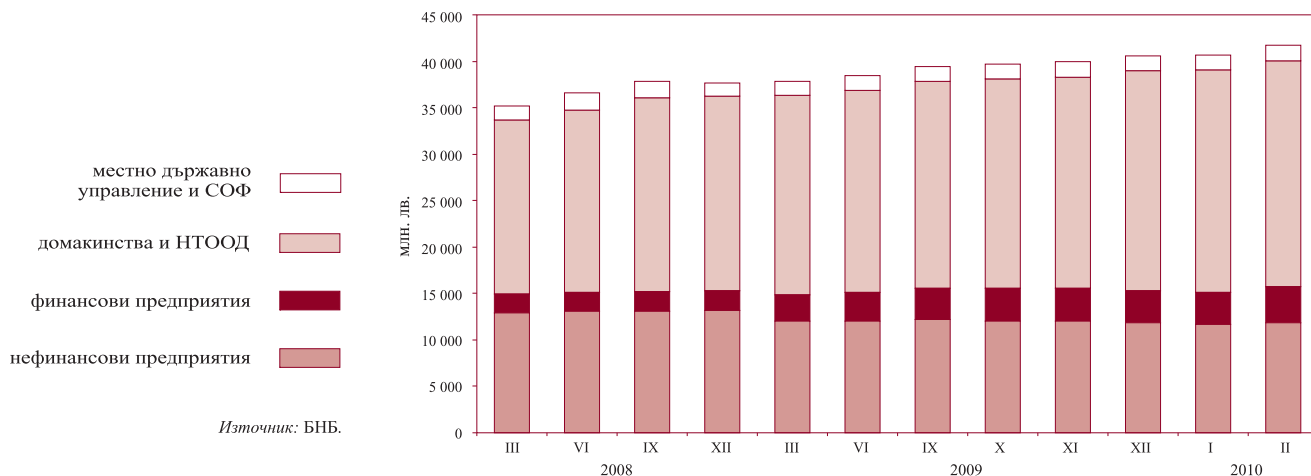

### 1.7. Динамика на депозитите, включени в паричната маса, по сектори (годишно изменение)

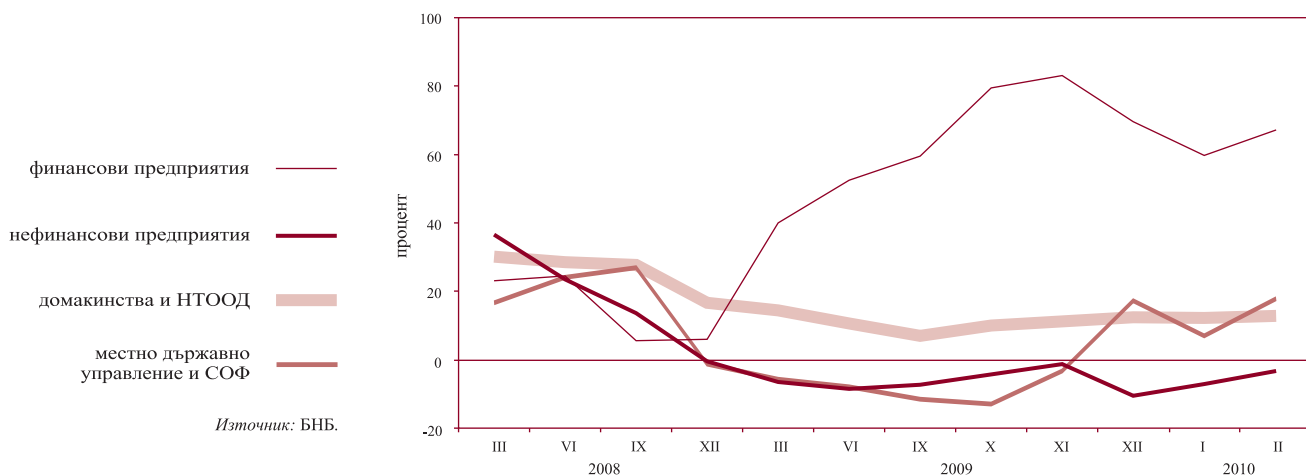

### 1.8. Депозити, включени в паричната маса, по видове и валута

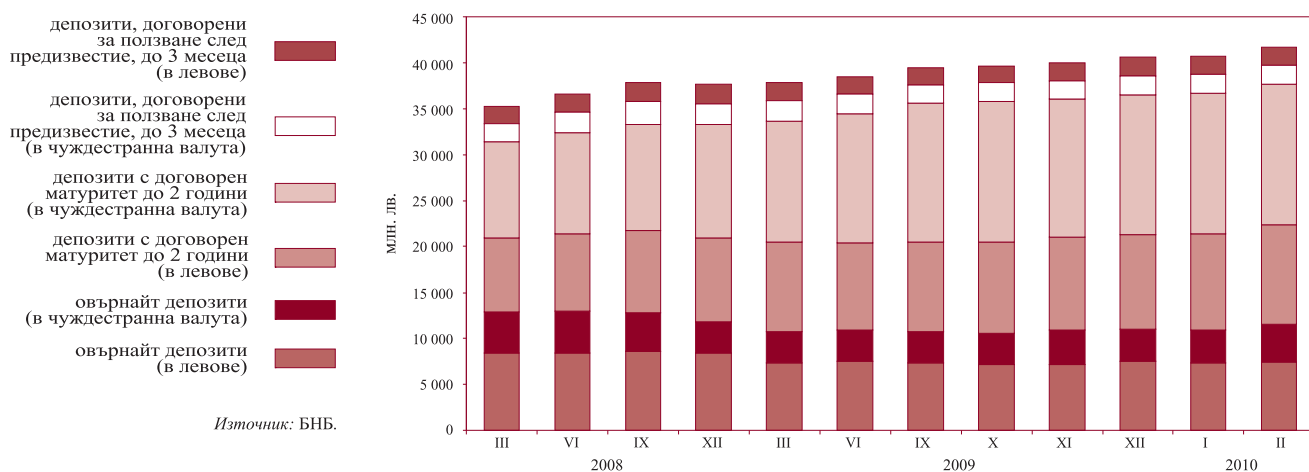

### 1.9. Динамика на депозитите, включени в паричната маса, по видове и валута (годишно изменение)

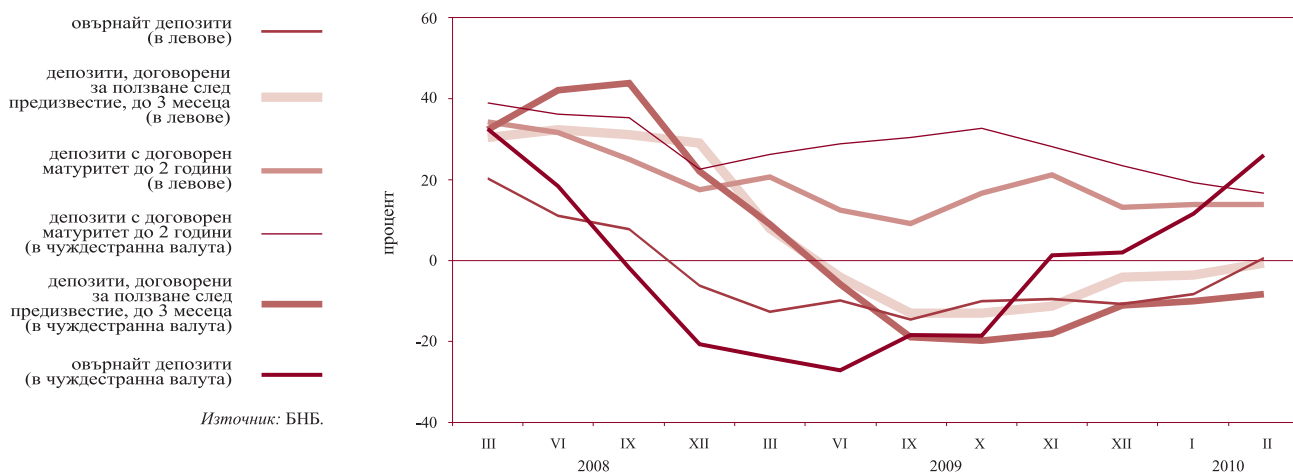



1.10. Парични агрегати

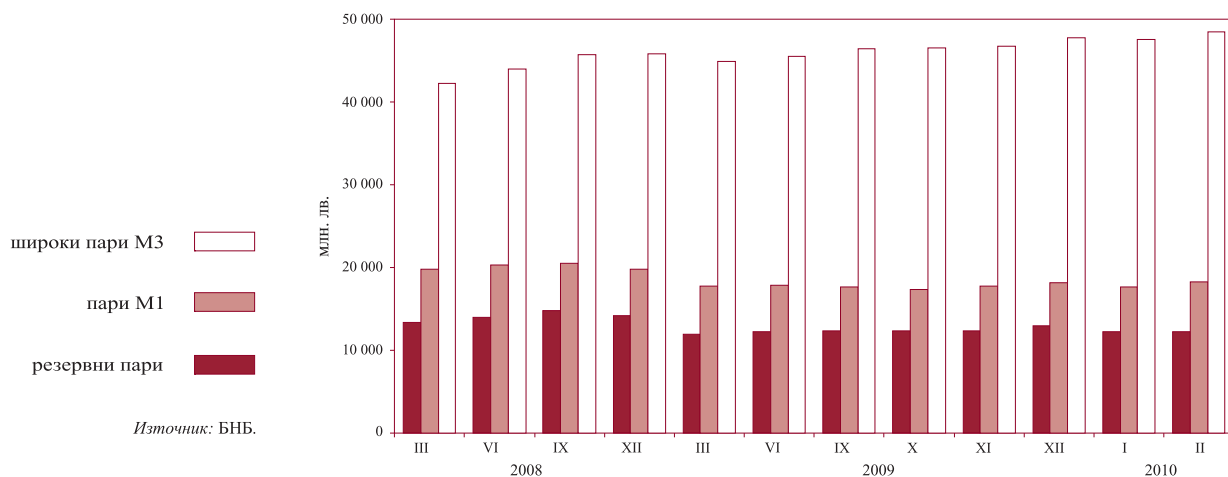

1.11. Динамика на паричните агрегати (годишно изменение)

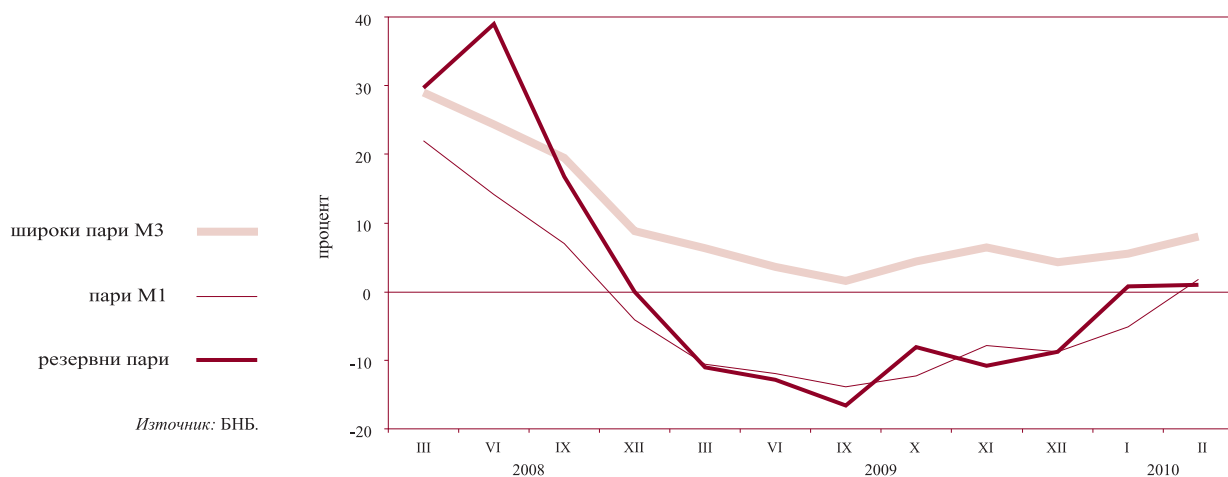

1.12. Широки пари

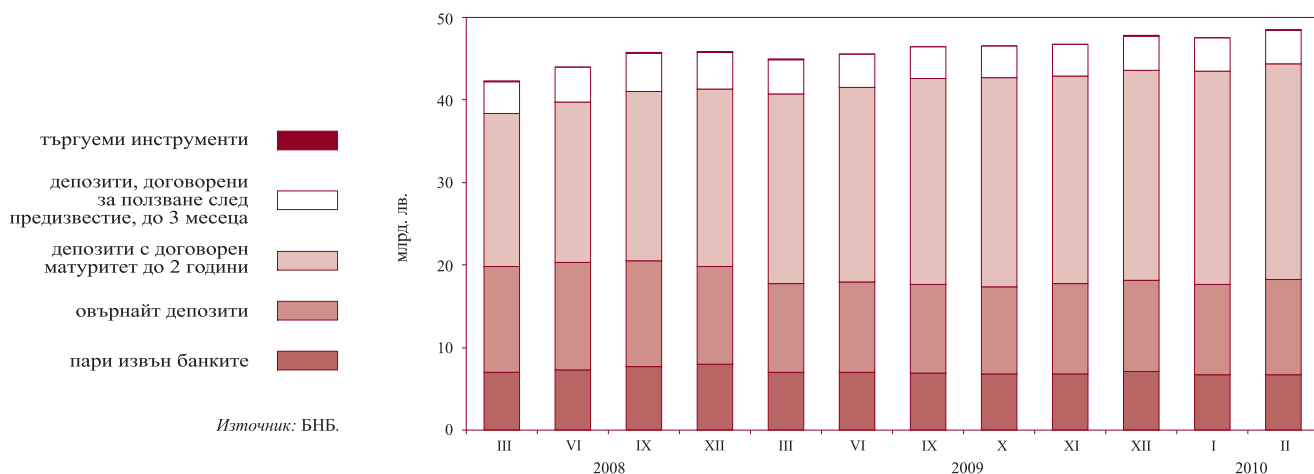

## 1.13. Междубанков паричен пазар

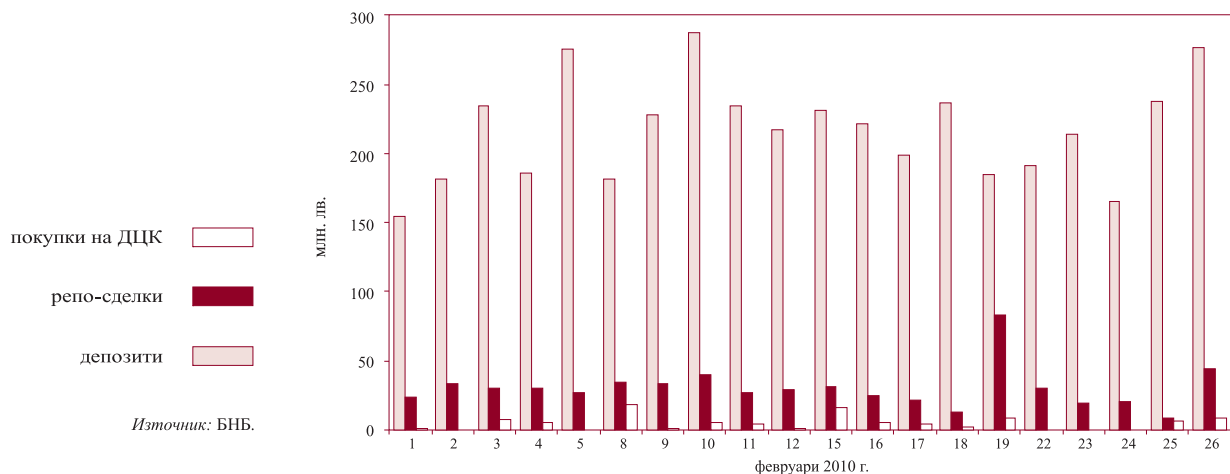

## 1.14. Валутен пазар

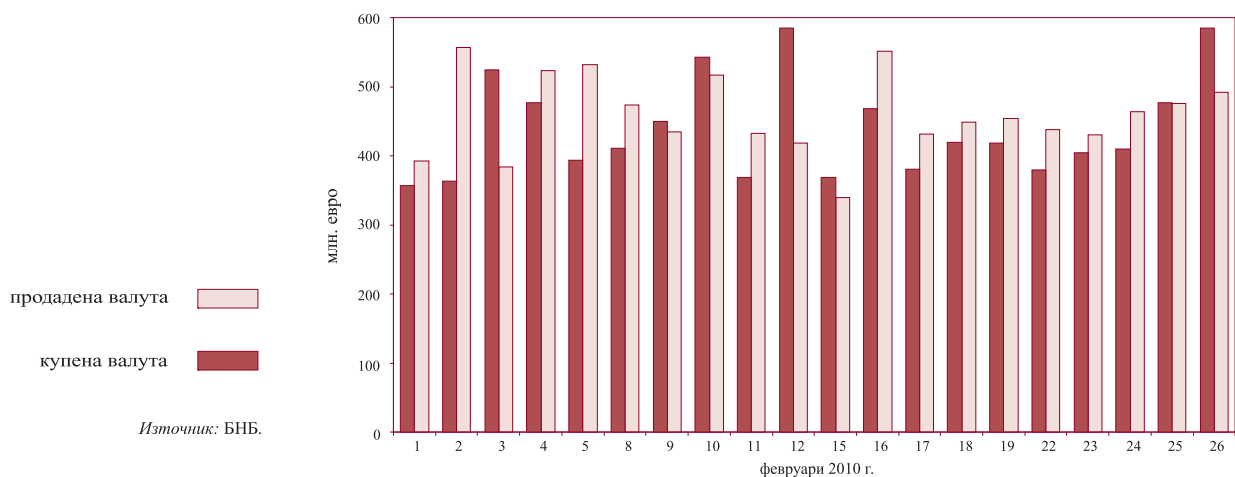

## 1.15. Лихвени проценти на междубанковия паричен пазар

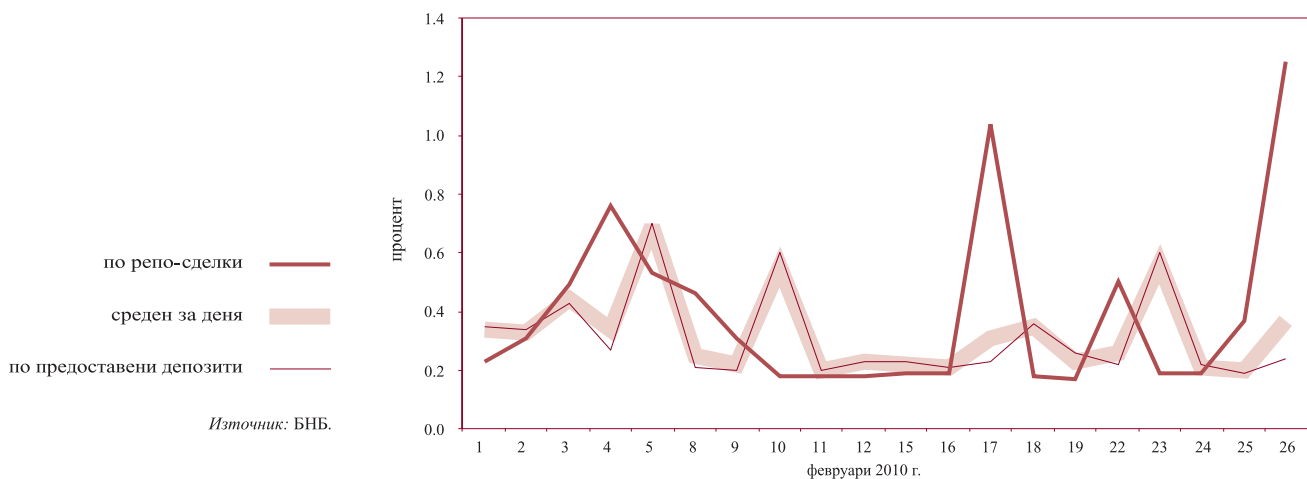

**1.16. Лихвени проценти по нов бизнес по кредити за сектор *Нефинансови предприятия***

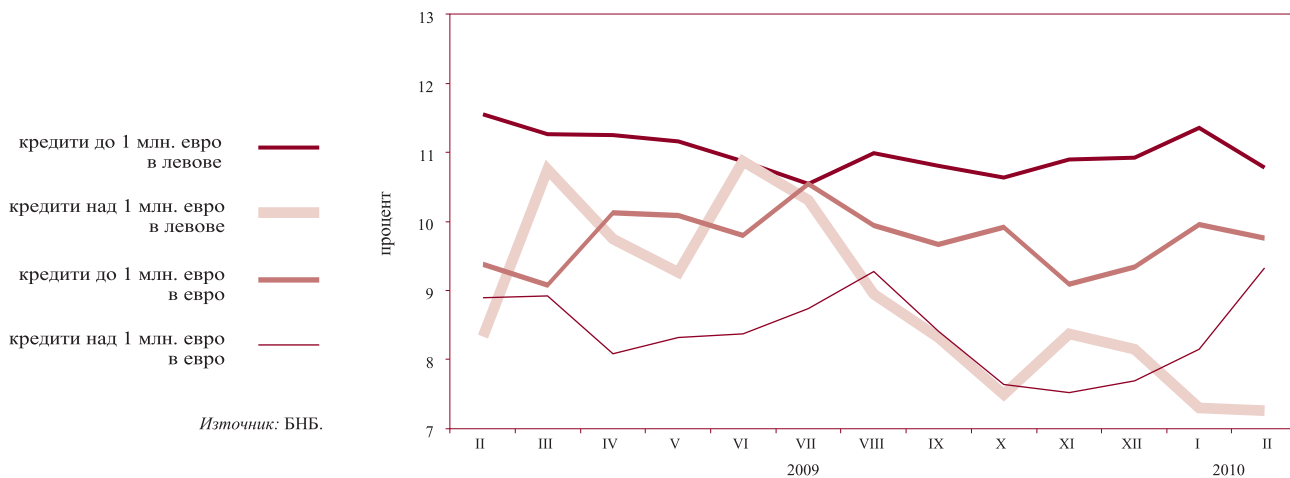

**1.17. Лихвени проценти по нов бизнес по кредити за сектор *Домакинства***

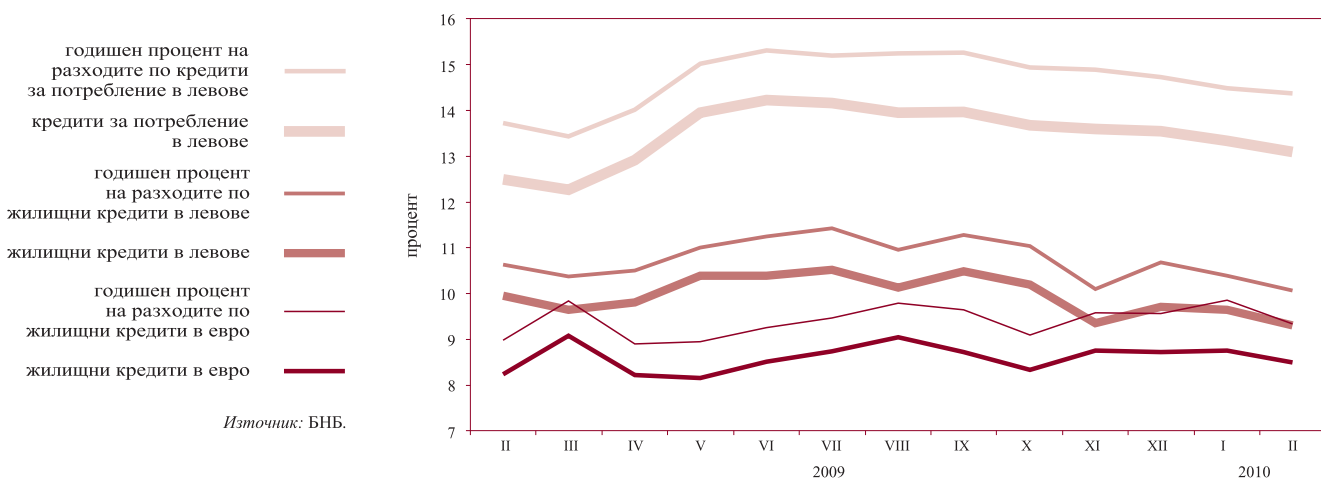

**1.18. Лихвени проценти по нов бизнес по депозити с договорен матуритет в левове на сектор *Нефинансови предприятия***



### 1.19. Лихвени проценти по нов бизнес по депозити с договорен матуритет в левове на сектор *Домакинства*



### 1.20. Лихвен диференциал между годишната доходност на ОЛП и месечния ЛИБОР за еврото

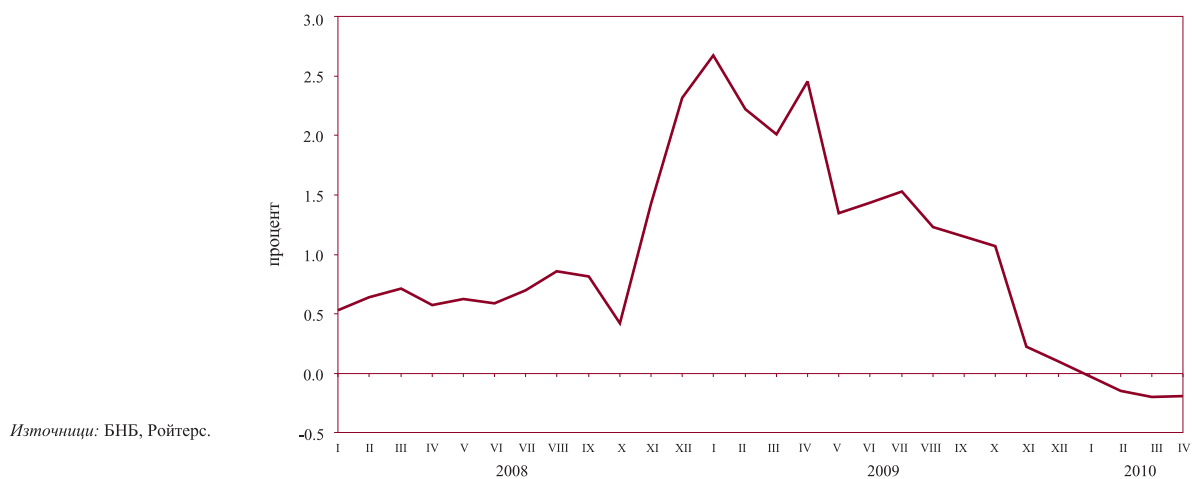

### 1.21. Индекси на средните пазарни цени на българските глобални облигации в евро и в щатски долари

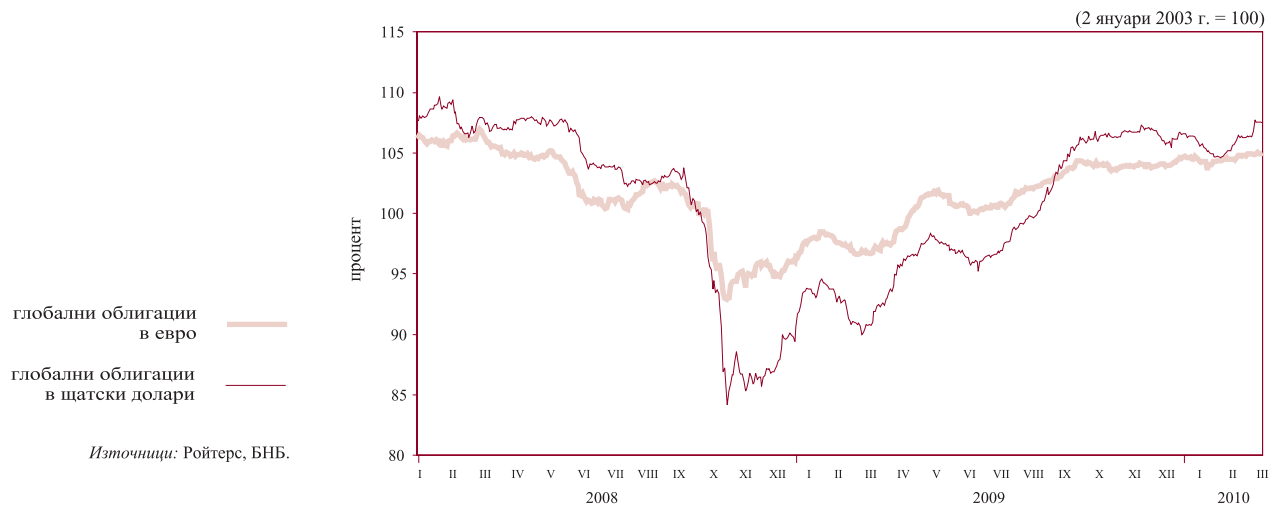

# 2 Външен сектор

## 2.1. Платежен баланс

### 2.1.1. Текуща сметка\*

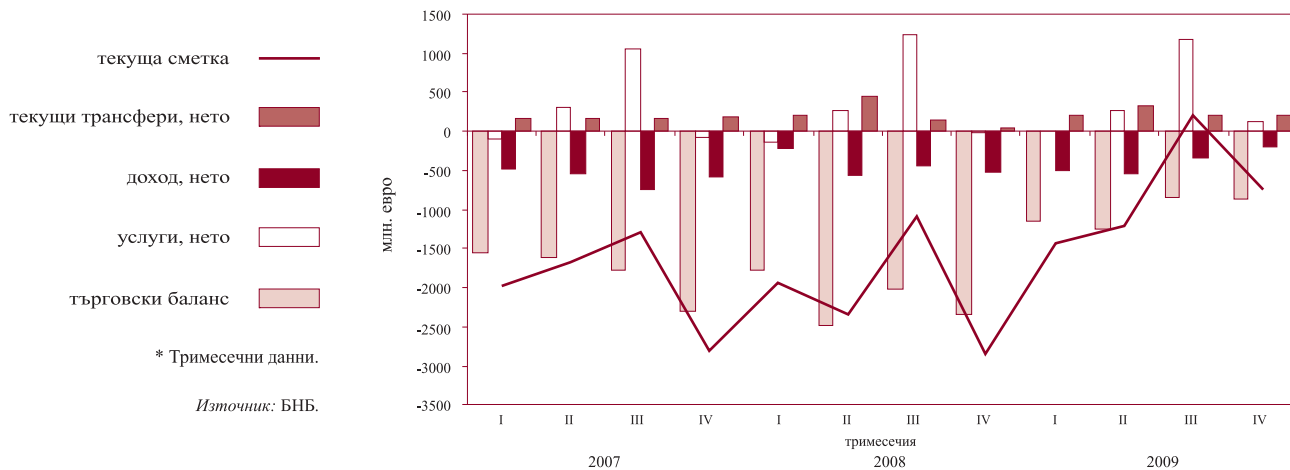

### 2.1.2. Капиталова и финансова сметка\*

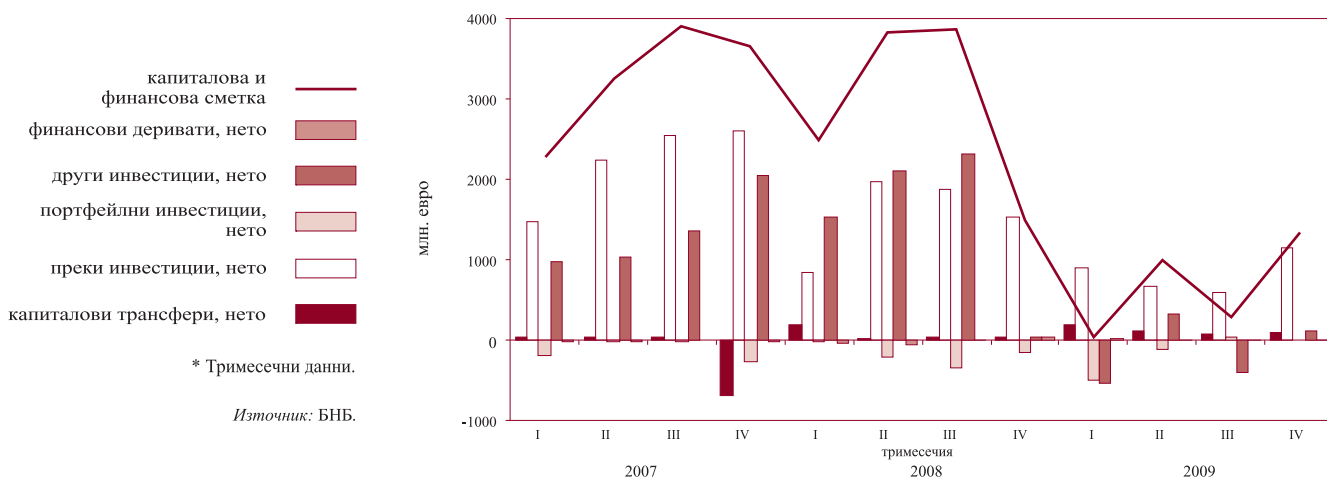

## 2.2. Брутен външен дълг

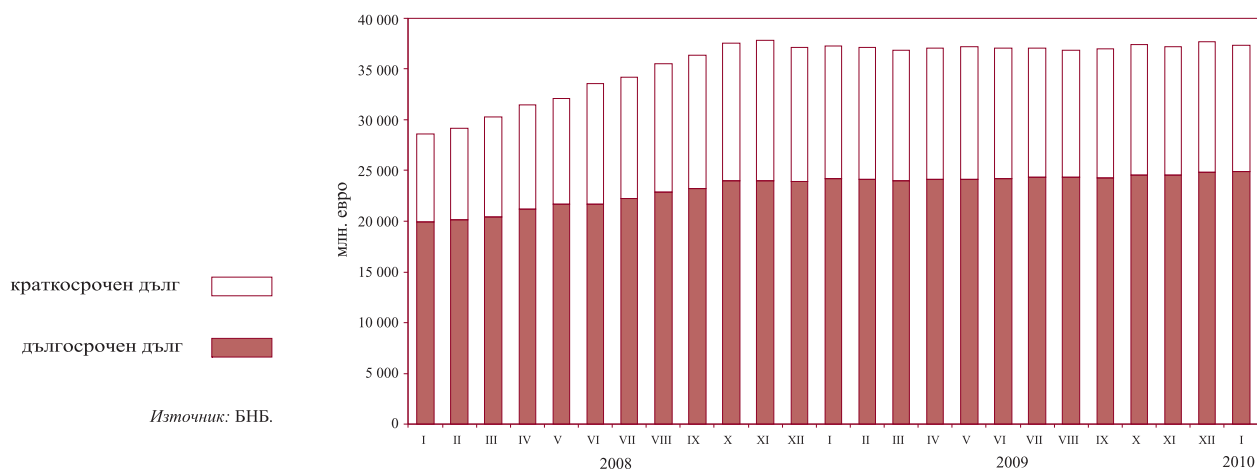

## 2.3. Дългови индикатори

## 2.3.1. Брутен външен дълг\*

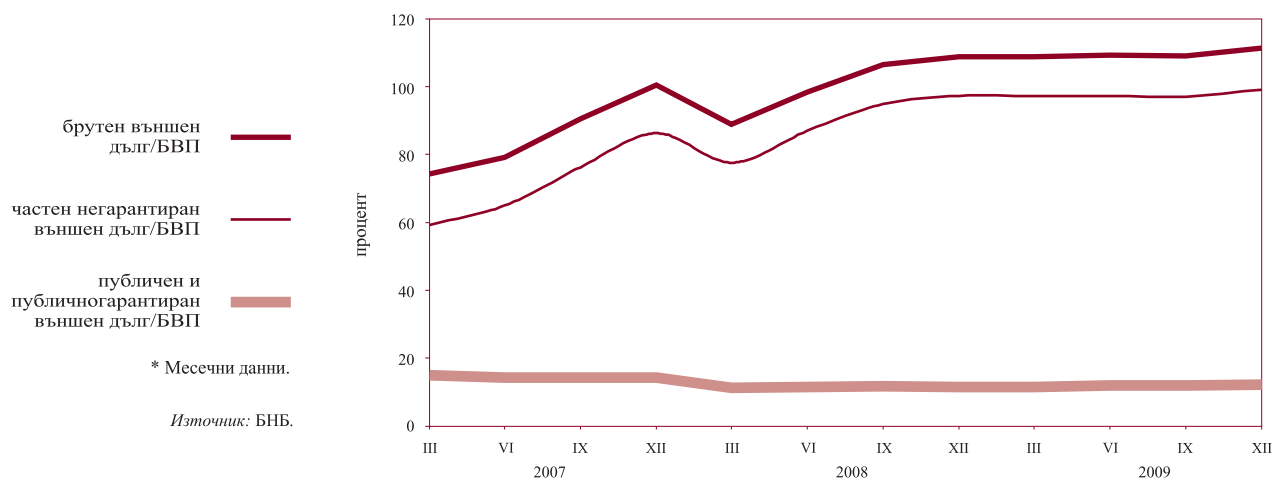

## 2.3.2. Обслужване на външния дълг\*

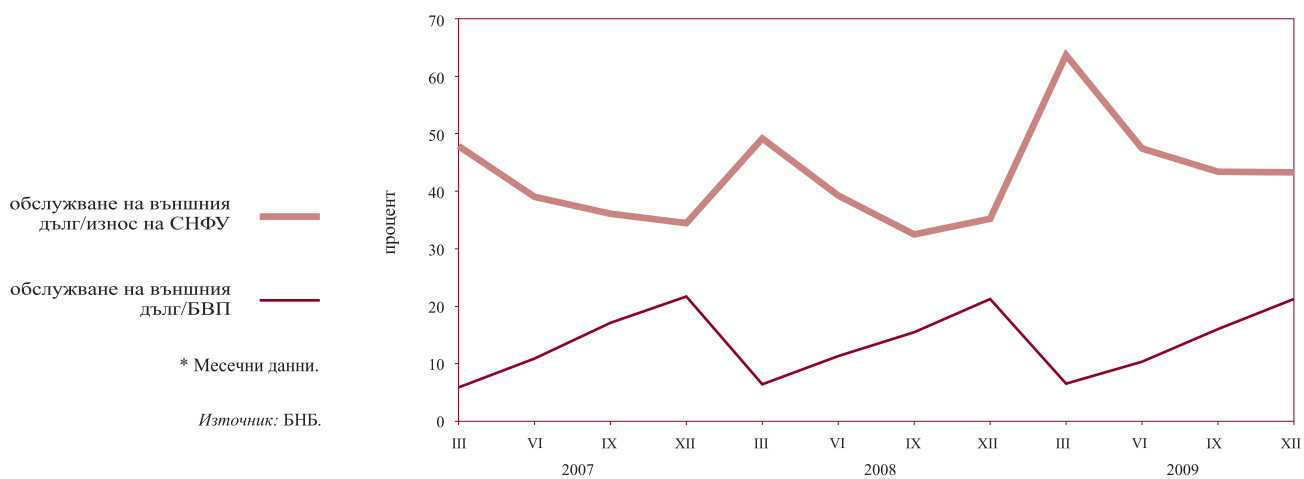

## 2.4. Валутен курс на лева към щатския долар

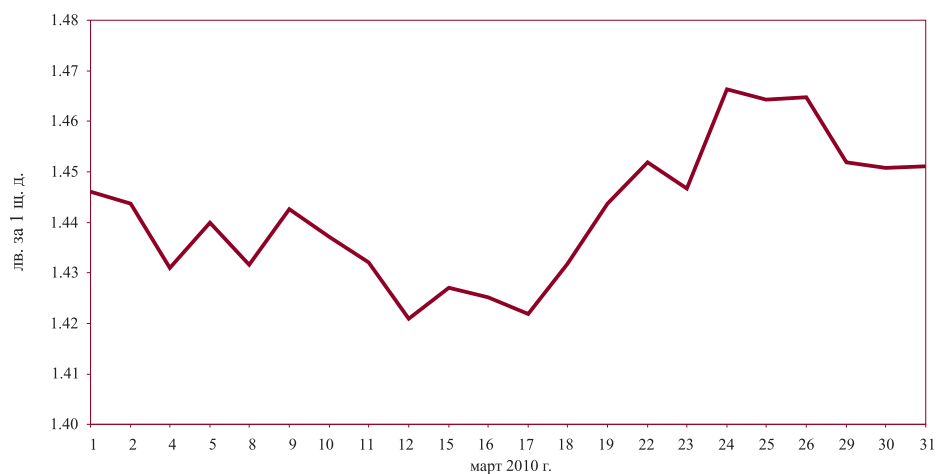

# 3 Фискален сектор

## 3.1. Финансиране на бюджетния дефицит

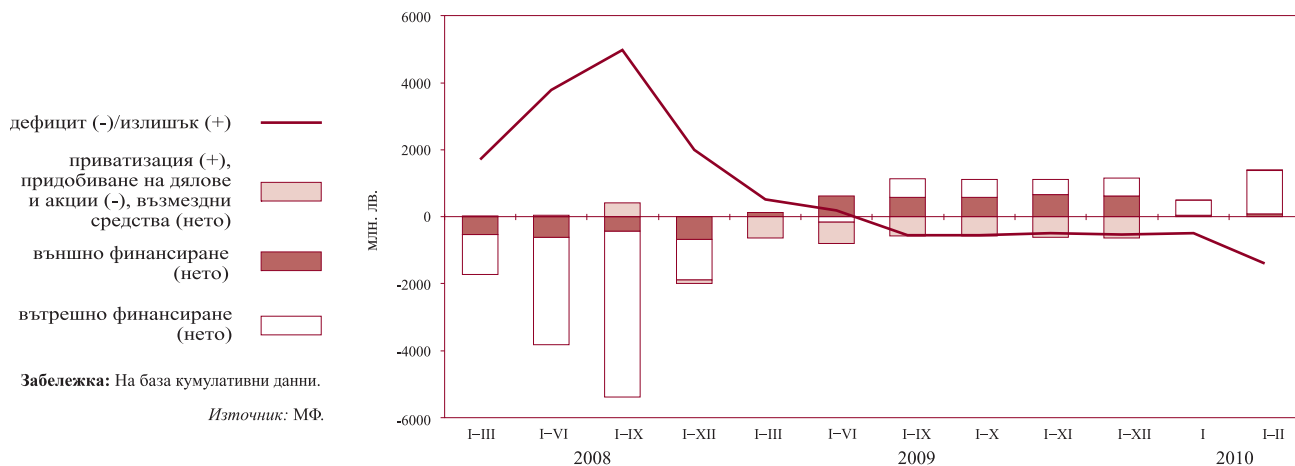

## 3.2. Изпълнение на републиканския бюджет

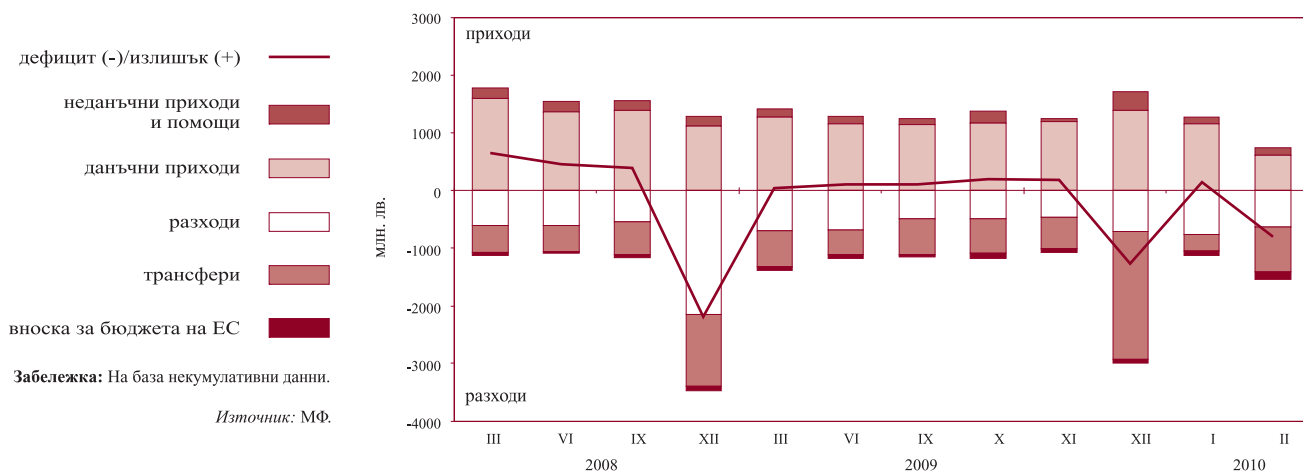

# 4 Реален сектор

## 4.1. Безработица

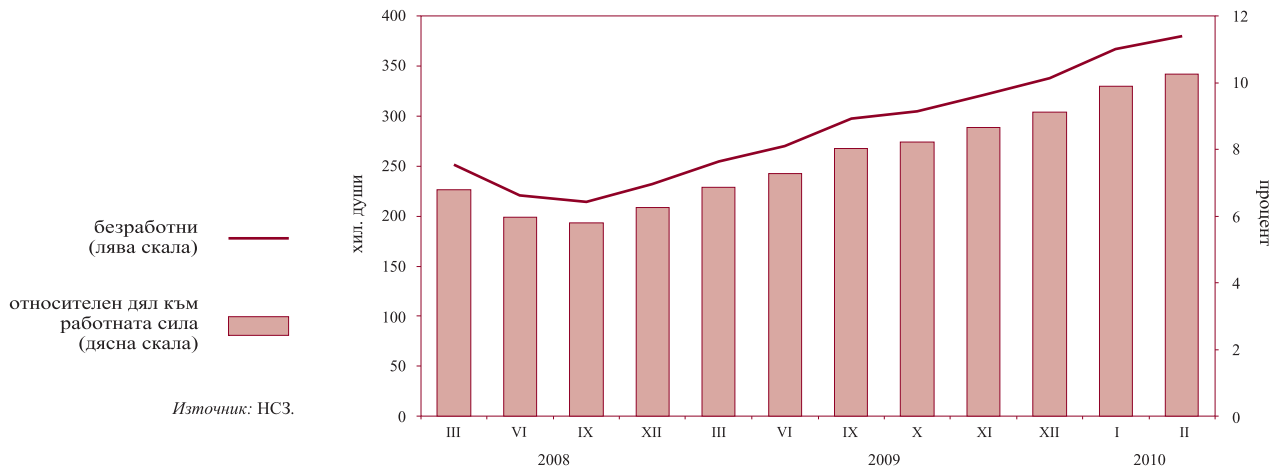

## 4.2. Динамика на средната месечна работна заплата (тримесечна плъзгаща се средна)

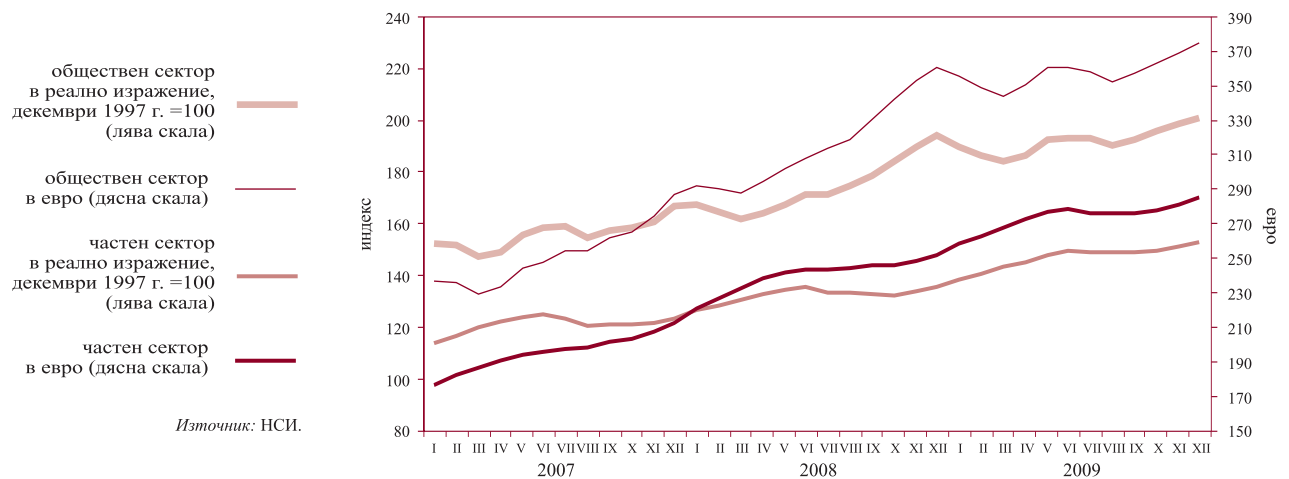

## 4.3. Изменение на потребителските цени по месеци спрямо предходния месец

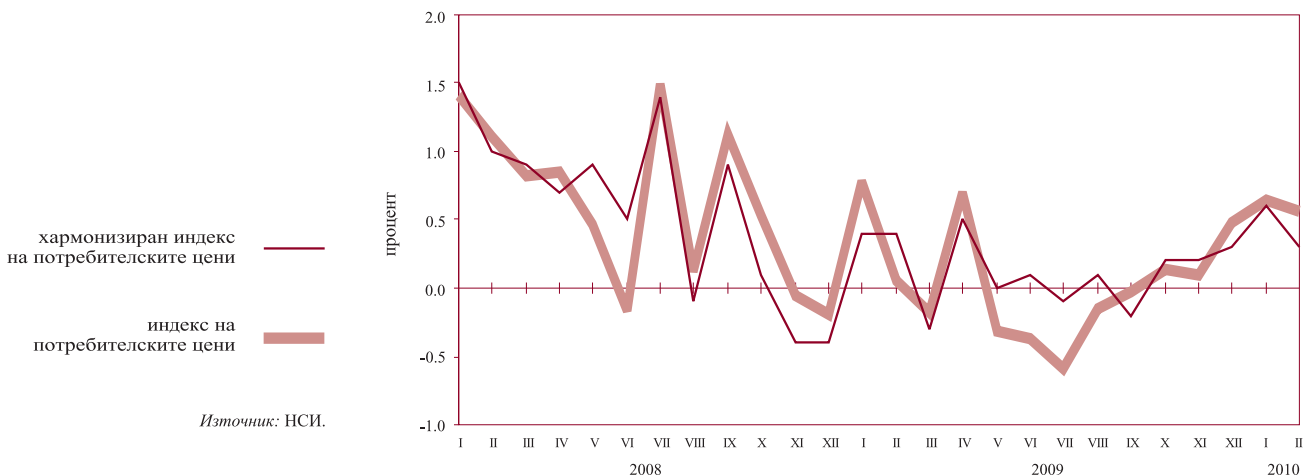



**4.4. Изменение на потребителските цени по месеци спрямо съответния месец на предходната година**

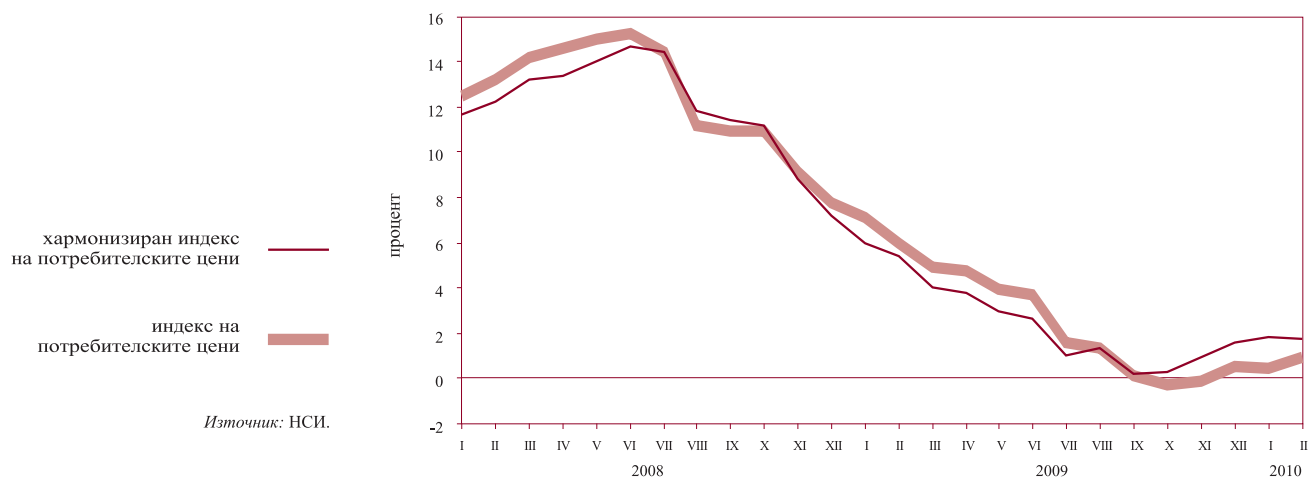

# Таблици

## 1

### Финансов сектор

1.1.	Баланс на управление „Емисионно“ на БНБ.....	20
1.2.	Баланс на управление „Банково“ на БНБ.....	20
1.3.	Паричен отчет и аналитични отчетности.....	21
1.3.1.	Кратък паричен отчет.....	21
1.3.2.	Подробен паричен отчет.....	23
1.3.3.	Аналитична отчетност на БНБ.....	28
1.3.4.	Аналитична отчетност на други парично-финансови институции.....	32
1.3.5.	Чуждестранни активи и пасиви на БНБ.....	37
1.3.6.	Кредити на нефинансови предприятия, домакинства и НТООД.....	40
1.3.7.	Допълнителни показатели към аналитичната отчетност на БНБ.....	42
1.3.8.	Допълнителни показатели към аналитичната отчетност на други парично-финансови институции.....	43
1.4.	Секторни отчетности на парично-финансовите институции.....	44
1.4.1.	Секторна месечна отчетност на БНБ към февруари 2010 г.....	44
1.4.2.	Секторна месечна отчетност на други парично-финансови институции към февруари 2010 г.....	47
1.5.	Парични агрегати.....	50
1.5.1.	Парични агрегати по дефиниция на Европейската централна банка.....	50
1.5.2.	Източници на паричните агрегати по дефиниция на Европейската централна банка.....	51
1.6.	Баланс и отчет за доходите на банковата система.....	52
1.6.1.	Баланс на банковата система към 31 декември 2009 г.....	52
1.6.2.	Отчет за доходите на банковата система към 31 декември 2009 г.....	54
1.7.	Разпределение на банките по групи.....	56
1.8.	Капиталова адекватност на банките към 31 декември 2009 г. (съгласно Наредба № 8 на БНБ).....	57
1.9.	Ликвидност на банките към 31 декември 2009 г. (съгласно Наредба № 11 на БНБ).....	58
1.10.	Баланси и отчети за доходите на банките по групи.....	59
1.10.1.	Баланс на банките от първа група към 31 декември 2009 г.....	59
1.10.2.	Отчет за доходите на банките от първа група към 31 декември 2009 г.....	61
1.10.3.	Баланс на банките от втора група към 31 декември 2009 г.....	63
1.10.4.	Отчет за доходите на банките от втора група към 31 декември 2009 г.....	65
1.10.5.	Баланс на банките от трета група към 31 декември 2009 г.....	67
1.10.6.	Отчет за доходите на банките от трета група към 31 декември 2009 г.....	69
1.11.	Отчети за класифицираните рискови експозиции и установените специфични провизии за кредитен риск на банковата система и на банките по групи (съгласно Наредба № 9 на БНБ).....	71
1.11.1.	Отчет за класифицираните рискови експозиции и установените специфични провизии за кредитен риск на банковата система към 31 декември 2009 г.....	71
1.11.2.	Отчет за класифицираните рискови експозиции и установените специфични провизии за кредитен риск на банките от първа група към 31 декември 2009 г.....	72

1.11.3. Отчет за класифицирани рискови експозиции и установени специфични провизии за кредитен риск на банките от втора група към 31 декември 2009 г. ....	73
1.12. Междубанков паричен пазар .....	74
1.13. Валутен пазар.....	74
1.14. Купена и продадена налична валута (подразделения на еврото) от регионалните касови подразделения на БНБ .....	75
1.15. Основен лихвен процент.....	75
1.16. Лихвени проценти по нов бизнес по кредити, различни от овърдрафт, по период на първоначално фиксиране на лихвения процент.....	76
1.17. Обеми по нов бизнес по кредити, различни от овърдрафт, по период на първоначално фиксиране на лихвения процент.....	76
1.18. Лихвени проценти по салда по кредити .....	77
1.19. Обеми по салда по кредити .....	77
1.20. Лихвени проценти по нов бизнес по депозити с договорен матуритет.....	78
1.21. Обеми по нов бизнес по депозити с договорен матуритет .....	78
1.22. Лихвени проценти по салда по депозити .....	79
1.23. Обеми по салда по депозити.....	79
1.24. Доходност на ДЦК.....	80
1.25. Индекси на междубанковия пазар .....	80
1.26. Лихвен диференциал между основния лихвен процент и месечния ЛИБОР за еврото.....	81
1.27. Котировки на българските глобални облигации .....	81

## 2

### Външен сектор

2.1. Платежен баланс .....	82
2.2. Износ и внос.....	84
2.2.1. Износ. Начин на използване .....	84
2.2.2. Внос. Начин на използване .....	85
2.2.3. Износ по основни търговски партньори и региони.....	86
2.2.4. Внос по основни търговски партньори и региони, 2008 г.....	87
2.3. Брутен външен дълг .....	88
2.4. Получени нови кредити и депозити.....	89
2.5. Обслужване на брутния външен дълг .....	90
2.6. Дългови индикатори .....	95
2.7. Международна инвестиционна позиция на България.....	96
2.8. Рамка на международните резерви и ликвидност в чуждестранна валута .....	97
2.8.1. Част I. Официални резервни активи и други активи в чуждестранна валута (приблизителна пазарна стойност).....	97
2.8.2. Част II. Безусловно изтичане на активи в чуждестранна валута (номинална стойност) през следващите 12 месеца .....	98
2.8.3. Част III. Условно изтичане на активи в чуждестранна валута (номинална стойност) през следващите 12 месеца .....	100
2.8.4. Част IV. Допълнителни показатели .....	105
2.9. Централни курсове на някои основни валути .....	106
2.10. Валутен курс на лева към щатския долар.....	106

## 3

### Фискален сектор

3.1.	Консолидиран държавен бюджет .....	107
3.2.	Изпълнение на републиканския бюджет .....	107
3.3.	Вътрешен държавен дълг .....	108

## 4

### Реален сектор

4.1.	БВП по компоненти на крайното търсене .....	109
4.2.	БВП по икономически сектори.....	109
4.3.	Икономическа активност .....	110
	4.3.1. Наети по трудово правоотношение .....	110
	4.3.2. Безработица .....	110
4.4.	Средна месечна работна заплата на наетите по трудово правоотношение .....	111
4.5.	Изменение на потребителските цени .....	111

# 1 Финансов сектор

## 1.1. БАЛАНС НА УПРАВЛЕНИЕ „ЕМИСИОННО“ НА БНБ

	31.III.2009	30.IV.2009	30.V.2009	30.VI.2009	31.VII.2009	31.VIII.2009	30.IX.2009	30.X.2009	30.XI.2009	30.XII.2009	29.I.2010	26.II.2010	31.III.2010
<b>АКТИВИ</b>	<b>23 111 023</b>	<b>23 062 887</b>	<b>23 044 515</b>	<b>23 265 337</b>	<b>22 905 245</b>	<b>23 721 817</b>	<b>24 238 050</b>	<b>24 774 906</b>	<b>25 269 601</b>	<b>25 267 131</b>	<b>24 509 909</b>	<b>23 806 106</b>	<b>23 937 327</b>
1. Парични средства и предоставени депозити в чуждестранна валута	3 527 351	2 278 771	2 758 006	2 832 631	2 289 846	3 280 194	3 926 876	4 452 056	4 232 506	4 144 152	3 278 035	4 478 183	4 216 183
2. Монетарно злато и други инструменти в злато	1 736 468	1 677 934	1 740 410	1 676 502	1 669 499	1 664 984	1 717 888	1 770 411	1 955 367	1 908 991	1 945 208	2 050 969	2 067 125
3. Инвестиции в ценни книжа	17 847 204	19 106 182	18 546 099	18 756 204	18 945 900	18 776 639	18 593 286	18 552 439	19 081 728	19 213 988	19 286 666	17 276 954	17 654 019
<b>ПАСИВИ</b>	<b>23 111 023</b>	<b>23 062 887</b>	<b>23 044 515</b>	<b>23 265 337</b>	<b>22 905 245</b>	<b>23 721 817</b>	<b>24 238 050</b>	<b>24 774 906</b>	<b>25 269 601</b>	<b>25 267 131</b>	<b>24 509 909</b>	<b>23 806 106</b>	<b>23 937 327</b>
1. Банкноти и монети в обращение	7 799 032	7 976 849	7 760 332	7 809 780	7 871 461	7 869 146	7 672 663	7 566 614	7 549 500	8 049 100	7 497 006	7 459 622	7 474 114
2. Задължения към банки	4 124 738	4 180 997	4 240 138	4 425 968	4 473 836	4 334 291	4 666 970	4 783 914	4 867 498	4 897 212	4 756 940	4 852 111	5 162 362
3. Задължения към правителството и бюджетни организации	7 185 754	7 466 426	7 398 768	7 440 333	6 966 668	6 893 159	6 943 600	7 315 130	7 546 072	7 150 724	6 998 497	5 947 450	5 725 686
4. Задължения към други депозитанти	522 616	374 477	447 892	474 369	434 260	432 364	398 924	493 094	499 078	385 011	375 648	492 954	485 487
5. Депозит на управление „Банково“	3 478 883	3 064 138	3 197 385	3 114 887	3 159 020	4 192 857	4 555 893	4 616 154	4 807 453	4 785 084	4 881 818	5 053 969	5 089 678

Източник: БНБ.

## 1.2. БАЛАНС НА УПРАВЛЕНИЕ „БАНКОВО“ НА БНБ

	31.III.2009	30.IV.2009	30.V.2009	30.VI.2009	31.VII.2009	31.VIII.2009	30.IX.2009	30.X.2009	30.XI.2009	30.XII.2009	29.I.2010	26.II.2010	31.III.2010
<b>АКТИВИ</b>	<b>5 134 568</b>	<b>4 730 493</b>	<b>4 829 252</b>	<b>4 748 572</b>	<b>4 799 177</b>	<b>5 833 339</b>	<b>6 181 582</b>	<b>6 233 746</b>	<b>6 422 975</b>	<b>6 428 278</b>	<b>6 551 264</b>	<b>6 745 115</b>	<b>6 776 103</b>
1. Злато и други благородни метали	25 359	24 539	25 376	24 507	24 378	24 387	25 141	25 866	28 523	28 141	28 806	30 194	30 716
2. Вземания от правителството на Република България	0	0	0	0	0	0	0	0	0	0	0	0	0
3. Капиталови инвестиции и квота в МВФ	1 440 714	1 446 456	1 410 645	1 410 735	1 411 292	1 407 865	1 391 436	1 382 259	1 379 318	1 399 981	1 427 674	1 447 273	1 443 602
4. Дълготрайни материали и нематериални активи	175 663	180 705	181 744	185 654	193 443	198 209	199 348	200 957	200 373	207 627	205 903	203 785	202 355
5. Други активи	13 949	14 655	14 102	12 789	11 044	10 021	9 764	8 510	7 308	7 445	7 063	9 894	9 752
6. Депозит в управление „Емисионно“	3 478 883	3 064 138	3 197 385	3 114 887	3 159 020	4 192 857	4 555 893	4 616 154	4 807 453	4 785 084	4 881 818	5 053 969	5 089 678
<b>ПАСИВИ</b>	<b>5 134 568</b>	<b>4 730 493</b>	<b>4 829 252</b>	<b>4 748 572</b>	<b>4 799 177</b>	<b>5 833 339</b>	<b>6 181 582</b>	<b>6 233 746</b>	<b>6 422 975</b>	<b>6 428 278</b>	<b>6 551 264</b>	<b>6 745 115</b>	<b>6 776 103</b>
1. Кредити от МВФ	0	0	0	0	0	0	0	0	0	0	0	0	0
2. Задължения към международни финансови институции	1 332 714	1 338 440	1 302 934	1 303 086	1 303 605	2 317 277	2 576 536	2 558 067	2 552 478	2 594 546	2 650 494	2 689 307	2 682 343
3. Други пасиви	14 390	11 760	75 643	14 077	9 662	9 494	10 738	30 519	11 501	11 018	11 340	28 986	16 569
<b>Всичко задължения</b>	<b>1 347 104</b>	<b>1 350 200</b>	<b>1 378 577</b>	<b>1 317 163</b>	<b>1 313 267</b>	<b>2 326 771</b>	<b>2 587 274</b>	<b>2 588 586</b>	<b>2 563 979</b>	<b>2 605 564</b>	<b>2 661 834</b>	<b>2 718 293</b>	<b>2 698 912</b>
4. Основен капитал	20 000	20 000	20 000	20 000	20 000	20 000	20 000	20 000	20 000	20 000	20 000	20 000	20 000
5. Резерви	2 916 715	3 143 271	3 151 632	3 095 342	3 111 102	3 091 044	3 169 446	3 193 065	3 386 300	3 328 894	3 355 980	3 458 859	3 457 500
6. Неразпределена печалба	850 749	217 022	279 043	316 067	354 808	395 524	404 862	432 095	452 696	473 820	513 450	547 963	599 691
<b>Всичко собствен капитал</b>	<b>3 787 464</b>	<b>3 380 293</b>	<b>3 450 675</b>	<b>3 431 409</b>	<b>3 485 910</b>	<b>3 506 568</b>	<b>3 594 308</b>	<b>3 645 160</b>	<b>3 858 996</b>	<b>3 822 714</b>	<b>3 889 430</b>	<b>4 026 822</b>	<b>4 077 191</b>

Източник: БНБ.

(хил. лв.)

(хил. лв.)

## 1.3. ПАРИЧЕН ОТЧЕТ И АНАЛИТИЧНИ ОТЧЕТНОСТИ

## 1.3.1. КРАТЪК ПАРИЧЕН ОТЧЕТ

	II.2009	III.2009	IV.2009	V.2009	VI.2009	VII.2009	VIII.2009	IX.2009	X.2009	XI.2009	XII.2009	I.2010	II.2010
Валутен курс: лв. за 1 ш. д.	1.54684	1.46966	1.47332	1.38731	1.38378	1.38339	1.37040	1.33568	1.32151	1.30189	1.36409	1.40042	1.44129
лв. за 1 евро	1.95583	1.95583	1.95583	1.95583	1.95583	1.95583	1.95583	1.95583	1.95583	1.95583	1.95583	1.95583	1.95583
<b>НЕТНИ ЧУЖДЕСТРАННИ АКТИВИ</b>	<b>13 624 852</b>	<b>13 256 766</b>	<b>13 525 211</b>	<b>13 211 305</b>	<b>13 600 199</b>	<b>14 207 242</b>	<b>14 364 081</b>	<b>13 995 308</b>	<b>14 289 765</b>	<b>14 448 316</b>	<b>14 710 749</b>	<b>14 615 750</b>	<b>15 170 417</b>
в левове	-1 143 208	-1 211 470	-1 079 574	-1 206 554	-1 138 272	-1 131 006	-981 061	-946 934	-1 126 447	-1 097 757	-66 611	-70 233	-129 200
в чуждестранна валута	14 768 060	14 468 236	14 604 785	14 417 859	14 738 471	15 338 248	15 345 142	14 942 242	15 415 812	15 546 073	14 777 360	14 685 983	15 299 617
Чуждестранни активи	31 706 148	30 585 465	30 839 318	30 761 797	30 921 468	31 080 889	31 686 936	31 911 755	32 192 071	32 395 987	33 309 249	32 262 750	32 552 269
в левове	901 395	944 728	918 094	903 794	932 629	938 036	959 690	971 274	839 719	777 605	667 161	727 822	719 588
в чуждестранна валута	30 804 753	29 640 737	29 921 224	29 858 003	29 988 839	30 122 653	30 727 246	30 940 481	31 352 352	31 618 382	32 642 088	31 534 928	31 832 681
Минус: чуждестранни пасиви	18 081 296	17 328 699	17 314 107	17 550 492	17 321 269	16 873 447	17 322 855	17 916 447	17 902 306	17 947 671	18 598 500	17 647 000	17 381 852
в левове	2 044 203	2 156 198	1 997 668	2 110 348	2 070 901	2 089 042	1 940 751	1 918 208	1 965 766	1 875 362	733 772	798 055	848 788
в чуждестранна валута	16 036 693	15 172 501	15 316 439	15 440 144	15 250 368	14 784 405	15 382 104	15 998 239	15 936 540	16 072 309	17 864 728	16 848 945	16 533 064
<b>НЕТНИ ВЪТРЕШНИ АКТИВИ</b>	<b>44 933 108</b>	<b>45 500 392</b>	<b>44 914 118</b>	<b>45 527 690</b>	<b>45 576 324</b>	<b>45 514 312</b>	<b>45 801 508</b>	<b>46 508 820</b>	<b>46 400 591</b>	<b>46 621 960</b>	<b>47 488 656</b>	<b>47 389 165</b>	<b>47 986 557</b>
ВЪТРЕШЕН КРЕДИТ	44 926 659	45 327 520	45 239 334	45 430 536	45 538 605	45 869 366	46 034 546	46 843 490	47 027 964	47 162 203	47 639 733	47 776 995	48 462 737
в левове	16 656 613	16 985 808	16 950 035	17 405 883	17 575 305	17 713 273	17 819 561	18 079 091	18 109 126	18 314 949	18 505 591	18 300 410	19 015 617
в чуждестранна валута	28 270 046	28 341 712	28 289 296	28 024 653	27 963 300	28 156 093	28 214 985	28 764 399	28 918 838	28 847 254	29 134 142	29 476 585	29 447 120
ВЗЕМАНИЯ ОТ СЕКТОР ДЪРЖАВНО УПРАВЛЕНИЕ	-5 041 000	-4 756 805	-5 109 296	-4 914 430	-4 941 073	-4 439 536	-4 291 347	-4 309 215	-4 330 609	-4 444 299	-3 945 281	-3 666 568	-2 803 808
в левове	-4 669 759	-4 400 288	-4 508 529	-4 178 561	-3 980 332	-3 588 726	-3 406 662	-3 439 726	-3 518 003	-3 514 743	-3 056 963	-3 051 159	-2 142 141
в чуждестранна валута	-371 241	-336 517	-603 767	-735 869	-960 741	-850 810	-884 685	-869 489	-812 606	-929 556	-888 328	-615 409	-661 667
ВЗЕМАНИЯ ОТ НЕПРАВИТЕЛСТВЕНИЯ СЕКТОР	49 967 659	50 064 325	50 348 630	50 344 966	50 479 678	50 308 902	50 325 893	51 152 705	51 358 573	51 606 502	51 585 014	51 443 563	51 266 545
в левове	21 326 372	21 386 096	21 455 564	21 584 444	21 555 637	21 301 999	21 226 223	21 518 817	21 627 129	21 829 692	21 562 544	21 351 569	21 157 758
в чуждестранна валута	28 641 287	28 678 229	28 893 066	28 760 522	28 924 041	29 006 903	29 099 670	29 633 888	29 731 444	29 776 810	30 022 470	30 091 994	30 108 787
ДЪЛГОТРАЙНИ АКТИВИ	2 675 448	2 687 714	2 710 888	2 716 300	2 744 235	2 763 942	2 774 993	2 794 843	2 807 104	2 820 944	2 882 871	2 887 037	2 895 040
ДРУГИ ПОЗИЦИИ (НЕТО)	-2 668 999	-2 514 842	-3 036 104	-2 619 146	-2 706 516	-3 118 996	-3 008 031	-3 129 513	-3 434 477	-3 361 187	-3 033 948	-3 274 867	-3 371 220
в левове	-2 223 039	-2 063 691	-2 164 564	-2 182 124	-2 198 344	-2 292 329	-2 421 852	-2 540 635	-2 857 004	-2 780 344	-2 511 101	-2 561 733	-2 744 735
в чуждестранна валута	-445 960	-451 151	-871 540	-437 022	-508 172	-826 667	-586 179	-588 878	-577 473	-580 843	-522 847	-713 134	-626 485
<b>ШИРОКИ ПАРИ МЗ</b>	<b>44 864 582</b>	<b>44 891 924</b>	<b>45 022 782</b>	<b>45 162 487</b>	<b>45 536 119</b>	<b>45 822 464</b>	<b>46 188 779</b>	<b>46 423 555</b>	<b>46 553 945</b>	<b>46 760 582</b>	<b>47 755 824</b>	<b>47 509 720</b>	<b>48 482 030</b>
ПАРИ М1	17 937 870	17 749 776	17 512 478	17 554 463	17 909 527	17 683 939	17 869 208	17 686 287	17 365 053	17 738 417	18 126 567	17 686 850	18 252 076
Пари извън ПФИ	7 283 702	7 023 164	7 063 865	6 961 122	7 012 154	7 099 354	7 085 724	6 924 925	6 839 710	6 778 393	7 114 909	6 754 856	6 717 435
Овърнайт депозити	10 654 168	10 726 612	10 448 613	10 593 341	10 897 373	10 584 585	10 783 484	10 761 362	10 525 343	10 960 024	11 011 658	10 931 994	11 534 641
в левове	7 450 519	7 368 972	7 245 203	7 442 401	7 572 856	7 311 210	7 473 105	7 344 233	7 186 684	7 190 561	7 500 494	7 330 910	7 471 383
в чуждестранна валута	3 223 649	3 357 640	3 203 410	3 150 940	3 324 517	3 273 375	3 310 379	3 417 129	3 338 659	3 769 463	3 511 164	3 601 084	4 063 258
ПАРИ М2 (М1 + КВАЗИПАРИ)	44 804 876	44 841 866	44 984 376	45 124 829	45 497 314	45 782 608	46 151 160	46 387 190	46 512 369	46 719 462	47 699 227	47 453 483	48 424 911
КВАЗИПАРИ	26 867 006	27 092 090	27 471 898	27 450 366	27 587 787	28 098 669	28 281 952	28 700 903	29 147 316	28 981 045	29 572 660	29 766 633	30 172 835
Депозити с договорен матурирмет до 2 години	22 646 595	22 943 066	23 354 662	23 506 892	23 590 277	24 145 058	24 389 769	24 852 707	25 288 922	25 114 561	25 485 807	25 776 196	26 143 360
в левове	9 540 105	9 753 733	9 734 365	9 769 827	9 515 407	9 667 670	9 622 002	9 764 655	9 981 937	10 046 606	10 262 289	10 453 902	10 857 958
в чуждестранна валута	13 106 490	13 207 333	13 620 297	13 737 065	14 074 870	14 477 388	14 767 767	15 088 052	15 307 885	15 067 955	15 224 518	15 322 294	15 285 402
Депозити, договорени за ползване след предизвестие, до 3 месеца	4 220 411	4 149 024	4 117 236	4 063 474	3 997 510	3 953 611	3 892 183	3 848 196	3 858 394	3 866 484	4 086 853	3 990 437	4 029 475
в левове	2 038 288	1 987 703	1 976 671	1 949 158	1 899 726	1 873 969	1 859 786	1 860 929	1 873 583	1 903 076	2 044 031	1 993 281	2 026 390
в чуждестранна валута	2 182 123	2 161 321	2 140 565	2 114 316	2 097 784	2 079 642	2 032 397	1 987 267	1 984 811	1 963 408	2 042 822	1 997 156	2 003 085

(продължава)

1.3.1. КРАТЪК ПАРИЧЕН ОТЧЕТ  
(продължение)

	II.2009	III.2009	IV.2009	V.2009	VI.2009	VII.2009	VIII.2009	IX.2009	X.2009	XI.2009	XII.2009	I.2010	II.2010
<b>ПАРИ М3 (М2+ТЪРГУЕМИ ИНСТРУМЕНТИ)</b>	44 864 582	44 891 924	45 022 782	45 162 487	45 536 119	45 822 464	46 188 779	46 423 555	46 553 945	46 760 582	47 755 824	47 509 720	48 482 030
Търгуеми инструменти (издадени дългови ценни книжа до 2 години + акции/дялове на ФПП + репо-сделки) в левове	59 706	50 058	38 406	37 658	38 805	39 856	37 619	36 365	41 576	41 120	56 597	56 237	57 119
в чуждестранна валута	59 089	45 560	35 014	34 835	34 477	36 348	34 501	33 742	37 335	36 887	53 305	52 930	53 796
ДЪЛГОСРОЧНИ ПАСИВИ НА ПАРИЧНО-ФИНАНСОВИТЕ ИНСТИТУЦИИ	617	4 498	3 392	2 823	4 328	3 508	3 118	2 623	4 241	4 233	3 292	3 307	3 323
<b>Депозити с договорен матурирест над 2 години и депозити, договорени за ползване след предизвестие, над 3 месеца в левове</b>	<b>13 693 378</b>	<b>13 865 234</b>	<b>13 416 547</b>	<b>13 576 508</b>	<b>13 640 404</b>	<b>13 899 090</b>	<b>13 976 810</b>	<b>14 080 573</b>	<b>14 136 411</b>	<b>14 309 694</b>	<b>14 443 581</b>	<b>14 495 195</b>	<b>14 674 944</b>
в левове	1 428 957	1 385 190	1 383 940	1 296 485	1 295 188	1 239 243	1 244 590	1 219 417	1 204 363	1 128 607	1 117 811	1 119 109	1 108 271
в чуждестранна валута	432 247	424 722	416 905	411 379	424 321	381 930	401 500	387 936	389 498	351 280	349 279	343 412	341 786
Издадени дългови ценни книжа над 2 години в левове	996 710	960 468	967 035	885 106	870 867	857 313	843 090	831 481	814 865	777 327	768 532	775 697	766 485
в левове	125 144	125 089	119 560	110 087	111 071	93 340	91 659	73 915	57 080	53 445	74 332	74 346	74 362
в чуждестранна валута	33 192	33 192	33 192	33 192	34 168	16 434	16 563	16 563	5 496	1 855	1 855	1 855	1 855
Капитал и резерви	91 952	91 897	86 368	76 895	76 903	76 906	75 096	57 352	51 584	51 590	72 477	72 491	72 507
	12 139 277	12 354 955	11 913 047	12 169 936	12 234 145	12 566 507	12 640 561	12 787 241	12 874 968	13 127 642	13 251 438	13 301 740	13 492 311

Данните са предеварирателни.  
Източници: БНБ и други ПФФИ.

## 1.3.2. ПОДРОБЕН ПАРИЧЕН ОТЧЕТ

	II.2009	III.2009	IV.2009	V.2009	VI.2009	VII.2009	VIII.2009	IX.2009	X.2009	XI.2009	XII.2009	I.2010	II.2010
Валутен курс: лв. за 1 ш.д.	1.54684	1.46966	1.47332	1.38731	1.38378	1.38339	1.37040	1.33568	1.32151	1.30189	1.36409	1.40042	1.44129
лв. за 1 евро	1.95583	1.95583	1.95583	1.95583	1.95583	1.95583	1.95583	1.95583	1.95583	1.95583	1.95583	1.95583	1.95583
<b>НЕТНИ ЧУЖДЕСТРАННИ АКТИВИ</b>	<b>13 624 852</b>	<b>13 256 766</b>	<b>13 525 211</b>	<b>13 211 305</b>	<b>13 600 199</b>	<b>14 207 242</b>	<b>14 364 081</b>	<b>13 995 308</b>	<b>14 289 765</b>	<b>14 448 316</b>	<b>14 710 749</b>	<b>14 615 750</b>	<b>15 170 417</b>
Чуждестранни активи	31 706 148	30 585 465	30 839 318	30 761 797	30 921 468	31 080 689	31 686 936	31 911 755	32 192 071	32 395 987	33 309 249	32 262 750	32 552 269
Каса в чуждестранна валута	520 727	552 301	591 045	613 016	644 872	667 975	653 026	633 184	633 184	639 849	698 443	647 457	655 176
в т.ч. в евро	379 185	423 743	455 709	484 209	511 010	532 419	526 267	539 891	518 179	528 929	579 495	524 823	539 434
Депозити	9 031 538	8 450 078	7 488 119	7 986 468	7 939 019	8 002 849	7 812 529	7 912 009	8 409 515	7 926 236	8 615 945	7 410 675	9 555 141
в левове	254 247	269 300	245 287	222 076	246 853	266 432	270 932	312 292	310 658	312 918	225 180	276 815	295 344
в чуждестранна валута	8 777 291	8 180 778	7 242 832	7 764 392	7 692 166	7 736 417	7 541 597	7 599 717	8 098 857	7 613 318	8 390 765	7 133 860	9 259 797
в т.ч. в евро	7 930 112	7 406 096	6 504 295	6 996 185	6 750 977	6 785 859	6 592 598	6 694 513	7 117 374	6 658 681	7 225 370	6 091 632	8 010 824
Репозити	213	212	211	211	210	147	147	147	147	147	147	147	147
в левове	213	212	211	211	210	147	147	147	147	147	147	147	147
в чуждестранна валута	-	-	-	-	-	-	-	-	-	-	-	-	-
в т.ч. в евро	-	-	-	-	-	-	-	-	-	-	-	-	-
Кредити	597 909	615 713	609 467	588 427	586 553	667 334	614 414	587 164	574 029	583 166	587 297	584 803	580 965
в левове	51 097	50 255	48 880	50 105	51 844	52 053	55 305	38 954	36 336	47 859	39 939	40 708	41 355
в чуждестранна валута	546 812	565 458	560 587	538 322	534 709	615 281	559 109	548 210	537 693	535 307	547 358	544 095	539 610
в т.ч. в евро	426 580	431 563	431 117	418 199	410 768	488 080	445 902	438 954	429 931	430 121	430 490	423 966	424 026
Ценни книжа, различни от акции	19 147 075	18 692 571	19 341 271	19 582 517	19 582 517	19 635 969	19 452 969	19 398 829	19 210 742	19 688 149	19 860 829	20 037 521	18 089 667
в левове	595 838	624 961	623 716	631 402	633 722	639 404	633 306	619 881	492 578	416 681	401 895	410 152	382 742
в чуждестранна валута	18 551 237	18 067 610	19 341 041	18 709 869	18 948 795	18 996 541	18 819 663	18 778 969	18 718 164	19 271 468	19 458 934	19 627 369	17 706 925
в т.ч. в евро	18 209 718	17 748 856	19 034 138	18 350 156	18 785 051	18 831 749	18 622 136	18 593 155	18 537 157	19 155 516	19 367 689	19 506 329	17 575 140
Акции и други капиталови инструменти	97 078	96 714	99 025	98 834	98 793	99 039	99 153	99 089	99 267	99 299	99 636	100 362	100 369
в левове	-	-	-	-	-	-	-	-	-	-	-	-	-
в чуждестранна валута	97 078	96 714	99 025	98 834	98 793	99 039	99 153	99 089	99 267	99 299	99 636	100 362	100 369
в т.ч. в евро	71 972	71 970	73 988	73 992	74 052	72 415	72 415	72 408	72 420	72 421	72 422	72 424	72 426
Монетарно злато и притежавани СТП*	1 953 815	1 817 032	1 758 503	1 818 158	1 753 978	1 746 513	2 758 444	3 085 370	3 127 369	3 313 514	3 282 399	3 348 201	3 474 839
Вземания по лихви	357 793	360 844	315 191	315 412	315 526	260 887	296 254	169 102	137 818	145 627	164 553	133 584	95 965
в левове	-	-	-	-	-	-	-	-	-	-	-	-	-
в чуждестранна валута	357 793	360 844	315 191	315 412	315 526	260 887	296 254	169 102	137 818	145 627	164 553	133 584	95 965
в т.ч. в евро	355 575	358 290	312 142	311 749	311 583	256 432	291 315	163 464	131 456	143 293	163 961	132 744	95 674
Минус: чуждестранни пасиви	18 081 296	17 328 699	17 314 107	17 550 492	17 321 269	16 873 447	17 322 855	17 916 447	17 902 306	17 947 671	18 598 500	17 647 000	17 381 852
Депозити	17 724 642	16 934 774	16 953 110	17 155 112	16 857 001	16 449 274	15 951 706	16 226 574	16 232 050	16 187 890	16 791 359	15 867 579	15 678 065
в левове	2 039 021	2 150 689	1 992 159	2 104 839	2 065 372	2 083 353	1 934 728	1 912 233	1 965 299	1 875 055	729 943	789 768	840 472
в чуждестранна валута	15 685 621	14 784 085	14 960 951	15 050 273	14 791 629	14 365 921	14 016 978	14 314 341	14 266 751	14 312 835	16 061 416	15 077 811	14 837 593
в т.ч. в евро	15 198 768	14 309 032	14 466 693	14 599 520	14 352 946	13 910 610	13 555 689	13 914 478	13 879 980	13 912 846	15 619 421	14 640 520	14 434 543
Репозити	272 105	309 447	280 035	311 103	379 967	339 709	269 213	312 408	316 945	409 288	423 779	363 332	268 433
в левове	-	-	-	-	-	-	-	-	-	-	-	-	-
в чуждестранна валута	272 105	309 447	280 035	311 103	379 967	339 709	269 213	312 408	316 945	409 288	423 779	363 332	268 433
в т.ч. в евро	271 177	308 198	276 794	308 328	372 218	325 959	260 854	297 983	302 408	394 837	410 138	350 308	247 659
Кредити**	84 549	84 478	80 962	84 277	84 301	84 464	84 802	84 718	69 825	69 668	81 246	85 712	85 748
Ценни книжа***	5 582	5 509	5 509	5 509	5 529	5 689	6 023	5 975	467	307	3 829	8 287	8 316
в левове	78 967	78 969	75 453	78 768	78 772	78 775	78 775	78 743	69 358	69 361	77 417	77 425	77 432
в чуждестранна валута	78 967	78 969	75 453	78 768	78 772	78 775	78 775	78 743	69 358	69 361	77 417	77 425	77 432
в т.ч. в евро	-	-	-	-	-	-	-	-	-	-	-	-	-
Задължения по лихви	-	-	-	-	-	-	-	-	-	-	258	795	243
в левове	-	-	-	-	-	-	-	-	-	-	-	-	-
в чуждестранна валута	-	-	-	-	-	-	-	-	-	-	258	795	243
в т.ч. в евро	-	-	-	-	-	-	-	-	-	-	-	-	-
Разпределени СТП	-	-	-	-	-	-	1 017 134	1 292 747	1 283 486	1 280 567	1 301 587	1 329 582	1 349 363
													(продължава)



1.3.2. ПОДРОБЕН ПАРИЧЕН ОТЧЕТ  
(продължение)

(хил. лв.)

	II.2009	III.2009	IV.2009	V.2009	VI.2009	VII.2009	VIII.2009	IX.2009	X.2009	XI.2009	XII.2009	I.2010	II.2010
<b>НЕТНИ ВЪТРЕШНИ АКТИВИ</b>	<b>44 933 108</b>	<b>45 500 392</b>	<b>44 914 118</b>	<b>45 527 690</b>	<b>45 576 324</b>	<b>45 514 312</b>	<b>45 801 508</b>	<b>46 508 820</b>	<b>46 400 591</b>	<b>46 021 960</b>	<b>47 488 656</b>	<b>47 389 165</b>	<b>47 986 557</b>
ВЪТРЕШЕН КРЕДИТ	44 926 659	45 327 520	45 239 334	45 430 536	45 538 605	45 869 366	46 034 546	46 843 490	47 027 964	47 162 203	47 639 733	47 776 995	48 462 737
ВЗЕМАНИЯ ОТ СЕКТОР ДЪРЖАВНО УПРАВЛЕНИЕ	-5 041 000	-4 736 805	-5 109 296	-4 914 430	-4 941 073	-4 439 536	-4 291 347	-4 309 215	-4 330 609	-4 444 299	-3 945 281	-3 666 568	-2 803 508
Централно държавно управление (нето)	-5 267 054	-4 961 929	-5 343 358	-5 154 551	-5 179 936	-4 682 175	-4 533 058	-4 543 755	-4 566 913	-4 692 216	-4 202 066	-3 925 901	-3 061 075
Вземания	2 964 491	2 956 727	2 939 670	2 867 064	2 841 349	2 827 962	2 802 021	2 773 539	2 788 729	2 796 684	2 811 972	2 868 954	2 747 890
ДЦК	2 964 379	2 956 703	2 938 786	2 866 975	2 841 321	2 827 942	2 802 000	2 773 502	2 788 703	2 796 656	2 811 953	2 868 931	2 747 845
в левове	1 349 096	1 353 751	1 352 470	1 322 847	1 305 919	1 300 367	1 274 280	1 288 231	1 324 511	1 332 581	1 332 581	1 364 777	1 193 224
в чуждестранна валута	1 615 283	1 602 952	1 586 316	1 544 128	1 535 402	1 527 575	1 527 720	1 485 271	1 462 076	1 454 145	1 479 372	1 504 154	1 554 621
в т.ч. в евро	1 014 953	1 017 407	1 007 188	1 009 309	1 004 839	997 269	997 176	964 997	946 520	945 246	947 886	963 380	999 034
Репю-сделки	-	-	-	-	-	-	-	-	-	-	-	-	-
в левове	-	-	-	-	-	-	-	-	-	-	-	-	-
в чуждестранна валута	-	-	-	-	-	-	-	-	-	-	-	-	-
в т.ч. в евро	-	-	-	-	-	-	-	-	-	-	-	-	-
Кредити	112	24	884	89	89	20	21	37	26	28	19	23	45
в левове	103	20	23	86	86	19	20	35	25	27	18	20	20
в чуждестранна валута	9	4	861	3	7	1	1	2	1	1	1	3	25
в т.ч. в евро	9	4	861	3	7	1	1	2	1	1	1	3	25
Минус: задължения	8 231 545	7 918 656	8 283 028	8 021 615	8 021 615	7 510 137	7 335 079	7 317 294	7 355 642	7 488 900	7 014 038	6 794 855	5 808 965
Депозити	8 231 545	7 918 656	8 283 028	8 021 615	8 021 615	7 510 137	7 335 079	7 317 294	7 355 642	7 488 900	7 014 038	6 794 855	5 808 965
в левове	6 138 670	5 893 026	5 997 039	5 640 488	5 426 031	5 026 924	4 819 079	4 867 607	4 985 885	5 010 263	4 551 223	4 574 791	3 492 371
в чуждестранна валута	2 072 875	2 025 630	2 285 969	2 381 127	2 595 254	2 483 213	2 516 000	2 449 687	2 369 757	2 478 637	2 462 815	2 220 064	2 316 594
в т.ч. в евро	1 834 517	1 799 470	2 058 239	2 111 520	2 316 921	2 267 953	2 302 474	2 241 631	2 165 590	2 277 076	2 253 998	2 070 483	2 165 126
Репю-сделки	-	-	-	-	-	-	-	-	-	-	-	-	-
в левове	-	-	-	-	-	-	-	-	-	-	-	-	-
в чуждестранна валута	-	-	-	-	-	-	-	-	-	-	-	-	-
в т.ч. в евро	-	-	-	-	-	-	-	-	-	-	-	-	-
Местно държавно управление и СОФ	226 054	225 124	234 062	240 121	238 863	242 639	241 711	234 540	236 304	247 917	256 785	259 333	257 267
Цени книжа, различни от акции	57 944	57 907	57 943	63 952	63 891	68 337	68 337	64 572	64 599	64 608	64 601	70 030	68 829
в левове	4 860	4 823	4 859	4 854	4 793	4 793	4 793	4 793	4 820	4 829	4 822	4 822	3 621
в чуждестранна валута	53 084	53 084	53 084	59 098	59 098	63 544	63 544	59 779	59 779	59 779	59 779	65 208	65 208
в т.ч. в евро	53 084	53 084	53 084	59 098	59 098	63 544	63 544	59 779	59 779	59 779	59 779	65 208	65 208
Репю-сделки	2 279	2 283	2 286	2 288	2 288	-	-	-	-	-	-	-	-
в левове	-	-	-	-	-	-	-	-	-	-	-	-	-
в чуждестранна валута	2 279	2 283	2 286	2 288	2 288	-	-	-	-	-	-	-	-
в т.ч. в евро	2 279	2 283	2 286	2 288	2 288	-	-	-	-	-	-	-	-
Кредити	165 831	164 934	173 833	173 833	174 972	174 302	173 374	169 968	171 705	183 309	192 184	189 303	188 438
в левове	134 852	134 144	134 178	134 140	134 966	133 019	133 324	134 822	136 410	148 153	156 849	154 013	153 365
в чуждестранна валута	30 979	30 790	39 655	39 741	40 006	41 283	40 050	35 146	35 295	35 156	35 335	35 290	35 073
в т.ч. в евро	30 979	30 790	39 655	39 741	40 006	41 283	40 050	35 146	35 295	35 156	35 335	35 290	35 073
ВЗЕМАНИЯ ОТ НЕПРАВИТЕЛСТВЕНИЯ СЕКТОР	49 967 659	50 064 325	50 348 630	50 344 966	50 479 678	50 308 902	50 325 893	51 152 705	51 358 573	51 606 502	51 585 014	51 443 563	51 266 545
Нефинансови предприятия	30 958 180	30 817 533	31 054 415	30 834 929	30 859 032	30 853 549	30 883 865	31 222 947	31 208 296	31 234 269	31 319 146	31 280 847	31 096 742
Репю-сделки	32 295	26 781	27 067	22 810	16 486	13 798	13 798	14 049	12 543	11 903	12 184	12 220	12 680
в левове	14 737	8 492	8 755	8 636	8 526	8 607	8 607	8 858	8 837	8 948	9 158	9 158	9 577
в чуждестранна валута	17 558	18 289	18 312	14 174	7 960	7 963	5 191	5 191	3 706	2 955	3 026	3 062	3 103
в т.ч. в евро	17 558	17 996	18 018	13 897	7 684	7 687	5 191	5 191	3 706	1 653	1 662	1 662	1 662
Кредити	30 533 887	30 404 286	30 639 311	30 421 590	30 458 252	30 451 849	30 470 903	30 806 311	30 800 903	30 813 576	30 928 611	30 890 824	30 709 151
в левове	8 244 576	8 105 149	8 167 718	8 093 442	8 056 597	7 995 529	7 957 565	7 950 964	7 958 152	7 954 959	7 853 567	7 764 526	7 643 045
в чуждестранна валута	22 289 311	22 299 137	22 471 593	22 328 148	22 401 655	22 456 320	22 513 338	22 855 347	22 842 751	22 858 617	23 075 044	23 126 298	23 066 106

(продължава)

1.3.2. ПОДРОБЕН ПАРИЧЕН ОТЧЕТ  
(продължение)

	II.2009	III.2009	IV.2009	V.2009	VI.2009	VII.2009	VIII.2009	IX.2009	X.2009	XI.2009	XII.2009	I.2010	II.2010
в т.ч. в евро	21 401 569	21 465 778	21 618 140	21 540 111	21 632 199	21 680 959	21 741 974	22 090 461	22 082 268	22 111 760	22 301 298	22 341 755	22 267 790
Цени на книжа, различни от акции	273 930	269 798	269 127	268 157	262 150	262 698	276 263	278 922	270 256	277 082	272 489	251 817	250 172
в левове	28 922	28 360	28 649	28 559	28 066	28 678	28 445	28 694	28 735	28 988	27 864	28 206	27 336
в чуждестранна валута	245 008	241 438	240 478	239 598	234 084	234 084	247 818	250 228	241 521	248 988	243 625	223 611	222 836
в т.ч. в евро	231 841	228 926	227 934	227 787	222 304	222 244	236 153	238 866	230 274	237 914	212 827	211 498	210 370
Акции и други капиталови инструменти	118 068	116 668	118 910	122 372	122 144	122 355	122 901	123 665	124 594	131 708	125 862	125 986	124 739
в левове	118 068	116 668	118 910	122 372	122 144	122 355	122 901	123 665	124 594	131 708	125 862	125 986	124 739
в чуждестранна валута	-	-	-	-	-	-	-	-	-	-	-	-	-
в т.ч. в евро	975 914	981 149	1 014 621	1 205 605	1 218 170	1 056 238	1 062 473	1 056 313	1 125 855	1 125 752	1 120 376	1 092 879	1 123 967
Финансови предприятия	49 080	45 183	43 872	34 072	27 289	23 746	24 477	24 495	28 634	26 527	24 706	24 090	27 409
Репоз-сделки	25 607	26 408	25 544	23 467	23 477	22 202	22 216	22 206	26 402	24 981	23 140	22 509	25 873
в левове	23 473	18 775	18 328	10 605	3 812	1 544	2 261	2 289	2 232	1 546	1 566	1 581	1 536
в чуждестранна валута	22 941	18 297	18 328	10 605	3 812	1 544	1 988	2 023	1 968	1 286	1 294	1 302	1 248
Кредити	723 587	729 788	761 558	960 861	975 738	815 853	818 196	822 823	884 821	914 552	905 090	874 535	889 205
в левове	98 584	112 002	143 608	343 015	352 724	189 108	184 048	185 424	235 532	265 506	264 637	239 949	230 990
в чуждестранна валута	625 003	617 786	617 950	617 846	623 014	626 745	634 148	637 399	649 289	649 046	640 453	634 586	658 215
в т.ч. в евро	623 685	616 601	617 253	617 319	622 400	626 530	633 952	637 261	649 089	648 729	640 098	634 382	658 045
Цени на книжа, различни от акции	79 208	86 191	88 438	88 069	87 599	86 180	88 491	80 188	79 702	43 634	48 261	48 528	58 973
в левове	7 094	7 092	7 092	7 092	7 091	7 091	7 091	7 091	7 091	7 091	7 091	7 091	2 986
в чуждестранна валута	72 114	79 099	81 346	80 977	80 508	79 089	81 400	73 097	72 611	40 634	45 275	45 542	55 987
в т.ч. в евро	72 114	79 099	81 346	80 977	80 508	79 089	81 400	73 097	72 611	40 634	45 275	45 542	55 987
Акции и други капиталови инструменти	124 039	119 987	120 753	122 603	127 544	130 459	131 309	128 807	132 698	141 039	142 319	145 726	148 380
в левове	122 950	118 941	119 662	121 558	126 515	129 423	130 239	127 766	131 690	140 055	141 284	144 080	146 752
в чуждестранна валута	1 089	1 046	1 091	1 045	1 029	1 036	1 070	1 041	1 008	984	1 035	1 646	1 628
в т.ч. в евро	-	-	-	-	-	-	-	-	-	-	-	-	587
Домакинства и НПООД	18 033 565	18 265 643	18 279 594	18 304 432	18 402 476	18 399 115	18 379 555	18 873 445	19 024 422	19 246 481	19 145 492	19 069 837	19 045 836
Репоз-сделки	4 661	3 984	3 953	4 171	3 983	3 800	4 819	5 426	6 019	6 500	6 714	6 517	5 769
в левове	4 661	3 984	3 953	4 171	3 983	3 800	4 819	5 426	6 019	6 500	6 714	6 517	5 769
в чуждестранна валута	-	-	-	-	-	-	-	-	-	-	-	-	-
в т.ч. в евро	-	-	-	-	-	-	-	-	-	-	-	-	-
Кредити	18 028 904	18 261 659	18 275 641	18 300 261	18 398 493	18 395 315	18 374 736	18 868 019	19 018 403	19 239 981	19 138 778	19 063 320	19 040 067
в левове	12 661 173	12 859 000	12 831 673	12 832 132	12 826 514	12 795 129	12 760 292	13 058 723	13 100 077	13 265 941	13 107 332	13 007 652	12 940 691
в чуждестранна валута	5 367 731	5 402 659	5 443 968	5 468 129	5 571 979	5 600 186	5 614 444	5 809 296	5 918 326	5 974 040	6 031 446	6 055 668	6 099 376
в т.ч. в евро	5 199 137	5 237 545	5 277 097	5 301 357	5 406 053	5 435 195	5 448 623	5 643 537	5 753 597	5 809 631	5 865 156	5 887 338	5 930 677
ДЪЛГОТРАЙНИ АКТИВИ	2 675 448	2 687 714	2 710 888	2 716 300	2 744 235	2 763 942	2 774 993	2 794 843	2 807 104	2 820 944	2 882 871	2 887 037	2 895 040
ДРУГИ ПОЗИЦИИ (нето)	-2 668 999	-2 514 842	-3 036 104	-2 619 146	-2 706 516	-3 118 996	-3 008 031	-3 129 513	-3 434 477	-3 361 187	-3 033 948	-3 274 867	-3 371 220
Отношения между ПФФИ (нето)	-83 931	-23 120	-365 741	-29 162	-41 565	-276 017	-46 757	-55 937	-17 277	-18 816	18 898	32 938	-26 543
в левове	-89 689	-30 168	-19 324	-17 508	-19 626	-9 839	-11 457	-9 924	-123 506	-22 469	24 764	38 358	8 072
в чуждестранна валута	5 758	7 048	-346 417	-11 654	-21 939	-266 178	-35 300	-50 013	106 229	3 653	-5 866	-5 420	-34 615
в т.ч. в евро	5 934	7 221	-346 198	-11 467	-21 701	-260 063	-27 229	-39 344	106 461	10 941	-5 692	-5 122	-34 288
Други активи и пасиви (нето)	-2 585 068	-2 491 722	-2 670 363	-2 589 984	-2 664 951	-2 842 979	-2 961 274	-3 073 576	-3 417 200	-3 342 371	-3 052 846	-3 307 805	-3 344 677
в левове	-2 133 350	-2 033 523	-2 145 240	-2 164 616	-2 178 718	-2 282 490	-2 410 395	-2 534 711	-2 733 498	-2 553 865	-2 600 091	-2 532 807	-2 752 807
в чуждестранна валута	-451 718	-458 199	-525 123	-425 368	-486 233	-560 489	-550 879	-538 865	-683 702	-584 496	-516 981	-707 714	-591 870
в т.ч. в евро	-412 675	-341 473	-442 145	-452 994	-455 356	-523 244	-505 046	-607 901	-534 806	-486 111	-486 111	-656 530	-559 811
<b>ШИРОКИ ПАРИ МЗ</b>	<b>44 864 582</b>	<b>44 891 924</b>	<b>45 022 782</b>	<b>45 162 487</b>	<b>45 536 119</b>	<b>45 822 464</b>	<b>46 188 779</b>	<b>46 423 555</b>	<b>46 553 945</b>	<b>46 760 587</b>	<b>47 755 824</b>	<b>47 509 720</b>	<b>48 482 030</b>
ПАРИ М1	19 937 870	17 749 776	17 512 478	17 554 463	17 909 527	17 683 939	17 869 208	17 686 287	17 365 053	17 738 417	18 126 567	17 686 580	18 252 076
Пари извън ПФФИ	7 283 702	7 023 164	7 063 865	6 961 122	7 012 154	7 099 354	7 085 274	6 924 924	6 839 710	6 778 393	7 114 909	6 754 856	6 714 435
Овърняйт депозити	10 654 168	10 726 612	10 448 613	10 592 341	10 897 373	10 584 385	10 783 484	10 761 362	10 525 343	10 960 024	11 011 658	10 931 994	11 534 641

(продължава)



1.3.2. ПОДРОБЕН ПАРИЧЕН ОТЧЕТ  
(продължение)

	II.2009	III.2009	IV.2009	V.2009	VI.2009	VII.2009	VIII.2009	IX.2009	X.2009	XI.2009	XII.2009	I.2010	II.2010
<b>ПАРИ М3 (M2 + ТЪРГУЕМИ ИНСТРУМЕНТИ)</b>	44 864 582	44 891 924	45 022 782	45 162 487	45 536 119	45 822 464	46 188 779	46 423 555	46 553 945	46 760 582	47 755 824	47 509 720	48 482 030
Търгуеми инструменти (издадени дългови ценни книжа до 2 години + акции/дългове на ФПП + репо-сделки)	59 706	50 058	38 406	37 638	38 805	39 856	37 619	36 365	41 576	41 120	56 597	56 237	57 119
в левове	59 089	45 560	35 014	34 835	34 477	36 348	34 501	33 742	37 335	36 887	53 305	52 930	53 796
в чуждестранна валута	617	4 498	3 392	2 823	4 328	3 508	3 118	2 623	4 241	4 233	3 292	3 307	3 323
в т.ч. в евро	-	3 912	2 804	2 270	3 776	2 956	2 571	2 090	3 714	3 714	2 747	2 747	2 747
<b>ДЪЛГОСРОЧНИ ПАСИВИ, НЕВКЛЮЧЕНИ В ПАРИЧНАТА МАСА</b>	<b>13 693 378</b>	<b>13 865 234</b>	<b>13 416 547</b>	<b>13 576 508</b>	<b>13 640 404</b>	<b>13 899 090</b>	<b>13 976 810</b>	<b>14 080 573</b>	<b>14 136 411</b>	<b>14 309 694</b>	<b>14 443 581</b>	<b>14 495 095</b>	<b>14 674 944</b>
ДЕПОЗИТИ С ДОГОВОРЕН МАТУРИТЕТ НАД 2 ГОДИНИ И ДЕПОЗИТИ, ДОГОВОРЕНИ ЗА ПОЛЗВАНЕ СЛЕД ПРЕДИЗВЕСТИЕ*, НАД 3 МЕСЕЦА	1 428 957	1 385 190	1 383 940	1 296 485	1 295 188	1 239 243	1 244 590	1 219 417	1 204 363	1 128 607	1 117 811	1 119 109	1 108 271
в левове	432 247	424 722	416 905	411 379	424 321	381 930	401 500	387 936	389 498	351 280	349 279	343 412	341 786
в чуждестранна валута	996 710	960 468	967 035	885 106	870 867	857 313	843 090	831 481	814 865	777 327	768 532	775 697	766 485
в т.ч. в евро	763 129	742 272	757 485	696 114	685 139	677 536	669 430	664 276	653 741	620 036	609 781	615 283	604 297
ИЗДАДЕНИ ДЪЛГОВИ ЦЕННИ КНИЖКА НАД 2 ГОДИНИ	125 144	125 089	119 560	110 087	111 071	93 340	91 659	73 915	57 080	53 445	74 332	74 346	74 362
в левове	33 192	33 192	33 192	33 192	34 168	16 434	16 563	16 563	5 496	1 855	1 855	1 855	1 855
в чуждестранна валута	91 952	91 897	86 368	76 895	76 903	76 906	75 096	57 352	51 584	51 590	72 477	72 491	72 507
в т.ч. в евро	91 952	91 897	86 368	76 895	76 903	76 906	75 096	57 352	51 584	51 590	72 477	72 491	72 507
КАПИТАЛ И РЕЗЕРВИ	12 139 277	12 354 955	11 913 047	12 169 936	12 234 145	12 566 507	12 640 561	12 787 241	12 874 968	13 127 642	13 251 438	13 301 740	13 492 311
Основен капитал	3 084 487	3 085 939	3 085 939	3 194 614	3 194 614	3 427 202	3 427 202	3 431 060	3 431 060	3 441 060	3 456 707	3 456 707	3 467 707
Резерви	6 337 074	6 696 221	6 988 490	7 139 980	7 239 894	7 472 030	7 459 030	7 549 995	7 589 122	7 781 201	7 783 441	7 871 500	7 928 095
Финансов резултат	2 717 716	2 572 795	1 838 618	1 835 342	1 799 637	1 667 275	1 754 329	1 806 186	1 854 786	1 905 381	2 011 290	1 975 533	2 096 509

\* Включва и резервната позиция в МВФ.

\*\* Включва само получените кредити от МВФ.

\*\*\* Включва издадените дългови ценни книжа и акции на фондове на паричния пазар (ФПП), държани от нерезидентни. Данните са предварителни.

Източници: БНБ и други ПФИ.

1.3.3. АНАЛИТИЧНА ОТЧЕТНОСТ НА БНБ

	(хил. лв.)												
	II.2009	III.2009	IV.2009	V.2009	VI.2009	VII.2009	VIII.2009	IX.2009	X.2009	XI.2009	XII.2009	I.2010	II.2010
Валутен курс: лв. за 1 ш. д.	1.54684	1.46966	1.47332	1.38731	1.38378	1.38339	1.37040	1.33568	1.32151	1.30189	1.36409	1.40042	1.44129
лв. за 1 евро	1.95583	1.95583	1.95583	1.95583	1.95583	1.95583	1.95583	1.95583	1.95583	1.95583	1.95583	1.95583	1.95583
<b>АКТИВИ</b>	<b>16 720 941</b>	<b>16 689 020</b>	<b>16 401 211</b>	<b>16 575 267</b>	<b>16 727 091</b>	<b>16 875 524</b>	<b>16 870 119</b>	<b>17 123 524</b>	<b>17 193 496</b>	<b>17 589 848</b>	<b>18 039 755</b>	<b>17 391 404</b>	<b>17 666 756</b>
НЕТНИ ЧУЖДЕСТРАННИ АКТИВИ	23 387 455	23 047 005	23 073 850	23 010 892	23 180 604	22 881 763	22 666 246	22 941 323	23 384 167	23 882 423	23 875 459	23 110 039	22 321 749
Чуждестранни активи	23 523 856	23 139 356	23 091 243	23 072 876	23 293 700	22 993 604	23 750 175	24 266 409	24 803 265	25 297 960	25 295 325	24 538 102	23 834 298
Каса в чуждестранна валута	85 880	96 072	147 151	137 318	147 275	143 155	141 478	155 290	150 967	146 221	140 500	134 415	131 153
в т.ч. в евро	84 875	95 291	146 014	136 457	146 602	142 630	139 744	153 795	149 646	145 097	139 167	133 363	130 404
Депозити	3 187 565	3 421 703	2 122 224	2 611 151	2 676 020	2 137 415	2 112 304	2 469 776	3 008 511	2 796 344	2 701 288	1 813 158	2 997 343
в левове	-	-	-	-	-	-	-	-	-	-	-	-	-
в чуждестранна валута	3 187 565	3 421 703	2 122 224	2 611 151	2 676 020	2 137 415	2 112 304	2 469 776	3 008 511	2 796 344	2 701 288	1 813 158	2 997 343
в т.ч. в евро	3 165 762	3 397 097	2 099 636	2 596 906	2 479 823	2 010 043	2 023 466	2 376 690	2 902 809	2 633 350	2 502 630	1 700 235	2 881 075
Репоз-сделки	-	-	-	-	-	-	-	-	-	-	-	-	-
в левове	-	-	-	-	-	-	-	-	-	-	-	-	-
в чуждестранна валута	-	-	-	-	-	-	-	-	-	-	-	-	-
в т.ч. в евро	-	-	-	-	-	-	-	-	-	-	-	-	-
Кредити	-	-	-	-	-	-	-	-	-	-	-	-	-
в левове	-	-	-	-	-	-	-	-	-	-	-	-	-
в чуждестранна валута	-	-	-	-	-	-	-	-	-	-	-	-	-
в т.ч. в евро	-	-	-	-	-	-	-	-	-	-	-	-	-
Цени на ценни книжа, различни от акции	17 910 470	17 415 372	18 719 815	18 162 478	18 372 542	18 617 275	18 413 336	18 358 512	18 350 241	18 867 895	18 978 392	19 080 551	17 106 805
в левове	-	-	-	-	-	-	-	-	-	-	-	-	-
в чуждестранна валута	17 910 470	17 415 372	18 719 815	18 162 478	18 372 542	18 617 275	18 413 336	18 358 512	18 350 241	18 867 895	18 978 392	19 080 551	17 106 805
в т.ч. в евро	17 706 448	17 221 741	18 525 529	17 917 235	18 310 298	18 548 124	18 309 211	18 263 705	18 256 436	18 835 338	18 971 537	19 045 509	17 070 756
Акции и други капиталови инструменти	28 333	28 333	28 359	28 359	28 359	28 359	28 359	28 359	28 359	28 359	28 193	28 193	28 193
в левове	-	-	-	-	-	-	-	-	-	-	-	-	-
в чуждестранна валута	28 333	28 333	28 359	28 359	28 359	28 359	28 359	28 359	28 359	28 359	28 193	28 193	28 193
в т.ч. в евро	6 860	6 860	6 886	6 886	6 886	6 886	6 886	6 886	6 886	6 886	6 886	6 886	6 886
Монетарно злато и притежавани ССП**	1 953 815	1 817 032	1 758 503	1 818 158	1 753 978	1 746 513	2 758 444	3 085 370	3 127 369	3 313 514	3 282 399	3 348 201	3 474 839
Вземания по лихви	357 793	360 844	315 191	315 412	315 526	260 887	296 254	169 102	137 818	145 627	164 553	133 584	95 965
в левове	-	-	-	-	-	-	-	-	-	-	-	-	-
в чуждестранна валута	357 793	360 844	315 191	315 412	315 526	260 887	296 254	169 102	137 818	145 627	164 553	133 584	95 965
в т.ч. в евро	355 575	358 290	312 142	311 749	311 583	256 432	291 315	163 464	131 456	143 293	163 961	132 744	95 674
Минус: чуждестранни пасиви	136 401	92 351	17 393	61 984	113 096	51 841	1 083 929	1 325 086	1 419 098	1 415 537	1 419 866	1 428 063	1 512 549
Депозити	136 401	92 351	17 393	61 984	113 096	51 841	66 795	32 339	135 612	134 712	117 750	97 686	162 943
в левове	1 807	25 604	14 054	52 066	42 696	37 971	33 021	15 414	43 063	45 926	52 614	31 718	11 699
в чуждестранна валута	134 594	66 747	3 339	9 918	70 400	13 870	33 774	16 925	92 549	88 786	65 136	65 968	151 244
в т.ч. в евро	134 594	66 747	3 339	9 918	70 400	13 870	33 774	16 925	92 549	88 786	65 136	65 968	151 244
Репоз-сделки	-	-	-	-	-	-	-	-	-	-	-	-	-
в левове	-	-	-	-	-	-	-	-	-	-	-	-	-
в чуждестранна валута	-	-	-	-	-	-	-	-	-	-	-	-	-
в т.ч. в евро	-	-	-	-	-	-	-	-	-	-	-	-	-
Кредити**	-	-	-	-	-	-	-	-	-	-	-	-	-
Задължения по лихви	-	-	-	-	-	-	-	-	-	258	529	795	243
в левове	-	-	-	-	-	-	-	-	-	-	-	-	-
в чуждестранна валута	-	-	-	-	-	-	-	-	-	258	529	795	243
в т.ч. в евро	-	-	-	-	-	-	-	-	-	258	529	795	243
Разпределени ССП	-	-	-	-	-	-	1 017 134	1 292 747	1 283 486	1 280 567	1 301 587	1 329 582	1 349 363
ВЕЗЕМАНИЯ ОТ СЕКТОР ДЪРЖАВНО УПРАВЛЕНИЕ	-6 917 974	-6 634 503	-6 956 388	-6 660 152	-6 741 282	-6 304 732	-6 098 540	-6 120 493	-6 474 743	-6 596 490	-6 147 129	-6 028 299	-4 948 788
Централно държавно управление (нето)	-6 917 974	-6 634 503	-6 956 388	-6 660 152	-6 741 282	-6 304 732	-6 098 540	-6 120 493	-6 474 743	-6 596 490	-6 147 129	-6 028 299	-4 948 788

(продължава)

1.3.3. АНАЛИТИЧНА ОТЧЕТНОСТ НА БНБ  
(продължение)

	II.2009	III.2009	IV.2009	V.2009	VI.2009	VII.2009	VIII.2009	IX.2009	X.2009	XI.2009	XII.2009	I.2010	II.2010
Вземания	-	-	-	-	-	-	-	-	-	-	-	-	-
ДЦК	-	-	-	-	-	-	-	-	-	-	-	-	-
в левове	-	-	-	-	-	-	-	-	-	-	-	-	-
в чуждестранна валута	-	-	-	-	-	-	-	-	-	-	-	-	-
в т.ч. в евро	-	-	-	-	-	-	-	-	-	-	-	-	-
Репо-слелки	-	-	-	-	-	-	-	-	-	-	-	-	-
в левове	-	-	-	-	-	-	-	-	-	-	-	-	-
в чуждестранна валута	-	-	-	-	-	-	-	-	-	-	-	-	-
в т.ч. в евро	-	-	-	-	-	-	-	-	-	-	-	-	-
Минус: задължения	6 917 974	6 634 503	6 956 388	6 660 152	6 741 282	6 304 732	6 098 540	6 120 493	6 474 743	6 596 490	6 147 129	6 028 299	4 948 788
Депозити	6 917 974	6 634 503	6 956 388	6 660 152	6 741 282	6 304 732	6 098 540	6 120 493	6 474 743	6 596 490	6 147 129	6 028 299	4 948 788
в левове	5 336 248	5 068 414	5 191 120	4 878 844	4 686 201	4 313 415	4 108 228	4 157 509	4 519 451	4 627 483	4 188 828	4 229 856	3 119 412
в чуждестранна валута	1 581 726	1 566 089	1 765 268	1 781 308	2 055 081	1 991 317	1 990 312	1 962 984	1 955 292	1 969 007	1 958 301	1 798 443	1 829 376
в т.ч. в евро	1 357 127	1 352 729	1 550 507	1 524 092	1 798 637	1 795 925	1 796 721	1 774 092	1 767 895	1 784 502	1 765 593	1 663 375	1 691 767
Репо-слелки	-	-	-	-	-	-	-	-	-	-	-	-	-
в левове	-	-	-	-	-	-	-	-	-	-	-	-	-
в чуждестранна валута	-	-	-	-	-	-	-	-	-	-	-	-	-
в т.ч. в евро	-	-	-	-	-	-	-	-	-	-	-	-	-
Социалноосигурителни фондове	-	-	-	-	-	-	-	-	-	-	-	-	-
Репо-слелки	-	-	-	-	-	-	-	-	-	-	-	-	-
в левове	-	-	-	-	-	-	-	-	-	-	-	-	-
в чуждестранна валута	-	-	-	-	-	-	-	-	-	-	-	-	-
в т.ч. в евро	-	-	-	-	-	-	-	-	-	-	-	-	-
Кредити	-	-	-	-	-	-	-	-	-	-	-	-	-
в левове	-	-	-	-	-	-	-	-	-	-	-	-	-
в чуждестранна валута	-	-	-	-	-	-	-	-	-	-	-	-	-
в т.ч. в евро	-	-	-	-	-	-	-	-	-	-	-	-	-
ВЗЕМАНИЯ ОТ ДРУГИ ПФИ	-	-	-	-	-	-	-	-	-	-	-	-	-
в левове	-	-	-	-	-	-	-	-	-	-	-	-	-
в чуждестранна валута	-	-	-	-	-	-	-	-	-	-	-	-	-
в т.ч. в евро	-	-	-	-	-	-	-	-	-	-	-	-	-
ВЗЕМАНИЯ ОТ НЕПРАВИТЕЛСТВЕНИЯ СЕКТОР	79 179	79 179	79 179	79 179	79 179	79 179	79 179	79 179	79 179	79 179	79 179	79 179	79 179
Нефинансови предприятия	72 236	72 236	72 236	72 236	72 236	72 236	72 236	72 236	72 236	72 236	72 236	72 236	72 236
Кредити	-	-	-	-	-	-	-	-	-	-	-	-	-
в левове	-	-	-	-	-	-	-	-	-	-	-	-	-
в чуждестранна валута	-	-	-	-	-	-	-	-	-	-	-	-	-
в т.ч. в евро	-	-	-	-	-	-	-	-	-	-	-	-	-
Акции и други капиталови инструменти	72 236	72 236	72 236	72 236	72 236	72 236	72 236	72 236	72 236	72 236	72 236	72 236	72 236
в левове	72 236	72 236	72 236	72 236	72 236	72 236	72 236	72 236	72 236	72 236	72 236	72 236	72 236
в чуждестранна валута	-	-	-	-	-	-	-	-	-	-	-	-	-
в т.ч. в евро	-	-	-	-	-	-	-	-	-	-	-	-	-
Финансови предприятия	6 943	6 943	6 943	6 943	6 943	6 943	6 943	6 943	6 943	6 943	6 943	6 943	6 943
Кредити	-	-	-	-	-	-	-	-	-	-	-	-	-
в левове	-	-	-	-	-	-	-	-	-	-	-	-	-
в чуждестранна валута	-	-	-	-	-	-	-	-	-	-	-	-	-
в т.ч. в евро	-	-	-	-	-	-	-	-	-	-	-	-	-

1.3.3. АНАЛИТИЧНА ОТЧЕТНОСТ НА БНБ  
(продължение)

(хил. лв.)

	II.2009	III.2009	IV.2009	V.2009	VI.2009	VII.2009	VIII.2009	IX.2009	X.2009	XI.2009	XII.2009	I.2010	II.2010
Акции и други капиталови инструменти в левове	6 943	6 943	6 943	6 943	6 943	6 943	6 943	6 943	6 943	6 943	6 943	6 943	6 943
в чуждестранна валута	-	-	-	-	-	-	-	-	-	-	-	-	-
в т.ч. в евро	-	-	-	-	-	-	-	-	-	-	-	-	-
<b>ДЪЛГОТРАЙНИ АКТИВИ</b>	223 709	226 979	233 280	235 517	240 629	248 722	254 585	256 486	259 243	259 963	268 597	268 588	268 652
<b>ДРУГИ ПОЗИЦИИ (НЕТО)</b>	-51 428	-29 640	-28 710	-90 169	-32 039	-29 408	-31 351	-32 971	-54 350	-35 227	-36 351	-38 103	-54 036
Други активи в левове	1 415 563	1 372 510	1 378 113	1 342 584	1 340 492	1 339 178	1 334 291	1 318 803	1 309 098	1 307 613	1 328 194	1 356 172	1 379 989
в чуждестранна валута	38 290	39 108	38 917	39 226	36 958	35 297	34 258	34 696	34 310	35 771	35 525	35 746	40 014
в т.ч. в евро	1 377 273	1 333 402	1 339 196	1 303 358	1 303 534	1 303 881	1 300 478	1 284 107	1 274 788	1 271 842	1 292 669	1 320 426	1 339 975
Минус: други пасиви в левове	1 466 991	1 402 150	1 406 823	1 432 753	1 372 531	1 368 586	1 366 087	1 351 774	1 363 448	1 342 840	1 364 545	1 394 275	1 434 025
в чуждестранна валута	89 674	66 581	68 269	129 209	69 161	64 963	65 891	67 431	88 114	71 211	70 612	72 622	74 837
в т.ч. в евро	1 377 317	1 335 569	1 338 554	1 303 544	1 303 370	1 303 623	1 300 196	1 284 343	1 275 334	1 271 629	1 293 933	1 321 653	1 359 188
	916	3 151	357	1 215	649	344	352	1 062	1 245	439	1 664	1 585	19 475
<b>ПАСИВИ</b>	<b>16 720 941</b>	<b>16 689 020</b>	<b>16 401 211</b>	<b>16 575 267</b>	<b>16 727 091</b>	<b>16 875 524</b>	<b>16 870 119</b>	<b>17 123 524</b>	<b>17 193 496</b>	<b>17 589 848</b>	<b>18 039 755</b>	<b>17 391 404</b>	<b>17 666 756</b>
<b>РЕЗЕРВНИ ПАРИ</b>	12 189 004	11 923 770	12 157 846	12 000 470	12 235 750	12 345 297	12 203 437	12 339 633	12 350 528	12 416 998	12 946 315	12 255 946	12 311 733
Пари в обращение	8 083 628	7 799 032	7 976 849	7 760 332	7 809 781	7 871 461	7 869 146	7 672 663	7 566 614	7 549 500	8 049 100	7 497 006	7 459 622
Депозити на други ПФИ в левове	2 491 789	2 129 373	2 111 057	2 242 123	2 184 098	2 401 164	2 256 779	2 392 948	2 208 727	2 185 352	2 205 678	1 978 253	2 324 187
в чуждестранна валута	1 613 587	1 995 365	2 069 940	1 998 015	2 241 871	2 072 672	2 077 512	2 274 022	2 575 187	2 682 146	2 691 537	2 778 687	2 527 924
в т.ч. в евро	1 613 587	1 995 365	2 069 940	1 998 015	2 241 871	2 072 672	2 077 512	2 274 022	2 575 187	2 682 146	2 691 537	2 778 687	2 527 924
<b>ПАСИВИ, ВКЛЮЧЕНИ В ПАРИЧНАТА МАСА</b>	869 314	977 786	863 073	1 124 123	1 059 932	1 044 317	1 160 114	1 189 583	1 197 807	1 313 853	1 270 726	1 248 029	1 328 200
<b>ДЕПОЗИТИ</b>	869 314	977 786	863 073	1 124 123	1 059 932	1 044 317	1 160 114	1 189 583	1 197 807	1 313 853	1 270 726	1 248 029	1 328 200
Овърнат депозити в левове	157 523	131 995	60 257	296 959	261 753	223 166	364 077	406 546	453 772	584 816	583 408	504 882	533 645
Социалноосигурителни фондове	107 853	74 507	19 189	252 052	215 372	178 616	312 551	341 085	367 185	469 186	551 309	492 832	521 232
Нефинансови предприятия	107 737	56 528	19 010	251 248	214 689	177 934	310 589	339 051	356 386	465 557	523 545	492 155	520 286
Домакинства и НТООД в чуждестранна валута	116	17 979	179	804	683	682	1 962	2 034	10 799	3 629	27 764	677	946
Социалноосигурителни фондове	-	-	-	-	-	-	-	-	-	-	-	-	-
Нефинансови предприятия	-	-	-	-	-	-	-	-	-	-	-	-	-
Домакинства и НТООД в чуждестранна валута	49 670	57 488	41 068	44 907	46 381	44 550	51 526	65 461	86 587	115 630	32 099	12 050	12 413
Социалноосигурителни фондове	-	-	-	-	-	-	-	-	-	-	-	-	-
Нефинансови предприятия	49 087	52 622	33 077	43 028	44 448	41 431	48 423	62 411	70 046	76 852	13 215	9 089	9 402
Домакинства и НТООД в чуждестранна валута	583	4 866	7 991	1 879	1 933	3 119	3 103	3 050	16 541	38 778	18 884	2 961	3 011
Социалноосигурителни фондове	-	-	-	-	-	-	-	-	-	-	-	-	-
Нефинансови предприятия	-	-	-	-	-	-	-	-	-	-	-	-	-
Домакинства и НТООД в т.ч. в евро	49 145	52 715	40 233	44 121	45 597	43 287	50 275	64 241	72 338	101 593	17 391	10 954	11 284
Социалноосигурителни фондове	-	-	-	-	-	-	-	-	-	-	-	-	-
Нефинансови предприятия	49 087	52 622	33 077	43 028	44 448	41 431	48 423	62 411	70 046	76 852	13 215	9 089	9 402
Домакинства и НТООД в чуждестранна валута	58	93	7 156	1 093	1 149	1 856	1 852	1 830	2 292	24 741	4 176	1 865	1 882
Социалноосигурителни фондове	-	-	-	-	-	-	-	-	-	-	-	-	-
Нефинансови предприятия	711 791	845 791	802 816	827 164	798 179	821 151	796 037	783 037	744 035	729 037	687 318	743 147	794 555
Депозити с договорен матурирет до 2 години в левове	614 000	748 000	646 350	641 360	612 375	641 215	616 100	603 100	564 100	564 100	480 000	514 000	565 000
Социалноосигурителни фондове	485 000	491 000	487 000	487 000	484 000	484 000	484 000	484 000	484 000	484 000	480 000	478 000	478 000
Нефинансови предприятия	129 000	257 000	159 000	153 000	127 000	157 000	132 000	119 000	80 000	65 000	-	36 000	87 000
Домакинства и НТООД в чуждестранна валута	-	-	350	1 360	1 375	215	100	100	100	100	-	-	-
Социалноосигурителни фондове	97 791	97 791	156 466	185 804	185 804	179 936	179 937	179 937	179 935	179 937	207 318	229 147	229 555
Нефинансови предприятия	21 514	21 514	21 514	21 514	21 514	21 514	21 514	21 514	21 514	21 514	21 514	21 514	21 514
Домакинства и НТООД в чуждестранна валута	76 277	76 277	134 952	164 290	164 290	158 422	158 423	158 423	158 421	158 423	185 804	207 633	208 041

(продължава)

1.3.3. АНАЛИТИЧНА ОТЧЕТНОСТ НА БНБ  
(продължение)

	II.2009	III.2009	IV.2009	V.2009	VI.2009	VII.2009	VIII.2009	IX.2009	X.2009	XI.2009	XII.2009	I.2010	II.2010
Домакинства и НТООД	-	-	-	-	-	-	-	-	-	-	-	-	-
в т.ч. в евро	97 791	97 791	156 466	185 804	185 804	179 937	179 937	179 937	179 935	179 937	207 318	215 142	215 142
Социалноосигурителни фондове	-	-	-	-	-	-	-	-	-	-	-	-	-
Нефинансови предприятия	21 514	21 514	21 514	21 514	21 514	21 514	21 514	21 514	21 514	21 514	21 514	21 514	21 514
Финансови предприятия	76 277	76 277	134 952	164 290	164 290	158 423	158 423	158 423	158 421	158 423	185 804	193 628	193 628
Домакинства и НТООД	-	-	-	-	-	-	-	-	-	-	-	-	-
Депозити, договорени за ползване след предизвестие, до 3 месеца	-	-	-	-	-	-	-	-	-	-	-	-	-
в левове	-	-	-	-	-	-	-	-	-	-	-	-	-
в чуждестранна валута	-	-	-	-	-	-	-	-	-	-	-	-	-
в т.ч. в евро	-	-	-	-	-	-	-	-	-	-	-	-	-
ДЪЛГОСРОЧНИ ПАСИВИ, НЕВКЛЮЧЕНИ В ПАРИЧНАТА МАСА	3 662 623	3 787 464	3 380 292	3 450 674	3 431 409	3 485 910	3 506 568	3 594 308	3 645 161	3 858 997	3 822 714	3 889 429	4 026 823
Депозити с договорен матуритет над 2 години и депозити, договорени за ползване след предизвестие, над 3 месеца	-	-	-	-	-	-	-	-	-	-	-	-	-
в левове	-	-	-	-	-	-	-	-	-	-	-	-	-
в чуждестранна валута	-	-	-	-	-	-	-	-	-	-	-	-	-
в т.ч. в евро	-	-	-	-	-	-	-	-	-	-	-	-	-
КАПИТАЛ И РЕЗЕРВИ	3 662 623	3 787 464	3 380 292	3 450 674	3 431 409	3 485 910	3 506 568	3 594 308	3 645 161	3 858 997	3 822 714	3 889 429	4 026 823
Основен капитал	20 000	20 000	20 000	20 000	20 000	20 000	20 000	20 000	20 000	20 000	20 000	20 000	20 000
Резерви	2 840 322	2 916 715	3 143 271	3 151 632	3 095 342	3 111 102	3 091 044	3 169 446	3 193 066	3 386 301	3 328 894	3 355 979	3 458 860
Финансов резултат	802 301	850 749	217 021	279 042	316 067	354 808	395 524	404 862	452 095	452 696	473 820	513 450	547 963

\* Включва и резервната позиция в МВФ.

\*\* Включва само получените кредити от МВФ.

Източник: БНБ.





1.3.4. АНАЛИТИЧНА ОТЧЕТНОСТ НА ДРУГИ ПАРИЧНО-ФИНАНСОВИ ИНСТИТУЦИИ  
(продължение)

	I.2009	II.2009	III.2009	IV.2009	V.2009	VI.2009	VII.2009	VIII.2009	IX.2009	X.2009	XI.2009	XII.2009	I.2010
ДЦК	2 964 379	2 956 703	2 938 786	2 866 975	2 841 321	2 827 942	2 802 000	2 773 502	2 788 703	2 796 656	2 811 953	2 868 931	2 747 845
в левове	1 349 096	1 353 751	1 352 470	1 322 847	1 305 919	1 300 367	1 274 280	1 288 231	1 326 627	1 342 511	1 332 581	1 364 777	1 193 224
в чуждестранна валута	1 615 283	1 602 952	1 586 316	1 544 128	1 535 402	1 527 575	1 527 720	1 485 271	1 462 076	1 454 145	1 479 372	1 504 154	1 554 621
в т.ч. в евро	1 014 953	1 017 407	1 007 188	1 009 309	1 004 839	997 269	997 176	964 997	946 520	945 246	947 886	965 380	999 034
Репо-сделки	-	-	-	-	-	-	-	-	-	-	-	-	-
в левове	-	-	-	-	-	-	-	-	-	-	-	-	-
в чуждестранна валута	-	-	-	-	-	-	-	-	-	-	-	-	-
в т.ч. в евро	-	-	-	-	-	-	-	-	-	-	-	-	-
Кредити	112	24	884	89	28	20	21	37	26	28	19	23	45
в левове	103	20	23	86	21	19	20	35	25	27	18	20	20
в чуждестранна валута	9	4	861	3	7	1	1	2	1	1	1	3	25
в т.ч. в евро	9	4	861	3	7	1	1	2	1	1	1	3	25
Минус: задължения	1 313 571	1 284 153	1 326 640	1 361 463	1 280 003	1 205 405	1 236 539	1 196 801	880 899	892 410	866 909	766 556	860 177
Депозити	1 313 571	1 284 153	1 326 640	1 361 463	1 280 003	1 205 405	1 236 539	1 196 801	880 899	892 410	866 909	766 556	860 177
в левове	822 422	824 612	805 939	761 644	739 830	713 509	710 851	710 098	466 434	382 780	362 395	344 935	372 959
в чуждестранна валута	491 149	459 541	520 701	599 819	540 173	491 896	525 688	486 703	414 465	509 630	504 514	421 621	487 218
в т.ч. в евро	477 390	446 741	507 732	587 428	518 284	472 028	505 753	467 539	397 695	492 574	488 405	407 108	473 359
Репо-сделки	-	-	-	-	-	-	-	-	-	-	-	-	-
в левове	-	-	-	-	-	-	-	-	-	-	-	-	-
в чуждестранна валута	-	-	-	-	-	-	-	-	-	-	-	-	-
в т.ч. в евро	-	-	-	-	-	-	-	-	-	-	-	-	-
Местно държавно управление и СОФ	226 054	225 124	234 062	240 121	238 863	242 639	241 711	234 540	236 304	247 917	256 785	259 333	257 267
Ценни книжа, различни от акции	57 944	57 907	57 943	63 952	63 891	68 337	68 337	64 572	64 599	64 608	64 601	70 030	68 829
в левове	4 860	4 823	4 859	4 854	4 793	4 793	4 793	4 793	4 820	4 829	4 822	4 822	3 621
в чуждестранна валута	53 084	53 084	53 084	59 098	59 098	63 544	63 544	59 779	59 779	59 779	59 779	65 208	65 208
в т.ч. в евро	53 084	53 084	53 084	59 098	59 098	63 544	63 544	59 779	59 779	59 779	59 779	65 208	65 208
Репо-сделки	2 279	2 283	2 286	2 288	-	-	-	-	-	-	-	-	-
в левове	-	-	-	-	-	-	-	-	-	-	-	-	-
в чуждестранна валута	2 279	2 283	2 286	2 288	-	-	-	-	-	-	-	-	-
в т.ч. в евро	2 279	2 283	2 286	2 288	-	-	-	-	-	-	-	-	-
Кредити	165 831	164 934	173 833	173 881	174 972	174 302	173 374	169 968	171 705	183 309	192 184	189 303	188 438
в левове	134 852	134 144	134 178	134 140	134 966	133 019	133 324	134 822	136 410	148 153	156 849	154 013	153 365
в чуждестранна валута	30 979	30 790	39 655	39 741	40 006	41 283	40 050	35 146	35 295	35 156	35 335	35 290	35 073
в т.ч. в евро	30 979	30 790	39 655	39 741	40 006	41 283	40 050	35 146	35 295	35 156	35 335	35 290	35 073
ВЗЕМАНИЯ ОТ НЕПРАВИТЕЛСТВЕНИЯ СЕКТОР	49 888 480	49 985 146	50 269 451	50 265 787	50 400 499	50 229 723	50 246 714	51 073 526	51 279 394	51 527 323	51 505 835	51 364 384	51 187 366
Нефинансови предприятия	30 885 944	30 745 297	30 982 179	30 762 693	30 786 796	30 781 313	30 811 629	31 150 711	31 136 060	31 162 033	31 246 910	31 208 611	31 024 506
Репо-сделки	32 295	26 781	27 067	22 810	16 486	16 647	13 798	14 049	12 543	11 903	12 184	12 220	12 680
в левове	14 737	8 492	8 755	8 636	8 526	8 684	8 607	8 858	8 837	8 948	9 158	9 158	9 377
в чуждестранна валута	17 558	18 289	18 312	14 174	7 960	7 963	5 191	5 191	3 706	2 955	3 026	3 062	3 103
в т.ч. в евро	17 558	17 996	18 018	13 897	7 684	7 687	5 191	5 191	3 706	2 955	3 026	3 062	3 103
Кредити	30 533 887	30 404 286	30 639 311	30 421 590	30 458 252	30 451 849	30 470 903	30 806 311	30 800 903	30 813 576	30 928 611	30 890 824	30 709 151
в левове	8 244 576	8 105 149	8 167 718	8 093 442	8 056 597	7 995 529	7 957 565	7 950 964	7 958 152	7 954 959	7 853 567	7 764 526	7 643 045
в чуждестранна валута	22 289 311	22 299 137	22 471 593	22 328 148	22 401 655	22 456 320	22 513 338	22 855 347	22 842 751	22 858 617	23 075 044	23 126 298	23 066 106
в т.ч. в евро	21 401 569	21 465 778	21 618 140	21 540 111	21 632 199	21 680 959	21 741 974	22 090 461	22 082 268	22 111 760	22 301 298	22 341 755	22 267 790
Ценни книжа, различни от акции	273 930	269 798	269 127	268 157	262 150	262 698	276 263	278 922	270 256	277 082	252 489	251 817	250 172
в левове	28 922	28 360	28 649	28 559	28 066	28 678	28 445	28 694	28 735	28 094	27 864	28 206	27 336
в чуждестранна валута	245 008	241 438	240 478	239 598	234 084	234 020	247 818	250 228	241 521	248 988	224 625	223 611	222 836
в т.ч. в евро	231 841	228 926	227 934	227 787	222 304	222 244	236 153	238 866	230 274	237 914	212 827	211 498	210 370
Акции и други капиталови инструменти	45 832	44 432	46 674	50 136	49 908	50 119	50 665	51 429	52 358	59 472	53 626	53 750	52 503
в левове	45 832	44 432	46 674	50 136	49 908	50 119	50 665	51 429	52 358	59 472	53 626	53 750	52 503





1.3.4. АНАЛИТИЧНА ОТЧЕТНОСТ НА ДРУГИ ПАРИЧНО-ФИНАНСОВИ ИНСТИТУЦИИ  
(продължение)

	II.2009	III.2009	IV.2009	V.2009	VI.2009	VII.2009	VIII.2009	IX.2009	X.2009	XI.2009	XII.2009	I.2010	II.2010
Домакинства и НТООД в т.ч. в евро	2 163 054	2 139 564	2 103 026	2 081 925	2 053 485	2 027 643	1 994 302	1 960 734	1 953 062	1 931 910	2 011 483	1 962 995	1 962 107
Местно държавно управление и СОФ	1 826 876	1 814 119	1 795 491	1 781 262	1 765 529	1 745 871	1 702 993	1 664 682	1 665 895	1 654 039	1 710 631	1 663 012	1 660 779
Нефинансови предприятия	17 495	19 340	28 957	25 918	37 820	45 539	31 659	20 091	25 293	25 106	22 695	25 543	30 892
Финансови предприятия	-	-	4 762	4 762	4 762	4 762	4 762	4 837	4 837	4 802	4 802	4 854	4 854
Домакинства и НТООД	1 809 381	1 794 779	1 761 772	1 750 582	1 722 947	1 695 570	1 666 572	1 639 754	1 635 765	1 624 131	1 683 134	1 632 615	1 625 033
ТЪРГУЕМИ ИНСТРУМЕНТИ (ИЗДАДЕНИ ДЪЛГОВИ ЦЕННИ КНИЖА ДО 2 ГОДИНИ + АКЦИИ/ДЯЛОВЕ НА ФПП + РЕПО-СДЕЛКИ)	59 706	50 058	38 406	37 658	38 805	39 856	37 619	36 365	41 576	41 120	56 597	56 237	57 119
в левове	59 089	45 560	35 014	34 835	34 477	36 348	34 501	33 742	37 335	36 887	53 305	52 930	53 796
в чуждестранна валута	617	4 498	3 392	2 823	4 328	3 508	3 118	2 623	4 241	4 233	3 292	3 307	3 323
в т.ч. в евро	-	3 912	2 804	2 270	3 776	2 956	2 571	2 090	3 714	3 714	2 747	2 747	2 747
ДЪЛГОСРОЧНИ ПАСИВИ, НЕВКЛЮЧЕНИ В ПАРИЧНАТА МАСА	10 030 755	10 077 770	10 056 255	10 125 834	10 208 995	10 413 180	10 470 242	10 486 265	10 491 250	10 450 697	10 620 867	10 605 766	10 648 121
Депозити с договорен матурирмет над 2 години и депозити, договорени за ползване след предизвестие, над 3 месеца	1 428 957	1 385 190	1 383 940	1 296 485	1 295 188	1 239 243	1 244 590	1 219 417	1 204 363	1 128 607	1 117 811	1 119 109	1 108 271
в левове	432 247	424 722	416 905	411 379	424 321	381 930	401 500	387 936	389 498	351 280	349 279	343 412	341 786
в чуждестранна валута	996 710	960 468	967 035	885 106	870 867	857 313	843 090	831 481	814 865	777 327	768 532	775 697	766 485
в т.ч. в евро	763 129	742 272	757 485	696 114	685 139	677 536	669 430	664 276	653 741	620 036	609 781	615 283	604 297
Издадени дългови ценни книжа над 2 години	125 144	125 089	119 560	110 087	111 071	93 340	91 659	73 915	57 080	53 445	74 332	74 346	74 362
в левове	33 192	33 192	33 192	33 192	34 168	16 434	16 563	16 563	5 496	1 855	1 855	1 855	1 855
в чуждестранна валута	91 952	91 897	86 368	76 895	76 903	76 906	75 096	57 352	51 584	51 590	72 477	72 491	72 507
в т.ч. в евро	91 952	91 897	86 368	76 895	76 903	76 906	75 096	57 352	51 584	51 590	72 477	72 491	72 507
КАПИТАЛ И РЕЗЕРВИ	8 476 654	8 567 491	8 532 755	8 719 262	8 802 756	9 080 597	9 133 993	9 192 933	9 229 807	9 268 645	9 428 724	9 412 311	9 465 488
Основен капитал	3 064 487	3 065 939	3 065 939	3 174 614	3 174 614	3 407 202	3 407 202	3 411 060	3 411 060	3 421 060	3 436 707	3 436 707	3 447 707
Резерви	3 496 752	3 779 506	3 845 219	3 988 348	4 144 552	4 360 928	4 367 986	4 380 549	4 396 056	4 394 900	4 454 547	4 515 521	4 469 235
Финансов резултат	1 915 415	1 722 046	1 621 597	1 556 300	1 483 570	1 312 467	1 338 805	1 401 324	1 422 691	1 452 685	1 537 470	1 460 083	1 548 546

\* Включва издадените дългови ценни книжа и акции на фондовете на паричния пазар (ФПП), държани от персиденти. Данните са предварителни.

Източници: други ПФИ.

## 1.3.5. ЧУЖДЕСТРАННИ АКТИВИ И ПАСИВИ НА БНБ

	II.2009	III.2009	IV.2009	V.2009	VI.2009	VII.2009	VIII.2009	IX.2009	X.2009	XI.2009	XII.2009	I.2010	II.2010
Валутен курс: лв. за 1 ш. д.	1.54684	1.46966	1.47332	1.38731	1.38378	1.38339	1.37040	1.33568	1.32151	1.30189	1.36409	1.40042	1.44129
лв. за 1 евро	1.95583	1.95583	1.95583	1.95583	1.95583	1.95583	1.95583	1.95583	1.95583	1.95583	1.95583	1.95583	1.95583
<b>ЧУЖДЕСТРАННИ АКТИВИ НА БНБ</b>	<b>23 523 856</b>	<b>23 139 356</b>	<b>23 091 243</b>	<b>23 072 876</b>	<b>23 293 700</b>	<b>22 933 604</b>	<b>23 750 175</b>	<b>24 266 409</b>	<b>24 803 265</b>	<b>25 297 960</b>	<b>25 295 325</b>	<b>24 538 102</b>	<b>23 834 298</b>
<b>Международни резерви</b>	<b>23 495 523</b>	<b>23 111 023</b>	<b>23 062 884</b>	<b>23 044 517</b>	<b>23 265 341</b>	<b>22 905 245</b>	<b>23 721 816</b>	<b>24 238 050</b>	<b>24 774 906</b>	<b>25 269 601</b>	<b>25 267 132</b>	<b>24 509 909</b>	<b>23 806 105</b>
Каса в чуждестранна валута	85 880	96 072	147 151	137 318	147 275	143 155	141 478	155 290	150 967	146 221	140 500	134 415	131 153
в т.ч. в евро	84 875	95 291	146 014	136 457	146 602	142 630	139 744	153 795	149 646	145 097	139 167	133 363	130 404
Пригетавани СПП	9 606	9 299	9 340	9 121	9 123	9 126	10 26 262	1 301 760	1 292 435	1 289 512	1 301 587	1 329 583	1 349 377
Монетарно злато	1 867 998	1 733 957	1 675 013	1 736 874	1 672 585	1 665 086	1 660 071	1 712 311	1 764 146	1 933 327	1 908 977	1 945 189	2 050 940
Монетарно злато в грезора на БНБ	747 591	693 803	670 198	694 927	669 188	666 176	664 164	684 948	705 680	781 354	763 613	778 096	820 392
Монетарно злато, депозирано при резиденти	1 120 407	1 040 154	1 004 815	1 041 947	1 003 397	998 910	995 907	1 027 363	1 058 466	1 171 973	1 145 364	1 167 093	1 230 548
Вземания от резидентни банки	9 303 691	9 260 274	6 310 823	6 134 896	5 889 386	5 010 719	5 188 637	5 241 310	5 777 274	5 634 745	5 538 711	5 623 451	6 327 673
Резервна позиция в МВФ	76 211	73 776	74 150	72 163	72 270	72 301	72 111	71 299	70 788	70 675	71 835	73 429	74 522
Депозити	3 187 565	3 421 703	2 122 224	2 611 151	2 676 020	2 137 415	2 112 304	2 469 776	3 008 511	2 796 344	2 701 288	1 813 158	2 997 343
Овърнйт депозити	128 601	3 421 703	24 351	1 725 010	2 489 210	1 198 967	2 030 080	2 382 957	2 173 387	2 440 835	1 270 515	751 612	1 600 462
в левове	-	-	-	-	-	-	-	-	-	-	-	-	-
в чуждестранна валута	128 601	3 421 703	24 351	1 725 010	2 489 210	1 198 967	2 030 080	2 382 957	2 173 387	2 440 835	1 270 515	751 612	1 600 462
в т.ч. в евро	106 798	3 397 097	1 763	1 722 377	2 479 823	1 190 567	2 023 466	2 376 690	2 153 583	2 427 558	1 256 010	736 719	1 587 967
Депозити с договорен матуритет	3 058 964	-	2 097 873	886 141	186 810	938 448	82 224	86 819	835 124	355 509	1 430 773	1 061 546	1 396 881
в левове	-	-	-	-	-	-	-	-	-	-	-	-	-
в чуждестранна валута	3 058 964	-	2 097 873	886 141	186 810	938 448	82 224	86 819	835 124	355 509	1 430 773	1 061 546	1 396 881
в т.ч. в евро	-	-	2 097 873	874 529	-	819 476	-	749 226	749 226	205 792	1 246 620	963 516	1 293 108
Депозити, договорени за ползване след предизвестие	-	-	-	-	-	-	-	-	-	-	-	-	-
в левове	-	-	-	-	-	-	-	-	-	-	-	-	-
в чуждестранна валута	-	-	-	-	-	-	-	-	-	-	-	-	-
в т.ч. в евро	-	-	-	-	-	-	-	-	-	-	-	-	-
Репозити	-	-	-	-	-	-	-	-	-	-	-	-	-
в левове	-	-	-	-	-	-	-	-	-	-	-	-	-
в чуждестранна валута	-	-	-	-	-	-	-	-	-	-	-	-	-
в т.ч. в евро	-	-	-	-	-	-	-	-	-	-	-	-	-
Ценни книжа, различни от акции	6 039 915	5 764 795	4 114 449	3 451 582	3 141 096	2 801 003	3 004 222	2 700 235	2 697 975	2 767 726	2 765 588	3 736 864	3 255 808
в левове	-	-	-	-	-	-	-	-	-	-	-	-	-
в чуждестранна валута	6 039 915	5 764 795	4 114 449	3 451 582	3 141 096	2 801 003	3 004 222	2 700 235	2 697 975	2 767 726	2 765 588	3 736 864	3 255 808
в т.ч. в евро	5 835 893	5 571 164	3 920 163	3 340 724	3 141 096	2 801 003	2 963 101	2 666 836	2 664 919	2 735 169	2 758 733	3 729 825	3 219 759
Вземания от резидентни правителства	11 111 194	10 877 902	14 068 262	14 152 140	14 787 608	15 323 032	14 890 507	15 159 291	15 149 898	15 418 895	15 532 084	14 585 861	13 013 151
Ценни книжа, различни от акции	11 111 194	10 877 902	14 068 262	14 152 140	14 787 608	15 323 032	14 890 507	15 159 291	15 149 898	15 418 895	15 532 084	14 585 861	13 013 151
в левове	-	-	-	-	-	-	-	-	-	-	-	-	-
в чуждестранна валута	11 111 194	10 877 902	14 068 262	14 152 140	14 787 608	15 323 032	14 890 507	15 159 291	15 149 898	15 418 895	15 532 084	14 585 861	13 013 151
в т.ч. в евро	11 111 194	10 877 902	14 068 262	14 017 755	14 725 364	15 233 881	14 827 503	15 097 883	15 089 149	15 418 895	15 532 084	14 557 858	13 013 151
Вземания от други резиденти	759 361	772 675	537 104	558 756	443 838	493 240	518 607	498 986	502 368	681 274	680 720	757 826	837 846
Ценни книжа, различни от акции	759 361	772 675	537 104	558 756	443 838	493 240	518 607	498 986	502 368	681 274	680 720	757 826	837 846
в левове	-	-	-	-	-	-	-	-	-	-	-	-	-
в чуждестранна валута	759 361	772 675	537 104	558 756	443 838	493 240	518 607	498 986	502 368	681 274	680 720	757 826	837 846
в т.ч. в евро	759 361	772 675	537 104	558 756	443 838	493 240	518 607	498 986	502 368	681 274	680 720	757 826	837 846
Вземания по лихви	357 793	360 844	315 191	315 412	315 526	260 887	296 254	169 102	137 818	145 627	164 553	133 584	95 965
в левове	-	-	-	-	-	-	-	-	-	-	-	-	-
в чуждестранна валута	357 793	360 844	315 191	315 412	315 526	260 887	296 254	169 102	137 818	145 627	164 553	133 584	95 965
в т.ч. в евро	355 575	358 290	312 142	311 749	311 583	256 432	291 315	163 464	131 456	143 293	163 961	132 744	95 674
<b>Други чуждестранни активи</b>	<b>28 333</b>	<b>28 333</b>	<b>28 359</b>	<b>28 359</b>	<b>28 359</b>	<b>28 359</b>	<b>28 359</b>	<b>28 359</b>	<b>28 359</b>	<b>28 359</b>	<b>28 193</b>	<b>28 193</b>	<b>28 193</b>
Вземания от резидентни банки	28 333	28 333	28 323	28 323	28 323	28 323	28 323	28 323	28 323	28 323	28 157	28 157	28 157

(продължава)

1.3.5. ЧУЖДЕСТРАННИ АКТИВИ И ПАСИВИ НА БНБ  
(продължение)

	II.2009	III.2009	IV.2009	V.2009	VI.2009	VII.2009	VIII.2009	IX.2009	X.2009	XI.2009	XII.2009	I.2010	II.2010
Ценни книжа, различни от акции	-	-	-	-	-	-	-	-	-	-	-	-	-
в левове	-	-	-	-	-	-	-	-	-	-	-	-	-
в чуждестранна валута	-	-	-	-	-	-	-	-	-	-	-	-	-
в т.ч. в евро	-	-	-	-	-	-	-	-	-	-	-	-	-
Акции и други капиталови инструменти	28 323	28 323	28 323	28 323	28 323	28 323	28 323	28 323	28 323	28 323	28 157	28 157	28 157
в левове	-	-	-	-	-	-	-	-	-	-	-	-	-
в чуждестранна валута	28 323	28 323	28 323	28 323	28 323	28 323	28 323	28 323	28 323	28 323	28 157	28 157	28 157
в т.ч. в евро	6 850	6 850	6 850	6 850	6 850	6 850	6 850	6 850	6 850	6 850	6 850	6 850	6 850
Вземания от нерезидентни правителства	-	-	-	-	-	-	-	-	-	-	-	-	-
Ценни книжа, различни от акции	-	-	-	-	-	-	-	-	-	-	-	-	-
в левове	-	-	-	-	-	-	-	-	-	-	-	-	-
в чуждестранна валута	-	-	-	-	-	-	-	-	-	-	-	-	-
в т.ч. в евро	-	-	-	-	-	-	-	-	-	-	-	-	-
Акции и други капиталови инструменти	-	-	-	-	-	-	-	-	-	-	-	-	-
в левове	-	-	-	-	-	-	-	-	-	-	-	-	-
в чуждестранна валута	-	-	-	-	-	-	-	-	-	-	-	-	-
в т.ч. в евро	-	-	-	-	-	-	-	-	-	-	-	-	-
Вземания от други нерезиденти	10	10	36	36	36	36	36	36	36	36	36	36	36
Депозити	-	-	-	-	-	-	-	-	-	-	-	-	-
в левове	-	-	-	-	-	-	-	-	-	-	-	-	-
в чуждестранна валута	-	-	-	-	-	-	-	-	-	-	-	-	-
в т.ч. в евро	-	-	-	-	-	-	-	-	-	-	-	-	-
Ценни книжа, различни от акции	-	-	-	-	-	-	-	-	-	-	-	-	-
в левове	-	-	-	-	-	-	-	-	-	-	-	-	-
в чуждестранна валута	-	-	-	-	-	-	-	-	-	-	-	-	-
в т.ч. в евро	-	-	-	-	-	-	-	-	-	-	-	-	-
Акции и други капиталови инструменти	10	10	36	36	36	36	36	36	36	36	36	36	36
в левове	-	-	-	-	-	-	-	-	-	-	-	-	-
в чуждестранна валута	10	10	36	36	36	36	36	36	36	36	36	36	36
в т.ч. в евро	10	10	36	36	36	36	36	36	36	36	36	36	36
<b>ЧУЖДЕСТРАННИ ПАСИВИ</b>	<b>136 401</b>	<b>92 351</b>	<b>17 393</b>	<b>61 984</b>	<b>113 096</b>	<b>51 841</b>	<b>1 083 929</b>	<b>1 325 086</b>	<b>1 419 098</b>	<b>1 415 537</b>	<b>1 419 866</b>	<b>1 428 063</b>	<b>1 512 549</b>
Задължения към нерезидентни банки	-	-	-	-	-	-	1 017 134	1 292 747	1 283 486	1 280 825	1 302 116	1 330 377	1 349 606
Депозити	-	-	-	-	-	-	1 017 134	1 292 747	1 283 486	1 280 825	1 302 116	1 330 377	1 349 606
Овърнати депозити	-	-	-	-	-	-	-	-	-	-	-	-	-
в левове	-	-	-	-	-	-	-	-	-	-	-	-	-
в чуждестранна валута	-	-	-	-	-	-	-	-	-	-	-	-	-
в т.ч. в евро	-	-	-	-	-	-	-	-	-	-	-	-	-
Депозити с договорен матурилет	-	-	-	-	-	-	-	-	-	-	-	-	-
в левове	-	-	-	-	-	-	-	-	-	-	-	-	-
в чуждестранна валута	-	-	-	-	-	-	-	-	-	-	-	-	-
в т.ч. в евро	-	-	-	-	-	-	-	-	-	-	-	-	-
Депозити, договорени за ползване след предизвестие	-	-	-	-	-	-	-	-	-	-	-	-	-
в левове	-	-	-	-	-	-	-	-	-	-	-	-	-
в чуждестранна валута	-	-	-	-	-	-	-	-	-	-	-	-	-
в т.ч. в евро	-	-	-	-	-	-	-	-	-	-	-	-	-
Задължения към МВФ	-	-	-	-	-	-	1 017 134	1 292 747	1 283 486	1 280 825	1 302 116	1 330 377	1 349 606
Кредити	-	-	-	-	-	-	-	-	-	-	-	-	-
в левове	-	-	-	-	-	-	-	-	-	-	-	-	-
в чуждестранна валута	-	-	-	-	-	-	-	-	-	-	-	-	-

(продължава)

1.3.5. ЧУЖДЕСТРАННИ АКТИВИ И ПАСИВИ НА БНБ  
(продължение)

	II.2009	III.2009	IV.2009	V.2009	VI.2009	VII.2009	VIII.2009	IX.2009	X.2009	XI.2009	XII.2009	I.2010	II.2010
в т.ч. в евро	-	-	-	-	-	-	-	-	-	-	-	-	-
Задължения по лихви	-	-	-	-	-	-	-	-	-	-	-	-	-
в левове	-	-	-	-	-	-	-	-	-	258	529	795	243
в чуждестранна валута	-	-	-	-	-	-	-	-	-	258	529	795	243
в т.ч. в евро	-	-	-	-	-	-	-	-	-	-	-	-	-
Разпределени СПП	-	-	-	-	-	1 017 134	1 292 747	1 283 486	1 280 567	1 280 567	1 301 587	1 329 582	1 349 363
Задължения към нерезидентни правителства	136 401	92 351	17 393	61 984	113 096	51 841	66 795	32 339	135 612	134 712	117 750	97 686	162 943
Депозити	136 401	92 351	17 393	61 984	113 096	51 841	66 795	32 339	135 612	134 712	117 750	97 686	162 943
Овърнат депозит	1 807	25 604	14 054	52 066	42 696	37 971	33 021	15 414	43 063	45 926	52 614	31 718	11 699
в левове	1 807	25 604	14 054	52 066	42 696	37 971	33 021	15 414	43 063	45 926	52 614	31 718	11 699
в чуждестранна валута	134 594	66 747	3 339	9 918	70 400	13 870	33 774	16 925	92 549	88 786	65 136	65 968	151 244
в т.ч. в евро	134 594	66 747	3 339	9 918	70 400	13 870	33 774	16 925	92 549	88 786	65 136	65 968	151 244
Депозити с договорен матурирлет	-	-	-	-	-	-	-	-	-	-	-	-	-
в левове	-	-	-	-	-	-	-	-	-	-	-	-	-
в чуждестранна валута	-	-	-	-	-	-	-	-	-	-	-	-	-
в т.ч. в евро	-	-	-	-	-	-	-	-	-	-	-	-	-
Депозити, договорени за ползване след предизвестие	-	-	-	-	-	-	-	-	-	-	-	-	-
в левове	-	-	-	-	-	-	-	-	-	-	-	-	-
в чуждестранна валута	-	-	-	-	-	-	-	-	-	-	-	-	-
в т.ч. в евро	-	-	-	-	-	-	-	-	-	-	-	-	-

Източник: БНБ.



1.3.6. КРЕДИТИ НА НЕФИНАНСОВИ ПРЕДПРИЯТИЯ, ДОМАКИНСТВА И НТООД

(хил. лв.)

	II.2009	III.2009	IV.2009	V.2009	VI.2009	VII.2009	VIII.2009	IX.2009	X.2009	XI.2009	XII.2009	I.2010	II.2010
Валутен курс: лв. за 1 ш. д. лв. за 1 евро	1.54684 1.95583	1.46966 1.95583	1.47332 1.95583	1.38731 1.95583	1.38378 1.95583	1.38339 1.95583	1.37040 1.95583	1.33568 1.95583	1.32151 1.95583	1.30189 1.95583	1.36409 1.95583	1.40042 1.95583	1.44129 1.95583
<b>НЕФИНАНСОВИ ПРЕДПРИЯТИЯ</b>	<b>30 533 887</b>	<b>30 404 286</b>	<b>30 639 311</b>	<b>30 421 590</b>	<b>30 458 252</b>	<b>30 451 849</b>	<b>30 470 903</b>	<b>30 806 311</b>	<b>30 800 903</b>	<b>30 813 576</b>	<b>30 928 611</b>	<b>30 890 824</b>	<b>30 709 151</b>
Овърдрафт	9 692 618	9 611 618	9 760 241	9 651 935	9 560 962	9 480 194	9 460 826	9 395 719	9 372 824	9 328 366	9 272 673	9 255 961	9 064 010
в левове	3 710 628	3 646 728	3 776 334	3 732 796	3 719 119	3 601 298	3 563 797	3 559 268	3 511 262	3 506 602	3 484 476	3 455 165	3 386 167
в чуждестранна валута	5 981 990	5 964 893	5 983 907	5 919 139	5 841 843	5 878 896	5 897 029	5 836 451	5 861 562	5 821 764	5 788 197	5 800 796	5 677 843
в т.ч. в евро	5 670 999	5 673 150	5 694 746	5 657 143	5 583 591	5 616 868	5 616 797	5 574 198	5 548 916	5 548 916	5 498 610	5 504 328	5 376 916
Кредити	20 841 269	20 792 668	20 879 070	20 769 655	20 897 290	20 971 655	21 010 077	21 410 592	21 428 079	21 485 210	21 655 938	21 634 863	21 645 141
Редовни	19 923 679	19 921 815	19 986 723	19 805 733	19 639 242	19 621 601	19 524 529	19 709 166	19 534 516	19 460 949	19 494 172	19 247 775	19 079 172
в левове	1 599 435	1 441 296	1 345 462	1 264 243	1 161 128	1 182 663	1 134 503	1 168 493	1 221 059	1 240 132	1 144 676	1 141 213	1 084 401
в чуждестранна валута	553 470	472 474	439 400	430 880	402 156	431 458	433 681	431 214	511 227	518 010	481 164	444 486	413 104
в т.ч. в евро	1 045 965	968 822	906 062	833 363	758 972	751 205	700 822	737 279	709 832	722 122	663 512	696 727	671 297
Кредити над 1 до 5 години	1 002 699	935 375	866 233	793 237	732 531	725 161	678 176	686 040	701 122	645 331	690 146	663 254	663 254
в левове	1 706 954	1 689 679	1 641 470	1 590 699	1 554 783	1 536 906	1 523 347	1 503 910	1 459 910	1 441 514	1 410 527	1 380 814	1 345 479
в чуждестранна валута	7 575 693	7 594 018	7 682 698	7 523 945	7 426 196	7 357 719	7 326 896	7 278 787	7 126 866	6 761 025	6 828 000	6 632 407	6 523 676
в т.ч. в евро	7 142 769	7 182 787	7 247 713	7 117 081	7 019 764	6 953 238	6 938 353	6 900 734	6 752 603	6 571 420	6 690 192	6 486 831	6 382 661
Кредити над 5 години	9 041 597	9 196 822	9 317 093	9 426 846	9 497 135	9 543 313	9 539 783	9 757 977	9 726 681	10 018 278	10 110 969	10 093 341	10 125 616
в левове	2 030 672	2 058 114	2 053 379	2 068 937	2 026 344	2 033 864	2 014 221	1 996 424	1 971 128	1 947 099	1 904 534	1 848 257	1 834 663
в чуждестранна валута	7 010 925	7 138 708	7 263 714	7 357 909	7 470 791	7 510 449	7 525 562	7 761 553	7 755 553	8 071 179	8 206 435	8 245 084	8 290 953
в т.ч. в евро	6 925 699	7 058 536	7 184 026	7 284 935	7 399 242	7 439 874	7 457 622	7 696 766	7 691 983	7 818 932	7 891 110	7 924 318	7 958 471
Лоши и реструктурирани*	917 590	870 853	892 347	963 922	1 258 048	1 350 054	1 485 548	1 701 426	1 893 563	2 024 261	2 161 766	2 387 088	2 565 969
в левове	242 852	238 157	257 135	270 130	354 195	392 003	422 519	504 625	572 866	653 734	762 866	853 804	963 632
в чуждестранна валута	674 738	632 696	635 212	693 792	903 853	958 051	1 063 029	1 241 277	1 388 938	1 482 527	1 588 900	1 751 284	1 902 337
в т.ч. в евро	659 403	615 930	625 422	687 715	897 071	945 818	1 051 026	1 227 343	1 377 444	1 471 370	1 576 055	1 736 132	1 886 488
<b>ДОМАКИНСТВА И НТООД</b>	<b>18 028 904</b>	<b>18 261 659</b>	<b>18 275 641</b>	<b>18 300 261</b>	<b>18 398 493</b>	<b>18 395 315</b>	<b>18 374 736</b>	<b>18 868 019</b>	<b>19 018 443</b>	<b>19 239 981</b>	<b>19 138 778</b>	<b>19 063 320</b>	<b>19 040 067</b>
Овърдрафт	2 011 130	2 042 326	2 041 574	2 073 591	2 076 405	2 059 584	2 062 686	2 062 354	2 066 544	2 039 035	2 015 873	2 001 435	1 982 165
в левове	1 750 465	1 778 509	1 777 948	1 808 608	1 812 788	1 801 313	1 806 109	1 824 201	1 812 860	1 787 571	1 766 050	1 752 928	1 735 180
в чуждестранна валута	260 665	263 817	263 626	264 983	263 617	258 271	256 577	258 153	253 684	251 464	249 823	248 507	246 985
в т.ч. в евро	256 602	260 155	259 880	260 046	258 442	253 239	251 612	253 221	248 733	246 799	245 096	243 416	241 856
Потребителски кредити	7 216 158	7 214 616	7 227 742	7 228 158	7 252 840	7 263 803	7 232 733	7 563 328	7 656 146	7 874 302	7 772 572	7 711 765	7 688 900
Редовни	6 794 067	6 838 148	6 815 937	6 765 097	6 703 160	6 662 864	6 596 630	6 840 161	6 851 984	6 926 176	6 820 186	6 710 756	6 643 952
Кредити до 1 година	21 731	21 151	20 633	19 460	20 597	18 421	17 566	18 136	17 033	17 436	15 467	13 986	12 520
в левове	15 867	14 785	14 057	13 137	13 558	13 275	12 223	12 240	11 980	11 782	11 287	10 509	9 802
в чуждестранна валута	5 864	6 366	6 576	6 323	7 039	5 146	5 343	5 896	5 053	5 654	4 180	3 477	2 718
в т.ч. в евро	5 716	6 223	6 401	6 130	6 839	4 936	5 132	5 697	4 914	5 504	4 031	3 321	2 584
Кредити над 1 до 5 години	1 339 035	1 320 584	1 300 868	1 271 903	1 245 506	1 225 077	1 196 232	1 203 138	1 209 076	1 218 847	1 178 066	1 140 788	1 115 064
в левове	1 247 042	1 227 491	1 204 887	1 176 711	1 150 346	1 128 895	1 098 913	1 100 908	1 106 578	1 116 393	1 077 095	1 040 679	1 013 234
в чуждестранна валута	91 993	93 093	95 981	95 192	94 960	96 182	96 319	102 230	102 498	102 454	100 971	100 109	101 830
в т.ч. в евро	90 365	91 603	94 518	93 906	94 339	96 766	97 116	101 716	101 907	101 930	100 466	99 607	100 663
Кредити над 5 години	5 433 301	5 496 413	5 494 456	5 473 734	5 437 057	5 419 366	5 382 832	5 618 887	5 625 875	5 689 893	5 626 653	5 555 982	5 516 368
в левове	4 618 638	4 665 339	4 654 794	4 627 874	4 586 619	4 562 001	4 526 001	4 701 280	4 785 231	4 782 538	4 718 396	4 653 100	4 607 461
в чуждестранна валута	814 663	831 074	839 662	845 860	850 438	855 106	856 831	917 607	920 644	907 355	908 257	902 882	908 907
в т.ч. в евро	774 514	791 609	800 267	807 009	813 103	819 139	820 204	882 231	886 296	874 219	874 980	869 640	874 927
Лоши и реструктурирани*	422 091	376 468	411 785	463 061	549 680	600 939	656 103	723 167	804 162	948 126	952 386	1 001 009	1 044 248
в левове	393 288	351 553	382 194	427 284	501 047	543 124	589 711	647 135	713 156	833 447	863 447	865 260	901 042
в чуждестранна валута	28 803	24 915	29 591	35 777	48 633	57 815	66 392	76 032	91 006	114 679	125 173	135 749	143 206
в т.ч. в евро	27 814	24 045	28 645	34 938	46 244	54 627	63 195	72 309	86 637	109 452	119 588	129 937	136 800

(продължава)

## 1.3.6. КРЕДИТИ НА НЕФИНАНСОВИ ПРЕДПРИЯТИЯ, ДОМАКИНСТВА И НПООД

(продължение)

	II.2009	III.2009	IV.2009	V.2009	VI.2009	VII.2009	VIII.2009	IX.2009	X.2009	XI.2009	XII.2009	I.2010	II.2010
Жилищни кредити	7 747 071	7 975 158	7 987 174	7 990 011	8 054 200	8 063 270	8 064 128	8 218 168	8 300 488	8 346 818	8 393 558	8 408 167	8 450 502
Редовни	7 496 143	7 769 127	7 749 223	7 769 384	7 668 200	7 627 488	7 560 234	7 642 131	7 636 246	7 535 866	7 524 941	7 461 111	7 466 444
Кредити до 1 година	4 082	3 322	2 689	2 587	2 690	2 793	2 979	3 012	2 779	2 818	2 785	2 735	2 329
в левове	589	488	415	373	478	598	805	824	1 065	1 101	1 051	1 008	677
в чуждестранна валута	3 493	2 834	2 274	2 214	2 212	2 195	2 174	2 188	1 714	1 717	1 734	1 727	1 652
в т.ч. в евро	3 492	2 833	2 274	2 212	2 212	2 195	2 174	2 188	1 714	1 717	1 734	1 727	1 652
Кредити над 1 до 5 години	104 371	103 089	99 345	96 474	93 621	87 976	85 052	87 742	86 075	82 491	80 006	78 093	75 997
в левове	48 434	50 266	48 764	46 933	44 607	42 636	41 395	41 087	39 379	38 084	36 139	35 331	33 783
в чуждестранна валута	55 937	52 823	50 581	49 541	49 014	45 340	43 657	46 655	46 696	44 407	43 867	42 762	42 214
в т.ч. в евро	55 462	52 380	50 244	49 218	48 707	45 042	44 348	46 358	46 422	44 148	43 610	42 511	41 973
Кредити над 5 години	7 387 690	7 662 716	7 647 189	7 610 323	7 571 889	7 536 719	7 472 203	7 551 377	7 450 557	7 450 557	7 442 150	7 380 283	7 388 118
в левове	3 734 665	3 966 721	3 957 607	3 903 330	3 843 759	3 807 675	3 756 866	3 754 937	3 703 402	3 644 519	3 611 087	3 567 491	3 560 705
в чуждестранна валута	3 653 025	3 695 995	3 709 582	3 706 993	3 728 130	3 729 044	3 715 337	3 796 440	3 843 990	3 806 038	3 831 063	3 812 792	3 827 413
в т.ч. в евро	3 535 541	3 580 540	3 594 046	3 592 771	3 619 502	3 621 725	3 609 712	3 691 847	3 741 217	3 705 089	3 731 497	3 714 695	3 730 221
Лоши и реструктурирани*	250 928	206 031	237 951	280 627	386 000	435 782	503 894	576 037	664 242	810 952	868 617	947 056	984 058
в левове	148 493	118 815	136 074	160 219	212 149	238 005	274 411	319 614	361 068	421 356	451 110	487 654	507 776
в чуждестранна валута	102 435	87 216	101 877	120 408	173 851	197 777	229 483	256 423	303 174	389 596	417 507	459 402	476 282
в т.ч. в евро	101 271	86 061	100 111	118 224	167 298	190 088	219 183	244 828	290 360	374 485	399 794	438 577	454 019
Други кредити	1 054 545	1 029 559	1 019 151	1 008 501	1 015 048	1 008 658	995 189	1 004 169	995 225	979 826	956 775	941 953	919 200
Редовни	991 093	970 803	957 561	934 766	916 843	908 306	890 557	892 200	873 186	858 161	830 790	805 738	783 378
Кредити до 1 година	109 475	98 677	93 143	89 068	83 270	89 013	84 915	85 224	82 732	83 596	75 829	64 810	56 931
в левове	82 780	75 254	71 545	69 601	65 586	68 786	66 806	67 153	65 808	65 412	58 121	48 005	41 283
в чуждестранна валута	26 695	23 423	21 598	19 467	17 684	20 227	18 109	18 071	16 924	18 184	17 708	16 805	15 648
в т.ч. в евро	26 646	23 423	21 598	19 467	17 684	20 227	18 109	18 071	16 924	18 184	17 708	16 805	15 648
Кредити над 1 до 5 години	464 421	454 203	445 192	431 610	428 587	417 248	388 618	376 129	361 566	345 426	328 524	315 378	306 286
в левове	321 680	310 969	303 465	292 609	282 521	274 330	261 638	251 525	239 947	226 672	215 049	205 017	196 479
в чуждестранна валута	142 741	143 234	141 727	139 001	146 066	142 918	126 980	124 604	121 619	118 754	110 629	110 361	109 807
в т.ч. в евро	142 543	142 657	140 072	136 851	143 117	139 987	124 094	121 794	118 843	115 970	110 629	107 700	107 337
Кредити над 5 години	417 197	417 923	419 226	414 088	404 986	402 045	417 024	430 888	428 888	429 139	426 437	425 550	420 161
в левове	251 768	253 874	252 689	249 509	240 183	237 359	248 848	255 690	252 436	250 228	247 691	245 230	239 763
в чуждестранна валута	165 429	164 049	166 537	164 579	164 803	164 686	168 176	175 157	176 452	178 911	178 746	180 320	180 398
в т.ч. в евро	163 340	162 323	164 813	162 913	163 155	163 048	166 548	173 555	174 874	177 407	177 709	179 265	179 285
Лоши и реструктурирани*	63 452	58 756	61 590	73 735	98 205	100 352	104 632	111 969	122 039	121 665	125 985	136 215	135 822
в левове	47 464	44 936	47 234	55 944	72 673	74 873	76 566	82 129	87 167	86 838	87 043	95 440	93 506
в чуждестранна валута	15 988	13 820	14 356	17 791	25 532	25 479	28 066	29 840	34 872	34 827	38 942	40 775	42 316
в т.ч. в евро	15 831	13 693	14 228	17 670	25 411	25 358	27 946	29 722	34 756	34 727	38 314	40 137	41 712

\* Показателът се изчислява въз основа на информацията, предоставяна от банките съгласно изискванията на Наредба № 9 на БНБ от 3 април 2008 г. за оценка и квалификация на рисковете експозиции на банките и за установяване на специфични прозиви за кредитен риск. В него се включват, първо, *реструктурирани рискови експозиции*, съгласно чл. 10 от Наредбата (експозиции с просрочия над 90 дни), второ, *експозиции, квалифицирани като злебуи*, съгласно чл. 11 (експозиции с просрочия над 180 дни), и трето, *реструктурирани рискови експозиции*, съгласно чл. 13 от Наредбата. Сергите на показателя преди март 2009 г. включват данни за следните експозиции: *передовни, необслужвани и реструктурирани*, квалифицирани съгласно изискванията на Наредба № 9, действащи до този месец.

Данните са предварителни.

Източници: други ПФИ.

1.3.7. ДОПЪЛНИТЕЛНИ ПОКАЗАТЕЛИ КЪМ АНАЛИТИЧНАТА ОТЧЕТНОСТ НА БНБ

	II.2009	III.2009	IV.2009	V.2009	VI.2009	VII.2009	VIII.2009	IX.2009	X.2009	XI.2009	XII.2009	I.2010	II.2010
Валутен курс: лв. за 1 ш. л.	1.54684	1.46966	1.47332	1.38731	1.38378	1.38339	1.37040	1.33568	1.32151	1.30189	1.36409	1.40042	1.44129
лв. за 1 евро	1.95583	1.95583	1.95583	1.95583	1.95583	1.95583	1.95583	1.95583	1.95583	1.95583	1.95583	1.95583	1.95583
<b>ЧУЖДЕСТРАННИ АКТИВИ, в т.ч.</b>													
Начислени лихви - общо	357 793	360 844	315 191	315 412	315 526	260 887	296 254	169 102	137 818	145 627	164 553	133 584	95 965
в левове	-	-	-	-	-	-	-	-	-	-	-	-	-
в чуждестранна валута	357 793	360 844	315 191	315 412	315 526	260 887	296 254	169 102	137 818	145 627	164 553	133 584	95 965
в т.ч. в евро	355 575	358 290	312 142	311 749	311 583	256 432	291 315	163 464	131 456	143 293	163 961	132 744	95 674
в т.ч. начислени лихви по депозити	2 857	2 789	2 976	3 954	4 133	4 564	5 066	5 627	6 408	2 469	794	898	340
в левове	-	-	-	-	-	-	-	-	-	-	-	-	-
в чуждестранна валута	2 857	2 789	2 976	3 954	4 133	4 564	5 066	5 627	6 408	2 469	794	898	340
в т.ч. в евро	738	257	196	409	196	116	146	24	105	153	206	67	53
в т.ч. начислени лихви по ценни книжа, различни от акции	354 936	358 055	312 215	311 458	311 393	256 323	291 188	163 475	131 410	143 158	163 759	132 686	95 625
в левове	-	-	-	-	-	-	-	-	-	-	-	-	-
в чуждестранна валута	354 936	358 055	312 215	311 458	311 393	256 323	291 188	163 475	131 410	143 158	163 759	132 686	95 625
в т.ч. в евро	354 837	358 033	312 119	311 340	311 387	256 316	291 169	163 440	131 351	143 140	163 755	132 677	95 621
<b>ДРУГИ АКТИВИ, в т.ч.</b>													
Деривати с положителна справедлива стойност	-	-	-	-	-	-	-	-	-	-	-	-	-
в левове	-	-	-	-	-	-	-	-	-	-	-	-	-
в чуждестранна валута	-	-	-	-	-	-	-	-	-	-	-	-	-
в т.ч. в евро	-	-	-	-	-	-	-	-	-	-	-	-	-
<b>ЧУЖДЕСТРАННИ ПАСИВИ, в т.ч.</b>													
Начислени лихви - общо	-	-	-	-	-	-	-	-	-	238	529	795	243
в левове	-	-	-	-	-	-	-	-	-	-	-	-	-
в чуждестранна валута	-	-	-	-	-	-	-	-	-	238	529	795	243
в т.ч. в евро	-	-	-	-	-	-	-	-	-	-	-	-	-
<b>ДРУГИ ПАСИВИ, в т.ч.</b>													
Начислени лихви - общо	3 295	3 729	4 049	399	392	38	74	109	62	95	127	131	473
в левове	2 562	3 670	3 998	331	339	2	30	56	1	25	49	28	234
в чуждестранна валута	733	59	51	68	53	36	44	53	61	70	78	103	239
в т.ч. в евро	733	59	51	68	53	36	44	53	61	70	78	102	234
в т.ч. начислени лихви по овърнайт депозити	-	-	-	-	-	-	-	-	-	-	-	-	-
в левове	-	-	-	-	-	-	-	-	-	-	-	-	-
в чуждестранна валута	-	-	-	-	-	-	-	-	-	-	-	-	-
в т.ч. в евро	-	-	-	-	-	-	-	-	-	-	-	-	-
в чуждестранна валута	3 295	3 729	4 049	399	392	38	74	109	62	95	127	131	473
в т.ч. в евро	2 562	3 670	3 998	331	339	2	30	56	1	25	49	28	234
в левове	733	59	51	68	53	36	44	53	61	70	78	103	239
в чуждестранна валута	733	59	51	68	53	36	44	53	61	70	78	102	234
в т.ч. в евро	733	59	51	68	53	36	44	53	61	70	78	102	234
в т.ч. начислени лихви по депозити, платими след предизвестие	-	-	-	-	-	-	-	-	-	-	-	-	-
в левове	-	-	-	-	-	-	-	-	-	-	-	-	-
в чуждестранна валута	-	-	-	-	-	-	-	-	-	-	-	-	-
в т.ч. в евро	-	-	-	-	-	-	-	-	-	-	-	-	-
Провизии	-	-	-	-	-	-	-	-	-	-	-	-	-
Амортизации	-	-	-	-	-	-	-	-	-	-	-	-	-
Деривати с отрицателна справедлива стойност	50 483	51 316	52 576	53 773	54 976	55 279	56 376	57 138	58 286	59 590	60 971	62 688	64 866
в левове	-	-	-	-	-	-	-	-	-	-	-	-	-
в чуждестранна валута	-	-	-	-	-	-	-	-	-	-	-	-	-
в т.ч. в евро	-	-	-	-	-	-	-	-	-	-	-	-	-

Източник: БНБ.

## 1.3.8. ДОПЪЛНИТЕЛНИ ПОКАЗАТЕЛИ КЪМ АНАЛИТИЧНАТА ОТЧЕТНОСТ НА ДРУГИ ПАРИЧНО-ФИНАНСОВИ ИНСТИТУЦИИ

(хил. лв.)

	II.2009	III.2009	IV.2009	V.2009	VI.2009	VII.2009	VIII.2009	IX.2009	X.2009	XI.2009	XII.2009	I.2010	II.2010
Валутен курс: лв. за 1 ш. д.	1.54684	1.46966	1.47332	1.38731	1.38378	1.38339	1.37040	1.33568	1.32151	1.30189	1.36409	1.40042	1.44129
лв. за 1 евро	1.95583	1.95583	1.95583	1.95583	1.95583	1.95583	1.95583	1.95583	1.95583	1.95583	1.95583	1.95583	1.95583
<b>ДРУГИ АКТИВИ, в т.ч.</b>													
Начислени лихви общо	446 602	461 120	473 200	520 747	551 131	530 656	555 919	593 755	634 246	672 922	674 066	646 135	678 183
в левове	220 301	218 894	221 750	243 895	253 470	235 976	243 837	243 837	274 164	290 395	290 396	284 905	290 396
в чуждестранна валута	226 301	242 226	251 450	276 852	297 661	294 680	312 082	336 219	360 082	382 527	389 161	355 739	381 853
в т.ч. в евро	208 855	221 702	226 008	251 705	269 079	279 212	291 567	311 596	332 066	354 570	359 479	337 197	360 939
в т.ч. начислени лихви по депозити	11 348	12 459	6 828	5 374	3 534	3 422	4 341	5 191	5 211	6 666	7 878	5 373	5 437
в левове	5 342	7 204	4 798	3 602	2 867	2 578	2 780	3 079	2 531	2 484	2 841	3 252	3 576
в чуждестранна валута	6 006	5 255	2 030	1 772	667	844	1 561	2 112	2 680	2 181	5 037	2 121	1 861
в т.ч. в евро	5 440	4 635	1 785	1 449	388	570	1 235	1 794	2 442	3 937	4 807	1 897	1 646
в т.ч. начислени лихви по кредити	376 471	383 269	392 130	430 167	448 445	460 162	472 178	499 862	535 158	563 003	550 544	592 409	621 898
в левове	191 725	187 915	189 906	204 299	210 047	211 270	218 481	228 737	242 684	254 720	244 645	264 164	274 356
в чуждестранна валута	184 746	195 354	202 224	223 868	238 398	248 892	253 697	271 125	292 474	308 283	305 899	329 245	347 542
в т.ч. в евро	176 240	186 261	190 777	217 199	228 810	236 856	240 591	257 171	276 527	295 126	294 362	315 189	334 397
в т.ч. начислени лихви по ценни книжа, различни от акции	58 497	65 209	73 947	84 722	98 365	66 706	75 378	83 917	90 038	102 478	113 338	46 643	48 286
в левове	23 178	23 772	26 847	35 811	40 171	22 055	22 458	25 488	28 528	32 560	35 861	23 507	17 648
в чуждестранна валута	35 319	41 437	47 100	48 911	58 194	44 651	52 928	58 429	61 510	69 918	77 497	23 136	30 638
в т.ч. в евро	27 107	30 719	33 364	32 800	39 509	41 526	46 582	49 732	55 403	59 905	67 497	19 437	23 898
Деривати с положителна справедлива стойност	136 744	146 640	128 669	178 974	121 625	114 195	113 046	108 913	102 317	104 674	89 219	107 538	113 995
в левове	40 727	35 276	27 764	29 679	31 108	21 948	24 366	21 618	21 616	21 283	15 895	28 690	31 171
в чуждестранна валута	96 017	111 364	100 905	149 295	90 517	92 247	88 680	85 195	80 701	83 391	73 324	78 848	82 824
в т.ч. в евро	84 669	106 921	94 618	89 137	85 576	88 724	85 166	81 003	77 323	78 941	66 653	71 784	78 859
<b>ДРУГИ ПАСИВИ, в т.ч.</b>													
Начислени лихви общо	453 828	468 332	473 204	513 562	505 971	520 965	525 270	571 679	597 768	630 563	467 034	490 010	534 356
в левове	163 727	178 279	181 285	202 055	205 191	211 909	211 637	238 541	237 467	247 848	161 745	179 909	199 931
в чуждестранна валута	290 101	290 053	291 919	311 507	300 780	309 056	313 637	333 138	360 301	383 715	305 289	310 101	334 425
в т.ч. в евро	261 398	260 688	260 268	281 417	269 099	281 384	285 808	301 865	328 838	350 404	277 525	279 450	302 057
в т.ч. начислени лихви по овърнайт депозити	26 907	26 274	23 055	30 279	32 308	37 433	24 612	40 649	27 924	29 453	6 172	8 005	9 674
в левове	21 702	21 666	18 023	24 215	26 091	30 437	16 757	33 870	19 816	20 352	2 233	3 497	4 970
в чуждестранна валута	5 205	4 608	5 032	6 064	6 217	6 996	7 855	6 779	8 108	9 101	3 939	4 508	4 704
в т.ч. в евро	4 637	4 041	4 408	5 414	5 519	6 214	6 902	5 887	7 154	8 013	3 716	4 207	4 324
в т.ч. начислени лихви по депозити с договорен матурирмет	397 344	402 279	400 655	422 744	406 404	414 383	418 951	441 362	456 158	473 815	442 035	466 760	498 705
в левове	131 121	141 904	144 296	153 736	152 493	153 306	161 845	168 779	178 055	182 549	159 045	170 625	184 117
в чуждестранна валута	266 223	260 375	256 359	269 008	253 911	261 077	257 106	272 583	278 103	291 266	282 990	296 135	314 588
в т.ч. в евро	240 913	235 943	231 090	246 484	231 191	238 629	234 893	249 242	253 433	266 473	256 342	267 467	284 332
в т.ч. начислени лихви по депозити, платими след предизвестие	17 298	26 324	34 295	42 983	48 505	57 179	65 958	73 262	81 979	91 760	755	10 419	19 627
в левове	8 556	12 572	16 660	20 833	23 445	27 433	31 540	34 794	38 838	43 844	241	5 197	9 915
в чуждестранна валута	8 742	13 752	17 635	22 150	25 060	29 746	34 418	38 468	43 141	47 916	514	5 222	9 712
в т.ч. в евро	7 500	11 883	15 150	19 219	21 657	25 766	29 888	33 572	37 738	42 050	377	4 437	8 301
в т.ч. начислени лихви по издадени дългови ценни книжа	8 033	7 429	7 282	7 899	7 405	3 098	5 007	4 572	4 333	5 325	4 207	3 259	4 054
в левове	2 237	2 050	2 034	3 237	3 134	688	1 438	997	591	878	173	501	796
в чуждестранна валута	5 796	5 379	5 248	4 662	4 271	2 410	3 569	3 575	3 742	4 447	4 034	2 758	3 258
в т.ч. в евро	5 664	5 112	4 846	4 152	3 673	2 410	3 466	3 376	3 445	4 060	3 521	2 130	3 179
Провизии	1 352 886	1 394 203	1 480 418	1 543 654	1 605 144	1 695 293	1 797 746	1 910 382	2 029 357	2 154 717	2 129 449	2 205 437	2 285 982
Амортизации	901 158	914 654	931 134	932 858	949 872	967 068	984 298	1 002 478	1 017 647	1 032 532	1 007 763	1 026 061	1 042 711
Деривати с отрицателна справедлива стойност	98 754	132 586	114 704	196 335	129 037	116 281	120 857	101 564	90 766	102 970	98 117	110 626	122 183
в левове	24 983	31 808	25 266	45 778	36 791	21 830	24 786	18 940	18 940	21 315	9 130	10 716	17 528
в чуждестранна валута	73 771	100 778	89 438	150 557	92 246	94 451	96 071	77 369	71 826	81 655	88 987	99 910	104 655
в т.ч. в евро	70 718	73 753	75 614	129 851	74 541	81 475	85 537	64 116	61 166	71 589	80 809	91 701	95 888

Източници: други ПФИ.

1.4. СЕКТОРНИ ОТЧЕТНОСТИ НА ПАРИЧНО-ФИНАНСОВИТЕ ИНСТИТУЦИИ

1.4.1. СЕКТОРНА МЕСЕЧНА ОТЧЕТНОСТ НА БНБ КЪМ ФЕВРУАРИ 2010 г.

(хил. лв.)

	Общо										Нерезидентен сектор						Некласифицирани			
	Резидентен сектор					Други резиденти					ЕС									
	Други ПФИ		Държавно управление		Други резиденти	Финансови предприятия		Домкинства и НПООД		Евро-зона		Извън евро-зоната		Други страни						
	79 632	111	ЦДУ	СОФ	79 521	72 578	6 943	6 943	21 533	130	20 344	738	17 382	432	2 962	306	1 188	392	3 949	356
<b>АКТИВИ</b>	<b>25 562 118</b>																			
1. Каса	131 153	-	-	-	-	-	-	-	-	-	-	-	-	-	-	-	-	-	-	131 153
в т.ч. в евро	130 404	-	-	-	-	-	-	-	-	-	-	-	-	-	-	-	-	-	-	130 404
2. Пригехавани СПП	1 349 377	-	-	-	-	-	-	-	-	-	-	-	-	-	-	-	-	-	-	1 349 377
3. Резервна позиция в МВФ	74 522	-	-	-	-	-	-	-	74 522	-	-	-	-	-	-	-	-	-	-	74 522
4. Монетарно злато	2 050 940	-	-	-	-	-	-	-	1 230 548	-	-	-	-	-	-	-	-	-	-	1 230 548
5. Депозити	2 997 343	-	-	-	-	-	-	-	2 997 343	-	-	-	-	-	-	-	-	-	-	2 997 343
5.1. Овърнайт депозити	1 600 462	-	-	-	-	-	-	-	1 600 462	-	-	-	-	-	-	-	-	-	-	1 600 462
в левове	-	-	-	-	-	-	-	-	-	-	-	-	-	-	-	-	-	-	-	-
в чуждестранна валута	1 600 462	-	-	-	-	-	-	-	1 600 462	-	-	-	-	-	-	-	-	-	-	1 600 462
в т.ч. в евро	1 587 967	-	-	-	-	-	-	-	1 587 967	-	-	-	-	-	-	-	-	-	-	1 587 967
5.2. Депозити с договорен матурирмет	1 396 881	-	-	-	-	-	-	-	1 396 881	-	-	-	-	-	-	-	-	-	-	1 396 881
в левове	-	-	-	-	-	-	-	-	-	-	-	-	-	-	-	-	-	-	-	-
в чуждестранна валута	1 396 881	-	-	-	-	-	-	-	1 396 881	-	-	-	-	-	-	-	-	-	-	1 396 881
в т.ч. в евро	1 293 108	-	-	-	-	-	-	-	1 293 108	-	-	-	-	-	-	-	-	-	-	1 293 108
5.3. Депозити, договорени за ползване след предизвестие	-	-	-	-	-	-	-	-	-	-	-	-	-	-	-	-	-	-	-	-
в левове	-	-	-	-	-	-	-	-	-	-	-	-	-	-	-	-	-	-	-	-
в чуждестранна валута	-	-	-	-	-	-	-	-	-	-	-	-	-	-	-	-	-	-	-	-
в т.ч. в евро	-	-	-	-	-	-	-	-	-	-	-	-	-	-	-	-	-	-	-	-
6. Репозити	-	-	-	-	-	-	-	-	-	-	-	-	-	-	-	-	-	-	-	-
в левове	-	-	-	-	-	-	-	-	-	-	-	-	-	-	-	-	-	-	-	-
в чуждестранна валута	-	-	-	-	-	-	-	-	-	-	-	-	-	-	-	-	-	-	-	-
в т.ч. в евро	-	-	-	-	-	-	-	-	-	-	-	-	-	-	-	-	-	-	-	-
7. Кредити	-	-	-	-	-	-	-	-	-	-	-	-	-	-	-	-	-	-	-	-
до 1 година	-	-	-	-	-	-	-	-	-	-	-	-	-	-	-	-	-	-	-	-
в левове	-	-	-	-	-	-	-	-	-	-	-	-	-	-	-	-	-	-	-	-
в чуждестранна валута	-	-	-	-	-	-	-	-	-	-	-	-	-	-	-	-	-	-	-	-
в т.ч. в евро	-	-	-	-	-	-	-	-	-	-	-	-	-	-	-	-	-	-	-	-
над 1 година до 5 години	-	-	-	-	-	-	-	-	-	-	-	-	-	-	-	-	-	-	-	-
в левове	-	-	-	-	-	-	-	-	-	-	-	-	-	-	-	-	-	-	-	-
в чуждестранна валута	-	-	-	-	-	-	-	-	-	-	-	-	-	-	-	-	-	-	-	-
в т.ч. в евро	-	-	-	-	-	-	-	-	-	-	-	-	-	-	-	-	-	-	-	-
над 5 години	-	-	-	-	-	-	-	-	-	-	-	-	-	-	-	-	-	-	-	-
в левове	-	-	-	-	-	-	-	-	-	-	-	-	-	-	-	-	-	-	-	-
в чуждестранна валута	-	-	-	-	-	-	-	-	-	-	-	-	-	-	-	-	-	-	-	-
в т.ч. в евро	-	-	-	-	-	-	-	-	-	-	-	-	-	-	-	-	-	-	-	-
8. Цени книжа, различни от акции	17 106 805	-	-	-	-	-	-	-	17 106 805	-	-	-	-	-	-	-	-	-	-	17 106 805
до 1 година	5 436 260	-	-	-	-	-	-	-	5 436 260	-	-	-	-	-	-	-	-	-	-	5 436 260
в левове	-	-	-	-	-	-	-	-	-	-	-	-	-	-	-	-	-	-	-	-
в чуждестранна валута	5 436 260	-	-	-	-	-	-	-	5 436 260	-	-	-	-	-	-	-	-	-	-	5 436 260
в т.ч. в евро	5 407 455	-	-	-	-	-	-	-	5 407 455	-	-	-	-	-	-	-	-	-	-	5 407 455

(продължава)



1.4.1. СЕКТОРНА МЕСЕЧНА ОТЧЕТНОСТ НА БНБ КЪМ ФЕВРУАРИ 2010 г.  
(продължение)

(хил. лв.)

	Общо									
	Резидентен сектор					Нерезидентен сектор				
	Други ПФИ		Държавно управление		Други резиденти	ЕС		Извън евро-зона		Некласифицирани
		ЦДУ	СОФ	Нефинансови предприятия	ФПС	ЗД и ПФ	Домакинства и НТООД	Евро-зона	Извън евро-зона	Други страни
14. Репро-сделки в левове	-	-	-	-	-	-	-	-	-	-
в чуждестранна валута	-	-	-	-	-	-	-	-	-	-
в т.ч. в евро	-	-	-	-	-	-	-	-	-	-
15. Кредити в левове	-	-	-	-	-	-	-	-	-	-
в чуждестранна валута	-	-	-	-	-	-	-	-	-	-
в т.ч. в евро	-	-	-	-	-	-	-	-	-	-
16. Разпределени СПТ	1 349 363	-	-	-	-	-	-	1 349 363	-	-
17. Капитал и резерви	4 026 823	-	-	-	-	-	-	-	-	4 026 823
17.1. Основен капитал	20 000	-	-	-	-	-	-	-	-	20 000
17.2. Резерви	3 458 860	-	-	-	-	-	-	-	-	3 458 860
17.3. Финансов резултат	547 963	-	-	-	-	-	-	-	-	547 963
18. Други пасиви в левове	1 434 268	793	696	376	320	97	95	2	2	1 240
в чуждестранна валута	74 837	554	553	233	320	1	-	-	-	997
в т.ч. в евро	1 359 431	239	143	143	-	96	95	1	1	243
	19 475	234	138	138	-	96	95	1	1	-

Източник: БНБ.

## 1.4.2. СЕКТОРНА МЕСЕЧНА ОТЧЕТНОСТ НА ДРУГИ ПАРИЧНО-ФИНАНСОВИ ИНСТИТУЦИИ КЪМ ФЕВРУАРИ 2010 г.

	Общо													Нерезидентен сектор												
	Резидентен сектор						Други резиденти						ЕС						Некласифицирани							
	Парично-финансов			Държавно управление			Нефинансови предприятия			Финансови предприятия			Домакинства и НПООД			Евро-зона			Извън евро-зоната			Други страни				
	БНБ	Други ПФИ	Други	ЦДУ	МДУ	СОФ	ФПС	ЗД и ПФ	Други	ФПС	ЗД и ПФ	Други	Евро-зона	Извън евро-зоната	Други страни	Некласифицирани										
<b>АКТИВИ</b>	74 698 491	62 167 794	7 005 640	4 807 400	2 198 240	3 115 523	2 846 351	269 169	3	52 046 631	31 606 113	1 141 875	1 098 466	43 409	19 298 643	8 455 509	7 640 084	6 135 979	1 504 105	815 425	4 075 188					
1. Каса в левове	1 266 210	-	-	-	-	-	-	-	-	-	-	-	-	-	-	-	-	-	-	-	-	1 266 210				
в чуждестранна валута	742 187	-	-	-	-	-	-	-	-	-	-	-	-	-	-	-	-	-	-	-	-	742 187				
524 023	-	-	-	-	-	-	-	-	-	-	-	-	-	-	-	-	-	-	-	-	-	524 023				
409 030	-	-	-	-	-	-	-	-	-	-	-	-	-	-	-	-	-	-	-	-	-	409 030				
2. Депозити	12 619 601	6 061 803	6 061 803	4 803 863	1 257 940	-	-	-	-	-	-	-	-	-	-	6 357 798	6 155 212	5 163 878	991 334	402 586	-					
9 149 099	5 209 321	4 803 775	4 803 775	405 746	-	-	-	-	-	-	-	-	-	-	-	3 959 578	3 782 607	3 183 887	598 720	156 971	-					
2 550 549	2 538 318	2 317 663	2 206 655	-	-	-	-	-	-	-	-	-	-	-	-	12 231	12 231	12 179	52	-	-					
6 598 550	2 671 203	2 486 112	185 091	-	-	-	-	-	-	-	-	-	-	-	-	3 927 347	3 770 376	3 171 708	598 668	156 971	-					
6 198 675	2 634 629	2 486 112	148 517	-	-	-	-	-	-	-	-	-	-	-	-	3 564 046	3 550 747	3 024 727	526 020	13 299	-					
3 470 502	852 282	88	852 194	-	-	-	-	-	-	-	-	-	-	-	-	2 618 220	2 372 605	1 979 991	392 614	245 615	-					
869 326	586 213	88	586 125	-	-	-	-	-	-	-	-	-	-	-	-	283 113	283 113	276 413	6 700	-	-					
2 601 176	266 069	266 069	-	266 069	-	-	-	-	-	-	-	-	-	-	-	2 335 107	2 089 492	1 703 578	385 914	245 615	-					
1 788 678	222 975	-	222 975	-	-	-	-	-	-	-	-	-	-	-	-	1 565 703	1 364 253	1 139 974	224 279	201 450	-					
3. Репозитивни активи	-	-	-	-	-	-	-	-	-	-	-	-	-	-	-	-	-	-	-	-	-	-				
166 278	166 131	120 273	-	120 273	-	-	-	-	-	-	45 858	12 680	27 409	11 985	15 424	147	147	147	147	-	-					
125 460	125 313	84 094	-	84 094	-	-	-	-	-	-	41 219	9 577	25 873	11 359	14 514	147	147	147	147	-	-					
40 818	40 818	36 179	-	36 179	-	-	-	-	-	-	4 639	3 103	1 556	626	910	-	-	-	-	-	-					
39 089	39 089	36 179	-	36 179	-	-	-	-	-	-	2 910	1 662	1 248	338	910	-	-	-	-	-	-					
51 869 726	51 288 761	461 855	-	188 483	45	188 438	-	-	-	-	50 638 423	30 709 151	889 205	839 015	190	19 040 067	580 965	359 044	268 524	90 520	221 921					
12 878 720	12 729 226	12	-	12 10 915	45	10 870	-	-	-	-	12 718 299	10 285 989	349 890	349 759	131	2 082 420	149 494	111 752	111 038	714	37 742					
5 800 369	5 762 091	12	-	7 099	20	7 079	-	-	-	-	5 754 980	3 855 305	92 070	91 944	126	1 807 605	38 278	20 213	19 976	237	18 065					
6 750 633	6 650 283	-	-	3 816	25	3 791	-	-	-	-	6 963 319	6 430 684	257 820	257 815	5	274 815	111 216	91 539	91 062	477	19 677					
11 217 440	11 139 013	63 843	-	3 816	25	3 791	-	-	-	-	6 646 467	6 119 408	257 650	257 645	5	269 409	100 350	91 424	91 008	416	8 926					
3 135 643	3 134 776	57 000	-	12 898	-	12 898	-	-	-	-	11 062 272	9 077 285	277 769	277 710	59	1 707 218	78 127	27 281	19 337	7 944	50 846					
8 081 497	8 004 237	6 843	-	6 843	-	6 843	-	-	-	-	3 064 878	1 559 196	83 190	83 190	-	1 422 492	867	300	167	133	567					
7 911 298	7 854 263	6 843	-	6 843	-	6 843	-	-	-	-	7 847 420	7 372 399	194 579	194 520	59	284 726	77 260	26 981	19 170	7 811	50 279					
27 773 866	27 420 522	398 000	-	164 670	-	164 670	-	-	-	-	26 857 852	11 345 877	261 546	261 546	-	15 250 429	353 344	220 011	138 149	81 862	133 333					
15 245 400	14 894 566	398 000	-	133 388	-	133 388	-	-	-	-	11 994 868	2 228 544	55 730	55 730	-	9 710 594	2 210	1 804	1 363	441	406					
14 660 548	14 393 907	-	-	31 282	-	31 282	-	-	-	-	14 862 984	9 117 333	205 816	205 816	-	5 539 835	351 134	218 207	136 786	81 421	132 927					
4 313 618	3 330 756	204 937	-	2 816 674	2 747 845	68 829	-	-	-	-	14 362 625	8 775 983	205 816	205 816	-	5 380 826	266 641	211 171	129 818	81 353	55 470					
276 361	100	-	-	100	100	-	-	-	-	-	309 145	250 172	58 973	58 973	-	982 862	888 458	508 556	379 902	94 404	-					
22 991	100	-	-	100	100	-	-	-	-	-	-	-	-	-	-	276 261	276 261	276 261	276 261	-	-					
253 370	-	-	-	-	-	-	-	-	-	-	-	-	-	-	-	22 891	22 891	22 891	22 891	-	-					
131 341	128	128	-	128	-	128	-	-	-	-	-	-	-	-	-	253 370	253 370	253 370	253 370	-	-					
40 084	-	-	-	-	-	-	-	-	-	-	-	-	-	-	-	131 213	101 604	77 729	23 875	29 609	-					
91 257	128	128	-	128	-	128	-	-	-	-	-	-	-	-	-	40 084	23 875	-	23 875	16 209	-					
																91 129	77 729	77 729	77 729	13 400	-					

(хил. лв.)

47

(продължава)



1.4.2. СЕКТОРНА МЕСЕЧНА ОТЧЕТНОСТ НА ДРУГИ ПАРИЧНО-ФИНАНСОВИ ИНСТИТУЦИИ КЪМ ФЕВРУАРИ 2010 г. (продължение)

(хил. лв.)

	Общо											Нерезидентен сектор											Некласифицирани
	Резидентен сектор					Други резиденти						ЕС					Извън евро-зона	Други страни					
	Парично-финансов		Държавно управление			Нефинансови предприятия		Финансови предприятия		Домакинства и НПООД		Евро-зона	Други страни	Извън евро-зона									
	БНБ	Други ПФИ	ЦДУ	МДУ	СОФ	ФПС	ЗД и ПФ	ФПС	ЗД и ПФ														
в т.ч. в евро	83 930	-	-	-	-	-	-	-	-	-	-	83 930	77 729	77 729	-	6 201	-						
над 2 години	3 330 528	204 809	-	204 809	2 816 574	2 747 745	68 829	-	309 145	58 973	58 973	575 388	510 593	154 566	356 027	64 795	-						
в левове	1 611 115	1 291 348	64 281	1 996 745	1 193 124	3 621	30 322	27 336	2 986	2 986	2 986	3 197 767	303 473	4 920	298 553	16 294	-						
в чуждестранна валута	2 294 801	2 039 180	140 528	1 619 829	1 554 621	65 208	278 832	222 836	55 987	55 987	55 987	255 621	207 120	149 646	57 474	48 501	-						
в т.ч. в евро	1 594 127	1 427 043	96 444	1 064 242	999 054	65 208	266 357	210 370	55 987	55 987	55 987	167 084	130 316	80 472	49 844	36 768	-						
6. Акции и други капиталови инструменти	275 102	202 926	8 986	-	-	-	193 940	52 503	141 437	118 691	22 746	72 176	13 694	8 225	5 469	58 482	-						
в левове	201 298	201 298	8 986	-	-	-	192 312	52 503	139 809	117 063	22 746	72 176	13 694	8 225	5 469	58 482	-						
в чуждестранна валута	73 804	1 628	-	-	-	-	1 628	-	-	-	-	65 540	9 976	6 414	3 562	53 564	-						
в т.ч. в евро	66 070	530	-	-	-	-	530	-	-	-	-	-	-	-	-	-	-						
7. Дълготрайни активи	2 626 388	-	-	-	-	-	-	-	-	-	-	-	-	-	-	-	2 626 388						
в левове	1 561 568	1 117 417	1 47 786	3 537	144 249	110 366	98 461	11 902	3	859 265	581 607	24 851	19 802	5 049	252 807	261 561	182 590						
в чуждестранна валута	794 012	602 720	101 013	3 520	97 493	88 607	77 632	10 972	3	413 100	212 231	14 415	9 949	4 466	186 454	31 218	160 074						
в т.ч. в евро	767 556	514 697	46 773	17	46 756	21 759	20 829	930	-	446 165	369 376	10 436	9 853	583	66 353	230 343	22 516						
в чуждестранна валута	673 943	472 201	30 553	17	30 536	16 578	15 648	930	-	425 070	356 480	9 757	9 752	5	58 833	180 846	20 896						
в т.ч. в евро	-	-	-	-	-	-	-	-	-	-	-	-	-	-	-	-	-						
<b>ПАСИВИ</b>	<b>74 098 491</b>	<b>47 774 179</b>	<b>2 233 772</b>	<b>6 643</b>	<b>2 227 129</b>	<b>1 620 059</b>	<b>946 868</b>	<b>670 570</b>	<b>2 621</b>	<b>43 920 348</b>	<b>13 384 179</b>	<b>3 884 223</b>	<b>1 743 824</b>	<b>2 140 399</b>	<b>26 651 946</b>	<b>16 155 805</b>	<b>14 600 098</b>	<b>13 262 262</b>	<b>1 397 836</b>	<b>1 495 707</b>			
9. Депозити	59 537 010	44 041 888	1 694 164	255	1 693 909	1 528 572	860 177	667 967	428	40 819 132	12 089 707	3 737 190	1 702 678	2 034 512	24 992 255	15 515 122	14 143 251	12 787 190	1 356 061	1 371 871			
9.1. Овърнайт депозити	15 536 912	11 529 913	425 124	255	424 869	490 071	103 793	385 982	296	10 614 718	6 017 307	1 485 555	968 936	516 619	3 111 856	4 006 999	3 819 656	3 687 647	131 989	187 363			
в левове	7 491 882	7 219 640	212 566	255	212 311	433 127	56 923	376 143	61	6 573 947	3 654 296	375 231	198 110	177 121	2 544 420	272 242	242 783	151 793	90 990	29 459			
в чуждестранна валута	8 045 030	4 310 273	212 538	-	212 558	56 944	46 870	9 839	235	4 040 771	2 363 011	1 110 324	770 826	339 498	567 436	3 734 757	3 576 853	3 535 854	40 999	157 904			
в т.ч. в евро	7 043 757	3 403 924	178 497	-	178 497	51 681	42 704	8 778	199	3 173 746	1 692 326	1 028 232	747 706	280 526	453 188	3 659 833	3 518 390	3 486 312	32 078	121 443			
9.2. Депозити с договорен матурирмет до 2 години	33 346 997	26 799 928	1 269 040	-	1 269 040	1 038 501	756 384	281 985	132	26 174 959	5 996 524	2 244 519	733 726	1 510 793	17 933 916	11 428 646	10 276 674	9 066 517	1 210 157	1 151 972			
в левове	11 548 129	11 076 257	565 921	-	565 921	459 513	217 378	242 003	132	10 059 823	2 576 484	1 076 959	348 719	728 240	6 397 380	471 872	433 005	361 235	71 770	38 867			
в чуждестранна валута	21 798 868	15 723 671	238 467	-	238 467	469 058	429 357	39 701	-	15 016 146	3 192 432	965 658	375 104	590 554	10 838 056	6 075 197	5 587 314	5 487 868	99 446	487 883			
в т.ч. в евро	19 539 096	13 740 266	192 397	-	192 397	459 343	419 802	39 541	-	13 088 526	2 958 682	948 374	365 658	582 716	9 181 470	5 798 830	5 410 954	5 317 609	93 345	387 876			
над 2 години	6 564 149	1 682 572	464 652	-	464 652	109 930	109 649	281	-	1 107 990	227 608	201 902	9 903	191 999	678 480	4 881 577	4 256 355	3 217 414	1 038 941	625 222			
в левове	964 572	805 469	455 025	-	455 025	98 939	98 658	281	-	341 505	70 468	78 511	2 600	75 911	192 526	69 103	44 469	42 438	2 031	24 634			
в чуждестранна валута	5 599 577	787 103	9 627	-	9 627	10 991	10 991	-	-	766 485	157 140	123 391	7 303	116 088	485 954	4 812 474	4 211 886	3 174 976	1 036 910	600 588			
в т.ч. в евро	5 144 442	624 777	9 627	-	9 627	10 853	10 853	-	-	604 297	109 065	121 683	7 301	114 382	373 549	4 789 465	4 204 859	3 168 146	1 056 713	584 806			
9.3. Депозити, договорени за ползване след предизвестие до 3 месеца	4 108 952	4 029 475	-	-	-	-	-	-	-	4 029 475	75 876	7 116	16	7 100	3 946 483	79 477	46 941	33 026	13 915	32 536			
в левове	2 041 946	2 026 390	-	-	-	-	-	-	-	2 026 390	39 752	2 262	16	2 246	1 556	10 154	6 469	3 685	5 402	-			
в чуждестранна валута	2 067 006	2 003 085	-	-	-	-	-	-	-	2 003 085	36 124	4 854	-	4 854	1 962 376	63 921	36 787	26 557	10 230	27 134			
над 3 месеца	1 715 750	1 660 779	-	-	-	-	-	-	-	1 660 779	30 892	4 854	-	4 854	1 625 033	54 971	33 268	25 357	7 911	21 703			
в левове	-	-	-	-	-	-	-	-	-	-	-	-	-	-	-	-	-	-	-	-			
в чуждестранна валута	-	-	-	-	-	-	-	-	-	-	-	-	-	-	-	-	-	-	-	-			
в т.ч. в евро	-	-	-	-	-	-	-	-	-	-	-	-	-	-	-	-	-	-	-	-			

(продължава)

## 1.4.2. СЕКТОРНА МЕСЕЧНА ОТЧЕТНОСТ НА ДРУГИ ПАРИЧНО-ФИНАНСОВИ ИНСТИТУЦИИ КЪМ ФЕВРУАРИ 2010 г.

(хил. лв.)

	Общо												
	Резидентен сектор						Нерезидентен сектор						
	Парично-финансов			Държавно управление			Други резиденти		ЕС			Некласифицирани	
	БНБ	Други ПФИ	ЦДУ	МДУ	СОФ	Нефинансови предприятия	ФПС	ЗД и НТООД	Евро-зона	Иъвън евро-зоната	Други страни	Некласифицирани	
10. Търгуеми инструменти (издадени дългови ценни книжа + акции/дялове на ФПП + репо-слелки)	823 784	338 122	-	-	-	131 481	45 581	14 046	261 929	253 751	8 178	92 252	-
в левове	235 100	171 133	-	-	-	55 651	27 789	13 098	8 316	8 195	17	8 178	121
в чуждестранна валута	588 684	166 989	-	-	-	75 830	17 792	948	345 865	253 734	253 734	92 131	-
в т.ч. в евро	522 258	122 913	-	-	-	75 254	17 792	948	325 091	246 508	246 508	78 583	-
11. Капитал и резерви	9 465 488	-	-	-	-	-	-	-	-	-	-	-	9 465 488
11.1. Основен капитал	3 447 707	-	-	-	-	-	-	-	-	-	-	-	3 447 707
11.2. Резерви	4 469 235	-	-	-	-	-	-	-	-	-	-	-	4 469 235
11.3. Финансов резултат	1 548 546	-	-	-	-	-	-	-	-	-	-	-	1 548 546
12. Други пасиви	4 852 209	201 486	6 388	195 098	91 487	2 193	2 969 715	1 248 891	286 502	221 321	33 597	31 584	1 303 019
в левове	3 511 996	137 279	1 741	135 538	85 776	2 319	2 065 147	716 613	36 368	29 945	20 763	9 182	1 192 914
в чуждестранна валута	1 340 213	64 207	4 647	59 560	1 199	915	914 568	532 278	250 134	224 973	200 538	24 415	110 105
в т.ч. в евро	1 214 349	41 146	4 647	36 499	1 182	898	880 523	504 423	232 553	214 857	192 502	22 355	88 965

Данните са предеварителни.

Източници: други ПФИ.

1.5. ПАРИЧНИ АГРЕГАТИ

1.5.1. ПАРИЧНИ АГРЕГАТИ ПО ДЕФИНИЦИЯ НА ЕВРОПЕЙСКАТА ЦЕНТРАЛНА БАНКА

	(Хил. лв.)										МЗ						
	М1			М2				МЗ									
	Овърнати депозити			КВАЗИПАРИ				Търгуеми инструменти (издадени дългови ценни книжа до 2 години + акции/дългове на ФПП + репо-сделки)									
	Пари извън ПФИ*	левове	чуждестранна валута	Депозити с договорен матуритет до 2 години	Депозити, договорени за ползване след предизвестие, до 3 месеца	левове	чуждестранна валута	левове	чуждестранна валута	левове							
II.2009	7 283 702	7 430 519	3 223 649	10 654 168	17 937 870	9 540 105	13 106 490	22 646 595	2 038 288	2 182 123	4 220 411	26 867 006	44 804 876	59 089	617	59 706	44 864 582
III.2009	7 023 164	7 368 972	3 357 640	10 726 612	17 749 776	9 735 733	13 207 333	22 943 066	1 987 703	2 161 321	4 149 024	27 092 090	44 841 866	45 560	4 498	50 058	44 891 924
IV.2009	7 063 865	7 245 203	3 203 410	10 448 613	17 512 478	9 734 365	13 620 297	23 354 662	1 976 671	2 140 565	4 117 236	27 471 898	44 984 376	35 014	3 392	38 406	45 022 782
V.2009	6 961 122	7 442 401	3 150 940	10 593 341	17 554 463	9 769 827	13 737 065	23 506 892	1 949 158	2 114 316	4 063 474	27 570 366	45 124 829	34 835	2 823	37 658	45 162 487
VI.2009	7 012 154	7 572 856	3 324 517	10 897 373	17 909 527	9 515 407	14 074 870	23 590 277	1 899 726	2 097 784	3 997 510	27 587 787	45 497 314	34 477	4 328	38 805	45 536 119
VII.2009	7 099 354	7 311 210	3 273 375	10 584 585	17 683 939	9 667 670	14 477 388	24 145 058	1 873 969	2 079 642	3 953 611	28 098 669	45 782 608	36 348	3 508	39 856	45 822 464
VIII.2009	7 085 724	7 473 105	3 310 379	10 783 484	17 869 208	9 622 002	14 767 767	24 389 769	1 859 786	2 032 397	3 892 183	28 281 952	46 151 160	34 501	3 118	37 619	46 188 779
IX.2009	6 924 925	7 344 233	3 417 129	10 761 362	17 686 287	9 764 655	15 088 052	24 852 707	1 860 929	1 987 267	3 848 196	28 700 903	46 387 190	33 742	2 623	36 365	46 423 555
X.2009	6 839 710	7 186 684	3 338 659	10 525 343	17 365 053	9 981 037	15 307 885	25 288 922	1 875 583	1 984 811	3 858 394	29 147 316	46 512 369	37 335	4 241	41 576	46 553 945
XI.2009	6 778 393	7 190 561	3 769 463	10 960 024	17 738 417	10 046 606	15 067 955	25 114 561	1 903 076	1 963 408	3 866 484	28 981 045	46 719 462	36 887	4 233	41 120	46 760 582
XII.2009	7 114 909	7 500 494	3 511 164	11 011 658	18 126 567	10 262 289	15 223 518	25 485 807	2 044 031	2 042 822	4 086 853	29 572 660	47 699 227	53 305	3 292	56 597	47 755 824
I.2010	6 754 856	7 330 910	3 601 084	10 931 994	17 686 850	10 453 902	15 322 294	25 776 196	1 993 381	1 997 156	3 990 437	29 766 633	47 453 483	52 930	3 307	56 237	47 509 720
II.2010	6 717 435	7 471 383	4 063 258	11 534 641	18 252 076	10 857 958	15 285 402	26 143 360	2 026 390	2 003 085	4 029 475	30 172 835	48 424 911	53 796	3 323	57 119	48 482 030

Салда

Реални трансакции

II.2009	-149 270	-555 357	-4 905	-560 262	-709 532	357 859	220 106	577 965	-28 596	-42 343	-70 939	507 026	-202 506	11 912	-	11 912	-190 594
III.2009	-260 538	-61 549	160 143	98 594	-161 944	195 628	207 904	403 532	-50 591	-3 387	-53 978	349 554	187 610	-13 529	3 912	-9 617	177 993
IV.2009	40 701	-123 775	-156 458	-280 233	-239 532	-1 387	404 194	402 807	-11 035	-22 602	-33 637	369 170	129 638	-10 546	-1 107	-11 653	171 985
V.2009	-102 743	197 198	-17 801	179 397	76 654	35 546	247 709	283 255	-27 513	-8 191	-35 704	247 551	324 205	-179	-535	-714	323 491
VI.2009	51 032	130 456	174 789	305 245	356 277	-254 420	340 273	85 853	-49 432	-16 310	-65 742	20 111	376 388	-358	1 506	1 148	377 536
VII.2009	87 200	-261 646	-51 067	-312 713	-225 513	152 263	403 579	555 842	-25 757	-18 003	-43 760	512 082	286 569	1 871	-820	1 051	287 620
VIII.2009	-13 630	161 903	46 964	208 867	195 237	-45 673	308 862	263 189	-14 888	-43 706	-57 894	205 295	400 532	-1 847	-385	-2 232	398 300
IX.2009	-160 799	-128 873	121 831	-7 042	-167 841	142 653	366 702	509 355	1 143	-36 797	-35 654	473 701	305 860	-759	-481	-1 240	304 620
X.2009	-85 215	-157 549	-72 953	-230 502	-315 717	216 387	236 778	453 165	12 654	241	12 895	466 060	150 343	-417	1 624	1 207	151 550
XI.2009	336 516	309 933	-287 662	22 271	358 787	215 683	76 386	292 069	140 955	65 536	206 491	498 560	857 347	-448	-966	15 452	872 799
I.2010	-360 053	-169 771	73 016	-96 755	-456 808	186 802	47 889	234 691	-50 750	-54 663	-105 413	129 278	-327 530	-375	-	-375	-327 905
II.2010	-37 421	140 465	442 738	583 203	545 782	404 417	-83 584	320 833	33 109	-2 256	30 853	351 686	897 468	866	-	866	898 334

\* Равнява се на показателя *Пари в обращение* на Европейската централна банка. Данните са преварителни.

Източници: БНБ и други ПФИ.

## 1.5.2. ИЗТОЧНИЦИ НА ПАРИЧНИТЕ АГРЕГАТИ ПО ДЕФИНИЦИЯ НА ЕВРОПЕЙСКАТА ЦЕНТРАЛНА БАНКА

	Дългосрочни финансови пасиви				Вътрешен кредит				Нетни чуждестранни активи			Други позиции (нето)								
	Депозити с договорен матуритет над 2 години и депозити, договорени за ползване след преизпитание, над 3 месеца		Издадени дългови ценни книжа над 2 години		Вземания от Държавно управление		Вземания от неправителствения сектор		Чуждестранни активи	Минус чуждестранни пасиви	Дълготрайни активи									
	Капитал и резерви		Чуждестранна валута		Чуждестранна валута		Чуждестранна валута													
	левове	чуждестранна валута	левове	чуждестранна валута	левове	чуждестранна валута	левове	чуждестранна валута												
II.2009	432 247	996 710	1 428 957	33 192	91 952	125 144	12 139 277	13 693 378	-4 669 759	-371 241	-5 041 000	21 326 372	28 641 287	49 967 659	44 926 659	31 706 148	18 081 296	13 624 852	2 675 448	-2 668 999
III.2009	424 722	960 468	1 385 190	33 192	91 897	125 089	12 334 955	13 865 234	-4 400 288	-336 517	-4 736 805	21 386 096	28 678 229	50 064 325	45 327 320	30 585 465	17 328 699	13 256 766	2 687 714	-2 514 842
IV.2009	416 905	967 035	1 383 940	33 192	86 368	119 560	11 913 047	13 416 547	-4 505 529	-603 767	-5 109 296	21 455 564	28 893 066	50 348 630	45 239 334	30 839 318	17 314 107	13 525 211	2 710 888	-3 036 104
V.2009	411 379	885 106	1 296 485	33 192	76 895	110 087	12 169 936	13 576 508	-4 178 561	-735 869	-4 914 430	21 584 444	28 760 322	50 344 966	45 430 536	30 761 797	17 550 492	13 211 305	2 716 300	-2 619 146
VI.2009	424 321	870 867	1 295 188	34 168	76 903	111 071	12 234 145	13 640 404	-3 980 332	-960 741	-4 941 073	21 555 637	28 924 041	50 479 678	45 538 605	30 921 468	17 321 269	13 600 199	2 744 235	-2 706 516
VII.2009	381 930	857 313	1 239 243	16 434	76 906	93 340	12 566 507	13 899 090	-3 588 726	-850 810	-4 439 536	21 301 999	29 006 903	50 308 902	45 869 366	31 080 689	16 873 447	14 207 242	2 763 942	-3 118 996
VIII.2009	401 500	843 090	1 244 590	16 563	75 096	91 659	12 640 561	13 976 810	-3 406 662	-884 685	-4 291 347	21 226 223	29 099 670	50 325 893	46 034 546	31 686 936	17 322 855	14 364 081	2 774 993	-3 008 031
IX.2009	387 936	831 481	1 219 417	16 563	57 332	73 915	12 787 241	14 080 573	-3 439 726	-869 489	-4 309 215	21 518 817	29 633 888	51 152 705	46 843 490	31 911 755	17 916 447	13 995 308	2 794 843	-3 129 513
X.2009	389 498	814 865	1 204 363	5 496	51 584	57 080	12 874 968	14 136 411	-3 518 003	-812 606	-4 330 609	21 627 129	29 731 444	51 358 573	47 027 964	32 192 071	17 902 306	14 289 765	2 807 104	-3 434 477
XI.2009	351 280	777 327	1 128 607	1 855	51 590	53 445	13 127 642	14 309 694	-3 514 743	-929 556	-4 444 299	21 829 692	29 776 810	51 606 502	47 162 203	32 395 987	17 947 671	14 448 316	2 820 944	-3 361 187
XII.2009	349 279	768 532	1 117 811	1 855	72 477	74 332	13 251 438	14 443 581	-3 056 953	-888 328	-3 945 281	21 562 544	30 022 470	51 585 014	47 639 733	33 309 249	18 598 500	14 710 749	2 882 871	-3 033 948
I.2010	343 412	775 697	1 119 109	1 855	72 491	74 346	13 301 740	14 495 195	-3 051 159	-615 409	-3 666 568	21 351 569	30 091 994	51 443 563	47 776 995	32 262 750	17 647 000	14 615 750	2 887 037	-3 274 867
II.2010	341 786	766 485	1 108 271	1 855	72 507	74 362	13 492 311	14 674 944	-2 142 141	-661 667	-2 803 808	21 157 758	30 108 787	51 266 545	48 462 737	32 552 269	17 381 852	15 170 417	2 895 040	-3 371 220

## Реални трансакции

II.2009	-15 503	-17 097	-32 600	-237	143	-94	347 257	314 563	472 084	8 235	480 319	-80 391	134 584	54 193	534 512	-245 564	52 696	-298 260	20 861	-133 144
III.2009	-7 525	-24 666	-32 191	-	-60	-60	112 620	80 369	269 894	72 293	342 187	85 238	88 846	174 084	516 271	-1 124 927	-728 678	-396 249	12 266	126 074
IV.2009	-7 817	5 948	-1 869	-	-5 532	-5 532	-339 475	-346 876	-104 671	-243 628	-348 299	75 670	212 579	288 249	-60 050	317 000	-17 030	334 030	23 174	-526 045
V.2009	-5 526	-70 005	-75 531	-	-9 476	-9 476	196 409	111 402	331 210	-117 820	213 390	130 964	-81 535	49 429	262 819	-11 766	233 949	-245 715	5 412	412 377
VI.2009	12 942	-13 808	-866	976	5	981	95 098	95 213	194 649	-217 637	-22 988	-30 413	167 493	137 080	114 092	191 265	-228 702	419 967	27 935	-89 245
VII.2009	42 391	-13 520	-55 911	-17 734	-	-17 734	305 233	231 588	387 315	102 935	490 250	-251 448	91 199	-160 249	330 001	144 534	-447 200	591 734	19 707	-422 234
VIII.2009	19 570	-12 520	7 050	129	-1 813	-1 684	64 658	70 024	181 520	-36 651	144 869	-72 519	63 943	-8 576	136 293	-355 637	-570 790	215 153	11 051	105 827
IX.2009	-13 564	-7 217	-20 781	-	-17 747	-17 747	49 424	10 896	-16 175	11 223	-24 952	295 605	558 724	854 329	829 377	-65 963	340 470	-406 433	19 850	-127 278
X.2009	1 562	-14 865	-13 303	-11 067	-5 771	-16 838	53 871	23 730	-87 145	59 794	-27 351	110 934	106 344	217 278	189 927	282 307	-1 262	283 569	12 261	-310 477
XI.2009	-38 218	-35 155	-73 373	500	3	503	14 029	-58 841	2 966	-110 641	-107 675	195 013	54 833	249 846	142 171	13 182	51 984	-38 802	13 840	71 267
XII.2009	-2 001	-16 150	-18 151	-	21 130	21 130	230 139	233 118	456 798	27 733	484 531	-207 563	226 285	18 722	503 253	903 879	614 173	289 706	61 927	251 031
I.2010	-5 867	2 977	-2 890	-	4	4	33 196	30 310	3 745	266 549	270 294	-183 486	48 988	-134 498	135 796	-1 154 882	-992 061	4 166	-274 756	
II.2010	-1 626	-13 808	-15 434	-	6	6	81 029	65 601	902 219	-54 172	848 047	-178 002	-3 335	-181 337	666 710	105 683	-297 954	8 003	-112 415	

Данните са предеварирани.

Източници: БНБ и други ПФИ.

## 1.6. БАЛАНС И ОТЧЕТ ЗА ДОХОДИТЕ НА БАНКОВАТА СИСТЕМА

## 1.6.1. БАЛАНС НА БАНКОВАТА СИСТЕМА КЪМ 31 ДЕКЕМВРИ 2009 г.

(хил. лв.)

	Балансова стойност	в това число		
		левове	евро	други валути
<b>АКТИВИ</b>				
<b>Парични средства и парични салда при централни банки</b>	<b>6 391 837</b>	<b>3 138 898</b>	<b>3 135 291</b>	<b>117 648</b>
<b>Финансови активи, държани за търгуване</b>	<b>772 965</b>	<b>442 510</b>	<b>241 888</b>	<b>88 567</b>
Деривати, държани за търгуване	98 363	11 911	65 422	21 030
Капиталови инструменти	12 839	12 738	0	101
Дългови инструменти	661 763	417 861	176 466	67 436
Кредити и аванси	0	0	0	0
<b>Финансови активи, отчитани по справедлива стойност в печалбата или загубата</b>	<b>502 890</b>	<b>262 364</b>	<b>228 764</b>	<b>11 762</b>
Капиталови инструменти	9 147	7 937	109	1 101
Дългови инструменти	493 743	254 427	228 655	10 661
Кредити и аванси	0	0	0	0
<b>Финансови активи на разположение за продажба</b>	<b>1 843 156</b>	<b>793 820</b>	<b>787 237</b>	<b>262 099</b>
Капиталови инструменти	70 897	58 364	6 112	6 421
Дългови инструменти	1 772 259	735 456	781 125	255 678
Кредити и аванси	0	0	0	0
<b>Кредити и вземания (включително финансов лизинг)</b>	<b>57 778 905</b>	<b>21 739 352</b>	<b>33 903 279</b>	<b>2 136 274</b>
Дългови инструменти	0	0	0	0
Кредити и аванси	57 778 905	21 739 352	33 903 279	2 136 274
<b>Инвестиции, държани до падеж</b>	<b>1 433 267</b>	<b>452 078</b>	<b>626 899</b>	<b>354 290</b>
Дългови инструменти	1 433 267	452 078	626 899	354 290
Кредити и аванси	0	0	0	0
<b>Деривати отчитане на хеджиране</b>	<b>4 782</b>	<b>0</b>	<b>3 345</b>	<b>1 437</b>
Хеджиране на справедлива стойност	3 261	0	3 261	0
Хеджиране на паричен поток	0	0	0	0
Хеджиране на нетна инвестиция в чуждестранна дейност	0	0	0	0
Хеджиране на справедлива стойност при лихвен риск	0	0	0	0
Хеджиране на паричен поток при лихвен риск	1 521	0	84	1 437
<b>Промени в справедливата стойност на хеджирани позиции в портфейл, хеджиран за лихвен риск</b>	<b>0</b>	<b>0</b>	<b>0</b>	<b>0</b>
<b>Материални активи</b>	<b>1 389 253</b>	<b>1 389 223</b>	<b>30</b>	<b>0</b>
Имоти, машини и съоръжения	1 361 371	1 361 341	30	0
Инвестиционни имоти	27 882	27 882	0	0
<b>Нематериални активи</b>	<b>189 123</b>	<b>189 123</b>	<b>0</b>	<b>0</b>
Репутация	0	0	0	0
Други нематериални активи	189 123	189 123	0	0
<b>Инвестиции в асоциирани, дъщерни и съвместни предприятия (отчитани по метода на собствения капитал, включително репутация)</b>	<b>176 890</b>	<b>121 523</b>	<b>55 367</b>	<b>0</b>
<b>Данъчни активи</b>	<b>66 555</b>	<b>66 544</b>	<b>11</b>	<b>0</b>
Текущи данъчни активи	47 147	47 136	11	0
Отсрочени данъчни активи	19 408	19 408	0	0
<b>Други активи</b>	<b>272 150</b>	<b>197 715</b>	<b>66 131</b>	<b>8 304</b>
<b>Нетекущи активи и групи от активи за изваждане от употреба, класифицирани като държани за продажба</b>	<b>46 126</b>	<b>46 126</b>	<b>0</b>	<b>0</b>
<b>ОБЩО АКТИВИ</b>	<b>70 867 899</b>	<b>28 839 276</b>	<b>39 048 242</b>	<b>2 980 381</b>
<b>ПАСИВИ</b>				
<b>Депозити от централни банки</b>	<b>0</b>	<b>0</b>	<b>0</b>	<b>0</b>
<b>Финансови пасиви, държани за търгуване</b>	<b>95 882</b>	<b>6 361</b>	<b>66 776</b>	<b>22 745</b>
Деривати, държани за търгуване	95 882	6 361	66 776	22 745
Къси позиции	0	0	0	0
Депозити на кредитни институции	0	0	0	0
Депозити, различни от тези на кредитни институции	0	0	0	0
Дългови сертификати (включително облигации, с намерение за обратно изкупуване в кратък срок)	0	0	0	0
Други финансови пасиви, държани за търгуване	0	0	0	0
<b>Финансови пасиви, отчитани по справедлива стойност в печалбата или загубата</b>	<b>0</b>	<b>0</b>	<b>0</b>	<b>0</b>
Депозити на кредитни институции	0	0	0	0
Депозити, различни от тези на кредитни институции	0	0	0	0
Дългови сертификати (включително облигации)	0	0	0	0
Подчинени пасиви	0	0	0	0
Други финансови пасиви, отчитани по справедлива стойност в печалбата или загубата	0	0	0	0
<b>Финансови пасиви, отчитани по амортизирана стойност</b>	<b>60 833 359</b>	<b>21 551 283</b>	<b>35 726 690</b>	<b>3 555 386</b>
Депозити на кредитни институции	14 399 190	1 459 341	12 647 281	292 568
Депозити, различни от тези на кредитни институции	43 435 741	19 924 795	20 327 620	3 183 326
Дългови сертификати (включително облигации)	605 165	40 091	522 313	42 761
Подчинени пасиви	1 809 853	40 391	1 768 791	671
Други финансови пасиви, отчитани по амортизирана стойност	583 410	86 665	460 685	36 060
<b>Финансови пасиви, свързани с прехвърлени финансови активи</b>	<b>0</b>	<b>0</b>	<b>0</b>	<b>0</b>

(продължава)

## 1.6.1. БАЛАНС НА БАНКОВАТА СИСТЕМА КЪМ 31 ДЕКЕМВРИ 2009 г.

(продължение)

(хил. лв.)

	Балансова стойност	в това число		
		левове	евро	други валути
<b>Деривати отчитане на хеджиране</b>	<b>29 471</b>	<b>0</b>	<b>29 272</b>	<b>199</b>
Хеджиране на справедлива стойност	29 465	0	29 266	199
Хеджиране на паричен поток	0	0	0	0
Хеджиране на нетна инвестиция в чуждестранна дейност	0	0	0	0
Хеджиране на справедлива стойност при лихвен риск	0	0	0	0
Хеджиране на паричен поток при лихвен риск	6	0	6	0
<b>Промени в справедливата стойност на хеджирани позиции в портфейл, хеджиран за лихвен риск</b>	<b>0</b>	<b>0</b>	<b>0</b>	<b>0</b>
<b>Провизии</b>	<b>80 041</b>	<b>60 205</b>	<b>1 476</b>	<b>18 360</b>
Преструктуриране	0	0	0	0
Неуредени правни въпроси и данъчни икове	14 610	9 021	1 089	4 500
Пенсии и други задължения за компенсации след пенсиониране	16 184	16 184	0	0
Кредитни ангажменти и гаранции	21 563	7 639	64	13 860
Обременяващи договори	0	0	0	0
Други провизии	27 684	27 361	323	0
<b>Данъчни пасиви</b>	<b>58 393</b>	<b>58 040</b>	<b>352</b>	<b>1</b>
Текущи данъчни пасиви	12 477	12 124	352	1
Отсрочени данъчни пасиви	45 916	45 916	0	0
<b>Други пасиви</b>	<b>314 178</b>	<b>207 462</b>	<b>88 304</b>	<b>18 412</b>
Дялов капитал, платим при поискване (например кооперативни акции)	0	0	0	0
Пасиви, включени в групи от пасиви за изваждане от употреба, класифицирани като държани за продажба	0	0	0	0
<b>ОБЩО ПАСИВИ</b>	<b>61 411 324</b>	<b>21 883 351</b>	<b>35 912 870</b>	<b>3 615 103</b>
<b>КАПИТАЛ И МАЛЦИНСТВЕНО УЧАСТИЕ</b>				
<b>Емитиран капитал</b>	<b>3 323 381</b>	<b>3 323 381</b>		
Внесен капитал	3 323 381	3 323 381		
Поискан, но невнесен капитал	0	0		
<b>Премии резерв</b>	<b>259 361</b>	<b>259 361</b>		
<b>Друг капитал</b>	<b>159</b>	<b>159</b>		
Капиталов компонент на финансови инструменти	0	0		
Други капиталови инструменти	159	159		
<b>Преоценъчни резерви и други оценъчни разлики от:</b>	<b>275 406</b>	<b>275 406</b>		
Материални активи	322 131	322 131		
Нематериални активи	0	0		
Хеджиране на нетна инвестиция в чуждестранна дейност (ефективна част)	0	0		
Преизчисляване в чуждестранна валута	0	0		
Хеджиране на паричен поток (ефективна част)	1 581	1 581		
Финансови активи на разположение за продажба	-48 306	-48 306		
Нетекущи активи или групи от активи за изваждане от употреба, държани за продажба	0	0		
Други позиции	0	0		
<b>Резерви (включително неразпределени печалби)</b>	<b>4 818 076</b>	<b>4 818 076</b>		
<b>Изкупени обратно собствени акции</b>	<b>0</b>	<b>0</b>		
<b>Доход от текущата година</b>	<b>780 192</b>	<b>780 192</b>		
<b>Междинни дивиденди</b>	<b>0</b>	<b>0</b>		
<b>Малцинствено участие</b>	<b>0</b>	<b>0</b>		
Преоценъчни резерви и други оценъчни разлики	0	0		
Други позиции	0	0		
<b>ОБЩО КАПИТАЛ</b>	<b>9 456 575</b>	<b>9 456 575</b>		
<b>ОБЩО ПАСИВИ И КАПИТАЛ</b>	<b>70 867 899</b>	<b>31 339 926</b>	<b>35 912 870</b>	<b>3 615 103</b>

Източник: БНБ.

## 1.6.2. ОТЧЕТ ЗА ДОХОДИТЕ НА БАНКОВАТА СИСТЕМА КЪМ 31 ДЕКЕМВРИ 2009 г.

(хил. лв.)

Продължаващи (непреустановени) дейности	Обща сума	в това число		
		левове	евро	други валути
<b>Финансови и оперативни приходи и разходи</b>	<b>3 792 150</b>	<b>2 485 814</b>	<b>1 248 843</b>	<b>57 493</b>
<b>Приходи от лихви</b>	<b>5 161 490</b>	<b>2 676 777</b>	<b>2 345 831</b>	<b>138 882</b>
Парични средства и парични салда при централни банки	34	0	34	0
Финансови активи, държани за търгуване (ако са отчитани отделно)	103 446	63 151	27 593	12 702
Финансови активи, отчитани по справедлива стойност в печалбата или загубата (ако са отчитани отделно)	39 626	22 162	16 689	775
Финансови активи на разположение за продажба	93 854	44 619	35 692	13 543
Кредити и вземания (включително финансов лизинг)	4 840 381	2 527 095	2 224 991	88 295
Инвестиции, държани до падеж	69 859	19 750	32 032	18 077
Деривати отчитане на хеджиране на лихвен риск	14 088	0	8 598	5 490
Други активи	202	0	202	0
<b>Разходи за лихви</b>	<b>2 314 459</b>	<b>965 348</b>	<b>1 244 124</b>	<b>104 987</b>
Депозити на централни банки	0	0	0	0
Финансови пасиви, държани за търгуване (ако са отчитани отделно)	58 909	51 959	5 356	1 594
Финансови пасиви, отчитани по справедлива стойност в печалбата или загубата (ако са отчитани отделно)	0	0	0	0
Финансови пасиви, отчитани по амортизирана стойност	2 232 421	912 835	1 225 569	94 017
Деривати отчитане на хеджиране на лихвен риск	22 559	0	13 191	9 368
Други пасиви	570	554	8	8
<b>Разходи за акционерен капитал, платим при поискване</b>	<b>0</b>	<b>0</b>		
<b>Приходи от дивиденди</b>	<b>967</b>	<b>863</b>	<b>37</b>	<b>67</b>
Финансови активи, държани за търгуване (ако са отчитани отделно)	439	438	0	1
Финансови активи, отчитани по справедлива стойност в печалбата или загубата (ако са отчитани отделно)	0	0	0	0
Финансови активи на разположение за продажба	528	425	37	66
<b>Приходи от такси и комисиони</b>	<b>823 238</b>	<b>627 943</b>	<b>167 948</b>	<b>27 347</b>
<b>Разходи за такси и комисиони</b>	<b>88 368</b>	<b>63 703</b>	<b>20 849</b>	<b>3 816</b>
<b>Нетни реализирани печалби (загуби) от финансови активи и финансови пасиви, отчитани не по справедлива стойност в печалбата или загубата</b>	<b>19 423</b>	<b>19 423</b>		
Финансови активи на разположение за продажба	18 444	18 444		
Кредити и вземания (включително финансов лизинг)	2 045	2 045		
Инвестиции, държани до падеж	-1 045	-1 045		
Финансови пасиви, отчитани по амортизирана стойност	0	0		
Други	-21	-21		
<b>Нетни печалби (загуби) от финансови активи и пасиви, държани за търгуване</b>	<b>138 051</b>	<b>138 051</b>		
Капиталови инструменти и свързани с тях деривати	2 576	2 576		
Лихвени инструменти и свързани с тях деривати	29 791	29 791		
Валутна търговия	103 542	103 542		
Инструменти за кредитен риск и свързани с тях деривати	0	0		
Стоки и свързани с тях деривати	13	13		
Други (включително хибридни деривати)	2 129	2 129		
<b>Нетни печалби (загуби) от финансови активи и пасиви, отчитани по справедлива стойност в печалбата или загубата</b>	<b>833</b>	<b>833</b>		
<b>Нетни печалби (загуби) от отчитане на хеджиране</b>	<b>-221</b>	<b>-221</b>		
<b>Нетни валутни разлики</b>	<b>-2 072</b>	<b>-2 072</b>		
<b>Нетни печалби (загуби) от отписани активи, различни от държаните за продажба</b>	<b>21 422</b>	<b>21 422</b>		
<b>Други оперативни приходи</b>	<b>47 612</b>	<b>47 612</b>		
<b>Други оперативни разходи</b>	<b>15 766</b>	<b>15 766</b>		
<b>Административни разходи</b>	<b>1 683 282</b>			
Разходи за персонал	698 980			
Общи административни разходи	984 302			
<b>Амортизация</b>	<b>224 094</b>			
Имоти, машини и съоръжения	176 764			
Инвестиционни имоти	341			
Нематериални активи (различни от репутация)	46 989			
<b>Провизии</b>	<b>-12 359</b>			
<b>Обезценка</b>	<b>1 040 447</b>			
<i>Обезценка на финансови активи, отчитани не по справедлива стойност в печалбата или загубата</i>	<i>1 036 108</i>			
Финансови активи, отчитани по себестойност (некотирирани капиталови финансови активи)	0			
Финансови активи на разположение за продажба	5 779			
Кредити и вземания (включително финансов лизинг)	1 030 329			
Инвестиции, държани до падеж	0			
<i>Обезценка на нефинансови активи</i>	<i>4 339</i>			
Имоти, машини и съоръжения	2 120			
Инвестиционни имоти	959			
Репутация	0			
Нематериални активи (различни от репутация)	27			
Инвестиции в асоциирани и съвместни предприятия, отчитани по метода на собствения капитал	385			
Други	848			

(продължава)

## 1.6.2. ОТЧЕТ ЗА ДОХОДИТЕ НА БАНКОВАТА СИСТЕМА КЪМ 31 ДЕКЕМВРИ 2009 г.

(продължение)

(хил. лв.)

Продължаващи (непреустановени) дейности	Обща сума	в това число		
		левове	евро	други валути
<b>Отрицателна репутация, призната незабавно в печалбата или загубата</b>	<b>0</b>			
Дял от печалбата или загубата в асоциирани и съвместни предприятия, отчитан по метода на собствения капитал	13 766			
Печалба или загуба от нетекущи активи и групи от активи за изваждане от употреба, класифицирани като държани за продажба, без да са определени за преустановени дейности	-99			
<b>ОБЩО ПЕЧАЛБА ИЛИ ЗАГУБА ОТ ПРОДЪЛЖАВАЩИ (НЕПРЕУСТАНОВЕНИ) ДЕЙНОСТИ ПРЕДИ ДАНЪЧНИ ОТЧИСЛЕНИЯ</b>	<b>870 353</b>			
Данъчен разход (приход), свързан с печалбата или загубата от продължаващи (непреустановени) дейности	90 161			
<b>ОБЩО ПЕЧАЛБА ИЛИ ЗАГУБА ОТ ПРОДЪЛЖАВАЩИ (НЕПРЕУСТАНОВЕНИ) ДЕЙНОСТИ СЛЕД ДАНЪЧНИ ОТЧИСЛЕНИЯ</b>	<b>780 192</b>			
Печалба или загуба след данъчни отчисления от преустановени дейности	0			
<b>ОБЩО ПЕЧАЛБА ИЛИ ЗАГУБА СЛЕД ДАНЪЧНИ ОТЧИСЛЕНИЯ И ПРЕУСТАНОВЕНИ ДЕЙНОСТИ</b>	<b>780 192</b>			
Печалба или загуба, свързана с малцинствено участие	0			
<b>ПЕЧАЛБА ИЛИ ЗАГУБА, СВЪРЗАНА С АКЦИОНЕРИТЕ НА ПРЕДПРИЯТИЕТО-МАЙКА</b>	<b>780 192</b>			

Източник: БНБ.



**1.7. РАЗПРЕДЕЛЕНИЕ НА БАНКИТЕ ПО ГРУПИ\***

(към 31 декември 2009 г.)

БАЕ	Банка
<b>I група</b>	
UNCR9660	УНИКРЕДИТ БУЛБАНК
STSA9300	БАНКА ДСК
UBBS9200	ОБЕДИНЕНА БЪЛГАРСКА БАНКА
RZVB9155	РАЙФАЙЗЕНБАНК (БЪЛГАРИЯ)
VRVB9920	ЮРОБАНК И ЕФ ДЖИ БЪЛГАРИЯ
<b>II група</b>	
FINV9150	ПЪРВА ИНВЕСТИЦИОННА БАНКА
PIRB9170	БАНКА ПИРЕОС БЪЛГАРИЯ
TTVB9400	СОСИЕТЕ ЖЕНЕРАЛ ЕКСПРЕСБАНК
KORP9220	КОРПОРАТИВНА ТЪРГОВСКА БАНКА
BUIB9888	СИБАНК
SECV9790	ЦЕНТРАЛНА КООПЕРАТИВНА БАНКА
BUIN9561	АЛИАНЦ БАНК БЪЛГАРИЯ
SVUN9195	МКБ ЮНИОНБАНК
IORT9120	ИНВЕСТБАНК
PRCV9230	ПРОКРЕДИТ БАНК (БЪЛГАРИЯ)
NASB9620	БЪЛГАРСКА БАНКА ЗА РАЗВИТИЕ
SOMB9130	ОБЩИНСКА БАНКА
BGUS9160	БЪЛГАРО-АМЕРИКАНСКА КРЕДИТНА БАНКА
IABG9470	ИНТЕРНЕТЪНЪЛ АСЕТ БАНК
BINV9480	ЕМПОРИКИ БАНК – БЪЛГАРИЯ
DEM19240	ТЪРГОВСКА БАНКА Д
CREX9260	ТОКУДА БАНК
WEBK9310	НЛБ БАНКА СОФИЯ
TECH9545	ЧПБ ТЕКСИМ
<b>III група</b>	
CRBA9898	АЛФА БАНКА – клон БЪЛГАРИЯ
INGB9145	ИНГ БАНК Н.В. – клон СОФИЯ
BNPA9440	БНП ПАРИБА С.А. – клон СОФИЯ
SITI9250	СИТИ БАНК Н.А. – клон СОФИЯ
TCZB9350	ТЕ-ДЖЕ ЗИРААТ БАНКАСЪ – клон СОФИЯ
RIBR9210	РЕГИОНАЛНА ИНВЕСТИЦИОННА БАНКА – клон БЪЛГАРИЯ

\* Групирането на банките е само за статистически цели. То не съдържа никакъв елемент на оценка на финансовото им състояние и не следва да се интерпретира като рейтингова система.

*I група* първите пет банки с най-големи активи

*II група* останалите банки

*III група* клонове на чуждестранни банки

Източник: БНБ.

**1.8. КАПИТАЛОВА АДЕКВАТНОСТ НА БАНКИТЕ КЪМ 31 ДЕКЕМВРИ 2009 г.**  
(съгласно Наредба № 8 на БНБ)  
(хил. лв.)

Позиции	Първа група	Втора група	Банкова система
<b>СОБСТВЕН КАПИТАЛ (КАПИТАЛОВА БАЗА)*</b>	<b>5 649 188</b>	<b>3 668 997</b>	<b>9 318 185</b>
<b>Капитал от първи ред</b>	<b>4 825 232</b>	<b>3 310 199</b>	<b>8 135 431</b>
Капитал	1 525 405	2 057 337	3 582 742
Резерви	3 392 614	1 153 929	4 546 543
Одитирана печалба за текущата година	0	78 066	78 066
Други резерви с общо предназначение	21 994	162 830	184 824
(-) Нематериални активи	-114 781	-63 897	-178 678
<b>Капитал от втори ред</b>	<b>1 368 719</b>	<b>650 120</b>	<b>2 018 839</b>
Базисен капитал от втори ред	408 832	261 135	669 967
Хибридни инструменти	177 980	39 117	217 097
Резерви от преценка на недвижими имоти, в които се помещава банката	230 852	66 529	297 381
Инструменти с неопределена дюрация и други подобни инструменти	0	155 489	155 489
Добавъчен капитал от втори ред	959 887	388 985	1 348 872
Привилегировани акции с натрупващ се дивидент и фиксиран падеж	0	0	0
Подчинен срочен дълг	959 887	388 985	1 348 872
(-) Превъзходство на лимита за подчинен срочен дълг и други подобни инструменти	0	0	0
(-) Превъзходство на лимита за капитал от втори ред	0	0	0
<b>(-) НАМАЛЕНИЯ ОТ КАПИТАЛА ОТ ПЪРВИ И ВТОРИ РЕД</b>	<b>-544 763</b>	<b>-291 322</b>	<b>-836 085</b>
в т.ч.: (-) от капитала от първи ред	-275 404	-185 513	-460 917
в т.ч.: (-) от капитала от втори ред	-269 362	-105 815	-375 177
Специфични провизии при използване на стандартен подход	-473 911	-182 392	-656 303
<b>КАПИТАЛ ОТ ПЪРВИ РЕД*</b>	<b>4 549 831</b>	<b>3 124 692</b>	<b>7 674 523</b>
<b>КАПИТАЛ ОТ ВТОРИ РЕД*</b>	<b>1 099 360</b>	<b>544 311</b>	<b>1 643 671</b>
<b>КАПИТАЛОВИ ИЗИСКВАНИЯ</b>	<b>4 032 754</b>	<b>2 531 247</b>	<b>6 564 001</b>
Общи капиталови изисквания за кредитен риск, кредитен риск от контрагента, риск от разсейване и сетълмент риск при свободни доставки	2 384 266	1 535 063	3 919 329
Сетълмент риск	0	0	0
Общи капиталови изисквания за позиционен, валутен и стоков риск	27 566	9 384	36 950
Общи капиталови изисквания за операционен риск	276 671	143 051	419 722
Други капиталови изисквания	1 344 250	843 750	2 188 000
Превъзходство (+)/недостиг (-) на собствения капитал	1 616 434	1 137 750	2 754 184
<b>ОТНОШЕНИЕ НА ОБЩА КАПИТАЛОВА АДЕКВАТНОСТ (%)</b>	<b>16.81</b>	<b>17.39</b>	<b>17.04</b>
<b>ОТНОШЕНИЕ НА АДЕКВАТНОСТ НА КАПИТАЛА ОТ ПЪРВИ РЕД (%)</b>	<b>13.54</b>	<b>14.81</b>	<b>14.03</b>

\* Използвани за изчисленията на съотношенията за адекватност на капитала.

Източник: БНБ.

**1.9. ЛИКВИДНОСТ НА БАНКИТЕ КЪМ 31 ДЕКЕМВРИ 2009 г.**  
 (съгласно Наредба № 11 на БНБ)

(хил. лв.)

Позиции	Общо	Заложени активи/просрочени активи с 30 или повече дни	На виждане до 7 дни	От 8 дни до 1 месец	Над 1 месец до 3 месеца	Над 3 месеца до 6 месеца	Над 6 месеца до 12 месеца	Над 1 година
<b>Първа група</b>								
ЛИКВИДНИ АКТИВИ	7 277 413	1 394 930						
СУМА НА АКТИВИТЕ (входящ поток)	39 940 094	3 401 546	8 308 321	3 021 374	1 756 184	2 395 161	5 672 994	18 786 060
СУМА НА ПАСИВИТЕ (изходящ поток)	35 109 637		11 061 129	5 944 469	3 889 273	4 319 772	4 402 528	5 492 466
Коефициент на ликвидните активи	20.73							
Коефициенти за ликвидност по падежни интервали			75.11	33.62	17.71	18.81	37.63	118.71
<b>Втора група</b>								
ЛИКВИДНИ АКТИВИ	5 302 564	870 250						
СУМА НА АКТИВИТЕ (входящ поток)	25 242 985	2 077 325	6 334 222	890 462	1 321 159	1 627 000	2 783 822	12 286 320
СУМА НА ПАСИВИТЕ (изходящ поток)	22 428 143		5 355 667	2 604 552	3 666 504	2 282 989	3 538 627	4 979 804
Коефициент на ликвидните активи	23.64		0	0	0	0	0	0
Коефициенти за ликвидност по падежни интервали			118.27	67.97	26.84	26.38	33.09	110.00
<b>Трета група</b>								
ЛИКВИДНИ АКТИВИ	778 297	312						
СУМА НА АКТИВИТЕ (входящ поток)	3 491 423	198 467	1 116 780	157 831	120 547	236 077	173 494	1 686 694
СУМА НА ПАСИВИТЕ (изходящ поток)	3 471 502		2 394 150	249 091	147 715	83 294	369 070	228 182
Коефициент на ликвидните активи	22.42		0	0	0	0	0	0
Коефициенти за ликвидност по падежни интервали			46.65	7.71	5.33	10.30	7.02	63.49
<b>ОБЩО ЗА БАНКОВАТА СИСТЕМА</b>								
ЛИКВИДНИ АКТИВИ	13 358 274	2 265 492						
СУМА НА АКТИВИТЕ (входящ поток)	68 674 502	5 677 338	15 759 323	4 069 667	3 197 890	4 258 238	8 630 310	32 759 074
СУМА НА ПАСИВИТЕ (изходящ поток)	61 009 282		18 810 946	8 798 112	7 703 492	6 686 055	8 310 225	10 700 452
Коефициент на ликвидните активи	21.90							
Коефициенти за ликвидност по падежни интервали			83.78	31.90	18.70	20.09	33.25	110.48

Източник: БНБ.

## 1.10. БАЛАНСИ И ОТЧЕТИ ЗА ДОХОДИТЕ НА БАНКИТЕ ПО ГРУПИ

## 1.10.1. БАЛАНС НА БАНКИТЕ ОТ ПЪРВА ГРУПА КЪМ 31 ДЕКЕМВРИ 2009 г.

(хил. лв.)

	Балансова стойност	в това число		
		левове	евро	други валути
<b>АКТИВИ</b>				
<b>Парични средства и парични салда при централни банки</b>	<b>3 762 138</b>	<b>1 544 077</b>	<b>2 166 932</b>	<b>51 129</b>
<b>Финансови активи, държани за търгуване</b>	<b>479 454</b>	<b>251 669</b>	<b>175 640</b>	<b>52 145</b>
Деривати, държани за търгуване	67 618	10 184	55 259	2 175
Капиталови инструменти	4 716	4 617	0	99
Дългови инструменти	407 120	236 868	120 381	49 871
Кредити и аванси	0	0	0	0
<b>Финансови активи, отчитани по справедлива стойност в печалбата или загубата</b>	<b>295 557</b>	<b>109 674</b>	<b>176 293</b>	<b>9 590</b>
Капиталови инструменти	8 972	7 937	0	1 035
Дългови инструменти	286 585	101 737	176 293	8 555
Кредити и аванси	0	0	0	0
<b>Финансови активи на разположение за продажба</b>	<b>1 086 465</b>	<b>405 952</b>	<b>469 263</b>	<b>211 250</b>
Капиталови инструменти	21 369	15 871	2 117	3 381
Дългови инструменти	1 065 096	390 081	467 146	207 869
Кредити и аванси	0	0	0	0
<b>Кредити и вземания (включително финансов лизинг)</b>	<b>33 638 982</b>	<b>14 142 212</b>	<b>18 754 488</b>	<b>742 282</b>
Дългови инструменти	0	0	0	0
Кредити и аванси	33 638 982	14 142 212	18 754 488	742 282
<b>Инвестиции, държани до падеж</b>	<b>743 627</b>	<b>25 289</b>	<b>398 508</b>	<b>319 830</b>
Дългови инструменти	743 627	25 289	398 508	319 830
Кредити и аванси	0	0	0	0
<b>Деривати отчитане на хеджиране</b>	<b>1 608</b>	<b>0</b>	<b>171</b>	<b>1 437</b>
Хеджиране на справедлива стойност	87	0	87	0
Хеджиране на паричен поток	0	0	0	0
Хеджиране на нетна инвестиция в чуждестранна дейност	0	0	0	0
Хеджиране на справедлива стойност при лихвен риск	0	0	0	0
Хеджиране на паричен поток при лихвен риск	1 521	0	84	1 437
<b>Промени в справедливата стойност на хеджирани позиции в портфейл, хеджиран за лихвен риск</b>	<b>0</b>	<b>0</b>	<b>0</b>	<b>0</b>
<b>Материални активи</b>	<b>764 485</b>	<b>764 485</b>	<b>0</b>	<b>0</b>
Имоти, машини и съоръжения	763 198	763 198	0	0
Инвестиционни имоти	1 287	1 287	0	0
<b>Нематериални активи</b>	<b>114 781</b>	<b>114 781</b>	<b>0</b>	<b>0</b>
Репутация	0	0	0	0
Други нематериални активи	114 781	114 781	0	0
<b>Инвестиции в асоциирани, дъщерни и съвместни предприятия (отчитани по метода на собствения капитал, включително репутация)</b>	<b>67 960</b>	<b>67 960</b>	<b>0</b>	<b>0</b>
<b>Данъчни активи</b>	<b>33 982</b>	<b>33 982</b>	<b>0</b>	<b>0</b>
Текущи данъчни активи	26 503	26 503	0	0
Отсрочени данъчни активи	7 479	7 479	0	0
<b>Други активи</b>	<b>78 967</b>	<b>63 677</b>	<b>14 499</b>	<b>791</b>
<b>Нетекущи активи и групи от активи за изваждане от употреба, класифицирани като държани за продажба</b>	<b>8 642</b>	<b>8 642</b>	<b>0</b>	<b>0</b>
<b>ОБЩО АКТИВИ</b>	<b>41 076 648</b>	<b>17 532 400</b>	<b>22 155 794</b>	<b>1 388 454</b>
<b>ПАСИВИ</b>				
<b>Депозити от централни банки</b>	<b>0</b>	<b>0</b>	<b>0</b>	<b>0</b>
<b>Финансови пасиви, държани за търгуване</b>	<b>69 931</b>	<b>5 087</b>	<b>59 705</b>	<b>5 139</b>
Деривати, държани за търгуване	69 931	5 087	59 705	5 139
Къси позиции	0	0	0	0
Депозити на кредитни институции	0	0	0	0
Депозити, различни от тези на кредитни институции	0	0	0	0
Дългови сертификати (включително облигации, с намерение за обратно изкупуване в кратък срок)	0	0	0	0
Други финансови пасиви, държани за търгуване	0	0	0	0
<b>Финансови пасиви, отчитани по справедлива стойност в печалбата или загубата</b>	<b>0</b>	<b>0</b>	<b>0</b>	<b>0</b>
Депозити на кредитни институции	0	0	0	0
Депозити, различни от тези на кредитни институции	0	0	0	0
Дългови сертификати (включително облигации)	0	0	0	0
Подчинени пасиви	0	0	0	0
Други финансови пасиви, отчитани по справедлива стойност в печалбата или загубата	0	0	0	0
<b>Финансови пасиви, отчитани по амортизирана стойност</b>	<b>34 967 864</b>	<b>12 667 470</b>	<b>20 659 106</b>	<b>1 641 288</b>
Депозити на кредитни институции	7 994 533	574 090	7 394 697	25 746
Депозити, различни от тези на кредитни институции	25 190 804	12 001 310	11 573 952	1 615 542
Дългови сертификати (включително облигации)	218 692	39 991	178 701	0
Подчинени пасиви	1 247 353	29 132	1 218 221	0
Други финансови пасиви, отчитани по амортизирана стойност	316 482	22 947	293 535	0

(продължава)

1.10.1. БАЛАНС НА БАНКИТЕ ОТ ПЪРВА ГРУПА КЪМ 31 ДЕКЕМВРИ 2009 г.  
(продължение)

(хил. лв.)

	Балансова стойност	в това число		
		левове	евро	други валути
<b>Финансови пасиви, свързани с прехвърлени финансови активи</b>	<b>0</b>	<b>0</b>	<b>0</b>	<b>0</b>
<b>Деривати отчитане на хеджиране</b>	<b>29 221</b>	<b>0</b>	<b>29 221</b>	<b>0</b>
Хеджиране на справедлива стойност	29 215	0	29 215	0
Хеджиране на паричен поток	0	0	0	0
Хеджиране на нетна инвестиция в чуждестранна дейност	0	0	0	0
Хеджиране на справедлива стойност при лихвен риск	0	0	0	0
Хеджиране на паричен поток при лихвен риск	6	0	6	0
<b>Промени в справедливата стойност на хеджирани позиции в портфейл, хеджиран за лихвен риск</b>	<b>0</b>	<b>0</b>	<b>0</b>	<b>0</b>
<b>Провизии</b>	<b>71 842</b>	<b>52 041</b>	<b>1 441</b>	<b>18 360</b>
Преструктуриране	0	0	0	0
Неуредени правни въпроси и данъчни икове	14 450	8 861	1 089	4 500
Пенсии и други задължения за компенсация след пенсиониране	12 828	12 828	0	0
Кредитни ангажименти и гаранции	20 408	6 519	29	13 860
Обременяващи договори	0	0	0	0
Други провизии	24 156	23 833	323	0
<b>Данъчни пасиви</b>	<b>35 791</b>	<b>35 791</b>	<b>0</b>	<b>0</b>
Текущи данъчни пасиви	493	493	0	0
Отсрочени данъчни пасиви	35 298	35 298	0	0
<b>Други пасиви</b>	<b>159 355</b>	<b>125 280</b>	<b>30 022</b>	<b>4 053</b>
Дялов капитал, платим при поискване (например кооперативни акции)	0	0	0	0
Пасиви, включени в групи от пасиви за изваждане от употреба, класифицирани като държани за продажба	0	0	0	0
<b>ОБЩО ПАСИВИ</b>	<b>35 334 004</b>	<b>12 885 669</b>	<b>20 779 495</b>	<b>1 668 840</b>
<b>КАПИТАЛ И МАЛЦИНСТВЕНО УЧАСТИЕ</b>				
<b>Емитиран капитал</b>	<b>1 525 405</b>	<b>1 525 405</b>		
Внесен капитал	1 525 405	1 525 405		
Поискан, но невнесен капитал	0	0		
<b>Премиен резерв</b>	<b>0</b>	<b>0</b>		
<b>Друг капитал</b>	<b>0</b>	<b>0</b>		
Капиталов компонент на финансови инструменти	0	0		
Други капиталови инструменти	0	0		
<b>Преоценъчни резерви и други оценъчни разлики от:</b>	<b>228 011</b>	<b>228 011</b>		
Материални активи	254 252	254 252		
Нематериални активи	0	0		
Хеджиране на нетна инвестиция в чуждестранна дейност (ефективна част)	0	0		
Преизчисляване в чуждестранна валута	0	0		
Хеджиране на паричен поток (ефективна част)	1 581	1 581		
Финансови активи на разположение за продажба	-27 822	-27 822		
Нетекущи активи или групи от активи за изваждане от употреба, държани за продажба	0	0		
Други позиции	0	0		
<b>Резерви (включително неразмесени печалби)</b>	<b>3 453 328</b>	<b>3 453 328</b>		
<b>Изкупени обратно собствени акции</b>	<b>0</b>	<b>0</b>		
<b>Доход от текущата година</b>	<b>535 900</b>	<b>535 900</b>		
<b>Междинни дивиденди</b>	<b>0</b>	<b>0</b>		
<b>Малцинствено участие</b>	<b>0</b>	<b>0</b>		
Преоценъчни резерви и други оценъчни разлики	0	0		
Други позиции	0	0		
<b>ОБЩО КАПИТАЛ</b>	<b>5 742 644</b>	<b>5 742 644</b>		
<b>ОБЩО ПАСИВИ И КАПИТАЛ</b>	<b>41 076 648</b>	<b>18 628 313</b>	<b>20 779 495</b>	<b>1 668 840</b>

Източник: БНБ.

## 1.10.2. ОТЧЕТ ЗА ДОХОДИТЕ НА БАНКИТЕ ОТ ПЪРВА ГРУПА КЪМ 31 ДЕКЕМВРИ 2009 г.

(хил. лв.)

Продължаващи (непреустановени) дейности	Обща сума	в това число		
		лехове	евро	други валути
<b>Финансови и оперативни приходи и разходи</b>	<b>2 275 861</b>	<b>1 573 410</b>	<b>671 931</b>	<b>30 520</b>
<b>Приходи от лихви</b>	<b>3 059 980</b>	<b>1 723 514</b>	<b>1 264 420</b>	<b>72 046</b>
Парични средства и парични салда при централни банки	0	0	0	0
Финансови активи, държани за търгуване (ако са отчитани отделно)	85 675	50 664	23 187	11 824
Финансови активи, отчитани по справедлива стойност в печалбата или загубата (ако са отчитани отделно)	24 515	11 685	12 571	259
Финансови активи на разположение за продажба	56 821	20 625	24 817	11 379
Кредити и вземания (включително финансов лизинг)	2 841 705	1 638 561	1 176 270	26 874
Инвестиции, държани до падеж	37 176	1 979	18 977	16 220
Деривати отчитане на хеджиране на лихвен риск	14 088	0	8 598	5 490
Други активи	0	0	0	0
<b>Разходи за лихви</b>	<b>1 293 216</b>	<b>588 779</b>	<b>652 948</b>	<b>51 489</b>
Депозити на централни банки	0	0	0	0
Финансови пасиви, държани за търгуване (ако са отчитани отделно)	58 211	51 851	4 820	1 540
Финансови пасиви, отчитани по справедлива стойност в печалбата или загубата (ако са отчитани отделно)	0	0	0	0
Финансови пасиви, отчитани по амортизирана стойност	1 212 423	536 905	634 937	40 581
Деривати отчитане на хеджиране на лихвен риск	22 559	0	13 191	9 368
Други пасиви	23	23	0	0
<b>Разходи за акционерен капитал, платим при поискване</b>	<b>0</b>	<b>0</b>		
<b>Приходи от дивиденди</b>	<b>178</b>	<b>107</b>	<b>8</b>	<b>63</b>
Финансови активи, държани за търгуване (ако са отчитани отделно)	2	2	0	0
Финансови активи, отчитани по справедлива стойност в печалбата или загубата (ако са отчитани отделно)	0	0	0	0
Финансови активи на разположение за продажба	176	105	8	63
<b>Приходи от такси и комисиони</b>	<b>492 727</b>	<b>407 485</b>	<b>73 118</b>	<b>12 124</b>
<b>Разходи за такси и комисиони</b>	<b>53 267</b>	<b>38 376</b>	<b>12 667</b>	<b>2 224</b>
<b>Нетни реализирани печалби (загуби) от финансови активи и финансови пасиви, отчитани не по справедлива стойност в печалбата или загубата</b>	<b>2 512</b>	<b>2 512</b>		
Финансови активи на разположение за продажба	2 019	2 019		
Кредити и вземания (включително финансов лизинг)	0	0		
Инвестиции, държани до падеж	493	493		
Финансови пасиви, отчитани по амортизирана стойност	0	0		
Други	0	0		
<b>Нетни печалби (загуби) от финансови активи и пасиви, държани за търгуване</b>	<b>66 882</b>	<b>66 882</b>		
Капиталови инструменти и свързани с тях деривати	3 433	3 433		
Лихвени инструменти и свързани с тях деривати	24 594	24 594		
Валутна търговия	38 855	38 855		
Инструменти за кредитен риск и свързани с тях деривати	0	0		
Стоки и свързани с тях деривати	0	0		
Други (включително хибридни деривати)	0	0		
<b>Нетни печалби (загуби) от финансови активи и пасиви, отчитани по справедлива стойност в печалбата или загубата</b>	<b>-649</b>	<b>-649</b>		
<b>Нетни печалби (загуби) от отчитане на хеджиране</b>	<b>-194</b>	<b>-194</b>		
<b>Нетни валутни разлики</b>	<b>-16 043</b>	<b>-16 043</b>		
<b>Нетни печалби (загуби) от отписани активи, различни от държаните за продажба</b>	<b>7 782</b>	<b>7 782</b>		
<b>Други оперативни приходи</b>	<b>13 292</b>	<b>13 292</b>		
<b>Други оперативни разходи</b>	<b>4 123</b>	<b>4 123</b>		
<b>Административни разходи</b>	<b>864 528</b>			
Разходи за персонал	368 261			
Общи административни разходи	496 267			
<b>Амортизация</b>	<b>124 684</b>			
Имоти, машини и съоръжения	91 720			
Инвестиционни имоти	36			
Нематериални активи (различни от репутация)	32 928			
<b>Провизии</b>	<b>-18 728</b>			
<b>Обезценка</b>	<b>722 636</b>			
<i>Обезценка на финансови активи, отчитани не по справедлива стойност в печалбата или загубата</i>	<i>719 890</i>			
Финансови активи, отчитани по себестойност (некотирувани капиталови финансови активи)	0			
Финансови активи на разположение за продажба	2 741			
Кредити и вземания (включително финансов лизинг)	717 149			
Инвестиции, държани до падеж	0			
<i>Обезценка на нефинансови активи</i>	<i>2 746</i>			
Имоти, машини и съоръжения	2 120			
Инвестиционни имоти	0			
Репутация	0			
Нематериални активи (различни от репутация)	27			
Инвестиции в асоциирани и съвместни предприятия, отчитани по метода на собствения капитал	385			
Други	214			

(продължава)

1.10.2. ОТЧЕТ ЗА ДОХОДИТЕ НА БАНКИТЕ ОТ ПЪРВА ГРУПА КЪМ 31 ДЕКЕМВРИ 2009 г.  
(продължение)

(хил. лв.)

Продължаващи (непреустановени) дейности	Обща сума	в това число		
		левове	евро	други валути
Отрицателна репутация, призната незабавно в печалбата или загубата Дял от печалбата или загубата в асоциирани и съвместни предприятия, отчитан по метода на собствения капитал	0 13 766			
Печалба или загуба от нетекущи активи и групи от активи за изваждане от употреба, класифицирани като държани за продажба, без да са определени за преустановени дейности	0			
<b>ОБЩО ПЕЧАЛБА ИЛИ ЗАГУБА ОТ ПРОДЪЛЖАВАЩИ (НЕПРЕУСТАНОВЕНИ) ДЕЙНОСТИ ПРЕДИ ДАНЪЧНИ ОТЧИСЛЕНИЯ</b>	<b>596 507</b>			
Данъчен разход (приход), свързан с печалбата или загубата от продължаващи (непреустановени) дейности	60 607			
<b>ОБЩО ПЕЧАЛБА ИЛИ ЗАГУБА ОТ ПРОДЪЛЖАВАЩИ (НЕПРЕУСТАНОВЕНИ) ДЕЙНОСТИ СЛЕД ДАНЪЧНИ ОТЧИСЛЕНИЯ</b>	<b>535 900</b>			
Печалба или загуба след данъчни отчисления от преустановени дейности	0			
<b>ОБЩО ПЕЧАЛБА ИЛИ ЗАГУБА СЛЕД ДАНЪЧНИ ОТЧИСЛЕНИЯ И ПРЕУСТАНОВЕНИ ДЕЙНОСТИ</b>	<b>535 900</b>			
Печалба или загуба, свързана с малцинствено участие	0			
<b>ПЕЧАЛБА ИЛИ ЗАГУБА, СВЪРЗАНА С АКЦИОНЕРИТЕ НА ПРЕДПРИЯТИЕТО-МАЙКА</b>	<b>535 900</b>			

Източник: БНБ.

## 1.10.3. БАЛАНС НА БАНКИТЕ ОТ ВТОРА ГРУПА КЪМ 31 ДЕКЕМВРИ 2009 г.

(хил. лв.)

	Балансова стойност	в това число		
		левове	евро	други валути
<b>АКТИВИ</b>				
<b>Парични средства и парични салда при централни банки</b>	<b>2 285 208</b>	<b>1 341 357</b>	<b>882 283</b>	<b>61 568</b>
<b>Финансови активи, държани за търгуване</b>	<b>176 350</b>	<b>89 072</b>	<b>53 126</b>	<b>34 152</b>
Деривати, държани за търгуване	23 666	1 245	5 829	16 592
Капиталови инструменти	8 123	8 121	0	2
Дългови инструменти	144 561	79 706	47 297	17 558
Кредити и аванси	0	0	0	0
<b>Финансови активи, отчитани по справедлива стойност в печалбата или загубата</b>	<b>207 333</b>	<b>152 690</b>	<b>52 471</b>	<b>2 172</b>
Капиталови инструменти	175	0	109	66
Дългови инструменти	207 158	152 690	52 362	2 106
Кредити и аванси	0	0	0	0
<b>Финансови активи на разположение за продажба</b>	<b>689 632</b>	<b>334 647</b>	<b>304 136</b>	<b>50 849</b>
Капиталови инструменти	49 290	42 255	3 995	3 040
Дългови инструменти	640 342	292 392	300 141	47 809
Кредити и аванси	0	0	0	0
<b>Кредити и вземания (включително финансов лизинг)</b>	<b>21 170 132</b>	<b>7 035 075</b>	<b>12 817 533</b>	<b>1 317 524</b>
Дългови инструменти	0	0	0	0
Кредити и аванси	21 170 132	7 035 075	12 817 533	1 317 524
<b>Инвестиции, държани до падеж</b>	<b>689 640</b>	<b>426 789</b>	<b>228 391</b>	<b>34 460</b>
Дългови инструменти	689 640	426 789	228 391	34 460
Кредити и аванси	0	0	0	0
<b>Деривати отчитане на хеджиране</b>	<b>3 174</b>	<b>0</b>	<b>3 174</b>	<b>0</b>
Хеджиране на справедлива стойност	3 174	0	3 174	0
Хеджиране на паричен поток	0	0	0	0
Хеджиране на нетна инвестиция в чуждестранна дейност	0	0	0	0
Хеджиране на справедлива стойност при лихвен риск	0	0	0	0
Хеджиране на паричен поток при лихвен риск	0	0	0	0
<b>Промени в справедливата стойност на хеджирани позиции в портфейл, хеджиран за лихвен риск</b>	<b>0</b>	<b>0</b>	<b>0</b>	<b>0</b>
<b>Материални активи</b>	<b>571 030</b>	<b>571 000</b>	<b>30</b>	<b>0</b>
Имоти, машини и съоръжения	544 435	544 405	30	0
Инвестиционни имоти	26 595	26 595	0	0
<b>Нематериални активи</b>	<b>63 897</b>	<b>63 897</b>	<b>0</b>	<b>0</b>
Репутация	0	0	0	0
Други нематериални активи	63 897	63 897	0	0
<b>Инвестиции в асоциирани, дъщерни и съвместни предприятия (отчитани по метода на собствения капитал, включително репутация)</b>	<b>108 930</b>	<b>53 563</b>	<b>55 367</b>	<b>0</b>
<b>Данъчни активи</b>	<b>20 887</b>	<b>20 876</b>	<b>11</b>	<b>0</b>
Текущи данъчни активи	19 533	19 522	11	0
Отсрочени данъчни активи	1 354	1 354	0	0
<b>Други активи</b>	<b>184 954</b>	<b>130 009</b>	<b>47 811</b>	<b>7 134</b>
Нетекущи активи и групи от активи за изваждане от употреба, класифицирани като държани за продажба	37 484	37 484	0	0
<b>ОБЩО АКТИВИ</b>	<b>26 208 651</b>	<b>10 256 459</b>	<b>14 444 333</b>	<b>1 507 859</b>
<b>ПАСИВИ</b>				
<b>Депозити от централни банки</b>	<b>0</b>	<b>0</b>	<b>0</b>	<b>0</b>
<b>Финансови пасиви, държани за търгуване</b>	<b>21 980</b>	<b>1 274</b>	<b>5 681</b>	<b>15 025</b>
Деривати, държани за търгуване	21 980	1 274	5 681	15 025
Къси позиции	0	0	0	0
Депозити на кредитни институции	0	0	0	0
Депозити, различни от тези на кредитни институции	0	0	0	0
Дългови сертификати (включително облигации, с намерение за обратно изкупуване в кратък срок)	0	0	0	0
Други финансови пасиви, държани за търгуване	0	0	0	0
<b>Финансови пасиви, отчитани по справедлива стойност в печалбата или загубата</b>	<b>0</b>	<b>0</b>	<b>0</b>	<b>0</b>
Депозити на кредитни институции	0	0	0	0
Депозити, различни от тези на кредитни институции	0	0	0	0
Дългови сертификати (включително облигации)	0	0	0	0
Подчинени пасиви	0	0	0	0
Други финансови пасиви, отчитани по справедлива стойност в печалбата или загубата	0	0	0	0
<b>Финансови пасиви, отчитани по амортизирана стойност</b>	<b>22 398 105</b>	<b>7 750 636</b>	<b>12 815 193</b>	<b>1 832 276</b>
Депозити на кредитни институции	4 759 154	652 115	3 847 316	259 723
Депозити, различни от тези на кредитни институции	16 423 050	7 023 444	7 906 545	1 493 061
Дългови сертификати (включително облигации)	386 473	100	343 612	42 761
Подчинени пасиви	562 500	11 259	550 570	671
Други финансови пасиви, отчитани по амортизирана стойност	266 928	63 718	167 150	36 060
<b>Финансови пасиви, свързани с прехвърлени финансови активи</b>	<b>0</b>	<b>0</b>	<b>0</b>	<b>0</b>
<b>Деривати отчитане на хеджиране</b>	<b>250</b>	<b>0</b>	<b>51</b>	<b>199</b>
Хеджиране на справедлива стойност	250	0	51	199

(продължава)



1.10.3. БАЛАНС НА БАНКИТЕ ОТ ВТОРА ГРУПА КЪМ 31 ДЕКЕМВРИ 2009 г.  
(продължение)

(хил. лв.)

	Балансова стойност	в това число		
		левове	евро	други валути
Хеджиране на паричен поток	0	0	0	0
Хеджиране на нетна инвестиция в чуждестранна дейност	0	0	0	0
Хеджиране на справедлива стойност при лихвен риск	0	0	0	0
Хеджиране на паричен поток при лихвен риск	0	0	0	0
<b>Промени в справедливата стойност на хеджирани позиции в портфейл, хеджиран за лихвен риск</b>	<b>0</b>	<b>0</b>	<b>0</b>	<b>0</b>
<b>Провизии</b>	<b>8 058</b>	<b>8 023</b>	<b>35</b>	<b>0</b>
Преструктуриране	0	0	0	0
Неуредени правни въпроси и данъчни искове	137	137	0	0
Пенсии и други задължения за компенсации след пенсиониране	3 286	3 286	0	0
Кредитни ангажименти и гаранции	1 155	1 120	35	0
Обременяващи договори	0	0	0	0
Други провизии	3 480	3 480	0	0
<b>Данъчни пасиви</b>	<b>21 894</b>	<b>21 541</b>	<b>352</b>	<b>1</b>
Текущи данъчни пасиви	11 415	11 062	352	1
Отсрочени данъчни пасиви	10 479	10 479	0	0
<b>Други пасиви</b>	<b>110 468</b>	<b>69 070</b>	<b>28 465</b>	<b>12 933</b>
Дялов капитал, платим при поискване (например кооперативни акции)	0	0	0	0
Пасиви, включени в групи от пасиви за изваждане от употреба, класифицирани като държани за продажба	0	0	0	0
<b>ОБЩО ПАСИВИ</b>	<b>22 560 755</b>	<b>7 850 544</b>	<b>12 849 777</b>	<b>1 860 434</b>
<b>КАПИТАЛ И МАЛЦИНСТВЕНО УЧАСТИЕ</b>				
<b>Емитиран капитал</b>	<b>1 797 976</b>	<b>1 797 976</b>		
Внесен капитал	1 797 976	1 797 976		
Поискан, но невнесен капитал	0	0		
<b>Премиен резерв</b>	<b>259 361</b>	<b>259 361</b>		
<b>Друг капитал</b>	<b>0</b>	<b>0</b>		
Капиталов компонент на финансови инструменти	0	0		
Други капиталови инструменти	0	0		
<b>Преоценъчни резерви и други оценъчни разлики от:</b>	<b>48 984</b>	<b>48 984</b>		
Материални активи	67 442	67 442		
Нематериални активи	0	0		
Хеджиране на нетна инвестиция в чуждестранна дейност (ефективна част)	0	0		
Преизчисляване в чуждестранна валута	0	0		
Хеджиране на паричен поток (ефективна част)	0	0		
Финансови активи на разположение за продажба	-18 458	-18 458		
Нетекущи активи или групи от активи за изваждане от употреба, държани за продажба	0	0		
Други позиции	0	0		
<b>Резерви (включително неразмесени печалби)</b>	<b>1 269 389</b>	<b>1 269 389</b>		
<b>Изкупени обратно собствени акции</b>	<b>0</b>	<b>0</b>		
<b>Доход от текущата година</b>	<b>272 186</b>	<b>272 186</b>		
<b>Междинни дивиденди</b>	<b>0</b>	<b>0</b>		
<b>Малцинствено участие</b>	<b>0</b>	<b>0</b>		
Преоценъчни резерви и други оценъчни разлики	0	0		
Други позиции	0	0		
<b>ОБЩО КАПИТАЛ</b>	<b>3 647 896</b>	<b>3 647 896</b>		
<b>ОБЩО ПАСИВИ И КАПИТАЛ</b>	<b>26 208 651</b>	<b>11 498 440</b>	<b>12 849 777</b>	<b>1 860 434</b>

Източник: БНБ.

## 1.10.4. ОТЧЕТ ЗА ДОХОДИТЕ НА БАНКИТЕ ОТ ВТОРА ГРУПА КЪМ 31 ДЕКЕМВРИ 2009 г.

(хил. лв.)

Продължаващи (непреустановени) дейности	Обща сума	в това число		
		левове	евро	други валути
<b>Финансови и оперативни приходи и разходи</b>	<b>989 376</b>	<b>610 139</b>	<b>362 791</b>	<b>16 446</b>
<b>Приходи от лихви</b>	<b>1 433 244</b>	<b>661 818</b>	<b>722 522</b>	<b>48 904</b>
Парични средства и парични салда при централни банки	25	0	25	0
Финансови активи, държани за търгуване (ако са отчитани отделно)	6 636	3 749	2 406	481
Финансови активи, отчитани по справедлива стойност в печалбата или загубата (ако са отчитани отделно)	12 306	8 387	3 419	500
Финансови активи на разположение за продажба	27 949	18 338	7 981	1 630
Кредити и вземания (включително финансов лизинг)	1 361 171	617 803	698 492	44 876
Инвестиции, държани до падеж	24 965	13 530	10 018	1 417
Деривати отчитане на хеджиране на лихвен риск	0	0	0	0
Други активи	192	11	181	0
<b>Разходи за лихви</b>	<b>710 585</b>	<b>251 316</b>	<b>419 654</b>	<b>39 615</b>
Депозити на централни банки	0	0	0	0
Финансови пасиви, държани за търгуване (ако са отчитани отделно)	198	198	0	0
Финансови пасиви, отчитани по справедлива стойност в печалбата или загубата (ако са отчитани отделно)	0	0	0	0
Финансови пасиви, отчитани по амортизирана стойност	710 018	250 754	419 654	39 610
Деривати отчитане на хеджиране на лихвен риск	0	0	0	0
Други пасиви	369	364	0	5
<b>Разходи за акционерен капитал, платим при поискване</b>	<b>0</b>	<b>0</b>		
<b>Приходи от дивиденди</b>	<b>685</b>	<b>655</b>	<b>29</b>	<b>1</b>
Финансови активи, държани за търгуване (ако са отчитани отделно)	417	417	0	0
Финансови активи, отчитани по справедлива стойност в печалбата или загубата (ако са отчитани отделно)	1	1	0	0
Финансови активи на разположение за продажба	267	237	29	1
<b>Приходи от такси и комисиони</b>	<b>221 430</b>	<b>147 943</b>	<b>65 209</b>	<b>8 278</b>
<b>Разходи за такси и комисиони</b>	<b>23 981</b>	<b>17 544</b>	<b>5 315</b>	<b>1 122</b>
<b>Нетни реализирани печалби (загуби) от финансови активи и финансови пасиви, отчитани не по справедлива стойност в печалбата или загубата</b>	<b>3 857</b>	<b>3 857</b>		
Финансови активи на разположение за продажба	5 069	5 069		
Кредити и вземания (включително финансов лизинг)	45	45		
Инвестиции, държани до падеж	-1 178	-1 178		
Финансови пасиви, отчитани по амортизирана стойност	0	0		
Други	-79	-79		
<b>Нетни печалби (загуби) от финансови активи и пасиви, държани за търгуване</b>	<b>28 568</b>	<b>28 568</b>		
Капиталови инструменти и свързани с тях деривати	-410	-410		
Лихвени инструменти и свързани с тях деривати	7 921	7 921		
Валутна търговия	27 629	27 629		
Инструменти за кредитен риск и свързани с тях деривати	0	0		
Стоки и свързани с тях деривати	-2	-2		
Други (включително хибридни деривати)	-6 570	-6 570		
<b>Нетни печалби (загуби) от финансови активи и пасиви, отчитани по справедлива стойност в печалбата или загубата</b>	<b>242</b>	<b>242</b>		
<b>Нетни печалби (загуби) от отчитане на хеджиране</b>	<b>-1</b>	<b>-1</b>		
<b>Нетни валутни разлики</b>	<b>19 102</b>	<b>19 102</b>		
<b>Нетни печалби (загуби) от отписани активи, различни от държаните за продажба</b>	<b>168</b>	<b>168</b>		
<b>Други оперативни приходи</b>	<b>24 342</b>	<b>24 342</b>		
<b>Други оперативни разходи</b>	<b>7 695</b>	<b>7 695</b>		
<b>Административни разходи</b>	<b>517 180</b>			
Разходи за персонал	213 332			
Общи административни разходи	303 848			
<b>Амортизация</b>	<b>66 685</b>			
Имоти, машини и съоръжения	56 705			
Инвестиционни имоти	180			
Нематериални активи (различни от репутация)	9 800			
<b>Провизии</b>	<b>4 326</b>			
<b>Обезценка</b>	<b>149 779</b>			
<i>Обезценка на финансови активи, отчитани не по справедлива стойност в печалбата или загубата</i>	<i>148 972</i>			
Финансови активи, отчитани по себестойност (некотираните капиталови финансови активи)	0			
Финансови активи на разположение за продажба	0			
Кредити и вземания (включително финансов лизинг)	148 972			
Инвестиции, държани до падеж	0			
<i>Обезценка на нефинансови активи</i>	<i>807</i>			
Имоти, машини и съоръжения	0			
Инвестиционни имоти	0			
Репутация	0			
Нематериални активи (различни от репутация)	0			
Инвестиции в асоциирани и съвместни предприятия, отчитани по метода на собствения капитал	0			
Други	807			

(продължава)

1.10.4. ОТЧЕТ ЗА ДОХОДИТЕ НА БАНКИТЕ ОТ ВТОРА ГРУПА КЪМ 31 ДЕКЕМВРИ 2009 г.  
(продължение)

(хил. лв.)

Продължаващи (непреустановени) дейности	Обща сума	в това число		
		левове	евро	други валути
Отрицателна репутация, призната незабавно в печалбата или загубата	0			
Дял от печалбата или загубата в асоциирани и съвместни предприятия, отчитан по метода на собствения капитал	0			
Печалба или загуба от нетекущи активи и групи от активи за изваждане от употреба, класифицирани като държани за продажба, без да са определени за преустановени дейности	-85			
<b>ОБЩО ПЕЧАЛБА ИЛИ ЗАГУБА ОТ ПРОДЪЛЖАВАЩИ (НЕПРЕУСТАНОВЕНИ) ДЕЙНОСТИ ПРЕДИ ДАНЪЧНИ ОТЧИСЛЕНИЯ</b>	<b>251 321</b>			
Данъчен разход (приход), свързан с печалбата или загубата от продължаващи (непреустановени) дейности	26 163			
<b>ОБЩО ПЕЧАЛБА ИЛИ ЗАГУБА ОТ ПРОДЪЛЖАВАЩИ (НЕПРЕУСТАНОВЕНИ) ДЕЙНОСТИ СЛЕД ДАНЪЧНИ ОТЧИСЛЕНИЯ</b>	<b>225 158</b>			
Печалба или загуба след данъчни отчисления от преустановени дейности	0			
<b>ОБЩО ПЕЧАЛБА ИЛИ ЗАГУБА СЛЕД ДАНЪЧНИ ОТЧИСЛЕНИЯ И ПРЕУСТАНОВЕНИ ДЕЙНОСТИ</b>	<b>225 158</b>			
Печалба или загуба, свързана с малцинствено участие	0			
<b>ПЕЧАЛБА ИЛИ ЗАГУБА, СВЪРЗАНА С АКЦИОНЕРИТЕ НА ПРЕДПРИЯТИЕТО-МАЙКА</b>	<b>225 158</b>			

Източник: БНБ.

## 1.10.5. БАЛАНС НА БАНКИТЕ ОТ ТРЕТА ГРУПА КЪМ 31 ДЕКЕМВРИ 2009 г.

(хил. лв.)

	Балансова стойност	в това число		
		левове	евро	други валути
<b>АКТИВИ</b>				
<b>Парични средства и парични салда при централни банки</b>	<b>344 491</b>	<b>253 464</b>	<b>86 076</b>	<b>4 951</b>
<b>Финансови активи, държани за търгуване</b>	<b>117 161</b>	<b>101 769</b>	<b>13 122</b>	<b>2 270</b>
Деривати, държани за търгуване	7 079	482	4 334	2 263
Капиталови инструменти	0	0	0	0
Дългови инструменти	110 082	101 287	8 788	7
Кредити и аванси	0	0	0	0
<b>Финансови активи, отчитани по справедлива стойност в печалбата или загубата</b>	<b>0</b>	<b>0</b>	<b>0</b>	<b>0</b>
Капиталови инструменти	0	0	0	0
Дългови инструменти	0	0	0	0
Кредити и аванси	0	0	0	0
<b>Финансови активи на разположение за продажба</b>	<b>67 059</b>	<b>53 221</b>	<b>13 838</b>	<b>0</b>
Капиталови инструменти	238	238	0	0
Дългови инструменти	66 821	52 983	13 838	0
Кредити и аванси	0	0	0	0
<b>Кредити и вземания (включително финансов лизинг)</b>	<b>2 969 791</b>	<b>562 065</b>	<b>2 331 258</b>	<b>76 468</b>
Дългови инструменти	0	0	0	0
Кредити и аванси	2 969 791	562 065	2 331 258	76 468
<b>Инвестиции, държани до падеж</b>	<b>0</b>	<b>0</b>	<b>0</b>	<b>0</b>
Дългови инструменти	0	0	0	0
Кредити и аванси	0	0	0	0
<b>Деривати отчитане на хеджиране</b>	<b>0</b>	<b>0</b>	<b>0</b>	<b>0</b>
Хеджиране на справедлива стойност	0	0	0	0
Хеджиране на паричен поток	0	0	0	0
Хеджиране на нетна инвестиция в чуждестранна дейност	0	0	0	0
Хеджиране на справедлива стойност при лихвен риск	0	0	0	0
Хеджиране на паричен поток при лихвен риск	0	0	0	0
<b>Промени в справедливата стойност на хеджирани позиции в портфейл, хеджиран за лихвен риск</b>	<b>0</b>	<b>0</b>	<b>0</b>	<b>0</b>
<b>Материални активи</b>	<b>53 738</b>	<b>53 738</b>	<b>0</b>	<b>0</b>
Имоти, машини и съоръжения	53 738	53 738	0	0
Инвестиционни имоти	0	0	0	0
<b>Нематериални активи</b>	<b>10 445</b>	<b>10 445</b>	<b>0</b>	<b>0</b>
Репутация	0	0	0	0
Други нематериални активи	10 445	10 445	0	0
<b>Инвестиции в асоциирани, дъщерни и съвместни предприятия (отчитани по метода на собствения капитал, включително репутация)</b>	<b>0</b>	<b>0</b>	<b>0</b>	<b>0</b>
<b>Данъчни активи</b>	<b>11 686</b>	<b>11 686</b>	<b>0</b>	<b>0</b>
Текущи данъчни активи	1 111	1 111	0	0
Отсрочени данъчни активи	10 575	10 575	0	0
<b>Други активи</b>	<b>8 229</b>	<b>4 029</b>	<b>3 821</b>	<b>379</b>
Нетекущи активи и групи от активи за изваждане от употреба, класифицирани като държани за продажба	0	0	0	0
<b>ОБЩО АКТИВИ</b>	<b>3 582 600</b>	<b>1 050 417</b>	<b>2 448 115</b>	<b>84 068</b>
<b>ПАСИВИ</b>				
<b>Депозити от централни банки</b>	<b>0</b>	<b>0</b>	<b>0</b>	<b>0</b>
<b>Финансови пасиви, държани за търгуване</b>	<b>3 971</b>	<b>0</b>	<b>1 390</b>	<b>2 581</b>
Деривати, държани за търгуване	3 971	0	1 390	2 581
Къси позиции	0	0	0	0
Депозити на кредитни институции	0	0	0	0
Депозити, различни от тези на кредитни институции	0	0	0	0
Дългови сертификати (включително облигации, с намерение за обратно изкупуване в кратък срок)	0	0	0	0
Други финансови пасиви, държани за търгуване	0	0	0	0
<b>Финансови пасиви, отчитани по справедлива стойност в печалбата или загубата</b>	<b>0</b>	<b>0</b>	<b>0</b>	<b>0</b>
Депозити на кредитни институции	0	0	0	0
Депозити, различни от тези на кредитни институции	0	0	0	0
Дългови сертификати (включително облигации)	0	0	0	0
Подчинени пасиви	0	0	0	0
Други финансови пасиви, отчитани по справедлива стойност в печалбата или загубата	0	0	0	0
<b>Финансови пасиви, отчитани по амортизирана стойност</b>	<b>3 467 390</b>	<b>1 133 177</b>	<b>2 252 391</b>	<b>81 822</b>
Депозити на кредитни институции	1 645 503	233 136	1 405 268	7 099
Депозити, различни от тези на кредитни институции	1 821 887	900 041	847 123	74 723
Дългови сертификати (включително облигации)	0	0	0	0
Подчинени пасиви	0	0	0	0
Други финансови пасиви, отчитани по амортизирана стойност	0	0	0	0
<b>Финансови пасиви, свързани с прехвърлени финансови активи</b>	<b>0</b>	<b>0</b>	<b>0</b>	<b>0</b>
<b>Деривати отчитане на хеджиране</b>	<b>0</b>	<b>0</b>	<b>0</b>	<b>0</b>
Хеджиране на справедлива стойност	0	0	0	0
Хеджиране на паричен поток	0	0	0	0

(продължава)

1.10.5. БАЛАНС НА БАНКИТЕ ОТ ТРЕТА ГРУПА КЪМ 31 ДЕКЕМВРИ 2009 г.  
(продължение)

(хил. лв.)

	Балансова стойност	в това число		
		левове	евро	други валути
Хеджиране на нетна инвестиция в чуждестранна дейност	0	0	0	0
Хеджиране на справедлива стойност при лихвен риск	0	0	0	0
Хеджиране на паричен поток при лихвен риск	0	0	0	0
<b>Промени в справедливата стойност на хеджирани позиции в портфейл, хеджиран за лихвен риск</b>	<b>0</b>	<b>0</b>	<b>0</b>	<b>0</b>
<b>Провизии</b>	<b>141</b>	<b>141</b>	<b>0</b>	<b>0</b>
Преструктуриране	0	0	0	0
Неуредени правни въпроси и данъчни икове	23	23	0	0
Пенсии и други задължения за компенсации след пенсиониране	70	70	0	0
Кредитни ангажименти и гаранции	0	0	0	0
Обременяващи договори	0	0	0	0
Други провизии	48	48	0	0
<b>Данъчни пасиви</b>	<b>708</b>	<b>708</b>	<b>0</b>	<b>0</b>
Текущи данъчни пасиви	569	569	0	0
Отсрочени данъчни пасиви	139	139	0	0
<b>Други пасиви</b>	<b>44 355</b>	<b>13 112</b>	<b>29 817</b>	<b>1 426</b>
Дялов капитал, платим при поискване (например кооперативни акции)	0	0	0	0
Пасиви, включени в групи от пасиви за изваждане от употреба,   класифицирани като държани за продажба	0	0	0	0
<b>ОБЩО ПАСИВИ</b>	<b>3 516 565</b>	<b>1 147 138</b>	<b>2 283 598</b>	<b>85 829</b>
<b>КАПИТАЛ И МАЛЦИНСТВЕНО УЧАСТИЕ</b>				
<b>Емитиран капитал</b>	<b>0</b>	<b>0</b>		
Внесен капитал	0	0		
Поискан, но невнесен капитал	0	0		
<b>Премият резерв</b>	<b>0</b>	<b>0</b>		
<b>Друг капитал</b>	<b>159</b>	<b>159</b>		
Капиталов компонент на финансови инструменти	0	0		
Други капиталови инструменти	159	159		
<b>Преоценъчни резерви и други оценъчни разлики от:</b>	<b>-1 589</b>	<b>-1 589</b>		
Материални активи	437	437		
Нематериални активи	0	0		
Хеджиране на нетна инвестиция в чуждестранна дейност (ефективна част)	0	0		
Преизчисляване в чуждестранна валута	0	0		
Хеджиране на паричен поток (ефективна част)	0	0		
Финансови активи на разположение за продажба	-2 026	-2 026		
Нетекущи активи или групи от активи за изваждане от употреба, държани за продажба	0	0		
Други позиции	0	0		
<b>Резерви (включително неразмърсени печалби)</b>	<b>95 359</b>	<b>95 359</b>		
<b>Изкупени обратно собствени акции</b>	<b>0</b>	<b>0</b>		
<b>Доход от текущата година</b>	<b>-27 894</b>	<b>-27 894</b>		
<b>Междинни дивиденди</b>	<b>0</b>	<b>0</b>		
<b>Малцинствено участие</b>	<b>0</b>	<b>0</b>		
Преоценъчни резерви и други оценъчни разлики	0	0		
Други позиции	0	0		
<b>ОБЩО КАПИТАЛ</b>	<b>66 035</b>	<b>66 035</b>		
<b>ОБЩО ПАСИВИ И КАПИТАЛ</b>	<b>3 582 600</b>	<b>1 213 173</b>	<b>2 283 598</b>	<b>85 829</b>

Източник: БНБ.

## 1.10.6. ОТЧЕТ ЗА ДОХОДИТЕ НА БАНКИТЕ ОТ ТРЕТА ГРУПА КЪМ 31 ДЕКЕМВРИ 2009 г.

(хил. лв.)

Продължаващи (непреустановени) дейности	Обща сума	в това число		
		левове	евро	други валути
<b>Финансови и оперативни приходи и разходи</b>	<b>158 664</b>	<b>83 312</b>	<b>73 213</b>	<b>2 139</b>
<b>Приходи от лихви</b>	<b>177 648</b>	<b>73 619</b>	<b>103 064</b>	<b>965</b>
Парични средства и парични салда при централни банки	0	0	0	0
Финансови активи, държани за търгуване (ако са отчитани отделно)	9 509	7 770	1 465	274
Финансови активи, отчитани по справедлива стойност в печалбата или загубата (ако са отчитани отделно)	0	0	0	0
Финансови активи на разположение за продажба	1 857	919	938	0
Кредити и вземания (включително финансов лизинг)	166 282	64 930	100 661	691
Инвестиции, държани до падеж	0	0	0	0
Деривати отчитане на хеджиране на лихвен риск	0	0	0	0
Други активи	0	0	0	0
<b>Разходи за лихви</b>	<b>73 761</b>	<b>35 096</b>	<b>37 925</b>	<b>740</b>
Депозити на централни банки	0	0	0	0
Финансови пасиви, държани за търгуване (ако са отчитани отделно)	673	83	536	54
Финансови пасиви, отчитани по справедлива стойност в печалбата или загубата (ако са отчитани отделно)	0	0	0	0
Финансови пасиви, отчитани по амортизирана стойност	73 077	35 013	37 381	683
Деривати отчитане на хеджиране на лихвен риск	0	0	0	0
Други пасиви	11	0	8	3
<b>Разходи за акционерен капитал, платим при поискване</b>	<b>0</b>	<b>0</b>		
<b>Приходи от дивиденди</b>	<b>1</b>	<b>1</b>	<b>0</b>	<b>0</b>
Финансови активи, държани за търгуване (ако са отчитани отделно)	0	0	0	0
Финансови активи, отчитани по справедлива стойност в печалбата или загубата (ако са отчитани отделно)	0	0	0	0
Финансови активи на разположение за продажба	1	1	0	0
<b>Приходи от такси и комисиони</b>	<b>30 736</b>	<b>20 334</b>	<b>8 373</b>	<b>2 029</b>
<b>Разходи за такси и комисиони</b>	<b>2 120</b>	<b>1 706</b>	<b>299</b>	<b>115</b>
<b>Нетни реализирани печалби (загуби) от финансови активи и финансови пасиви, отчитани не по справедлива стойност в печалбата или загубата</b>	<b>4</b>	<b>4</b>		
Финансови активи на разположение за продажба	4	4		
Кредити и вземания (включително финансов лизинг)	0	0		
Инвестиции, държани до падеж	0	0		
Финансови пасиви, отчитани по амортизирана стойност	0	0		
Други	0	0		
<b>Нетни печалби (загуби) от финансови активи и пасиви, държани за търгуване</b>	<b>20 655</b>	<b>20 655</b>		
Капиталови инструменти и свързани с тях деривати	0	0		
Лихвени инструменти и свързани с тях деривати	-3 540	-3 540		
Валутна търговия	24 195	24 195		
Инструменти за кредитен риск и свързани с тях деривати	0	0		
Стоки и свързани с тях деривати	0	0		
Други (включително хибридни деривати)	0	0		
<b>Нетни печалби (загуби) от финансови активи и пасиви, отчитани по справедлива стойност в печалбата или загубата</b>	<b>0</b>	<b>0</b>		
<b>Нетни печалби (загуби) от отчитане на хеджиране</b>	<b>0</b>	<b>0</b>		
<b>Нетни валутни разлики</b>	<b>3 088</b>	<b>3 088</b>		
<b>Нетни печалби (загуби) от отписани активи, различни от държаните за продажба</b>	<b>-42</b>	<b>-42</b>		
<b>Други оперативни приходи</b>	<b>3 218</b>	<b>3 218</b>		
<b>Други оперативни разходи</b>	<b>763</b>	<b>763</b>		
<b>Административни разходи</b>	<b>106 618</b>			
Разходи за персонал	37 794			
Общи административни разходи	68 824			
<b>Амортизация</b>	<b>10 118</b>			
Имоти, машини и съоръжения	9 093			
Инвестиционни имоти	0			
Нематериални активи (различни от репутация)	1 025			
<b>Провизии</b>	<b>1</b>			
<b>Обезценка</b>	<b>72 760</b>			
<i>Обезценка на финансови активи, отчитани не по справедлива стойност в печалбата или загубата</i>	<i>72 760</i>			
Финансови активи, отчитани по себестойност (некотирувани капиталови финансови активи)	0			
Финансови активи на разположение за продажба	0			
Кредити и вземания (включително финансов лизинг)	72 760			
Инвестиции, държани до падеж	0			
<i>Обезценка на нефинансови активи</i>	<i>0</i>			
Имоти, машини и съоръжения	0			
Инвестиционни имоти	0			
Репутация	0			
Нематериални активи (различни от репутация)	0			
Инвестиции в асоциирани и съвместни предприятия, отчитани по метода на собствения капитал	0			
Други	0			

(продължава)

1.10.6. ОТЧЕТ ЗА ДОХОДИТЕ НА БАНКИТЕ ОТ ТРЕТА ГРУПА КЪМ 31 ДЕКЕМВРИ 2009 г.  
(продължение)

(хил. лв.)

Продължаващи (непреустановени) дейности	Обща сума	в това число		
		левове	евро	други валути
<b>Отрицателна репутация, призната незабавно в печалбата или загубата</b>	<b>0</b>			
Дял от печалбата или загубата в асоциирани и съвместни предприятия, отчитан по метода на собствения капитал	0			
<b>Печалба или загуба от нетекучи активи и групи от активи за изваждане от употреба, класифицирани като държани за продажба, без да са определени за преустановени дейности</b>	<b>0</b>			
<b>ОБЩО ПЕЧАЛБА ИЛИ ЗАГУБА ОТ ПРОДЪЛЖАВАЩИ (НЕПРЕУСТАНОВЕНИ) ДЕЙНОСТИ ПРЕДИ ДАНЪЧНИ ОТЧИСЛЕНИЯ</b>	<b>-30 833</b>			
Данъчен разход (приход), свързан с печалбата или загубата от продължаващи (непреустановени) дейности	-2 939			
<b>ОБЩО ПЕЧАЛБА ИЛИ ЗАГУБА ОТ ПРОДЪЛЖАВАЩИ (НЕПРЕУСТАНОВЕНИ) ДЕЙНОСТИ СЛЕД ДАНЪЧНИ ОТЧИСЛЕНИЯ</b>	<b>-27 894</b>			
Печалба или загуба след данъчни отчисления от преустановени дейности	0			
<b>ОБЩО ПЕЧАЛБА ИЛИ ЗАГУБА СЛЕД ДАНЪЧНИ ОТЧИСЛЕНИЯ И ПРЕУСТАНОВЕНИ ДЕЙНОСТИ</b>	<b>-27 894</b>			
Печалба или загуба, свързана с малцинствено участие	0			
<b>ПЕЧАЛБА ИЛИ ЗАГУБА, СВЪРЗАНА С АКЦИОНЕРИТЕ НА ПРЕДПРИЯТИЕТО-МАЙКА</b>	<b>-27 894</b>			

Източник: БНБ.

**1.1. ОТЧЕТИ ЗА КЛАСИФИЦИРАНИТЕ РИСКОВИ ЕКСПОЗИЦИИ И УСТАНОВЕНИТЕ СПЕЦИФИЧНИ ПРОВИЗИИ ЗА КРЕДИТЕН РИСК НА БАНКОВАТА СИСТЕМА И НА БАНКИТЕ ПО ГРУПИ (СЪГЛАСНО НАРЕДБА № 9 НА БНБ)**

**1.1.1. ОТЧЕТ ЗА КЛАСИФИЦИРАНИТЕ РИСКОВИ ЕКСПОЗИЦИИ И УСТАНОВЕНИТЕ СПЕЦИФИЧНИ ПРОВИЗИИ ЗА КРЕДИТЕН РИСК НА БАНКОВАТА СИСТЕМА КЪМ 31 ДЕКЕМВРИ 2009 г.**

(хил. лв.)

Позиции	Експозиции под наблюдение				Необслужвани експозиции				Експозиции загуба				Общо специфични провизии за кредитен риск			
	Стойност преди обезценка по МСС39	Обезценка по МСС39	Балансова стойност	Рискова стойност	Специфични провизии за кредитен риск	Стойност преди обезценка по МСС39	Обезценка по МСС39	Балансова стойност	Рискова стойност	Специфични провизии за кредитен риск	Стойност преди обезценка по МСС39	Обезценка по МСС39		Балансова стойност	Рискова стойност	Специфични провизии за кредитен риск
а	1	2	3	4	5=3-4	6	7	8	9	10=8-9	11	12	13	14	15=13-14	16=5+10+15
<b>А. Класифицирани рискови експозиции (провизирани)</b>	<b>1 039 529</b>	<b>5 930</b>	<b>1 033 597</b>	<b>940 965</b>	<b>92 632</b>	<b>286 844</b>	<b>29 281</b>	<b>257 563</b>	<b>163 152</b>	<b>94 411</b>	<b>856 072</b>	<b>243 514</b>	<b>612 559</b>	<b>143 353</b>	<b>469 206</b>	<b>656 249</b>
<b>Б. Класифицирани рискови експозиции (непровизирани)</b>	<b>2 582 882</b>	<b>123 416</b>	<b>2 459 466</b>			<b>734 211</b>	<b>144 407</b>	<b>589 805</b>			<b>1 306 442</b>	<b>903 770</b>	<b>402 672</b>			
<b>Общо (А + Б)</b>	<b>3 622 411</b>	<b>129 346</b>	<b>3 493 063</b>	<b>940 965</b>	<b>92 632</b>	<b>1 021 055</b>	<b>173 688</b>	<b>847 368</b>	<b>163 152</b>	<b>94 411</b>	<b>2 162 514</b>	<b>1 147 284</b>	<b>1 015 231</b>	<b>143 353</b>	<b>469 206</b>	<b>656 249</b>

**В. Рискови експозиции на портфейлна основа (провизирани)**

Позиции	Стойност преди обезценка по МСС39	Обезценка по МСС39	Риск от загуби по Наредба № 9 за рисковите експозиции на портфейлна основа		Риск от загуби по Наредба № 9 за държавен риск на портфейлна основа	Специфични провизии за кредитен риск			
			Процент	Сума			Балансова стойност	Рискова стойност	
а	1	2	3	4	5	6	7	8	9=7-8
	<b>103 754</b>	<b>249</b>	<b>0.29</b>	<b>303</b>	<b>0.00</b>	<b>0</b>	<b>103 505</b>	<b>103 451</b>	<b>54</b>
<b>Общо</b>						<b>49 349 947</b>			

МЕТОДОЛОГИЧЕСКИ БЕЛЕЖКИ: Промените във формата на отчета за класифицираните рискови експозиции и установените специфични провизии за кредитен риск отразяват измененията в Наредба № 9 на БНБ за оценка и класификация на рисковите експозиции на банките и за установяване на специфични провизии за кредитен риск, в сила от 31 март 2009 г. (ДВ, бр. 21 от 20 март 2009 г.).

Източник: БНБ.



1.1.1.2. ОТЧЕТ ЗА КЛАСИФИЦИРАНИТЕ РИСКОВИ ЕКСПОЗИЦИИ И УСТАНОВЕНИТЕ СПЕЦИФИЧНИ ПРОВИЗИИ ЗА КРЕДИТЕН РИСК НА БАНКИТЕ ОТ ПЪРВА ГРУПА КЪМ 31 ДЕКЕМВРИ 2009 г.

(хил. лв.)

Позиции	Експозиции под наблюдение			Необслужвани експозиции			Експозиции загуба				Общо специфични провизии за кредитен риск					
	Стойност преди обезценка по МСС 39	Обезценка по МСС 39	Балансова стойност	Специфични провизии за кредитен риск	Стойност преди обезценка по МСС 39	Балансова стойност	Специфични провизии за кредитен риск	Обезценка по МСС 39	Стойност преди обезценка по МСС 39	Балансова стойност		Специфични провизии за кредитен риск				
а	1	2	3	4	5=3-4	6	7	8	9	10=8-9	11	12	13	14	15=13-14	16=5+10+15
<b>А. Класифицирани рискови експозиции (провизирани)</b>	<b>653 912</b>	<b>2 200</b>	<b>651 710</b>	<b>589 878</b>	<b>61 832</b>	<b>212 522</b>	<b>15 600</b>	<b>196 922</b>	<b>117 155</b>	<b>79 767</b>	<b>550 638</b>	<b>121 527</b>	<b>429 112</b>	<b>96 800</b>	<b>332 312</b>	<b>473 911</b>
<b>Б. Класифицирани рискови експозиции (непровизирани)</b>	<b>1 596 800</b>	<b>91 391</b>	<b>1 505 409</b>			<b>365 871</b>	<b>95 228</b>	<b>270 644</b>			<b>848 257</b>	<b>641 919</b>	<b>206 338</b>			
<b>Общо (А + Б)</b>	<b>2 250 712</b>	<b>93 591</b>	<b>2 157 119</b>	<b>589 878</b>	<b>61 832</b>	<b>578 393</b>	<b>110 828</b>	<b>467 566</b>	<b>117 155</b>	<b>79 767</b>	<b>1 398 895</b>	<b>763 446</b>	<b>635 450</b>	<b>96 800</b>	<b>332 312</b>	<b>473 911</b>

Позиции	Риск от загуби по Наредба № 9 за редовни експозиции на портфейлна основа		Риск от загуби по Наредба № 9 за държавен риск на портфейлна основа		Специфични провизии за кредитен риск				
	Обезценка по МСС 39	Процент	Сума	Процент	Балансова стойност	Стойност преди обезценка по МСС 39			
а	1	2	3	4	5	6	7	8	9=7-8
<b>В. Рискови експозиции на портфейлна основа (провизирани)</b>	<b>0</b>	<b>0</b>	<b>0.00</b>	<b>0</b>	<b>0.00</b>	<b>0</b>	<b>0</b>	<b>0</b>	<b>0</b>
<b>Г. Други рискови експозиции</b>									
									<b>а</b>
									<b>30 378 847</b>

МЕТОДОЛОГИЧЕСКИ БЕЛЕЖКИ: Промените във формата на отчета за класифицираните рискови експозиции и установените специфични провизии за кредитен риск отразяват измененията в Наредба № 9 на БНБ за оценка и класификация на рисковите експозиции на банките и за установяване на специфични провизии за кредитен риск, в сила от 31 март 2009 г. (ДВ, бр. 21 от 20 март 2009 г.).

Източник: БНБ.

## 1.11.3. ОТЧЕТ ЗА КЛАСИФИЦИРАНИТЕ РИСКОВИ ЕКСПОЗИЦИИ И УСТАНОВЕНИТЕ СПЕЦИФИЧНИ ПРОВИЗИИ ЗА КРЕДИТЕН РИСК НА БАНКИТЕ ОТ ВТОРА ГРУПА КЪМ 31 ДЕКЕМВРИ 2009 г.

(хил. лв.)

Позиции	Експозиции под наблюдение				Неослужавани експозиции				Експозиции загуба				Общо специфични провизии за кредитен риск			
	Стойност преди обезценка по МСС 39	Обезценка по МСС 39	Балансова стойност	Рискова стойност	Специфични провизии за кредитен риск	Стойност преди обезценка по МСС 39	Обезценка по МСС 39	Балансова стойност	Рискова стойност	Специфични провизии за кредитен риск	Стойност преди обезценка по МСС 39	Обезценка по МСС 39		Балансова стойност	Рискова стойност	Специфични провизии за кредитен риск
а	1	2	3	4	5=3-4	6	7	8	9	10=8-9	11	12	13	14	15=13-14	16=5+10+15
<b>А. Класифицирани рискови експозиции (проvizирани)</b>	<b>385 617</b>	<b>3 730</b>	<b>381 887</b>	<b>351 087</b>	<b>30 800</b>	<b>74 322</b>	<b>13 681</b>	<b>60 641</b>	<b>45 997</b>	<b>14 644</b>	<b>305 434</b>	<b>121 987</b>	<b>183 447</b>	<b>46 553</b>	<b>136 894</b>	<b>182 338</b>
<b>Б. Класифицирани рискови експозиции (непроvizирани)</b>	<b>986 082</b>	<b>32 025</b>	<b>954 057</b>			<b>368 340</b>	<b>49 179</b>	<b>319 161</b>			<b>458 185</b>	<b>261 851</b>	<b>196 334</b>			
<b>Общо (А + Б)</b>	<b>1 371 699</b>	<b>35 755</b>	<b>1 335 944</b>	<b>351 087</b>	<b>30 800</b>	<b>442 662</b>	<b>62 860</b>	<b>379 802</b>	<b>45 997</b>	<b>14 644</b>	<b>763 619</b>	<b>383 838</b>	<b>379 781</b>	<b>46 553</b>	<b>136 894</b>	<b>182 338</b>
Позиции	Стойност преди обезценка по МСС 39	Обезценка по МСС 39	Риск от загуба по Наредба № 9 за резови експозиции на портфейлна основа	Риск от загуба по Наредба № 9 за дължавен риск на портфейлна основа	Риск от загуба по Наредба № 9 за дължавен риск на портфейлна основа	Сума	Балансова стойност	Рискова стойност	Специфични провизии за кредитен риск	Г. Други рискови експозиции	Балансова стойност					
а	1	2	3	4	5	6	7	8	9=7-8	а						
<b>В. Рискови експозиции на портфейлна основа (проvizирани)</b>	<b>103 754</b>	<b>249</b>	<b>0.29</b>	<b>303</b>	<b>0.00</b>	<b>0</b>	<b>103 505</b>	<b>103 451</b>	<b>54</b>	<b>18 971 100</b>						

МЕТОДОЛОГИЧЕСКИ БЕЛЕЖКИ: Промените във формата на отчета за класифицираните рискови експозиции и установените специфични провизии за кредитен риск отразяват измененията в Наредба № 9 на БНБ за оценка и класификация на рисковите експозиции на банките и за установяване на специфични провизии за кредитен риск, в сила от 31 март 2009 г. (ДВ, бр. 21 от 20 март 2009 г.).

Източник: БНБ.

## 1.12. МЕЖДУБАНКОВ ПАРИЧЕН ПАЗАР\*

Февруари 2010 г.	Обеми (хил. лв.)				Лихвени проценти			Свръхрезерви** (хил. лв.)
	депозити	репо- сделки	покупки на ДЦК	общ обем	по предоставени депозити	по репо- сделки	среден за деня	
1	154 100	23 535	700	178 335	0.35	0.23	0.34	- 200 717
2	180 900	32 756	0	213 656	0.34	0.31	0.33	- 89 818
3	234 600	30 393	7 026	272 019	0.43	0.49	0.44	- 208 973
4	185 600	29 527	5 545	220 672	0.27	0.76	0.34	122 151
5	275 400	26 858	2	302 260	0.70	0.53	0.69	162 923
8	181 850	34 130	18 083	234 063	0.21	0.46	0.25	722 850
9	227 750	33 616	583	261 949	0.20	0.31	0.22	381 298
10	287 650	40 322	5 602	333 574	0.60	0.18	0.55	633 383
11	234 550	27 040	3 750	265 340	0.20	0.18	0.20	671 243
12	216 850	28 560	1 196	246 606	0.23	0.18	0.23	- 26 424
15	231 150	31 653	16 182	278 985	0.23	0.19	0.22	- 45 506
16	221 950	25 021	5 593	252 564	0.21	0.19	0.21	191 212
17	198 300	21 685	4 272	224 257	0.23	1.04	0.31	180 815
18	236 650	12 355	1 872	250 877	0.36	0.18	0.35	- 108 821
19	184 300	83 029	7 921	275 250	0.26	0.17	0.23	- 95 186
22	190 950	30 325	0	221 275	0.22	0.50	0.26	180 387
23	214 100	19 595	0	233 695	0.60	0.19	0.56	124 431
24	165 300	19 895	0	185 195	0.22	0.19	0.21	140 586
25	238 000	8 693	6 064	252 757	0.19	0.37	0.20	176 243
26	276 350	43 569	8 085	328 004	0.24	1.25	0.37	814 018
<b>Средно за месеца</b>	<b>216 815</b>	<b>30 128</b>	<b>4 624</b>	<b>251 567</b>	<b>0.32</b>	<b>0.40</b>	<b>0.33</b>	<b>190 237</b>

\* Включва сделките на банките и на тези небанкови финансови институции, които са първични дилъри на ДЦК и които имат разплащателни сметки в БНБ.

\*\* Периодът на статистическо отчитане (календарен месец) на свръхрезервите не съвпада с периода на поддържане на задължителните минимални резерви по Наредба № 21 на БНБ. За изчисляването на среднодневния месечен размер на свръхрезервите се използват данни и за почивните дни.

**Забележка:** Средният лихвен процент за деня е среднопретеглен за извършените през деня операции.

Източник: БНБ.

## 1.13. ВАЛУТЕН ПАЗАР

(евро)

Февруари 2010 г.	БНБ с банки		БНБ с крайни клиенти		Междубанкови сделки	Банки с крайни клиенти	
	купени	продадени	купени	продадени		купени	продадени
1	276 000 000	288 550 000	12 441	194 925	32 159 455	49 032 800	71 780 783
2	286 322 718	382 400 000	22 107	1 300 610	4 521 299	72 471 865	168 232 468
3	269 500 000	301 500 000	198 426 803	642 971	2 517 620	53 317 508	79 169 697
4	420 100 000	452 500 000	56 457	1 208 608	2 470 415	53 991 491	66 931 835
5	293 140 000	407 000 000	6 938 838	1 582 218	30 076 693	63 546 710	93 578 961
8	339 700 000	407 000 000	53 638	484 829	18 314 264	52 328 073	47 998 433
9	372 700 000	336 000 000	54 460	12 542 863	26 656 305	50 124 728	59 334 776
10	419 700 000	414 800 000	40 646	336 745	40 142 438	82 371 920	61 670 344
11	276 100 000	343 000 000	22 011	194 627	27 565 318	65 484 610	61 358 789
12	441 800 000	365 500 000	93 980	193 482	8 337 066	134 287 257	44 702 373
15	297 961 355	286 500 000	160 090	291 039	4 051 444	66 915 126	49 149 042
16	411 500 000	407 000 000	44 823	51 646 765	21 048 924	35 676 076	71 413 916
17	326 200 000	348 000 000	10 844 876	332 259	3 223 960	40 656 150	79 644 540
18	366 000 000	378 000 000	178 803	1 441 756	4 122 484	49 122 555	65 584 866
19	369 200 000	371 500 000	1 375 389	1 977 614	1 274 270	46 704 329	79 106 020
22	325 851 129	353 000 000	588 445	125 856	5 034 132	48 263 125	80 074 741
23	345 600 000	377 000 000	782 662	715 545	3 520 514	54 801 832	48 856 783
24	350 661 355	401 000 000	9 954 355	260 411	125 098	49 555 143	62 598 009
25	388 000 000	408 000 000	34 927	354 055	1 811 238	86 791 861	65 556 404
26	489 302 258	382 500 000	694 532	533 843	5 103 169	89 397 574	104 126 411
<b>Общо за месеца</b>	<b>7 065 338 815</b>	<b>7 410 750 000</b>	<b>230 380 283</b>	<b>76 361 021</b>	<b>242 076 106</b>	<b>1 244 840 733</b>	<b>1 460 869 191</b>
<b>Среднодневно</b>	<b>353 266 941</b>	<b>370 537 500</b>	<b>11 519 014</b>	<b>3 818 051</b>	<b>12 103 805</b>	<b>62 242 037</b>	<b>73 043 460</b>

Източник: БНБ.

**1.14. КУПЕНА И ПРОДАДЕНА НАЛИЧНА ВАЛУТА  
(ПОДРАЗДЕЛЕНИЯ НА ЕВРОТО) ОТ РЕГИОНАЛНИТЕ  
КАСОВИ ПОДРАЗДЕЛЕНИЯ НА БНБ\***

(хил. евро)

	Купена валута**	Продадена валута***
I.2009	94	5 499
II.2009	95	1 712
III.2009	942	1 945
IV.2009	81	3 223
V.2009	86	3 944
VI.2009	59	3 740
VII.2009	181	1 832
VIII.2009	62	1 144
IX.2009	61	1 916
X.2009	58	1 320
XI.2009	55	1 476
XII.2009	70	2 272
I.2010	42	1 930
II.2010	31	851
III.2010	58	1 616
в т.ч. по дни		
1	2	27
2	3	30
4	2	26
5	4	119
8	1	10
9	1	11
10	1	49
11	4	136
12	2	266
15	4	153
16	0	98
17	3	63
18	3	90
19	0	112
22	8	68
23	3	52
24	2	116
25	1	23
26	1	24
29	7	36
30	2	48
31	5	59

\* Операции само с физически лица.

\*\* Включва всички валути, подразделения на еврото.

\*\*\* Включва само евро.

Източник: БНБ.

**1.15. ОСНОВЕН ЛИХВЕН ПРОЦЕНТ**

В сила от	ОЛП	
	прост годишен	ефективен годишен
1.I.2009	5.17	5.29
1.II.2009	3.92	3.99
1.III.2009	3.49	3.55
1.IV.2009	3.53	3.59
1.V.2009	2.27	2.29
1.VI.2009	2.35	2.38
1.VII.2009	2.24	2.26
1.VIII.2009	1.71	1.72
1.IX.2009	1.57	1.58
1.X.2009	1.46	1.47
1.XI.2009	0.61	0.61
1.XII.2009	0.55	0.55
1.I.2010	0.39	0.39
1.II.2010	0.24	0.24
1.III.2010	0.18	0.18
1.IV.2010	0.17	0.17

Източник: БНБ.

**1.16. ЛИХВЕНИ ПРОЦЕНТИ<sup>1</sup> ПО НОВ БИЗНЕС ПО КРЕДИТИ, РАЗЛИЧНИ ОТ ОВЪРДРАФТ,  
ПО ПЕРИОД НА ПЪРВОНАЧАЛНО ФИКСИРАНЕ НА ЛИХВЕНИЯ ПРОЦЕНТ<sup>2</sup>**

	Нефинансови предприятия				Домакинства <sup>3</sup>								
	Кредити до 1 млн. евро		Кредити над 1 млн. евро		Кредити за потребление			Жилищни кредити			Други кредити		
	Общо	от които:	Общо	от които:	Общо	от които:	Годишен процент на разходите	Общо	от които:	Годишен процент на разходите	Общо	от които:	
		със срок на първоначално фиксиране до 1 година		със срок на първоначално фиксиране до 1 година		със срок на първоначално фиксиране до 1 година			със срок на първоначално фиксиране до 1 година				
<b>2009</b>	II	11.56	11.60	8.34	8.34	12.50	12.51	13.72	9.95	9.95	10.63	13.84	13.94
	III	11.27	11.39	10.76	10.98	12.27	12.28	13.44	9.65	9.65	10.38	12.74	13.29
	IV	11.25	11.34	9.74	9.85	12.92	12.94	14.02	9.81	9.83	10.51	13.55	13.57
	V	11.16	11.25	9.27	9.29	13.96	13.98	15.01	10.39	10.39	11.01	12.98	12.99
	VI	10.87	11.02	10.87	11.31	14.22	14.23	15.31	10.39	10.42	11.24	12.51	12.61
	VII	10.55	10.89	10.31	10.31	14.15	14.16	15.20	10.52	10.52	11.43	11.90	11.98
	VIII	11.00	11.07	8.95	8.95	13.96	13.96	15.25	10.13	10.14	10.96	12.33	12.39
	IX	10.80	10.85	8.32	8.32	13.96	13.97	15.26	10.48	10.48	11.28	12.67	12.67
	X	10.63	10.68	7.50	7.49	13.67	13.68	14.94	10.19	10.19	11.03	12.69	12.70
	XI	10.90	10.93	8.37	8.38	13.60	13.60	14.89	9.36	9.36	10.10	13.76	13.77
	XII	10.93	10.95	8.16	7.99	13.54	13.55	14.73	9.72	9.72	10.68	12.02	12.03
	<b>2010</b>	I	11.36	11.46	7.29	7.29	13.34	13.36	14.48	9.65	9.65	10.38	12.78
II		10.78	10.86	7.26	7.14	13.10	13.10	14.37	9.31	9.31	10.06	13.35	13.46

<sup>1</sup> Лихвените проценти са по левови инструменти.

<sup>2</sup> Предварителни данни.

<sup>3</sup> Сектор *Домакинства* включва и сектор *НТООД*. Данните за *кредитите за потребление* и за *жилищните кредити* се отнасят само за сектор *Домакинства*.

**1.17. ОБЕМИ<sup>1</sup> ПО НОВ БИЗНЕС ПО КРЕДИТИ, РАЗЛИЧНИ ОТ ОВЪРДРАФТ,  
ПО ПЕРИОД НА ПЪРВОНАЧАЛНО ФИКСИРАНЕ НА ЛИХВЕНИЯ ПРОЦЕНТ<sup>2</sup>**

(млн. лв.)

	Нефинансови предприятия				Домакинства <sup>3</sup>							
	Кредити до 1 млн. евро		Кредити над 1 млн. евро		Кредити за потребление			Жилищни кредити			Други кредити	
	Общо	от които:	Общо	от които:	Общо	от които:	Годишен процент на разходите	Общо	от които:	Годишен процент на разходите	Общо	от които:
		със срок на първоначално фиксиране до 1 година		със срок на първоначално фиксиране до 1 година		със срок на първоначално фиксиране до 1 година			със срок на първоначално фиксиране до 1 година			
<b>2009</b>	II	52.6	50.9	39.7	39.7	87.0	86.4	15.9	15.9	12.5	12.2	
	III	68.9	63.7	91.9	79.2	129.4	128.6	30.8	30.8	19.2	17.0	
	IV	70.9	68.4	28.1	26.1	138.5	137.8	33.1	32.5	15.5	15.5	
	V	49.8	48.1	98.0	96.0	115.7	115.1	22.9	22.9	13.8	13.8	
	VI	90.5	85.4	27.1	23.1	145.6	145.1	32.4	32.1	16.0	15.6	
	VII	112.5	98.8	89.6	89.4	138.3	137.7	35.8	35.8	25.8	25.3	
	VIII	98.0	94.8	55.9	55.9	107.6	107.1	30.0	30.0	26.8	26.5	
	IX	98.2	95.8	72.1	72.1	104.3	103.9	31.1	31.0	21.8	21.8	
	X	80.4	78.9	121.3	120.7	106.1	105.7	34.1	34.1	16.4	16.3	
	XI	78.0	76.3	60.0	53.1	82.6	82.3	36.1	36.1	13.6	13.6	
	XII	85.2	82.3	51.0	40.3	93.2	92.8	40.6	40.5	21.4	21.2	
	<b>2010</b>	I	36.1	34.7	31.7	31.7	83.2	82.8	21.9	21.9	7.1	7.0
II		55.3	52.0	51.5	48.8	93.1	92.8	27.1	27.1	9.0	8.9	

<sup>1</sup> Обемите са по левови инструменти.

<sup>2</sup> Предварителни данни.

<sup>3</sup> Сектор *Домакинства* включва и сектор *НТООД*. Данните за *кредитите за потребление* и за *жилищните кредити* се отнасят само за сектор *Домакинства*.

Източник: БНБ.

1.18. ЛИХВЕНИ ПРОЦЕНТИ ПО САЛДА ПО КРЕДИТИ<sup>2</sup>

	Кредити, различни от овърдрафт												Овърдрафт <sup>4</sup>	
	Нефинансови предприятия						Домакинства <sup>3</sup>						Нефинансови предприятия	Домакинства <sup>3</sup>
	Кредити за потребление			Жилищни кредити			Други кредити			от които:				
	до 1 година	от 1 до 5 години	над 5 години	до 1 година	от 1 до 5 години	над 5 години	до 1 година	от 1 до 5 години	над 5 години		от които:			
<b>2009</b>	II	10.63	10.91	11.28	14.47	13.14	11.91	9.61	9.59	12.88	13.99	9.95	13.70	
	III	10.72	10.92	11.33	14.32	13.11	11.89	9.62	9.60	12.94	14.09	9.76	14.00	
	IV	10.64	10.84	11.26	14.47	13.19	11.99	9.61	9.61	13.02	14.17	9.59	14.62	
	V	10.72	10.73	11.07	14.58	13.15	11.98	9.57	9.55	12.88	13.98	9.60	14.77	
	VI	11.13	10.77	11.07	14.42	13.24	12.07	9.66	9.64	12.78	13.74	9.71	14.88	
	VII	10.41	10.83	10.95	14.63	13.26	12.07	9.63	9.61	12.74	13.68	9.66	15.38	
	VIII	10.47	10.76	10.87	15.30	13.25	12.07	9.60	9.58	12.58	13.64	9.67	15.38	
	IX	10.49	10.64	10.75	15.68	13.22	12.03	9.59	9.57	12.45	13.55	9.59	15.41	
	X	9.65	10.62	10.66	15.72	13.30	12.03	9.51	9.49	12.40	13.51	9.50	15.44	
	XI	9.71	10.57	10.53	15.83	13.47	12.15	9.42	9.40	12.42	13.54	9.37	15.47	
	XII	9.52	10.50	10.44	15.84	13.46	12.13	9.38	9.36	12.37	13.45	9.31	15.48	
<b>2010</b>	I	9.28	10.57	10.39	15.68	13.44	12.12	9.29	9.28	12.36	13.50	9.19	15.51	
	II	9.15	10.52	10.34	16.15	13.43	12.11	9.27	9.26	12.38	13.53	9.16	15.45	

<sup>1</sup> Лихвените проценти са по левови инструменти.

<sup>2</sup> Предварителни данни.

<sup>3</sup> Сектор *Домакинства* включва и сектор *НПООД*. Данните за кредитите за потребление и за жилищните кредити се отнасят само за сектор *Домакинства*.

<sup>4</sup> Лихвените проценти и обеми за овърдрафт по нов бизнес и по салда съвпадат.

Източник: БНБ.

1.19. ОБЕМИ ПО САЛДА ПО КРЕДИТИ<sup>2</sup>

	Кредити, различни от овърдрафт												Овърдрафт <sup>4</sup>	
	Нефинансови предприятия						Домакинства <sup>3</sup>						Нефинансови предприятия	Домакинства <sup>3</sup>
	Кредити за потребление			Жилищни кредити			Други кредити			от които:				
	до 1 година	от 1 до 5 години	над 5 години	до 1 година	от 1 до 5 години	над 5 години	до 1 година	от 1 до 5 години	над 5 години		от които:			
<b>2009</b>	II	566.3	1707.0	2030.7	15.9	1247.0	4618.6	3783.7	3734.7	657.1	321.7	3653.0	1652.7	
	III	478.8	1689.7	2038.1	14.8	1227.5	4665.3	4017.5	3966.7	641.0	311.0	3589.8	1689.6	
	IV	445.7	1641.5	2053.4	14.1	1204.9	4654.8	3986.8	3937.6	628.6	303.5	3716.4	1686.1	
	V	437.2	1590.7	2068.9	13.1	1176.7	4627.9	3950.6	3903.3	612.7	292.6	3666.1	1707.5	
	VI	408.2	1554.8	2026.3	13.6	1150.5	4586.6	3888.8	3843.8	589.2	282.5	3638.8	1724.5	
	VII	437.8	1536.9	2033.9	13.3	1128.9	4564.3	3850.9	3807.7	581.5	274.3	3500.4	1676.9	
	VIII	439.7	1523.3	2014.2	12.2	1098.9	4526.0	3799.1	3756.9	578.6	261.6	3458.9	1670.3	
	IX	437.2	1503.9	1996.4	12.0	1100.9	4701.3	3796.8	3754.9	576.3	251.5	3441.8	1676.2	
	X	517.2	1459.9	1971.1	12.0	1106.6	4705.2	3743.8	3703.4	560.6	239.9	3384.7	1657.8	
	XI	524.1	1441.5	1947.1	11.8	1116.4	4782.5	3683.7	3644.5	545.5	226.7	3374.5	1628.6	
	XII	487.3	1410.5	1904.5	11.3	1077.1	4718.4	3648.3	3611.1	524.1	215.0	3347.0	1609.1	
<b>2010</b>	I	450.6	1380.8	1848.3	10.5	1040.7	4653.1	3603.8	3567.5	501.5	205.0	3300.0	1590.1	
	II	419.7	1345.5	1834.7	9.8	1013.2	4607.5	3595.2	3560.7	480.6	196.5	3222.8	1602.5	

<sup>1</sup> Лихвените проценти са по левови инструменти.

<sup>2</sup> Предварителни данни.

<sup>3</sup> Сектор *Домакинства* включва и сектор *НПООД*. Данните за кредитите за потребление и за жилищните кредити се отнасят само за сектор *Домакинства*.

<sup>4</sup> Лихвените проценти и обеми за овърдрафт по нов бизнес и по салда съвпадат.

Източник: БНБ.

1.20. ЛИХВЕНИ ПРОЦЕНТИ<sup>1</sup> ПО НОВ БИЗНЕС ПО ДЕПОЗИТИ С ДОГОВОРЕН МАТУРИТЕТ<sup>2</sup>

		Нефинансови предприятия		Домакинства <sup>3</sup>	
		Общо	от които:	Общо	от които:
			до 1 година		до 1 година
2009	II	5.80	5.79	7.71	7.74
	III	6.00	5.89	7.81	7.82
	IV	5.79	5.68	8.11	8.12
	V	5.69	5.66	8.23	8.24
	VI	6.69	6.63	8.15	8.15
	VII	6.36	6.37	7.99	7.98
	VIII	6.58	6.56	8.20	8.19
	IX	5.74	5.77	7.95	7.95
	X	5.97	5.95	7.88	7.88
	XI	6.11	6.12	7.74	7.74
	XII	6.74	6.77	7.50	7.50
	2010	I	6.43	6.44	7.20
II		5.86	5.88	6.93	6.90

<sup>1</sup> Лихвените проценти са по левови инструменти.

<sup>2</sup> Предварителни данни.

<sup>3</sup> Сектор *Домакинства* включва и сектор *НТООД*.

Източник: БНБ.

1.21. ОБЕМИ<sup>1</sup> ПО НОВ БИЗНЕС ПО ДЕПОЗИТИ С ДОГОВОРЕН МАТУРИТЕТ<sup>2</sup>

(млн. лв.)

		Нефинансови предприятия		Домакинства <sup>3</sup>	
		Общо	от които:	Общо	от които:
			до 1 година		до 1 година
2009	II	1299.5	1288.8	758.4	739.7
	III	1068.7	1032.4	911.4	886.9
	IV	1087.8	1046.9	995.2	976.2
	V	917.8	904.3	832.5	826.6
	VI	1278.6	1231.8	913.1	907.2
	VII	1155.0	1143.5	895.2	889.7
	VIII	891.6	874.3	959.1	952.8
	IX	856.7	852.9	879.0	875.6
	X	1175.4	1162.6	849.8	843.0
	XI	1000.1	985.6	851.2	844.2
	XII	1226.6	1215.5	1022.1	1011.4
	2010	I	1138.1	1120.1	892.0
II		1099.9	1080.4	779.4	766.2

<sup>1</sup> Обемите са по левови инструменти.

<sup>2</sup> Предварителни данни.

<sup>3</sup> Сектор *Домакинства* включва и сектор *НТООД*.

Източник: БНБ.

1.22. ЛИХВЕНИ ПРОЦЕНТИ<sup>1</sup> ПО САЛДА ПО ДЕПОЗИТИ<sup>2</sup>

		Нефинансови предприятия			Домакинства <sup>3</sup>		
		Овърнайг депозити <sup>4</sup>	Депозити с договорен матуритет		Овърнайг депозити <sup>4</sup>	Депозити с договорен матуритет	
			до 2 години	над 2 години		до 2 години	над 2 години
2009	II	0.58	5.92	2.63	1.01	6.52	6.97
	III	0.53	6.01	2.72	1.05	6.74	7.02
	IV	0.55	5.84	2.86	1.08	6.88	7.07
	V	0.55	5.91	3.02	1.06	6.98	7.08
	VI	0.55	6.11	4.60	1.06	7.09	7.13
	VII	0.56	6.05	4.64	0.96	7.17	7.15
	VIII	0.54	6.23	4.88	0.97	7.24	7.15
	IX	0.54	6.03	5.00	0.96	7.28	7.13
	X	0.58	6.08	5.20	0.94	7.31	7.15
	XI	0.59	6.12	3.42	0.94	7.31	7.18
	XII	0.54	5.82	3.46	0.93	7.25	7.27
	2010	I	0.52	5.84	3.43	0.94	7.21
II		0.59	5.77	3.37	0.94	7.20	7.23

<sup>1</sup> Лихвените проценти са по левови инструменти.

<sup>2</sup> Предварителни данни.

<sup>3</sup> Сектор *Домакинства* включва и сектор *НТООД*.

<sup>4</sup> Лихвените проценти и обеми за овърнайг депозити по нов бизнес и по салда съвпадат.

Източник: БНБ.

1.23. ОБЕМИ<sup>1</sup> ПО САЛДА ПО ДЕПОЗИТИ<sup>2</sup>

(млн. лв.)

		Нефинансови предприятия			Домакинства <sup>3</sup>		
		Овърнайг депозити <sup>4</sup>	Депозити с договорен матуритет		Овърнайг депозити <sup>4</sup>	Депозити с договорен матуритет	
			до 2 години	над 2 години		до 2 години	над 2 години
2009	II	4178.1	2656.6	81.7	2497.2	5108.9	250.7
	III	4195.4	2626.6	80.0	2392.1	5197.7	243.6
	IV	3978.7	2665.3	77.2	2466.4	5254.4	239.4
	V	4033.7	2562.8	77.6	2341.1	5247.6	234.4
	VI	4164.2	2442.5	99.7	2335.5	5342.7	225.4
	VII	3943.1	2465.6	98.2	2357.1	5426.6	220.3
	VIII	4085.4	2310.9	98.7	2328.1	5536.2	214.8
	IX	4033.8	2364.8	96.3	2288.5	5620.5	210.5
	X	3848.1	2447.8	102.2	2294.5	5724.8	207.1
	XI	3720.8	2414.8	70.5	2289.4	5851.8	201.7
	XII	3833.1	2427.6	72.7	2485.2	6059.4	199.8
	2010	I	3743.3	2352.4	70.7	2460.4	6261.9
II		3654.3	2576.5	70.5	2544.4	6397.4	192.5

<sup>1</sup> Обемите са по левови инструменти.

<sup>2</sup> Предварителни данни.

<sup>3</sup> Сектор *Домакинства* включва и сектор *НТООД*.

<sup>4</sup> Лихвените проценти и обеми за овърнайг депозити по нов бизнес и по салда съвпадат.

Източник: БНБ.



## 1.24. ДОХОДНОСТ НА ДЦК

		Доходност на лихвоносни ДЦК, деноминирани в левове, постигната на вторичния пазар <sup>1</sup>				Дългосрочен лихвен процент <sup>4</sup>
		3 години	5 години	7 години <sup>2</sup>	10 години <sup>3</sup>	
2009	II	-	6.17	4.67	7.19	7.09
	III	-	4.45	4.70	6.73	7.73
	IV	-	4.45	-	7.06	7.24
	V	-	5.88	4.74	7.07	7.08
	VI	-	5.44	-	7.48	7.30
	VII	-	5.07	-	4.28	7.56
	VIII	-	5.33	5.71	7.50	7.77
	IX	-	4.88	5.72	7.06	7.45
	X	3.19	4.79	3.21	6.70	7.08
	XI	-	4.32	-	6.44	6.53
	XII	-	4.01	-	6.29	6.61
	2010	I	-	4.05	-	5.63
II		-	3.93	5.32	5.66	6.05

<sup>1</sup> Постигнатата доходност е среднопотеглена ефективна доходност от индивидуалните сделки на вторичния пазар през отчетния период. Използвана е ISMA формула и бройна конвенция ACT/365.

<sup>2</sup> В седемгодишните ДЦК се включват и емисиите от седем години и три месеца.

<sup>3</sup> В десетгодишните ДЦК се включват и емисиите с матуриретен десет години и шест месеца.

<sup>4</sup> ДЛП – дългосрочен лихвен процент за оценка степента на сближаване. Определя се на база доходността до падеж на вторичния пазар по дългосрочна ценна книга (бенчмарк), емитирана от Министерството на финансите (сектор *Централно държавно управление*) и деноминирана в национална валута. Използвана е ISMA формула и бройна конвенция ACT/365.

Източник: БНБ.

1.25. ИНДЕКСИ НА МЕЖДУБАНКОВИЯ ПАЗАР<sup>1</sup>

		ОЛП <sup>2</sup>	ЛЕОНИЯ	EONIA <sup>3</sup>	СОФИБОР				EURIBOR <sup>3</sup>			
					1 месец	3 месеца	6 месеца	12 месеца	1 месец	3 месеца	6 месеца	12 месеца
2009	II	3.92	3.49	1.26	5.63	6.61	7.74	9.31	1.63	1.94	2.03	2.14
	III	3.49	3.53	1.06	5.64	6.58	7.86	9.53	1.27	1.64	1.77	1.91
	IV	3.53	2.27	0.84	4.97	6.05	7.47	9.64	1.01	1.42	1.61	1.77
	V	2.27	2.35	0.78	4.80	5.98	7.40	9.71	0.88	1.28	1.48	1.64
	VI	2.35	2.24	0.70	4.75	5.94	7.32	9.74	0.91	1.23	1.44	1.61
	VII	2.24	1.71	0.36	4.40	5.69	7.23	9.71	0.61	0.98	1.21	1.41
	VIII	1.71	1.57	0.35	4.08	5.30	6.64	9.39	0.51	0.86	1.12	1.33
	IX	1.57	1.46	0.36	3.87	5.11	6.44	9.27	0.46	0.77	1.04	1.26
	X	1.46	0.61	0.36	3.30	4.84	6.16	9.27	0.43	0.74	1.02	1.24
	XI	0.61	0.55	0.36	3.24	4.80	6.06	9.20	0.44	0.72	0.99	1.23
	XII	0.55	0.39	0.35	3.20	4.71	6.05	9.42	0.48	0.71	1.00	1.24
	2010	I	0.39	0.24	0.34	2.90	4.44	5.86	9.40	0.44	0.68	0.98
II		0.24	0.18	0.34	2.65	4.27	5.85	9.28	0.42	0.66	0.96	1.23

<sup>1</sup> Месечните стойности на индексите са изчислени като средноаритметични от дневните стойности.

<sup>2</sup> От 1 февруари 2005 г. съгласно Решение на Управителния съвет на БНБ размерът на ОЛП е равен на средната аритметична величина от стойностите на индекса ЛЕОНИЯ (*LEONIA: LEv OverNight Index Average*, справочен индекс на сключените и изпълнени сделки с овърнайт депозити в български левове) за работните дни на предходния календарен месец (базисен период).

<sup>3</sup> По данни на ЕЦБ.

Източник: БНБ.

1.26. ЛИХВЕН ДИФЕРЕНЦИАЛ МЕЖДУ ОСНОВНИЯ  
ЛИХВЕН ПРОЦЕНТ И МЕСЕЧНИЯ ЛИБОР ЗА ЕВРОТО

(%)

Дата	ОЛП	Лихвен процент (евро) (If)	Лихвен диференциал <sup>2</sup>
	ефективна годишна стойност (I) <sup>1</sup>		
2.I.2009	5.29	2.56	2.67
2.II.2009	3.99	1.73	2.22
2.III.2009	3.55	1.51	2.01
1.IV.2009	3.59	1.11	2.45
1.V.2009	2.29	0.94	1.34
1.VI.2009	2.38	0.93	1.44
1.VII.2009	2.26	0.72	1.53
3.VIII.2009	1.72	0.49	1.23
1.IX.2009	1.58	0.43	1.15
1.X.2009	1.47	0.39	1.07
2.XI.2009	0.61	0.39	0.22
1.XII.2009	0.55	0.45	0.10
4.I.2010	0.39	0.42	-0.02
1.II.2010	0.24	0.39	-0.15
1.III.2010	0.18	0.38	-0.20
1.IV.2010	0.17	0.37	-0.19

<sup>1</sup> Изчислена на годишна база.<sup>2</sup> Изчислен по формулата: 
$$ID = \left[ \frac{1+I/100}{1+If/100} - 1 \right] \times 100$$

Източници: БНБ, Ройтерс.

1.27. КОТИРОВКИ НА БЪЛГАРСКИТЕ  
ГЛОБАЛНИ ОБЛИГАЦИИ

Дата	Глобални облигации в евро (евро на 100 евро номинал)		Глобални облигации в щатски долари (щ.д. на 100 щ.д. номинал)	
	купува	продава	купува	продава
1.II.2010	109.31	110.66	115.35	116.61
2.II.2010	109.20	110.56	115.47	116.70
3.II.2010	109.29	110.66	115.58	116.78
4.II.2010	109.32	110.64	114.97	116.65
5.II.2010	109.31	110.63	114.91	116.65
8.II.2010	108.64	109.82	114.62	116.42
9.II.2010	109.00	110.22	114.69	116.51
10.II.2010	109.10	110.24	114.44	116.22
11.II.2010	108.96	110.42	114.47	116.12
12.II.2010	109.12	110.76	114.60	115.99
15.II.2010	109.11	110.76	114.29	115.68
16.II.2010	109.11	110.76	114.35	115.72
17.II.2010	109.18	110.84	114.35	115.76
18.II.2010	109.23	110.85	114.37	115.62
19.II.2010	109.22	110.83	114.40	115.53
22.II.2010	109.24	110.87	114.40	115.57
23.II.2010	109.30	111.07	114.37	115.77
24.II.2010	109.35	111.04	114.60	116.03
25.II.2010	109.44	111.14	114.63	116.16
26.II.2010	109.56	110.83	115.01	116.17
1.III.2010	109.55	110.82	114.97	116.13
2.III.2010	109.55	110.82	115.01	116.17
3.III.2010	109.53	110.82	115.51	116.59
4.III.2010	109.49	110.78	115.57	116.69
5.III.2010	109.46	110.74	115.77	116.79
8.III.2010	109.65	110.99	116.04	117.12
9.III.2010	109.75	111.29	116.45	117.53
10.III.2010	109.73	111.29	116.24	117.35
11.III.2010	109.65	111.21	116.29	117.47
12.III.2010	109.73	111.28	116.15	117.33
15.III.2010	109.75	111.29	116.17	117.33
16.III.2010	109.72	111.21	116.21	117.33
17.III.2010	109.88	111.38	116.29	117.45
18.III.2010	109.88	111.38	116.29	117.42
19.III.2010	109.85	111.41	116.31	117.46
22.III.2010	109.88	111.45	116.33	117.38
23.III.2010	109.91	111.25	116.81	117.81
24.III.2010	109.87	111.22	117.85	118.85
25.III.2010	109.85	111.45	117.74	118.61
26.III.2010	110.00	111.52	117.78	118.62
29.III.2010	109.86	111.38	117.61	118.79
30.III.2010	109.87	111.40	117.59	118.76
31.III.2010	109.96	111.47	117.58	118.67

Източник: Ройтерс.

# 2 ВЪНШЕН СЕКТОР

## 2.1. ПЛАТЕЖЕН БАЛАНС \*

	Месечни данни												Акумулирани данни от началото на годината			Акумулирани данни за последните дванадесет месеца		
	2009												2010			2010		
	I	II	III	IV	V	VI	VII	VIII	IX	X	XI	XII	I	II	III	квм 3 I. 2010	квм 3 I. 2009	квм 3 I. 2010
<b>А. Текуща сметка <sup>1</sup></b>	-552.5	-312.3	-566.8	-567.8	-366.2	-281.5	112.1	124.0	-38.9	-177.2	-197.8	-371.1	-242.3	-552.5	-242.3	-7957.4	-2885.9	
Стоки: кредит (FOF)	812.9	901.1	967.3	832.0	905.8	999.9	1028.0	982.0	1050.4	1213.5	1115.0	978.7	917.0	812.9	917.0	14902.6	11890.6	
Стоки: дебит (FOB)	-1157.1	-1250.8	-1414.9	-1304.7	-1341.1	-1343.8	-1349.1	-1243.9	-1347.2	-1479.8	-1347.2	-1341.6	-1090.7	-1157.1	-1090.7	-23234.7	-15822.8	
Търговски баланс <sup>2</sup>	-344.2	-349.6	-447.6	-472.8	-435.3	-343.9	-321.1	-261.9	-265.0	-266.3	-232.2	-362.8	-173.7	-344.2	-173.7	-8332.1	-3932.2	
Услуги: кредит	263.3	254.8	276.2	294.6	341.4	545.2	821.6	753.7	532.5	310.9	240.1	244.9	225.0	263.3	225.0	5372.5	4841.0	
Транспорт <sup>3</sup>	60.1	63.3	68.3	59.4	68.7	108.7	144.5	131.9	109.9	77.0	68.5	64.4	56.9	60.1	56.9	1215.3	1021.3	
Пътувания <sup>4</sup>	96.0	87.8	104.6	118.8	180.1	322.1	553.9	557.9	325.5	143.9	95.0	95.5	103.9	96.0	103.9	2858.1	2689.0	
Други услуги	107.1	103.6	103.3	116.4	92.6	114.5	123.2	63.9	97.2	90.0	76.6	85.0	64.2	107.1	64.2	1299.1	1130.7	
Услуги: дебит	-290.8	-213.9	-290.8	-325.5	-281.7	-313.3	-314.6	-325.0	-286.9	-254.7	-198.0	-231.0	-227.3	-290.8	-227.3	-3971.8	-3262.7	
Транспорт <sup>3</sup>	-53.7	-47.9	-51.9	-50.3	-54.5	-53.3	-56.9	-58.6	-52.9	-55.9	-48.2	-51.4	-48.0	-53.7	-48.0	-953.8	-629.9	
Пътувания <sup>4</sup>	-91.6	-79.5	-101.2	-121.9	-116.2	-114.7	-114.6	-134.3	-131.6	-96.0	-85.5	-71.6	-70.6	-91.6	-70.6	-1528.4	-1237.6	
Други услуги	-145.5	-86.5	-137.7	-153.3	-111.0	-145.2	-143.1	-102.4	-102.8	-102.8	-64.3	-108.0	-108.7	-145.5	-108.7	-1489.6	-1395.2	
Услуги, нето	-27.5	40.9	-14.6	-30.9	59.7	231.9	507.0	428.7	245.6	56.3	42.0	13.9	-2.3	-27.5	-2.3	1400.7	1578.2	
Стоки и нефакторни услуги, нето	-371.8	-308.8	-462.2	-503.7	-375.6	-111.9	185.9	166.8	-19.3	-210.1	-190.2	-348.9	-176.0	-371.8	-176.0	-6931.4	-2353.9	
Доход: кредит	55.4	55.3	82.5	81.2	75.8	73.1	69.8	60.2	70.2	66.8	60.4	54.8	43.0	55.4	43.0	968.8	793.1	
Компенсации на наетите <sup>5</sup>	25.6	29.1	33.0	47.2	47.8	42.7	38.4	31.6	40.8	38.2	30.8	20.3	17.1	25.6	17.1	594.7	417.1	
Инвестиционен доход	29.8	26.2	49.5	34.0	28.0	30.4	31.3	28.5	29.3	28.6	29.7	34.5	25.9	29.8	25.9	374.2	376.0	
Прехи инвестиции	0.2	0.0	0.3	1.5	0.5	0.9	1.6	0.8	0.1	0.0	0.7	2.0	0.2	0.2	0.2	41.6	8.6	
Порфейлни инвестиции	21.6	21.7	28.6	25.9	23.1	24.0	24.8	24.3	24.4	24.7	24.5	25.8	21.6	21.6	204.7	293.5		
Други инвестиции	7.9	4.5	20.6	6.6	4.4	5.4	4.9	3.4	4.9	3.8	4.4	6.8	4.1	7.9	4.1	127.8	73.9	
Доход: дебит	-273.7	-198.2	-222.7	-254.7	-207.1	-307.9	-194.9	-149.1	-190.1	-95.7	-112.3	-176.9	-159.0	-273.7	-159.0	-2857.1	-2268.8	
Компенсации на наетите	-9.5	-3.9	-5.7	-8.0	-6.8	-10.5	-4.3	-6.7	-5.1	-0.8	-1.1	-1.4	-1.0	-9.5	-1.0	-95.6	-55.3	
Инвестиционен доход	-264.2	-194.3	-217.0	-246.7	-200.3	-297.5	-190.6	-142.4	-185.0	-94.9	-111.2	-175.5	-158.0	-264.2	-158.0	-2761.6	-2213.5	
Прехи инвестиции	-148.0	-152.5	-150.2	-202.3	-157.5	-237.8	-132.7	-110.0	-134.5	-70.2	-73.2	-122.2	-83.7	-148.0	-83.7	-1939.4	-1626.7	
Порфейлни инвестиции	-50.6	-0.1	-0.1	0.0	0.0	-0.1	-22.0	-0.1	-0.1	-0.1	-0.1	-0.1	-0.1	-55.9	-50.6	-76.9	-78.7	
Други инвестиции	-65.6	-41.7	-66.8	-44.4	-42.8	-59.6	-35.9	-32.3	-50.4	-24.6	-37.9	-53.3	-18.4	-65.6	-18.4	-745.2	-508.1	
Доход, нето	-218.3	-142.9	-140.2	-173.5	-131.3	-234.8	-125.1	-88.9	-120.0	-28.9	-51.9	-122.1	-116.0	-218.3	-116.0	-1888.3	-1475.6	
Стоки, нефакторни услуги и доход, нето	-590.1	-451.7	-602.4	-672.2	-506.9	-346.7	60.8	77.9	-139.3	-238.9	-242.1	-471.0	-292.1	-590.1	-292.1	-8819.7	-3829.6	
Текущи трансфери, нето	37.5	139.3	35.6	109.3	140.7	65.3	51.3	46.2	100.4	61.7	44.3	99.9	49.8	37.5	49.8	862.3	943.7	
Текущи трансфери, кредит	90.6	225.5	90.2	161.2	186.4	119.7	81.3	84.9	137.0	119.4	96.6	145.2	101.6	90.6	101.6	1599.5	1549.0	
Текущи трансфери, дебит	-53.0	-86.2	-54.6	-51.9	-45.8	-54.4	-30.0	-38.8	-36.6	-57.7	-52.4	-45.3	-51.8	-53.0	-51.8	-737.1	-605.3	
<b>Б. Капиталова сметка <sup>1,6,7</sup></b>	151.1	13.7	17.8	108.5	5.3	7.7	11.4	41.0	23.8	11.3	62.5	22.8	-6.6	151.1	-6.6	427.9	319.2	
Капиталови трансфери, нето	151.1	14.0	17.8	108.5	5.3	7.7	11.4	41.0	25.1	11.3	62.5	22.8	-6.6	151.1	-6.6	427.9	320.8	
Общо за групи А и Б	-401.4	-298.6	-549.0	-459.4	-360.9	-273.7	123.5	165.0	-15.2	-165.9	-135.3	-348.3	-248.9	-401.4	-248.9	-7529.4	-2566.7	
<b>В. Финансова сметка <sup>1,6</sup></b>	-527.4	65.1	324.2	57.0	479.6	331.9	-63.8	-32.1	297.8	915.7	3.8	319.4	-208.9	-527.4	-208.9	10338.4	2489.7	
Прехи инвестиции, нето	383.8	155.7	364.8	15.6	261.8	389.8	323.7	162.4	110.9	494.3	189.4	458.3	51.0	383.8	51.0	6277.7	2977.6	
Прехи инвестиции в служба	-7.9	-7.6	-6.2	-13.5	5.7	-15.7	-8.5	-25.1	-10.0	227.7	-18.6	-22.2	-1.9	-7.9	-1.9	-466.3	103.9	
Дялов капитал	-7.0	-6.1	-4.1	-13.2	8.0	-11.7	-9.4	-19.1	-7.9	229.7	-11.6	-21.1	-1.9	-7.0	-1.9	-495.3	131.7	
Ренистирана печалба	0.1	0.1	0.1	0.0	0.0	0.0	0.3	0.3	0.2	0.2	0.2	0.2	0.0	0.1	0.0	-16.6	1.7	
Друг капитал	-1.0	-1.6	-2.2	-0.3	-2.4	-4.1	0.6	-6.3	-2.4	-2.2	-7.2	-1.3	0.0	-1.0	0.0	45.7	-29.5	

(продължава)

## 2.1. ПЛАТЕЖЕН БАЛАНС \*

(продължение)

	Месечни данни												Акумулирани данни от началото на годината				Акумулирани данни за последните дванадесет месеца			
	2009												2009		2010		2009		2010	
	I	II	III	IV	V	VI	VII	VIII	IX	X	XI	XII	I	II	I	II	I	II		
Пречи инвестиции в България <sup>8</sup>	391.7	163.3	371.0	29.0	256.1	405.5	332.2	187.5	120.9	266.7	208.0	480.6	52.9	391.7	6743.9	2873.7				
Дялов капитал	88.5	157.8	237.4	216.8	164.5	251.6	252.2	114.8	136.9	101.8	160.0	321.9	3.4	88.5	3994.9	2119.1				
Рейнвестирана печалба	32.5	32.5	32.5	30.7	30.7	30.7	16.8	16.8	16.8	22.8	22.8	22.8	22.8	32.5	22.8	298.8				
Друг капитал <sup>9</sup>	270.8	-27.0	101.1	-218.4	60.9	123.2	63.2	55.9	-32.8	142.0	25.1	135.9	26.7	270.8	2885.6	455.8				
Сливания и придобивания, нето <sup>10</sup>	0.0	0.0	0.0	0.0	0.0	0.0	0.0	0.0	0.0	0.0	0.0	0.0	0.0	0.0	0.0	0.0				
Порфейлни инвестиции, нето	-369.9	-100.9	-36.7	-24.1	33.1	-123.0	78.4	-33.4	-17.2	123.0	-72.7	-50.1	17.1	-369.9	17.1	-1215.8				
Порфейлни инвестиции активи <sup>11</sup>	-319.6	-96.9	-43.0	12.3	10.6	-63.4	79.5	-39.4	-59.9	69.9	-81.7	-66.6	12.9	-319.6	12.9	-689.9				
Порфейлни инвестиции пасиви	-50.3	-4.0	6.3	-36.4	22.5	-59.6	-1.1	5.9	42.7	53.1	8.9	16.5	4.2	-50.3	4.2	-525.9				
Финансови деривати, нето	18.4	-2.0	-3.0	-0.1	-4.2	-4.2	-1.8	-6.2	-3.9	-7.0	-1.9	-1.8	18.4	-1.8	-25.5	-38.6				
Други инвестиции, нето	-559.8	12.2	-0.8	65.6	188.9	69.4	-464.2	-154.9	207.9	305.3	-110.9	-86.3	-275.2	-559.8	-275.2	-5302.1				
Други инвестиции активи	-248.2	93.6	315.8	-174.9	-6.7	9.5	-384.9	55.2	101.1	36.3	115.9	-383.2	205.5	-248.2	205.5	-848.7				
Търговски кредити, нето <sup>12</sup>	-24.7	-25.8	-25.0	-2.9	-3.0	-3.0	-6.7	-6.8	-6.9	0.0	0.0	0.0	0.0	-24.7	0.0	-138.0				
Заеми	12.6	8.4	-23.6	0.1	11.1	-21.3	-44.4	7.6	13.3	3.2	-11.8	37.4	0.5	12.6	0.5	-194.5				
Валута и депозити <sup>13</sup>	-251.6	110.2	371.1	-160.7	-15.2	49.3	-333.3	56.1	93.6	31.0	128.6	-413.0	197.8	-251.6	197.8	95.6				
Други активи	15.5	0.9	-6.8	-11.4	0.3	-15.5	19.5	-1.6	1.0	2.1	-1.0	-7.6	7.1	15.5	7.1	-12.9				
Други инвестиции пасиви	-311.6	-81.3	-316.6	240.5	195.6	59.9	-79.3	-210.1	106.9	269.0	-226.8	297.0	-480.6	-311.6	6150.7	-225.9				
Търговски кредити, нето <sup>14</sup>	-45.2	-45.2	-45.2	26.8	25.3	24.5	10.7	10.7	10.5	15.0	15.0	15.0	0.0	-45.2	0.0	63.0				
Заеми	-160.8	88.7	-210.7	117.8	71.8	194.4	6.6	18.6	-93.3	705.2	-233.3	44.0	-37.7	-160.8	372.9	672.2				
Валута и депозити	-90.2	-97.1	-61.5	50.7	135.3	-161.5	-101.1	-241.3	196.8	-455.1	-8.7	243.2	-457.9	-90.2	2744.6	-958.4				
Други пасиви	-15.5	-27.7	0.8	45.2	-36.8	2.5	4.5	2.0	-7.1	3.9	0.2	-5.2	15.0	-15.5	8.0	-2.7				
Общо за групи А, Б и В	-928.8	-233.5	-224.8	-402.4	118.7	58.2	59.7	132.9	282.6	749.8	-131.5	-28.9	-457.8	-928.8	2809.0	-77.0				
<b>Г. Грешки и пропуски</b>	<b>194.1</b>	<b>82.0</b>	<b>104.2</b>	<b>407.5</b>	<b>-151.4</b>	<b>88.0</b>	<b>-240.0</b>	<b>-231.8</b>	<b>-183.2</b>	<b>-495.8</b>	<b>290.5</b>	<b>34.2</b>	<b>34.9</b>	<b>194.1</b>	<b>34.9</b>	<b>-2538.7</b>				
<b>ОБЩ БАЛАНС (общо за групи А, Б, В и Г)</b>	<b>-734.7</b>	<b>-151.5</b>	<b>-120.6</b>	<b>5.1</b>	<b>-32.7</b>	<b>146.2</b>	<b>-180.3</b>	<b>-98.9</b>	<b>99.4</b>	<b>253.9</b>	<b>159.0</b>	<b>5.3</b>	<b>-422.9</b>	<b>-734.7</b>	<b>270.3</b>	<b>-338.0</b>				
<b>Д. Резерви и друго финансиране</b>	<b>734.7</b>	<b>151.5</b>	<b>120.6</b>	<b>-5.1</b>	<b>32.7</b>	<b>-146.2</b>	<b>180.3</b>	<b>98.9</b>	<b>-99.4</b>	<b>-253.9</b>	<b>-159.0</b>	<b>-5.3</b>	<b>422.9</b>	<b>734.7</b>	<b>422.9</b>	<b>338.0</b>				
Резерви активи на БНБ <sup>15</sup>	734.7	151.5	120.6	-5.1	32.7	-146.2	180.3	98.9	-99.4	-253.9	-159.0	-5.3	422.9	734.7	422.9	338.0				
Ползвани кредити от МВФ, нето	0.0	0.0	0.0	0.0	0.0	0.0	0.0	0.0	0.0	0.0	0.0	0.0	0.0	0.0	0.0	0.0				
Извънредно финансиране	0.0	0.0	0.0	0.0	0.0	0.0	0.0	0.0	0.0	0.0	0.0	0.0	0.0	0.0	0.0	0.0				

\* Аналитично представяне на платежния баланс в съответствие с 5-ото издание на Ръководство по платежен баланс на МВФ.

1 Предварителни данни. Данните за февруари 2010 г. са ревизиранни. С отчет за февруари 2010 г. предстои ревизия на данните за платежния баланс за януари 2010 г.

2 Данни от митническите декларации, допълнени с данни от НСИ и обработени от БНБ по дата на митническата декларация. Данните са съгласувани с НСИ.

3 За 2009 г. предварителни данни на НСИ към 10 март 2010 г., които включват данни от системата *Интрасат* за страните от ЕС и данни от митническите декларации за страните извън ЕС.

4 Оценката на вноса по цени FOB е на база на методологията на БНБ и НСИ.

5 Оценки по методологията на БНБ и НСИ.

6 Оценки по методологията на БНБ.

7 Отрицателният знак (-) показва изтичане на капитал (нарастване на активи или намаляване на пасиви).

8 Капиталовата сметка включва статията *Капиталови трансфери и Придобиване/Намаляване на непроизведени нефинансови активи*.

9 Предварителни данни. Данни от фирми с чуждестранно участие, Агенцията за приватизация, НСИ, Централния депозитар, банките и др. Данните за 2009 г. и 2010 г. включват само реинвестираната печалба на банките.

10 На база на получените в БНБ отчети за задълженията по финансови кредити на местни лица към чужбина. Поради тримесечната отчетност на тези задължения данните подлежат на ревизия.

11 В статията се отразяват сделките, които представляват придобивания или сливания.

12 По данни от банките, други небанкови финансови институции, застрахователни компании и пензионни фондове.

13 Включени са отчетените vyšни вземания на страната по търговски кредити (платени аванси и вземания от доставчици).

14 За Други сектори данни на Банката за международни разплащания (BIS). За четвърто тримесечие на 2009 г. и 2010 г. данните подлежат на ревизия.

15 Включени са отчетените vyšни задължения на страната по търговски кредити (получени аванси и задължения към доставчици). Поради тримесечната отчетност на тези задължения данните подлежат на ревизия.

16 Не се включват измененията на резервните активи на БНБ, дължащи се на курсови разлики. Отрицателният знак (-) показва увеличение на резервните активи, а положителният (+) – намаляване.

Източник: БНБ.

2.2. ИЗНОС И ВНОС

2.2.1. ИЗНОС. НАЧИН НА ИЗПОЛЗВАНЕ

(млн. евро)

Групи стоки	2008				2009															
	ХП	IV трим.	Общо		I	II	III	IV	V	VI	II трим.	VII	VIII	IX	III трим.	X	XI	XII	IV трим.	Общо
<b>Потребителски стоки</b>	<b>254.4</b>	<b>865.3</b>	<b>3417.8</b>	<b>248.0</b>	<b>273.4</b>	<b>272.8</b>	<b>794.2</b>	<b>271.1</b>	<b>241.1</b>	<b>273.2</b>	<b>785.4</b>	<b>289.0</b>	<b>245.6</b>	<b>289.3</b>	<b>823.9</b>	<b>321.0</b>	<b>306.7</b>	<b>269.6</b>	<b>897.2</b>	<b>3300.8</b>
Храни	57.2	188.9	617.7	44.9	50.1	50.9	145.9	57.1	49.0	55.3	161.4	55.9	52.3	62.1	170.3	72.8	64.2	57.6	194.6	672.2
Цигари	4.6	12.5	38.7	4.9	5.5	5.4	15.7	4.6	4.9	4.5	14.0	5.0	5.9	7.2	18.1	5.7	6.3	7.9	19.9	67.7
Напитки	5.7	20.4	105.6	4.7	5.6	7.2	17.5	7.5	5.1	6.2	18.8	6.8	6.1	6.6	19.5	6.2	5.6	5.4	17.2	72.9
Дреки и обувки	101.3	314.0	1384.0	110.3	106.3	94.7	311.3	94.4	87.8	107.9	290.2	123.0	91.5	87.2	301.8	97.3	91.5	92.2	281.0	1184.2
Лекарства и козметика	26.8	87.2	329.2	17.3	33.9	42.2	93.4	31.1	26.1	24.8	82.0	23.9	27.5	41.8	93.2	42.7	46.7	36.8	126.2	394.8
Мебели и домакинско обзавеждане	35.8	153.8	568.1	36.1	44.4	45.1	125.6	46.1	41.9	46.7	134.6	46.4	37.0	54.3	137.6	60.6	59.5	43.4	163.5	561.4
Други	23.1	88.4	374.6	29.7	27.8	27.3	84.8	30.2	26.4	27.9	84.5	28.1	25.2	30.2	83.5	35.7	32.9	26.2	94.8	347.6
<b>Суровини и материали</b>	<b>365.0</b>	<b>1351.5</b>	<b>6765.3</b>	<b>367.4</b>	<b>411.5</b>	<b>380.7</b>	<b>1159.6</b>	<b>318.2</b>	<b>400.2</b>	<b>367.1</b>	<b>1085.5</b>	<b>443.2</b>	<b>433.3</b>	<b>462.1</b>	<b>1338.6</b>	<b>542.1</b>	<b>483.7</b>	<b>417.3</b>	<b>1443.0</b>	<b>5026.6</b>
Чугун, желязо и стомана	54.3	148.0	940.2	58.3	42.3	33.0	133.6	39.5	34.5	32.3	106.3	29.7	31.2	37.7	98.7	47.6	26.2	29.0	102.7	441.3
Цветни метали	61.4	274.7	1788.0	62.9	111.5	104.7	279.1	46.8	105.2	53.5	205.5	110.2	124.2	118.1	352.5	140.1	103.8	143.7	387.6	1224.7
Химически продукти	34.4	92.7	413.9	21.9	21.8	15.9	59.6	17.9	20.3	21.9	60.0	19.8	14.0	13.7	47.4	19.3	14.2	16.5	50.0	217.0
Пластмаси, каучук	21.5	78.1	353.7	18.8	19.9	24.9	63.6	24.8	25.2	28.4	78.5	29.8	22.9	25.3	78.1	25.0	22.7	17.4	65.1	285.3
Торове	6.6	27.5	181.9	12.0	0.6	2.3	15.0	0.6	0.7	0.3	1.7	4.4	2.9	8.9	16.2	3.6	3.4	3.9	10.9	43.8
Текстилни материали	28.6	113.7	472.3	30.1	36.2	30.1	96.4	31.6	32.3	43.3	107.2	37.1	21.4	26.0	84.5	31.0	32.5	27.4	90.9	379.0
Суровини за производство на храни	54.9	213.7	967.2	64.6	72.8	59.0	196.4	51.4	60.1	60.3	171.8	98.3	90.4	95.1	283.8	105.2	106.7	58.1	270.0	922.0
Дървен материал и хартия, картон	13.2	51.8	258.5	11.9	14.3	15.4	41.6	17.1	15.8	17.0	49.9	16.2	14.1	15.4	45.6	16.7	16.5	13.3	46.4	183.6
Цимент	0.4	2.3	18.0	0.1	0.8	0.8	1.7	0.8	1.0	1.2	3.0	0.6	1.0	1.1	2.7	0.9	0.6	0.2	1.7	9.1
Тютюн	18.3	67.6	154.5	16.3	14.3	13.4	44.0	8.9	9.3	8.7	26.9	11.3	20.0	26.3	57.6	32.3	26.2	20.4	78.8	207.3
Други	71.3	281.4	1217.1	70.5	76.9	81.2	228.5	79.0	95.7	100.1	274.8	85.8	91.3	94.3	271.4	120.4	130.9	87.6	338.8	1113.6
<b>Инвестиционни стоки</b>	<b>183.3</b>	<b>602.7</b>	<b>2515.8</b>	<b>131.4</b>	<b>158.0</b>	<b>189.2</b>	<b>478.7</b>	<b>148.1</b>	<b>139.6</b>	<b>178.6</b>	<b>466.4</b>	<b>161.3</b>	<b>154.7</b>	<b>155.8</b>	<b>471.9</b>	<b>179.0</b>	<b>175.9</b>	<b>164.6</b>	<b>519.5</b>	<b>1936.4</b>
Машини, уреди и апарати	47.9	191.1	798.5	35.0	46.8	64.1	146.0	44.1	36.0	54.2	134.3	48.8	35.5	49.3	133.7	58.3	47.9	44.6	150.8	564.7
Електрически машини	22.3	74.0	251.1	17.2	21.3	24.7	63.3	17.7	24.9	22.3	64.9	23.5	23.2	17.3	64.1	29.3	31.0	23.7	84.1	276.4
Транспортни средства	30.7	60.3	199.5	7.3	11.5	22.9	41.6	17.7	14.0	24.9	56.6	14.1	25.1	15.1	54.3	12.7	17.1	12.0	41.8	194.3
Резервни части и оборудване	31.0	124.1	560.9	28.1	29.5	38.9	96.6	27.5	24.6	30.3	82.4	31.7	27.6	33.5	92.7	39.9	38.3	33.3	111.5	383.1
Други	51.3	153.2	705.8	43.8	48.8	38.5	131.2	41.2	40.1	46.9	128.2	43.2	43.3	40.6	127.2	38.8	41.7	50.9	131.4	518.0
<b>Общо неенергийни стоки</b>	<b>802.7</b>	<b>2819.6</b>	<b>12698.9</b>	<b>746.8</b>	<b>842.9</b>	<b>842.8</b>	<b>2432.5</b>	<b>737.4</b>	<b>780.9</b>	<b>819.0</b>	<b>2337.2</b>	<b>893.5</b>	<b>833.6</b>	<b>907.2</b>	<b>2634.4</b>	<b>1042.1</b>	<b>966.3</b>	<b>851.4</b>	<b>2859.8</b>	<b>10263.9</b>
<b>Енергийни ресурси</b>	<b>131.8</b>	<b>478.8</b>	<b>2500.8</b>	<b>65.8</b>	<b>57.9</b>	<b>124.1</b>	<b>247.7</b>	<b>94.2</b>	<b>124.4</b>	<b>180.6</b>	<b>399.2</b>	<b>134.0</b>	<b>147.9</b>	<b>142.8</b>	<b>424.7</b>	<b>170.9</b>	<b>148.2</b>	<b>126.9</b>	<b>446.1</b>	<b>1517.7</b>
Петролни продукти	86.0	332.4	2041.9	39.3	24.5	103.3	167.1	75.6	109.8	154.9	340.3	101.6	122.6	118.7	342.8	140.6	116.7	93.3	350.7	1200.9
Други	45.8	146.4	458.9	26.5	33.4	20.8	80.6	18.6	14.7	25.6	58.9	32.4	25.4	24.1	81.9	30.3	31.5	33.6	95.5	316.9
Друг износ <sup>1</sup>	0.3	1.1	4.1	0.3	0.4	0.4	1.1	0.4	0.4	0.4	1.2	0.5	0.4	0.3	1.2	0.5	0.5	0.4	1.3	4.9
<b>ОБЩО ИЗНОС (FOB)</b>	<b>934.9</b>	<b>3299.5</b>	<b>15203.8</b>	<b>812.9</b>	<b>901.1</b>	<b>967.3</b>	<b>2681.3</b>	<b>832.0</b>	<b>905.8</b>	<b>999.9</b>	<b>2737.6</b>	<b>1028.0</b>	<b>982.0</b>	<b>1050.4</b>	<b>3060.3</b>	<b>1213.5</b>	<b>1115.0</b>	<b>978.7</b>	<b>3307.2</b>	<b>11786.5</b>

<sup>1</sup> Включва информацията за износ на стоки, неклассифицирани другале.

Източници: За 2008 г. – окончателни данни, получени от НСИ. За 2009 г. – предварителни данни на НСИ, включващи данни от системата Интрастат към 4 март 2010 г., и данни от митнически декларации към 28 януари 2010 г.

## 2.2.2. ВНОС. НАЧИН НА ИЗПОЛЗВАНЕ

Групи стоки	2008												2009											
	ХП	IV трим.	Общо	I	II	III	IV трим.	IV	V	VI	II трим.	VII	VIII	IX	III трим.	X	XI	XII	IV трим.	Общо				
<b>Потребителски стоки</b>	<b>366.7</b>	<b>1244.7</b>	<b>4330.9</b>	<b>255.4</b>	<b>280.8</b>	<b>313.4</b>	<b>849.7</b>	<b>301.3</b>	<b>267.9</b>	<b>283.2</b>	<b>852.4</b>	<b>269.1</b>	<b>254.1</b>	<b>300.3</b>	<b>823.5</b>	<b>335.0</b>	<b>324.4</b>	<b>303.0</b>	<b>962.4</b>	<b>3488.0</b>				
Храни, напитки и цигари	106.0	318.8	1082.5	83.1	87.1	104.4	274.6	104.5	96.8	93.3	294.6	83.9	75.9	86.9	246.8	92.5	97.4	100.7	290.6	1106.3				
Мебели и домакинско обзавеждане	81.8	290.1	968.2	49.4	51.4	53.7	154.6	51.9	48.3	56.7	157.0	54.3	54.2	63.4	172.0	81.3	78.8	65.5	225.7	709.5				
Лекарства и козметика	68.0	224.7	732.8	54.0	54.6	61.0	169.6	58.0	51.8	60.6	170.3	58.9	57.1	61.7	177.7	74.7	70.2	71.6	216.5	734.0				
Дрехи и обувки	21.1	89.6	346.5	18.9	29.8	32.2	81.0	28.8	19.5	17.7	65.9	18.5	24.0	34.0	76.6	26.5	20.2	15.5	62.3	285.8				
Автомобили	37.9	140.8	549.9	14.4	16.1	18.9	49.4	17.0	14.3	15.3	46.5	14.3	9.0	13.9	37.2	14.8	11.8	9.8	36.4	169.6				
Други	51.9	180.8	650.8	35.6	41.9	43.1	120.5	41.2	37.2	39.7	118.0	39.1	33.9	40.4	113.4	45.1	45.8	39.9	130.9	482.8				
<b>Суровини и материали</b>	<b>490.5</b>	<b>1884.7</b>	<b>8414.7</b>	<b>411.7</b>	<b>437.4</b>	<b>447.4</b>	<b>1296.6</b>	<b>449.5</b>	<b>478.9</b>	<b>493.1</b>	<b>1421.5</b>	<b>487.0</b>	<b>448.1</b>	<b>475.7</b>	<b>1410.8</b>	<b>557.5</b>	<b>496.5</b>	<b>466.7</b>	<b>1520.7</b>	<b>5649.6</b>				
Руди	45.5	211.3	904.1	44.1	32.7	43.5	120.4	49.7	54.0	46.1	149.9	51.2	67.2	41.4	159.8	80.8	46.2	56.5	183.5	613.6				
Чугун, желязо и стомана	55.8	221.0	1333.5	43.9	55.9	39.4	139.2	37.3	39.0	48.5	124.9	38.8	41.0	40.8	120.7	41.0	45.9	31.9	118.8	503.6				
Цветни метали	16.7	95.4	628.5	22.4	22.7	13.6	58.8	15.7	20.3	24.1	60.0	20.7	23.5	35.8	80.0	31.4	38.9	27.0	97.4	296.2				
Текстилни материали	91.8	314.4	1198.7	65.2	70.6	76.9	212.7	84.1	93.1	92.2	269.4	78.7	46.7	67.2	192.6	87.6	88.5	82.9	259.0	933.7				
Дървен материал и хартия, картон	35.8	125.1	492.9	26.9	28.2	28.6	83.8	27.1	26.2	29.5	82.7	31.5	26.8	29.5	87.8	34.0	33.2	27.7	94.9	349.1				
Химически продукти	26.6	85.4	377.2	31.3	28.3	28.0	87.6	25.9	19.8	24.9	70.6	23.2	23.1	21.7	68.0	24.2	23.6	19.1	67.0	293.1				
Пластмаси, каучук	62.0	273.5	1112.1	49.6	57.0	61.6	168.2	63.9	62.8	72.7	199.4	72.9	68.4	74.1	215.3	80.1	73.6	57.2	211.0	793.9				
Суровини за производство на храни	34.8	121.2	473.9	35.6	32.0	34.2	101.8	32.2	26.2	34.5	92.9	36.0	29.5	37.7	103.2	30.8	30.2	43.1	104.1	402.1				
Кожии	6.6	20.5	80.5	3.8	3.9	5.3	13.0	7.7	7.8	7.9	23.5	5.5	2.3	4.1	11.9	6.1	6.9	5.3	18.3	66.7				
Тютюн	4.1	12.6	74.7	1.6	2.7	6.0	10.3	5.8	29.6	4.6	40.0	10.2	8.4	8.5	27.1	4.6	1.9	2.7	9.2	86.7				
Други	110.7	404.3	1738.6	87.2	103.5	110.2	300.9	100.2	100.0	108.0	308.2	118.3	111.3	114.9	344.4	136.9	107.5	113.1	357.5	1311.0				
<b>Инвестиционни стоки</b>	<b>514.6</b>	<b>1738.5</b>	<b>6871.6</b>	<b>338.7</b>	<b>341.6</b>	<b>415.5</b>	<b>1095.8</b>	<b>362.3</b>	<b>344.3</b>	<b>375.1</b>	<b>1081.8</b>	<b>361.8</b>	<b>307.6</b>	<b>327.2</b>	<b>996.5</b>	<b>367.6</b>	<b>305.4</b>	<b>341.6</b>	<b>1014.6</b>	<b>4188.6</b>				
Машины, уреди и апарати	192.4	608.2	2377.7	107.4	121.5	159.0	387.9	138.2	120.7	139.4	398.3	132.8	124.1	114.9	371.8	122.4	102.8	124.0	349.2	1507.2				
Електрически машини	67.5	256.0	875.4	55.9	47.5	61.8	165.2	49.6	65.9	70.7	186.1	49.9	64.3	63.8	178.1	58.0	62.2	53.6	173.8	703.2				
Транспортни средства	106.9	380.8	1662.3	73.5	64.7	61.5	199.7	49.4	70.6	49.1	169.1	54.4	34.6	48.7	137.7	40.0	28.9	30.8	99.7	606.1				
Резервни части и оборудване	77.3	216.9	807.0	42.4	42.8	44.0	129.2	36.2	39.2	44.7	120.1	53.1	43.6	47.3	144.0	51.9	62.2	45.5	159.7	553.0				
Други	70.5	276.7	1149.3	59.5	65.1	89.3	213.8	89.0	48.0	71.1	208.1	71.6	41.0	52.4	164.9	95.3	49.2	87.7	232.2	819.1				
<b>Общо неенергийни стоки</b>	<b>1371.7</b>	<b>4867.9</b>	<b>19617.1</b>	<b>1005.9</b>	<b>1059.9</b>	<b>1176.3</b>	<b>3242.1</b>	<b>1113.2</b>	<b>1091.1</b>	<b>1151.4</b>	<b>3355.6</b>	<b>1117.8</b>	<b>1009.8</b>	<b>1103.2</b>	<b>3230.8</b>	<b>1260.1</b>	<b>1126.3</b>	<b>1111.3</b>	<b>3497.6</b>	<b>13326.1</b>				
<b>Енергийни ресурси</b>	<b>280.8</b>	<b>1061.7</b>	<b>5457.1</b>	<b>212.5</b>	<b>254.5</b>	<b>308.3</b>	<b>775.2</b>	<b>254.9</b>	<b>317.3</b>	<b>260.8</b>	<b>833.0</b>	<b>297.3</b>	<b>297.8</b>	<b>277.7</b>	<b>872.8</b>	<b>293.9</b>	<b>287.5</b>	<b>298.8</b>	<b>880.2</b>	<b>3361.2</b>				
<b>Горива</b>	<b>247.4</b>	<b>937.1</b>	<b>4787.4</b>	<b>187.8</b>	<b>228.4</b>	<b>279.4</b>	<b>695.5</b>	<b>220.0</b>	<b>282.6</b>	<b>219.1</b>	<b>721.6</b>	<b>245.9</b>	<b>239.3</b>	<b>222.6</b>	<b>707.8</b>	<b>238.5</b>	<b>238.5</b>	<b>250.8</b>	<b>727.7</b>	<b>2852.7</b>				
Суров петрол и природен газ	217.8	814.3	4298.6	138.9	188.0	246.8	573.8	196.2	264.4	208.3	668.9	234.1	227.6	207.6	669.2	222.0	217.1	234.7	673.8	2585.7				
Въглища	28.5	111.0	441.4	37.0	39.2	31.2	107.4	21.3	17.3	10.1	48.8	11.0	10.3	11.3	32.6	15.4	16.4	15.6	47.4	236.1				
Други горива	1.1	11.7	47.4	11.8	1.2	1.3	14.3	2.5	0.9	0.6	4.0	0.8	1.5	3.7	6.0	1.1	5.0	0.4	6.6	30.9				
<b>Други</b>	<b>33.3</b>	<b>124.7</b>	<b>669.7</b>	<b>24.7</b>	<b>26.1</b>	<b>28.9</b>	<b>79.7</b>	<b>35.0</b>	<b>34.7</b>	<b>41.7</b>	<b>111.3</b>	<b>51.4</b>	<b>58.5</b>	<b>55.2</b>	<b>165.0</b>	<b>55.4</b>	<b>49.1</b>	<b>48.0</b>	<b>152.5</b>	<b>508.5</b>				
Масла	33.3	124.7	669.7	24.7	26.1	28.9	79.7	35.0	34.7	41.7	111.3	51.4	58.5	55.2	165.0	55.4	49.1	48.0	152.5	508.5				
Електричество	0.0	0.0	0.0	0.0	0.0	0.0	0.0	0.0	0.0	0.0	0.0	0.0	0.0	0.0	0.0	0.0	0.0	0.0	0.0	0.0				
Друг внос <sup>1</sup>	3.2	10.2	19.3	2.5	3.2	3.4	9.1	3.1	2.9	3.3	9.4	3.9	3.0	2.1	9.0	3.6	3.7	3.4	10.7	38.2				
<b>ОБЩО ВНОС (CIF)</b>	<b>1655.7</b>	<b>5939.9</b>	<b>25093.5</b>	<b>1220.9</b>	<b>1317.6</b>	<b>1488.0</b>	<b>4026.4</b>	<b>1371.2</b>	<b>1411.3</b>	<b>1415.5</b>	<b>4198.0</b>	<b>1419.0</b>	<b>1310.6</b>	<b>1383.1</b>	<b>4112.6</b>	<b>1557.5</b>	<b>1417.5</b>	<b>1413.4</b>	<b>4388.5</b>	<b>16725.5</b>				

<sup>1</sup> Включва информацията за вноса на стоки от Глава 99 „Митнически облекчения“, на Митническата тарифа и вноса на стоки, декласифицирани другаде.

Източници: За 2008 г. - окончателни данни, получени от НСИ; За 2009 г. - предварителни данни на НСИ, включващи данни от системата *Интрасъст* към 4 март 2010 г., и данни от митнически декларации към 28 януари 2010 г.







2.3. БРУТЕН ВЪНШЕН ДЪЛГ<sup>1</sup>

Институционални сектори	2009										2010		
	I	II	III	IV	V	VI	VII	VIII	IX	X	XI	XII	I
<b>I. Държавно управление<sup>2</sup></b>	2556.5	2548.4	2533.3	2604.0	2577.8	2717.7	2715.9	2713.6	2718.6	2754.8	2792.7	2801.3	2851.6
Краткосрочни	0.0	0.0	0.0	0.0	0.0	0.0	0.0	0.0	0.0	0.0	0.0	0.0	0.0
Дългосрочни	2556.5	2548.4	2533.3	2604.0	2577.8	2717.7	2715.9	2713.6	2718.6	2754.8	2792.7	2801.3	2851.6
Облигации <sup>3</sup>	1841.6	1855.1	1800.3	1802.7	1749.8	1610.8	1610.6	1603.4	1587.0	1579.1	1587.7	1600.7	1620.6
Облигации, притежавани от резиденти <sup>4</sup>	-865.4	-870.3	-840.9	-875.9	-834.2	-685.4	-684.9	-678.0	-637.7	-587.4	-581.1	-578.9	-579.4
Заеми	1580.3	1563.6	1574.0	1677.2	1662.3	1792.2	1790.2	1788.3	1769.3	1763.1	1805.6	1779.5	1810.4
<b>II. Централна банка</b>	0.0	0.0	0.0	0.0	0.0	0.0	0.0	0.0	0.0	0.0	0.0	0.0	0.0
<b>III. Банки<sup>5</sup></b>	8774.4	8769.8	8399.4	8464.2	8530.6	8397.0	8264.5	7967.8	8147.0	8078.4	8098.2	8385.2	7895.0
Краткосрочни	6762.8	6727.8	6650.3	6727.1	6817.7	6692.9	6538.1	6262.3	6473.5	6416.1	6449.8	6686.9	6217.3
Заеми	763.9	853.8	858.1	836.4	842.4	879.8	820.2	786.8	818.0	1215.3	1259.3	1270.5	1237.8
Депозити	5907.8	5811.5	5738.8	5790.8	5915.1	5753.4	5652.1	5409.2	5601.9	5144.8	534.6	5384.8	4932.7
Други задължения	91.2	62.5	53.4	99.9	60.2	59.8	65.8	66.3	53.7	56.0	31.6	46.7	46.7
Дългосрочни	2011.5	2042.0	1749.1	1737.1	1712.9	1704.1	1726.5	1763.4	1662.3	1648.4	1698.3	1681.7	1681.7
Облигации	44.5	44.6	44.5	44.1	44.1	44.1	44.2	44.4	44.4	35.7	35.7	39.9	39.9
Заеми	1967.0	1997.4	1704.5	1693.0	1668.8	1660.0	1682.2	1661.1	1629.1	1626.6	1612.7	1658.4	1641.8
<b>IV. Други сектори<sup>6</sup></b>	12117.2	12026.0	11994.8	12066.5	12148.4	11949.6	12009.7	12114.7	11992.0	12299.7	12010.9	12035.3	12030.6
Краткосрочни	6338.3	6250.1	6213.5	6229.0	6273.8	6148.1	6195.6	6260.7	6236.5	6469.2	6208.2	6209.2	6217.6
Инструменти на паричния пазар	0.0	0.0	0.0	0.0	0.0	0.0	0.0	0.0	0.0	0.0	0.0	0.0	0.0
Заеми	4611.9	4568.9	4572.6	4561.3	4580.8	4582.6	4619.3	4673.8	4660.3	4878.0	4601.9	4613.8	4622.3
Други задължения	1726.4	1681.2	1640.9	1667.7	1693.0	1565.6	1576.3	1587.0	1576.2	1591.2	1606.3	1595.3	1595.3
Дългосрочни	5778.9	5755.9	5781.3	5837.5	5874.6	5801.4	5814.1	5853.9	5755.4	5830.4	5802.7	5826.1	5813.0
Облигации <sup>7</sup>	290.1	290.0	289.2	288.1	287.4	213.2	215.6	215.7	216.7	216.8	216.3	221.3	216.5
Заеми	5488.8	5485.9	5492.1	5549.3	5587.4	5588.2	5598.5	5638.3	5538.7	5613.6	5586.4	5604.8	5596.5
<b>V. Преходни инвестиции: вътрешнофирмени заеми</b>	13823.0	13782.1	13907.1	13932.1	13919.6	13974.0	14063.1	14060.4	14100.5	14264.2	14291.4	14483.9	14510.3
<b>БРУТЕН ВЪНШЕН ДЪЛГ (I+II+III+IV+V)</b>	37271.1	37126.2	36834.6	37066.8	37176.4	37038.3	37053.3	36856.5	36958.0	37397.0	37193.3	37705.8	37291.6
<b>Допълнителни показатели</b>													
Дългосрочен външен дълг <sup>8</sup>	24169.9	24148.4	23970.8	24110.7	24084.9	24197.3	24319.6	24333.4	24248.0	24511.7	24535.3	24809.7	24856.7
Краткосрочен външен дълг	13101.1	12977.8	12863.9	12956.1	13091.5	12841.1	12733.7	12523.1	12710.0	12885.3	12658.0	12896.1	12434.9
Публичен и публичногарантиран външен дълг	3967.1	3937.0	3922.2	3984.8	3940.2	4082.0	4073.1	4074.2	4083.6	4110.3	4150.3	4159.1	4221.2
Частен негарантиран външен дълг	33303.9	33189.2	32912.4	33082.0	33236.2	32956.3	32980.2	32782.3	32874.4	33286.8	33043.0	33546.7	33070.4
Револвиращи кредити <sup>9</sup>	4076.5	3955.6	4004.3	4018.6	4020.2	4056.4	4158.6	4142.6	4154.9	4180.9	4151.8	4123.3	4141.9
Търговски кредити <sup>9,10</sup>	2592.3	2550.5	2598.3	2600.4	2600.4	2435.0	2429.1	2423.3	2363.6	2413.4	2463.2	2486.8	2486.8
Заеми, платими при поискване <sup>9</sup>	8986.5	8920.6	8865.4	8908.2	8822.9	8878.0	8965.7	9086.7	8882.5	8751.7	8744.4	9055.9	8940.8
вкл. вътрешнофирмени заеми	5411.8	5374.5	5321.9	5358.2	5265.1	5330.2	5464.7	5587.7	5383.5	5400.4	5403.3	5510.7	5595.8
вкл. заеми на банки	242.0	242.0	242.0	242.0	241.6	241.6	191.7	191.7	190.5	189.5	189.1	187.8	187.8
Разпределени СПП <sup>11</sup>								520.8	661.0	656.2	654.7	664.8	664.8

<sup>1</sup> Преварителни данни. Равностойността в евро е изчислена по курс на съответните чуждестранни валути към края на периода.

<sup>2</sup> Източник: *Регистър на обржавния и обржавногарантирания дълг* на Министерството на финансите. Преварителни данни за януари 2010 г. към 24 февруари 2010 г.

<sup>3</sup> Не се включват задълженията на фирмите от публичния сектор и държавногарантирания дълг.

<sup>4</sup> Включват се облигациите по външния дълг, емитирани на международните пазари, и дължавни ценни книжа (деноминирани в левове и чуждестранна валута), притежавани от резиденти.

<sup>5</sup> Порядъкът прилагането на резидентния принцип дългът се намалява с обема на ценните емитирани от резиденти на международните финансови пазари и притежавани от резиденти, поради което те се посочват със знак минус (по номинал).

<sup>6</sup> По линии от банките (вкл. данни за банките от публичния и частния сектор). Не са включени депозитите, свързани с условия за задължения.

<sup>7</sup> Данни за фирмите от публичния и частния сектор, вкл. държавногарантирания кредити. Не се включват вътрешнофирмените заеми. Данните обхващат само кредитите, регистрирани в БНБ и за които тя е получила информация.

<sup>8</sup> Във връзка с уточняването на получаваната информация за портфейлните инвестиции за поргребилните инвестиции на *Други сектори*, предходните данни да бъдат реизирани (Източник: Централен депозитар АД).

<sup>9</sup> В съответствие с изискванията на *Ръководството по статистика на външния дълг, 2003 г. (EXTERNAL DEBT STATISTICS, Guide for Compilers and Users, IMF, 2003)*, т. 3.14. и 7.3. задълженията по преки инвестиции се включват в размера на дългосрочния външен дълг.

<sup>10</sup> Данните се включват в размера на *брутния външен дълг*.

<sup>11</sup> Порядъкът прилагането отчетността на фирмите, данните за 2009 г. подлежат на ревизия.

<sup>12</sup> В съответствие с действащата нормативна уредба в ЕС и петото издание на *Ръководството по платежен баланс* (съгласно което разпределените СПП следва да се отразят като дългосрочни задължения на Централната банка) за целите на националната и европейската статистика на външния сектор ще започне през 2014 г. Дотогава размерът на разпределените СПП ще бъде отчетен като допълнителен показател.

Източник: БНБ.

2.4. ПОЛУЧЕНИ НОВИ КРЕДИТИ И ДЕПОЗИТИ<sup>1</sup>

Институционални сектори	2009										(млн. евро)								
	I	II	III	I трим.	IV	V	VI	II трим.	IX	XI	XII	IV трим.	Общо	2010 I					
<b>I. Държавно управление<sup>2</sup></b>	4.2	1.7	54.8	60.7	102.8	23.3	165.4	291.4	5.6	6.1	56.9	68.7	56.2	48.8	20.1	125.1	545.9	34.4	
Краткосрочни	0.0	0.0	0.0	0.0	0.0	0.0	0.0	0.0	0.0	0.0	0.0	0.0	0.0	0.0	0.0	0.0	0.0	0.0	
Дългосрочни	4.2	1.7	54.8	60.7	102.8	23.3	165.4	291.4	5.6	6.1	56.9	68.7	56.2	48.8	20.1	125.1	545.9	34.4	
Облигации	0.0	0.0	0.7	0.7	0.0	3.0	10.7	13.7	0.0	0.0	3.7	3.7	0.0	0.0	0.0	0.0	0.0	18.0	0.0
Облигации, притежавани от резиденти <sup>3</sup>	0.0	1.5	14.3	15.8	0.0	19.9	0.6	20.5	4.7	5.0	37.9	47.6	53.6	3.8	12.6	70.0	153.9	7.9	
Заеми	4.2	0.1	39.9	44.3	102.8	0.4	154.1	257.2	0.9	1.1	15.3	17.4	2.6	45.0	7.5	55.1	374.0	26.5	
<b>II. Централна банка</b>	0.0	0.0	0.0	0.0	0.0	0.0	0.0	0.0	0.0	0.0	0.0	0.0	0.0	0.0	0.0	0.0	0.0	0.0	
<b>III. Банки<sup>4</sup></b>	21.9	157.1	73.0	252.0	101.7	175.2	42.5	319.3	64.5	5.4	238.5	308.4	423.4	80.3	324.2	828.0	1707.7	22.8	
Краткосрочни	0.7	100.9	19.3	120.9	97.4	151.3	35.5	284.2	8.2	0.9	219.1	228.1	411.9	54.6	264.6	731.1	1364.3	22.7	
Заеми	0.6	100.3	19.3	120.2	0.1	16.0	35.4	35.4	2.2	0.2	22.3	24.6	409.3	54.2	20.8	484.3	680.6	7.0	
Депозити <sup>5</sup>	0.1	0.0	0.0	0.0	50.7	135.3	0.0	186.0	0.0	0.0	196.8	196.8	0.0	0.0	243.2	243.2	626.0	0.0	
Други задължения	0.1	0.6	0.0	0.7	46.6	0.1	46.7	6.0	0.7	0.0	0.0	0.0	2.6	0.4	0.6	3.6	57.7	15.7	
Дългосрочни	21.2	56.2	53.7	131.1	4.3	23.9	7.0	35.2	56.2	4.6	19.4	80.2	11.5	25.7	59.7	96.8	343.3	0.1	
Облигации	0.0	0.0	0.0	0.0	0.0	0.0	0.0	0.0	0.1	0.2	0.0	0.3	0.0	0.0	4.2	4.2	4.6	0.0	
Заеми	21.1	56.2	53.7	131.0	4.3	23.9	7.0	35.2	56.1	4.4	19.4	79.9	11.5	25.7	55.5	92.6	338.8	0.1	
<b>IV. Други сектори<sup>6</sup></b>	125.6	82.0	119.8	327.4	160.7	134.6	104.0	399.4	98.3	106.0	219.5	423.8	371.3	60.3	88.8	520.4	1671.0	45.6	
Краткосрочни	46.3	10.1	28.4	84.7	33.2	33.7	41.6	108.5	22.9	36.8	22.6	82.2	236.1	14.9	29.0	280.0	555.4	9.6	
Инструменти на паричния пазар	0.0	0.0	0.0	0.0	0.0	0.0	0.0	0.0	0.0	0.0	0.0	0.0	0.0	0.0	0.0	0.0	0.0	0.0	
Заеми	46.3	10.1	28.4	84.7	33.2	33.7	41.6	108.5	22.9	36.8	22.6	82.2	236.1	14.9	29.0	280.0	555.4	9.6	
Други задължения	0.0	0.0	0.0	0.0	0.0	0.0	0.0	0.0	0.0	0.0	0.0	0.0	0.0	0.0	0.0	0.0	0.0	0.0	
Дългосрочни	79.3	72.0	91.4	242.7	127.5	100.9	62.5	290.9	75.4	69.2	196.9	341.6	135.2	45.4	59.8	240.4	1115.6	36.1	
Облигации	0.4	0.0	0.0	0.4	0.0	0.0	0.0	0.0	2.4	0.1	1.0	3.4	0.2	0.0	5.0	5.1	9.0	0.0	
Заеми	79.0	72.0	91.4	242.3	127.5	100.9	62.5	290.9	73.1	69.1	195.9	338.1	135.1	45.4	54.8	235.3	1106.6	36.1	
<b>V. Пречи инвестиции: вътрешнофирмени заеми</b>	320.9	303.1	244.3	868.3	188.7	164.2	339.7	692.5	241.0	284.7	350.2	875.9	223.9	161.8	525.5	911.2	3347.9	39.1	
<b>БРУТЕН ВЪНШЕН ДЪЛГ (I+II+III+IV+V)</b>	472.6	543.9	492.0	1508.5	553.8	497.2	651.5	1702.6	409.4	402.2	865.1	1676.7	1074.7	351.2	958.7	2384.6	7272.4	141.9	
<b>Допълнителни показатели</b>																			
Дългосрочен външен дълг <sup>7</sup>	425.6	433.0	444.2	1302.8	423.2	312.2	574.5	1309.9	378.3	364.6	623.5	1366.4	426.7	281.7	665.1	1373.6	5352.7	109.7	
Краткосрочен външен дълг	47.0	110.9	47.7	205.7	130.6	185.0	77.0	392.6	31.1	37.6	241.6	310.3	648.0	69.5	293.6	1011.1	1919.7	32.2	
Публичен и публичногарантиран външен дълг	9.1	6.5	81.1	96.7	123.3	31.9	189.0	344.2	12.8	9.7	71.4	93.9	71.1	69.5	34.6	175.2	709.9	34.4	
Частен негарантиран външен дълг	463.5	537.4	410.9	1411.8	430.5	465.4	462.5	1358.4	396.6	392.5	793.7	1582.8	1003.6	281.7	924.1	2209.4	6562.5	107.5	
Революиращи кредити <sup>8</sup>	402.2	191.8	318.1	912.1	254.7	306.8	429.3	990.9	487.9	327.0	433.1	1248.0	418.0	343.5	455.5	1217.0	4368.0	24.0	
Търговски кредити <sup>9</sup>	0.0	0.0	0.0	0.0	2.0	0.0	0.0	2.1	0.0	0.0	0.0	0.0	49.8	49.8	49.8	149.4	151.5	0.0	

<sup>1</sup> Фактически получени кредити и депозити. Преизчислени в евро по средномесечен курс на съответните валути.

<sup>2</sup> Източник: Регистър на държавния и държавногарантирания дълг на Министерството на финансите – предварителни данни за януари 2010 г. към 24 февруари 2010 г. Не включва данни за задълженията на фирмите от

<sup>3</sup> Податаята представява изменението на задълженията към нерезиденти в резултат на сделки с резиденти. Преминаването на облигациите от резиденти към нерезиденти представлява нарастване на задълженията към

нерезиденти и се отразява със знак плюс.

<sup>4</sup> По данни от банките.

<sup>5</sup> Нетното нарастване на размера на депозитите през отчетния месец се отразява в таблицата *Получени кредити и депозити*, а нетното намаляване – в таблицата *Обслужване на брутни външни дълг*. Не са включени депозити,

свързани с условни задължения.

<sup>6</sup> Включва получени кредити (без вътрешнофирмени кредити), регистрирани в БНБ и за които тя е получила информация, както и държавногарантирани кредити (източник: Регистър на държавния и държавногарантирания

дълг на Министерството на финансите – предварителни данни за януари 2010 г. към 24 февруари 2010 г.).

<sup>7</sup> В съответствие с изискванията на *Ръководството по статистика на външния дълг, 2003 г. (EXTERNAL DEBT STATISTICS, Guide for Compilers and Users, IMF, 2003)* г. 3.14 и 7.5 получените кредити по преки инвестиции се

включват в дългосрочния външен дълг.

<sup>8</sup> Данните не се включват в таблиците *Получени нови кредити и депозити по институционални сектори*.

<sup>9</sup> Нетното нарастване на размера на получените търговски кредити през отчетния месец се отразява в допълнителните таблици към *Получени кредити и депозити*, а нетното намаляване в допълнителните таблици към

*Обслужване на брутни външни дълг*.

Източник: БНБ.

2.5. ОБСЛУЖВАНЕ НА БРУТНИЯ ВЪНШЕН ДЪЛГ<sup>1</sup>

(млн. евро)

Институционални сектори	Януари 2009 г.			Февруари 2009 г.			Март 2009 г.			I тримесечие 2009 г.		
	Главница	Лихва	Общо	Главница	Лихва	Общо	Главница	Лихва	Общо	Главница	Лихва	Общо
<b>I. Държавно управление</b> <sup>2</sup>	<b>49.03</b>	<b>51.17</b>	<b>100.20</b>	<b>8.21</b>	<b>2.24</b>	<b>10.45</b>	<b>28.15</b>	<b>8.57</b>	<b>36.71</b>	<b>85.38</b>	<b>61.98</b>	<b>147.36</b>
<i>Краткосрочни</i>	<i>0.00</i>	<i>0.00</i>	<i>0.00</i>	<i>0.00</i>	<i>0.00</i>	<i>0.00</i>	<i>0.00</i>	<i>0.00</i>	<i>0.00</i>	<i>0.00</i>	<i>0.00</i>	<i>0.00</i>
<i>Дългосрочни</i>	<i>49.03</i>	<i>51.17</i>	<i>100.20</i>	<i>8.21</i>	<i>2.24</i>	<i>10.45</i>	<i>28.15</i>	<i>8.57</i>	<i>36.71</i>	<i>85.38</i>	<i>61.98</i>	<i>147.36</i>
Облигации	0.06	95.39	95.45	0.00	0.00	0.00	5.29	0.00	5.29	5.34	95.39	100.73
Облигации, притежавани от резиденти <sup>3</sup>	45.85	-44.77	1.07	0.97	0.00	0.97	5.17	0.00	5.17	51.99	-44.77	7.21
Заеми	3.13	0.56	3.69	7.24	2.24	9.48	17.69	8.57	26.25	28.06	11.37	39.42
<b>II. Централна банка</b>	<b>0.00</b>	<b>0.00</b>	<b>0.00</b>	<b>0.00</b>	<b>0.00</b>	<b>0.00</b>	<b>0.00</b>	<b>0.00</b>	<b>0.00</b>	<b>0.00</b>	<b>0.00</b>	<b>0.00</b>
<b>III. Банки</b> <sup>4</sup>	<b>351.23</b>	<b>9.88</b>	<b>361.12</b>	<b>160.58</b>	<b>6.67</b>	<b>167.25</b>	<b>441.05</b>	<b>9.82</b>	<b>450.87</b>	<b>952.86</b>	<b>26.38</b>	<b>979.24</b>
<i>Краткосрочни</i>	<i>124.84</i>	<i>0.22</i>	<i>125.06</i>	<i>134.35</i>	<i>0.59</i>	<i>134.94</i>	<i>93.47</i>	<i>4.14</i>	<i>97.60</i>	<i>352.66</i>	<i>4.94</i>	<i>357.60</i>
Заеми	17.53	0.22	17.75	7.83	0.59	8.42	23.54	4.14	27.68	48.91	4.94	53.85
Депозити <sup>5</sup>	90.15	0.00	90.15	97.10	0.00	97.10	61.45	0.00	61.45	248.71	0.00	248.71
Други задължения	17.16	0.00	17.16	29.42	0.00	29.42	8.47	0.00	8.47	55.05	0.00	55.05
<i>Дългосрочни</i>	<i>226.39</i>	<i>9.66</i>	<i>236.05</i>	<i>26.23</i>	<i>6.09</i>	<i>32.31</i>	<i>347.59</i>	<i>5.68</i>	<i>353.27</i>	<i>600.20</i>	<i>21.43</i>	<i>621.63</i>
Облигации	0.00	0.00	0.00	0.00	0.00	0.00	0.02	0.00	0.02	0.02	0.00	0.02
Заеми	226.39	9.66	236.05	26.23	6.09	32.31	347.57	5.68	353.25	600.18	21.43	621.62
<b>IV. Други сектори</b> <sup>6</sup>	<b>107.36</b>	<b>37.75</b>	<b>145.12</b>	<b>79.31</b>	<b>17.03</b>	<b>96.35</b>	<b>93.43</b>	<b>26.39</b>	<b>119.82</b>	<b>280.11</b>	<b>81.17</b>	<b>361.28</b>
<i>Краткосрочни</i>	<i>31.96</i>	<i>7.64</i>	<i>39.60</i>	<i>21.77</i>	<i>3.81</i>	<i>25.59</i>	<i>34.96</i>	<i>5.29</i>	<i>40.25</i>	<i>88.69</i>	<i>16.75</i>	<i>105.44</i>
Инструменти на паричния пазар	0.00	0.00	0.00	0.00	0.00	0.00	0.00	0.00	0.00	0.00	0.00	0.00
Заеми	31.96	7.64	39.60	21.77	3.81	25.59	34.96	5.29	40.25	88.69	16.75	105.44
Други задължения	0.00	0.00	0.00	0.00	0.00	0.00	0.00	0.00	0.00	0.00	0.00	0.00
<i>Дългосрочни</i>	<i>75.40</i>	<i>30.11</i>	<i>105.52</i>	<i>57.54</i>	<i>13.22</i>	<i>70.76</i>	<i>58.47</i>	<i>21.09</i>	<i>79.56</i>	<i>191.42</i>	<i>64.42</i>	<i>255.84</i>
Облигации	0.00	0.00	0.00	0.15	0.00	0.15	0.83	0.00	0.83	0.98	0.00	0.98
Заеми	75.40	30.11	105.52	57.39	13.22	70.61	57.64	21.09	78.74	190.44	64.42	254.87
<b>V. Преки инвестиции: вътрешнофирмени заеми</b>	<b>187.51</b>	<b>55.77</b>	<b>243.29</b>	<b>247.83</b>	<b>5.82</b>	<b>253.65</b>	<b>210.96</b>	<b>15.80</b>	<b>226.76</b>	<b>646.30</b>	<b>77.40</b>	<b>723.70</b>
<b>БРУТЕН ВЪНШЕН ДЪЛГ (I+II+III+IV+V)</b>	<b>695.14</b>	<b>154.59</b>	<b>849.72</b>	<b>495.93</b>	<b>31.77</b>	<b>527.70</b>	<b>773.58</b>	<b>60.58</b>	<b>834.16</b>	<b>1964.65</b>	<b>246.93</b>	<b>2211.58</b>
<b>Допълнителни показатели</b>												
Дългосрочен външен дълг <sup>7</sup>	538.34	146.72	685.06	339.81	27.37	367.18	645.16	51.15	696.30	1523.30	225.23	1748.54
Краткосрочен външен дълг	156.80	7.86	164.66	156.12	4.40	160.53	128.43	9.43	137.86	441.35	21.69	463.04
Публичен и публичногарантиран външен дълг	57.68	57.52	115.21	18.01	4.32	22.33	30.27	12.59	42.86	105.97	74.43	180.40
Частен негарантиран външен дълг	637.45	97.06	734.52	477.92	27.45	505.37	743.31	47.99	791.30	1858.68	172.50	2031.18
Револвиращи кредити <sup>8</sup>	225.26	13.22	238.49	313.25	7.95	321.20	296.95	7.66	304.61	835.47	28.83	864.30
Търговски кредити <sup>9</sup>	41.48	0.00	41.48	41.74	0.00	41.74	41.64	0.00	41.64	124.86	0.00	124.86

(продължава)

(продължение)

(млн. евро)

Институционални сектори	Април 2009 г.			Май 2009 г.			Юни 2009 г.			II тримесечие 2009 г.		
	Главница	Лихва	Общо	Главница	Лихва	Общо	Главница	Лихва	Общо	Главница	Лихва	Общо
<b>I. Държавно управление <sup>2</sup></b>	<b>35.93</b>	<b>6.73</b>	<b>42.66</b>	<b>6.84</b>	<b>5.05</b>	<b>11.89</b>	<b>23.79</b>	<b>10.69</b>	<b>34.48</b>	<b>66.56</b>	<b>22.47</b>	<b>89.04</b>
<i>Краткосрочни</i>	<i>0.00</i>	<i>0.00</i>	<i>0.00</i>	<i>0.00</i>	<i>0.00</i>	<i>0.00</i>	<i>0.00</i>	<i>0.00</i>	<i>0.00</i>	<i>0.00</i>	<i>0.00</i>	<i>0.00</i>
<i>Дългосрочни</i>	<i>35.93</i>	<i>6.73</i>	<i>42.66</i>	<i>6.84</i>	<i>5.05</i>	<i>11.89</i>	<i>23.79</i>	<i>10.69</i>	<i>34.48</i>	<i>66.56</i>	<i>22.47</i>	<i>89.04</i>
Облигации	0.00	0.26	0.26	0.00	0.00	0.00	0.00	0.00	0.00	0.00	0.26	0.26
Облигации, притежавани от резиденти <sup>3</sup>	35.40	0.00	35.40	0.00	0.00	0.00	0.00	0.00	0.00	35.40	0.00	35.40
Заеми	0.53	6.47	6.99	6.84	5.05	11.89	23.79	10.69	34.48	31.16	22.21	53.37
<b>II. Централна банка</b>	<b>0.00</b>	<b>0.00</b>	<b>0.00</b>	<b>0.00</b>	<b>0.00</b>	<b>0.00</b>	<b>0.00</b>	<b>0.00</b>	<b>0.00</b>	<b>0.00</b>	<b>0.00</b>	<b>0.00</b>
<b>III. Банки <sup>4</sup></b>	<b>41.29</b>	<b>5.92</b>	<b>47.21</b>	<b>97.59</b>	<b>4.67</b>	<b>102.26</b>	<b>178.43</b>	<b>6.49</b>	<b>184.92</b>	<b>317.31</b>	<b>17.09</b>	<b>334.40</b>
<i>Краткосрочни</i>	<i>23.82</i>	<i>0.75</i>	<i>24.58</i>	<i>50.89</i>	<i>1.30</i>	<i>52.19</i>	<i>162.20</i>	<i>0.69</i>	<i>162.89</i>	<i>236.91</i>	<i>2.74</i>	<i>239.65</i>
Заеми	23.60	0.75	24.36	11.76	1.30	13.07	0.29	0.69	0.97	35.66	2.74	38.40
Депозити <sup>5</sup>	0.00	0.00	0.00	0.00	0.00	0.00	161.48	0.00	161.48	161.48	0.00	161.48
Други задължения	0.22	0.00	0.22	39.12	0.00	39.12	0.43	0.00	0.43	39.77	0.00	39.77
<i>Дългосрочни</i>	<i>17.47</i>	<i>5.17</i>	<i>22.64</i>	<i>46.70</i>	<i>3.37</i>	<i>50.07</i>	<i>16.23</i>	<i>5.81</i>	<i>22.03</i>	<i>80.40</i>	<i>14.34</i>	<i>94.74</i>
Облигации	0.44	0.00	0.44	0.00	0.00	0.00	0.00	0.00	0.00	0.44	0.00	0.44
Заеми	17.03	5.17	22.19	46.70	3.37	50.07	16.23	5.81	22.03	79.95	14.34	94.30
<b>IV. Други сектори <sup>6</sup></b>	<b>79.93</b>	<b>23.04</b>	<b>102.96</b>	<b>57.75</b>	<b>24.89</b>	<b>82.64</b>	<b>153.48</b>	<b>27.16</b>	<b>180.63</b>	<b>291.15</b>	<b>75.09</b>	<b>366.24</b>
<i>Краткосрочни</i>	<i>6.25</i>	<i>4.57</i>	<i>10.82</i>	<i>17.31</i>	<i>2.58</i>	<i>19.89</i>	<i>17.39</i>	<i>4.49</i>	<i>21.87</i>	<i>40.95</i>	<i>11.63</i>	<i>52.58</i>
Инструменти на паричния пазар	0.00	0.00	0.00	0.00	0.00	0.00	0.00	0.00	0.00	0.00	0.00	0.00
Заеми	6.25	4.57	10.82	17.31	2.58	19.89	17.39	4.49	21.87	40.95	11.63	52.58
Други задължения	0.00	0.00	0.00	0.00	0.00	0.00	0.00	0.00	0.00	0.00	0.00	0.00
<i>Дългосрочни</i>	<i>73.67</i>	<i>18.47</i>	<i>92.14</i>	<i>40.44</i>	<i>22.32</i>	<i>62.75</i>	<i>136.09</i>	<i>22.67</i>	<i>158.76</i>	<i>250.20</i>	<i>63.46</i>	<i>313.66</i>
Облигации	1.04	0.00	1.04	0.70	0.00	0.70	74.18	0.00	74.18	75.92	0.00	75.92
Заеми	72.64	18.47	91.11	39.74	22.32	62.05	61.91	22.67	84.58	174.28	63.46	237.74
<b>V. Преди инвестиции: вътрешнофирмени заеми</b>	<b>126.38</b>	<b>12.08</b>	<b>138.46</b>	<b>105.45</b>	<b>6.56</b>	<b>112.01</b>	<b>235.67</b>	<b>23.89</b>	<b>259.56</b>	<b>467.50</b>	<b>42.53</b>	<b>510.03</b>
<b>БРУТЕН ВЪНШЕН ДЪЛГ (I+II+III+IV+V)</b>	<b>283.53</b>	<b>47.77</b>	<b>331.30</b>	<b>267.62</b>	<b>41.18</b>	<b>308.80</b>	<b>591.37</b>	<b>68.23</b>	<b>659.60</b>	<b>1142.52</b>	<b>157.18</b>	<b>1299.70</b>
<b>Допълнителни показатели</b>												
Дългосрочен външен дълг <sup>7</sup>	253.46	42.45	295.91	199.42	37.30	236.72	411.78	63.06	474.84	864.66	142.81	1007.47
Краткосрочен външен дълг	30.08	5.32	35.40	68.20	3.88	72.08	179.59	5.17	184.76	277.86	14.37	292.23
Публичен и публичногарантиран външен дълг	65.13	10.69	75.82	19.13	13.87	33.00	42.11	19.80	61.91	126.38	44.37	170.74
Частен негарантиран външен дълг	218.40	37.08	255.48	248.49	27.30	275.80	549.25	48.43	597.68	1016.15	112.82	1128.96
Револвиращи кредити <sup>8</sup>	240.84	10.66	251.50	299.30	3.84	303.13	393.97	10.39	404.36	934.11	24.88	958.99
Търговски кредити <sup>9</sup>	0.00	0.00	0.00	0.00	0.00	0.00	1.06	0.00	1.06	1.06	0.00	1.06

(продължава)

(продължение)

(млн. евро)

Институционални сектори	Юли 2009 г.			Август 2009 г.			Септември 2009 г.			III тримесечие 2009 г.		
	Главница	Лихва	Общо	Главница	Лихва	Общо	Главница	Лихва	Общо	Главница	Лихва	Общо
<b>I. Държавно управление <sup>2</sup></b>	<b>7.19</b>	<b>22.60</b>	<b>29.78</b>	<b>4.64</b>	<b>1.08</b>	<b>5.72</b>	<b>35.75</b>	<b>6.61</b>	<b>42.36</b>	<b>47.58</b>	<b>30.28</b>	<b>77.86</b>
<i>Краткосрочни</i>	<i>0.00</i>	<i>0.00</i>	<i>0.00</i>	<i>0.00</i>	<i>0.00</i>	<i>0.00</i>	<i>0.00</i>	<i>0.00</i>	<i>0.00</i>	<i>0.00</i>	<i>0.00</i>	<i>0.00</i>
<i>Дългосрочни</i>	<i>7.19</i>	<i>22.60</i>	<i>29.78</i>	<i>4.64</i>	<i>1.08</i>	<i>5.72</i>	<i>35.75</i>	<i>6.61</i>	<i>42.36</i>	<i>47.58</i>	<i>30.28</i>	<i>77.86</i>
Облигации	0.00	32.05	32.05	0.00	0.00	0.00	0.71	0.00	0.71	0.71	32.05	32.75
Облигации, притежавани от резиденти <sup>3</sup>	4.22	-9.86	-5.64	0.00	0.00	0.00	0.00	0.00	0.00	4.22	-9.86	-5.64
Заеми	2.96	0.41	3.38	4.64	1.08	5.72	35.04	6.61	41.65	42.65	8.10	50.75
<b>II. Централна банка</b>	<b>0.00</b>	<b>0.00</b>	<b>0.00</b>	<b>0.00</b>	<b>0.00</b>	<b>0.00</b>	<b>0.00</b>	<b>0.00</b>	<b>0.00</b>	<b>0.00</b>	<b>0.00</b>	<b>0.00</b>
<b>III. Банки <sup>4</sup></b>	<b>224.92</b>	<b>5.78</b>	<b>230.71</b>	<b>304.99</b>	<b>8.59</b>	<b>313.57</b>	<b>66.06</b>	<b>5.85</b>	<b>71.91</b>	<b>595.96</b>	<b>20.23</b>	<b>616.19</b>
<i>Краткосрочни</i>	<i>190.99</i>	<i>0.66</i>	<i>191.65</i>	<i>279.59</i>	<i>4.29</i>	<i>283.89</i>	<i>13.75</i>	<i>0.11</i>	<i>13.86</i>	<i>484.34</i>	<i>5.06</i>	<i>489.39</i>
Заеми	89.77	0.66	90.42	38.22	4.29	42.51	1.48	0.11	1.59	129.46	5.06	134.52
Депозити <sup>5</sup>	101.15	0.00	101.15	241.35	0.00	241.35	0.00	0.00	0.00	342.50	0.00	342.50
Други задължения	0.08	0.00	0.08	0.03	0.00	0.03	12.27	0.00	12.27	12.38	0.00	12.38
<i>Дългосрочни</i>	<i>33.93</i>	<i>5.13</i>	<i>39.06</i>	<i>25.39</i>	<i>4.30</i>	<i>29.69</i>	<i>52.31</i>	<i>5.75</i>	<i>58.05</i>	<i>111.63</i>	<i>15.17</i>	<i>126.80</i>
Облигации	0.00	0.00	0.00	0.00	0.00	0.00	0.02	0.00	0.02	0.02	0.00	0.02
Заеми	33.93	5.13	39.06	25.39	4.30	29.69	52.29	5.75	58.03	111.61	15.17	126.78
<b>IV. Други сектори <sup>6</sup></b>	<b>74.61</b>	<b>28.16</b>	<b>102.77</b>	<b>40.95</b>	<b>13.27</b>	<b>54.22</b>	<b>308.46</b>	<b>17.45</b>	<b>325.90</b>	<b>424.01</b>	<b>58.88</b>	<b>482.89</b>
<i>Краткосрочни</i>	<i>11.28</i>	<i>3.45</i>	<i>14.73</i>	<i>8.92</i>	<i>2.69</i>	<i>11.61</i>	<i>11.47</i>	<i>3.42</i>	<i>14.89</i>	<i>31.67</i>	<i>9.57</i>	<i>41.24</i>
Инструменти на паричния пазар	0.00	0.00	0.00	0.00	0.00	0.00	0.00	0.00	0.00	0.00	0.00	0.00
Заеми	11.28	3.45	14.73	8.92	2.69	11.61	11.47	3.42	14.89	31.67	9.57	41.24
Други задължения	0.00	0.00	0.00	0.00	0.00	0.00	0.00	0.00	0.00	0.00	0.00	0.00
<i>Дългосрочни</i>	<i>63.33</i>	<i>24.71</i>	<i>88.04</i>	<i>32.03</i>	<i>10.58</i>	<i>42.61</i>	<i>296.99</i>	<i>14.02</i>	<i>311.01</i>	<i>392.34</i>	<i>49.31</i>	<i>441.65</i>
Облигации	0.00	0.00	0.00	0.00	0.00	0.00	0.00	0.00	0.00	0.00	0.00	0.00
Заеми	63.33	24.71	88.04	32.03	10.58	42.61	296.99	14.02	311.01	392.34	49.31	441.65
<b>V. Преки инвестиции: вътрешнофирмени заеми</b>	<b>198.40</b>	<b>37.79</b>	<b>236.20</b>	<b>194.06</b>	<b>4.06</b>	<b>198.12</b>	<b>314.41</b>	<b>13.39</b>	<b>327.79</b>	<b>706.87</b>	<b>55.24</b>	<b>762.11</b>
<b>БРУТЕН ВЪНШЕН ДЪЛГ (I+II+III+IV+V)</b>	<b>505.12</b>	<b>94.33</b>	<b>599.45</b>	<b>544.63</b>	<b>27.00</b>	<b>571.63</b>	<b>724.67</b>	<b>43.30</b>	<b>767.96</b>	<b>1774.41</b>	<b>164.63</b>	<b>1939.04</b>
<b>Допълнителни показатели</b>												
Дългосрочен външен дълг <sup>7</sup>	302.85	90.22	393.07	256.11	20.01	276.13	699.45	39.77	739.21	1258.41	150.00	1408.41
Краткосрочен външен дълг	202.27	4.11	206.38	288.51	6.99	295.50	25.22	3.53	28.75	516.01	14.62	530.63
Публичен и публичногарантиран външен дълг	20.92	24.17	45.09	8.27	2.04	10.31	47.56	11.21	58.78	76.75	37.43	114.18
Частен негарантиран външен дълг	484.20	70.16	554.36	536.36	24.96	561.32	677.10	32.08	709.18	1697.66	127.20	1824.86
Революращи кредити <sup>8</sup>	352.30	6.61	358.91	372.45	5.70	378.16	392.03	9.02	401.05	1116.78	21.34	1138.12
Търговски кредити <sup>9</sup>	5.86	0.00	5.86	5.82	0.00	5.82	5.81	0.00	5.81	17.49	0.00	17.49

(продължава)

(продължение)

(млн. евро)

Институционални сектори	Октомври 2009 г.			Ноември 2009 г.			Декември 2009 г.			IV тримесечие 2009 г.		
	Главница	Лихва	Общо	Главница	Лихва	Общо	Главница	Лихва	Общо	Главница	Лихва	Общо
<b>I. Държавно управление <sup>2</sup></b>	<b>4.82</b>	<b>2.57</b>	<b>7.39</b>	<b>6.45</b>	<b>5.13</b>	<b>11.58</b>	<b>35.54</b>	<b>7.95</b>	<b>43.49</b>	<b>46.81</b>	<b>15.65</b>	<b>62.46</b>
<i>Краткосрочни</i>	<i>0.00</i>	<i>0.00</i>	<i>0.00</i>	<i>0.00</i>	<i>0.00</i>	<i>0.00</i>	<i>0.00</i>	<i>0.00</i>	<i>0.00</i>	<i>0.00</i>	<i>0.00</i>	<i>0.00</i>
<i>Дългосрочни</i>	<i>4.82</i>	<i>2.57</i>	<i>7.39</i>	<i>6.45</i>	<i>5.13</i>	<i>11.58</i>	<i>35.54</i>	<i>7.95</i>	<i>43.49</i>	<i>46.81</i>	<i>15.65</i>	<i>62.46</i>
Облигации	0.00	0.26	0.26	0.00	0.00	0.00	2.09	0.00	2.09	2.09	0.26	2.36
Облигации, притежавани от резиденти <sup>3</sup>	0.00	0.00	0.00	0.00	0.00	0.00	0.00	0.00	0.00	0.00	0.00	0.00
Заеми	4.82	2.30	7.13	6.45	5.13	11.58	33.44	7.95	41.40	44.71	15.39	60.10
<b>II. Централна банка</b>	<b>0.00</b>	<b>0.00</b>	<b>0.00</b>	<b>0.00</b>	<b>0.00</b>	<b>0.00</b>	<b>0.00</b>	<b>0.00</b>	<b>0.00</b>	<b>0.00</b>	<b>0.00</b>	<b>0.00</b>
<b>III. Банки <sup>4</sup></b>	<b>480.83</b>	<b>3.05</b>	<b>483.88</b>	<b>55.68</b>	<b>3.56</b>	<b>59.24</b>	<b>45.17</b>	<b>4.42</b>	<b>49.59</b>	<b>581.67</b>	<b>11.04</b>	<b>592.70</b>
<i>Краткосрочни</i>	<i>458.36</i>	<i>0.16</i>	<i>458.51</i>	<i>16.38</i>	<i>1.45</i>	<i>17.84</i>	<i>33.90</i>	<i>0.62</i>	<i>34.52</i>	<i>508.64</i>	<i>2.22</i>	<i>510.87</i>
Заеми	3.04	0.16	3.20	7.52	1.45	8.97	8.34	0.62	8.96	18.91	2.22	21.13
Депозити <sup>5</sup>	455.13	0.00	455.13	8.73	0.00	8.73	0.00	0.00	0.00	463.86	0.00	463.86
Други задължения	0.19	0.00	0.19	0.13	0.00	0.13	25.56	0.00	25.56	25.88	0.00	25.88
<i>Дългосрочни</i>	<i>22.47</i>	<i>2.89</i>	<i>25.36</i>	<i>39.29</i>	<i>2.11</i>	<i>41.40</i>	<i>11.27</i>	<i>3.81</i>	<i>15.08</i>	<i>73.03</i>	<i>8.81</i>	<i>81.84</i>
Облигации	8.67	0.00	8.67	0.00	0.00	0.00	0.00	0.00	0.00	8.67	0.00	8.67
Заеми	13.80	2.89	16.69	39.29	2.11	41.40	11.27	3.81	15.08	64.36	8.81	73.17
<b>IV. Други сектори <sup>6</sup></b>	<b>59.92</b>	<b>10.64</b>	<b>70.56</b>	<b>327.10</b>	<b>19.29</b>	<b>346.39</b>	<b>86.17</b>	<b>17.30</b>	<b>103.47</b>	<b>473.20</b>	<b>47.23</b>	<b>520.42</b>
<i>Краткосрочни</i>	<i>10.24</i>	<i>2.64</i>	<i>12.89</i>	<i>250.09</i>	<i>2.67</i>	<i>252.76</i>	<i>47.31</i>	<i>4.22</i>	<i>51.52</i>	<i>307.63</i>	<i>9.53</i>	<i>317.16</i>
Инструменти на паричния пазар	0.00	0.00	0.00	0.00	0.00	0.00	0.00	0.00	0.00	0.00	0.00	0.00
Заеми	10.24	2.64	12.89	250.09	2.67	252.76	47.31	4.22	51.52	307.63	9.53	317.16
Други задължения	0.00	0.00	0.00	0.00	0.00	0.00	0.00	0.00	0.00	0.00	0.00	0.00
<i>Дългосрочни</i>	<i>49.68</i>	<i>7.99</i>	<i>57.67</i>	<i>77.01</i>	<i>16.62</i>	<i>93.63</i>	<i>38.86</i>	<i>13.08</i>	<i>51.95</i>	<i>165.56</i>	<i>37.70</i>	<i>203.26</i>
Облигации	0.00	0.00	0.00	0.44	0.00	0.44	0.00	0.00	0.00	0.44	0.00	0.44
Заеми	49.68	7.99	57.67	76.58	16.62	93.20	38.86	13.08	51.95	165.12	37.70	202.82
<b>V. Преди инвестиции: вътрешнофирмени заеми</b>	<b>142.66</b>	<b>10.83</b>	<b>153.49</b>	<b>166.61</b>	<b>4.77</b>	<b>171.38</b>	<b>246.97</b>	<b>19.44</b>	<b>266.41</b>	<b>556.24</b>	<b>35.04</b>	<b>591.27</b>
<b>БРУТЕН ВЪНШЕН ДЪЛГ (I+II+III+IV+V)</b>	<b>688.24</b>	<b>27.08</b>	<b>715.31</b>	<b>555.83</b>	<b>32.76</b>	<b>588.59</b>	<b>413.84</b>	<b>49.12</b>	<b>462.96</b>	<b>1657.91</b>	<b>108.95</b>	<b>1766.86</b>
<b>Допълнителни показатели</b>												
Дългосрочен външен дълг <sup>7</sup>	219.64	24.28	243.92	289.36	28.63	317.99	332.64	44.29	376.92	841.63	97.20	938.83
Краткосрочен външен дълг	468.60	2.80	471.40	266.47	4.12	270.59	81.21	4.83	86.04	816.28	11.75	828.03
Публичен и публичногарантиран външен дълг	20.93	3.55	24.48	35.70	13.14	48.84	48.24	12.02	60.25	104.87	28.70	133.57
Частен негарантиран външен дълг	667.30	23.53	690.84	520.13	19.61	539.74	365.60	37.10	402.71	1553.04	80.25	1633.28
Револвиращи кредити <sup>8</sup>	387.92	4.11	392.02	371.63	4.80	376.43	414.93	8.24	423.18	1174.47	17.15	1191.63
Търговски кредити <sup>9</sup>	0.00	0.00	0.00	0.00	0.00	0.00	0.00	0.00	0.00	0.00	0.00	0.00

(продължава)

Институционални сектори	(млн. евро)					
	Общо 2009 г.			Януари 2010 г.		
	Главница	Лихва	Общо	Главница	Лихва	Общо
<b>I. Държавно управление <sup>2</sup></b>	<b>246.33</b>	<b>130.39</b>	<b>376.72</b>	<b>6.04</b>	<b>56.89</b>	<b>62.93</b>
<i>Краткосрочни</i>	<i>0.00</i>	<i>0.00</i>	<i>0.00</i>	<i>0.00</i>	<i>0.00</i>	<i>0.00</i>
<i>Дългосрочни</i>	<i>246.33</i>	<i>130.39</i>	<i>376.72</i>	<i>6.04</i>	<i>56.89</i>	<i>62.93</i>
Облигации	8.14	127.96	136.10	0.34	93.03	93.37
Облигации, притежавани от резиденти <sup>3</sup>	91.61	-54.64	36.97	2.56	-36.45	-33.89
Заеми	146.57	57.07	203.64	3.14	0.31	3.45
<b>II. Централна банка</b>	<b>0.00</b>	<b>0.00</b>	<b>0.00</b>	<b>0.00</b>	<b>0.00</b>	<b>0.00</b>
<b>III. Банки <sup>4</sup></b>	<b>2447.81</b>	<b>74.72</b>	<b>2522.53</b>	<b>514.04</b>	<b>2.84</b>	<b>516.88</b>
<i>Краткосрочни</i>	<i>1582.55</i>	<i>14.96</i>	<i>1597.52</i>	<i>496.86</i>	<i>0.62</i>	<i>497.48</i>
Заеми	232.93	14.96	247.90	38.09	0.62	38.71
Депозити <sup>5</sup>	1216.54	0.00	1216.54	457.93	0.00	457.93
Други задължения	133.08	0.00	133.08	0.84	0.00	0.84
<i>Дългосрочни</i>	<i>865.25</i>	<i>59.76</i>	<i>925.01</i>	<i>17.18</i>	<i>2.22</i>	<i>19.40</i>
Облигации	9.15	0.00	9.15	0.00	0.00	0.00
Заеми	856.10	59.76	915.86	17.18	2.22	19.40
<b>IV. Други сектори <sup>6</sup></b>	<b>1468.46</b>	<b>262.37</b>	<b>1730.83</b>	<b>66.67</b>	<b>8.30</b>	<b>74.96</b>
<i>Краткосрочни</i>	<i>468.94</i>	<i>47.48</i>	<i>516.42</i>	<i>2.36</i>	<i>0.08</i>	<i>2.43</i>
Инструменти на паричния пазар	0.00	0.00	0.00	0.00	0.00	0.00
Заеми	468.94	47.48	516.42	2.36	0.08	2.43
Други задължения	0.00	0.00	0.00	0.00	0.00	0.00
<i>Дългосрочни</i>	<i>999.52</i>	<i>214.89</i>	<i>1214.41</i>	<i>64.31</i>	<i>8.22</i>	<i>72.53</i>
Облигации	77.33	0.00	77.33	4.82	0.00	4.82
Заеми	922.19	214.89	1137.08	59.49	8.22	67.71
<b>V. Преки инвестиции: вътрешнофирмени заеми</b>	<b>2376.91</b>	<b>210.21</b>	<b>2587.11</b>	<b>31.83</b>	<b>7.33</b>	<b>39.15</b>
<b>БРУТЕН ВЪНШЕН ДЪЛГ (I+II+III+IV+V)</b>	<b>6539.50</b>	<b>677.69</b>	<b>7217.18</b>	<b>618.58</b>	<b>75.35</b>	<b>693.93</b>
<b>Допълнителни показатели</b>						
Дългосрочен външен дълг <sup>7</sup>	4488.00	615.24	5103.25	119.36	74.65	194.02
Краткосрочен външен дълг	2051.50	62.44	2113.94	499.22	0.70	499.91
Публичен и публичногарантиран външен дълг	413.97	184.93	598.90	8.73	57.26	65.98
Частен негарантиран външен дълг	6125.53	492.75	6618.29	609.85	18.09	627.95
Револвиращи кредити <sup>8</sup>	4060.84	92.20	4153.04	5.40	1.71	7.11
Търговски кредити <sup>9</sup>	143.41	0.00	143.41	0.00	0.00	0.00

<sup>1</sup> Фактически плащания. Предварителни данни. Данните са преизчислени в евро по средномесечен курс на съответните валути.

<sup>2</sup> Източник: Регистър на държавния и държавногарантирания дълг на Министерството на финансите – предварителни данни за януари 2010 г. към 24 февруари 2010 г. Не включва данни за плащанията на фирмите от публичния сектор и за държавногарантирания дълг.

<sup>3</sup> Поради прилагане на резидентния принцип плащанията по външния дълг се намаляват с плащанията по ценни книжа, притежавани от резиденти, и се увеличават с размера на преминалите от нерезиденти към резиденти ценни книжа (емитирани от резиденти на международните финансови пазари).

<sup>4</sup> По данни от банките. Не са включени депозитите, свързани с условни задължения.

<sup>5</sup> Нетното нарастване на размера на депозитите през отчетния месец се отразява в таблицата *Получени кредити и депозити*, а нетното намаление – в таблицата *Обслужване на брутни външен дълг*. Не са включени депозити, свързани с условни задължения.

<sup>6</sup> Включва извършени плащания на главници и лихви по кредити (без вътрешнофирмени кредити), регистрирани в БНБ и за които тя е получила информацията и плащанията по държавногарантирания дълг (източник: Регистър на държавния и държавногарантирания дълг на Министерството на финансите – предварителни данни за януари 2010 г. към 24 февруари 2010 г.).

<sup>7</sup> В съответствие с изискванията на *Ръководството по статистика на външния дълг, 2003 г. (EXTERNAL DEBT STATISTICS, Guide for Compilers and Users, IMF 2003)* т. 3.14 и 7.5 плащанията по преки инвестиции се включват в обслужването на дългосрочния външен дълг.

<sup>8</sup> Данните не се включват в таблиците *Обслужване на брутни външен дълг*.

<sup>9</sup> Нетното нарастване на размера на получените търговски кредити през отчетния месец се отразява в допълнителните таблици към *Получени кредити и депозити*, а нетното намаление – в допълнителните таблици към *Обслужване на брутни външен дълг*.

Източник: БНБ.

2.6. ДЪЛГОВИ ИНДИКАТОРИ\*  
(%)

	2009 г.						2010 г.
	III	VI	IX	X	XI	XII	I
Брутен външен дълг/БВП	108.7	109.3	109.1	110.4	109.8	111.3	107.5
Краткосрочен дълг/брутен външен дълг	34.9	34.7	34.4	34.5	34.0	34.2	33.3
Краткосрочен дълг/БВП	38.0	37.9	37.5	38.0	37.4	38.1	35.9
Валутни резерви на БНБ/краткосрочен дълг	91.9	92.6	97.5	98.3	102.1	100.2	100.8
Обслужване на брутният външен дълг/БВП	6.5	10.4	16.1	18.2	19.9	21.3	2.0
Обслужване на брутният външен дълг/износ на стоки и нефакторни услуги	63.6	47.5	43.4	43.8	43.7	43.3	60.8

\* Предварителни данни за 2009 г. и прогнозни оценки за БВП за 2010 г. Данните, които отразяват потоци, обхващат периода от началото на годината до края на отчетния месец, а тези, които представляват размер (салда), са към края на отчетния месец.

Източници: БНБ, МФ, банките и местни физически и юридически лица.



## 2.7. МЕЖДУНАРОДНА ИНВЕСТИЦИОННА ПОЗИЦИЯ НА БЪЛГАРИЯ

(млн. евро)

	III.2008	VI.2008	IX.2008	XII.2008	III.2009	VI.2009	IX.2009	XII.2009
<b>Международна инвестиционна позиция, нето<sup>1</sup></b>	<b>-26 008.5</b>	<b>-28 644.3</b>	<b>-30 956.3</b>	<b>-34 725.5</b>	<b>-36 265.0</b>	<b>-36 973.7</b>	<b>-36 407.5</b>	<b>-37 122.0</b>
<b>Активи</b>	<b>19 345.9</b>	<b>21 358.6</b>	<b>22 629.9</b>	<b>20 999.6</b>	<b>20 405.2</b>	<b>20 624.1</b>	<b>21 437.1</b>	<b>22 090.1</b>
Преки инвестиции в чужбина <sup>2</sup>	950.1	1 008.7	986.3	1 025.8	1 058.6	1 070.6	1 113.7	913.2
Дялов капитал и реинвестирана печалба	854.0	903.3	941.8	986.5	1 014.2	1 028.3	1 057.4	857.0
Друг капитал	96.1	105.5	44.4	39.3	44.4	42.3	56.2	56.3
Портфейлни инвестиции <sup>3</sup>	976.7	1 129.2	1 234.3	1 134.1	1 588.6	1 676.9	1 755.5	1 846.1
Акции	238.6	225.1	182.5	130.5	147.4	196.2	264.1	347.0
Дългови книжа	738.0	904.1	1 051.8	1 003.5	1 441.2	1 480.6	1 491.4	1 499.1
Облигации	663.8	845.5	957.3	866.9	1 220.7	1 300.5	1 314.6	1 313.9
Инструменти на паричния пазар	74.2	58.6	94.5	136.7	220.5	180.2	176.7	185.1
Финансови деривати	114.5	135.2	123.2	91.8	65.5	29.9	32.7	27.5
Други инвестиции	5 190.1	5 851.5	5 564.0	6 034.8	5 876.0	5 951.3	6 142.5	6 384.4
Търговски кредити <sup>4</sup>	737.5	851.8	871.3	780.2	850.2	841.9	849.2	849.2
Заеми <sup>5</sup>	529.8	599.8	637.1	659.5	664.9	646.2	666.9	644.1
Централна банка	0.0	0.0	0.0	0.0	0.0	0.0	0.0	0.0
Държавно управление	0.0	0.0	0.0	0.0	0.0	0.0	0.0	0.0
Банки	280.8	310.1	324.3	310.4	305.6	291.9	291.1	291.2
Други сектори	248.9	289.7	312.8	349.1	359.3	354.3	375.7	352.9
Валута и депозити <sup>6</sup>	3 347.8	3 809.1	3 644.5	4 172.7	3 994.4	4 086.4	4 278.4	4 541.2
Други активи	575.1	590.8	411.1	422.3	366.6	376.8	348.0	350.0
Централна банка	0.0	0.0	0.0	0.0	0.0	0.0	0.0	0.0
Държавно управление	483.8	485.7	281.5	285.7	271.6	256.1	248.7	253.3
Банки	91.3	105.1	129.6	136.6	95.0	120.8	99.3	96.7
Други сектори	0.0	0.0	0.0	0.0	0.0	0.0	0.0	0.0
Резервни активи <sup>7</sup>	12 114.5	13 234.1	14 722.0	12 713.1	11 816.5	11 895.4	12 392.7	12 918.9
<b>Пасиви</b>	<b>45 354.5</b>	<b>50 003.0</b>	<b>53 586.1</b>	<b>55 725.1</b>	<b>56 670.2</b>	<b>57 597.8</b>	<b>57 844.6</b>	<b>59 212.1</b>
Преки инвестиции в България <sup>2</sup>	25 793.0	27 763.0	29 535.0	31 526.2	33 175.1	33 965.8	34 422.2	35 380.0
Дялов капитал и реинвестирана печалба	15 187.5	16 636.6	17 568.2	19 008.7	20 295.0	20 966.9	21 504.0	22 154.6
Друг капитал	10 605.6	11 126.4	11 966.8	12 517.5	12 880.1	12 998.9	12 918.2	13 225.5
Портфейлни инвестиции <sup>8</sup>	2 298.6	2 261.1	2 105.5	1 802.6	1 787.6	1 678.1	1 703.4	1 862.1
Акции	675.1	674.8	634.1	501.3	494.5	495.3	493.0	579.0
Дългови книжа	1 623.5	1 586.3	1 471.4	1 301.2	1 293.0	1 182.8	1 210.3	1 283.1
Облигации	1 623.5	1 586.3	1 471.4	1 301.2	1 293.0	1 182.8	1 210.3	1 283.1
Инструменти на паричния пазар	0.0	0.0	0.0	0.0	0.0	0.0	0.0	0.0
Финансови деривати <sup>8</sup>	31.6	24.4	18.8	55.2	72.9	72.2	71.8	31.1
Други инвестиции	17 231.2	19 954.4	21 926.8	22 341.2	21 634.6	21 881.7	21 647.3	21 938.9
Търговски кредити <sup>9</sup>	1 549.6	1 774.3	1 886.5	1 771.6	1 640.9	1 565.6	1 576.2	1 595.3
Заеми	11 628.7	12 761.7	13 952.0	14 488.7	14 201.4	14 502.8	14 415.4	14 927.0
Централна банка <sup>10</sup>	0.0	0.0	0.0	0.0	0.0	0.0	0.0	0.0
Държавно управление <sup>11</sup>	1 571.7	1 526.5	1 542.3	1 558.4	1 574.0	1 792.2	1 769.3	1 779.5
Банки <sup>12</sup>	1 797.7	2 333.1	2 810.2	2 951.8	2 562.7	2 539.8	2 447.0	2 928.9
Други сектори <sup>13</sup>	8 259.3	8 902.1	9 599.4	9 978.5	10 064.7	10 170.8	10 199.1	10 218.6
Валута и депозити <sup>14</sup>	3 728.9	5 318.5	5 946.6	5 974.6	5 738.8	5 753.4	5 601.9	5 384.8
Други пасиви	324.0	99.9	141.8	106.3	53.5	59.9	53.8	31.7
Централна банка	0.0	0.0	0.0	0.0	0.0	0.0	0.0	0.0
Държавно управление	0.1	0.1	0.1	0.1	0.2	0.1	0.1	0.1
Банки	88.9	99.8	141.6	106.2	53.4	59.8	53.7	31.6
Други сектори	235.0	0.0	0.0	0.0	0.0	0.0	0.0	0.0

<sup>1</sup> Предварителни данни. Равностойността в евро е изчислена по курс на съответните чуждестранни валути към края на периода. Данните за 2008–2009 г. са ревизирани. С данните за март 2010 г. предстои ревизия на международната инвестиционна позиция за декември 2009 г.

<sup>2</sup> Информация за съставянето на размера на преките инвестиции вижте в *Методологически бележки по съставянето на международната инвестиционна позиция на България*, публикувани на интернет страницата на БНБ [www.bnb.bg](http://www.bnb.bg).

<sup>3</sup> Включват се ценни книжа, емитирани от нерезиденти и притежавани от резиденти. Източници: банките, инвестиционни посредници-небанки и други финансови институции.

<sup>4</sup> От 2004 г. се включват отчетените външни вземания на страната по търговски кредити (платени аванси и вземания от доставчици). Поради тримесечната отчетност на тези задължения, данните подлежат на ревизия.

<sup>5</sup> Данните се базират на отчетите, предоставени на БНБ от банки и фирми, отпуснали финансови кредити на нерезиденти. Поради тримесечната отчетност на тези задължения, данните за фирмите подлежат на ревизия.

<sup>6</sup> Източник: Банка за международни разплащания – Базел. Използвани са последните публикувани данни – за септември 2009 г.

<sup>7</sup> Включва и монетарно, и немонетарно злато, оценени по пазарна стойност. Източник: управление „Емисионно“ на БНБ.

<sup>8</sup> Източник: Централен депозитар АД.

<sup>9</sup> Включват се отчетените външни задължения на местни юридически лица по търговски кредити (получени аванси и задължения към доставчици). Поради тримесечната отчетност на тези задължения, данните подлежат на ревизия.

<sup>10</sup> Включва задълженията към Международния валутен фонд.

<sup>11</sup> Източник: *Регистър на държавия и държавногарантирания дълг* на Министерството на финансите – предварителни данни за декември 2009 г. към 25 януари 2010 г. Не се включват задълженията на фирмите от публичния сектор и държавногарантирания дълг.

<sup>12</sup> Данни от месечните отчети на банките.

<sup>13</sup> Данни за фирмите от публичния и частния сектор, вкл. държавногарантираните кредити. Не се включват вътрешнофирмените заеми. Данните обхващат само кредитите, регистрирани в БНБ и за които тя е получила информация. Поради тримесечната отчетност на тези задължения, данните подлежат на ревизия.

<sup>14</sup> По данни от банките (вкл. данни за банките от публичния и частния сектор). Не са включени депозитите, свързани с условни задължения.

Източник: БНБ.

## 2.8. РАМКА НА МЕЖДУНАРОДНИТЕ РЕЗЕРВИ И ЛИКВИДНОСТ В ЧУЖДЕСТРАННА ВАЛУТА

## 2.8.1. Част I. ОФИЦИАЛНИ РЕЗЕРВНИ АКТИВИ И ДРУГИ АКТИВИ В ЧУЖДЕСТРАННА ВАЛУТА (ПРИБЛИЗИТЕЛНА ПАЗАРНА СТОЙНОСТ)

(млн. евро)

	II.2009	III.2009	IV.2009	V.2009	VI.2009	VII.2009	VIII.2009	IX.2009	X.2009	XI.2009	XII.2009	I.2010	II.2010
<b>А. Официални резервни активи</b>	<b>1203.1</b>	<b>11816.5</b>	<b>11791.9</b>	<b>11782.5</b>	<b>11895.4</b>	<b>11711.3</b>	<b>12128.8</b>	<b>12392.7</b>	<b>12667.2</b>	<b>12920.1</b>	<b>12918.9</b>	<b>12531.7</b>	<b>12171.9</b>
1) Резерви в чуждестранна валута	11013.0	10886.2	10891.3	10851.1	10996.6	10816.0	10715.9	10812.3	11065.0	11224.9	11240.6	10819.8	10395.2
(в конвертируеми чуждестранни валути) <sup>1</sup>	9339.0	9087.4	9730.9	9445.6	9552.9	9649.9	9563.5	9470.1	9449.5	9720.2	9787.2	9823.6	8795.5
а) Ценни книжа	-	-	-	-	-	-	-	-	-	-	-	-	-
<i>от които: с емисит с седалище в отчетната страна, но с местоположение в чужбина</i>	1674.1	1798.8	1160.3	1405.5	1443.6	1166.1	1152.4	1342.2	1615.5	1504.7	1453.4	996.2	1599.7
б) общо валутни депозити в:	56.2	62.5	87.4	72.0	77.0	78.0	76.4	83.4	88.1	82.4	74.1	76.7	74.6
други национални централни банки, БМР и МВФ	-	-	-	-	-	-	-	-	-	-	-	-	-
банки със седалище в отчетната страна	-	-	-	-	-	-	-	-	-	-	-	-	-
<i>от които: с местоположение в чужбина</i>	-	-	-	-	-	-	-	-	-	-	-	-	-
банки със седалище извън отчетната страна	1617.8	1736.2	1072.9	1333.5	1366.6	1088.1	1076.1	1258.8	1527.4	1422.3	1379.2	919.5	1525.2
<i>от които: с местоположение в отчетната страна</i>	-	-	-	-	-	-	-	-	-	-	-	-	-
2) Резервна позиция при МВФ	39.0	37.7	37.9	36.9	37.0	37.0	36.9	36.5	36.2	36.1	36.7	37.5	38.1
3) СПТ	4.9	4.8	4.8	4.7	4.7	4.7	524.7	665.6	660.8	659.3	665.5	679.8	689.9
4) Злато (включително златни депозити и суап) <sup>2</sup>	956.2	887.8	857.9	889.9	857.2	853.6	851.3	878.3	905.2	999.8	976.1	994.6	1048.6
обем в милиони чисти тройунци	1.3	1.3	1.3	1.3	1.3	1.3	1.3	1.3	1.3	1.3	1.3	1.3	1.3
5) Други резервни активи	-	-	-	-	-	-	-	-	-	-	-	-	-
финансови деривати	-	-	-	-	-	-	-	-	-	-	-	-	-
заеми към небанкови институции – чуждестранни лица	-	-	-	-	-	-	-	-	-	-	-	-	-
други <sup>3</sup>	-	-	-	-	-	-	-	-	-	-	-	-	-
<b>Б. Други активи в чуждестранна валута</b>	<b>265.0</b>	<b>247.9</b>	<b>278.8</b>	<b>319.7</b>	<b>288.7</b>	<b>264.0</b>	<b>281.2</b>	<b>261.7</b>	<b>225.1</b>	<b>275.2</b>	<b>272.3</b>	<b>230.3</b>	<b>231.0</b>
ценни книжа извън официалните резервни активи	-	-	-	-	-	-	-	-	-	-	-	-	-
депозити извън официалните резервни активи <sup>4</sup>	251.1	235.0	266.2	306.7	276.2	251.5	268.8	248.8	211.9	260.6	258.0	215.6	215.6
заеми извън официалните резервни активи	-	-	-	-	-	-	-	-	-	-	-	-	-
финансови деривати извън официалните резервни активи	-	-	-	-	-	-	-	-	-	-	-	-	-
злато извън официалните резервни активи	13.8	13.0	12.5	13.0	12.5	12.5	12.5	12.9	13.2	14.6	14.4	14.7	15.4
други <sup>5</sup>	-	-	-	-	-	-	-	-	-	-	-	-	-

<sup>1</sup> Резерви в чуждестранна валута, управлявани пряко от БНБ.<sup>2</sup> Златото се оценява по пазарна цена.<sup>3</sup> Натрупаена начислена лихва.<sup>4</sup> Депозити на правителството в местни банки.<sup>5</sup> Обезпечение на брейди облигации.

Източник: БНБ.

2.8.2. Част II. БЕЗУСЛОВНО ИЗТИЧАНЕ НА АКТИВИ В ЧУЖДЕСТРАННА ВАЛУТА (НОМИНАЛНА СТОЙНОСТ) ПРЕЗ СЛЕДВАЩИТЕ 12 МЕСЕЦА

(млн. евро)

	II.2009	III.2009	IV.2009	V.2009	VI.2009	VII.2009	VIII.2009	IX.2009	X.2009	XI.2009	ХІІ.2009	I.2010	II.2010
<b>ОБЩО</b>													
<b>1. Заеми в чуждестранна валута; ценни книжа и депозити</b>	<b>-385.8</b>	<b>-382.0</b>	<b>-364.9</b>	<b>-478.9</b>	<b>-460.2</b>	<b>-451.4</b>	<b>-448.6</b>	<b>-444.8</b>	<b>-482.9</b>	<b>-463.4</b>	<b>-454.8</b>	<b>-451.5</b>	<b>-450.8</b>
изходящи потоци (-) (главница)	-142.9	-146.1	-150.7	-255.8	-257.9	-255.2	-254.6	-253.8	-275.8	-259.6	-251.8	-250.2	-250.2
изходящи потоци (-) (лихва)	-242.9	-235.9	-214.2	-223.1	-202.3	-196.2	-194.0	-190.9	-207.1	-203.8	-203.1	-201.2	-200.6
входящи потоци (+) (главница)	-	-	-	-	-	-	-	-	-	-	-	-	-
входящи потоци (+) (лихва)	-	-	-	-	-	-	-	-	-	-	-	-	-
<b>2. Агрегирани къси и дълги позиции във форуърди и фючърси в чуждестранна валута спрямо местна валута (включително форуърд частта на валутните суапове)</b>	-	-	-	-	-	-	-	-	-	-	-	-	-
а) къси позиции (-)	-	-	-	-	-	-	-	-	-	-	-	-	-
б) дълги позиции (+)	-	-	-	-	-	-	-	-	-	-	-	-	-
<b>3. Други</b>													
изходящи потоци по репо-сделки (-)	-	-	-	-	-	-	-	-	-	-	-	-	-
входящи потоци по обратни репо-сделки (+)	-	-	-	-	-	-	-	-	-	-	-	-	-
търговски кредит (-)	-	-	-	-	-	-	-	-	-	-	-	-	-
търговски кредит (+)	-	-	-	-	-	-	-	-	-	-	-	-	-
други сметки за плащане (-)	-	-	-	-	-	-	-	-	-	-	-	-	-
други сметки за получаване (+)	-	-	-	-	-	-	-	-	-	-	-	-	-

**С ОСТАТЪЧЕН МАТУРИТЕТ, ПО-МАЛЪК ИЛИ РАВЕН НА 1 МЕСЕЦ (n<=1)**

<b>1. Заеми в чуждестранна валута; ценни книжа и депозити</b>	<b>-26.2</b>	<b>-9.9</b>	<b>-14.3</b>	<b>-36.4</b>	<b>-35.4</b>	<b>-5.8</b>	<b>-41.1</b>	<b>-10.2</b>	<b>-8.9</b>	<b>-42.3</b>	<b>-98.3</b>	<b>-5.8</b>	<b>-26.1</b>
изходящи потоци (-) (главница)	-17.6	-0.4	-3.5	-25.7	-2.9	-4.8	-35.0	-4.9	-3.2	-34.3	-2.2	-4.9	-20.6
изходящи потоци (-) (лихва)	-8.6	-9.5	-10.8	-10.7	-32.4	-1.1	-6.1	-5.3	-5.7	-7.9	-96.1	-0.9	-5.5
входящи потоци (+) (главница)	-	-	-	-	-	-	-	-	-	-	-	-	-
входящи потоци (+) (лихва)	-	-	-	-	-	-	-	-	-	-	-	-	-
<b>2. Агрегирани къси и дълги позиции във форуърди и фючърси в чуждестранна валута спрямо местна валута (включително форуърд частта на валутните суапове)</b>	-	-	-	-	-	-	-	-	-	-	-	-	-
а) къси позиции (-)	-	-	-	-	-	-	-	-	-	-	-	-	-
б) дълги позиции (+)	-	-	-	-	-	-	-	-	-	-	-	-	-
<b>3. Други</b>													
изходящи потоци по репо-сделки (-)	-	-	-	-	-	-	-	-	-	-	-	-	-
входящи потоци по обратни репо-сделки (+)	-	-	-	-	-	-	-	-	-	-	-	-	-
търговски кредит (-)	-	-	-	-	-	-	-	-	-	-	-	-	-
търговски кредит (+)	-	-	-	-	-	-	-	-	-	-	-	-	-
други сметки за плащане (-)	-	-	-	-	-	-	-	-	-	-	-	-	-
други сметки за получаване (+)	-	-	-	-	-	-	-	-	-	-	-	-	-

**С ОСТАТЪЧЕН МАТУРИТЕТ, ПО-ГОЛЯМ ОТ 1 И ПО-МАЛЪК ИЛИ РАВЕН НА 3 МЕСЕЦА (1<n<=3)**

<b>1. Заеми в чуждестранна валута; ценни книжа и депозити</b>	<b>-24.3</b>	<b>-51.0</b>	<b>-75.7</b>	<b>-51.3</b>	<b>-47.5</b>	<b>-51.3</b>	<b>-19.2</b>	<b>-51.5</b>	<b>-158.3</b>	<b>-104.0</b>	<b>-31.3</b>	<b>-35.8</b>	<b>-128.1</b>
изходящи потоци (-) (главница)	-4.0	-29.2	-28.8	-8.1	-40.1	-39.9	-8.0	-37.6	-52.8	-6.9	-24.9	-25.7	-113.6
изходящи потоци (-) (лихва)	-20.4	-21.8	-46.9	-43.2	-7.3	-11.5	-11.3	-13.9	-105.5	-97.1	-6.3	-10.1	-14.4
входящи потоци (+) (главница)	-	-	-	-	-	-	-	-	-	-	-	-	-
входящи потоци (+) (лихва)	-	-	-	-	-	-	-	-	-	-	-	-	-

(продължава)

## 2.8.2. Част II. БЕЗУСЛОВНО ИЗТИЧАНЕ НА АКТИВИ В ЧУЖДЕСТРАННА ВАЛУТА (НОМИНАЛНА СТОЙНОСТ) ПРЕЗ СЛЕДВАЩИТЕ 12 МЕСЕЦА (продължение)

	II.2009	III.2009	IV.2009	V.2009	VI.2009	VII.2009	VIII.2009	IX.2009	X.2009	XI.2009	XII.2009	I.2010	II.2010	(млн. евро)
<b>2. Агретирани къси и дълги позиции във форуърди и фючърси в чуждестранна валута спрямо местна валута (включително форуърд частта на валутните суапове)</b>	-	-	-	-	-	-	-	-	-	-	-	-	-	-
а) къси позиции (-)	-	-	-	-	-	-	-	-	-	-	-	-	-	-
б) дълги позиции (+)	-	-	-	-	-	-	-	-	-	-	-	-	-	-
<b>3. Други</b>	-	-	-	-	-	-	-	-	-	-	-	-	-	-
изходящи потоци по репо-сделки (-)	-	-	-	-	-	-	-	-	-	-	-	-	-	-
входящи потоци по обратни репо-сделки (+)	-	-	-	-	-	-	-	-	-	-	-	-	-	-
търговски кредит (-)	-	-	-	-	-	-	-	-	-	-	-	-	-	-
търговски кредит (+)	-	-	-	-	-	-	-	-	-	-	-	-	-	-
други сметки за плащане (-)	-	-	-	-	-	-	-	-	-	-	-	-	-	-
други сметки за получаване (+)	-	-	-	-	-	-	-	-	-	-	-	-	-	-
<b>С ОСТАТЪЧЕН МАТУРИТЕТ, ПО-ГОЛЯМ ОТ 3 И ПО-МАЛЪК ИЛИ РАВЕН НА 12 МЕСЕЦА (3-ю&lt;=12)</b>														
<b>1. Засми в чуждестранна валута; ценни книжа и депозити</b>	-335,3	-321,2	-274,9	-391,2	-377,4	-394,2	-388,3	-383,1	-315,7	-317,1	-325,3	-409,9	-296,6	
изходящи потоци (-) (главница)	-121,3	-116,5	-118,4	-222,0	-214,8	-210,5	-211,7	-211,3	-219,8	-218,3	-224,6	-219,7	-115,9	
изходящи потоци (-) (лихва)	-214,0	-204,7	-156,6	-169,2	-162,6	-183,7	-176,6	-171,8	-95,9	-98,8	-100,7	-190,2	-180,7	
входящи потоци (+) (главница)	-	-	-	-	-	-	-	-	-	-	-	-	-	
входящи потоци (+) (лихва)	-	-	-	-	-	-	-	-	-	-	-	-	-	
<b>2. Агретирани къси и дълги позиции във форуърди и фючърси в чуждестранна валута спрямо местна валута (включително форуърд частта на валутните суапове)</b>	-	-	-	-	-	-	-	-	-	-	-	-	-	
а) къси позиции (-)	-	-	-	-	-	-	-	-	-	-	-	-	-	
б) дълги позиции (+)	-	-	-	-	-	-	-	-	-	-	-	-	-	
<b>3. Други</b>	-	-	-	-	-	-	-	-	-	-	-	-	-	
изходящи потоци по репо-сделки (-)	-	-	-	-	-	-	-	-	-	-	-	-	-	
входящи потоци по обратни репо-сделки (+)	-	-	-	-	-	-	-	-	-	-	-	-	-	
търговски кредит (-)	-	-	-	-	-	-	-	-	-	-	-	-	-	
търговски кредит (+)	-	-	-	-	-	-	-	-	-	-	-	-	-	
други сметки за плащане (-)	-	-	-	-	-	-	-	-	-	-	-	-	-	
други сметки за получаване (+)	-	-	-	-	-	-	-	-	-	-	-	-	-	

Източник: БНБ.

2.8.3. Част III. УСЛОВНО ИЗТИЧАНЕ НА АКТИВИ В ЧУЖДЕСТРАННА ВАЛУТА (НОМИНАЛНА СТОЙНОСТ) ПРЕЗ СЛЕДВАЩИТЕ 12 МЕСЕЦА

(млн. евро)

	II.2009	III.2009	IV.2009	V.2009	VI.2009	VII.2009	VIII.2009	IX.2009	X.2009	XI.2009	XII.2009	I.2010	II.2010
<b>Общо</b>													
<b>1. Условни задължения в чуждестранна валута</b>	-94.0	-92.0	-93.1	-93.0	-86.8	-80.7	-76.8	-75.1	-77.1	-75.89	-72.79	-73.67	-69.69
а) гаранции за обезпечение по дълг, дължим до 1 година	-	-	-	-	-	-	-	-	-	-	-	-	-
б) други условни задължения	-94.0	-92.0	-93.1	-93.0	-86.8	-80.7	-76.8	-75.1	-77.1	-75.89	-72.79	-73.67	-69.69
<b>2. Ценни книжа в чуждестранна валута, емитирани с включени опции (упражняеми облигации)</b>	-	-	-	-	-	-	-	-	-	-	-	-	-
<b>3.1. Неусловни, безусловни кредитни линии, предоставени от:</b>	-	-	-	-	-	-	-	-	-	-	-	-	-
а) други национални парични власти, БМР, МВФ; други международни организации	-	-	-	-	-	-	-	-	-	-	-	-	-
б) други национални парични власти (+)	-	-	-	-	-	-	-	-	-	-	-	-	-
БМР (+)	-	-	-	-	-	-	-	-	-	-	-	-	-
МВФ (+)	-	-	-	-	-	-	-	-	-	-	-	-	-
б) банки и други международни организации (+)	-	-	-	-	-	-	-	-	-	-	-	-	-
б) банки и други финансови институции със седалище в отчитаната страна (+)	-	-	-	-	-	-	-	-	-	-	-	-	-
в) банки и други финансови институции със седалище извън отчитаната страна (+)	-	-	-	-	-	-	-	-	-	-	-	-	-
<b>3.2. Неусловни, безусловни кредитни линии, предоставени на:</b>	-	-	-	-	-	-	-	-	-	-	-	-	-
а) други национални парични власти, БМР; МВФ; други международни организации	-	-	-	-	-	-	-	-	-	-	-	-	-
б) други национални парични власти (-)	-	-	-	-	-	-	-	-	-	-	-	-	-
БМР (-)	-	-	-	-	-	-	-	-	-	-	-	-	-
МВФ (-)	-	-	-	-	-	-	-	-	-	-	-	-	-
б) други международни организации (+)	-	-	-	-	-	-	-	-	-	-	-	-	-
б) банки и други финансови институции със седалище в отчитаната страна (-)	-	-	-	-	-	-	-	-	-	-	-	-	-
в) банки и други финансови институции със седалище извън отчитаната страна (-)	-	-	-	-	-	-	-	-	-	-	-	-	-
<b>4. Агрегирани къси и дълги позиции в опции в чуждестранна валута спрямо местна валута</b>	-	-	-	-	-	-	-	-	-	-	-	-	-
а) къси позиции	-	-	-	-	-	-	-	-	-	-	-	-	-
купени пут-опции ( <i>put options</i> ) <sup>1</sup>	-	-	-	-	-	-	-	-	-	-	-	-	-
записани кол-опции ( <i>call options</i> ) <sup>2</sup>	-	-	-	-	-	-	-	-	-	-	-	-	-
б) дълги позиции	-	-	-	-	-	-	-	-	-	-	-	-	-
купени кол-опции ( <i>call options</i> )	-	-	-	-	-	-	-	-	-	-	-	-	-
записани пут-опции ( <i>put options</i> )	-	-	-	-	-	-	-	-	-	-	-	-	-
<b>Допълнителни показатели: опции „в паритет“</b>	-	-	-	-	-	-	-	-	-	-	-	-	-
1) По текущи валутни курсове	-	-	-	-	-	-	-	-	-	-	-	-	-
а) къса позиция	-	-	-	-	-	-	-	-	-	-	-	-	-
б) дълга позиция	-	-	-	-	-	-	-	-	-	-	-	-	-
2) + 5% (обезценяване с 5%)	-	-	-	-	-	-	-	-	-	-	-	-	-
а) къса позиция	-	-	-	-	-	-	-	-	-	-	-	-	-
б) дълга позиция	-	-	-	-	-	-	-	-	-	-	-	-	-
3) -5% (надценяване с 5%)	-	-	-	-	-	-	-	-	-	-	-	-	-
а) къса позиция	-	-	-	-	-	-	-	-	-	-	-	-	-
б) дълга позиция	-	-	-	-	-	-	-	-	-	-	-	-	-

(продължава)

## 2.8.3. Част III. УСЛОВНО ИЗТИЧАНЕ НА АКТИВИ В ЧУЖДЕСТРАННА ВАЛУТА (НОМИНАЛНА СТОЙНОСТ) ПРЕЗ СЛЕДВАЩИТЕ 12 МЕСЕЦА

(продължение)	II.2009	III.2009	IV.2009	V.2009	VI.2009	VII.2009	VIII.2009	IX.2009	X.2009	XI.2009	XII.2009	I.2010	II.2010	(млн. евро)
4) +10% (обезценяване с 10%)	-	-	-	-	-	-	-	-	-	-	-	-	-	-
а) къса позиция	-	-	-	-	-	-	-	-	-	-	-	-	-	-
б) дълга позиция	-	-	-	-	-	-	-	-	-	-	-	-	-	-
5) -10% (надценяване с 10%)	-	-	-	-	-	-	-	-	-	-	-	-	-	-
а) къса позиция	-	-	-	-	-	-	-	-	-	-	-	-	-	-
б) дълга позиция	-	-	-	-	-	-	-	-	-	-	-	-	-	-
6) други	-	-	-	-	-	-	-	-	-	-	-	-	-	-
а) къса позиция	-	-	-	-	-	-	-	-	-	-	-	-	-	-
б) дълга позиция	-	-	-	-	-	-	-	-	-	-	-	-	-	-
<b>С ОСТАТЪЧЕН МАТУРИТЕТ, ПО-МАЛЪК ИЛИ РАВЕН НА 1 МЕСЕЦ (n&lt;=1)</b>														
<b>1. Условни задължения в чуждестранна валута</b>	-4.3	-14.6	-4.1	-13.5	-3.2	-4.3	-3.6	-2.2	-1.6	-11.58	-2.83	-6.19	-13.86	
а) гаранции за обезпечение по дълг. дължим до 1 година	-	-	-	-	-	-	-	-	-	-	-	-	-	-
б) други условни задължения	-4.3	-14.6	-4.1	-13.5	-3.2	-4.3	-3.6	-2.2	-1.6	-11.58	-2.83	-6.19	-13.86	
<b>2. Цени книга в чуждестранна валута, емитирани с включени опции (упражняеми облигации)</b>														
<b>3.1. Неусловни, безусловни кредитни линии, предоставени от:</b>														
а) други национални парични власти; БМР; МВФ; други международни организации	-	-	-	-	-	-	-	-	-	-	-	-	-	-
б) други национални парични власти (+)	-	-	-	-	-	-	-	-	-	-	-	-	-	-
БМР (+)	-	-	-	-	-	-	-	-	-	-	-	-	-	-
МВФ (+)	-	-	-	-	-	-	-	-	-	-	-	-	-	-
б) банки и други международни организации (+)	-	-	-	-	-	-	-	-	-	-	-	-	-	-
б) банки и други финансови институции със седалище в отчитаната страна (+)	-	-	-	-	-	-	-	-	-	-	-	-	-	-
в) банки и други финансови институции със седалище извън отчитаната страна (+)	-	-	-	-	-	-	-	-	-	-	-	-	-	-
<b>3.2. Неусловни, безусловни кредитни линии, предоставени на:</b>														
а) други национални парични власти; БМР; МВФ; други международни организации	-	-	-	-	-	-	-	-	-	-	-	-	-	-
б) други национални парични власти (-)	-	-	-	-	-	-	-	-	-	-	-	-	-	-
БМР (-)	-	-	-	-	-	-	-	-	-	-	-	-	-	-
МВФ (-)	-	-	-	-	-	-	-	-	-	-	-	-	-	-
б) банки и други международни организации (+)	-	-	-	-	-	-	-	-	-	-	-	-	-	-
б) банки и други финансови институции със седалище в отчитаната страна (-)	-	-	-	-	-	-	-	-	-	-	-	-	-	-
в) банки и други финансови институции със седалище извън отчитаната страна (-)	-	-	-	-	-	-	-	-	-	-	-	-	-	-
<b>4. Агрегирани къси и дълги позиции в опции в чуждестранна валута спрямо местна валута</b>														
а) къси позиции	-	-	-	-	-	-	-	-	-	-	-	-	-	-
купени пут-опции ( <i>put options</i> )	-	-	-	-	-	-	-	-	-	-	-	-	-	-
записани кол-опции ( <i>call options</i> )	-	-	-	-	-	-	-	-	-	-	-	-	-	-
б) дълги позиции	-	-	-	-	-	-	-	-	-	-	-	-	-	-
купени кол-опции ( <i>call options</i> )	-	-	-	-	-	-	-	-	-	-	-	-	-	-
записани пут-опции ( <i>put options</i> )	-	-	-	-	-	-	-	-	-	-	-	-	-	-

(продължава)

2.8.3. Част III. УСЛОВНО ИЗТИЧАНЕ НА АКТИВИ В ЧУЖДЕСТРАННА ВАЛУТА (НОМИНАЛНА СТОЙНОСТ) ПРЕЗ СЛЕДВАЩИТЕ 12 МЕСЕЦА  
(продължение)

(млн. евро)

	II.2009	III.2009	IV.2009	V.2009	VI.2009	VII.2009	VIII.2009	IX.2009	X.2009	XI.2009	XII.2009	I.2010	II.2010
<b>Допълнителни показатели: опции „в парите“</b>													
1) По текущи валутни курсове	-	-	-	-	-	-	-	-	-	-	-	-	-
а) къса позиция	-	-	-	-	-	-	-	-	-	-	-	-	-
б) дълга позиция	-	-	-	-	-	-	-	-	-	-	-	-	-
2) + 5% (обезценяване с 5%)	-	-	-	-	-	-	-	-	-	-	-	-	-
а) къса позиция	-	-	-	-	-	-	-	-	-	-	-	-	-
б) дълга позиция	-	-	-	-	-	-	-	-	-	-	-	-	-
3) - 5% (надценяване с 5%)	-	-	-	-	-	-	-	-	-	-	-	-	-
а) къса позиция	-	-	-	-	-	-	-	-	-	-	-	-	-
б) дълга позиция	-	-	-	-	-	-	-	-	-	-	-	-	-
4) +10% (обезценяване с 10%)	-	-	-	-	-	-	-	-	-	-	-	-	-
а) къса позиция	-	-	-	-	-	-	-	-	-	-	-	-	-
б) дълга позиция	-	-	-	-	-	-	-	-	-	-	-	-	-
5) - 10% (надценяване с 10%)	-	-	-	-	-	-	-	-	-	-	-	-	-
а) къса позиция	-	-	-	-	-	-	-	-	-	-	-	-	-
б) дълга позиция	-	-	-	-	-	-	-	-	-	-	-	-	-
6) Други	-	-	-	-	-	-	-	-	-	-	-	-	-
а) къса позиция	-	-	-	-	-	-	-	-	-	-	-	-	-
б) дълга позиция	-	-	-	-	-	-	-	-	-	-	-	-	-
<b>20.1</b>	<b>-20.1</b>	<b>-22.4</b>	<b>-16.7</b>	<b>-8.0</b>	<b>-8.5</b>	<b>-17.8</b>	<b>-15.9</b>	<b>-13.7</b>	<b>-14.3</b>	<b>-8.44</b>	<b>-18.70</b>	<b>-17.35</b>	<b>-8.16</b>
а) гаранции за обезпечение по дълг, дължим до 1 година	-	-	-	-	-	-	-	-	-	-	-	-	-
б) други условни задължения	-20.1	-22.4	-16.7	-8.0	-8.5	-17.8	-15.9	-13.7	-14.3	-8.44	-18.70	-17.35	-8.16
<b>2. Цени книжа в чуждестранна валута, емитирани с включени опции (управляеми облигации)</b>	-	-	-	-	-	-	-	-	-	-	-	-	-
<b>3.1. Неусловни, безусловни кредитни линии, предоставени от:</b>	-	-	-	-	-	-	-	-	-	-	-	-	-
а) други национални парични власти; БМР; МВФ; други международни организации	-	-	-	-	-	-	-	-	-	-	-	-	-
б) други национални парични власти (+)	-	-	-	-	-	-	-	-	-	-	-	-	-
БМР (+)	-	-	-	-	-	-	-	-	-	-	-	-	-
МВФ (+)	-	-	-	-	-	-	-	-	-	-	-	-	-
б) банки и други международни организации (+)	-	-	-	-	-	-	-	-	-	-	-	-	-
б) банки и други финансови институции със седалище в отчитаната страна (+)	-	-	-	-	-	-	-	-	-	-	-	-	-
в) банки и други финансови институции със седалище извън отчитаната страна (+)	-	-	-	-	-	-	-	-	-	-	-	-	-
<b>3.2. Неусловни, безусловни кредитни линии, предоставени на:</b>	-	-	-	-	-	-	-	-	-	-	-	-	-
а) други национални парични власти; БМР; МВФ; други международни организации	-	-	-	-	-	-	-	-	-	-	-	-	-
б) други национални парични власти (-)	-	-	-	-	-	-	-	-	-	-	-	-	-
БМР (-)	-	-	-	-	-	-	-	-	-	-	-	-	-
МВФ (-)	-	-	-	-	-	-	-	-	-	-	-	-	-
б) банки и други международни организации (+)	-	-	-	-	-	-	-	-	-	-	-	-	-
б) банки и други финансови институции със седалище в отчитаната страна (-)	-	-	-	-	-	-	-	-	-	-	-	-	-
в) банки и други финансови институции със седалище извън отчитаната страна (-)	-	-	-	-	-	-	-	-	-	-	-	-	-

(продължава)

## 2.8.3. Част III. УСЛОВНО ИЗТИЧАНЕ НА АКТИВИ В ЧУЖДЕСТРАННА ВАЛУТА (НОМИНАЛНА СТОЙНОСТ) ПРЕЗ СЛЕДВАЩИТЕ 12 МЕСЕЦА

(продължение)

	II.2009	III.2009	IV.2009	V.2009	VI.2009	VII.2009	VIII.2009	IX.2009	X.2009	XI.2009	12.2009	II.2010	(млн. евро)
<b>4. Агрегирани къси и дълги позиции в опции в чуждестранна валута спрямо местна валута</b>													
а) къси позиции	-	-	-	-	-	-	-	-	-	-	-	-	-
купени пют-опции ( <i>put options</i> )	-	-	-	-	-	-	-	-	-	-	-	-	-
записани кол-опции ( <i>call options</i> )	-	-	-	-	-	-	-	-	-	-	-	-	-
б) дълги позиции	-	-	-	-	-	-	-	-	-	-	-	-	-
купени кол-опции ( <i>call options</i> )	-	-	-	-	-	-	-	-	-	-	-	-	-
записани пют-опции ( <i>put options</i> )	-	-	-	-	-	-	-	-	-	-	-	-	-
<b>Допълнителни показатели: опции „в парите“</b>													
1) По текущи валутни курсове	-	-	-	-	-	-	-	-	-	-	-	-	-
а) къса позиция	-	-	-	-	-	-	-	-	-	-	-	-	-
б) дълга позиция	-	-	-	-	-	-	-	-	-	-	-	-	-
2) +5% (обезценяване с 5%)	-	-	-	-	-	-	-	-	-	-	-	-	-
а) къса позиция	-	-	-	-	-	-	-	-	-	-	-	-	-
б) дълга позиция	-	-	-	-	-	-	-	-	-	-	-	-	-
3) -5% (надценяване с 5%)	-	-	-	-	-	-	-	-	-	-	-	-	-
а) къса позиция	-	-	-	-	-	-	-	-	-	-	-	-	-
б) дълга позиция	-	-	-	-	-	-	-	-	-	-	-	-	-
4) +10% (обезценяване с 10%)	-	-	-	-	-	-	-	-	-	-	-	-	-
а) къса позиция	-	-	-	-	-	-	-	-	-	-	-	-	-
б) дълга позиция	-	-	-	-	-	-	-	-	-	-	-	-	-
5) -10% (надценяване с 10%)	-	-	-	-	-	-	-	-	-	-	-	-	-
а) къса позиция	-	-	-	-	-	-	-	-	-	-	-	-	-
б) дълга позиция	-	-	-	-	-	-	-	-	-	-	-	-	-
б) Други	-	-	-	-	-	-	-	-	-	-	-	-	-
а) къса позиция	-	-	-	-	-	-	-	-	-	-	-	-	-
б) дълга позиция	-	-	-	-	-	-	-	-	-	-	-	-	-
<b>С ОСТАТЪЧЕН МАТУРИТЕТ, ПО-ГОЛЯМ ОТ 3 И ПО-МАЛЪК ИЛИ РАВЕН НА 12 МЕСЕЦА (3&lt;math&gt;\leq p \leq 12&lt;/math&gt;)</b>													
<b>1. Условни задължения в чуждестранна валута</b>	-69,6	-55,0	-72,3	-71,5	-75,2	-58,6	-57,4	-59,2	-61,3	-55,87	-51,26	-50,13	-47,67
а) гаранции за обезпечение по дълг, дължим до 1 година	-	-	-	-	-	-	-	-	-	-	-	-	-
б) други условни задължения	-69,6	-55,0	-72,3	-71,5	-75,2	-58,6	-57,4	-59,2	-61,3	-55,87	-51,26	-50,13	-47,67
<b>2. Ценни книжа в чуждестранна валута, емитирани с включени опции (упражняеми облигации)</b>	-	-	-	-	-	-	-	-	-	-	-	-	-
<b>3.1. Неусловни, безусловни кредитни линии, предоставени от:</b>													
а) други национални парични власти, БМР, МВФ, други международни организации	-	-	-	-	-	-	-	-	-	-	-	-	-
други национални парични власти (+)	-	-	-	-	-	-	-	-	-	-	-	-	-
БМР (+)	-	-	-	-	-	-	-	-	-	-	-	-	-
МВФ (+)	-	-	-	-	-	-	-	-	-	-	-	-	-
други международни организации (+)	-	-	-	-	-	-	-	-	-	-	-	-	-
б) банки и други финансови институции със седалище в отчиташата страна (+)	-	-	-	-	-	-	-	-	-	-	-	-	-
в) банки и други финансови институции със седалище извън отчиташата страна (+)	-	-	-	-	-	-	-	-	-	-	-	-	-
<b>3.2. Неусловни, безусловни кредитни линии, предоставени на:</b>													
а) други национални парични власти, БМР, МВФ, други международни организации	-	-	-	-	-	-	-	-	-	-	-	-	-

(продължава)



2.8.3. Част III. УСЛОВНО ИЗТИЧАНЕ НА АКТИВИ В ЧУЖДЕСТРАННА ВАЛУТА (НОМИНАЛНА СТОЙНОСТ) ПРЕЗ СЛЕДВАЩИТЕ 12 МЕСЕЦА

(продължение)

(млн. евро)

	II.2009	III.2009	IV.2009	V.2009	VI.2009	VII.2009	VIII.2009	IX.2009	X.2009	XI.2009	XII.2009	I.2010	II.2010
други национални парични власти (-)	-	-	-	-	-	-	-	-	-	-	-	-	-
БМР (-)	-	-	-	-	-	-	-	-	-	-	-	-	-
МВФ (-)	-	-	-	-	-	-	-	-	-	-	-	-	-
други международни организации (+)	-	-	-	-	-	-	-	-	-	-	-	-	-
б) банки и други финансови институции със седалище в отчитаната страна (-)	-	-	-	-	-	-	-	-	-	-	-	-	-
в) банки и други финансови институции със седалище извън отчитаната страна (-)	-	-	-	-	-	-	-	-	-	-	-	-	-
<b>4. Агрегирани къси и дълги позиции в опции в чуждестранна валута спрямо местна валута</b>	-	-	-	-	-	-	-	-	-	-	-	-	-
а) къси позиции	-	-	-	-	-	-	-	-	-	-	-	-	-
купени пут-опции ( <i>put options</i> )	-	-	-	-	-	-	-	-	-	-	-	-	-
записани кол-опции ( <i>call options</i> )	-	-	-	-	-	-	-	-	-	-	-	-	-
б) дълги позиции	-	-	-	-	-	-	-	-	-	-	-	-	-
купени кол-опции ( <i>call options</i> )	-	-	-	-	-	-	-	-	-	-	-	-	-
записани пут-опции ( <i>put options</i> )	-	-	-	-	-	-	-	-	-	-	-	-	-
<b>Допълнителни показатели: опции „в парите“</b>	-	-	-	-	-	-	-	-	-	-	-	-	-
1) По текущи валутни курсове	-	-	-	-	-	-	-	-	-	-	-	-	-
а) къса позиция	-	-	-	-	-	-	-	-	-	-	-	-	-
б) дълга позиция	-	-	-	-	-	-	-	-	-	-	-	-	-
2) + 5% (обезценяване с 5%)	-	-	-	-	-	-	-	-	-	-	-	-	-
а) къса позиция	-	-	-	-	-	-	-	-	-	-	-	-	-
б) дълга позиция	-	-	-	-	-	-	-	-	-	-	-	-	-
3) - 5% (надценяване с 5%)	-	-	-	-	-	-	-	-	-	-	-	-	-
а) къса позиция	-	-	-	-	-	-	-	-	-	-	-	-	-
б) дълга позиция	-	-	-	-	-	-	-	-	-	-	-	-	-
4) +10% (обезценяване с 10%)	-	-	-	-	-	-	-	-	-	-	-	-	-
а) къса позиция	-	-	-	-	-	-	-	-	-	-	-	-	-
б) дълга позиция	-	-	-	-	-	-	-	-	-	-	-	-	-
5) - 10% (надценяване с 10%)	-	-	-	-	-	-	-	-	-	-	-	-	-
а) къса позиция	-	-	-	-	-	-	-	-	-	-	-	-	-
б) дълга позиция	-	-	-	-	-	-	-	-	-	-	-	-	-
б) Други	-	-	-	-	-	-	-	-	-	-	-	-	-
а) къса позиция	-	-	-	-	-	-	-	-	-	-	-	-	-
б) дълга позиция	-	-	-	-	-	-	-	-	-	-	-	-	-

<sup>1</sup> Пут-опция (*put option*) – опция, даваща правото, но не и задължението, за продажба на валута или на друг финансов инструмент, на цената на упражняване в рамките на предварително определен период или дата.

<sup>2</sup> Кол-опция (*call option*) – опция, даваща на притежателя си правото, но не и задължението, да закупи базовия инструмент на определена цена, наречена цена на упражняване, на или преди определена дата.

Източник: БНБ.

## 2.8.4. Част IV. ДОПЪЛНИТЕЛНИ ПОКАЗАТЕЛИ

	II.2009	III.2009	IV.2009	V.2009	VI.2009	VII.2009	VIII.2009	IX.2009	X.2009	XI.2009	XII.2009	I.2010	II.2010
(млн. евро)													
<b>1) Отчитат се със стандартна периодичност и съвременност:</b>													
а) краткосрочен дълг в местна валута, индексирания към валутния курс	-	-	-	-	-	-	-	-	-	-	-	-	-
б) финансови инструменти, деноминирани в чуждестранна валута и изплащани с други средства (т.е. в местна валута)	161.7	157.8	158.0	153.7	153.5	153.5	152.8	151.1	150.3	149.4	152.5	138.9	140.8
- краткосрочни форуърди в слабо търгувани или неконвертируеми валути	-	-	-	-	-	-	-	-	-	-	-	-	-
- къси позиции	-	-	-	-	-	-	-	-	-	-	-	-	-
- дълги позиции	-	-	-	-	-	-	-	-	-	-	-	-	-
- други инструменти <sup>1</sup>	161.7	157.8	158.0	153.7	153.5	153.5	152.8	151.1	150.3	149.4	152.5	138.9	140.8
в) заложен активи	-	-	-	-	-	-	-	-	-	-	-	-	-
- включени в резервните активи	-	-	-	-	-	-	-	-	-	-	-	-	-
- включени в други активи в чуждестранна валута	-	-	-	-	-	-	-	-	-	-	-	-	-
г) ценни книжа, отдадени на заем или предмет на репо-операции	-	-	-	-	-	-	-	-	-	-	-	-	-
- отдадени на заем или предмет на репо-операции и включени в част I (-)	-	-	-	-	-	-	-	-	-	-	-	-	-
- отдадени на заем или предмет на репо-операции и невключени в част I (-)	-	-	-	-	-	-	-	-	-	-	-	-	-
- заети или придобити и включени в част I (+)	-	-	-	-	-	-	-	-	-	-	-	-	-
- заети или придобити и невключени в част I (+)	-	-	-	-	-	-	-	-	-	-	-	-	-
д) финансови дериватни активи (нетни по преобладаваща пазарна цена)	-	-	-	-	-	-	-	-	-	-	-	-	-
- форуърди	-	-	-	-	-	-	-	-	-	-	-	-	-
- фючънси	-	-	-	-	-	-	-	-	-	-	-	-	-
- суапове	-	-	-	-	-	-	-	-	-	-	-	-	-
- опции	-	-	-	-	-	-	-	-	-	-	-	-	-
- други инструменти	-	-	-	-	-	-	-	-	-	-	-	-	-
е) дериватни (форуърд, фючър, опционни договори) с остатък-мен матурирент, по-дълъг от една година	-	-	-	-	-	-	-	-	-	-	-	-	-
- агрегирани къси и дълги позиции във форуърди и фючърси в чуждестранни валути спрямо местната валута (включително форуърд частта на валутните суапове)	-	-	-	-	-	-	-	-	-	-	-	-	-
• къси позиции (-)	-	-	-	-	-	-	-	-	-	-	-	-	-
• дълги позиции (+)	-	-	-	-	-	-	-	-	-	-	-	-	-
- агрегирани къси и дълги позиции в опции в чуждестранни валути спрямо местната валута	-	-	-	-	-	-	-	-	-	-	-	-	-
• къси позиции	-	-	-	-	-	-	-	-	-	-	-	-	-
• дълги позиции	-	-	-	-	-	-	-	-	-	-	-	-	-
• дълги позиции купени пут-опции ( <i>put options</i> ) <sup>2</sup>	-	-	-	-	-	-	-	-	-	-	-	-	-
• дълги позиции записани кол-опции ( <i>call options</i> ) <sup>3</sup>	-	-	-	-	-	-	-	-	-	-	-	-	-
• дълги позиции купени кол-опции ( <i>call options</i> ) записани пут-опции ( <i>put options</i> )	-	-	-	-	-	-	-	-	-	-	-	-	-
<b>2) Разпространяват се с по-малка честота:</b>													
а) валутна структура на резервите (по групи валути)	12013.1	11816.5	11791.9	11782.5	11895.4	11711.3	12128.8	12392.7	12667.2	12920.1	12918.9	12531.7	12171.9
- валути в кошницата на СИП	11011.9	10885.3	10890.2	10849.9	10995.6	10815.0	10714.8	10811.2	11063.9	11223.6	11239.1	10817.9	10393.8
- валути извън кошницата на СИП	1001.1	931.2	901.7	932.5	899.8	896.3	1413.9	1581.5	1603.4	1696.5	1679.8	1713.8	1778.1

<sup>1</sup> Държавни ценни книжа, издадени за структурната реформа (ЗУНК).

<sup>2</sup> Пут-опция (*put option*) – опция, даваща правото, но не и задължението, за продажба на валута или на друг финансов инструмент, на цената на упражняване в рамките на предварително определен период или дата.

<sup>3</sup> Кол-опция (*call option*) – опция, даваща на притежателя си правото, но не и задължението, да закупи базовия инструмент на определена цена, наречена цена на упражняване, на или преди определената дата.

Източник: БНБ.

## 2.9. ЦЕНТРАЛНИ КУРСОВЕ НА НЯКОИ ОСНОВНИ ВАЛУТИ

(лв.)

Март 2010 г.	EUR	USD	(100) JPY	GBP	CHF	TRY
1	1.95583	1.44609	1.62081	2.15709	1.33558	0.93675
2	1.95583	1.44363	1.62067	2.15792	1.33705	0.94062
4	1.95583	1.43096	1.61826	2.16114	1.33668	0.92606
5	1.95583	1.44002	1.61000	2.16712	1.33668	0.93130
8	1.95583	1.43158	1.58392	2.16736	1.33705	0.93670
9	1.95583	1.44267	1.60683	2.15780	1.33723	0.93607
10	1.95583	1.43705	1.58804	2.14596	1.33796	0.93433
11	1.95583	1.43211	1.57932	2.15258	1.33759	0.93357
12	1.95583	1.42087	1.57007	2.15329	1.33988	0.93055
15	1.95583	1.42709	1.57348	2.14808	1.34634	0.93482
16	1.95583	1.42522	1.57449	2.15661	1.34736	0.93384
17	1.95583	1.42180	1.57183	2.18236	1.34783	0.93935
18	1.95583	1.43179	1.58585	2.18773	1.35127	0.93963
19	1.95583	1.44363	1.59192	2.18651	1.36067	0.94139
22	1.95583	1.45188	1.61306	2.17556	1.36314	0.93652
23	1.95583	1.44673	1.60104	2.17194	1.36571	0.93746
24	1.95583	1.46636	1.59503	2.18626	1.36944	0.94893
25	1.95583	1.46438	1.58444	2.18675	1.36963	0.95197
26	1.95583	1.46471	1.57728	2.17218	1.36905	0.95309
29	1.95583	1.45188	1.56780	2.17459	1.36495	0.94755
30	1.95583	1.45070	1.56717	2.18944	1.36618	0.95022
31	1.95583	1.45102	1.55311	2.19806	1.37001	0.95351
<b>Среден за месеца</b>	<b>1.95583</b>	<b>1.44192</b>	<b>1.58884</b>	<b>2.16983</b>	<b>1.35124</b>	<b>0.93974</b>

Източник: БНБ.

## 2.10. ВАЛУТЕН КУРС НА ЛЕВА КЪМ ЩАТСКИЯ ДОЛАР

(лв.)

	Средномесечен		В края на периода	
	2009 г.	2010 г.	2009 г.	2010 г.
Януари	1.47896	1.37060	1.52608	1.40042
Февруари	1.52993	1.42925	1.54684	1.44129
Март	1.49588	1.44192	1.46966	1.45102
Април	1.48088		1.47332	
Май	1.42592		1.38731	
Юни	1.39549		1.38378	
Юли	1.38842		1.38339	
Август	1.37084		1.37040	
Септември	1.34422		1.33568	
Октомври	1.32016		1.32151	
Ноември	1.31143		1.30189	
Декември	1.33822		1.36409	

Източник: БНБ.

# 3 Фискален сектор

## 3.1. КОНСОЛИДИРАН ДЪРЖАВЕН БЮДЖЕТ\*

(млн. лв.)

	2009 г.						2010 г.	
	III	VI	IX	X	XI	XII	I	II
1. Приходи и помощи	6399.6	12954.5	18525.3	20542.7	22476.1	25021.6	1749.0	3097.6
2. Разходи	-5637.0	-12358.1	-18545.1	-20469.7	-22293.6	-24805.0	-2171.2	-4282.1
3. Трансфери	0.0	0.0	0.0	0.0	0.0	0.0	0.0	0.0
4. Вноска за бюджета на ЕС	-248.3	-412.5	-532.4	-618.8	-680.8	-746.2	-76.9	-213.6
5. Дефицит/излишък	514.3	183.8	-552.3	-545.7	-498.3	-529.5	-499.1	-1398.1
6. Финансиране	-514.3	-183.7	552.3	545.7	498.3	529.5	499.1	1398.1
6.1. Вътрешно и външно финансиране (нето)	127.4	447.8	1133.6	1117.7	1106.7	1161.2	489.0	1380.5
- външно финансиране (нето)	116.4	614.5	582.9	582.3	668.9	626.7	49.1	76.2
- вътрешно финансиране (нето)	11.0	-166.7	550.7	535.4	437.8	534.5	439.8	1304.3
6.2. Приватизация (+), придобиване на дялове и акции (-), възмездни средства (нето)	-641.8	-631.5	-581.4	-572.0	-608.4	-631.7	10.1	17.6
- приходи от приватизация	12.2	16.8	53.2	53.9	58.7	59.9	2.3	5.0

\* Данните са към края на периода.

Източници: МФ, Консолидирана фискална програма (Национална методология).

## 3.2. ИЗПЪЛНЕНИЕ НА РЕПУБЛИКАНСКИЯ БЮДЖЕТ\*

(млн. лв.)

	2009 г.						2010 г.	
	III	VI	IX	X	XI	XII	I	II
I. Приходи и помощи	4264.0	8601.0	12252.2	13632.2	14887.1	16614.0	1279.4	2025.7
1. Данъчни приходи	3765.9	7235.7	10587.7	11761.6	12964.0	14358.0	1154.6	1766.9
2. Неданъчни приходи и помощи	498.1	1365.2	1664.6	1870.5	1923.1	2256.0	124.8	258.8
II. Разходи и трансфери	3759.1	7971.8	11688.2	12775.8	13785.1	16712.5	1048.0	2450.6
1. Разходи	1984.6	4269.3	6023.2	6505.5	6970.7	7680.3	762.3	1397.0
2. Трансфери	1774.4	3702.5	5665.0	6270.3	6814.4	9032.2	285.7	1053.6
III. Вноска за бюджета на ЕС	248.3	412.5	532.4	618.8	680.8	746.2	76.9	213.6
IV. Дефицит (-)/излишък (+)								
1. Първичен дефицит/излишък	524.0	549.6	493.8	712.7	896.2	-346.0	369.5	-402.6
2. Вътрешен дефицит/излишък	465.2	467.3	359.8	570.3	753.8	-487.1	335.6	-455.6
3. Касов дефицит/излишък	256.6	216.5	31.6	237.7	421.2	-844.8	154.5	-638.5
V. Финансиране на касовия дефицит/излишък	-256.6	-216.5	-31.6	-237.7	-421.2	844.8	-154.5	638.5
1. Вътрешно и външно финансиране (нето)	406.0	450.2	606.5	405.0	248.0	1508.9	-156.4	632.9
- външно финансиране (нето)	54.4	546.6	500.1	498.7	534.4	492.3	49.2	75.8
- вътрешно финансиране (нето)	351.7	-96.4	106.4	-93.8	-286.3	1016.5	-205.6	557.1
2. Приватизация (+), придобиване на дялове и акции (-), възмездни средства (нето)	-662.7	-666.6	-638.1	-642.7	-669.2	-664.0	1.9	5.5
- приходи от приватизация	-2.4	-1.9	29.7	24.4	28.0	26.7	0.1	0.1

\* Данните са към края на периода.

Източници: МФ, Данни по републиканския бюджет (Национална методология).

## 3.3. ВЪТРЕШЕН ДЪРЖАВЕН ДЪЛГ\*

(млн. лв.)

	2009 г.											
	I	II	III	IV	V	VI	VII	VIII	IX	X	XI	XII
I. Дълг по емисии държавни ценни книжа	2585.9	2480.6	2495.1	2530.1	2500.0	2512.2	2479.8	2479.5	2510.7	2605.4	2660.3	2705.3
II. Дълг по ДЦК, емитирани за структурната реформа	320.7	322.8	315.2	315.5	307.0	306.7	306.5	305.2	301.8	300.0	298.0	304.1
<b>Общ размер на вътрешния държавен дълг</b>	<b>2906.7</b>	<b>2803.5</b>	<b>2810.2</b>	<b>2845.6</b>	<b>2807.1</b>	<b>2818.9</b>	<b>2786.3</b>	<b>2784.7</b>	<b>2812.5</b>	<b>2905.3</b>	<b>2958.4</b>	<b>3009.5</b>

(млн. лв.)

	2010 г.	
	I	II
I. Дълг по емисии държавни ценни книжа	2 770.3	2 529.0
II. Дълг по ДЦК, емитирани за структурната реформа	277.3	280.9
<b>Общ размер на вътрешния държавен дълг</b>	<b>3047.6</b>	<b>2809.9</b>

\* Данните са към края на периода и обхващат дълга, емитиран от МФ, като операциите с него се отразяват в централния републикански бюджет.

Източник: МФ месечен бюлетин *Държавен дълг*.

# 4 Реален сектор

## 4.1. БВП ПО КОМПОНЕНТИ НА КРАЙНОТО ТЪРСЕНЕ\*

(млн. лв. по цени от съответната година)

	2008							2009						
	I трим.	II трим.	I-VI	III трим.	I-IX	IV трим.	I-XII	I трим.	II трим.	I-VI	III трим.	I-IX	IV трим.	I-XII
<b>Крайно потребление</b>	<b>12 444</b>	<b>13 292</b>	<b>25 736</b>	<b>14 311</b>	<b>40 046</b>	<b>16 297</b>	<b>56 343</b>	<b>12 633</b>	<b>13 368</b>	<b>26 000</b>	<b>13 529</b>	<b>39 530</b>	<b>14 504</b>	<b>54 033</b>
Индивидуално	11 390	11 949	23 339	13 029	36 368	14 173	50 541	11 410	11 796	23 205	12 178	35 383	13 036	48 419
Домакинства	10 344	10 741	21 085	11 774	32 859	12 342	45 201	10 260	10 379	20 640	10 890	31 529	11 518	43 048
Нетърговски организации, обслужващи домакинствата	63	59	122	86	208	76	284	65	64	129	86	215	77	292
Правителство	983	1 148	2 131	1 170	3 301	1 755	5 056	1 084	1 353	2 437	1 202	3 639	1 440	5 079
Колективно	1 054	1 343	2 397	1 281	3 678	2 124	5 802	1 223	1 572	2 795	1 351	4 146	1 468	5 614
<b>Брутно образуване на основен капитал</b>	<b>4 101</b>	<b>5 547</b>	<b>9 648</b>	<b>5 718</b>	<b>15 366</b>	<b>6 888</b>	<b>22 254</b>	<b>3 616</b>	<b>4 768</b>	<b>8 384</b>	<b>3 609</b>	<b>11 993</b>	<b>4 427</b>	<b>16 420</b>
<b>Физическо изменение на запасите</b>	<b>679</b>	<b>1 373</b>	<b>2 051</b>	<b>859</b>	<b>2 911</b>	<b>421</b>	<b>3 332</b>	<b>95</b>	<b>164</b>	<b>259</b>	<b>207</b>	<b>466</b>	<b>462</b>	<b>928</b>
<b>Салдо (износ - внос)</b>	<b>- 3 740</b>	<b>- 4 267</b>	<b>- 8 007</b>	<b>- 2 278</b>	<b>- 10 285</b>	<b>- 4 915</b>	<b>- 15 200</b>	<b>- 2 382</b>	<b>- 1 978</b>	<b>- 4 360</b>	<b>711</b>	<b>- 3 649</b>	<b>- 1 476</b>	<b>- 5 125</b>
Износ на стоки и услуги	8 809	10 758	19 567	12 498	32 065	8 286	40 351	6 769	7 920	14 689	10 307	24 996	8 114	33 110
Внос на стоки и услуги	12 549	15 025	27 574	14 776	42 350	13 201	55 552	9 151	9 898	19 049	9 596	28 645	9 590	38 235
<b>Статистическа разлика</b>	<b>0</b>	<b>0</b>	<b>0</b>	<b>0</b>	<b>0</b>	<b>0</b>	<b>0</b>	<b>0</b>	<b>0</b>	<b>0</b>	<b>0</b>	<b>0</b>	<b>0</b>	<b>0</b>
<b>Брутен вътрешен продукт</b>	<b>13 484</b>	<b>15 944</b>	<b>29 428</b>	<b>18 610</b>	<b>48 037</b>	<b>18 691</b>	<b>66 728</b>	<b>13 961</b>	<b>16 322</b>	<b>30 283</b>	<b>18 056</b>	<b>48 339</b>	<b>17 917</b>	<b>66 256</b>

\* Предварителни данни към 11 март 2010 г.

Източник: НСИ.

## 4.2. БВП ПО ИКОНОМИЧЕСКИ СЕКТОРИ\*

(млн. лв. по цени от съответната година)

	2008							2009						
	I трим.	II трим.	I-VI	III трим.	I-IX	IV трим.	I-XII	I трим.	II трим.	I-VI	III трим.	I-IX	IV трим.	I-XII
Селско и горско стопанство	512	1 003	1 515	1 790	3 305	695	4 001	463	826	1 290	1 506	2 796	545	3 341
Индустрия	3 517	4 141	7 658	4 649	12 307	4 445	16 752	3 608	4 353	7 961	4 713	12 674	4 160	16 835
Услуги	6 918	7 850	14 767	9 078	23 845	10 253	34 098	7 535	8 677	16 212	8 990	25 201	10 125	35 326
<b>Брутна добавена стойност по базисни цени, общо</b>	<b>10 947</b>	<b>12 994</b>	<b>23 941</b>	<b>15 517</b>	<b>39 458</b>	<b>15 394</b>	<b>54 851</b>	<b>11 607</b>	<b>13 856</b>	<b>25 463</b>	<b>15 209</b>	<b>40 672</b>	<b>14 830</b>	<b>55 502</b>
Корективи	2 537	2 950	5 487	3 093	8 580	3 297	11 877	2 354	2 466	4 820	2 847	7 667	3 087	10 755
<b>БРУТЕН ВЪТРЕШЕН ПРОДУКТ</b>	<b>13 484</b>	<b>15 944</b>	<b>29 428</b>	<b>18 610</b>	<b>48 037</b>	<b>18 691</b>	<b>66 728</b>	<b>13 961</b>	<b>16 322</b>	<b>30 283</b>	<b>18 056</b>	<b>48 339</b>	<b>17 917</b>	<b>66 256</b>
<b>Темп на нарастване спрямо съответния период на предходната година, %</b>	<b>7.0</b>	<b>7.1</b>	<b>7.1</b>	<b>6.8</b>	<b>7.0</b>	<b>3.5</b>	<b>6.0</b>	<b>-3.5</b>	<b>-4.9</b>	<b>-4.2</b>	<b>-5.4</b>	<b>-4.7</b>	<b>-5.9</b>	<b>-5.0</b>

\* Предварителни данни към 11 март 2010 г.

Източник: НСИ.

## 4.3. ИКОНОМИЧЕСКА АКТИВНОСТ

## 4.3.1. НАЕТИ ПО ТРУДОВО ПРАВООТНОШЕНИЕ\*

	Списъчен брой**			Изменение спрямо предходния месец (%)			
	Общо за икономиката			Общо за икономиката			
		Обществен сектор	Частен сектор		Селско, горско стопанство и риболов	Индустрия	Услуги
<b>2008</b>							
Януари	2 430 009	642 670	1 787 339	1.89	-10.50	2.19	2.23
Февруари	2 437 034	644 977	1 792 057	0.29	0.72	0.13	0.37
Март	2 450 120	650 755	1 799 365	0.54	7.37	0.13	0.53
Април	2 478 396	644 497	1 833 899	1.15	4.45	1.57	0.77
Май	2 488 387	643 226	1 845 161	0.40	2.87	-0.65	0.96
Юни	2 503 699	641 887	1 861 812	0.62	0.28	0.10	0.95
Юли	2 526 056	634 929	1 891 127	0.89	1.52	0.66	1.01
Август	2 519 257	631 933	1 887 324	-0.27	-0.67	-0.37	-0.19
Септември	2 495 119	631 372	1 863 747	-0.96	-0.28	-0.99	-0.97
Октомври	2 481 344	631 670	1 849 674	-0.55	-1.08	-0.26	-0.70
Ноември	2 466 242	636 064	1 830 178	-0.61	-4.46	-1.35	0.00
Декември	2 436 128	629 813	1 806 315	-1.22	-7.42	-2.01	-0.50
<b>2009</b>							
Януари	2 437 868	632 692	1 805 176	0.07	2.09	1.20	-0.67
Февруари	2 428 217	637 466	1 790 751	-0.40	0.26	-1.20	0.06
Март	2 412 868	640 649	1 772 219	-0.63	8.12	-1.56	-0.42
Април	2 404 891	640 550	1 764 341	-0.33	7.77	-1.44	-0.02
Май	2 402 606	637 200	1 765 406	-0.10	3.09	-1.34	0.48
Юни	2 402 243	631 492	1 770 751	-0.02	-0.21	-0.81	0.45
Юли	2 398 168	625 093	1 773 075	-0.17	-0.43	-23.35	12.82
Август	2 374 967	618 584	1 756 383	-0.97	-1.28	-0.82	-1.01
Септември	2 338 296	618 426	1 719 870	-1.54	-0.05	-0.65	-1.95
Октомври	2 307 846	620 063	1 687 783	-1.30	-4.03	26.56	-11.95
Ноември	2 281 140	617 009	1 664 131	-1.16	-5.52	-1.83	-0.59
Декември	2 254 029	608 916	1 645 113	-1.19	-8.00	-1.96	-0.48

\* Предварителни данни.

\*\* Списъчен брой към последния работен ден на месеца.

Източник: НСИ.

## 4.3.2. БЕЗРАБОТИЦА

	Регистрирани безработни в края на месеца (брой)			Процент от работната сила (общо)
	Общо	Безработни до 29 години включително		
		Възрастни		
<b>2009</b>				
Януари	240 782	41 650	199 132	6.50
Февруари	247 759	43 526	204 233	6.69
Март	254 899	46 111	208 788	6.88
Април	260 693	48 247	212 446	7.04
Май	262 097	48 046	214 051	7.08
Юни	270 136	49 080	221 056	7.29
Юли	282 211	52 315	229 896	7.62
Август	291 852	53 760	238 092	7.88
Септември	297 515	54 593	242 922	8.03
Октомври	304 915	56 637	248 278	8.23
Ноември	320 758	59 628	261 130	8.66
Декември	338 144	62 422	275 722	9.13
<b>2010</b>				
Януари	366 887	67 116	299 771	9.90
Февруари	380 244	70 447	309 797	10.26

Източник: Агенция по заетостта.

#### 4.4. СРЕДНА МЕСЕЧНА РАБОТНА ЗАПЛАТА НА НАЕТИТЕ ПО ТРУДОВО ПРАВООТНОШЕНИЕ\* (лв.)

	Общо за икономиката					
	Сектори по форма на собственост		Икономически сектори			
	Обществен сектор	Частен сектор	Селско, горско стопанство и риболов	Индустрия	Услуги	
<b>2008</b>						
Януари	479	551	453	334	460	497
Февруари	474	546	448	347	468	484
Март	500	593	465	379	498	506
Април	512	588	485	378	491	531
Май	503	592	471	374	500	510
Юни	515	628	475	415	509	523
Юли	517	619	482	417	506	528
Август	514	625	476	392	508	523
Септември	538	693	484	407	522	554
Октомври	538	689	485	411	513	558
Ноември	542	688	490	391	524	559
Декември	566	739	504	402	533	593
<b>2009</b>						
Януари	557	657	522	416	532	578
Февруари	553	651	517	423	535	568
Март	579	709	531	443	568	592
Април	593	696	554	449	564	616
Май	585	711	539	428	574	599
Юни	587	707	543	459	581	596
Юли	578	683	540	458	577	584
Август	576	679	538	445	579	580
Септември	594	732	544	467	587	603
Октомври	594	718	547	452	585	606
Ноември	600	714	557	453	589	613
Декември	625	769	570	467	602	645

\* Предварителни данни.

Източник: НСИ.

#### 4.5. ИЗМЕНЕНИЕ НА ПОТРЕБИТЕЛСКИТЕ ЦЕНИ (%)

	Спрямо предходния месец		Спрямо съответния месец на предходната година		Спрямо декември на предходната година	
	Индекс на потребителските цени	Хармонизиран индекс на потребителските цени	Индекс на потребителските цени	Хармонизиран индекс на потребителските цени	Индекс на потребителските цени	Хармонизиран индекс на потребителските цени
<b>2009</b>						
Януари	0.8	0.4	7.1	6.0	0.8	0.4
Февруари	0.1	0.4	6.0	5.4	0.8	0.8
Март	-0.2	-0.3	4.9	4.0	0.6	0.5
Април	0.7	0.5	4.8	3.8	1.3	1.0
Май	-0.3	0.0	3.9	3.0	1.0	1.0
Юни	-0.4	0.1	3.7	2.6	0.6	1.2
Юли	-0.6	-0.1	1.6	1.0	0.0	1.0
Август	-1.2	0.1	1.3	1.3	-0.1	1.1
Септември	0.0	-0.2	0.2	0.2	-0.1	1.0
Октомври	0.1	0.2	-0.3	0.3	0.0	1.1
Ноември	0.1	0.2	-0.1	0.9	0.1	1.3
Декември	0.5	0.3	0.6	1.6	0.6	1.6
<b>2009</b>						
Януари	0.6	0.6	0.4	1.8	0.6	0.6
Февруари	0.6	0.3	0.9	1.7	1.2	0.9

Източник: НСИ.





## Методологически бележки

	Общи бележки и институционални сектори .....	114
<b>1</b>	<b>Финансов сектор</b>	
	Парична статистика.....	121
	Секторна таблица.....	125
	Лихвена статистика.....	132
<b>2</b>	<b>Външен сектор</b>	
	Платежен баланс .....	134
	Внос и износ.....	141
	Брутен външен дълг .....	143
	Международна инвестиционна позиция на България.....	146
	Международни резерви и ликвидност в чуждестранна валута на България.....	149
<b>3</b>	<b>Фискален сектор</b> .....	151
<b>4</b>	<b>Реален сектор</b> .....	151

## Общи бележки и институционални сектори

### Общи бележки

Месечният *Информационен бюлетин* на БНБ включва данни за състоянието и динамиката на националната икономика. Акцентът пада върху финансовия и външния сектор, информацията за които се подготвя в БНБ.

В зависимост от наличността, спецификата, съпоставимостта и сравнимостта на данните таблици и графиките могат да съдържат информация както за отделни периоди (месеци, тримесечия, години), така и с натрупване от началото на годината.

### Общи принципи

#### ИНСТИТУЦИОНАЛНИ СЕКТОРИ СЪГЛАСНО ЕСС '95<sup>1</sup>

##### 1. Институционална единица и сектори

Институционалната единица е елементарен икономически център на вземане на решения, който се характеризира с постоянство в поведението си и свобода при вземане на решенията при изпълнение на основните си функции.

В заключение следните субекти се смятат за институционални единици:

а) единици, които притежават пълен набор от сметки и независимост при вземане на решения:

- 1) частни и обществени предприятия;
- 2) кооперации или сдружения, които са признати за независими юридически лица;
- 3) обществени производители, които по силата на специално законодателство са признати за независими юридически лица;
- 4) нестопански организации, които са признати за независими юридически лица;
- 5) агенции на държавното управление.

б) единици, които притежават пълен набор от сметки и за които се смята, че са независими при вземане на решения – квазипредприятия.

в) единици, за които не е задължително да притежават пълен набор от сметки, но по условие се смятат, че са независими при вземане на решения:

- 1) домакинства;
- 2) национални резидентни единици.

Институционалните единици трябва да бъдат обединени в групировки, наречени институционални сектори или само сектори, някои от които са разделени на подсектори. Всеки един от секторите или подсекторите обединява институционалните единици, които имат сходен тип икономическо поведение. При определяне на сектора, към който институционалната единица да бъде отнесена, когато основната ѝ функция е да произвежда стоки и да извършва услуги, най-напред е необходимо да се установи видът на производителя, към който тя принадлежи.

В ЕСС се различават три вида производители:

- а) частни и обществени пазарни производители;
- б) частни производители на стоки и услуги, предназначени за собствено крайно потребление;
- в) частни и обществени други непазарни производители.

Институционалните единици, които са пазарни производители, се класифицират в сектори *Нефинансови предприятия* (S.11), *Финансови предприятия* (S.12) или *Домакинства* (S.14). Институционалните единици, които са частни производители на стоки и услуги, предназначени за собствено крайно потребление, се класифицират в сектор *Домакинства* (S.14) заедно с некорпорираните предприятия, притежавани от домакинствата. Институционалните единици, които са други непазарни производители, се класифицират в сектор *Държавно управление* (S.13) или в сектор *Нестопански институции, обслужващи домакинствата* (S.15).

##### 2. Описание на различните сектори

###### Сектор *Нефинансови предприятия* (S.11)

Секторът *Нефинансови предприятия* се състои от институционални единици, чиито дистрибу-

<sup>1</sup> Европейска система от сметки (ЕСС'95); Регламент (ЕО) № 2223/96 на Съвета от 25 юни 1996 г., глава II *Единици и групиране на единиците*. Европейската система от сметки е разработена от Евростат международна рамка от сметки за систематично и детайлно описание на икономиката на страната, нейните компоненти, както и отношенията с други икономики. Тя е съвместима със СНС'93 (на МВФ, ООН, ОИСР, Европейската комисия и Световната банка).

тивни и финансови трансакции се различават от тези на техните собственици и които са пазарни производители, чиято основна дейност е производството на стоки и нефинансови услуги. Секторът *Нефинансови предприятия* включва също и нефинансови квазипредприятия.

Разглежданите институционални единици са следните:

- а) частни и обществени предприятия, които са пазарни производители и са основно ангажирани с производството на стоки и нефинансови услуги;
- б) кооперации и сдружения, които са признати за независими юридически лица и са пазарни производители, основно ангажирани с производството на стоки и нефинансови услуги;
- в) обществени производители, признати за независими юридически лица по силата на специално законодателство, и които са пазарни производители, основно ангажирани с производството на стоки и нефинансови услуги;
- г) нестопански институции или асоциации, обслужващи нефинансови предприятия, които са признати за независими юридически лица и са пазарни производители, основно ангажирани с производството на стоки и нефинансови услуги;
- д) холдингови дружества, контролиращи група от предприятия, които са пазарни производители, в случай че преобладаващият вид дейност на групата от предприятия като цяло – измерена на база добавена стойност – е производство на стоки и нефинансови услуги;
- е) частни и обществени квазипредприятия, които са пазарни производители, основно ангажирани с производството на стоки и нефинансови услуги;

### **Сектор *Финансови предприятия* (S.12)**

Секторът *Финансови предприятия* се състои от всички предприятия и квазипредприятия, които са ангажирани основно с финансово посредничество (финансови посредници) и/или със спомагателни финансови дейности (финансови предприятия, ангажирани със спомагателни финансови дейности). Финансовото посредничество е дейност, при която дадена институционална единица придобива финансови активи и в същото време поема пасиви за своя собствена сметка чрез участието си във финансови операции на пазара. Активите и пасивите на финансовите посредници имат различни характеристики, включително и това, че фондовете се трансформират или пренареждат във връзка с падеж, мащаб, риск и други подобни в процеса на самото финансово посредничество.

Спомагателните финансови дейности са дейности, които са тясно свързани с финансовото посредничество, но са различни от него.

Институционални единици, включени в сектор *Финансови предприятия* (S.12), са следните:

- а) частни или обществени предприятия, които са основно ангажирани с финансово посредничество и/или със спомагателни финансови дейности;
- б) кооперации и сдружения, които са признати за независими юридически лица и са основно ангажирани с финансово посредничество и/или със спомагателни финансови дейности;
- в) публични производители, които по силата на специално законодателство са признати за независими юридически лица и са основно ангажирани с финансово посредничество и/или със спомагателни финансови дейности;
- г) нестопански институции, които са признати за независими юридически лица и са основно ангажирани с финансово посредничество и/или със спомагателно финансови дейности, или обслужват финансови предприятия;
- д) холдингови дружества, ако групата от филиали в рамките на икономическата територия като цяло е основно ангажирана с финансово посредничество и/или със спомагателни финансови дейности;
- е) неинкорпорирани взаимни фондове, включващи инвестиционни портфейли, притежавани от група участници, чието управление се поема в повечето случаи от други финансови предприятия. Тези фондове са по правило институционални единици, които са отделни от управляващите финансови предприятия;
- ж) финансови квазипредприятия<sup>2</sup>.

<sup>2</sup> Неинкорпорирани единици, които са основно ангажирани с финансово посредничество и са обект на управление и надзор (в повечето случаи класифицирани в подсектор *Други парични финансови институции* или *Застрахователни корпорации и пенсионни фондове*), и за които се смята, че се ползват с независимост при вземане на решения и имат автономно управление, независимо от техните собственици. Тяхното икономическо и финансово поведение е подобно на това на финансовите предприятия. Следователно те се разглеждат като отделни институционални единици. Примери за такива са клоновете на нерезидентни финансови корпорации.

Сектор *Финансови предприятия* включва пет подсектора: *Централна банка* (S.121); *Други парично-финансови институции* (S.122); *Други финансови посредници, с изключение на застрахователни дружества и пенсионни фондове* (S.123); *Финансови предприятия, ангажирани със спомагателни финансови дейности* (S.124); *Застрахователни дружества и пенсионни фондове* (S.125).

#### **Подсектор *Централна банка* (S.121)**

Подсектор *Централна банка* (S.121) се състои от всички финансови предприятия и квазипредприятия, чиято основна функция е емитиране на парични средства, поддържане на вътрешната и външната стабилност на националната валута и управление на всички или на част от международните резерви на страната.

В подсектор S.121 са класифицирани следните финансови посредници:

- а) националната централна банка, също и в случай че тя е част от Европейската система на централните банки;
- б) централни парични агенции, предимно с публичен произход (например агенции за управление на чуждестранна валута или емитиращи парични средства), които поддържат пълен набор от сметки и се ползват с независимост при вземане на решения по отношение централното държавно управление. Тези дейности се извършват предимно или в рамките на централното държавно управление, или в рамките на централната банка. В тези случаи не съществуват отделни институционални единици.

Подсекторът S.121 не включва агенции и организации, които са различни от централната банка и регулират или надзирават финансови корпорации или финансови пазари.

#### **Подсектор *Други парично-финансови институции* (S.122)**

Подсектор *Други парично-финансови институции* (S.122) се състои от всички финансови предприятия и квазипредприятия, с изключение на тези, класифицирани в подсектор *Централна банка*, които са основно ангажирани с финансово посредничество и чиято дейност е да получават депозити и/или близки заместители на депозити от други институционални единици, различни от парично-финансовите предприятия, както и да дават заеми и/или да инвестират в ценни книжа за своя собствена сметка.

Парично-финансовите институции не могат да бъдат описани най-общо като банки, тъй като е възможно те да включват някои финансови предприятия, които сами по себе си да не се определят като банки, както и такива, на които в някои държави не е разрешено да се определят като банки, докато други финансови предприятия, описващи себе си като банки, може на практика да не са парично-финансови институции. В общия случай в подсектор S.122 се класифицират следните финансови посредници:

- а) търговски банки, универсални банки, многоцелеви банки;
- б) спестовни банки (включително доверителни спестовни банки, спестовни банки и кредитни организации);
- в) пощенски джиро институции, пощенски банки, джиро банки;
- г) селскостопански кредитни банки, земеделски кредитни банки;
- д) кооперативни кредитни банки, кредитни съюзи;
- е) специализирани банки (например търговски банки, емисионни къщи, частни банки).

В подсектор S.122 могат също да бъдат класифицирани следните финансови посредници, когато тяхната дейност е свързана с получаването на обратно платими фондове от обществото под формата на депозити, или под други форми, като например продължително емитиране на облигации и други сравними ценни книжа (в обратен случай те ще трябва да бъдат класифицирани в подсектор S.123):

- а) предприятия, които са ангажирани с предоставяне на ипотечи (включително и строителни дружества, ипотечни банки и институции за ипотечно кредитиране);
- б) взаимни фондове (включително тръстове, специализирани инвестиционни тръстове и други колективни инвестиционни схеми, например предприятия за колективно инвестиране в прехвърляеми ценни книжа – ПКИПЦК);
- в) общински кредитни институции.

Подсектор S.122 не включва:

- а) холдингови дружества, само контролиращи и управляващи група, състояща се предимно от други парично-финансови институции, но които сами по себе си не са други парично-финансови институции. Те се класифицират в подсектор S.123;

- б) нестопански институции, признати като независими юридически лица, обслужващи други парично-финансови институции, но които не са ангажирани с финансово посредничество. Те се класифицират в подсектор S.124.

**Подсектор *Други финансови посредници, с изключение на застрахователни дружества и пенсионни фондове (S.123)***

Подсектор *Други финансови посредници, с изключение на застрахователни предприятия и пенсионни фондове (S.123)* се състои от всички финансови предприятия и квазипредприятия, които са основно ангажирани с финансово посредничество, като поемат задължения под форма, различна от парични средства, депозити и/или близки заместители на депозити от институционални единици, различни от парично-финансови институции, или застрахователни технически резерви.

Подсектор S.123 включва различни видове финансови посредници и по-специално тези, които са предимно ангажирани с дългосрочно финансиране. В повечето случаи този преобладаващ матуритет формира базата за разграничаване от подсектор *Други парично-финансови институции*. Граничната линия с подсектор *Застрахователни дружества и пенсионни фондове* може да се определи на базата на отсъствието на пасиви под формата на застрахователни технически резерви.

В подсектор S.123 по-специално се класифицират следните финансови предприятия и квазипредприятия, освен ако те са парично-финансови институции – ПФИ:

- а) предприятия, които са ангажирани с финансов лизинг;
- б) предприятия, които са ангажирани с покупко-продажба на изплащане и с отпускане на потребителски или търговски кредити;
- в) предприятия, които са ангажирани с факторинг;
- г) дилъри на ценни книжа и деривативи (за собствена сметка);
- д) специализирани финансови корпорации като например компании с рисков и развоен капитал, компании, финансиращи внос и износ;
- е) дружества със специална инвестиционна дейност, които са създадени да бъдат държатели на секюритизирани активи;
- ж) финансови посредници, които получават депозити и/или близки заместители на депозити само от парично-финансови институции;
- з) холдингови дружества, които само контролират и управляват група от филиали, основно ангажирани с финансово посредничество и/или със спомагателни финансови дейности, но сами по себе си не са финансови предприятия.

Подсектор S.123 не включва нестопански институции, признати за независими юридически лица, обслужващи други финансови посредници, с изключение на застрахователни корпорации и пенсионни фондове, но които не са ангажирани с финансово посредничество. Те са класифицирани в подсектор S.124.

**Подсектор *Финансови предприятия, ангажирани със спомагателни финансови дейности (S.124)***

Подсектор *Финансови предприятия, ангажирани със спомагателни финансови дейности (S.124)* се състои от всички финансови предприятия и квазипредприятия, които са основно ангажирани със спомагателни финансови дейности, т.е. те са тясно свързани с финансовото посредничество, но сами по себе си не са финансови посредници.

В подсектор S.124 по-специално са класифицирани следните финансови предприятия и квазипредприятия:

- а) застрахователни брокери, администратори на компенсации и загуби, консултанти по застрахователни и пенсионни дела и други;
- б) брокери на заеми, брокери на ценни книжа, инвестиционни съветници и други;
- в) предприятия за листване, които ръководят емитирането на ценни книжа;
- г) предприятия, чиято основна функция е да гарантират задължения чрез джиросване, менителници и други подобни инструменти;
- д) предприятия, които организират деривативни и хеджингови инструменти, като например суапове, опции и фючърси (без да ги емитират);
- е) предприятия, които осигуряват инфраструктура за финансовите пазари;
- ж) централни надзорни органи за финансови посредници и финансови пазари, когато те са отделни институционални единици;

- з) администратори на пенсионни фондове, взаимни фондове и други;
- и) предприятия, действащи като фондови борси и застрахователни борси;
- й) нестопански институции, които са признати за независими юридически лица, обслужващи финансови предприятия, но не са ангажирани с финансово посредничество или със спомагателни финансови дейности.

Подсектор S.124 не включва холдингови дружества, които само контролират и управляват група от филиали, основно ангажирани със спомагателни финансови дейности, но сами по себе си не са финансови предприятия, ангажирани със спомагателни финансови дейности. Те се класифицират в подсектор S.123.

#### **Подсектор *Застрахователни дружества и пенсионни фондове (S.125)***

Подсектор *Застрахователни дружества и пенсионни фондове (S.125)* се състои от всички финансови предприятия и квазипредприятия, които са основно ангажирани с финансово посредничество като следствие от групирането на рисковете.

Изпълняваните застрахователни договори могат да се отнасят до отделни лица и/или групи, независимо от това дали участието възниква от общо задължение, наложено от държавно управление. В допълнение на това, договорите за обществено осигуряване понякога представляват значителна част от изпълняваните договори. Подсектор S.125 включва както застрахователни дружества, така и презастрахователни дружества.

Подсектор S.125 не включва:

- а) институционални единици, които отговарят на всеки един от двата критерия. Те се класифицират в подсектор S.1314;
- б) холдингови дружества, които само контролират и управляват група, състояща се предимно от застрахователни дружества и пенсионни фондове, но сами по себе си не са застрахователни дружества и пенсионни фондове. Те се класифицират в подсектор S.123.
- в) нестопански институции, признати за независими юридически лица, обслужващи застрахователни дружества и пенсионни фондове, но които не са ангажирани с финансово посредничество. Те се класифицират в подсектор S.124.

Подсектор *Застрахователни дружества и пенсионни фондове* може да бъде разделен на:

- а) застрахователни дружества;
- б) (автономни) пенсионни фондове.

Автономни пенсионни фондове са пенсионни фондове, които са независими при вземане на решения и поддържат пълен набор от сметки. Следователно те са институционални единици. Неавтономните пенсионни фондове не са институционални единици и остават част от институционалната единица, която ги е създала.

#### **Сектор *Държавно управление (S.13)***

Сектор *Държавно управление (S.13)* включва всички институционални единици, производители на друга непазарна продукция, която е предназначена за индивидуално и колективно потребление и се финансира главно от задължителни плащания, извършвани от единици, принадлежащи към други сектори, и/или всички институционални единици, основно ангажирани с преразпределение на национален доход и богатство.

Институционалните единици, включени в сектор S.13, са следните:

- а) единици на държавното управление (с изключение на обществени производители, които са организирани като обществени предприятия или по силата на специално законодателство са признати за независими юридически лица, или квазипредприятия, когато са класифицирани в нефинансовите или финансови сектори), които администрират и финансират група от дейности, основно осигуряващи непазарни стоки и услуги, за благо на обществото;
- б) нестопански институции, признати за независими юридически лица, които са производители на друга непазарна продукция и се контролират и финансират основно от държавното управление;
- в) независими пенсионни фондове, ако отговарят на изискванията за социалноосигурителни фондове.

Сектор *Държавно управление* е разделен на четири подсектора: *Централно държавно управление (S.1311)*; *Федерално държавно управление (S.1312)*; *Местно държавно управление (S.1313)*; *Социалноосигурителни фондове (S.1314)*.

**Подсектор Централно държавно управление (S.1311)**

Подсектор *Централно държавно управление* (S.1311) включва всички административни институционални единици на държавата и други централни агенции, чиято компетенция се разпростира обикновено върху цялата икономическа територия, с изключение на управлението на социалноосигурителните фондове. В подсектор S.1311 са включени тези нестопански институции, които са контролирани и финансирани основно от централното държавно управление и чиято компетенция се разпростира върху цялата икономическа територия.

**Подсектор Федерално държавно управление (S.1312)**

Подсектор *Федерално държавно управление* се състои от административни единици, които са отделни институционални единици, упражняващи някои от функциите на държавно управление на ниво, по-ниско от това на централното държавно управление и по-високо от това на местното държавно управление, с изключение на администрирането на социалноосигурителни фондове. В подсектор S.1312 са включени тези нестопански институции, които са контролирани и финансирани основно от федералното държавно управление и чиято компетенция се ограничава върху икономическата територия на съответните области.

**Подсектор Местно държавно управление (S.1313)**

Подсектор *Местно държавно управление* (S.1312) включва тези видове обществена администрация, чиято компетенция се разпростира само върху местната част от икономическата територия с изключение на местните агенции на социалноосигурителните фондове. В подсектор S.1313 са включени тези нестопански институции, които са контролирани и финансирани основно от органи на местните държавни управления и чиято компетенция е ограничена до икономическите територии на местното държавно управление.

**Подсектор Социалноосигурителни фондове (S.1314)**

Подсектор *Социалноосигурителни фондове* (S.1314) включва всички централни, федерални и местни институционални единици, чиято основна дейност е да предоставят социални помощи и които отговарят на следните два критерия:

- а) по закон или нормативен акт някои групи от населението са задължени да участват в схемата или да заплащат вноски;
- б) Сектор *Държавно управление* е отговорен за управлението на институцията по отношение на уреждане или одобряване на вноските и помощите независимо от ролята му на надзорно тяло или работодател.

Обикновено не съществува пряка връзка между размера на заплатената от дадено лице вноска и риска, на който то е изложено.

**Сектор Домакинства (S.14)**

Сектор *Домакинства* (S.14) включва лица или групи лица в ролята им на потребители или предприемачи, произвеждащи пазарни стоки и нефинансови и финансови услуги (пазарни производители), при условие че съответните дейности, които последните развиват, не отговарят на дейностите на отделни единици, разглеждани като квазипредприятия. Секторът включва също лица или групи лица, производители на стоки и нефинансови услуги, предназначени изключително за собствена крайна употреба.

Домакинствата като потребители могат да бъдат определени като малки групи от хора, които обитават едно и също жилище, обединяват част или всичките си доходи и имущество и потребяват колективно определени видове стоки и услуги, основно жилище и храна. Тук може да се добави и критерият за съществуването на семейство или на емоционални връзки.

Основните ресурси на тези единици се получават от компенсациите на наетите лица, доход от собственост, трансфери от други сектори или приходи от реализацията на пазарни продукти или от условни постъпления от производството на продукти за собствена крайна употреба.

Сектор *Домакинства* включва:

- а) лица или групи лица, чиято основна функция е потребление;
- б) лица, които пребивават постоянно в институции и не притежават частична или пълна независимост по отношение на действие или при вземане на решения по икономически въпроси (например членове на религиозни ордени, живеещи в манастири, пациенти за продължително лечение в болници, затворници, излежаващи продължителни присъди,



- възрастни хора, живеещи постоянно в старчески домове). Такива хора се разглеждат като образуващи заедно отделна институционална единица, или отделно домакинство;
- в) лица или групи лица, чиято основна функция е потребление, и които произвеждат стоки и нефинансови услуги изключително за собствена крайна употреба; в системата са включени само категории услуги, произведени за собствено крайно потребление: услуги за обитавани от собственика жилища и битови услуги, предоставяни от платени наети лица;
  - г) еднолични търговци и сдружения без независим юридически статут – различни от тези, разглеждани като квазикорпорации – които са пазарни производители;
  - д) нестопански институции, обслужващи домакинства, които нямат независим юридически статут или такива, които го имат, но са с много малка значимост.

### **Сектор *Нетърговски организации, обслужващи домакинствата (S.15)***

Сектор *Нетърговски организации, обслужващи домакинствата (НТООД) (S.15)* се състои от нетърговски организации, които са отделни юридически лица, които обслужват домакинствата и са частни производители на друга непазарна продукция. Техните основни ресурси освен тези, получени от случайни продажби, се получават от доброволни парични вноски или вноски в натура от домакинства в качеството им на потребители, от плащания, извършени от сектор *Държавно управление*, и от доходи от собственост.

В случаите, когато тези институции не са много значими, те не се включват в този сектор, тъй като техните операции се смесват с тези на сектор *Домакинства (S.14)*.

Сектор *НТООД* включва следните основни видове нестопански организации, обслужващи домакинствата, които предоставят непазарни стоки и услуги на домакинствата:

- а) профсъюзи, професионални или научни сдружения, асоциации на потребители, политически партии, църкви или религиозни общества (включително и тези, които са финансирани, но не контролирани от държавното управление), както и обществени, културни, възстановителни и спортни клубове;
- б) благотворителни, подкрепящи и подпомагащи организации, които са финансирани с доброволни парични вноски или вноски в натура от други институционални единици. Секторът S.15 включва благотворителни, подкрепящи и подпомагащи агенции, обслужващи нерезидентни единици, и изключва единици, за които членството дава права върху предварително определени стоки и услуги.

### **Сектор *Останал свят (S.2)***

*Останал свят (S.2)* е групировка от единици без никакви характерни функции и ресурси. Тя се състои от нерезидентни единици, ангажирани в операции с резидентни институционални единици или имащи други икономически връзки с резидентни единици.

Разграничаването на националната икономика и *Останал свят* се основава на принципа за резидентност. Националната икономика е ограничена до резидентните единици, т.е. единиците, които имат център на икономически интерес на икономическата територия на тази страна<sup>3</sup>.

Икономическата територия включва териториални анклави като посолства, консулски представителства, военни и научни бази, разположени в останалия свят. Икономическата територия не включва извънтериториални анклави: чуждестранни посолства или институции на Европейския съюз или други международни организации, разположени на географската територия на страната<sup>4</sup>. Терминът „център на икономически интерес“ показва факта, че съществува някакво място в икономическата територия, на което или от което една единица се занимава и има намерение да продължи да се занимава с икономическа дейност и значителни трансакции през неограничен или ограничен, но дълъг период от време (година или повече).

Трябва да се отбележи, че правилото, според което сметките за *Останал свят* включват само операции, извършвани между резидентни институционални единици и нерезидентни единици, е обект на следните изключения:

- а) транспортните услуги (до границата на страната-износител), оказвани от резидентните единици относно вносните стоки, са отразени в *Останал свят* – сметки с *FOB* вносители, въпреки че са осъществени от резидентни единици;

<sup>3</sup> Тези единици (независимо дали са институционални, занимаващи се с местен вид дейност или еднородно производство), познати като резидентни единици, могат да имат или да нямат националността на тази страна, могат да са или да не са юридически единици, могат да присъстват или да не присъстват на икономическата територия на страната по времето, когато извършват трансакция.

<sup>4</sup> Териториите, използвани от институциите на Европейския съюз и международни организации, представляват по такъв начин териториите на един вид държави. Отличителната особеност на такива държави е, че единствените резиденти са самите институции.

- б) трансакциите с чуждестранни активи между резиденти, които принадлежат към различни сектори, са показани в подробните финансови сметки за *Останал свят*; макар че те не влияят на финансовата позиция на държавата спрямо останалия свят, те засягат финансовите връзки на индивидуалните сектори със сектор *Останал свят*;
- в) трансакциите с пасивите на държавата между нерезиденти, които принадлежат към различни географски зони, са показани в географската разбивка на сметките *Останал свят*; макар че тези трансакции не влияят на общото задължение на държавата към сектор *Останал свят*, те засягат задълженията ѝ към различни части на света.

# 1 Финансов сектор

В този раздел е представена информация от паричната и лихвената статистика, както и друга финансова статистика.

## Парична статистика

### I. ОБЩИ МЕТОДОЛОГИЧЕСКИ БЕЛЕЖКИ ЗА ПАРИЧНАТА И БАНКОВАТА СТАТИСТИКА

#### 1. Методологически концепции и правила на организация на паричната статистика

Паричната статистика се събира и компилира съгласно международните статистически стандарти и до голяма степен покрива правилата за международната финансова статистика. Сред най-важните стандарти са:

- ✓ Европейската система от сметки (ЕСС'95) и Системата на националните сметки (СНС'93);
- ✓ Регламент (ЕО) № 2423/2001 на ЕЦБ от 22 ноември 2001 г. относно консолидирания баланс на сектор „Парично-финансови институции“;
- ✓ Насоки на Европейската централна банка от 19 декември 2008 г. за изменение на Насоки ЕЦБ/2007/9 относно паричната статистика и статистиката на финансовите институции и пазари (преработени);
- ✓ *Money and Banking Statistics Sector Manual: Guidance for the Statistical Classification of Customers*, ЕЦБ, 1998;
- ✓ *Monetary and Financial Statistics Manual*, МВФ, 2000.

България е член на Специалния стандарт за разпространение на данни – ССРД (*Special Data Dissemination Standard*), разработен от МВФ (виж националната страница с обобщени данни за България на интернет страницата на БНБ, раздел *Статистика, Стандарти за разпространение на данни*).

#### Основни правила:

- а) Счетоводни правила – счетоводните правила, следвани от парично-финансовите институции, са посочени в Международните счетоводни стандарти/Международните стандарти за финансова отчетност (МСС/МСФО)<sup>5</sup>.
- б) Отчетни правила:
  - ✓ Оценка на активите и пасивите – всички финансови активи и пасиви се отчитат по пазарна или близка до пазарната цена. Финансовите инструменти обаче, като пари в обращение, депозити, капитал и резерви, каса и кредити, се отчитат по номинална стойност.
  - ✓ Преоценка на валутните позиции – прилагат се обменни курсове към края на периода.
  - ✓ Отчитане на кредити и провизии – за целите на статистиката кредитите се посочват на брутна база до изписването им. Начислените провизии се класифицират като *Други пасиви*.
  - ✓ Дефиниция на отчетния период – отчетният период приключва на последния календарен, а ако той съвпада с празнични и почивни дни – на последния работен ден от месеца.
- в) Икономическа територия и резидентност – икономическата територия на страната се състои от географската територия, администрирана от държавното управление, в рамките на

<sup>5</sup> Унифицираните национални счетоводни стандарти, съобразени с международните, бяха валидни до края на 2002 г., след което влязоха в сила Международните счетоводни стандарти/Международните стандарти за финансова отчетност.

която хората, стоките, услугите и капиталът се движат свободно. В нея се включват: въздушното пространство, териториалните води и континенталният шелф, лежащ в международни води, върху които държавата се ползва с изключителни права; териториалните анклавни (т.е. географските територии, разположени в останалия свят и използвани според международни договорености или споразумения между страни от генерални агенции и ведомства на държавното управление – посолства, консулски служби, военни бази, научни бази и други); всякакъв вид свободни зони.

Резидентите на страната са дефинирани като институционални единици, чийто център на икономически интерес<sup>6</sup> е на икономическата територия на страната, седалището им е разположено на същата територия и имат организирано значително по обем производство, в което участват или възнамеряват да участват.

Клоновете на резидентни кредитни институции в чужбина, чийто център на икономически интерес е на територията на друга страна, се третираат като нерезиденти. Клонове на чуждестранни кредитни институции, лицензирани да оперират в страната, са резиденти и са включени към сектора, създаващ пари (виж *Секторна таблица*).

Особени случаи на резидентност:

- 1) българските дипломатически, консулски, търговски и други представителства, членове на тези представителства, техният персонал и обслужващите ги български граждани, които пребивават в чужбина по поръчение на българската държава, дългосрочно командированите в чужбина военнослужещи на кадрова военна служба и граждански лица от Министерството на отбраната в мисии, щабове и органи на международни организации, както и членовете на техните семейства, са резиденти на страната (местни лица). Чуждестранните такива се класифицират като резиденти на своите държави по рождение;
- 2) като резиденти на страната се третираат и:
  - ✓ българските граждани, пребиваващи в чужбина с цел обучение, независимо от срока на пребиваване;
  - ✓ българските граждани, пребиваващи в чужбина с цел медицинско лечение, независимо от срока на пребиваване.

Концепцията за резидентството е съобразена с Валутния закон на България, ЕСС'95 и с *Ръководството по платежен баланс (Balance of Payment Manual, 5-о изд.)*.

- г) **Секторно разпределение** – следват се стандартите на ЕСС'95 за секторна класификация на институционалните единици. Два са основните сектори според резидентността: *резидентен сектор (S.1)* и *останал свят (S.2)*. Резидентният сектор е разделен на *парично-финансов, Държавно управление* и *неправителствен*. От своя страна парично-финансовият сектор обхваща *БНБ (S.121)* и *други парично-финансови институции (S.122)*; сектор *Държавно управление (S.13)* се състои от 3 подсектора *централно държавно управление, ЦДУ (S.1311)*, *местно държавно управление (S.1313)* и *социалноосигурителни фондове (S.1314)*; неправителственият – от *нефинансови държавни предприятия (S.11001)*, *нефинансови частни предприятия (S.11002+S.11003)*, *финансови посредници и спомагатели, различни от застрахователни дружества* и *пенсионни фондове (S.123 и S.124)*, *застрахователни дружества и пенсионни фондове (S.125)*, *домакинства (S.14)* и *нетърговски организации, обслужващи домакинствата (S.15)*. Нерезидентният сектор е разделен на *Европейски съюз* и *Други страни и международни институции*. Европейският съюз е представен с разбивка на *Еврозона* и *Извън еврозоната*, според принадлежността на страните от ЕС в Икономическия и паричен съюз.
- д) **Инструментални категории** – в паричния отчет и аналитичните отчетности показателите са дефинирани според Регламент (ЕО) № 2423 на ЕЦБ и наръчника по парична и финансова статистика (*Monetary and Financial Statistics Manual*) на МВФ в съответствие с ЕСС'95 и СНС'93. Дефиниции на по-голямата част от инструментите се намират към съответните таблици в частта „Специфични методологически бележки“.
- е) **Валутно разпределение** – всички показатели и инструменти са в левове и чуждестранна валута, в т.ч. в евро на валутния компонент.
- ж) **Матуритетна структура** – за целите на статистиката финансовите активи и пасиви се

<sup>6</sup> Центърът на икономически интерес се обуславя от наличието на територията на страната на търговски обект, жилище, производствена база или друг вид, чрез който или от който лицето е ангажирано или възнамерява да се ангажира с икономическа активност или за неопределен период от време, или за определен, но продължителен период от време.

представят според първоначалния им матуритет (Регламент (ЕО) № 2423 на ЕЦБ и СНС'93).

## 2. Отчетни единици

Парично-финансовите институции (ПФИ), които са резидентни на територията на Република България. Те включват БНБ и други ПФИ. Други ПФИ обхващат всички кредитни институции<sup>7</sup>, в т.ч. регистрираните в страната клонове на чуждестранни банки, както и фондовете на паричния пазар<sup>8</sup>. От кредитните институции 24 са банки с пълен лиценз за работа в България и в чужбина и 6 са клонове на чуждестранни банки. Фондовете на паричния пазар са 5 на брой.

Парично-финансовите институции в страната са включени в единния списък на парично-финансовите институции в страните, присъединени към ЕС, който се поддържа от ЕЦБ в интернет (виж <http://www.ecb.int>).

## 3. Схема за изготвяне на паричната статистика

Отчетните единици представят отчетни форми на основание чл. 42 от Закона за БНБ и чл. 69 от Закона за кредитните институции.

Данните се събират по електронен път – чрез виртуална мрежа на БНБ с другите ПФИ.

Паричната статистика включва 2 нива на компилиране и представяне на данните:

- На първото ниво счетоводните данни, получени от отделните отчетни единици, се агрегират в *аналитични отчетности*, които съдържат изчерпателни балансови данни за БНБ и другите ПФИ. Целта на двете аналитични отчетности е да представят данните, класифицирани в съответствие с принципите за резидентност, секторизация и инструментална принадлежност.
- На второто ниво данните от аналитичните отчетности се консолидират в *паричен отчет*. Паричният отчет е основна форма на паричната статистика и съдържа множество важни показатели, необходими за извършване на макроикономически анализи. Той разкрива механизма, по който паричната база се мултиплицира в съвкупно парично предлагане, обслужващо трансакциите в националното стопанство. Структурата му е изградена по начин, улесняващ анализа на широките пари и техните източници. Паричният отчет се придружава от таблици, в които основните му елементи се представят по-детайлно (по сектори и инструменти).

## 4. Принципи на обработка на данните

- ✓ Агрегиране – сумиране на данните по салда за всички институционални единици в рамките на един сектор или подсектор или на всички активи или пасиви в рамките на точно определен показател. За секторите и подсекторите данните по финансовите активи и пасиви се агрегират в инструменти (например кредити, класифицирани по сектор на дебитора, и депозити, класифицирани по сектор на кредитора). По-нататъшно агрегиране се използва за комбиниране на инструментите в показатели.
- ✓ Консолидиране – отнася се до елиминиране на салда и потоци между институционалните единици, резиденти на страната, когато последните са групирани. Институционалните единици, състоящи се от централа и клонове, отчитат консолидирани данни чрез елиминиране на вземанията и задълженията между тях. (Това правило не се прилага при консолидиране на данните между централа и нерезидентни клонове.) Последваща консолидация се извършва в паричния отчет между ПФИ.
- ✓ Нетирание – основен принцип, заложен в международните статистически стандарти, е, че данните трябва да се събират и компилират бруто. Въпреки това някои категории от данни в паричния отчет се представят и в нетна форма поради използването им за аналитични нужди. В паричния отчет и аналитичните отчетности нетно се представят: *чуждестранните активи, вземанията от сектор ЦДУ, други позиции*, като едновременно с това се показват и *брутните вземания от и брутните задължения към нерезиденти, ЦДУ и други неклассифицирани активи и пасиви*.

<sup>7</sup> Данни за банките в несъстоятелност са налични за периода февруари 2004 г. – януари 2007 г. в таблица *Секторна месечна отчетност на търговските банки в несъстоятелност* на страницата на БНБ в интернет.

<sup>8</sup> Включват се в обхвата от февруари 2007 г.

### **5. Политика на ревизии и статистически обработки**

Ревизии на вече публикувани данни се извършват в следните случаи:

- ✓ установяване на грешка в данните;
- ✓ промяна на счетоводния или статистическия стандарт.

При извършване на ревизии те се означават с буква **р** и обяснителен текст. При смяна на стандарта се ревизират и историческите данни от момента на възникване на събитието или промяната на стандарта.

При възникване или създаване на предпоставки за публикуване на нов показател – сектор, инструмент и т.н., се конструират исторически динамични редове чрез използване на статистически методи от момента на възникване на показателя (когато има условия за това).

### **6. Публикации**

Месечните данни са към края на отчетния период и се публикуват преди края на следващия месец съгласно *Календара за разпространение на статистически данни*, публикуван на интернет страницата на БНБ. Месечните статистически данни се включват в годишните и полугодишните отчети на БНБ и в месечната *Парична статистика*. Публикации са налични на интернет страницата на БНБ.

Приложение: Секторна таблица<sup>9</sup>

	Сектори в паричната статистика на България	Дефиниции
Сектор, създаващ пари	Централна банка	Финансово предприятие, чиято основна функция е емитиране на парични средства, поддържане вътрешната и външната стабилност на националната парична единица и управление на международните резерви на страната.
	Други парично-финансови институции	Финансови предприятия (с изключение на тези, които са класифицирани в подсектор <i>Централна банка</i> ), които са основно ангажирани с финансово посредничество и чието задължение е да получават депозити и/или близки заместители на депозити от други институционални единици, различни от парично-финансови институции, и да отпускат кредити и/или да инвестират в ценни книжа за своя собствена сметка. Такива са: а) кредитните институции банки и дружества за електронни пари, и б) фондовете на паричния пазар. Фондове на паричния пазар – колективни инвестиционни схеми, чиито акции/дялове от гледна точка на своята ликвидност са близки заместители на депозитите и които основно инвестират в инструменти на паричния пазар и/или акции на фондове на паричния пазар, и/или прехвърляеми дългови инструменти с остатъчен матуритет по-малък или равен на 1 година, и/или банкови депозити и/или се стремят да постигнат доходност, която е близка до лихвените проценти по инструментите на паричния пазар.
Сектор, притежаващ пари	Други финансови посредници и спомагатели, с изключение на застрахователни дружества и пенсионни фондове	1. Финансови предприятия, които са основно ангажирани с финансово посредничество, като поемат пасиви под форма, различна от: а) пари, депозити и/или близки заместители на депозити от институционални единици, различни от парично-финансови институции; б) застрахователни и пенсионни резерви. Тук се включват инвестиционни фондове, дружества, специализирани в кредитиране, лизингови дружества, финансови и заложни къщи и др. 2. Финансови предприятия – спомагатели, които са тясно свързани с финансовото посредничество, но сами по себе си не са финансови посредници. Тук се включват фондови борси, обменни бюра, консултанти, брокери и др.
	Застрахователни дружества и пенсионни фондове	Финансови предприятия, които са основно ангажирани с финансово посредничество като следствие от поемането на застрахователни и пенсионни рискове (и които поемат пасиви под формата на застрахователни и пенсионни резерви).
	Нефинансови предприятия	Нефинансови предприятия, които са пазарни производители и чиято основна дейност е производството на стоки и нефинансови услуги.
	Домакинства	Личности или групи от личности като потребители и като предприемачи, произвеждащи пазарни стоки и нефинансови и финансови услуги (пазарни производители). Секторът включва и личности или групи от личности като производители на стоки и нефинансови услуги, предназначени предимно за собствена крайна употреба. Тук се включват едноличните търговци и сдруженията без независим юридически статус и които са пазарни производители.
	Нетърговски организации, обслужващи домакинствата (НТООД)	Нетърговски институции, отделни юридически личности, чиято основна дейност е свързана с обслужване, подпомагане и съдействие на домакинствата. Техните основни ресурси освен тези, получени от случайни продажби, се получават от доброволни парични вноски или вноски в натура от домакинствата в качеството им на потребители, от плащания, извършени от сектор <i>Държавно управление</i> <sup>10</sup> , и от доходи от собственост. Тук се включват синдикати, политически партии, фондации, сдружения, църкви и религиозни общества, читалища, културни и спортни клубове.

(продължава)

<sup>9</sup> Институционалните сектори в паричната статистика на България изцяло покриват изискванията на ЕЦБ и ЕСС<sup>95</sup>.<sup>10</sup> Нетърговските институции, които са контролирани и финансирани от сектор *Държавно управление*, се класифицират в него.

(продължение)

	Сектори в паричната статистика на България		Дефиниции
Парично неутрален сектор	Централно държавно управление		Всички институционални единици, които предлагат обществени услуги, занимават се с разпределението на националния доход и гарантират оперирането на социалната и икономическата система. Това са министерства, ведомства, други централни агенции, извънбюджетни фондове и административни единици на страната, чиято компетенция се разпростира обикновено върху цялата икономическа територия, с изключение администрирането на социалноосигурителните фондове. В подсектора са включени и тези нетърговски институции, които са контролирани и финансирани главно от централното държавно управление и чиято компетенция се разпростира върху цялата икономическа територия.
	Местно държавно управление		
Сектор, притежаващ пари	Местно държавно управление		Всички институционални единици, които предлагат обществени услуги, занимават се с разпределението на националния доход и гарантират оперирането на социалната и икономическата система на местно ниво. Това е местната администрация, чиято компетенция се разпростира върху част от икономическата територия, с изключение администрирането на местните агенции на социалноосигурителните фондове. В подсектора са включени тези нестопански институции, които са контролирани и финансирани главно от органи на местното държавно управление и чиято компетенция е ограничена до икономическите територии на местното държавно управление.
	Социално-осигурителни фондове		
Нерезидентен сектор	Европейски съюз	Еврозона	Всички нерезидентни единици <sup>11</sup> , ангажирани в операции с резидентни институционални единици или имащи други икономически връзки с резидентни единици. Сметките на <i>Останал свят</i> осигуряват един общ поглед върху икономическите връзки, свързващи националната икономика с останалия свят. Секторът включва и такива институционални единици, които физически се намират на географската територия на страната. Дели се на <i>Европейски съюз</i> и <i>Други страни и международни организации</i> . Европейският съюз е представен с разделение на <i>Еврозона</i> и <i>Страни от Европейския съюз извън еврозоната</i> , включително институциите на ЕС.
		Страни от ЕС извън еврозоната	
	Други страни и международни организации		

<sup>11</sup> Включени са също институциите на Европейския съюз и международните организации.

## II. СПЕЦИФИЧНИ МЕТОДОЛОГИЧЕСКИ БЕЛЕЖКИ

Паричната статистика е представена в динамика с паричен отчет, две аналитични отчетности (на БНБ и на другите ПФИ), както и с няколко допълнителни таблици, съдържащи по-детайлна информация. Принципът на организация на всички таблици е следният: данните са развити по сектор, показател, левове и чуждестранна валута, в т.ч. в евро, инструмент и матуритет, като показателите в актива са групирани по сектори и инструменти, а в пасива – по инструменти и степен на изискуемост.

Същевременно се компилират и публикуват секторни месечни отчетности на БНБ и на другите ПФИ, които са статични таблици, представящи съответни показатели в актива и пасива с цел идентифициране на секторната принадлежност на балансовите позиции.

Паричната статистика (в динамика и статика) е изградена на база месечните отчетности на БНБ и другите ПФИ.

С цел запазване на статистическата тайна<sup>12</sup> и неразкриване на индивидуална информация за конкретна отчетна единица част от показателите са представени на по-агрегирано ниво.

### *Таблицы 1.3.1.1.3.4.: Паричен отчет и аналитични отчетности*

Структурата на паричния отчет може да се изрази със следното математическо тждество:

*нетни чуждестранни активи + нетни вътрешни активи = широки пари + дългосрочни пасиви.*

Нетните вътрешни активи включват вътрешен кредит, дълготрайни активи и други позиции (нето).

Аналитичните отчетности на БНБ и другите ПФИ следват формата на паричния отчет.

### **Видове показатели**

*Нетни чуждестранни активи*<sup>13</sup> – получават се като разлика между brutните чуждестранни активи и пасиви на сектор ПФИ. Brutните чуждестранни активи са представени по инструменти и включват международните валутни резерви на страната и други чуждестранни активи на БНБ и другите ПФИ. Brutните чуждестранни пасиви отразяват задълженията на ПФИ към външния сектор. Подробно развитие на brutните чуждестранни активи и чуждестранни пасиви на БНБ е извършено в таблица 1.3.5. *Чуждестранни активи и пасиви на БНБ.*

*Вътрешен кредит* – обединява кредита за консолидирания сектор *Държавно управление* и за неправителствения сектор.

Кредитът за консолидирания сектор *Държавно управление* обхваща нетните вземания от ЦДУ и brutните вземания от местното държавно управление и социалноосигурителните фондове. Кредитът за неправителствения сектор включва brutните вземания от нефинансови предприятия, финансови предприятия, домакинства и НТООД.

*Дълготрайни активи* – движими или недвижими нефинансови активи, за които намеренията на парично-финансовите институции са да бъдат използвани за период, по-дълъг от 1 година, във връзка с извършването на основната им дейност.

*Други позиции (нето)* – обединяват всички компоненти от балансите на БНБ и другите ПФИ, които не са обхванати в представените инструменти. Тук се включват *Отношения между други ПФИ (нето)*, *Отношения между БНБ и други ПФИ (нето)* и *Други активи и пасиви (нето)*. Към *Други активи и пасиви (нето)* се включват начислените и просрочените лихви, дериватите, амортизациите, провизиите, както и неклассифицираните другаде активи и пасиви (част от тях са представени в таблици 1.3.7 и 1.3.8: *Допълнителни показатели към аналитичните отчетности на БНБ и другите ПФИ*). Позицията *Отношения между ПФИ (нето)* отразява превишаването на активите над пасивите, възникнало в резултат на нетиране на вземанията и задълженията между ПФИ.

*Широки пари (парично предлагане)* – състоят се от пасиви с паричен характер на ПФИ към резидентния сектор с изключение на тези към ЦДУ и към сектор ПФИ. Инструментите в паричните агрегати са групирани по степен на ликвидност и са представени по валути и по сектори.

Използват се следните парични агрегати: М1, М2 и М3. Агрегат М1, известен като „тесни пари“, включва най-бързоликвидните инструменти, използвани за заплащане (пари извън ПФИ и овърнайт депозити в левове и чуждестранна валута). Квазипарите и паричният агрегат М1 съставят паричния агрегат М2. Квазипарите се състоят от депозити с договорен матуритет до 2 години и

<sup>12</sup> Закон за статистиката, чл. 25.

<sup>13</sup> Монетарното злато и притежаваните/разпределените специални права на тираж, вземанията и задълженията по лихви в *Нетните чуждестранни активи* са показатели, които се отнасят само за БНБ.



депозити, договорени за ползване след предизвестие (вкл. спестовни депозити), до 3 месеца. Най-нисколиквидните финансови инструменти са репо-делките, акциите и дялове на фондовете на паричния пазар и издадените дългови ценни книжа до 2 години, наричани общо *търгуеми инструменти*. Те са в левове и чуждестранна валута и заедно с паричния агрегат М2 формират най-широк паричен агрегат М3, който е известен като парично предлагане („широки пари“).

*Дългосрочни пасиви на ПФИ* – дългосрочните финансови пасиви включват пасивите на ПФИ с матуритет над 2 години или период на предизвестие над 3 месеца, както и капитала и резервите. *Капитал и резерви* включва основния капитал на банковата система; резервите и финансовия резултат.

### Основни инструменти

#### В актива:

1. *Репо-делки* – средства, отпуснати по споразумения за обратно изкупуване на ценни книжа, когато една от страните получава парични средства срещу продажбата на ценни книжа, но с твърд ангажимент да изкупи обратно същите или подобни ценни книжа по определена цена на определена бъдеща дата.

2. *Кредити* – финансови активи, възникнали с цел осигуряване на парични средства, стоки или услуги на кредитополучателя. Условиата по кредитите (фиксиран от кредитора или договорени) обикновено се оформят с непрехвърляем документ. Кредитът е безусловен дълг, който трябва да бъде изплатен при падежа му и да носи доход под формата на лихва (вж. таблица 1.3.6).

3. *Ценни книжа, различни от акции* – тук се включват ценни книжа, различни от акции и други капиталови инструменти, даващи на притежателя им безусловно право на фиксиран или договорно определяем доход под формата на купонни плащания и/или определена фиксирана сума на посочена дата или дати, стартиращи от емисията до деня, определен като дата на падеж/откупуване. Тези книжа не гарантират права на собственост и дял в капитала на фирмата емитент. Включват се и инструменти със същите характеристики, но съдържащи опции за конвертиране в акции или други капиталови инструменти. Показателят *ценни книжа, различни от акции*, обхваща различни видове облигации и други дългови книжа с характер на облигации (такива могат да бъдат сконтирани и приети от другите ПФИ полици и други търговски книжа, използвани от тях като форма на краткосрочно инвестиране). В сектор *Нефинансови предприятия* са включени и притежаваните от кредитните институции компенсаторни инструменти<sup>14</sup>.

4. *Акции и други капиталови инструменти* – притежаваните ценни книжа, които дават права на собственост и дял в капитала на предприятието. Тези ценни книжа дават право на част от печалбата на предприятието, а също така и право на ликвидационен дял в случай на ликвидация. Тук се включват и *акции и дялове на фондове на паричния пазар*.

#### В пасива:

1. *Пари извън ПФИ* – парите в обращение, намалени с касите на другите ПФИ.

2. *Депозити* – средствата, приети от ПФИ, които могат да бъдат платими на виждане, платими без срок на предизвестие, със срок на предизвестие или при други предварително договорени условия на плащане. Депозитите се приемат по договореност между страните, като се уговорят условията по воденето на депозитните сметки, размерът на лихвата (ако в договора е предвидено начисляването  $\epsilon$ ), сроковете на изплащане и санкции за страните при неизпълнение на договореностите. Те са задължение (пасив) на финансовата институция.

- ✓ *Овърнайт депозити* съдържат депозити, които нямат определен срок и могат незабавно да се конвертират в пари в брой или да се преведат чрез банково нареждане или чек без ограничения или санкции. Тук се включват и депозитите до 1 ден.
- ✓ *Депозити с договорен матуритет* – не са незабавно на разположение, тъй като имат договорен срок преди тегленето им. Тези депозити не могат да се използват за извършване на плащания и не са конвертируеми в пари в брой без какъвто и да е вид значимо ограничение или глоба. Тук се отнасят получените кредити, с изключение на тези от МВФ.
- ✓ *Депозити, договорени за ползване след предизвестие* – включват спестовни депозити и други депозити, договорени за ползване след предизвестие. Спестовните депозити са

<sup>14</sup> Компенсаторните инструменти включват компенсаторни записи и жилищно-компенсаторни записи, емитирани по Закона за обезщетяване на собственици на одържавени имоти, и поименни компенсационни бонове, емитирани по Закона за собствеността и ползването на земеделските земи. Тези инструменти са издадени от държавата и са свободно прехвърляеми. По смисъла на Закона за публичното предлагане на ценни книжа те са приравнени към ценни книжа.

непрехвърляеми депозити без определен матуритет, които служат за съхранение на пари на домакинства срещу издаване на лична спестовна книжка или аналогичен документ. Такива депозити са жилищните влогове, детските влогове и други. Другите депозити, договорени за ползване след предизвестие, са непрехвърляеми депозити без определен матуритет, които не могат да бъдат конвертирани в пари в брой без период на предизвестие. При тях конвертирането в пари в брой не е възможно или е възможно преди срока на предизвестията, но с някаква санкция. Тук се отнасят и непрехвърляеми депозити, които са с фиксиран матуритет, но конвертирането им в пари в брой преди настъпването на матуритета им е възможно само срещу предизвестие.

3. *Репо-сделки* – включват получените в парично-финансовата институция парични средства срещу продажбата на ценни книжа с твърд ангажимент за обратно изкупуване на същите или подобни ценни книжа по определена цена на определена бъдеща дата.

4. *Акции и дялове на фондове на паричния пазар* – включват издадените от фондовете на паричния пазар дялове.

5. *Издадени дългови ценни книжа* – включват емитираните от кредитните институции ценни книжа, различни от акции и други капиталови инструменти, които обикновено се търгуват на вторичния пазар и не гарантират на притежателя права върху собственост на емитента. Издадени нетъргуеми инструменти (първично пласирани не чрез борса или друг официален пазар), но впоследствие придобили търгуемост, също се класифицират тук.

### **Таблица 1.3.5.: Чуждестранни активи и пасиви на БНБ**

Таблицата показва вземанията и задълженията на БНБ към нерезиденти, формиращи позициите *Чуждестранни активи* и *Чуждестранни пасиви*.

#### **Видове инструменти**

##### **Чуждестранни активи на БНБ**

Външните вземания на централната банка са обособени в две групи според своята ликвидност – *Международни резерви* и *Други чуждестранни активи*.

1. *Международни резерви* – включва най-бързоликвидните чуждестранни активи. В режима на паричен съвет, въведен на 1 юли 1997 г., те се равняват на активите на обособеното в баланса на БНБ управление „Емисионно“ и са описани в чл. 28, ал. 3 на Закона за БНБ.

Подразделя се на три подсектора – *нерезидентни банки*, *нерезидентни правителства* и *други нерезиденти*, и включва следните показатели:

- ✓ *каса* – притежавани банкноти и монети в свободно конвертируема чуждестранна валута;
- ✓ *притежавани специални права на тираж*<sup>15</sup> (СПТ);
- ✓ *монетарно злато* – състои се от кюлчета злато в стандартна форма в трезора и монетарно злато, депозирано при чуждестранни банки. От 1 юли 1997 г. до 31 януари 2005 г. на основание чл. 28, ал. 3, т. 6 от Закона за БНБ наличността от монетарно злато е оценявана по 500 лева за тройунция или по пазарна стойност, ако е по-ниска. От 1 февруари 2005 г. монетарното злато се оценява по пазарна стойност;
- ✓ *депозити* – средства в свободно конвертируема валута, притежавани от БНБ по сметки в чуждестранни банки, развити по степен на ликвидност (овърнайт депозити, депозити с договорен матуритет, депозити, договорени за ползване след предизвестие);
- ✓ *репо-сделки* – включват получените в БНБ средства срещу продажбата на ценни книжа с твърд ангажимент за обратно изкупуване на същите или подобни ценни книжа по определена цена на определена бъдеща дата;
- ✓ *ценни книжа, различни от акции* – притежаваните от БНБ дългови инструменти, емитирани от нерезидентни банки, финансови институции и правителства, чиито задължения са оценени с една от двете най-високи оценки на две международно признати агенции за кредитен рейтинг и които са платими в свободно конвертируема валута, с изключение на дълговите инструменти, дадени или получени като обезпечение;
- ✓ *резервна позиция в МВФ* – представлява безусловното право на страната за ползване на средства от МВФ. Този показател се създава от плащането на валутния компонент от кво-

<sup>15</sup> Специалните права на тираж са резервен актив, създаден от МВФ като допълнение към съществуващите резервни активи на страните членки на фонда. Стойността им се определя от кошница от основни валути (евро, британска лира, щатски долар и японска йена).

тата на България и е равен на разликата между квотата и наличностите на МВФ в национална валута<sup>16</sup>;

- ✓ *вземания по лихви* – включени са вземания по начислени лихви. Специфична особеност, произтичаща от паричния съвет, е, че вземанията и задълженията по начислени лихви са част от *Международните резерви*, съответно част от чуждестранните задължения на страната, поради което те не са част от *Други активи* и *Други пасиви*, както е при другите отчетни единици.

2. *Други чуждестранни активи* – това са по-слаболиквидни вземания от нерезиденти, които след въвеждането на паричния съвет са част от активите на управление „Банково“. Позицията е разделена на два сектора – *нерезидентни правителства* и *други нерезиденти*, и включва следните инструменти:

- ✓ *ценни книжа, различни от акции* – дългови ценни книжа, невключени в международния резерв;
- ✓ *акции и други капиталови инструменти* – представляват капиталови инвестиции в международни финансови институции (например Банката за международни разплащания, Базел). Тук се включват и акции и дялове на фондове на паричния пазар притежаваните ценни книжа, осигуряващи дял в капитала на фонд на паричния пазар.

#### **Чуждестранни пасиви на БНБ**

Отразяват задълженията на централната банка към външния сектор, разделени на три подсектора – *нерезидентни банки*, *нерезидентни правителства* и *други нерезиденти*. След въвеждането на паричния съвет чуждестранните пасиви се състоят само от задълженията на страната към МВФ и включват следните инструменти:

- ✓ *кредити* – получени заеми от общите фондове на МВФ, които са лихвоносни и се отпускат с определен падеж;
- ✓ *задължения по лихви* – в позицията са включени задълженията по лихви към МВФ;
- ✓ *разпределени специални права на тираж*.<sup>17</sup>

#### **Таблица 1.3.6.: Кредити на нефинансови предприятия, домакинства и НТООД**

Таблицата представя информация за кредитите (остатъчната им стойност) по видове, валута и сектори, отпуснати от кредитните институции. В паричния отчет и аналитичните отчетности те са част от *Вземанията от неправителствения сектор*.

#### **Видове кредити**

##### 1. Според матуритета

- ✓ *Краткосрочни кредити* – кредити, чийто първоначален матуритет е 1 година или по-малко, включително овърдрафт.
- ✓ *Кредити с матуритет от 1 до 5 години* – кредити, чийто първоначален матуритет е повече от 1 година, но по-малко от 5 години.
- ✓ *Кредити с матуритет над 5 години* – кредити, чийто матуритет е над 5 години.

##### 2. Според качеството

- ✓ *Редовни кредити* – включват се кредитите, които са класифицирани като *редовни експозиции* и *експозиции под наблюдение* (с изключение на преструктурираните кредити) по смисъла на Наредба № 9 на БНБ.
- ✓ *Лоши и преструктурирани кредити*<sup>18</sup> – включва се целият размер на балансово отчитаните кредитни експозиции, които са класифицирани като *необслужвани експозиции, загуба* и *преструктурирани кредити* (независимо към коя класификационна група са отнесени) по смисъла на Наредба № 9 на БНБ.

##### 3. Според целта на използване

- ✓ *Кредити за потребление* – кредити, предоставени на домакинствата. Кредитът за потребление се използва предимно за покупка на стоки и услуги, които се употребяват лично от домакинствата.
- ✓ *Жилищни кредити* – кредити, предоставени на домакинства срещу обезпечение (ипотека, гаранция и др.), за финансиране на жилищно строителство или покупка на жилище. Тук влизат и заемите за подобрения/ремонт на жилища.

<sup>16</sup> Резервната позиция може да бъде увеличена до размера на средствата в национална валута, използвани от МВФ при трансакции с други държави-членки.

<sup>17</sup> Дългосрочен пасив към МВФ, който се явява кореспондиращата позиция на притежаваните специални права на тираж.

<sup>18</sup> До 30 юни 2006 г. в показателя се посочва просрочената част от главницата, която е станала изискуема, но не е платена.

- ✓ Други кредити – обхваща кредитите, предоставени на домакинствата за бизнес цели, обучение и други. Тук се включват кредитите, предоставени на физически лица с търговско, производствено или друго предназначение (например финансови лизинги, селскостопански кредити и други).
4. Според начина на предоставяне
- ✓ Овърдрафт – кредити, отпуснати от кредитните институции в случаите, когато средствата по разплащателните сметки на клиентите не са достатъчни да покрият наредените плащания. Погасяването се извършва автоматично при постъпване на суми по разплащателните сметки. Включват се овърдрафт-кредити както с предварително договорени лихвени условия и размер, така и без уговорка.
  - ✓ Кредити, различни от овърдрафт.

**Таблицы 1.3.7. и 1.3.8.: Допълнителни показатели към аналитичните отчетности на БНБ и другите ПФИ**

Таблиците показват всички начислени и просрочени лихви по вземания и задължения по видове инструменти, дериватите, както и всички коригиращи позиции, използвани в счетоводната практика, а именно амортизациите и провизиите.

**Описание на показателите**

*Начислени лихви* – представляват дължимите вземания/задължения по лихвени вноски, които се записват съгласно принципа за текущо начисляване. В аналитичните отчетности към паричния отчет се отнасят към позиции *Други активи* и *Други пасиви*, като особеност на аналитичната отчетност на БНБ е, че начислените лихви по международния резерв и кредитите от МВФ се отчитат към позиция *Чуждестранни активи*, съответно *Чуждестранни пасиви*.

*Провизии* – тук се отчитат натрупаните начисления във връзка с обезценка (сегашните специфични провизии по активи), както и провизиите, признати за пасиви съгласно МСС и нормативната уредба в страната. Те се отнасят към позиция *Други пасиви*, тъй като за целите на статистиката всички финансови активи и пасиви, които подлежат на провизиране, се отчитат на брутна база (виж *Общи методологически бележки*).

*Амортизации* – вид коректив на амортизируеми дълготрайни материални и нематериални активи. В публикуваната информация дълготрайните активи са включени на брутна база, а начислената амортизация е отнесена в позиция *Други пасиви*.

*Деривати* – в тази позиция се отчита брутната справедлива стойност на всички балансово отчетни деривати, притежавани от парично-финансовите институции.

**Таблицы 1.4.1. и 1.4.2.: Секторна месечна отчетност на БНБ и на другите ПФИ**

Секторните месечни отчетности на БНБ и на другите ПФИ представят на брутна база балансовите показатели по начин, позволяващ идентифициране на секторната им принадлежност. Таблиците са статични и съдържат информация по салда към края на всеки календарен месец. Представянето на данните е съобразено с основните принципи за секторна класификация и агрегиране на инструментите в показатели:

1. Секторна класификация – следвани са основните принципи, заложи в ЕСС'95. Всички секторно неклассифицирани позиции, както и собствените вземания и задължения на ПФИ, са обособени в колона *неклассифицирани*.
2. Финансови показатели – обхватът и съдържанието на показателите са описани към съответните таблици. Някои от позициите са по-агрегирани в сравнение с паричния отчет и аналитичната отчетност, където част от инструментите в пасива са представени с допълнителна разбивка според това, дали се включват в паричните агрегати.

**Особености на секторната месечна отчетност на БНБ**

За целите на таблицата чуждестранните вземания на БНБ са обособени по сектори, като са обединени активите, включени в международния валутен резерв, с другите чуждестранни активи на централната банка. Касата във валута, притежаваните СПТ и монетарното злато са представени в колона *неклассифицирани*. Чуждестранните активи, групирани според ликвидността им в *международен резерв* или в *други чуждестранни активи*, са посочени в таблица 1.3.5. *Чуждестранни активи и пасиви на БНБ*.

**Таблицы 1.5.1. и 1.5.2.: Парични агрегати по дефиниция на ЕЦБ и Източници на паричните агрегати по дефиниция на ЕЦБ**

Таблиците представят паричните агрегати и източниците на парите (*counterparts*) по формата на ЕЦБ.

Освен салда към края на съответния период в таблиците се представят и данни за реални трансакции.

*Реална трансакция* е създаване, покупка, продажба или ликвидация на финансов актив или пасив. Тя се изчислява, като от разликата в салдата спрямо предходния отчетен период се елиминират всички изменения, които не са вследствие на реална трансакция. Такива са прекласификациите по сектори и инструменти, отстраняването на грешки, корекциите в стойността на ценните книжа, изписванията на вземания и измененията, свързани с движенията на валутните курсове.

*Реална трансакция = Крайно салдо – Начално салдо – Прекласификации и други корекции – Валутни преоценки – Други преоценки (изписвания на кредити, корекции в стойността на ценни книжа).*

**Таблицы 1.11.1. до 1.11.3.: Класифицирани рискови експозиции и установени специфични провизии за кредитен риск на банковата система и на банките по групи**

Промените във формата на отчета за класифицираните рискови експозиции и установените специфични провизии за кредитен риск отразяват измененията в Наредба № 9 на БНБ за оценка и класификация на рисковите експозиции на банките и за установяване на специфични провизии за кредитен риск, в сила от 30 юни 2008 г. (ДВ, брой 38 от 11 април 2008 г.)

**Лихвена статистика**

Статистиката на лихвените проценти, прилагани от парично-финансовите институции (с изключение на БНБ и фондовете на паричния пазар), изготвяна от БНБ, се базира на хармонизирана методология за страните от еврозоната, установена в Регламент (ЕО) № 63/2002 на Европейската централна банка от 20 декември 2001 г. (ЕСВ/2001/18)<sup>19</sup>. Тя представя информация за депозитите и кредитите на сектори *Нефинансови предприятия и Домакинства и НТООД*<sup>20</sup>.

Лихвената статистика съдържа и лихвени проценти на междубанковия пазар и доходност на държавните ценни книжа.

**I. ДЕПОЗИТИ И КРЕДИТИ НА СЕКТОРИ НЕФИНАНСОВИ ПРЕДПРИЯТИЯ И ДОМАКИНСТВА И НТООД**

**Видове лихвени проценти и начини на изчисляването им**

Лихвените проценти са ефективни годишни проценти. Те са среднопретеглени съответно с обемите по нов бизнес през отчетния период или със салдата към края на отчетния период. Обхващат всички лихвени плащания по депозитите и кредитите, без да включват другите разходи, свързани с тях. В лихвената статистика се представя и *годишен процент на разходите*, който представлява общата стойност на кредита за кредитополучателя, изразена като годишен процент от сумата на предоставения кредит (Директива 87/102/ЕИО за потребителския кредит, изменена и допълнена с Директива 90/88/ЕИО и Директива 98/7/ЕО).

Годишният процент на разходите включва всички лихвени плащания по кредита, както и всички такси, комисиони и други разходи за сметка на клиента, извършването на които е условие за отпускането на кредита. Изчислява се само за кредити за потребление и жилищни кредити.

**Лихвената статистика представя лихвени проценти и обеми по салда и по нов бизнес:**

- *Салда* – всички задължения на отчетните единици към техните клиенти по депозити и репо-сделки, както и всички вземания на отчетните единици по кредити;
- *Нов бизнес* – всяко ново споразумение между клиента и отчетната единица. Нови споразумения са договори, които за първи път определят лихвения процент, сроковете и условията по депозита, репо-сделката или кредита. Ново споразумение е и всяко преговаряне на лихвения процент, сроковете и/или други условия по вече съществуващ договор,

<sup>19</sup> Статистика на лихвените проценти, прилагани от парично-финансовите институции по депозити и кредити на домакинства и нефинансови предприятия.

<sup>20</sup> Нетърговски организации, обслужващи домакинствата.

когато възможността за такова предоговаряне не е заложена в него, както и предоговаряне на срок с активното участие на клиента.

#### **Разбивка по сектори**

Лихвената статистика обхваща сектори *Нефинансови предприятия* и *Домакинства и НТООД*.

#### **Разбивка по инструменти**

- *Овърнaйт депозити*<sup>21</sup> – депозити, които нямат определен срок и могат незабавно да бъдат изплатени в наличност или суми по тях да бъдат преведени въз основа на банково нареждане или чек без ограничения или санкции. Тук се включват и депозитите до един ден;
- *Депозити с договорен матуритет* – депозити, които не са незабавно на разположение, тъй като имат договорен срок или други ограничения при ползването им. Тези депозити не могат да се използват за извършване на плащания и не са конвертируеми в пари в брой без ограничение или санкция. Включват се срочните депозити и други депозити, които имат посочените характеристики (гаранционни депозити; обезпечения; набирателни, ликвидационни сметки и др.);
- *Кредити* – вземания на отчетните единици от кредитополучателите по главници при дадени назаем средства, включително такива вземания, прехвърлени им от трети лица. В обхвата на лихвената статистика не попадат кредити, които са класифицирани като „нередовни експозиции“, „необслужвани експозиции“ и „преструктурирани експозиции“ по смисъла на Наредба № 9 на БНБ. Кредитите са разделени на две подкатегории: *овърдрафт*<sup>21</sup> и *кредити, различни от овърдрафт*<sup>22</sup>.

**Валута** – български левове.

**Разбивка по цел на използване** – само за сектор *Домакинства и НТООД*.

- *Кредити за потребление* – кредити, които се използват предимно за покупка на стоки и услуги, употребявани лично от домакинствата;
- *Жилищни кредити* – кредити, предоставени на домакинствата с цел задоволяване на жилищни нужди, в това число за строителство и подобрения на жилища;
- *Други кредити* – всички останали видове кредити, предоставяни на домакинствата, включително кредити за обучение и лечение. В показателя се включват всички кредити с търговска или производствена цел, както и кредитите за НТООД.

**Разбивка по договорен размер на кредита** – само за сектор *Нефинансови предприятия*.

- *Кредити с размер до левовата равностойност на 1 млн. евро* (границата от 1 млн. евро се отнася за всеки отделен кредит);
- *Кредити с размер над левовата равностойност на 1 млн. евро* (границата от 1 млн. евро се отнася за всеки отделен кредит).

**Разбивка по договорен срок**

- *Оригинален матуритет* – първоначално определен срок, през който кредитът не може да бъде погасен, а депозитът изплатен, без да бъде наложена санкция;
- *Период на първоначално фиксиране на лихвения процент* – периодът от време, през който лихвеният процент, определен в договора за кредит, не може да се променя;

**Отчетен период** – един календарен месец. За целите на лихвената статистика по салда се предоставя информация към последния календарен ден на отчетния месец. Информацията по нов бизнес обхваща всички нови споразумения, договорени през отчетния месец.

**Източник на данни** – източник са банките (отчетни единици) със седалище в страната, както и клоновете на чуждестранни банки, получили лиценз за извършване на банкова дейност на територията на страната.

## II. МЕЖДУБАНКОВ ПАЗАР

#### **Обхват**

- Индекси на междубанковия пазар – ЛЕОНИЯ, СОФИБОР, EONIA и EURIBOR;
- Основен лихвен процент (ОЛП).

#### **Обработка на данните**

- Месечните стойности на индексите са изчислени като средноаритметични от дневните стойности;

<sup>21</sup> За тези показатели лихвените проценти и обеми по нов бизнес и по салда съвпадат.

<sup>22</sup> Вземанията на отчетните единици по репо-сделки се включват в показател кредити, различни от овърдрафт.

- От 1 февруари 2005 г. съгласно Решение № 149 от 16.XII.2004 г. на Управителния съвет на БНБ размерът на ОЛП е равен на средната аритметична величина от стойностите на индекса ЛЕОНИА за работните дни на предходния календарен месец (базисен период).

**Отчетен период** – един календарен месец.

**Източник на данни**

- Дирекция „Банкова политика“ – за българския междубанков паричен пазар ([www.bnb.bg/](http://www.bnb.bg/) Финансови пазари);
- ЕЦБ – за индексите *EONIA* и *EURIBOR* ([www.ecb.int](http://www.ecb.int)).

### III. ДОХОДНОСТ НА ДЪРЖАВНИ ЦЕННИ КНИЖА. ДЪЛГОСРОЧЕН ЛИХВЕН ПРОЦЕНТ ЗА ОЦЕНКА СТЕПЕНТА НА СБЛИЖАВАНЕ

**Обхват**

- Доходност, постигната на вторичния пазар при сделки с лихвоносни държавни ценни книжа (ДЦК);
- Дългосрочен лихвен процент за оценка на степента на сближаване (ДЛП) – определя се на база доходността до падеж на вторичния пазар по дългосрочна ценна книга (бенчмарк), емитирана от Министерството на финансите (сектор *Централно държавно управление*) и деноминирана в национална валута. За повече информация виж [www.bnb.bg/Статистика/Лихвена статистика/Дългосрочен лихвен процент за оценка степента на сближаване](http://www.bnb.bg/Статистика/Лихвена статистика/Дългосрочен лихвен процент за оценка степента на сближаване).

**Обработка на данните**

- Постигнатата доходност по ДЦК е среднопотеглена ефективна доходност от индивидуалните сделки между първичните дилъри на ДЦК през отчетния период;
- Месечната стойност на ДЛП е средноаритметична от дневните му стойности.

**Отчетен период** – един календарен месец.

**Източник на данни** – управление „Фискални услуги“ ([www.bnb.bg/](http://www.bnb.bg/)Фискални услуги).

### IV. КОНТАКТИ

Въпроси по методологията, прилагана от Българската народна банка, или относно публикуваните данни, можете да изпращате до г-жа Даниела Добрева, началник отдел, и г-жа Цветанка Григорова, експерт, отдел „Парична и банкова статистика“, на електронен адрес: [mbstatistics@bnbank.org](mailto:mbstatistics@bnbank.org), или на пощенски адрес:

Българска народна банка  
Дирекция „Статистика“  
Отдел „Парична и банкова статистика“  
Пл. „Княз Александър I“ № 1  
1000 София, България

## 2 Външен сектор

Информацията за външния сектор обхваща четири основни категории:

- а) платежен баланс;
- б) търговия със стоки;
- в) дългови индикатори;
- г) валутни курсове.

#### Платежен баланс<sup>23</sup>

Българската народна банка съставя и отчита платежния баланс на страната на основание чл. 42 от Закона за Българската народна банка (обн., ДВ, бр. 46 от 10.VI.1997 г., изм., ДВ, бр. 59 от 2006 г.). Информацията за нуждите на статистиката на платежния баланс се събира на основание на чл. 42 от Закона за БНБ и чл. 710 на Валутния закон (обн., ДВ, бр. 83 от 21.IX.1999 г., изм. и доп., бр. 60 от 2003 г.) и се обработва от отдел „Платежен баланс и външен дълг“ към дирекция „Статистика“ на БНБ при запазване на нейната пълна конфиденциалност. Българската народна банка изготвя и

<sup>23</sup> Актуализирани методологически бележки към 15 март 2010 г.

публикува както аналитичното, така и стандартното представяне на платежния баланс в съответствие с петото издание на *Ръководство по платежен баланс* (МВФ, 1993) и с *Ръководни правила на Европейската централна банка*<sup>24</sup>.

Методологията за отчитане на платежния баланс е концептуално свързана с тази на *Системата на националните сметки (СНС)*. Статиите на платежния баланс кореспондират в голяма степен със съответните елементи на сметка *Останал свят* от СНС.

Съществува тясна взаимовръзка и между *Международната инвестиционна позиция* и платежния баланс. Финансовата сметка на платежния баланс представя трансакциите (потоци) на една икономика, свързани с външните € финансови активи и пасиви, които се отразяват върху размера на притежаваните външни финансови активи и пасиви, отчитани в международната инвестиционна позиция.

### I. Счетоводни принципи и стандарти

Основното правило, прилагано при съставянето на платежния баланс на България, е прилагането на *двойното счетоводно записване*. Като **кредит, с положителен знак**, се записват: износ на стоки и услуги, получен и начислен доход, компенсиращи записи за безвъзмездно получени реални и финансови ресурси (трансфери), увеличение на финансовите пасиви и намаление на финансовите активи. Като **дебит, с отрицателен знак**, се записват: внос на стоки и услуги, платен и начислен доход, компенсиращи записи на безвъзмездно предоставени реални и финансови ресурси, увеличение на финансовите активи и намаление на финансовите пасиви.

*Времето на записване* на операциите в платежния баланс е моментът на смяна на собствеността.

*Оценяването на трансакциите* се извършва на базата на пазарните цени. Ако пазарните цени на трансакциите не са известни, като приближение за тях се използват средни пазарни цени.

*Промените в стойността* на притежаваните активи или пасиви към чужбина, които се дължат на валутнокурсони и преоценъчни разлики, не се отразяват в платежния баланс.

Платежният баланс на България се отчита в евро и в левове. Преизчисляването в съответната валута се извършва чрез валутния курс към момента на трансакцията. Ако той не е известен или е неприложим по други практически причини, се използва среден валутен курс за отчетния период.

### II. Компоненти на платежния баланс

Компонентите на платежния баланс се съставят посредством *Системата за отчитане на международните трансакции (СОМТ)*, която включва: 1) отчети на банките, и 2) отчети на предприятията, които имат банкови сметки в чужбина (относно международните операции на резидентите). Тези отчети обхващат всички компоненти на таблицата на платежния баланс. От 1 януари 2010 г., прагът над който банките имат задължение да предоставят информация за целите на статистиката на платежния баланс бе увеличен от 25 000 лв. на 100 000 лв. Информацията по определени компоненти на платежния баланс, събирана чрез СОМТ, се замества с данни от други източници: 1) данни за вноса и износа на стоки, предоставяни от НСИ, 2) оценки на БНБ за статиите *Пътувания, Пътнически транспорт, Компенсация на наетите, кредит и Парични преводи от българи, живеещи постоянно в чужбина, кредит*, 3) проучване сред предприятията с преки чуждестранни инвестиции и отчети на предприятията с преки инвестиции в чужбина, 4) отчети на банки, други небанкови финансови институции, застрахователни компании и пенсионни фондове за статия *Портфейлни инвестиции, активи*, 5) данни на Централен депозитар АД за статия *Портфейлни инвестиции, пасиви*, 6) отчети от други институции, 7) отчети на предприятия, получили (предоставили) финансови кредити от (на) нерезиденти, и 8) отчети на предприятия по други задължения и вземания (различни от финансови кредити) към нерезиденти.

В аналитичното представяне компонентите на платежния баланс са класифицирани в следните основни категории:

#### A. Текуща сметка

Текущата сметка обхваща получаването и предоставянето на *стоки и услуги, доход и текущи трансфери* между страната и останалия свят. Потоците, записани в кредитната страна, представляват тази част от brutния вътрешен продукт, предоставени на останалия свят (износ на стоки и услуги), както и предоставянето на фактори на производство, изразени чрез получен (или който следва да бъде получен) доход – компенсации на наетите и инвестиционен доход (лихви, дивиденди и др.).

<sup>24</sup> *Guideline of The European Central Bank on the Statistical Reporting Requirements of The European Central Bank in the Field of Balance of Payments Statistics, The International Reserves Template and International Investment Position Statistics* (ECB/2004/15).



Включват се също така и компенсиращи записи за безвъзмездно получени реални и финансови ресурси (трансфери).

Потоците в дебитната страна представляват brutният продукт, създаден в останалата част на света и придобит от националната икономика (внос на стоки и услуги), както и придобиването на фактори на производство, изразени чрез платен (или който следва да се плати) доход. Включват се също така и компенсиращи записи за безвъзмездно предоставени реални и финансови ресурси.

• Статията *Стоки* в текущата сметка на платежния баланс обхваща преносими стоки, за които е налице смяна на собствеността между резиденти и нерезиденти. Данните за вноса и износа *FOB* (*Free on board*) са базирани на митнически декларации, като кодовете, използвани в тях, са по *Хармонизираната система за описание и кодиране на стоките* на Световната митническа организация, въведена през 1988 г. и допълнена през 1992 г. Считано с данните за януари 2006 г. Българската народна банка и Националният статистически институт съвместно прилагат разработената от тях методология за оценка на вноса по цени *FOB* и на приходите и разходите за товарен транспорт.<sup>25</sup> Методологията се базира на анализ на съотношенията *CIF/FOB* при вноса на стоки в зависимост от различните видове доставки по вноса, както и от използвания транспорт и националност на превозвача.

При представяне на географското разпределение на данните за износа и вноса в платежния баланс на страната се следват следните правила:

Съгласно европейските регламенти, при търговия със страни – членки на ЕС:

- при пристигания – страната партньор е държава-членка, от която стоките се изпращат за България.
- при изпращания страната – партньор е държава-членка, за която се изпращат стоките.

При данните за търговията със страни извън ЕС:

- при внос – страната партньор е тази, която е произвела стоката, наречена „страна на произход“.
- при износ – страната партньор е тази, която ще потребява стоките, наречена „страна на потребление“.

*Източници:* Източник на данните от началото на 2003 г. до края на 2006 г. бе Агенция „Митници“, а за предишни години – „Информационно обслужване“ АД (дирекция ИИЦ). Българската народна банка и НСИ получаваха данните за вноса и износа, допълваха ги с друга информация и допълнително ги обработваха. С въвеждането на системата Интрастат (въведена със Закона за статистика на вътрешнообщностната търговия със стоки, ДВ, бр. 51 от 2006 г.) с данните за януари 2007 г. настъпиха промени в начина на отчитане на външната търговия на България с останалите държави – членки на ЕС.

Прилагането на системата Интрастат доведе до промяна на сроковете за получаване и обработка на данните. Информация за износа (изпращания) и вноса (пристигания) на стоки се предоставят от Интрастат-операторите (фирмите, задължени да предоставят информация) на Националната агенция по приходите в срок до 10 дни след изтичането на отчетния месец. Тези данни се изпращат на Националния статистически институт за последваща обработка. Той следва да предоставя на Евростат обобщени месечни данни (без детайли по държави и стоки) в срок до 42 дни след изтичането на отчетния месец. Подробните данни за изпращанията и пристиганията на стоки се предоставят на Евростат в срок до 70 дни след края на отчетния месец.

БНБ получава от НСИ обобщени данни (без детайли по държави и стоки) за стокооборота на страната с другите държави – членки на ЕС, в срок до 35 дни след изтичането на отчетния месец и към тези данни се добавят данните на Агенция „Митници“ за търговията с трети страни. Поради това с публикуването на отчета на платежния баланс за отчетния месец са публикувани само обобщени данни за вноса и износа на стоки. Детайлни данни за изпращанията и пристиганията на стоки БНБ получава от НСИ в срок до 60 дни след изтичането на отчетния месец.

В резултат на тази промена графикът за отчитане на данните за външната търговия от БНБ е следният:

- Предварителни обобщени данни (без детайли по държави и стоки) за отчетния месец се публикуват в срок до 42 дни след изтичане на отчетния месец в таблицата за платежния баланс.
- Предварителни подробни данни (с детайли по държави и стоки) за отчетния месец се предоставят на потребителите в срок не по-рано от 73 дни след изтичане на месеца.

<sup>25</sup> Данните за 2002–2005 г. са базирани на тази методология за оценка на вноса по цени *FOB* и на приходите и разходите за товарен транспорт.

- Частта „Външната търговия на България“ от материала „Платежен баланс на България“ се подготвя тримесечно, в срок не по-рано от 73 дни след края на тримесечието.

Поддържаните серии от данни за вноса и износа на страната на интернет страницата на БНБ се обновяват в срок не по-рано от 73 дни след изтичане на отчетния месец.

БНБ и НСИ взаимно съгласуват данните за вноса и износа, преди да ги публикуват.

- Статията *Услуги* обхваща *транспортни, туристически и други услуги*.

Българската народна банка извлича данните за *товарния транспорт* от данните за външната търговия и за *пътническият транспорт* от данните за туризма на базата на оценки.

От януари 2006 г. БНБ въведе нова методология за оценка на приходите и разходите за товарен транспорт. Приходите от товарен транспорт се формират от оценката на приходите на местни превозвачи, свързани с износа на стоки от страната. Разходите се калкулират като оценка на разходите, направени от местни лица, в полза на чуждестранни превозвачи, свързани с вноса на стоки в страната. Приходите и разходите се оценяват по типове транспорт и националност на превозвача. С въвеждането на системата Интрастат, от януари 2007 г. настъпиха промени и в начина на оценяване на приходите и разходите от товарен транспорт на България с останалите държави – членки на ЕС. Поради по-дългия срок за получаване от НСИ на подробни данни за търговията на България с останалите държави – членки на ЕС, към датата на публикуване на първоначалния отчет за платежния баланс за съответния месец (42 дни след края на отчетния период) предварителната оценка за приходите и разходите от товарен транспорт е изчислена въз основа на данните от предходни години. Тези оценки подлежат на ревизия след получаване на предварителните подробни данни (с детайли по държави и стоки) за търговията с останалите държави – членки на ЕС, за отчетния месец.

Статия *Пътувания* обхваща стоки и услуги, включително тези, свързани със здравни и образователни услуги, предоставени на туристи, пътуващи служебно или лично. До края на 2006 г. данните за туризма се базират на данни от Министерството на вътрешните работи относно броя на туристите, пресекли границата, както и на оценки на разходите, извършени от един турист на база на методология за оценяване на приходите и разходите от туристически услуги – *Методология за оценка на приходите и разходите от пътувания и туризъм в платежния баланс на България* (Българска народна банка, Министерство на търговията и туризма, 18 ноември 1999 г.).

От началото на 2007 г., данните за броя на чуждестранните граждани, посетили страната се базират на информация от НСГП и дооценки на НСИ. С данните за януари 2010 г. БНБ въведе нова методология за оценка на приходите и разходите за пътувания и пътнически транспорт. Най-общо моделът за оценка на статия *Пътувания* се базира на произведението на броя на презграничните пътувания по размера на направените разходите за едно пътуване от съответния тип (за по-подробна информация виж *Методология за оценка на статии „Пътувания“, „Пътнически транспорт“ и „Компенсация на наетите – кредит“ на платежния баланс на България* (Българска народна банка, март 2010 г.)). Оценките за броя и структурата на презграничните пътувания се базират на данни от Министерството на вътрешните работи относно броя на пресичанията на държавната граница и дооценки на Националният статистически институт. Оценките на размера на разходите, направени по време на едно пътуване, са построени в резултат на данните, събрани от проведеното от БНБ *Проучване на границата сред пътуващите български и чуждестранни граждани (юли 2007 – август 2008 г.)*. С публикуването на данните за януари 2010 г. бяха ревизирани данните за периода 2007–2009 г.

Статията *Други услуги* обхваща постъпленията и плащанията по всички останали категории услуги, различни от тези, свързани с транспорт или пътувания (съобщителни, строително-монтажни, финансови, застрахователни, лизингови, услуги в областта на науката, културата и спорта и др.).

*Източници* на информация по тази статия са отчетите на банките и на фирмите, които предоставят информация за сметките си в чужбина, както и оценки на БНБ за постъпления и плащания под прага от 100 000 лв. След получаване на данни от проучване сред предприятията, извършващи внос и износ на други услуги, данните подлежат на ревизия.

• Статията *Доход* включва две категории: 1) *компенсации на наетите*, и 2) *инвестиционен доход*. *Компенсациите на наетите* обхващат надници, заплати и други плащания към нерезиденти, работещи в страната, или получени от резидентите, работещи в чужбина. Компенсациите на наетите обхващат и доход, реализиран в резултат от неофициална заетост. За периода от април 2001 г. до декември 2006 г. БНБ оценява този поток съгласно *Методология за оценка на потоците, дължащи се на неофициална заетост*, 14 март 2006 г.<sup>26</sup> С данните за януари 2010 г. бе въведена нова ме-

<sup>26</sup> Данните от април 2001 г. са базирани на тази методология.

тодология за оценка на кредитната страна на статия Компенсациите на наетите (виж *Методология за оценка на статии „Пътувания“, „Пътнически транспорт“ и „Компенсация на наетите – кредит“ на платежния баланс на България* (Българска народна банка, март 2010 г.). С публикуването на данните за януари 2010 г. бяха ревизирани данните за периода 2007–2009 г.

Инвестиционният доход покрива постъпления и плащания на доход, свързан с външни финансови активи и пасиви – по преки инвестиции (дивиденди и реинвестирана печалба), портфейлни инвестиции, други инвестиции и по резервни активи.

*Главните източници* на информация по статия *Доход* са отчетите на банките, другите небанкови финансови институции, застрахователните компании и пенсионните фондове, нефинансовите предприятия, Министерството на финансите и Българската народна банка.

• *Трансфери* са всички реални ресурси и финансови средства, предоставени безвъзмездно от една икономика на друга. *Текущите трансфери* засягат пряко нивото на разполагаемия доход на една икономика и потреблението на стоки и услуги. В този смисъл текущите трансфери намаляват дохода и потребителските възможности на страната донор и увеличават дохода и потребителските възможности на страната получател. В *Текущи трансфери* се включват постъпилите средства по предприєдинителните и присєдинителните фондове на Европейския съюз, парични преводи от частни лица, както и дарения, помощи, наследство, печалби от лотарии, пенсии, данъци, вноски за социални осигуровки и др. С данните за януари 2010 г. БНБ въведе нова *Методология за оценка на статия „Парични преводи от българи, живеещи постоянно в чужбина“*. Статията *Парични преводи от българи, живеещи постоянно в чужбина* е подстатия на статията *Текущи трансфери, кредит* в текущата сметка на платежния баланс и е балансираща статия за безвъзмездно получени ресурси в брой или в натура.

Въвеждането на новата методология за отчитане на тези потоци се налага основно поради промяна в официалния праг на отчитане на търговските банки и поради необходимост от обхващане на трансферите, извършени не само по официален път, но и по неофициални канали.

Оценките на емигрантските преводи се базират на умножението на броя български емигранти, преобладаващи пари към техни близки, по сума на средния трансфер. Тези изчисления се правят съответно за официалния и неофициалния канал на трансфериране. Сумирането на средствата, трансферирани по двата канала, представлява общата сума на преводите от български емигранти.

Данните за броя на българските емигранти се базират на информация от Държавната агенция за българите в чужбина, българските посолства в чужбина и данни на Евростат. Данните за процента на български емигранти, трансфериращи към техни близки в страната, за дела на трансфериращи по официален канал и неофициален канал и за средния трансфер за всеки от трансферните канали се базират на данни от *Проучване на границата сред пътуващите български и чуждестранни граждани (август 2007 – юли 2008 г.)*, проведено от БНБ чрез външен изпълнител. С публикуването на данните за януари 2010 г. бяха ревизирани данните за периода 2007–2009 г.

*Източници:* Оценки на Българската народна банка, данни за текущите трансфери от Министерството на финансите, Българския червен кръст, Агенцията за чуждестранна помощ и от системата за отчитане на информацията от банките за преводите и плащанията между местни и чуждестранни лица.

#### **Б. Капиталова сметка**

*Капиталовата сметка* включва две категории: 1) *капиталови трансфери*, и 2) *придобиване или предоставяне на нематериални, нефинансови активи*. Когато са в натура, капиталовите трансфери включват: 1) прехвърляне на собственост на основни средства, или 2) безвъзмездно опрощаване на пасив от страна на кредитора. Когато е налице плащане, един трансфер е *капиталов*, когато е свързан със или зависим от придобиване или предоставяне на основни средства (например инвестиционни субсидии).

*Източници:* Българската народна банка получава данни за капиталовата сметка от Министерството на финансите (за капиталови трансфери от фондовете от Европейския съюз), тримесечните отчети на предприятията от нефинансовия сектор, месечните отчети на нотариусите и др.

#### **В. Финансова сметка**

*Финансовата сметка* обхваща всички трансакции (реално извършени и начислени) във външните финансови активи и пасиви на една икономика. Външните активи и пасиви са класифицирани основно според типа на инвестицията. *Финансовата сметка* включва: 1) *преки инвестиции*, 2) *портфейлни инвестиции*, и 3) *други инвестиции*.

• *Преки инвестиции* включва преки инвестиции в чужбина, преки инвестиции в страната и сливания и придобивания. *Пряка инвестиция* е категория в международните инвестиции, при която резидент на една икономика – пряк инвеститор, придобива дълготраен интерес (поне 10% от дяловия капитал или правото на глас) в предприятие, намиращо се в друга икономика – пряко инвестиционно предприятие. Пряката инвестиция включва както първоначалната трансакция, чрез която се установява отношението между прекия инвеститор и прякото инвестиционно предприятие, така и всички последващи трансакции между тях. Трансакциите могат да касаят промяна в участието на прекия инвеститор в капитала на инвестиционното предприятие, промяна във вътрешнофирмената задължнялост, както и дела на прекия инвеститор в неразпределената печалба/загуба на предприятието за отчетния период. Преките инвестиции в чужбина се отчитат като актив, преките инвестиции в България – като пасив.

В подстатията *Сливания и придобивания* се отразяват всички сделки по сливания и придобивания, с цел да се елиминира тяхното влияние върху отчетаните данни за преките инвестиции в страната. Международната практика показва, че извършването на такива трансакции като цяло не води до увеличаване на производствените мощности и на заетостта, както и че направените изводи от анализа на данните за преките инвестиции, в които са включени данните за сделки по сливане и придобиване, могат да бъдат неточни относно размера на инвестициите, тяхната динамика, отраслова и географска структура.<sup>27</sup>

*Източници:* Българската народна банка получава месечни данни за преките инвестиции в страната от Агенцията за приватизация, Централния депозитар и от системата за отчитане на информацията от банките за преводите и плащанията между местни и чуждестранни лица, нотариусите и службите по вписванията; тримесечни данни – от Комисията за финансов надзор, от предприятията с чуждестранно участие, Националния статистически институт, от управление „Банков надзор“ на БНБ, от застрахователните и пенсионноосигурителните дружества; годишни данни – от НСИ за размера на чуждестранните инвестиции в предприятията от нефинансовия сектор.

За преките инвестиции в чужбина Българската народна банка използва информация от формите за деклариране в БНБ на преките инвестиции, от тримесечните отчети на предприятия от нефинансовия сектор и от системата за отчитане на информацията от банките за статистиката на платежния баланс.

• *Портфейлни инвестиции* включва портфейлни инвестиции – активи, и портфейлни инвестиции – пасиви.

*Портфейлните инвестиции* са вложения в акции, когато техният размер не надвишава 10% от дяловия/акционерния капитал на дружеството, вложения в облигации, бонове, инструменти на паричния пазар или други търгуеми ценни книжа.

*Главните източници* на информация за статия *Портфейлни инвестиции*, *Пасиви* са от Министерството на финансите, Българската народна банка, банките, предприятията, притежаващи сметки в чужбина, и Централния депозитар.

Данни относно активите на страната под формата на портфейлни инвестиции се предоставят от банките (по отношение на портфейлни инвестиции както за тяхна сметка, така и за сметка на техни клиенти), другите финансови институции, застрахователните компании и пенсионните фондове, БНБ и от Министерството на финансите.

• *Други инвестиции* включва търговски кредити, заеми, валутни депозити и други активи и пасиви.

В платежния баланс под *търговски кредит* се разбират вземания между партньори по търговска сделка, които не са секюритизирани с търгуеми ценни книжа.

Основен източник на информация за търговските кредити са тримесечните отчети на местните лица за техните вземания от и задължения към чуждестранни лица.

Статия *Заеми* включва получени и изплатени главници по дългосрочни и краткосрочни заеми между резидент и нерезидент, които заеми не са секюритизирани с търгуеми ценни книжа. От статия *Заеми*, *пасиви* се изключват трансакциите, свързани с получаване или погасяване на главници по кредити, отпуснати от МВФ, както и получаването на главници по заеми, отпуснати в подкрепа на платежния баланс. Последните се записват в съответните статии на *група Д. Резерви и друго финансиране*.

Данните за заемите се съставят на базата на информация, предоставяна от Министерството на финансите, БНБ, банките и директно от предприятията, предоставили/получили кредити към/от

<sup>27</sup> Виж *European Central Bank, Eurostat, Foreign Direct Investment Task Force Report, March 2004*, параграф 332.

чужбина. Поради това, че последните се отчитат тримесечно пред БНБ, месечните данни по статията *Заеми, Други сектори* (актив/пасив) се ревизират всяко тримесечие.

Статията *Валута и депозити* представя в актива си измененията във валутните депозити на резиденти в чужбина, а в пасива си – измененията в задълженията на банките, опериращи на територията на България, към нерезиденти в местна и чужда валута. Съгласно основните принципи, залегнали в *Ръководство по платежен баланс* (МВФ, 1993), при отчитане на промените във валутните депозити Българската народна банка елиминира промените в тях, дължащи се на валутно-курсви разлики.

Статиите *Други активи* и *Други пасиви* включват осъществените трансакции по разни разчети, непокрити в останалите категории и натрупаните просрочия на дълг.

#### **Г. Грешки и пропуски (нето)**

*Грешки и пропуски (нето)* е компенсаторна статия. Тя съществува в представянето на платежния баланс, защото системата за набиране на данни, която Българската народна банка използва, не е затворена, а представлява комбинация от различни източници на информация. За разлика от други статистически отчети, като например паричната статистика, набирането на информацията, необходима за съставяне на платежния баланс, не може да се ограничи само до използването на счетоводните отчети на банките като единствен източник на данни.

Колебанията в *Грешки и пропуски (нето)* както в знака, така и в размера, се дължат главно на: 1) ревизии на данните за вноса и износа, 2) усъвършенстване на методологията за компилиране на отделните статии на платежния баланс, и 3) съществуването на обективни ограничения при събиране на информацията по отделни статии на баланса.

#### **Д. Резерви и друго финансиране**

• *Резервните активи* включват тези външни активи, които са на разположение и са контролирани от централната банка (правителството), и се използват за пряко финансиране на дефицити на платежния баланс. Резервните активи включват монетарното злато, специалните права на тираж, резервната позиция при МВФ, валутните активи (включващи валутни депозити и ценни книжа) и други вземания. Записванията в тази категория се отнасят до трансакциите по активите на управление „Емисионно“ на БНБ. Данните за промените в резервните активи се включват в платежния баланс, като се изчистват от промените, предизвикани от валутнокурсвите разлики и ценовата преоценка.

Тази група в аналитичното представяне на платежния баланс включва също и *Ползвани кредити от МВФ* и статията *Извънредно финансиране*. Извънредното финансиране обхваща кредитите, получени в подкрепа на платежния баланс, както и отсрочени/преструктурирани плащания и плащания на просрочия, произтичащи от проблеми с платежния баланс. В съответствие с методологията за отчитане на операциите по *извънредното финансиране* (*Ръководство по платежен баланс* на МВФ, 1993, т. 454) платените главници по кредитите, получени в подкрепа на платежния баланс, се отразяват във **Финансовата сметка**, в позицията *Други инвестиции – пасиви – Заеми – Държавно управление*.

#### **III. Периодичност, честота и своевременност на публикациите по платежния баланс**

Българската народна банка съставя и публикува месечно платежния баланс. Съгласно своя календар БНБ извършва публикациите в рамките на шест седмици (42 календарни дни) след изтичането на отчетния период.

#### **IV. Политика на ревизиране на данните**

Ревизиите на публикуваните оценки на платежния баланс са типични за много системи за набиране на данни за платежния баланс, прилагани в други страни. Те са в съответствие с *Календара на ЕЦБ за обмен на данните за платежния баланс, международната инвестиционна позиция, резервните активи в рамките на ЕСЦБ* (включващ и календар за ревизиите). С публикуването на ревизии потребителите своевременно биват информирани относно актуализираните данни по съответните статии.<sup>28</sup> Политиката на Българската народна банка за ревизии на данните се базира на следните принципи:

- 1) С данните за първия месец от всяко тримесечие се ревизират месечните данни за цялата текуща година. С данните за втория и третия месец от всяко тримесечие се ревизират данните само за предходния месец.

<sup>28</sup> Годишните данни за преките чуждестранни инвестиции в страната се ревизират с 15 месеца закъснение след изтичането на отчетния период (след получаване на годишните данни на НСИ за предприятията от нефинансовия сектор).

- 2) При наличие на текущи промени в резултат от събрана допълнителна информация, както и поради елиминирането на грешки, Българската народна банка своевременно информира потребителите посредством месечните прессъобщения и чрез бележките към таблицата на платежния баланс.
- 3) Когато се правят значителни ревизии, в резултат от промени в методологията за отчитане на определени компоненти на платежния баланс или по други причини, с цел да улесни своите потребители Българската народна банка ги информира предварително за предстоящите промени.

#### V. Разпространение на информацията

Българската народна банка разпространява месечните данни за платежния баланс чрез страницата си в интернет – [www.bnb.bg](http://www.bnb.bg)

Данните се публикуват също така и в полугодишните и годишните официални отчети на Българската народна банка. Данните се предоставят едновременно на всички потребители.

#### VI. Контакти

Въпроси по методологията, прилагана от Българската народна банка, или относно публикуваните данни по платежния баланс можете да изпращате на Емил Димитров, директор на дирекция „Статистика“, и на Лиляна Ел Хаддад, началник на отдел „Платежен баланс и външен дълг“, по електронната поща на адреси съответно [Dimitrov.E@bnbank.org](mailto:Dimitrov.E@bnbank.org) и [Elhaddad.L@bnbank.org](mailto:Elhaddad.L@bnbank.org) или по пощата на следния адрес:

Българска народна банка  
Отдел „Платежен баланс и външен дълг“  
Пл. „Княз Александър I“ № 1  
1000 София

#### Внос и износ

##### I. Източници на данни

Източник на данните от началото на 2003 г. до края на 2006 г. бе Агенция „Митници“, а за предишни години „Информационно обслужване“ АД (дирекция ИИЦ). Българската народна банка и НСИ получаваха данните за вноса и износа, допълваха ги с друга информация и допълнително ги обработваха. До края на 2006 г. всички фирми, извършващи внос или износ на стоки, бяха задължени да декларират тази дейност чрез митнически декларации.

След 1 януари 2007 г. фирмите, извършващи стокообмен с държавите – членки на ЕС, се отчитат по системата Интрастат (въведена със Закона за статистика на вътрешнообщностната търговия със стоки, ДВ, бр. 51 от 2006 г.). Съгласно закона фирмите, които имат оборот над определения от НСИ праг за деклариране, подават Интрастат-декларации пред Националната агенция по приходите. Агенцията следва да извършва контрол на обхвата на задължените лица, да следи за изпълнение на задълженията им по системата Интрастат, както и да контролира достоверността на предоставяните данни. Данните от Интрастат-декларациите се изпращат на НСИ за последваща обработка.

Вносът и износът с трети страни (извън ЕС), както и движението на стоки в ЕС, осъществявано под митнически контрол, продължават да се отчитат чрез митнически декларации, като Агенция „Митници“ предоставя данните за обработка на НСИ. Институтът обединява тези данни с информацията по системата Интрастат, обработва ги и след извършване на допълнителни оценки предоставя данните на потребителите, в т.ч. и на Българската народна банка.

##### II. Срокове за получаване на данните

БНБ получава от НСИ обобщени данни (без детайли по държави и стоки) за стокооборота на страната с другите държави – членки на ЕС, в срок до 35 дни след изтичането на отчетния месец. Детайлни данни за изпращанията и пристиганията на стоки БНБ получава от НСИ в срок до 60 дни след изтичането на отчетния месец. Данните за търговията с трети страни се получават от НСИ до 29-о число на месеца, следващ отчетния.

##### III. Основни принципи на отчитане

Износът се отчита по цени *FOB*, а вносът – по цени *CIF*, като за нуждите на платежния баланс вносът се преизчислява по цени *FOB*. Използваната система за кодиране на стоките се базира на *Хармонизираната система за описание и кодиране на стоките* на Световната митническа организация, въведена през 1988 г. и допълнена през 1992 г.

В съответствие със съвместна методология на БНБ и НСИ от 1999 г. вносът и износът се отчитат по системата на *Специална търговия*, като моментът на регистрацията на трансакциите е моментът (датата) на оформяне на митническите декларации или месецът, през който са извършени вътрешнообщностните изпращания или пристигания по системата Интрастат. Критериите за описание на страните-партньори са, както следва: *внос* – по страна на произход на стоките, *износ* – по страна на получател на стоката, т.е. последната известна страна, където стоката трябва да бъде доставена. С цел съпоставимост на поддържаните от БНБ статистически редове за вноса и износа по *Основни търговски партньори и региони* тези критерии са приложени от БНБ и за данните след 1 януари 2007 г.

Съгласно съвместната методология, преди да публикуват данни за вноса и износа, БНБ и НСИ взаимно съгласуват данните за общия размер на вноса и износа и търговското салдо.

#### **IV. Видове таблици за вноса и износа**

##### **A. Начин на използване**

За целите на икономическия анализ БНБ публикува таблиците *Начин на използване*. Основата за тяхното конструиране са 4-значните кодове по *Хармонизираната система за описание и кодиране на стоките*, групирани от гледна точка на предназначението и крайното използване на съответната стока. Основни принципи при разпределянето на стоките в съответните групи са: от една страна, целта на тяхното използване, и от друга, степента на преработката им. Таблиците са месечни, тримесечни и годишни.

##### **Б. Основни търговски партньори и региони**

В таблиците *Основни търговски партньори и региони* са включени само по-важните държави и региони за износа (вноса) на страната. Разделението на държави – членки на Европейския съюз, на групите „Европейски съюз – 15“ и „ЕС – нови държави-членки“ е в съответствие с практиката и изискванията на Евростат и ЕЦБ. Таблиците са месечни, тримесечни и годишни.

##### **В. Основни търговски региони по начин на използване**

Таблиците *Основни търговски партньори по начин на използване* представят разрез на вноса и износа на страната по географски признак и по групи стоки. Таблиците са тримесечни и годишни.

##### **Г. Валутна структура на вноса и износа**

В таблиците *Валутна структура на вноса и износа* са показани относителните дялове на различните валути в трансакциите по вноса и износа. Таблиците са тримесечни и годишни.

Във всички публикувани таблици износът е отчетен по цени *FOB*, а вносът по цени *CIF*.

##### **V. Разпространение на информацията**

Българската народна банка разпространява данните за вноса и износа на България чрез страницата си в интернет – <http://www.bnb.bg>. Данни за външната търговия на страната се включват в полугодишните и годишните официални отчети на Българската народна банка.

На страницата на БНБ в интернет са представени статистически редове за вноса и износа по *Начин на използване* и по *Основни търговски партньори и региони* от 1995 г. За тези серии съществува възможност за търсене по определен период (месец, тримесечие, година) и по група стоки (търговски партньори). Отделно за същия период са публикувани и тримесечни и годишни таблици *Основни търговски региони по начин на използване* и *Валутна структура на вноса и износа* (до декември 2006 г.).

##### **VI. Периодичност, честота и своевременност на публикациите за вноса и износа**

Поддържаните на интернет страницата на БНБ серии от данни за вноса и износа на страната се обновяват в срок не по-рано от 73 дни след изтичане на отчетния месец. В срок до шест седмици (42 дни) след края на отчетния период с публикуването на платежния баланс за отчетния месец се публикуват само обобщени данни за вноса и износа на стоки.

##### **VII. Политика на ревизиране на данните**

Съгласно установената практика БНБ прави месечни ревизии на данните си за последните три месеца, а тримесечно ревизира данните за всички месеци на отчетната година. В случай че получава непълни и/или некачествени данни, БНБ може да извършва и по-чести ревизии на данните за месеците на отчетната година.

### VIII. Контакти

Допълнителна информация по методологията или публикуваните данни за външната търговия и платежния баланс можете да получите от Лиляна Ел Хаддад, началник на отдел „Платежен баланс и външен дълг“, тел. (+359 2) 9145 1439, електронен адрес [ElHaddad.L@bnbank.org](mailto:ElHaddad.L@bnbank.org), както и от г-ца Ана Мурджева, експерт, тел. (+359 2) 9145 1965, електронен адрес [Murdjeva.A@bnbank.org](mailto:Murdjeva.A@bnbank.org).

### Брутен външен дълг<sup>29</sup>

При отчитане на brutния външен дълг на страната Българската народна банка се придържа към международните стандарти и изисквания, заложи в *Ръководство по статистика на външния дълг*, подготвено от няколко международни организации и издадено от МВФ<sup>30</sup>, и в *Ръководство по платежен баланс*, МВФ, 5-о издание, 1993 г. Това осигурява, от една страна, международна съпоставимост на данните, а от друга – съпоставимост между информацията за външния дълг с тази на платежния баланс, на международната инвестиционна позиция и на националните сметки. Данните за brutния външен дълг са и важен източник на информация за определени статии на платежния баланс и на международната инвестиционна позиция.

Българската народна банка изготвя и разпространява месечни статистически данни за brutния външен дълг, разпределен по институционални сектори.

Публикациите обхващат месечни данни относно: 1) размера на brutния външен дълг, 2) обслужване на brutния външен дълг, и 3) новополучените кредити и депозити. Тримесечно с данните към края на отчетното календарно тримесечие се публикува и допълнителна информация по кредитори.

#### I. Счетоводни принципи и стандарти

При изготвяне на статистическите данни по дълга БНБ се придържа към **международната дефиниция за външния дълг**: „Брутният външен дълг към даден момент представлява размерът на текущите и безусловни задължения, изискващи плащане(ия) на главница и/или лихва от дебитора в даден бъдещ момент, които се дължат на нерезиденти от резидентите на дадена икономика.“<sup>31</sup>

Основният критерий за включване на едно задължение към размера на външния дълг на страната е то да бъде **емитирано от резидент и да се дължи на нерезидент**<sup>32</sup>, без значение дали е емитирано на местните или на международните финансови пазари. При трансакциите също се отчитат само сделки, осъществени между резидент и нерезидент. В таблиците за дълга БНБ отчита само **размера на реално отпуснатите, а не на договорените траншове**.

Размерът на задълженията се отчита по **номинална, а не по пазарна стойност** дори когато са налице търгуеми дългови инструменти. Брутният външен дълг на България се отчита в евро.

При съставяне на данните по дълга разделението между краткосрочен и дългосрочен дълг се базира на **оригиналния, а не на остатъчния срок до падежа**. В дългосрочния дълг се включват всички задължения с оригинален срок до падежа над 1 година, както и всички задължения по преки инвестиции<sup>33</sup>, а в краткосрочния – тези със срок до падежа 1 година или по-малко. Към размера на краткосрочния дълг се отнасят и просрочията на дължими лихви и главници.

#### II. Компоненти на brutния външен дълг

##### A. По институционални сектори

Структурата на таблицата за размера на brutния външен дълг е в съответствие с изискванията на *Ръководство по статистика на външния дълг*, подготвено от няколко международни организации и издадено от МВФ<sup>34</sup>.

При представянето на дълга основното разделение е по институционални сектори – държавно управление, централна банка, банки и други сектори. Задълженията, свързани с преки инвестиции, са публикувани на отделен ред с оглед тяхната специфика. Класификацията по институционални сектори е в съответствие с *Ръководство по платежен баланс*, МВФ, 5-о издание, 1993 г. В рамките на всеки сектор задълженията са класифицирани според срочността им краткосрочни и дългосрочни, и по видове дългови инструменти.

<sup>29</sup> Актуализирани методологически бележки към 24 февруари 2009 г.

<sup>30</sup> *External Debt Statistics: Guide for Compilers and Users*, IMF, 2003 (*Bank for International Settlements, The Commonwealth Secretariat, Eurostat, International Monetary Fund, Organization for Economic Co-operation and Development, The Paris Club Secretariat, The United Nations Conference on Trade and Development, the World Bank*).

<sup>31</sup> Пак там, с. 7, параграф 2.3.

<sup>32</sup> За дефинициите на резидент и нерезидент виж *Ръководство по платежен баланс*, МВФ, 5-о издание, 1993 г., параграфи 57–58.

<sup>33</sup> *External Debt Statistics: Guide for Compilers and Users...*, параграфи 3.14 и 7.5.

<sup>34</sup> Виж бел. 30.



### Държавно управление

Дългът на сектор *Държавно управление* обхваща: 1) дълга на централното правителство, 2) дълга на местните органи на управление, 3) дълга на социалноосигурителните фондове, и 4) дълга на други институции с нестопанска цел, които се контролират и финансират от държавата. Дългът на банки и небанкови предприятия с повече от 50% държавна собственост, които функционират като предприятия със стопанска цел, или т.нар. квазикорпорации, не се включва в размера на дълга на сектор *Държавно управление*, а към съответните институционални сектори – *Банки* или *Други сектори*. Дългът на сектор *Държавно управление* е дългосрочен и е представен по видове дългови инструменти. Основните подстатии са *Облигации* и *Заеми*. В статия *Заеми* се включват всички задължения на държавно управление, които не са секюритизирани с търгуеми ценни книжа. Към този раздел се отнасят също така и кредитите, отпуснати на правителството от МВФ. В подстатия *Облигации* се отчитат задължения на правителството по емитирани от него ценни книжа на международните финансови пазари, като в тази статия се записва целият размер на емисията. Частта от емисията (брейди облигациите, еврооблигациите и глобалните облигации), притежавана от резиденти към края на отчетния период, се отчита с отрицателен знак в статия *Облигации, притежавани от резиденти*. В подстатия *Облигации* се отчитат и държавните ценни книжа, емитирани от правителството на вътрешния пазар и закупени от нерезиденти.

*Източници на данни:* Основен източник на данни е *Регистърът на държавния и държавногарантирания дълг* на Министерството на финансите (до 31.XII.2002 г. източник на данни бе *Системата за регистриране, обслужване и управление на дълга* на Министерството на финансите и на Българската народна банка). Други източници на данни са дирекция „Депозитар на държавни и гарантирани от държавата дългове“ на БНБ, Централен депозитар АД и банките.

### Централна банка

В този сектор в съответствие с международната методология по статистика на външния дълг се включват заемите, отпуснати на БНБ. Данните са от *Регистъра на държавния и държавногарантирания дълг* на Министерството на финансите.

### Банки

В краткосрочния дълг на банките се включват задълженията по краткосрочни заеми, получени от нерезиденти, депозитите на нерезиденти в местните банки, както и други пасиви към нерезиденти. В подстатия *Депозити* се включват както валутните, така и левовите депозити на нерезиденти в местни банки. При нетно нарастване на депозитите в банковата система това се отчита в таблица *Получени нови кредити и депозити*, а при нетно изтегляне на депозити – в таблицата за обслужване на външния дълг като изплащане на главница по подстатия *Депозити*. В съответствие с *Ръководство по статистика на външния дълг* в размера на външния дълг не се включват депозитите, свързани с условни задължения<sup>35</sup>. Дългосрочният дълг на банките включва заеми и облигации, емитирани от банките и притежавани от нерезиденти.

*Източници на данни:* Информация за размера и трансакциите по външни заеми се получава месечно пряко от банките чрез статистическа форма за техните външни задължения. Източник на данните за *Депозити* и *Други задължения* на банките е отдел „Парична и банкова статистика“ в дирекция „Статистика“ на БНБ. Източник на информацията за размера на облигационните заеми, емитирани от банките и притежавани от нерезиденти, е Централният депозитар.

### Други сектори

Дългът на *Други сектори* обхваща външните задължения на търговските фирми от реалния сектор (включително заемите, за които има поети държавни гаранции, и заемите на фирми с преобладаващо държавно участие) и на домакинствата.

В краткосрочния дълг на търговските фирми се включват задълженията по краткосрочни заеми, получени от нерезиденти, търговските заеми, както и други пасиви към нерезиденти. Дългосрочният дълг на търговските фирми включва заеми и облигации, емитирани от търговските фирми и притежавани от нерезиденти.

*Източници:* Информацията за финансовите заеми се събира посредством статистическата форма СПБ-4 – *Отчет за финансовите кредити между местни лица и чуждестранни лица*, която обхваща информация за размера и различните типове трансакции по кредита. Тъй като Валутният закон предвижда тримесечна отчетност на тези задължения, за първите два месеца на всяко тримесечие БНБ публикува данни за небанковите предприятия, които се базират както на предоставе-

<sup>35</sup> *External Debt Statistics...*, параграф 2.10.

ните от фирмите планове за погасяване на получените от тях заеми, така и на оценки. В подстатия *Търговски кредити* се отчитат съответните задължения на резиденти към нерезиденти<sup>36</sup>. Информацията за тези задължения се събира от БНБ посредством форма СПБ-6Б – *Отчет за задълженията на местни лица към чуждестранни лица*. Поради тримесечната отчетност по тази форма, предвидена от Валутния закон, за първите два месеца на всяко тримесечие БНБ публикува оценки за търговските кредити. Информацията за задълженията на физическите лица към нерезиденти се събира от БНБ посредством годишна форма СПБ-8 – *Отчет за вземанията и задълженията на местни физически лица*.

#### **Преки инвестиции: вътрешнофирмени заеми**

При представянето на brutните външни задължения според международната методология задълженията на страната, свързани с вътрешнофирмено кредитиране, са показани на отделен ред. (Задълженията във връзка с дялово участие (дялов капитал и реинвестирана печалба) с изключение на привилегирани акции, които са дългов инструмент, не се включват в концепцията на външния дълг.) Задълженията по преки инвестиции се включват в размера на дългосрочния външен дълг.

#### **Б. По кредитори**

В съответствие със структурата, препоръчана от *Ръководство по статистика на външния дълг*, се подготвят и тримесечни таблици за размера на brutния външен дълг по сектори на кредиторите.

#### **В. Публичен и публичногарантиран външен дълг и частен негарантиран външен дълг**

В публичния и публичногарантирания външен дълг съгласно параграфи 5.5–5.6 на *Ръководството по статистика на външния дълг* се включва дългът на сектор *Държавно управление*, на сектор *Централна банка*, на банките от публичния сектор, на нефинансовите предприятия от публичния сектор, както и публичногарантираният дълг на частния сектор. Частният негарантиран външен дълг обхваща дълга на банките и на нефинансовите предприятия, които не е обхванат в публичния и публичногарантирания външен дълг. Данните са месечни.

#### **III. Периодичност, честота и своевременност на публикациите по brutния външен дълг**

Българската народна банка съставя и публикува месечни данни за размера и обслужването на brutния външен дълг на страната, както и за новополучените кредити и депозити. Месечно се разпространяват и данни за индикаторите на външния сектор, включително и данни за индикаторите на външния дълг.

Българската народна банка публикува данните съгласно обявения календар. При необходимост от промяна на датата за публикуване банката информира потребителите минимум една седмица преди предварително определената дата.

#### **IV. Политика на ревизиране на данните**

Политиката на Българската народна банка за ревизиране на данните се базира на следните принципи:

- 1) Всяка месечна публикация включва ревизии на данните за предходните три месеца, а всяка тримесечна публикация – ревизии на месечните данни за цялата текуща година.
- 2) При наличие на текущи промени в резултат от събрана допълнителна информация, както и поради елиминирането на грешки Българската народна банка своевременно информира потребителите посредством месечните прессъобщения и чрез бележките към таблиците на brutния външен дълг.
- 3) Когато се правят значителни ревизии, в резултат от промени в методологията за отчитане на определени компоненти на brutния външен дълг или по други причини, с цел да улесни своите потребители Българската народна банка информира предварително за предстоящите промени.

#### **V. Разпространение на информацията**

Българската народна банка публикува месечните данни за brutния външен дълг на своята страница в интернет – [www.bnb.bg](http://www.bnb.bg). Данните се публикуват и в полугодишните и годишните официални отчети на банката. Данните се предоставят едновременно на всички потребители.

<sup>36</sup> За дефиницията на търговски кредит виж *Ръководство по платежен баланс*, МВФ, 5-о издание, 1993, гл. XX, параграф 414, и *External Debt Statistics...*, глава 3, параграф 133.

## VI. Контакти

Въпроси по методологията, прилагана от Българската народна банка, или относно публикуваните данни за brutния външен дълг можете да изпращате на Емил Димитров, директор на дирекцията „Статистика“ и на Лиляна Ел Хаддад, началник на отдел „Платежен баланс и външен дълг“, на електронни адреси съответно [Dimitrov.E@bnbank.org](mailto:Dimitrov.E@bnbank.org) и [ElHaddad.L@bnbank.org](mailto:ElHaddad.L@bnbank.org) или по пощата на адрес:

Българска народна банка  
Отдел „Платежен баланс и външен дълг“  
Пл. „Княз Александър I“ № 1  
1000 София

## Международна инвестиционна позиция на България<sup>37</sup>

Българската народна банка съставя и отчита международната инвестиционна позиция (МИП) на страната. Информацията за нуждите на статистиката на международната инвестиционна позиция се събира на основание на чл. 42 от Закона за БНБ (обн., ДВ, бр. 46 от 10.VI.1997 г.; изм., ДВ, бр. 59 от 2006 г.) и чл. 7–10 на Валутния закон (обн., ДВ, бр. 83 от 21.IX.1999 г., изм. и доп., бр. 59 от 2006 г.) и се обработва от отдел „Платежен баланс и външен дълг“ към дирекцията „Статистика“ на БНБ при запазване на пълна конфиденциалност. Българската народна банка изготвя и публикува международната инвестиционна позиция в съответствие с петото издание на *Ръководството по платежен баланс (МВФ, 1993)* и с *Ръководните правила на Европейската централна банка*<sup>38</sup>. Международната инвестиционна позиция се съставя и публикува тримесечно.

Методологията за отчитане на международната инвестиционна позиция е концептуално свързана с тази на платежния баланс. Финансовата сметка на платежния баланс представя трансакциите (потоци) на дадена икономика (свързани с външните ѝ финансови активи и пасиви), които се отразяват върху размера на притежаваните външни финансови активи и пасиви, отчитани в международната инвестиционна позиция.

Съществува тясна взаимовръзка и между *международната инвестиционна позиция*, *Брутния външен дълг* и *Системата от национални сметки (СНС)*. Статиите на международната инвестиционна позиция съответстват до голяма степен на същите елементи от сметка *Останал свят* от СНС.

## I. Счетоводни принципи и стандарти

*Времето на записване* на операциите в международната инвестиционна позиция е края на отчетния период.

*Оценяването на позициите* се извършва на базата на пазарните цени. Ако пазарните цени на трансакциите не са известни, като приближение за тях се използват средни пазарни цени.

*Промените в стойността* на притежаваните активи или пасиви към чужбина, които се дължат на валутнокурсони и преоценъчни разлики, се отразяват в международната инвестиционна позиция.

Международната инвестиционна позиция на България се отчита в евро и в левове. Преизчисляването в съответната валута се извършва, като се прилага валутният курс към края на отчетния период.

## II. Компоненти на международната инвестиционна позиция

Международната инвестиционна позиция представя външните финансови активи и пасиви на страната към края на определен период. Първото ниво на класификация в международната инвестиционна позиция е разделянето на *активи* и *пасиви*. Второто ниво на класификация по функционални категории – е в пълно съответствие с представянето на финансовата сметка на платежния баланс. Функционалните категории *активи* и *пасиви* са: *преки инвестиции*, *портфейлни инвестиции*, *финансови деривати* и *други инвестиции*. В активите се включват и резервните активи на страната. Третото ниво на класификация е по инструменти. Инструментите, класифицирани в статиите *портфейлни инвестиции* и *други инвестиции*, са показани още и по резидентен сектор, а при *други инвестиции* се представя и матуриретът на заемите.

Компонентите на международната инвестиционна позиция са класифицирани в следните основни категории:

<sup>37</sup> Актуализирани методологически бележки към 30 декември 2008 г.

<sup>38</sup> *Guideline of The European Central Bank on the Statistical Reporting Requirements of The European Central Bank in the Field of Balance of Payments Statistics, The International Reserves Template and International Investment Position Statistics* (ECB/2004/15).

### А. Преки инвестиции

*Пряка инвестиция* е категория в международните инвестиции, при която резидент на една икономика – пряк инвеститор – придобива дълготраен интерес (поне 10% от дяловия капитал или правото на глас) в предприятие, намиращо се в друга икономика – пряко инвестиционно предприятие. Пряката инвестиция включва както първоначалната трансакция, чрез която се установява отношението между прекия инвеститор и прякото инвестиционно предприятие, така и всички последващи трансакции между тях. Трансакциите могат да касаят промяна в участието на прекия инвеститор в капитала на инвестиционното предприятие, промяна във вътрешнофирмената задължнялост, както и дела на прекия инвеститор в неразпределената печалба/загуба на предприятието за отчетния период. Вътрешнофирмените вземания и задължения се отчитат отделно, като се следва принципът за посоката на първоначалната трансакция.

*Източници:* Информацията за размера на преките чуждестранни инвестиции се извлича от месечни, тримесечни и годишни отчети на финансовия и нефинансовия сектор. За отделни елементи на позицията по преки инвестиции се използват наличните данни за размера им към края на всяко тримесечие. Други елементи на позицията, за които БНБ не разполага с данни за размера, се оценяват, като към размера на инвестициите от предходния период се натрупват потоците от отчетния период, отразени в платежния баланс.

За преките инвестиции в чужбина Българската народна банка използва информация от формите за деклариране в БНБ на преките инвестиции, от тримесечни отчети на предприятия от нефинансовия сектор и от месечни отчети за статистиката на платежния баланс на банките. По-късно размерът на преките инвестиции в чужбина се актуализира с данни от годишно проучване на БНБ за преките инвестиции в чужбина.

Българската народна банка получава месечни данни за преките инвестиции в страната от Централния депозитар, от отчетите за статистиката на платежния баланс на банките, от нотариусите и Агенцията за приватизация; тримесечни данни – от Управление „Банков надзор“ – отчети за капитала и доходите на банките с чуждестранно участие, от предприятия с чуждестранно участие за междуфирмените задължения и вземания и от проучването на БНБ сред основните инвестиционни предприятия от нефинансовия сектор. Размерът на дяловия капитал на предприятията от нефинансовия сектор, получен от данните за потоците в платежния баланс, се допълва или замества с данни от годишното проучване на НСИ за размера на чуждестранните инвестиции. БНБ изготвя и данни за географското и секторното разпределение на преките инвестиции в страната и чужбина.

### Б. Портфейлни инвестиции

Размерът на статията *портфейлни инвестиции* включва активите и пасивите в акции и дългови ценни книжа на България към останалия свят. Дълговите ценни книжа се разделят на облигации (с матуритет повече от една година) и инструменти на паричния пазар (с матуритет, по-малък от една година).

*Източници:* Размерът на статията *портфейлни инвестиции – активи*, включва ценните книжа, емитирани от чуждестранни и притежавани от местни лица. Източниците за размера на *портфейлните инвестиции – активи*, на централната банка и сектор *Държавно управление*, които не са част от официалните резервни активи, са дирекция „Главно счетоводство“ на БНБ и Министерството на финансите. Размерът на *портфейлните инвестиции – активи*, държани от банките, се съставя на база на месечните отчетни форми на банките (на база счетоводни данни), докато данните за активите на други сектори се докладват от инвестиционните посредници и другите финансови институции.

Размерът на статията *портфейлни инвестиции – пасиви*, включва ценните книжа, емитирани от местни лица и притежавани от чуждестранни лица. Основният източник на информация за тази статия са: (i) Централният депозитар, който предоставя месечни данни за размера на портфейлните инвестиции по сектори, и (ii) финансовите посредници – за инвестициите на местни лица в ценни книжа, емитирани от местни лица в чужбина. Министерството на финансите, БНБ и банките са основните източници на данни за инвестициите в дългови ценни книжа за секторите *Централна банка* и *Държавно управление*.

### В. Финансови деривати

Активите и пасивите по статията *финансови деривати* включва дериватни финансови инструменти, като форуърди, фючърси, суапове, опции и други. Основен източник на данни за тази статия са банките.

#### **Г. Други инвестиции**

*Други инвестиции* включва размера на активите и пасивите по търговски кредити, заеми, валутни депозити и други активи и пасиви.

Според изискванията на петото издание на *Ръководството по платежен баланс* под търговски кредит се разбира възникване на кредитни вземания или задължения между партньори по сделки във връзка с покупко-продажба на стоки или услуги, авансови плащания и други подобни, които не са секюритизирани с търгуеми ценни книжа.

Статия *заеми* включва получени и изплатени главници по дългосрочни и краткосрочни заеми между местно и чуждестранно лице, които не са секюритизирани с търгуеми ценни книжа. Статията *валута и депозити* представя в актива си размера във валутните депозити на местни лица в чужбина, а в пасива си – размера на задълженията на банките, опериращи на територията на България, по депозити на чуждестранни лица, както и касовите наличности във валута. Статиите *други активи* и *други пасиви* включват осъществените трансакции по разни разчети, непокрити в останалите категории, включително натрупаните просрочия на дълг.

*Източници:* Основен източник на информация за търговските кредити на нефинансовия сектор са тримесечните отчети на местните лица за техните вземания (статистическа форма СПБ-6А) и задължения (статистическа форма СПБ-6А) от/към чуждестранни лица. Данните за размера на заемите се компилират на базата на информация, предоставяна от Министерството на финансите, БНБ, от банките и пряко от предприятията, предоставили/получили кредити на/от чужбина.

#### **Д. Резервни активи**

Според изискванията на петото издание на *Ръководството по платежен баланс резервните активи* включват тези външни активи, които са на разположение на и са контролирани от централната банка (правителството) и се използват за пряко финансиране на дефицити на платежния баланс. Резервните активи включват монетарното злато, специалните права на тираж, резервната позиция при МВФ, валутните активи (включващи валутни депозити и ценни книжа) и други вземания. Записванията в тази категория представляват активите на управление „Емисионно“ на БНБ.

### **III. Периодичност, честота и своевременност на публикациите относно международната инвестиционна позиция**

Българската народна банка съставя и публикува тримесечно международната инвестиционна позиция на страната. Съгласно своя календар БНБ извършва публикациите в рамките на три месеца след изтичането на отчетния период.

#### **IV. Политика на ревизиране на данните**

Политиката на Българската народна банка за ревизиране на данните се базира на следните принципи:

- 1) Всяка публикация включва ревизии на данните за предходния отчетен период.
- 2) При наличие на текущи промени в резултат от събрана допълнителна информация, както и поради елиминирането на грешки Българската народна банка своевременно информира потребителите посредством месечните прессъобщения.
- 3) Когато се правят значителни ревизии в резултат от промени в методологията за отчитане на определени компоненти на международната инвестиционна позиция или по други причини, с цел да улесни своите потребители Българската народна банка ги информира предварително за предстоящите промени.

#### **V. Разпространение на информацията**

Българската народна банка разпространява тримесечните данни за международната инвестиционна позиция на страницата си в интернет – [www.bnb.bg](http://www.bnb.bg)

Данните се публикуват и в полугодишните и годишните официални отчети на Българската народна банка.

#### **VI. Контакти**

Въпроси по методологията, прилагана от Българската народна банка, или относно публикуваните данни по международната инвестиционна позиция можете да изпращате на Емил Димитров, директор на дирекция „Статистика“, и на Лиляна Ел Хаддад, началник на отдел „Платежен баланс и външен дълг“, на електронни адреси съответно [Dimitrov.E@bnbank.org](mailto:Dimitrov.E@bnbank.org) и [ElHaddad.L@bnbank.org](mailto:ElHaddad.L@bnbank.org) или по пощата на адрес:

Българска народна банка  
Отдел „Платежен баланс и външен дълг“  
Пл. „Княз Александър I“ № 1  
1000 София

**Международни резерви и ликвидност в чуждестранна валута на България**

Българската народна банка съставя *Рамка на международните резерви и ликвидност* в чуждестранна валута (рамка на резервите) на страната. Данните се обработват от отдел „Платежен баланс и външен дълг“ към дирекция „Статистика“ на Българската народна банка.

**I. Основни принципи**

Рамката на международните резерви и ликвидност в чуждестранна валута се съставя в съответствие с *Указания за Рамката на международните резерви и ликвидност в чуждестранна валута (МВФ, 2001)*, както и с петото издание на *Ръководство по платежен баланс (МВФ, 1993)*. Рамката на резервите се основава на две свързани концепции: 1) брутния международен валутен резерв (резервните активи); и 2) ликвидността в чуждестранна валута. *Ръководството по платежен баланс (МВФ, 1993, параграф 424)* дава следното определение за международните резерви на страната: „онези външни активи, които са леснодостъпни за и контролирани от паричните власти за пряко финансиране на дисбаланси във външните плащания, за косвено регулиране степента на проявление на подобни неравновесия чрез интервенции на валутните пазари, с цел да се повлияе на валутните курсове и/или за други цели“. Понятието за рамка на ликвидността в чуждестранна валута е по-широко от това за международните резерви. То се отнася както до размера на валутните резерви, които са леснодостъпни за властите при необходимост да се отговори на внезапно увеличаване търсенето на чуждестранна валута, така и на потенциалното (нетно) изтичане на ресурси в чуждестранна валута в резултат от краткосрочни задължения в чуждестранна валута и задбалансови пасиви на властите.

**II. Основни характеристики**

**A. Институционален обхват**

В съответствие със Споразумението за паричния съвет Българската народна банка е единствената институция, държател на официални международни резерви в България. Рамката на резервите включва Българската народна банка като орган на паричните власти, който управлява и държи международните резерви, и правителството (без социалноосигурителните фондове), което отговаря за официалните задължения в чуждестранна валута.

**B. Обхват на финансовите дейности**

Рамката на резервите включва само инструменти в чуждестранни валути. Чуждестранните активи в неконвертируеми валути, както и всички други активи, които не отговарят на концепцията за резервни активи, са изключени.

**B. Принципи на преоценка и превалутирание**

Международните резерви се преоценяват ежедневно по пазарни валутни курсове. Позициите в ценни книжа се преоценяват ежедневно по пазарни цени на инструментите към предходния работен ден. Златото се преоценява ежедневно по текущата пазарна цена. Лихвите се натрупват ежедневно и се класифицират в точка 1(A) по-долу. Данните се конвертират в национална валута или равностойност в евро (левът е обвързан с еврото по фиксиран валутен курс) чрез официалните валутни курсове, обявявани ежедневно от Българската народна банка. Рамката на резервите се изчислява и преоценява месечно.

**III. Структура**

Рамката на резервите се състои от четири части:

**1) Официални резервни активи и други активи в чуждестранна валута**

A. Официални резервни активи (ценни книжа, валутни депозити); резервна позиция при МВФ; специални права на тираж; злато и други (натрупани лихви).

B. Други активи в чуждестранна валута (депозити на правителството в местни банки, злато извън официалните резерви, обезпечение по брейди облигации).

Тази част включва данни за наличности. Дефинирането на тези данни е в съответствие с методологията, изложена в петото издание на *Ръководство по платежен баланс (МВФ, 1993)*. Според чл. 42 от Закона за БНБ централната банка съставя платежния баланс на България, чиято основна функционална категория са резервните активи.

Видовете чуждестранни активи, които се включват в брутния международен валутен резерв на БНБ, са точно определени в чл. 28 на Закона за БНБ.

Към другите активи в чуждестранна валута се отнасят активите в чуждестранна валута на БНБ, които не са включени в официалните резерви, както и такива активи, притежавани от правителството (без социалноосигурителните фондове).

*Източници:* Данните за брутния международен валутен резерв и за другите активи в чуждестранна валута се основават на счетоводните записи на БНБ. Данните за *Рамката на международните резерви и ликвидността в чуждестранна валута* могат да бъдат съпоставяни с данните за годишните резервни активи, посочени в международната инвестиционна позиция, публикувани на интернет страницата на БНБ ([www.bnb.bg](http://www.bnb.bg)), както и с данните за активите в месечния баланс на управление „Емисионно“ и аналитичния отчет на БНБ, публикувани на интернет страницата на БНБ (<http://www.bnb.bg/>). Данни за депозитите на правителството в местни банки се предоставят на БНБ от банките.

#### **2) Безусловно изтичане на активи в чуждестранна валута през следващите 12 месеца**

Тази част включва потоци в чуждестранна валута във връзка с предвидени плащания по главници и лихви, свързани със заеми и ценни книжа със срок до една година включително. За разлика от данните за външния дълг и международната инвестиционна позиция, които се базират на принципа за резидентност (включват се само задължения към нерезиденти независимо от използваните валути), данните, включени в част II, се отнасят само за задължения в чуждестранни валути независимо от резидентността на притежателя.

*Източник:* Данните за предвидените краткосрочни разходи на активи в чуждестранна валута се основават на оценките на Министерството на финансите за плащания за главници и лихви по заеми и ценни книжа, деноминирани в чуждестранни валути за период от 12 месеца напред.

#### **3) Условно изтичане на активи в чуждестранна валута през следващите 12 месеца**

Част III включва условни потоци в чуждестранна валута, свързани с договорни задължения, които могат да предизвикат потенциални бъдещи потоци (входящи или изходящи) на активи в чуждестранна валута. По определение условните разходи са свързани със задбалансови позиции.

*Източник:* Министерството на финансите.

#### **4) Допълнителни показатели**

Тази част включва позиции и потоци, които не са показани в предишните части, но имат значение за оценяването на официалните резерви в чуждестранна валута и ликвидните позиции (финансови инструменти, деноминирани в чуждестранна валута и изплащани в местна валута), както и на валутната структура на официалните резерви.

*Източници:* Министерството на финансите предоставя месечно данни за размера на ценните книжа, издадени за структурната реформа (ЗУНК), които са деноминирани в чуждестранна валута и обслужвани в левове. Данните за валутната структура на официалните резерви са на БНБ.

### **IV. Периодичност, честота и своевременност на публикациите относно международните резерви и ликвидността**

Българската народна банка съставя и публикува месечно *Рамка на международните резерви и ликвидност* в чуждестранна валута на страната. Съгласно своя календар БНБ публикува данните в рамките на три седмици след изтичането на отчетния период.

### **V. Политика на ревизиране на данните**

Ревизиите на публикуваните данни за официалните резервни активи, международните резерви и ликвидността в чуждестранна валута не са обичайна практика. Политиката на ревизиране, следвана от Българската народна банка, се базира на следните принципи:

- 1) По отношение на данните за международните резерви и ликвидността в чуждестранна валута всяка месечна публикация може да включва ревизии на данните от предишния месец.
- 2) При наличие на текущи промени в резултат от събраната допълнителна информация, както и поради елиминирането на грешки, Българската народна банка своевременно информира потребителите посредством месечните прессъобщения и чрез бележки към таблиците.

## VI. Разпространение на информацията

Българската народна банка разпространява месечните данни за международните резерви и ликвидността в чуждестранна валута на интернет страницата си – [www.bnb.bg](http://www.bnb.bg). Данните са в милиони евро.

Данните се публикуват и в полугодишните и годишните официални отчети на Българската народна банка.

## VII. Контакти

Въпроси по методологията, прилагана от Българската народна банка, или относно публикуваните данни по международните резерви и ликвидността в чуждестранна валута можете да изпращате на Емил Димитров, директор на дирекция „Статистика“, и на Лиляна Ел Хаддад, началник на отдел „Платежен баланс и външен дълг“, на електронни адреси съответно [Dimitrov.E@bnbank.org](mailto:Dimitrov.E@bnbank.org) и [ElHaddad.L@bnbank.org](mailto:ElHaddad.L@bnbank.org) или по пощата на адрес:

Българска народна банка  
Отдел „Платежен баланс и външен дълг“  
Пл. „Княз Александър I“ № 1  
1000 София

# 3 Фискален сектор

Информацията за фискалния сектор е групирана в три категории:

- а) операции на сектор *Държавно управление (правителствен сектор)*;
- б) операции на правителството (републикански бюджет);
- в) вътрешен държавен дълг.

*Фискалният сектор* включва всички министерства, ведомства (агенции), извънбюджетни фондове и други институции на централното държавно управление, органите на местното самоуправление (общините), самостоятелни единици на социалното осигуряване, както и предприятията, финансирани и контролирани от тях.

*Консолидираният държавен бюджет* представя данните за сектор *Държавно управление* и обхваща републиканския бюджет, бюджетите на социалното осигуряване, съдебната власт, висшите учебни заведения с правителствено финансиране, БАН, общините, както и извънбюджетните фондове и сметки. Обхватът на сектор *Държавно управление* съответства на методологическите изисквания на Европейската система от сметки (*European System of Accounts, rev. 1995*).

*Републиканският бюджет* обхваща централния републикански бюджет (бюджета на Министерството на финансите), бюджетите на другите министерства и ведомства, областните управи и Сметната палата. Заедно с бюджетите на съдебната власт, висшите учебни заведения с правителствено финансиране, БАН и извънбюджетните им сметки той формира подсектор *Централно държавно управление*. Той съответства на подсектор (правителствено равнище) *Централно държавно управление* по методологията на Европейската система от сметки.

# 4 Реален сектор

Таблиците в реалния сектор се групират в следната последователност:

- а) макроикономически показатели (национални сметки);
- б) пазар на труда;
- в) ценови показатели.

Реалният сектор се състои от няколко групи институционални единици – резиденти на икономическата територия на страната. Това са *нефинансовите предприятия*, чиято основна дейност е производството и пазарната реализация на стоки и нефинансови услуги с цел реализиране на печалба; *нетърговските организации, обслужващи домакинствата*, които предоставят стоки и услуги без-



платно или по икономически незначими цени; *домакинствата* – резиденти в страната, независимо от техния вид и размер. Тук са включени и некорпорираните производствени единици, както и тези с едностранно счетоводство – собственост на местни физически лица.

В този раздел на бюлетина са включени данни за:

- *брутния вътрешен продукт* – по компоненти на крайното търсене (по метода на разходите за крайно използване) и по икономически сектори (по производствения метод).

В съответствие с изискванията на ЕСС'95 данните за БВП са без холдингова печалба, т.е. измененията в неговата стойност, дължащи се на ценови промени, са изключени. Предварителни са данните, небалансирани с окончателните таблици *Ресурс – използване* на НСИ.

- *пазара на труда* – наетите по трудово правоотношение (обществен и частен сектор), динамиката на техния брой (по икономически сектори), броят на безработните (общо, младежи, възрастни) и равнището на безработицата, средната работна заплата на наетите (по форма на собственост и по икономически сектори). От началото на 2001 г. НСИ публикува месечните данни за наетите и средната работна заплата през втория месец след края на съответното календарно тримесечие.

- *изменението на потребителските цени* – общо и по основни групи стоки и услуги.

## Решения на УС на БНБ

**7 април 2010 г.** Приемат се нови *Вътрешни правила за подбор и работа със стипендианти на БНБ*, които влизат в сила от 15 април 2010 година.

# 1 Издания на БНБ

## Периодични издания

Годишен отчет на БНБ  
Annual Report of the BNB

Отчет на БНБ за януари – юни на съответната година  
Report, January – June of corresponding year

Информационен бюлетин  
Monthly Bulletin

Пазар на ДЦК  
Government Securities Market

Банките в България  
Banks in Bulgaria

Икономически преглед  
Economic Review

# 2 Непериодични издания

Банкови унифицирани стандарти 7092 и 5392 (1992 г.)

Банков унифициран стандарт 9098 (1999 г.)

Банкови нормативни актове

**Джефри Милър, Стефан Петранов** Банковата система в България (1996 г.)

Директиви за работа на кредитните институции в ЕС (1995 г., 1997 г.)

Сборник документи, издадени от Базелския комитет по банков надзор (1997 г.)

Наръчник по банков надзор

120 години Българска народна банка, 1879–1999 (1999 г.)

Каталог на българските банкноти (1999 г.)

Каталог на българските монети (1999 г.)

Каталог на художествената колекция на БНБ (1999 г.)

Каталог на българските банкноти (2004 г.)

Каталог на българските монети (2004 г.)

Каталог „Монети“ (2009 г.)

Каталог „Банкноти“ (2009 г.)

130 избрани творби от колекцията на БНБ (2009 г.)

**Олег Недялков, Людмила Димова** Българската народна банка и нейната роля в стопанското развитие на България, 1879–2009 (2009 г.)

Българска народна банка, сборник документи, 1879–1900 (1998 г.)

Българска народна банка, сборник документи, 1901–1914 (1999 г.)

Българска народна банка, сборник документи, 1915–1929 (2001 г.)

Българска народна банка, сборник документи, 1930–1947 (2004 г.)

Българска народна банка, сборник документи, 1948–1990. В четири части (2009 г.)

**Николай Неновски** Валутният курс и инфлацията: Франция и България между двете световни войни. Приносът на Албер Афталион (1874–1956 г.) (2006 г.)

**Марко Рясков** Спомени и документи (2006 г.)

Международни валутни резерви (2008 г.)

История на външния държавен дълг на България, 1878–1990. В три части (2009 г.)

## 3

## Дискуссионни материали

- Бр. 1/1998 Виктор Йоцов, Николай Неновски, Калин Христов, Ива Петрова, Борис Петров**  
 Първата година на паричния съвет в България  
**1/1998 Victor Yotzov, Nikolay Nenovsky, Kalin Hristov, Iva Petrova, Boris Petrov**  
 The First Year of the Currency Board in Bulgaria
- Бр. 2/1998 Николай Неновски, Калин Христов**  
 Финансова репресия и ратиониране на кредита в условията на паричен съвет в България  
**2/1998 Nikolay Nenovsky, Kalin Hristov**  
 Financial Repression and Credit Rationing under Currency Board Arrangement for Bulgaria
- Бр. 3/1999 Добрислав Добрев, Бойко Ценов, Петър Добрев, Джон Ърст**  
 Стимули за инвестициите в България: оценка на нетния данъчен ефект върху държавния бюджет  
**3/1999 Dobrislav Dobrev, Boyko Tzenov, Peter Dobrev, John Ayerst**  
 Investment Incentives in Bulgaria: Assessment of the Net Tax Effect on the State Budget
- Бр. 4/1999 Николай Неновски, Калин Христов, Борис Петров**  
 Два подхода към кризите на фиксираните курсове  
**4/1999 Nikolay Nenovsky, Kalin Hristov, Boris Petrov**  
 Two Approaches to Fixed Exchange Rate Crises
- Бр. 5/1999 Николай Неновски, Борис Петров**  
 Моделиране на паричния сектор в България, 1913–1945 г.  
**5/1999 Nikolay Nenovsky, Boris Petrov**  
 Monetary Sector Modeling in Bulgaria, 1913–1945
- Бр. 6/1999 Румен Аврамов**  
 Паричен съвет и финансови кризи: опитът на България  
**6/1999 Roumen Avramov**  
 The Role of a Currency Board in Financial Crises: The Case of Bulgaria
- 7/1999 Zdravko Balyozov**  
 The Bulgarian Financial Crisis of 1996–1997
- Бр. 8/1999 Николай Неновски**  
 Икономическата философия на Фридрих Хайек (100 години от рождението му)  
**8/1999 Nikolay Nenovsky**  
 The Economic Philosophy of Friedrich Hayek (The Centenary of His Birth)
- Бр. 9/1999 Добрислав Добрев**  
 Паричният съвет в България: устройство, особености и управление на валутния резерв  
**9/1999 Dobrislav Dobrev**  
 The Currency Board in Bulgaria: Design, Peculiarities and Management of Foreign Exchange Cover
- Бр. 10/1999 Николай Неновски, Калин Христов**  
 Паричните режими и реалната икономика (Емпиричен тест преди и след въвеждането на паричен съвет в България)  
**10/1999 Nikolay Nenovsky, Kalin Hristov**  
 Monetary Regimes and the Real Economy (Empirical Tests before and after the Introduction of the Currency Board in Bulgaria)
- 11/1999 Jeffrey B. Miller**  
 The Currency Board in Bulgaria: The First Two Years
- 12/2000 Nina Budina, Tzvetan Manchev**  
 Fundamentals in Bulgarian Brady Bonds: Price Dynamics
- Бр. 13/2000 Николай Неновски, Калин Христов**  
 Изследване на парите в обращение след въвеждането на паричния съвет в България (транзакционно търсене, натрупване, скрита икономика)  
**13/2000 Nikolay Nenovsky, Kalin Hristov**  
 Currency Circulation after Currency Board Introduction in Bulgaria (Transactions Demand, Hoarding, Shadow Economy)
- Бр. 14/2000 Виктор Йоцов**  
 Макроикономическите модели на Международния валутен фонд и Световната банка (анализ на теоретичните подходи и оценка на ефективността от прилагането им в България)  
**14/2000 Victor Yotzov**  
 Macroeconomic Models of the International Monetary Fund and the World Bank (Analysis of Theoretical Approaches and Evaluation of Their Effective Implementation in Bulgaria)

- Бр. 15/2000 Борис Петров**  
Динамика на банковите резерви при паричния съвет в България  
**15/2000 Boris Petrov**  
Bank Reserve Dynamics under Currency Board Arrangement for Bulgaria
- Бр. 16/2000 Виктор Йоцов**  
Един възможен подход за изграждане на симулационен макроикономически модел на България  
**16/2000 Victor Yotzov**  
A Possible Approach to Simulate Macroeconomic Development of Bulgaria
- Бр. 17/2001 Маргарита Пранджева**  
Надзор на консолидирана основа
- Бр. 18/2001 Николай Неновски, Дарина Колева**  
Ригидност (негъвкавост) на реалните работни заплати и избор на паричен режим  
**18/2001 Nikolay Nenovsky, Darina Koleva**  
Real Wage Rigidity and the Monetary Regime Choice
- 19/2001 Jeffrey Miller, Stefan Petranov**  
The Financial System in the Bulgarian Economy
- 20/2002 Michael Berlemann**  
Forecasting Inflation via Electronic Markets Results from a Prototype Experiment
- Бр. 21/2002 Мирослав Неделчев**  
Корпоративен имидж на търговските банки (1996–1997)
- 22/2002 Kalin Hristov**  
Fundamental Equilibrium Exchange Rates and Currency Boards: Evidence from Argentina and Estonia in the 90's
- Бр. 23/2002 Калин Христов, Михаил Михайлов**  
Кредитна активност на търговските банки и ратионариране на кредитния пазар в България
- Бр. 24/2002 Георги Чукалев**  
Ефектът *Balassa – Samuelson* в България
- Бр. 25/2002 Станислав Нацев, Начко Стайков, Филко Розов**  
Пари и парични задължения: същност, уговаряне, изпълнение  
**25/2002 Stanislav Natzev, Nachko Staykov, Filko Rosov**  
Money and Monetary Obligations: Nature, Stipulation, Fulfilment
- Бр. 26/2002 Иван Костов, Яна Костова**  
Относно едностранната „евроизация“ на България  
**26/2002 Ivan Kostov, Jana Kostova**  
Regarding the Unilateral Euroization of Bulgaria
- Бр. 27/2002 Мартин Заимов, Калин Христов**  
Паричната политика и икономиката: петте години на българския паричен съвет  
**27/2002 Martin Zaimov, Kalin Hristov**  
Shadowing the Euro: Bulgaria's Monetary Policy Five Years on
- 28/2002 Nikolay Nenovsky**  
Improving Monetary Theory in Post-communist Countries – Looking Back to Cantillon
- Бр. 29/2003 Николай Неновски, Калина Димитрова**  
Дуална инфлация в условията на паричен съвет.  
Предизвикателства пред присъединяването на България към ЕС
- 30/2003 Andreas Freytag**  
Exchange Rate Arrangements, Economic Policy and Inflation: Empirical Evidence for Latin America
- 31/2003 Stacie Beck, Jeffrey B. Miller, Mohsen Saad**  
Inflation and the Bulgarian Currency Board
- 32/2003 Nikolay Nenovsky, Evgeni Peev, Todor Yalamov**  
Banks Firms Nexus under the Currency Board: Empirical Evidence from Bulgaria
- Бр. 33/2003 Калин Христов, Михаил Михайлов**  
Моделиране на инфлацията в България
- 34/2003 Konstantin Pashev**  
Competitiveness of the Bulgarian Economy

- 35/2003 Jean-Baptiste Desquilbet, Nikolay Nenovsky**  
Exploring the Currency Board Mechanics: a Basic Formal Model
- Бр. 36/2003 Цветан Цалински**  
Съставен конюнктурен индикатор за българската промишленост
- 37/2003 Franz Seitz**  
The Demand for Euro Cash: A Theoretical Model and Monetary Policy Implications
- Бр. 38/2004 Георги Ганев**  
Равнище на доверие във валутния режим в България през 1991–2003 г. Начален опит за калибрация
- 39/2004 Jean-Baptiste Desquilbet, Nikolay Nenovsky**  
Credibility and Adjustment: Gold Standards Versus Currency Boards
- Бр. 40/2004 Калин Христов**  
Паричният съвет: “The only game in town“
- 41/2004 Mariella Nenova**  
The Relationship between Real Convergence and the Real Exchange Rate: the Case of Bulgaria
- Бр. 42/2004 Пламен Калоянчев**  
Ефективно данъчно облагане на труда, капитала и потреблението в България
- Бр. 43/2004 Мартин Иванов**  
Платежният баланс на Царство България от 1911 г.
- 44/2004 Neven T. Valev, John A. Carlson**  
Beliefs about Exchange-rate Stability: Survey Evidence from the Currency Board in Bulgaria
- Бр. 45/2005 Методи Христов**  
Възможности за съставяне и използване на баланс на паричния оборот
- 46/2005 Jonathon Adams-Kane, Jamus Jerome Lim**  
The Microeconomic Impact of Financial Crises: The Case of Bulgaria
- Бр. 47/2005 Михаил Михайлов**  
Лихвените спредове на търговските банки в България
- Бр. 48/2005 Калоян Ганев**  
Измерване на общата факторна производителност: счетоводство на икономическия растеж за България
- Бр. 49/2005 Калина Димитрова**  
Опит за измерване на съществената инфлация в България
- Бр. 50/2005 Цветан Манчев, Минчо Каравастев**  
Икономически и паричен съюз на хоризонта
- Бр. 51/2005 Гарабед Минасян**  
Брейди одисеята на България
- 52/2005 Hristo Valev**  
General Equilibrium View on the Trade Balance Dynamics in Bulgaria
- 53/2006 Peter Hertner**  
The Balkan Railways, International Capital and Banking from the End of the 19th Century until the Outbreak of the First World War
- Бр. 54/2006 Мартин Иванов**  
Националният доход на България, 1892–1924 г.
- 54/2006 Martin Ivanov**  
Bulgarian National Income between 1892 and 1924
- Бр. 55/2006 Милети Младенов, Ирина Казанджиева**  
Роля на схемите за компенсиране на инвеститорите в ценни книжа за развитието на капиталовия пазар
- Бр. 56/2006 Недялка Димитрова**  
Оптимална парична политика в условията на неопределеност
- Бр. 57/2006 Цветан Цалински**  
Два подхода за емпирична оценка на потенциалното производство на България
- 57/2007 Tsvetan Tsalinski**  
Two Approaches to Estimating the Potential Output of Bulgaria

- 58/2007 **Luc Tardieu**  
Informal Sources of Credit and the “Soft” Information Market (Evidence from Sofia)
- 59/2007 **Slavi T. Slavov**  
Do Common Currencies Reduce Exchange Rate Pass-through? Implications for Bulgaria’s Currency Board
- 60/2007 **Jochen Blessing**  
The Bulgarian Economy on Its Way to the EMU: Economic Policy Results from a Small-scale Dynamic Stochastic General Equilibrium Framework
- 61/2007 **Nikolay Nenovsky, Kalina Dimitrova**  
Exchange Rate Control in Bulgaria in the Interwar Period: History and Theoretical Reflections
- 62/2007 **Rossitsa Rangelova**  
Different Methodologies for National Income Accounting in Central and Eastern European Countries, 1950–1990
- 63/2008 **Iordan Iordanov, Andrey Vassilev**  
A Small Open Economy Model with a Currency Board Feature: the Case of Bulgaria
- 64/2008 **Mohamad Khaled**  
Potential Output Estimation Using Penalized Splines: the Case of Bulgaria
- 65/2008 **Michael Frömmel, Kristina Karagyozeva**  
Bank Lending and Asset Prices: Evidence from Bulgaria
- 66/2008 **Neven Valev**  
Views from the Trenches: Interviewing Bank Officials in the Midst of a Credit Boom
- 67/2008 **Alexandru Minea, Christophe Rault**  
Monetary Policy Transmission: Old Evidence and Some New Facts from Bulgaria
- 68/2008 **Kiril Danailov Koshev**  
The Banking Sector and the Great Depression in Bulgaria, 1924–1938: Interlocking and Financial Sector Profitability
- 69/2008 **Boris Petkov**  
The Labour Market and Output in the UK – Does Okun’s Law Still Stand?
- 70/2008 **Zornitsa Vladova, Svilen Pachedjiev**  
Empirical Analysis of Inflation Persistence and Price Dynamics in Bulgaria
- 71/2009 **Nikolay Angelov**  
Testing the Weak-form Efficiency of the Bulgarian Stock Market
- Бр. 72/2009 **Стати Статев**  
Финансово развитие и икономически растеж в България, 1991–2006 г.  
(иконометричен анализ по логиката на производствената функция)
- 72/2009 **Statty Stattev**  
Financial Development and Economic Growth in Bulgaria (1991–2006)  
An Econometric Analysis Based on the Logic of the Production Function
- 73/2009 **Luca Fantacci**  
Autonomy vs. Stability: the Relationship between Internal and External Money in Bulgaria (1879–1912)
- 74/2009 **Hildegart Ahumada, Facundo Alvarado, Alfredo Canavese, Nicolás Grosman**  
The Size of the Shadow Economy in Bulgaria: a Measurement Using the Monetary Method
- 75/2009 **Kiril Tochkov, Nikolay Nenovsky**  
Efficiency of Commercial Banks in Bulgaria in the Wake of EU Accession
- 76/2009 **Slavi T. Slavov**  
Structural Current Account Imbalances: Fixed Versus Flexible Exchange Rates?
- 77/2009 **Grigor Stoevsky**  
Econometric Forecasting of Bulgaria’s Export and Import Flows
- 78/2009 **Galina Boeva**  
Explanations for the Real Exchange Rate Development in the New EU Member States in Transition
- 79/2009 **Stefan Kolev**  
The Great Depression in the Eyes of Bulgaria’s Inter-war Economists  
(How History of Economic Thought Could Matter for Today’s Policy Advice)

# Адреси на банките в България

(към 12 април 2010 г.)

## Банки с лиценз за извършване на банкови сделки в страната и в чужбина

### Алианц Банк България

бул. „Княгиня Мария-Луиза“ № 79  
1202 София  
тел. 02/9215###; 9215404  
код **BUI9561**

### Банка ДСК

ул. „Московска“ № 19  
1036 София  
тел. 02/9391220  
код **STSA9300**

### Банка Пиреос България

бул. „Витоша“ № 3  
1407 София  
тел. 02/9805654; 9690760  
код **PIRB9170**

### Българо-американска кредитна банка

ул. „Кракра“ № 16  
1504 София  
тел. 02/9658358; 9658345  
код **BGUS9160**

### Българска банка за развитие

(бивша Насърчителна банка)  
ул. „Дякон Игнатий“ № 1  
1000 София  
тел. 02/9306333  
код **NASB9620**

### Емпорикс Банк България

бул. „Княгиня Мария-Луиза“ № 2,  
ЦУМ, ет. 5  
1000 София  
тел. 02/9171717; 8951204  
код **BINV9480**

### Инвестбанк

бул. „България“ № 83 А  
1404 София  
тел. 02/8186123; 8186124  
код **IORT9120**

### Интернешънъл Асет Банк

бул. „Тодор Александров“ № 81–83  
1303 София  
тел. 02/8120234; 9204303  
код **IABG9470**

### Корпоративна търговска банка

ул. „Граф Игнатиев“ № 10  
1000 София  
тел. 02/9809362; 9375601  
код **KORP9220**

### МКБ Юнионбанк

бул. „Генерал Е. И. Тотлебен“ №30-32  
1606 София  
тел. 02/9153333; 9153315  
код **CBUN9195**

### НЛБ София

(бивша Банка Запад–Изток)  
бул. „Драган Цанков“ № 36  
СТЦ Интерпред, бл. Б, № 105  
1040 София  
тел. 02/9702415; 9702420  
код **WEBK9310**

### Обединена българска банка

ул. „Света София“ № 5  
1040 София  
тел. 02/811###; 8112800; 8112330  
код **UBBS9200**

### Общинска банка

ул. „Врабча“ № 6  
1000 София  
тел. 02/9300111; 9300##  
код **SOMB9130**

### ПроКредит Банк (България)

бул. „Христо Ботев“ № 131  
1233 София  
тел. 02/8135100; 8135808  
код **PRCB9230**

### Първа инвестиционна банка

бул. „Драган Цанков“ № 37  
1797 София  
тел. 02/91001  
код **FINV9150**

### Райфайзенбанк, България

ул. „Николай Гогол“ № 18-20  
1504 София  
тел. 02/91985101  
код **RZBB9155**

### СИБАНК

(бивша Стопанска и инвестиционна банка)  
ул. „Славянска“ № 2  
1000 София  
тел. 02/9399240; 9399111  
код **BUIB9888**

### Сосиете Женерал Експресбанк

бул. „Владислав Варненчик“ № 92  
9000 Варна  
тел. 052/686100; 02/9370476  
код **TTBV9400**

### Токуда банк

ул. „Ами Буче“ № 84  
1612 София  
тел. 02/4037900; 9392101  
код **CREX9260**

### Търговска банка Д

бул. „Цар Освободител“ № 8  
1000 София  
тел. 02/9894444  
код **DEMI9240**

### УниКредит Булбанк

пл. „Света Неделя“ № 7  
1000 София  
тел. 02/9232111  
код **UNCR9660**

### Централна кооперативна банка

ул. „Георги С. Раковски“ № 103  
1000 София  
тел. 02/9266266  
код **SECB9790**

### ЧПБ „Тексим“

бул. „Княгиня Мария-Луиза“ № 107  
1202 София  
тел. 02/9359301  
код **TEXI9545**

### Юробанк И Еф Джи България

(бивша Българска пощенска банка)  
бул. „Цар Освободител“ № 14  
1048 София  
тел. 02/8166000  
код **BPBI9920**



**Клонове на чуждестранни банки**

**Алфа банка – клон България**  
бул. „Васил Левски“ № 15–17  
1142 София  
тел. 02/8103500; 8103595  
код **CRBA9898**

**БНП Париба С.А. – клон София**  
бул. „Цар Освободител“ № 2  
1000 София  
тел. 02/9218640; 9218650  
код **BNPA9440**

**ИНГ банк Н.В. – клон София**  
бул. „България“ № 49Б, вх. А, ет. 7  
1404 София  
тел. 02/9176400  
код **INGB9145**

**Ситибанк Н.А. – клон София**  
бул. „Княгиня Мария-Луиза“ № 2, ЦУМ,  
Бизнес център, ет. 5  
1000 София  
тел. 02/9175100; 9175101  
код **SIT19250**

**Те-Дже зираат банкась – клон София**  
пл. „Света Неделя“ № 19  
1000 София  
тел. 02/9800087  
код **TCZB9350**

**Регионална инвестиционна банка – клон България**  
ул. „Братя Шкорпил“ № 4  
9000 Варна  
тел. 052/668482  
код **RIBR9210**

© Българска народна банка, 2010

**ISSN 1310 3059**

Материалите са получени за редакционна обработка на 7 април 2010 г.

Информацията, публикувана в бюлетина, може да се ползва без специално разрешение, единствено с изричното позоваване на източника.

Художественото оформление на корицата е разработено въз основа на банкнотата с номинал 5 лева, емисия 1999 г.

Издание на Българската народна банка  
1000 София, пл. „Княз Александър I“ № 1  
Телефон 9145-1906, 1271, 1033  
Факс (+359 2) 980 2425, 980 6493  
Интернет страница: [www.bnb.bg](http://www.bnb.bg)