Информационен бюлетин

юли 2010 г.

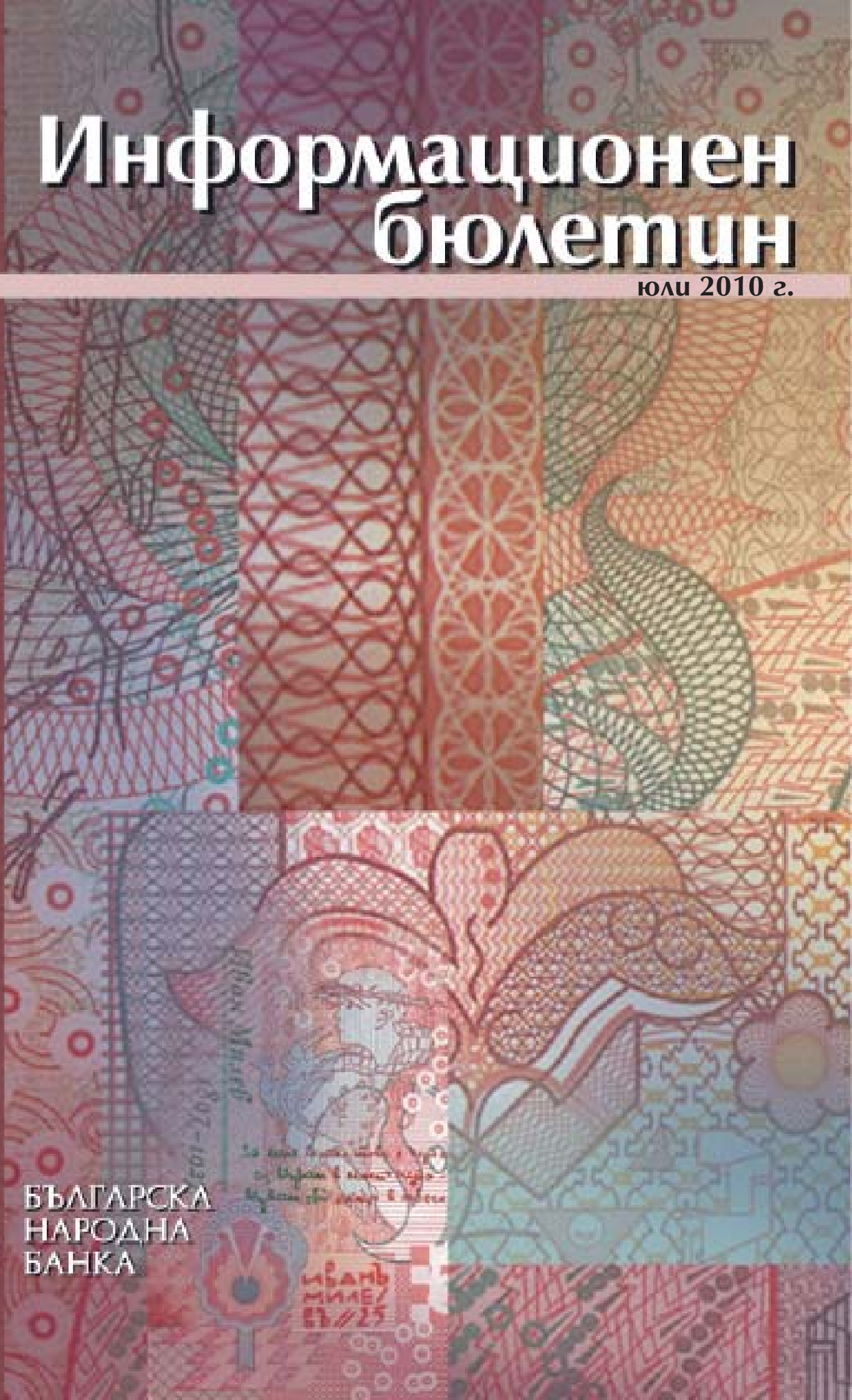

БЪЛГАРСКА НАРОДНА БАНКА

БЪЛГАРСКА
НАРОДНА
БАНКА

Информационен бюлетин

юли 2010 г.

Съдържание

Графики

Финансов сектор 5
Външен сектор 12
Фискален сектор 14
Реален сектор 15

Таблици

Финансов сектор 20
Външен сектор 82
Фискален сектор 107
Реален сектор 109

Методологически бележки

Общи бележки и институционални сектори 114
Финансов сектор 121
Външен сектор 135
Фискален сектор 152
Реален сектор 152

Решения на УС на БНБ 153

Издания на БНБ 154

Адреси на банките в България 159

Абревиатури

АЗ	Агенция по заетостта
БАН	Българска академия на науките
БВП	брутен вътрешен продукт
ДЛП	Дългосрочен лихвен процент за оценка степента на сближаване
ДЦК	държавни ценни книжа
ЕБВР	Европейска банка за възстановяване и развитие
ЕИБ	Европейска инвестиционна банка
ЕИО	Европейската икономическа общност
ЕО	Европейска общност
ЕС	Европейски съюз
ЕСС'95	Европейска система от сметки'95
ЕСЦБ	Европейска система на централните банки
ЕЦБ	Европейска централна банка
ЗД и ПФ	застрахователни дружества и пенсионни фондове
ЗУНК	Закон за уреждане на необслужваните кредити, договорени до 31 декември 1990 г.
Интрастат	система за събиране на данни за търговия със стоки на Общността
ЛЕОНИА	лихвен процент по реални сделки с необезпечени овърнайт депозити в левове, предоставени на междубанковия пазар
ЛИБОР	лондонски междубанков лихвен процент
М1	тесни пари
М2	М1 и квазипари
М3	широки пари
МВФ	Международен валутен фонд
МДУ	местно държавно управление
МС	Министерски съвет
МСС/МСФО	Международни счетоводни стандарти/Международни стандарти за финансова отчетност
МФ	Министерство на финансите
НБФИ	небанкови финансови институции
НСГП	Национална служба „Гранична полиция"
НСИ	Национален статистически институт
НТООД	нетърговски организации, обслужващи домакинствата
ОИСР	Организация за икономическо сътрудничество и развитие
ОЛП	основен лихвен процент
ООН	Организация на обединените нации
ПФИ	парично-финансови институции
СНС'93	Система на националните сметки'93
СНФУ	стоки и нефакторни услуги
СОМТ	Система за отчитане на международните трансакции
СОФ	социалноосигурителни фондове
СОФИБОР	фиксинг на котировките на необезпечени депозити в левове, предлагани на междубанковия пазар
СПТ	специални права на тираж
ССРД	Специален стандарт за разпространение на данни
ФПП	фондове на паричния пазар
ФПС	финансови посредници и спомагатели, различни от застрахователни компании и пенсионни фондове
ЦБ	централна банка
ЦДУ	централно държавно управление
ЦК	ценни книжа
CIF	*Cost, Insurance, Freight*
ECB	*European Central Bank*
EONIA	*Euro OverNight Index Average*
EURIBOR	*Euro Interbank Offered Rate*
FOB	*Free on Board*
LIBOR	*London Interbank Offered Rate*
SDDS	*Special Data Dissemination Standard*

Легенда

„ - "	данните не съществуват/данните са неприложими
„ . "	данните все още не са налични
„ 0 "	нула или пренебрежимо малка стойност
„ р "	ревизирани данни

Графики

1 Финансов сектор

1.1. Брутни валутни резерви (активи на управление „Емисионно“) 5
1.2. Чуждестранни активи и пасиви на парично-финансовите институции 5
1.3. Вътрешен кредит на парично-финансовите институции 5
1.4. Динамика на компонентите на вътрешния кредит (годишно изменение) 6
1.5. Динамика на вземанията на *Други парично-финансови институции* от сектор *Домакинства и НТООД* (годишно изменение) 6
1.6. Депозити, включени в паричната маса, по сектори 6
1.7. Динамика на депозитите, включени в паричната маса, по сектори (годишно изменение) 7
1.8. Депозити, включени в паричната маса, по видове и валута 7
1.9. Динамика на депозитите, включени в паричната маса, по видове и валута (годишно изменение) 7
1.10. Парични агрегати 8
1.11. Динамика на паричните агрегати (годишно изменение) 8
1.12. Широки пари 8
1.13. Междубанков паричен пазар 9
1.14. Валутен пазар 9
1.15. Лихвени проценти на междубанковия паричен пазар – март 2010 г. 9
1.16. Лихвени проценти по нов бизнес по кредити за сектор *Нефинансови предприятия* 10
1.17. Лихвени проценти по нов бизнес по кредити за сектор *Домакинства* 10
1.18. Лихвени проценти по нов бизнес по депозити с договорен матуритет в левове на сектор *Нефинансови предприятия* 10
1.19. Лихвени проценти по нов бизнес по депозити с договорен матуритет в левове на сектор *Домакинства* 11
1.20. Лихвен диференциал между годишната доходност на ОЛП и месечния ЛИБОР за еврото 11
1.21. Индекси на средните пазарни цени на българските глобални облигации в евро и в щатски долари 11

2 Външен сектор

2.1. Платежен баланс 12
2.1.1. Текуща сметка 12
2.1.2. Капиталова и финансова сметка 12
2.2. Брутен външен дълг 12
2.3. Дългови индикатори 13
2.3.1. Брутен външен дълг 13
2.3.2. Обслужване на външния дълг 13
2.4. Валутен курс на лева към щатския долар 13

3 Фискален сектор

3.1. Финансиране на бюджетния дефицит 14
3.2. Изпълнение на републиканския бюджет 14

4 Реален сектор

4.1. Безработица 15
4.2. Динамика на средната месечна работна заплата 15
4.3. Изменение на потребителските цени по месеци спрямо предходния месец 15
4.4. Изменение на потребителските цени по месеци спрямо съответния месец на предходната година 16

1 Финансов сектор

1.1. Брутни валутни резерви
(активи на управление „Емисионно“)

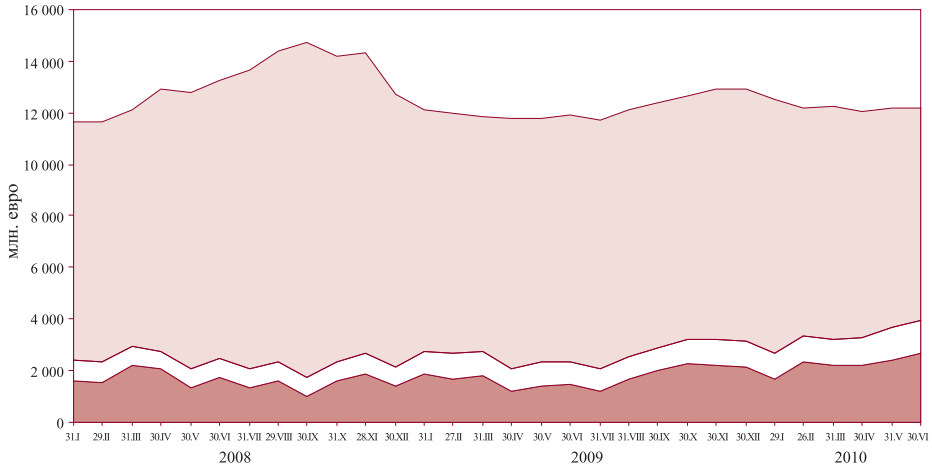

инвестиции в ценни книжа

монетарно злато и други инструменти в монетарно злато

парични средства и предоставени депозити в чуждестранна валута

Източник: БНБ.

1.2. Чуждестранни активи и пасиви на парично-финансовите институции

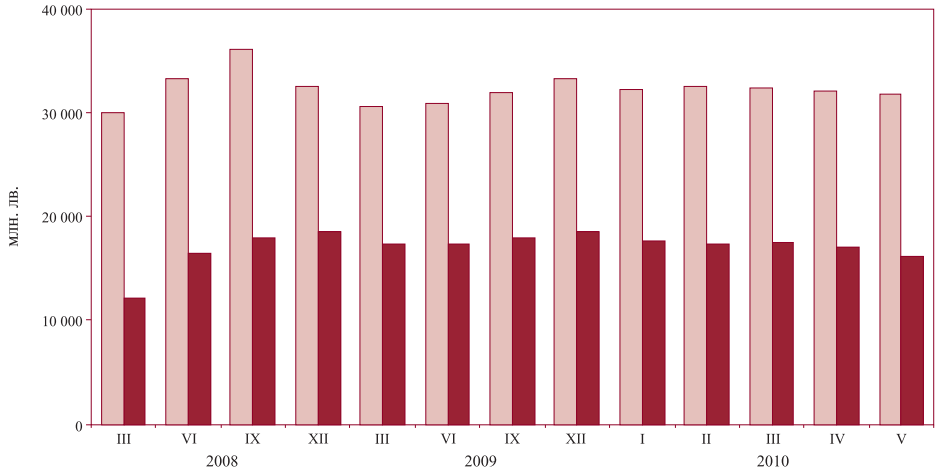

чуждестранни активи

чуждестранни пасиви

Източник: БНБ.

1.3. Вътрешен кредит на парично-финансовите институции

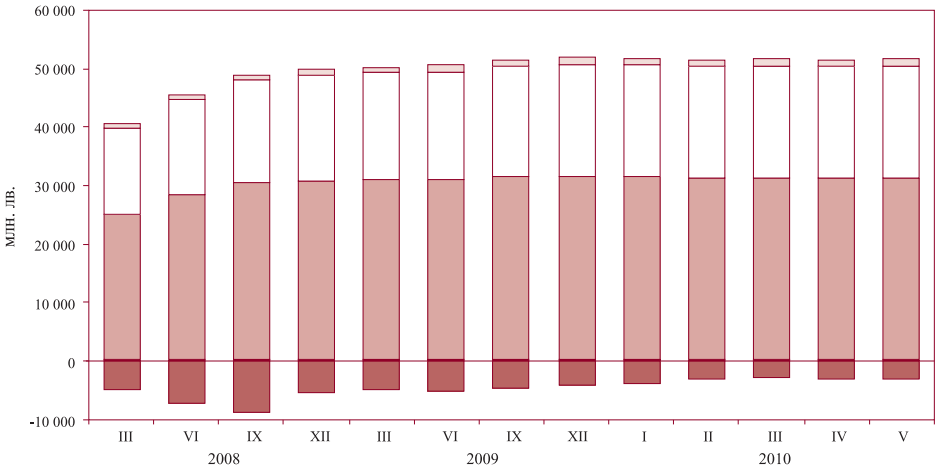

вземания от финансовите предприятия

вземания от домакинствата и НТООД

вземания от нефинансовите предприятия

вземания от местното държавно управление и СОФ

вземания от централното държавно управление (нето)

Източник: БНБ.

1.4. Динамика на компонентите на вътрешния кредит
(годишно изменение)

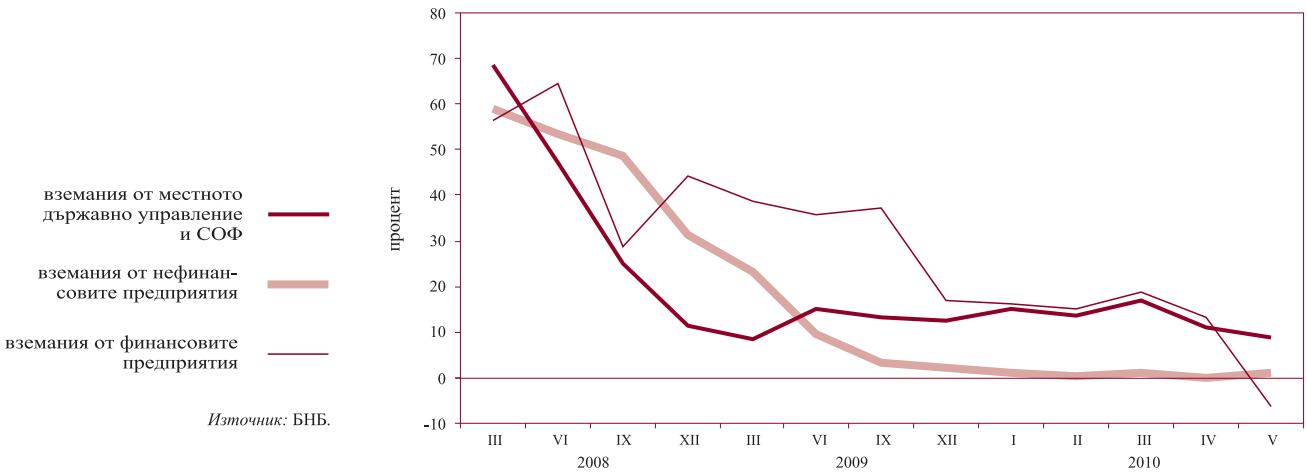

Източник: БНБ.

1.5. Динамика на вземанията на *Други парично-финансови институции* от сектор *Домакинства* и *НТООД*
(годишно изменение)

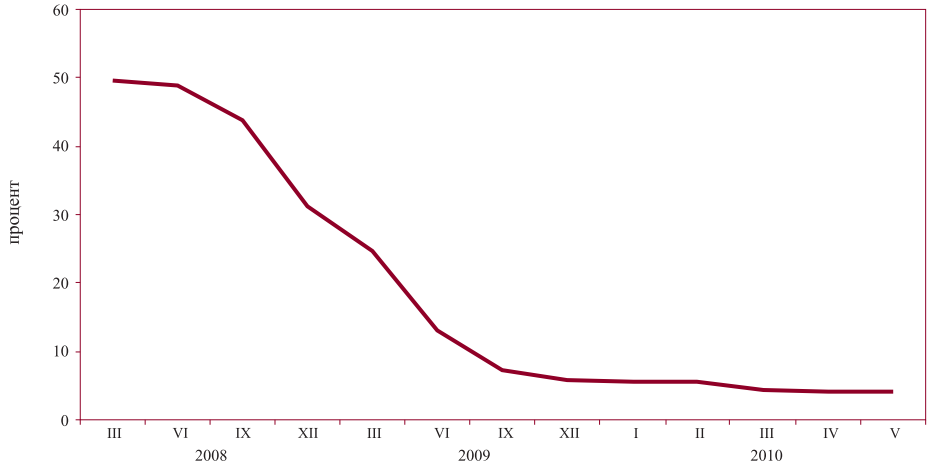

Източник: БНБ.

1.6. Депозити, включени в паричната маса, по сектори

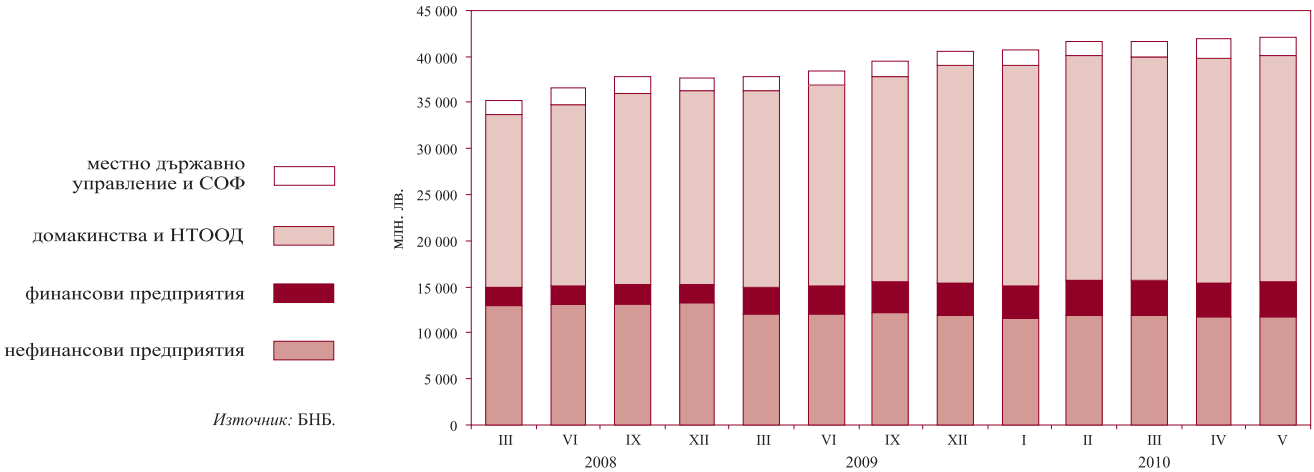

Източник: БНБ.

1.7. Динамика на депозитите, включени в паричната маса, по сектори
(годишно изменение)

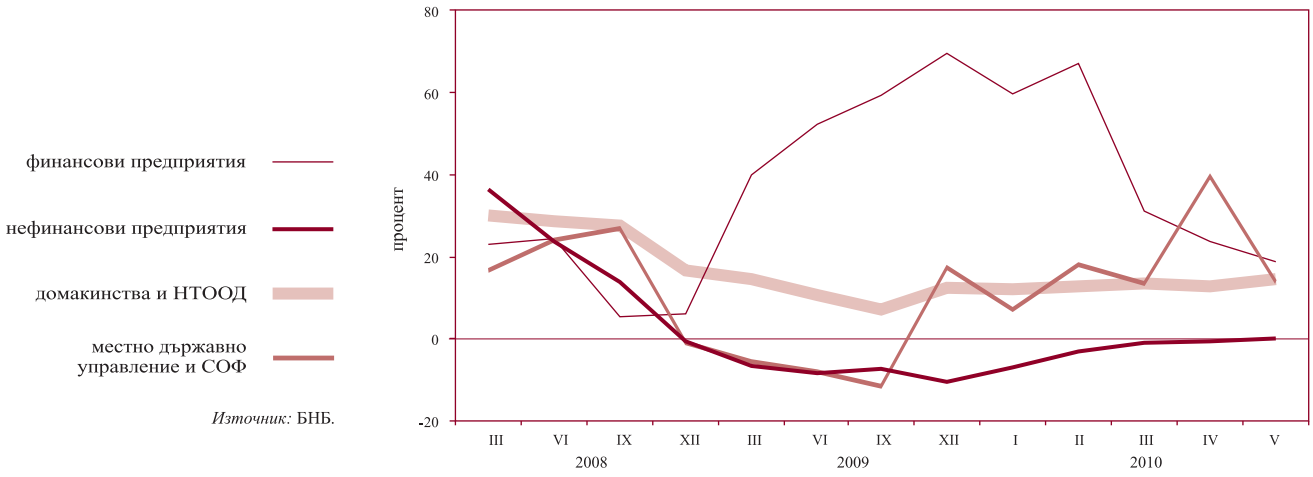

Източник: БНБ.

1.8. Депозити, включени в паричната маса, по видове и валута

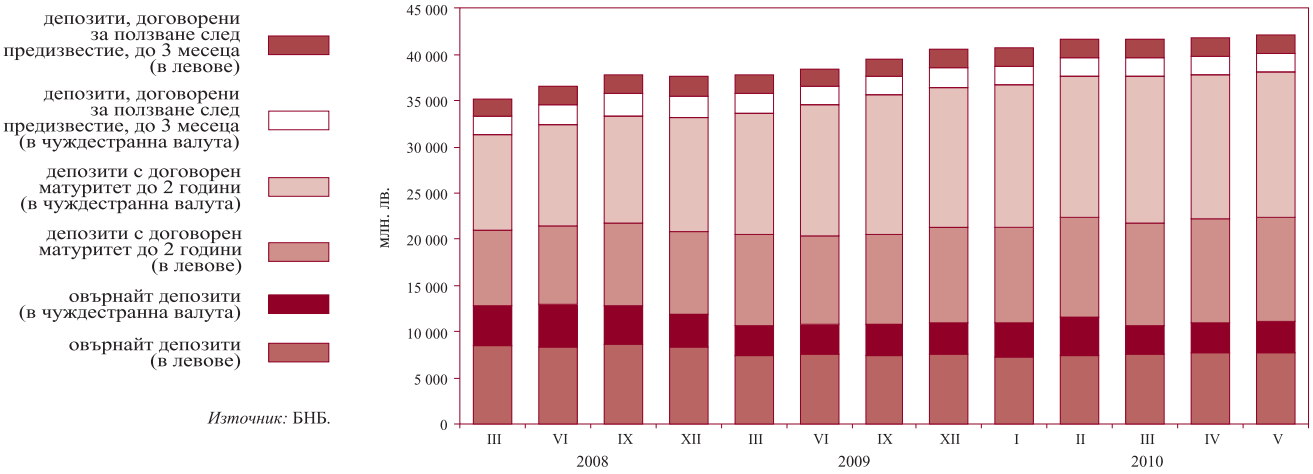

Източник: БНБ.

1.9. Динамика на депозитите, включени в паричната маса, по видове и валута
(годишно изменение)

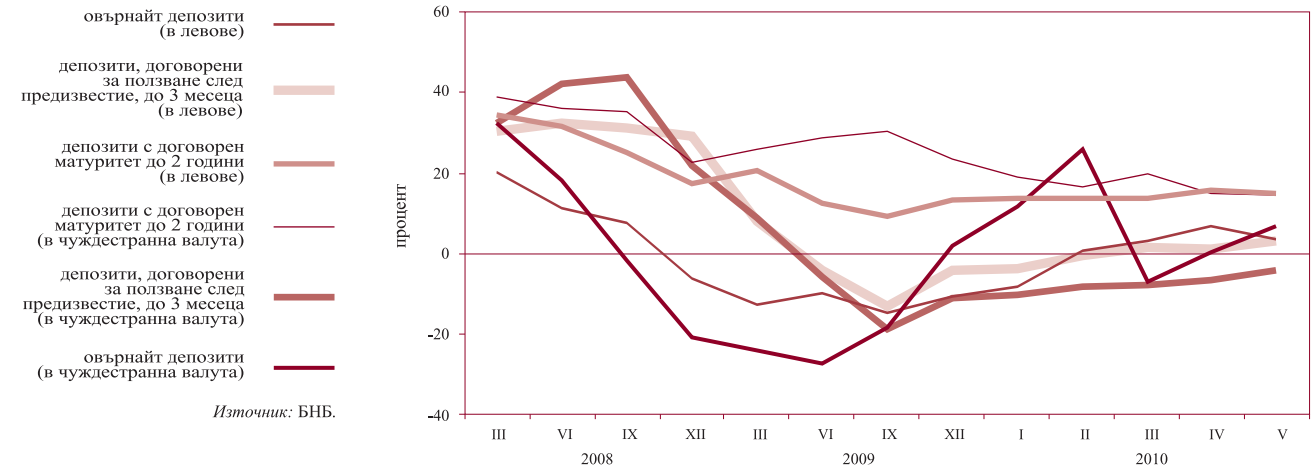

Източник: БНБ.

1.10. Парични агрегати

широки пари М3

пари М1

резервни пари

Източник: БНБ.

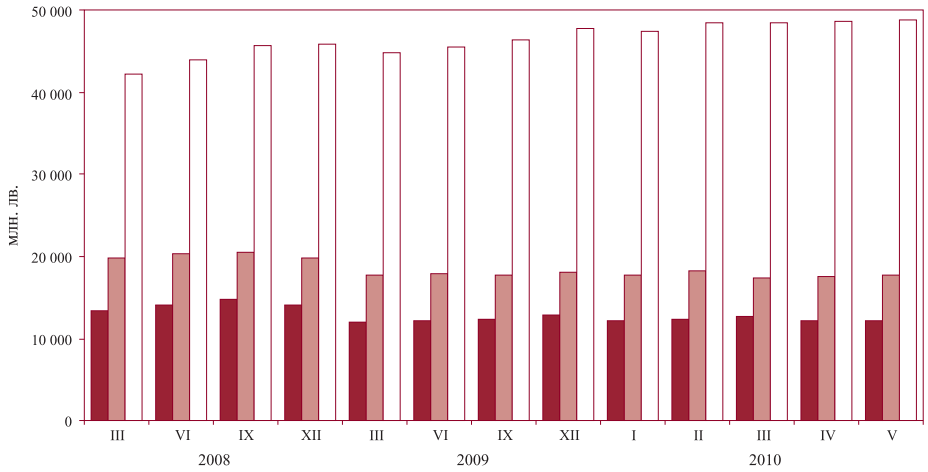

1.11. Динамика на паричните агрегати
(годишно изменение)

широки пари М3

пари М1

резервни пари

Източник: БНБ.

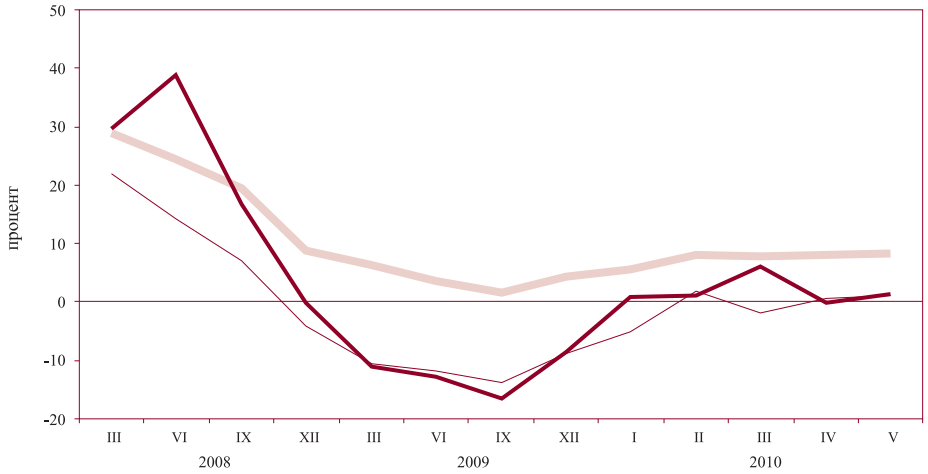

1.12. Широки пари

търгуеми инструменти

депозити, договорени за ползване след предизвестие, до 3 месеца

депозити с договорен матуритет до 2 години

овърнайт депозити

пари извън банките

Източник: БНБ.

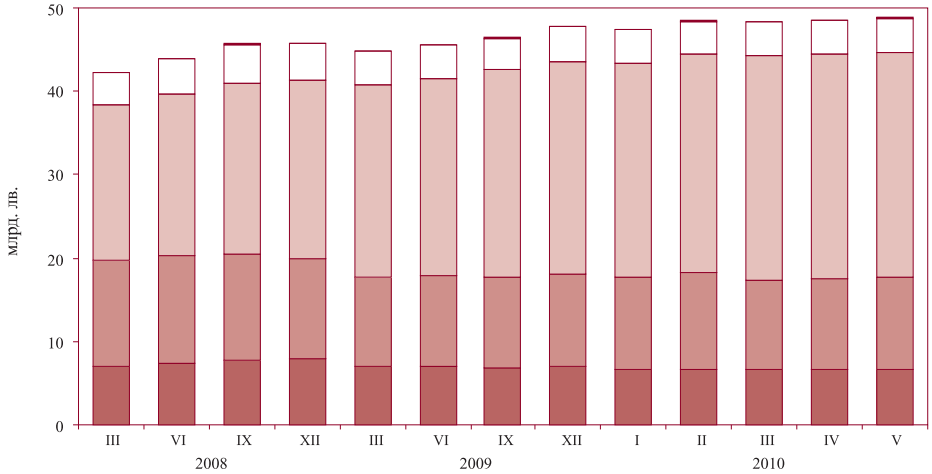

1.13. Междубанков паричен пазар

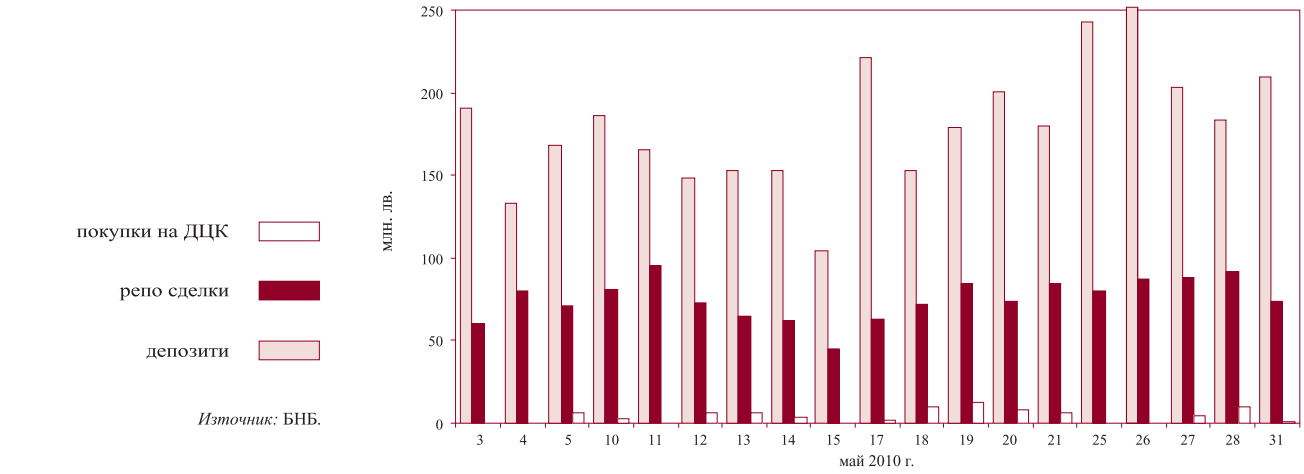

Източник: БНБ.

1.14. Валутен пазар

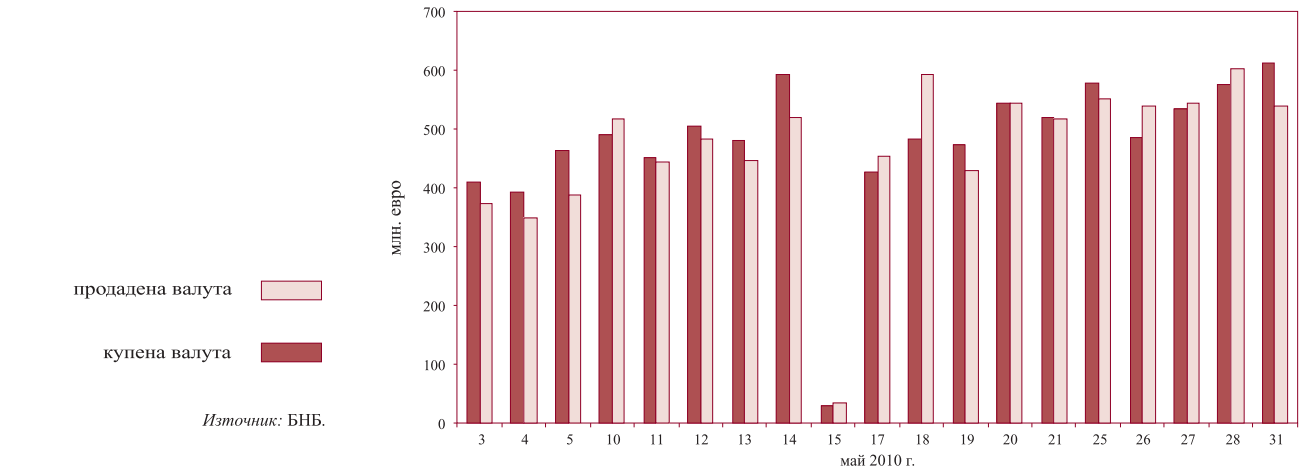

Източник: БНБ.

1.15. Лихвени проценти на междубанковия паричен пазар

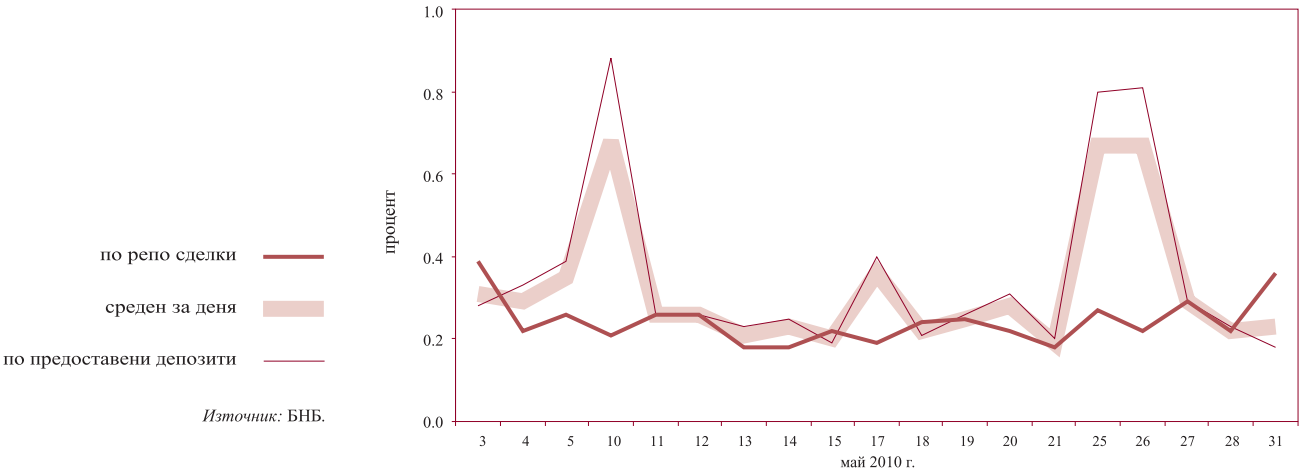

Източник: БНБ.

1.16. Лихвени проценти по нов бизнес по кредити за сектор *Нефинансови предприятия*

Източник: БНБ.

1.17. Лихвени проценти по нов бизнес по кредити за сектор *Домакинства*

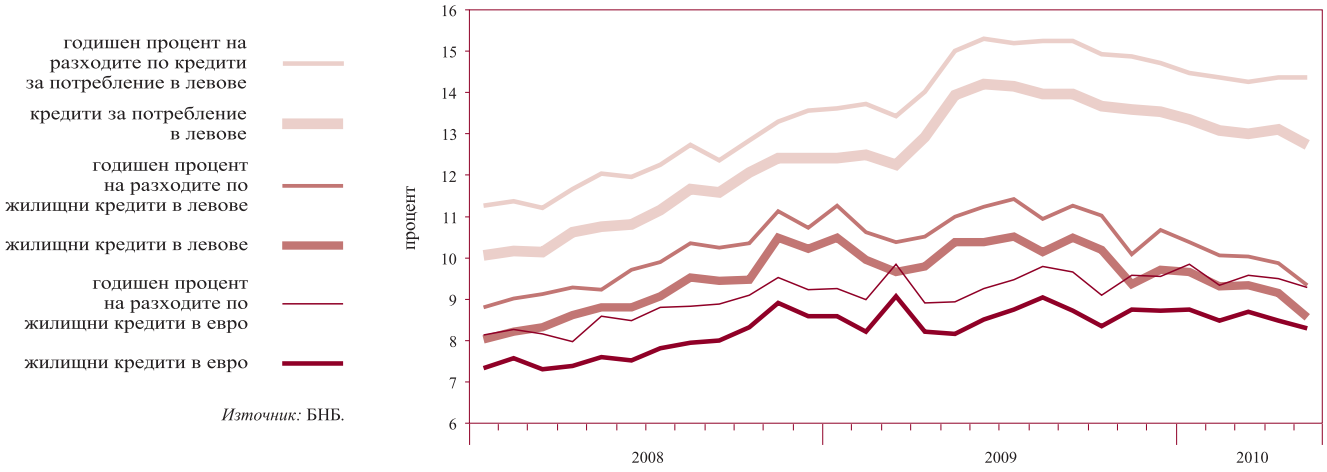

Източник: БНБ.

1.18. Лихвени проценти по нов бизнес по депозити с договорен матуритет в левове на сектор *Нефинансови предприятия*

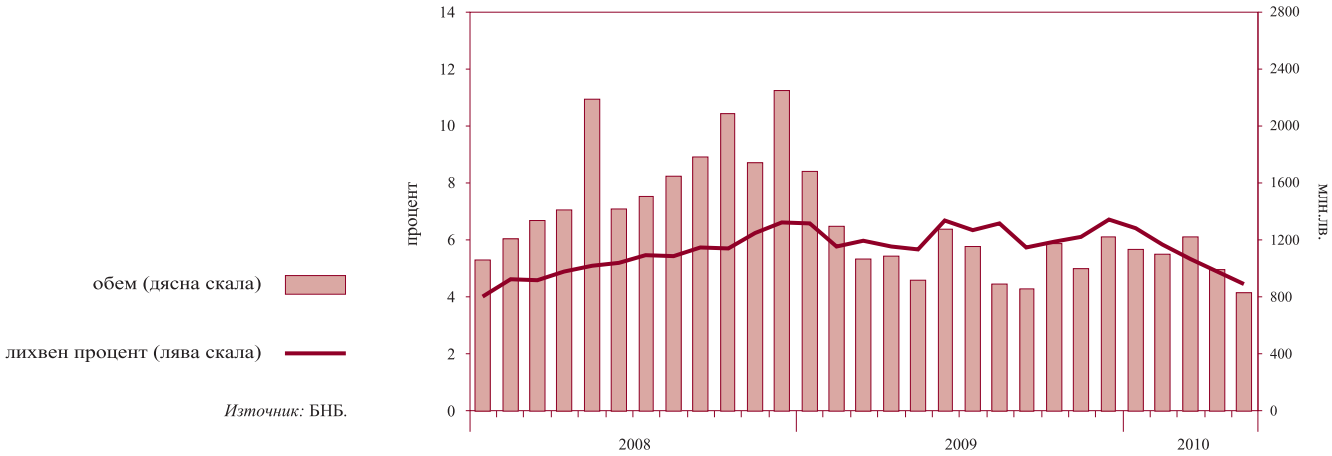

Източник: БНБ.

1.19. Лихвени проценти по нов бизнес по депозити с договорен матуритет в левове на сектор *Домакинства*

Източник: БНБ.

1.20. Лихвен диференциал между годишната доходност на ОЛП и месечния ЛИБОР за еврото

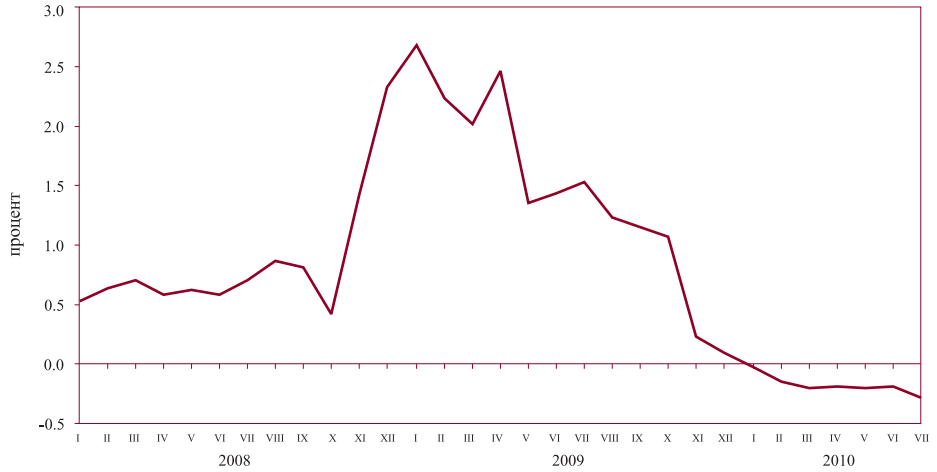

Източници: БНБ, Ройтерс.

1.21. Индекси на средните пазарни цени на българските глобални облигации в евро и в щатски долари

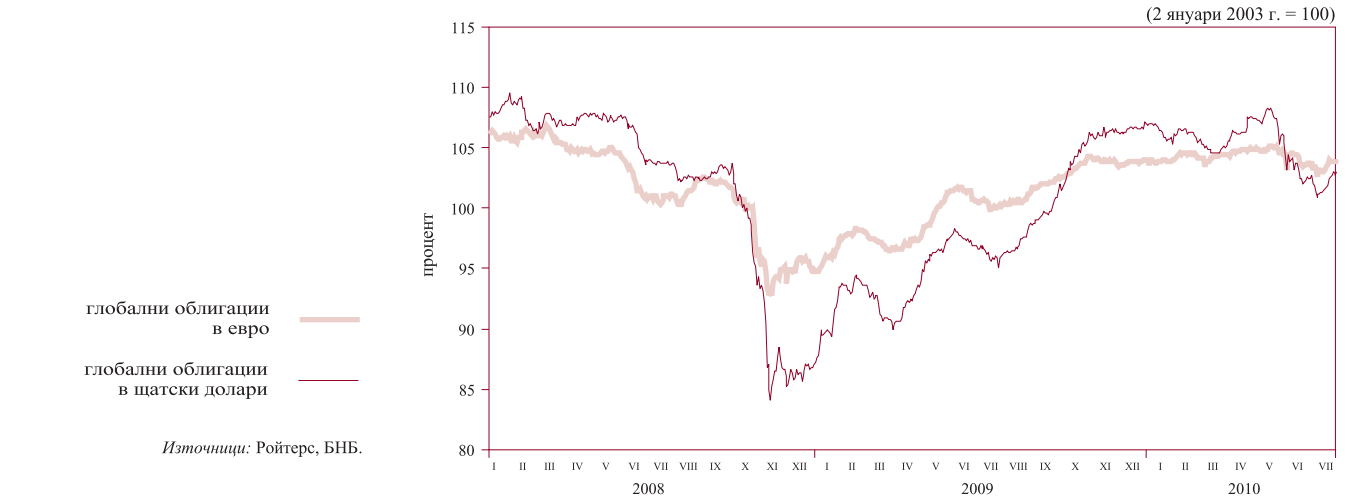

Източници: Ройтерс, БНБ.

2 Външен сектор

2.1. Платежен баланс

2.1.1. Текуща сметка*

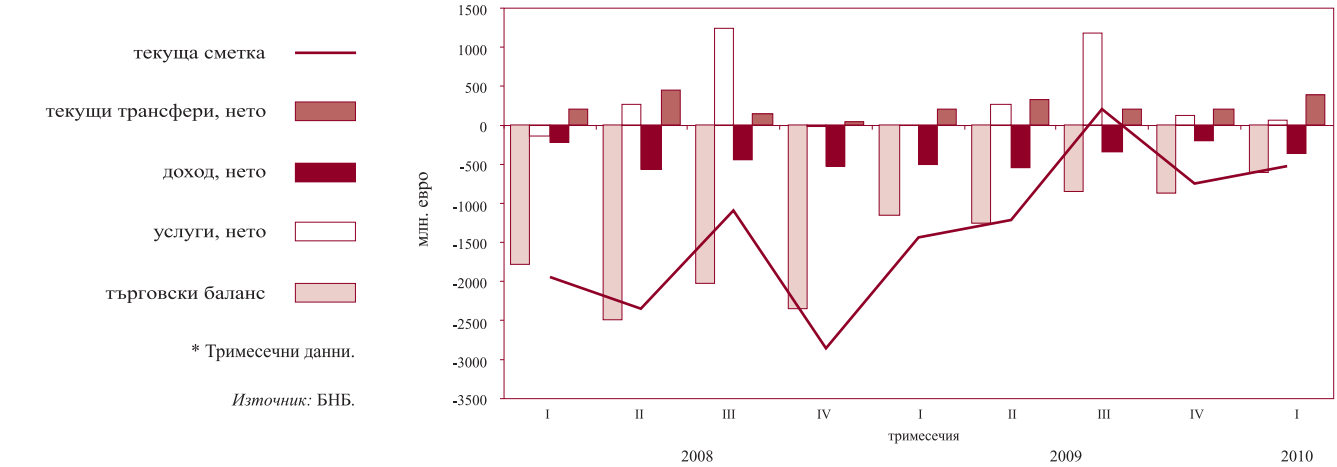

* Тримесечни данни.

Източник: БНБ.

2.1.2. Капиталова и финансова сметка*

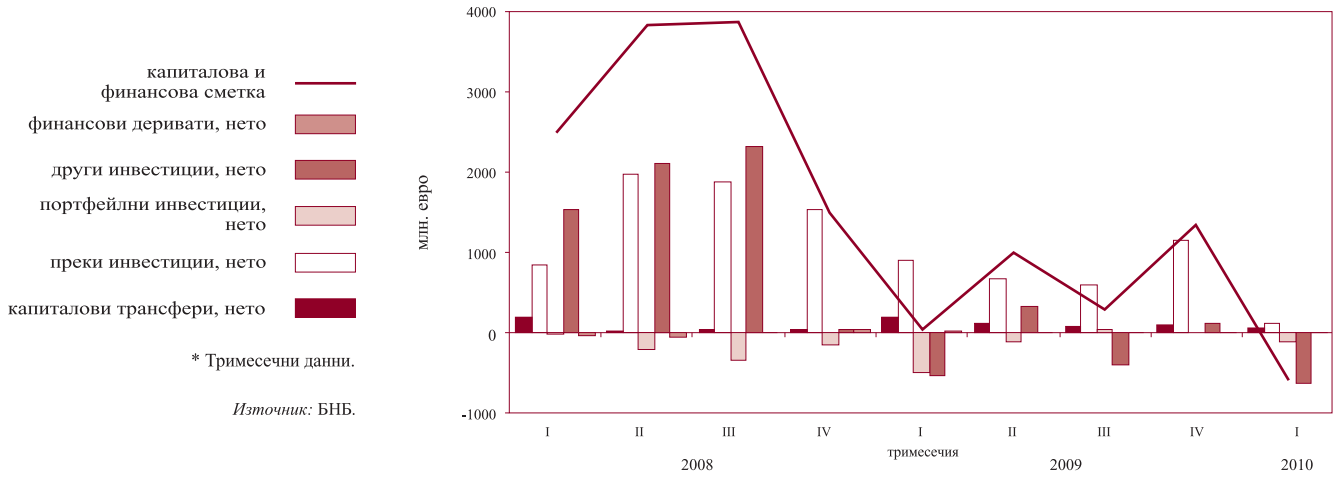

* Тримесечни данни.

Източник: БНБ.

2.2. Брутен външен дълг

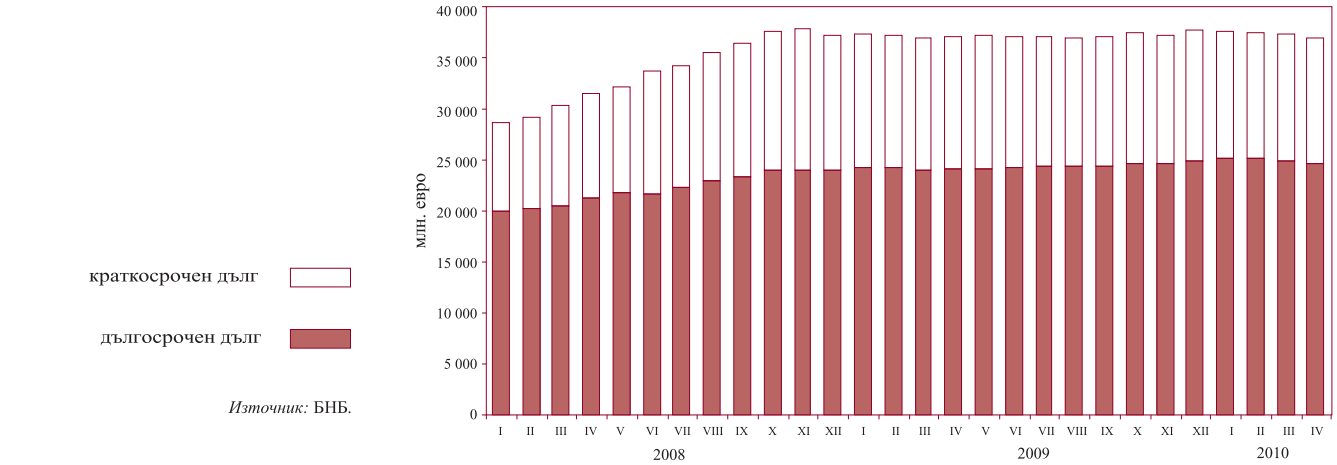

Източник: БНБ.

2.3. Дългови индикатори

2.3.1. Брутен външен дълг*

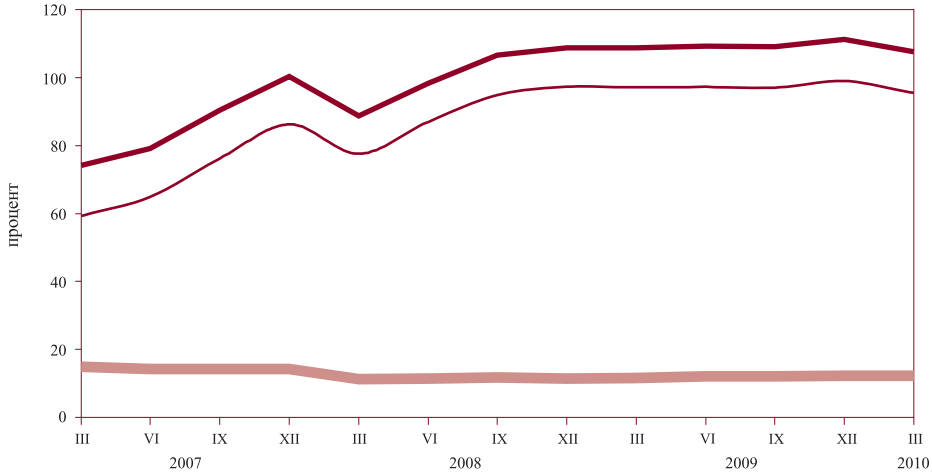

* Месечни данни.

Източник: БНБ.

2.3.2. Обслужване на външния дълг*

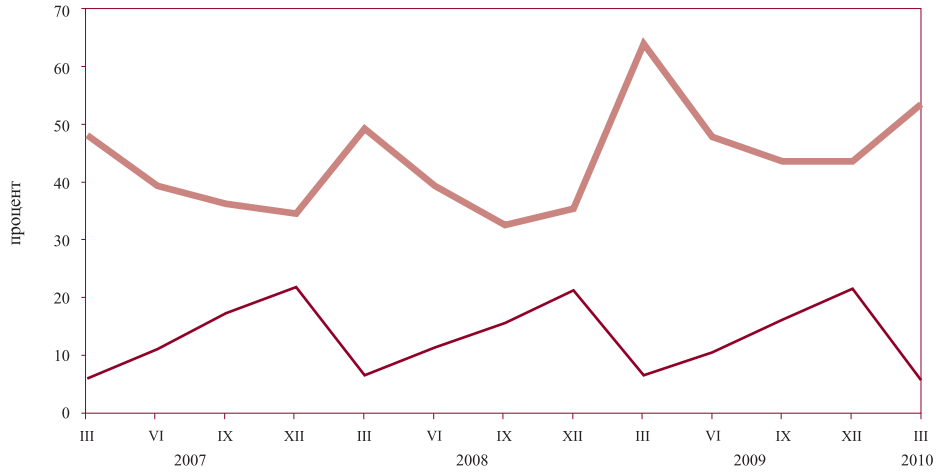

* Месечни данни.

Източник: БНБ.

2.4. Валутен курс на лева към щатския долар

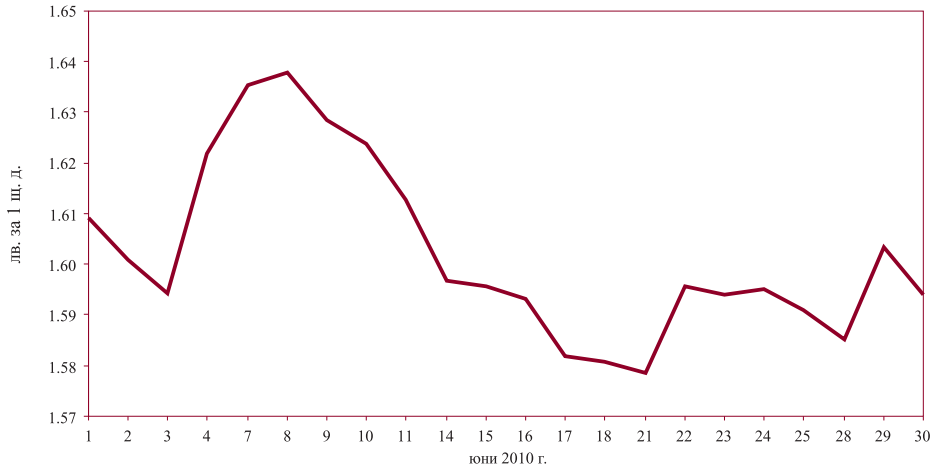

Източник: БНБ.

3 Фискален сектор

3.1. Финансиране на бюджетния дефицит

дефицит (-)/излишък (+)

приватизация (+), придобиване на дялове и акции (-), възмездни средства (нето)

външно финансиране (нето)

вътрешно финансиране (нето)

Забележка: Кумулативни данни на касова основа.

Източник: МФ.

3.2. Изпълнение на републиканския бюджет

дефицит (-)/излишък (+)

неданъчни приходи и помощи

данъчни приходи

разходи

трансфери

вноска за бюджета на ЕС

Забележка: Некумулативни данни на касова основа.

Източник: МФ.

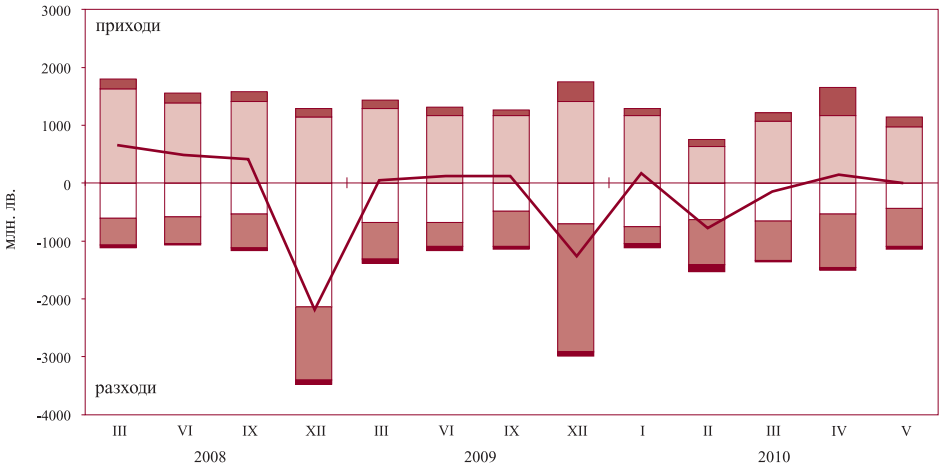

4 Реален сектор

4.1. Безработица

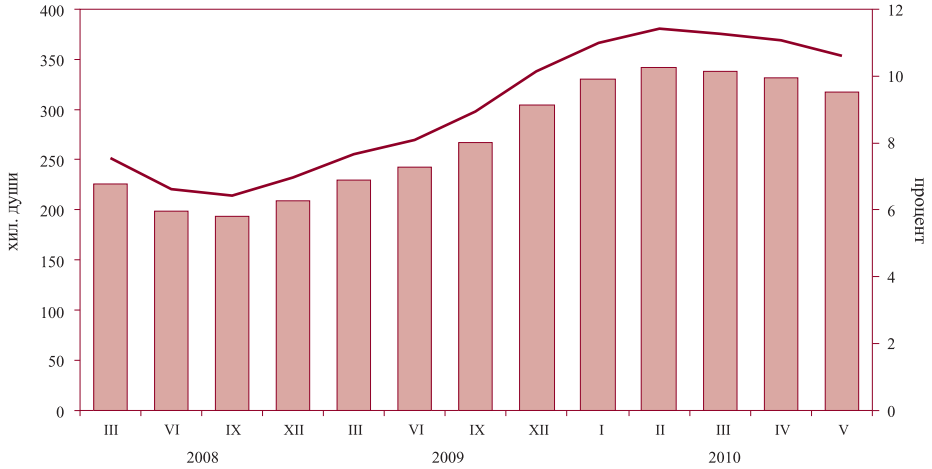

безработни (лява скала)

относителен дял към работната сила (дясна скала)

Източник: Агенция по заетостта.

4.2. Динамика на средната месечна работна заплата
(тримесечна плъзгаща се средна)

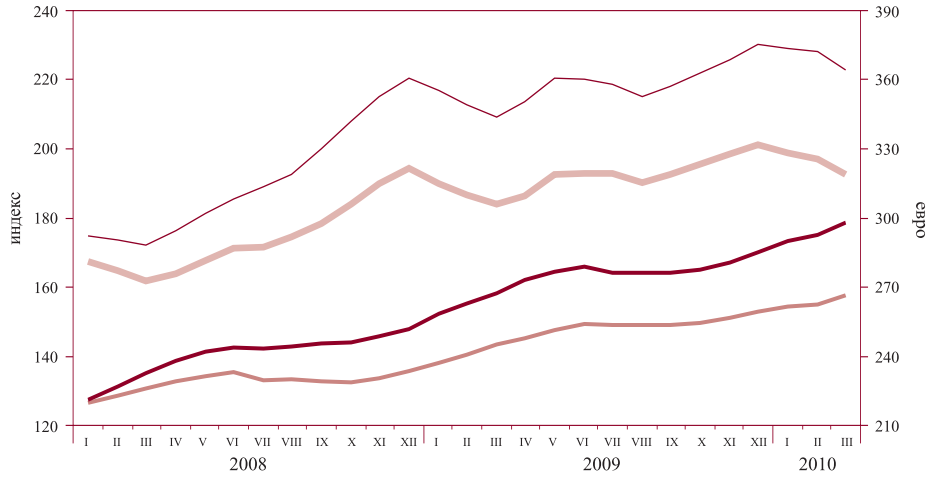

обществен сектор в реално изражение, декември 1997 г. =100 (лява скала)

обществен сектор в евро (дясна скала)

частен сектор в реално изражение, декември 1997 г. =100 (лява скала)

частен сектор в евро (дясна скала)

Източник: НСИ.

4.3. Изменение на потребителските цени по месеци спрямо предходния месец

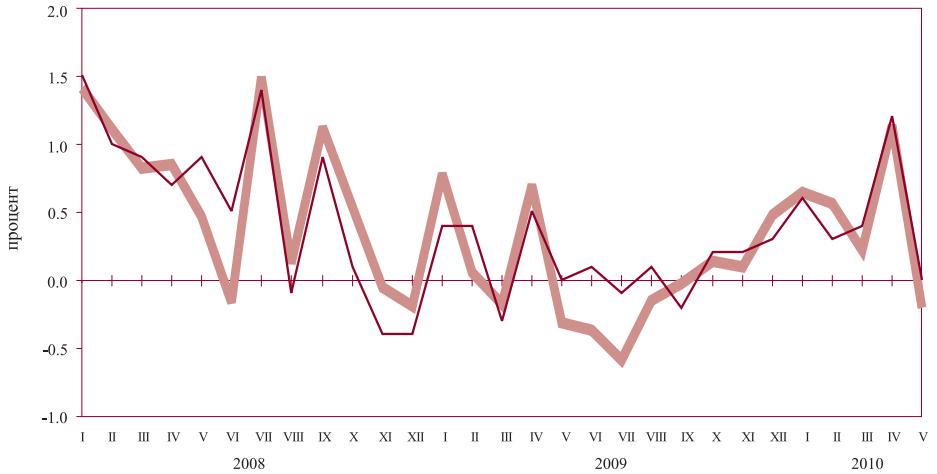

хармонизиран индекс на потребителските цени

индекс на потребителските цени

Източник: НСИ.

4.4. Изменение на потребителските цени по месеци спрямо съответния месец на предходната година

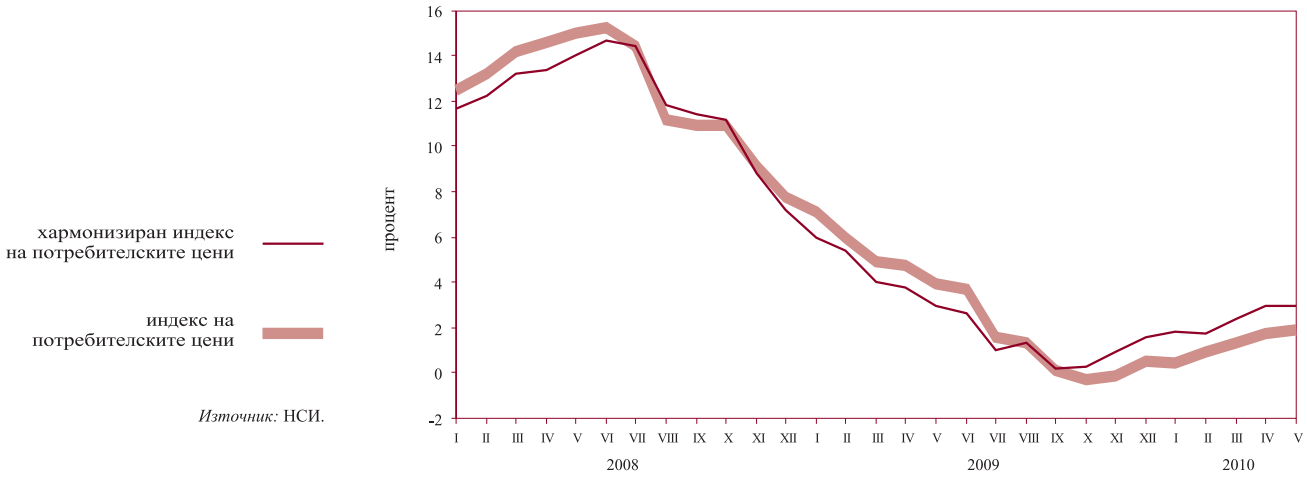

Източник: НСИ.

Таблици

1 Финансов сектор

1.1. Баланс на управление „Емисионно“ на БНБ 20
1.2. Баланс на управление „Банково“ на БНБ 20
1.3. Паричен отчет и аналитични отчетности 21
1.3.1. Кратък паричен отчет 21
1.3.2. Подробен паричен отчет 23
1.3.3. Аналитична отчетност на БНБ 28
1.3.4. Аналитична отчетност на други парично-финансови институции 32
1.3.5. Чуждестранни активи и пасиви на БНБ 37
1.3.6. Кредити на нефинансови предприятия, домакинства и НТООД 40
1.3.7. Допълнителни показатели към аналитичната отчетност на БНБ 42
1.3.8. Допълнителни показатели към аналитичната отчетност на други парично-финансови институции 43
1.4. Секторни отчетности на парично-финансовите институции 44
1.4.1. Секторна месечна отчетност на БНБ към май 2010 г. 44
1.4.2. Секторна месечна отчетност на други парично-финансови институции към май 2010 г. 47
1.5. Парични агрегати 50
1.5.1. Парични агрегати по дефиниция на Европейската централна банка 50
1.5.2. Източници на паричните агрегати по дефиниция на Европейската централна банка 51
1.6. Баланс и отчет за доходите на банковата система 52
1.6.1. Баланс на банковата система към 31 март 2010 г. 52
1.6.2. Отчет за доходите на банковата система към 31 март 2010 г. 54
1.7. Разпределение на банките по групи 56
1.8. Капиталова адекватност на банките към 31 март 2010 г. (съгласно Наредба № 8 на БНБ) 57
1.9. Ликвидност на банките към 31 март 2010 г. (съгласно Наредба № 11 на БНБ) 58
1.10. Баланси и отчети за доходите на банките по групи 59
1.10.1. Баланс на банките от първа група към 31 март 2010 г. 59
1.10.2. Отчет за доходите на банките от първа група към 31 март 2010 г. 61
1.10.3. Баланс на банките от втора група към 31 март 2010 г. 63
1.10.4. Отчет за доходите на банките от втора група към 31 март 2010 г. 65
1.10.5. Баланс на банките от трета група към 31 март 2010 г. 67
1.10.6. Отчет за доходите на банките от трета група към 31 март 2010 г. 69
1.11. Отчети за класифицираните рискови експозиции и установените специфични провизии за кредитен риск на банковата система и на банките по групи (съгласно Наредба № 9 на БНБ) 71
1.11.1. Отчет за класифицираните рискови експозиции и установените специфични провизии за кредитен риск на банковата система към 31 март 2010 г. 71
1.11.2. Отчет за класифицираните рискови експозиции и установените специфични провизии за кредитен риск на банките от първа група към 31 март 2010 г. 72

1.11.3. Отчет за класифицирани рискови експозиции и установени специфични провизии за кредитен риск на банките от втора група към 31 март 2010 г. 73
1.12. Междубанков паричен пазар 74
1.13. Валутен пазар 74
1.14. Купена и продадена налична валута (подразделения на еврото) от регионалните касови подразделения на БНБ 75
1.15. Основен лихвен процент 75
1.16. Лихвени проценти по нов бизнес по кредити, различни от овърдрафт, по период на първоначално фиксиране на лихвения процент 76
1.17. Обеми по нов бизнес по кредити, различни от овърдрафт, по период на първоначално фиксиране на лихвения процент 76
1.18. Лихвени проценти по салда по кредити 77
1.19. Обеми по салда по кредити 77
1.20. Лихвени проценти по нов бизнес по депозити с договорен матуритет 78
1.21. Обеми по нов бизнес по депозити с договорен матуритет 78
1.22. Лихвени проценти по салда по депозити 79
1.23. Обеми по салда по депозити 79
1.24. Доходност на ДЦК 80
1.25. Индекси на междубанковия пазар 80
1.26. Лихвен диференциал между основния лихвен процент и месечния ЛИБОР за еврото 81
1.27. Котировки на българските глобални облигации 81

2 Външен сектор

2.1. Платежен баланс 82
2.2. Износ и внос 84
2.2.1. Износ. Начин на използване 84
2.2.2. Внос. Начин на използване 85
2.2.3. Износ по основни търговски партньори и региони 86
2.2.4. Внос по основни търговски партньори и региони 87
2.3. Брутен външен дълг 88
2.4. Получени нови кредити и депозити 89
2.5. Обслужване на брутния външен дълг 90
2.6. Дългови индикатори 95
2.7. Международна инвестиционна позиция на България 96
2.8. Рамка на международните резерви и ликвидност в чуждестранна валута 97
2.8.1. Част I. Официални резервни активи и други активи в чуждестранна валута (приблизителна пазарна стойност) 97
2.8.2. Част II. Безусловно изтичане на активи в чуждестранна валута (номинална стойност) през следващите 12 месеца 98
2.8.3. Част III. Условно изтичане на активи в чуждестранна валута (номинална стойност) през следващите 12 месеца 100
2.8.4. Част IV. Допълнителни показатели 105
2.9. Централни курсове на някои основни валути 106
2.10. Валутен курс на лева към щатския долар 106

3 Фискален сектор

3.1. Консолидиран държавен бюджет 107
3.2. Изпълнение на републиканския бюджет 107
3.3. Вътрешен държавен дълг 108

4 Реален сектор

4.1. БВП по компоненти на крайното търсене 109
4.2. БВП по икономически сектори 109
4.3. Икономическа активност 110
4.3.1. Наети по трудово правоотношение 110
4.3.2. Безработица 110
4.4. Средна месечна работна заплата на наетите по трудово правоотношение 111
4.5. Изменение на потребителските цени 111

1 Финансов сектор

1.1. БАЛАНС НА УПРАВЛЕНИЕ „ЕМИСИОННО“ НА БНБ

(хил. лв.)

	30.VI.2009	31.VII.2009	31.VIII.2009	30.IX.2009	30.X.2009	30.XI.2009	30.XII.2009	29.I.2010	26.II.2010	31.III.2010	30.IV.2010	31.V..2010	30.VI.2010
АКТИВИ	**23 265 337**	**22 905 245**	**23 721 817**	**24 238 050**	**24 774 906**	**25 269 601**	**25 267 131**	**24 509 909**	**23 806 106**	**23 937 327**	**23 529 353**	**23 884 380**	**23 772 971**
1. Парични средства и предоставени депозити в чуждестранна валута	2 832 631	2 289 846	3 280 194	3 926 876	4 452 056	4 232 506	4 144 152	3 278 035	4 478 183	4 216 183	4 208 761	4 698 752	5 206 891
2. Монетарно злато и други инструменти в злато	1 676 502	1 669 499	1 664 984	1 717 888	1 770 411	1 955 367	1 908 991	1 945 208	2 050 969	2 067 125	2 214 667	2 454 369	2 536 329
3. Инвестиции в ценни книжа	18 756 204	18 945 900	18 776 639	18 593 286	18 552 439	19 081 728	19 213 988	19 286 666	17 276 954	17 654 019	17 105 925	16 731 259	16 029 751
ПАСИВИ	**23 265 337**	**22 905 245**	**23 721 817**	**24 238 050**	**24 774 906**	**25 269 601**	**25 267 131**	**24 509 909**	**23 806 106**	**23 937 327**	**23 529 353**	**23 884 380**	**23 772 971**
1. Банкноти и монети в обращение	7 809 780	7 871 461	7 869 146	7 672 663	7 566 614	7 549 500	8 049 100	7 497 006	7 459 622	7 474 114	7 416 052	7 478 216	7 542 740
2. Задължения към банки	4 425 968	4 473 836	4 334 291	4 666 970	4 783 914	4 867 498	4 897 212	4 756 940	4 852 111	5 162 362	4 716 138	4 673 274	5 019 073
3. Задължения към правителството и бюджетни организации	7 440 333	6 966 668	6 893 159	6 943 600	7 315 130	7 546 072	7 150 724	6 998 497	5 947 450	5 725 686	6 072 572	5 994 786	5 403 178
4. Задължения към други депозанти	474 369	434 260	432 364	398 924	493 094	499 078	385 011	375 648	492 954	485 487	469 458	543 312	552 882
5. Депозит на управление „Банково“	3 114 887	3 159 020	4 192 857	4 555 893	4 616 154	4 807 453	4 785 084	4 881 818	5 053 969	5 089 678	4 855 133	5 194 792	5 255 098

Източник: БНБ.

1.2. БАЛАНС НА УПРАВЛЕНИЕ „БАНКОВО“ НА БНБ

(хил. лв.)

	30.VI.2009	31.VII.2009	31.VIII.2009	30.IX.2009	30.X.2009	30.XI.2009	30.XII.2009	29.I.2010	26.II.2010	31.III.2010	30.IV.2010	31.V..2010	30.VI.2010
АКТИВИ	**4 748 572**	**4 799 177**	**5 833 339**	**6 181 582**	**6 233 746**	**6 422 975**	**6 428 278**	**6 551 264**	**6 745 115**	**6 776 103**	**6 552 233**	**6 968 667**	**7 036 911**
1. Злато и други благородни метали	24 507	24 378	24 387	25 141	25 866	28 523	28 141	28 806	30 194	30 716	32 899	35 860	36 911
2. Вземания от правителството на Република България	0	0	0	0	0	0	0	0	0	0	0	0	0
3. Капиталови инвестиции и квота в МВФ	1 410 735	1 411 292	1 407 865	1 391 436	1 382 259	1 379 318	1 399 981	1 427 674	1 447 273	1 443 602	1 453 692	1 528 338	1 536 802
4. Дълготрайни материални и нематериални активи	185 654	193 443	198 209	199 348	200 957	200 373	207 627	205 903	203 785	202 355	200 810	199 167	197 749
5. Други активи	12 789	11 044	10 021	9 764	8 510	7 308	7 445	7 063	9 894	9 752	9 699	10 510	10 351
6. Депозит в управление „Емисионно“	3 114 887	3 159 020	4 192 857	4 555 893	4 616 154	4 807 453	4 785 084	4 881 818	5 053 969	5 089 678	4 855 133	5 194 792	5 255 098
ПАСИВИ	**4 748 572**	**4 799 177**	**5 833 339**	**6 181 582**	**6 233 746**	**6 422 975**	**6 428 278**	**6 551 264**	**6 745 115**	**6 776 103**	**6 552 233**	**6 968 667**	**7 036 911**
1. Кредити от МВФ	0	0	0	0	0	0	0	0	0	0	0	0	0
2. Задължения към международни финансови институции	1 303 086	1 303 605	2 317 277	2 576 536	2 558 067	2 552 478	2 594 546	2 650 494	2 689 307	2 682 343	2 702 864	2 852 308	2 869 726
3. Други пасиви	14 077	9 662	9 494	10 738	30 519	11 501	11 018	11 340	28 986	16 569	12 634	12 815	10 950
Всичко задължения	**1 317 163**	**1 313 267**	**2 326 771**	**2 587 274**	**2 588 586**	**2 563 979**	**2 605 564**	**2 661 834**	**2 718 293**	**2 698 912**	**2 715 498**	**2 865 123**	**2 880 676**
4. Основен капитал	20 000	20 000	20 000	20 000	20 000	20 000	20 000	20 000	20 000	20 000	20 000	20 000	20 000
5. Резерви	3 095 342	3 111 102	3 091 044	3 169 446	3 193 065	3 386 300	3 328 894	3 355 980	3 458 859	3 457 500	3 650 012	3 895 953	3 974 295
6. Неразпределена печалба	316 067	354 808	395 524	404 862	432 095	452 696	473 820	513 450	547 963	599 691	166 723	187 591	161 940
Всичко собствен капитал	**3 431 409**	**3 485 910**	**3 506 568**	**3 594 308**	**3 645 160**	**3 858 996**	**3 822 714**	**3 889 430**	**4 026 822**	**4 077 191**	**3 836 735**	**4 103 544**	**4 156 235**

Източник: БНБ.

1.3. ПАРИЧЕН ОТЧЕТ И АНАЛИТИЧНИ ОТЧЕТНОСТИ

1.3.1. КРАТЪК ПАРИЧЕН ОТЧЕТ

(хил. лв.)

	V.2009	VI.2009	VII.2009	VIII.2009	IX.2009	X.2009	XI.2009	XII.2009	I.2010	II.2010	III.2010	IV.2010	V.2010
Валутен курс: лв. за 1 щ. д.	1.38731	1.38378	1.38339	1.37040	1.33568	1.32151	1.30189	1.36409	1.40042	1.44129	1.45102	1.46889	1.58920
лв. за 1 евро	1.95583	1.95583	1.95583	1.95583	1.95583	1.95583	1.95583	1.95583	1.95583	1.95583	1.95583	1.95583	1.95583
НЕТНИ ЧУЖДЕСТРАННИ АКТИВИ	**13 211 305**	**13 600 199**	**14 207 242**	**14 364 081**	**13 995 308**	**14 289 765**	**14 448 316**	**14 710 749**	**14 615 750**	**15 170 417**	**14 832 384**	**14 998 811**	**15 548 995**
в левове	-1 206 554	-1 138 272	-1 131 006	-981 061	-946 934	-1 126 047	-1 097 757	-66 611	-70 233	-129 200	-1 040	22 915	-227 542
в чуждестранна валута	14 417 859	14 738 471	15 338 248	15 345 142	14 942 242	15 415 812	15 546 073	14 777 360	14 685 983	15 299 617	14 833 424	14 975 896	15 776 537
Чуждестранни активи	30 761 797	30 921 468	31 080 689	31 686 936	31 911 755	32 192 071	32 395 987	33 309 249	32 262 750	32 552 269	32 401 884	31 997 698	31 736 281
в левове	903 794	932 629	958 036	959 690	971 274	839 719	777 605	667 161	727 822	719 588	763 640	809 875	554 664
в чуждестранна валута	29 858 003	29 988 839	30 122 653	30 727 246	30 940 481	31 352 352	31 618 382	32 642 088	31 534 928	31 832 681	31 638 244	31 187 823	31 181 617
Минус: чуждестранни пасиви	17 550 492	17 321 269	16 873 447	17 322 855	17 916 447	17 902 306	17 947 671	18 598 500	17 647 000	17 381 852	17 569 500	16 998 887	16 187 286
в левове	2 110 348	2 070 901	2 089 042	1 940 751	1 918 208	1 965 766	1 875 362	733 772	798 055	848 788	764 680	786 960	782 206
в чуждестранна валута	15 440 144	15 250 368	14 784 405	15 382 104	15 998 239	15 936 540	16 072 309	17 864 728	16 848 945	16 533 064	16 804 820	16 211 927	15 405 080
НЕТНИ ВЪТРЕШНИ АКТИВИ	**45 527 690**	**45 576 324**	**45 514 312**	**45 801 508**	**46 508 820**	**46 400 591**	**46 621 960**	**47 488 656**	**47 389 165**	**47 986 557**	**48 326 157**	**48,091,706P**	**47 978 661**
ВЪТРЕШЕН КРЕДИТ	45 430 536	45 538 605	45 869 366	46 034 546	46 843 490	47 027 964	47 162 203	47 639 733	47 776 995	48 462 737	48 744 552	48,533,887P	48 629 202
в левове	17 405 883	17 575 305	17 713 273	17 819 561	18 079 091	18 109 126	18 314 949	18 505 591	18 300 410	19 015 617	19 110 004	18,844,299P	18 572 336
в чуждестранна валута	28 024 653	27 963 300	28 156 093	28 214 985	28 764 399	28 918 838	28 847 254	29 134 142	29 476 585	29 447 120	29 634 548	29 689 588	30 056 866
ВЗЕМАНИЯ ОТ СЕКТОР *ДЪРЖАВНО УПРАВЛЕНИЕ*	-4 914 430	-4 941 073	-4 439 536	-4 291 347	-4 309 215	-4 330 609	-4 444 299	-3 945 281	-3 666 568	-2 803 808	-2 616 975	-2,770,952P	-2 723 016
в левове	-4 178 561	-3 980 332	-3 588 726	-3 406 662	-3 439 726	-3 518 003	-3 514 743	-3 056 953	-3 051 159	-2 142 141	-1 946 109	-2,048,396P	-2 225 004
в чуждестранна валута	-735 869	-960 741	-850 810	-884 685	-869 489	-812 606	-929 556	-888 328	-615 409	-661 667	-670 866	-722 556	-498 012
ВЗЕМАНИЯ ОТ НЕПРАВИТЕЛСТВЕНИЯ СЕКТОР	50 344 966	50 479 678	50 308 902	50 325 893	51 152 705	51 358 573	51 606 502	51 585 014	51 443 563	51 266 545	51 361 527	51 304 839	51 352 218
в левове	21 584 444	21 555 637	21 301 999	21 226 223	21 518 817	21 627 129	21 829 692	21 562 544	21 351 569	21 157 758	21 056 113	20 892 695	20 797 340
в чуждестранна валута	28 760 522	28 924 041	29 006 903	29 099 670	29 633 888	29 731 444	29 776 810	30 022 470	30 091 994	30 108 787	30 305 414	30 412 144	30 554 878
ДЪЛГОТРАЙНИ АКТИВИ	2 716 300	2 744 235	2 763 942	2 774 993	2 794 843	2 807 104	2 820 944	2 882 871	2 887 037	2 895 040	2 916 716	2 926 326	2 936 737
ДРУГИ ПОЗИЦИИ (НЕТО)	-2 619 146	-2 706 516	-3 118 996	-3 008 031	-3 129 513	-3 434 477	-3 361 187	-3 033 948	-3 274 867	-3 371 220	-3 335 111	-3 368 507	-3 587 278
в левове	-2 182 124	-2 198 344	-2 292 329	-2 421 852	-2 540 635	-2 857 004	-2 780 344	-2 511 101	-2 561 733	-2 744 735	-2 711 317	-2 734 802	-2 960 792
в чуждестранна валута	-437 022	-508 172	-826 667	-586 179	-588 878	-577 473	-580 843	-522 847	-713 134	-626 485	-623 794	-633 705	-626 486
ШИРОКИ ПАРИ М3	**45 162 487**	**45 536 119**	**45 822 464**	**46 188 779**	**46 423 555**	**46 553 945**	**46 760 582**	**47 755 824**	**47 509 720**	**48 482 030**	**48 409 973**	**48,596,676P**	**48 857 429**
ПАРИ М1	17 554 463	17 909 527	17 683 939	17 869 208	17 686 287	17 365 053	17 738 417	18 126 567	17 686 850	18 252 076	17 395 173	17 593 143	17 743 556
Пари извън ПФИ	6 961 122	7 012 154	7 099 354	7 085 724	6 924 925	6 839 710	6 778 393	7 114 909	6 754 856	6 717 435	6 664 012	6 632 144	6 663 223
Овърнайт депозити	10 593 341	10 897 373	10 584 585	10 783 484	10 761 362	10 525 343	10 960 024	11 011 658	10 931 994	11 534 641	10 731 161	10 960 999	11 080 333
в левове	7 442 401	7 572 856	7 311 210	7 473 105	7 344 233	7 186 684	7 190 561	7 500 494	7 330 910	7 471 383	7 607 338	7 751 007	7 712 742
в чуждестранна валута	3 150 940	3 324 517	3 273 375	3 310 379	3 417 129	3 338 659	3 769 463	3 511 164	3 601 084	4 063 258	3 123 823	3 209 992	3 367 591
ПАРИ М2 (М1 + КВАЗИПАРИ)	45 124 829	45 497 314	45 782 608	46 151 160	46 387 190	46 512 369	46 719 462	47 699 227	47 453 483	48 424 911	48 337 336	48,520,053P	48 779 290
КВАЗИПАРИ	27 570 366	27 587 787	28 098 669	28 281 952	28 700 903	29 147 316	28 981 045	29 572 660	29 766 633	30 172 835	30 942 163	30,926,910P	31 035 734
Депозити с договорен матуритет до 2 години	23 506 892	23 590 277	24 145 058	24 389 769	24 852 707	25 288 922	25 114 561	25 485 807	25 776 196	26 143 360	26 931 104	26,929,068P	26 996 863
в левове	9 769 827	9 515 407	9 667 670	9 622 002	9 764 655	9 981 037	10 046 606	10 262 289	10 453 902	10 857 958	11 093 059	11,259,311P	11 247 342
в чуждестранна валута	13 737 065	14 074 870	14 477 388	14 767 767	15 088 052	15 307 885	15 067 955	15 223 518	15 322 294	15 285 402	15 838 045	15 669 757	15 749 521
Депозити, договорени за ползване													
след предизвестие, до 3 месеца	4 063 474	3 997 510	3 953 611	3 892 183	3 848 196	3 858 394	3 866 484	4 086 853	3 990 437	4 029 475	4 011 059	3 997 842	4 038 871
в левове	1 949 158	1 899 726	1 873 969	1 859 786	1 860 929	1 873 583	1 903 076	2 044 031	1 993 281	2 026 390	2 016 606	1 996 674	2 010 156
в чуждестранна валута	2 114 316	2 097 784	2 079 642	2 032 397	1 987 267	1 984 811	1 963 408	2 042 822	1 997 156	2 003 085	1 994 453	2 001 168	2 028 715

(продължава)

1.3.1. КРАТЪК ПАРИЧЕН ОТЧЕТ

(продължение)

(хил. лв.)

	V.2009	VI.2009	VII.2009	VIII.2009	IX.2009	X.2009	XI.2009	XII.2009	I.2010	II.2010	III.2010	IV.2010	V.2010
ПАРИ М3 (М2+ТЪРГУЕМИ ИНСТРУМЕНТИ)	45 162 487	45 536 119	45 822 464	46 188 779	46 423 555	46 553 945	46 760 582	47 755 824	47 509 720	48 482 030	48 409 973	48,596,676P	48 857 429
Търгуеми инструменти (издадени дългови ценни книжа до 2 години + акции/дялове на ФПП + репо сделки)	37 658	38 805	39 856	37 619	36 365	41 576	41 120	56 597	56 237	57 119	72 637	76 623	78 139
в левове	34 835	34 477	36 348	34 501	33 742	37 335	36 887	53 305	52 930	53 796	70 315	74 293	75 761
в чуждестранна валута	2 823	4 328	3 508	3 118	2 623	4 241	4 233	3 292	3 307	3 323	2 322	2 330	2 378
ДЪЛГОСРОЧНИ ПАСИВИ НА ПАРИЧНО-ФИНАНСОВИТЕ ИНСТИТУЦИИ	**13 576 508**	**13 640 404**	**13 899 090**	**13 976 810**	**14 080 573**	**14 136 411**	**14 309 694**	**14 443 581**	**14 495 195**	**14 674 944**	**14 748 568**	**14 493 841**	**14 670 227**
Депозити с договорен матуритет над 2 години и депозити, договорени за ползване след предизвестие, над 3 месеца	1 296 485	1 295 188	1 239 243	1 244 590	1 219 417	1 204 363	1 128 607	1 117 811	1 119 109	1 108 271	1 110 548	1 107 050	1 134 249
в левове	411 379	424 321	381 930	401 500	387 936	389 498	351 280	349 279	343 412	341 786	341 041	339 388	341 317
в чуждестранна валута	885 106	870 867	857 313	843 090	831 481	814 865	777 327	768 532	775 697	766 485	769 507	767 662	792 932
Издадени дългови ценни книжа над 2 години	110 087	111 071	93 340	91 659	73 915	57 080	53 445	74 332	74 346	74 362	74 377	74 749	105 049
в левове	33 192	34 168	16 434	16 563	16 563	5 496	1 855	1 855	1 855	1 855	1 855	1 852	1 855
в чуждестранна валута	76 895	76 903	76 906	75 096	57 352	51 584	51 590	72 477	72 491	72 507	72 522	72 897	103 194
Капитал и резерви	12 169 936	12 234 145	12 566 507	12 640 561	12 787 241	12 874 968	13 127 642	13 251 438	13 301 740	13 492 311	13 563 643	13 312 042	13 430 929

Предварителни данни.

Източници: БНБ и други ПФИ.

1.3.2. ПОДРОБЕН ПАРИЧЕН ОТЧЕТ

(хил. лв.)

	V.2009	VI.2009	VII.2009	VIII.2009	IX.2009	X.2009	XI.2009	XII.2009	I.2010	II.2010	III.2010	IV.2010	V.2010
Валутен курс: лв. за 1 щ. д.	1.38731	1.38378	1.38339	1.37040	1.33568	1.32151	1.30189	1.36409	1.40042	1.44129	1.45102	1.46889	1.58920
лв. за 1 евро	1.95583	1.95583	1.95583	1.95583	1.95583	1.95583	1.95583	1.95583	1.95583	1.95583	1.95583	1.95583	1.95583
НЕТНИ ЧУЖДЕСТРАННИ АКТИВИ	**13 211 305**	**13 600 199**	**14 207 242**	**14 364 081**	**13 995 308**	**14 289 765**	**14 448 316**	**14 710 749**	**14 615 750**	**15 170 417**	**14 832 384**	**14 998 811**	**15 548 995**
Чуждестранни активи	30 761 797	30 921 468	31 080 689	31 686 936	31 911 755	32 192 071	32 395 987	33 309 249	32 262 750	32 552 269	32 401 884	31 997 698	31 736 281
Каса в чуждестранна валута	613 016	644 872	667 975	653 026	660 024	633 184	639 849	698 443	647 457	655 176	657 522	614 793	653 720
в т.ч. в евро	484 209	511 010	532 419	526 267	539 891	518 179	528 929	579 495	524 823	539 434	540 568	500 240	520 483
Депозити	7 986 468	7 939 019	8 002 849	7 812 529	7 912 009	8 409 515	7 926 236	8 615 945	7 410 675	9 555 141	8 975 133	8 938 236	8 703 212
в левове	222 076	246 853	266 432	270 932	312 292	310 658	312 918	225 180	276 815	295 344	351 335	377 868	137 038
в чуждестранна валута	7 764 392	7 692 166	7 736 417	7 541 597	7 599 717	8 098 857	7 613 318	8 390 765	7 133 860	9 259 797	8 623 798	8 560 368	8 566 174
в т.ч. в евро	6 996 185	6 750 977	6 785 859	6 592 598	6 694 513	7 117 374	6 658 681	7 225 370	6 091 632	8 010 824	7 489 373	7 396 578	7 408 467
Репо сделки	211	210	147	147	147	147	147	147	147	147	147	147	147
в левове	211	210	147	147	147	147	147	147	147	147	147	147	147
в чуждестранна валута	-	-	-	-	-	-	-	-	-	-	-	-	-
в т.ч. в евро	-	-	-	-	-	-	-	-	-	-	-	-	-
Кредити	588 427	586 553	667 334	614 414	587 164	574 029	583 166	587 297	584 803	580 965	591 208	600 747	595 181
в левове	50 105	51 844	52 053	55 305	38 954	36 336	47 859	39 939	40 708	41 355	43 111	59 502	45 720
в чуждестранна валута	538 322	534 709	615 281	559 109	548 210	537 693	535 307	547 358	544 095	539 610	548 097	541 245	549 461
в т.ч. в евро	418 199	410 768	488 080	445 902	438 954	429 931	430 121	430 490	423 966	424 026	429 507	421 102	420 801
Ценни книжа, различни от акции	19 341 271	19 582 517	19 635 945	19 452 969	19 398 850	19 210 742	19 688 149	19 860 829	20 037 521	18 089 667	18 468 337	17 995 794	17 607 234
в левове	631 402	633 722	639 404	633 306	619 881	492 578	416 681	401 895	410 152	382 742	369 047	372 358	371 759
в чуждестранна валута	18 709 869	18 948 795	18 996 541	18 819 663	18 778 969	18 718 164	19 271 468	19 458 934	19 627 369	17 706 925	18 099 290	17 623 436	17 235 475
в т.ч. в евро	18 350 156	18 785 051	18 831 749	18 622 136	18 593 155	18 537 157	19 155 516	19 367 689	19 506 329	17 575 140	17 906 792	17 405 769	17 005 267
Акции и други капиталови инструменти	98 834	98 793	99 039	99 153	99 089	99 267	99 299	99 636	100 362	100 369	100 765	100 867	100 549
в левове	-	-	-	-	-	-	-	-	-	-	-	-	-
в чуждестранна валута	98 834	98 793	99 039	99 153	99 089	99 267	99 299	99 636	100 362	100 369	100 765	100 867	100 549
в т.ч. в евро	73 992	74 052	72 415	72 415	72 418	72 420	72 421	72 422	72 424	72 426	72 427	72 428	72 428
Монетарно злато и притежавани СПТ*	1 818 158	1 753 978	1 746 513	2 758 444	3 085 370	3 127 369	3 313 514	3 282 399	3 348 201	3 474 839	3 487 272	3 645 532	3 964 778
Вземания по лихви	315 412	315 526	260 887	296 254	169 102	137 818	145 627	164 553	133 584	95 965	121 500	101 582	111 460
в левове	-	-	-	-	-	-	-	-	-	-	-	-	-
в чуждестранна валута	315 412	315 526	260 887	296 254	169 102	137 818	145 627	164 553	133 584	95 965	121 500	101 582	111 460
в т.ч. в евро	311 749	311 583	256 432	291 315	163 464	131 456	143 293	163 961	132 744	95 674	120 897	100 632	111 017
Минус: чуждестранни пасиви	17 550 492	17 321 269	16 873 447	17 322 855	17 916 447	17 902 306	17 947 671	18 598 500	17 647 000	17 381 852	17 569 500	16 998 887	16 187 286
Депозити	17 155 112	16 857 001	16 449 274	15 951 706	16 226 574	16 232 050	16 187 890	16 791 359	15 867 579	15 678 065	15 920 505	15 361 092	14 473 819
в левове	2 104 839	2 065 372	2 083 353	1 934 728	1 912 233	1 965 299	1 875 055	729 943	789 768	840 472	756 326	778 579	765 815
в чуждестранна валута	15 050 273	14 791 629	14 365 921	14 016 978	14 314 341	14 266 751	14 312 835	16 061 416	15 077 811	14 837 593	15 164 179	14 582 513	13 708 004
в т.ч. в евро	14 599 520	14 352 946	13 910 610	13 555 689	13 914 478	13 879 980	13 912 846	15 619 421	14 640 520	14 434 543	14 752 514	14 164 594	13 276 860
Репо сделки	311 103	379 967	339 709	269 213	312 408	316 945	409 288	423 779	363 332	268 433	216 915	195 203	188 026
в левове	-	-	-	-	-	-	-	-	-	-	-	-	-
в чуждестранна валута	311 103	379 967	339 709	269 213	312 408	316 945	409 288	423 779	363 332	268 433	216 915	195 203	188 026
в т.ч. в евро	308 328	372 218	325 959	260 854	297 983	302 408	394 837	410 138	350 308	247 659	188 516	159 258	156 524
Кредити**	-	-	-	-	-	-	-	-	-	-	-	-	-
Ценни книжа***	84 277	84 301	84 464	84 802	84 718	69 825	69 668	81 246	85 712	85 748	85 794	85 830	93 848
в левове	5 509	5 529	5 689	6 023	5 975	467	307	3 829	8 287	8 316	8 354	8 381	16 391
в чуждестранна валута	78 768	78 772	78 775	78 779	78 743	69 358	69 361	77 417	77 425	77 432	77 440	77 449	77 457
в т.ч. в евро	78 768	78 772	78 775	78 779	78 743	69 358	69 361	77 417	77 425	77 432	77 440	77 449	77 457
Задължения по лихви	-	-	-	-	-	-	258	529	795	243	527	820	311
в левове	-	-	-	-	-	-	-	-	-	-	-	-	-
в чуждестранна валута	-	-	-	-	-	-	258	529	795	243	527	820	311
в т.ч. в евро	-	-	-	-	-	-	-	-	-	-	-	-	-
Разпределени СПТ	-	-	-	1 017 134	1 292 747	1 283 486	1 280 567	1 301 587	1 329 582	1 349 363	1 345 759	1 355 942	1 431 282

(продължава)

1.3.2. ПОДРОБЕН ПАРИЧЕН ОТЧЕТ

(продължение)

(хил. лв.)

	V.2009	VI.2009	VII.2009	VIII.2009	IX.2009	X.2009	XI.2009	XII.2009	I.2010	II.2010	III.2010	IV.2010	V.2010
НЕТНИ ВЪТРЕШНИ АКТИВИ	**45 527 690**	**45 576 324**	**45 514 312**	**45 801 508**	**46 508 820**	**46 400 591**	**46 621 960**	**47 488 656**	**47 389 165**	**47 986 557**	**48 326 157**	**48,091,706P**	**47 978 661**
ВЪТРЕШЕН КРЕДИТ	45 430 536	45 538 605	45 869 366	46 034 546	46 843 490	47 027 964	47 162 203	47 639 733	47 776 995	48 462 737	48 744 552	48,533,887P	48 629 202
ВЗЕМАНИЯ ОТ СЕКТОР *ДЪРЖАВНО УПРАВЛЕНИЕ*	-4 914 430	-4 941 073	-4 439 536	-4 291 347	-4 309 215	-4 330 609	-4 444 299	-3 945 281	-3 666 568	-2 803 808	-2 616 975	-2,770,952P	-2 723 016
Централно държавно управление (нето)	-5 154 551	-5 179 936	-4 682 175	-4 533 058	-4 543 755	-4 566 913	-4 692 216	-4 202 066	-3 925 901	-3 061 075	-2 880 207	-3,031,243P	-2 984 755
Вземания	2 867 064	2 841 349	2 827 962	2 802 021	2 773 539	2 788 729	2 796 684	2 811 972	2 868 954	2 747 890	2 765 359	2 793 840	2 821 353
ДЦК	2 866 975	2 841 321	2 827 942	2 802 000	2 773 502	2 788 703	2 796 656	2 811 953	2 868 931	2 747 845	2 765 282	2 793 720	2 821 217
в левове	1 322 847	1 305 919	1 300 367	1 274 280	1 288 231	1 326 627	1 342 511	1 332 581	1 364 777	1 193 224	1 249 981	1 286 044	1 317 192
в чуждестранна валута	1 544 128	1 535 402	1 527 575	1 527 720	1 485 271	1 462 076	1 454 145	1 479 372	1 504 154	1 554 621	1 515 301	1 507 676	1 504 025
в т.ч. в евро	1 009 309	1 004 839	997 269	997 176	964 997	946 520	945 246	947 886	963 380	999 034	951 726	953 892	886 044
Репо сделки	-	-	-	-	-	-	-	-	-	-	-	-	-
в левове	-	-	-	-	-	-	-	-	-	-	-	-	-
в чуждестранна валута	-	-	-	-	-	-	-	-	-	-	-	-	-
в т.ч. в евро	-	-	-	-	-	-	-	-	-	-	-	-	-
Кредити	89	28	20	21	37	26	28	19	23	45	77	120	136
в левове	86	21	19	20	35	25	27	18	20	20	21	20	32
в чуждестранна валута	3	7	1	1	2	1	1	1	3	25	56	100	104
в т.ч. в евро	3	7	1	1	2	1	1	1	3	25	56	100	104
Минус: задължения	8 021 615	8 021 285	7 510 137	7 335 079	7 317 294	7 355 642	7 488 900	7 014 038	6 794 855	5 808 965	5 645 566	5,825,083P	5 806 108
Депозити	8 021 615	8 021 285	7 510 137	7 335 079	7 317 294	7 355 642	7 488 900	7 014 038	6 794 855	5 808 965	5 645 566	5,825,083P	5 806 108
в левове	5 640 488	5 426 031	5 026 924	4 819 079	4 867 607	4 985 885	5 010 263	4 551 223	4 574 791	3 492 371	3 355 707	3,494,843P	3 704 674
в чуждестранна валута	2 381 127	2 595 254	2 483 213	2 516 000	2 449 687	2 369 757	2 478 637	2 462 815	2 220 064	2 316 594	2 289 859	2 330 240	2 101 434
в т.ч. в евро	2 111 520	2 316 921	2 267 953	2 302 474	2 241 631	2 165 590	2 277 076	2 253 998	2 070 483	2 165 126	2 137 904	2 175 454	1 938 042
Репо сделки	-	-	-	-	-	-	-	-	-	-	-	-	-
в левове	-	-	-	-	-	-	-	-	-	-	-	-	-
в чуждестранна валута	-	-	-	-	-	-	-	-	-	-	-	-	-
в т.ч. в евро	-	-	-	-	-	-	-	-	-	-	-	-	-
Местно държавно управление и СОФ	240 121	238 863	242 639	241 711	234 540	236 304	247 917	256 785	259 333	257 267	263 232	260 291	261 739
Ценни книжа, различни от акции	63 952	63 891	68 337	68 337	64 572	64 599	64 608	64 601	70 030	68 829	68 828	68 828	68 829
в левове	4 854	4 793	4 793	4 793	4 793	4 820	4 829	4 822	4 822	3 621	3 621	3 621	3 622
в чуждестранна валута	59 098	59 098	63 544	63 544	59 779	59 779	59 779	59 779	65 208	65 208	65 207	65 207	65 207
в т.ч. в евро	59 098	59 098	63 544	63 544	59 779	59 779	59 779	59 779	65 208	65 208	65 207	65 207	65 207
Репо сделки	2 288	-	-	-	-	-	-	-	-	-	-	-	-
в левове	-	-	-	-	-	-	-	-	-	-	-	-	-
в чуждестранна валута	2 288	-	-	-	-	-	-	-	-	-	-	-	-
в т.ч. в евро	2 288	-	-	-	-	-	-	-	-	-	-	-	-
Кредити	173 881	174 972	174 302	173 374	169 968	171 705	183 309	192 184	189 303	188 438	194 404	191 463	192 910
в левове	134 140	134 966	133 019	133 324	134 822	136 410	148 153	156 849	154 013	153 365	155 975	156 762	158 824
в чуждестранна валута	39 741	40 006	41 283	40 050	35 146	35 295	35 156	35 335	35 290	35 073	38 429	34 701	34 086
в т.ч. в евро	39 741	40 006	41 283	40 050	35 146	35 295	35 156	35 335	35 290	35 073	38 429	34 701	34 086
ВЗЕМАНИЯ ОТ НЕПРАВИТЕЛСТВЕНИЯ СЕКТОР	50 344 966	50 479 678	50 308 902	50 325 893	51 152 705	51 358 573	51 606 502	51 585 014	51 443 563	51 266 545	51 361 527	51 304 839	51 352 218
Нефинансови предприятия	30 834 929	30 859 032	30 853 549	30 883 865	31 222 947	31 208 296	31 234 269	31 319 146	31 280 847	31 096 742	31 130 877	31 102 142	31 174 248
Репо сделки	22 810	16 486	16 647	13 798	14 049	12 543	11 903	12 184	12 220	12 680	11 853	11 661	11 773
в левове	8 636	8 526	8 684	8 607	8 858	8 837	8 948	9 158	9 158	9 577	8 740	8 530	8 522
в чуждестранна валута	14 174	7 960	7 963	5 191	5 191	3 706	2 955	3 026	3 062	3 103	3 113	3 131	3 251
в т.ч. в евро	13 897	7 684	7 687	5 191	5 191	3 706	1 653	1 662	1 662	1 662	1 662	1 662	1 662
Кредити	30 421 590	30 458 252	30 451 849	30 470 903	30 806 311	30 800 903	30 813 576	30 928 611	30 890 824	30 709 151	30 745 235	30 716 267	30 788 233
в левове	8 093 442	8 056 597	7 995 529	7 957 565	7 950 964	7 958 152	7 954 959	7 853 567	7 764 526	7 643 045	7 589 747	7 529 812	7 505 802
в чуждестранна валута	22 328 148	22 401 655	22 456 320	22 513 338	22 855 347	22 842 751	22 858 617	23 075 044	23 126 298	23 066 106	23 155 488	23 186 455	23 282 431

(продължава)

1.3.2. ПОДРОБЕН ПАРИЧЕН ОТЧЕТ
(продължение)

(хил. лв.)

	V.2009	VI.2009	VII.2009	VIII.2009	IX.2009	X.2009	XI.2009	XII.2009	I.2010	II.2010	III.2010	IV.2010	V.2010
в т.ч. в евро	21 540 111	21 632 199	21 680 959	21 741 974	22 090 461	22 082 268	22 111 760	22 301 298	22 341 755	22 267 790	22 367 139	22 387 746	22 420 083
Ценни книжа, различни от акции	268 157	262 150	262 698	276 263	278 922	270 256	277 082	252 489	251 817	250 172	249 252	248 745	248 949
в левове	28 559	28 066	28 678	28 445	28 694	28 735	28 094	27 864	28 206	27 336	27 442	27 215	27 431
в чуждестранна валута	239 598	234 084	234 020	247 818	250 228	241 521	248 988	224 625	223 611	222 836	221 810	221 530	221 518
в т.ч. в евро	227 787	222 304	222 244	236 153	238 866	230 274	237 914	212 827	211 498	210 370	209 259	208 825	207 772
Акции и други капиталови инструменти	122 372	122 144	122 355	122 901	123 665	124 594	131 708	125 862	125 986	124 739	124 537	125 469	125 293
в левове	122 372	122 144	122 355	122 901	123 665	124 594	131 708	125 862	125 986	124 739	124 537	125 469	125 293
в чуждестранна валута	-	-	-	-	-	-	-	-	-	-	-	-	-
в т.ч. в евро	-	-	-	-	-	-	-	-	-	-	-	-	-
Финансови предприятия	1 205 605	1 218 170	1 056 238	1 062 473	1 056 313	1 125 855	1 125 752	1 120 376	1 092 879	1 123 967	1 166 598	1 150 255	1 130 394
Репо сделки	34 072	27 289	23 746	24 477	24 495	28 634	26 527	24 706	24 090	27 409	70 491	64 488	62 787
в левове	23 467	23 477	22 202	22 216	22 206	26 402	24 981	23 140	22 509	25 873	25 707	19 944	18 215
в чуждестранна валута	10 605	3 812	1 544	2 261	2 289	2 232	1 546	1 566	1 581	1 536	44 784	44 544	44 572
в т.ч. в евро	10 605	3 812	1 544	1 988	2 023	1 968	1 286	1 294	1 302	1 248	44 495	44 251	44 255
Кредити	960 861	975 738	815 853	818 196	822 823	884 821	914 552	905 090	874 535	889 205	888 597	878 981	858 531
в левове	343 015	352 724	189 108	184 048	185 424	235 532	265 506	264 637	239 949	230 990	232 226	214 791	204 575
в чуждестранна валута	617 846	623 014	626 745	634 148	637 399	649 289	649 046	640 453	634 586	658 215	656 371	664 190	653 956
в т.ч. в евро	617 319	622 400	626 530	633 952	637 261	649 089	648 729	640 098	634 382	658 045	656 089	664 024	652 431
Ценни книжа, различни от акции	88 069	87 599	86 180	88 491	80 188	79 702	43 634	48 261	48 528	58 973	58 059	55 945	58 460
в левове	7 092	7 091	7 091	7 091	7 091	7 091	3 000	2 986	2 986	2 986	3 041	3 041	3 041
в чуждестранна валута	80 977	80 508	79 089	81 400	73 097	72 611	40 634	45 275	45 542	55 987	55 018	52 904	55 419
в т.ч. в евро	80 977	80 508	79 089	81 400	73 097	72 611	40 634	45 275	45 542	55 987	55 018	52 904	55 419
Акции и други капиталови инструменти	122 603	127 544	130 459	131 309	128 807	132 698	141 039	142 319	145 726	148 380	149 451	150 841	150 616
в левове	121 558	126 515	129 423	130 239	127 766	131 690	140 055	141 284	144 080	146 752	147 791	149 150	148 868
в чуждестранна валута	1 045	1 029	1 036	1 070	1 041	1 008	984	1 035	1 646	1 628	1 660	1 691	1 748
в т.ч. в евро	-	-	-	-	-	-	-	-	587	530	562	594	566
Домакинства и НТООД	18 304 432	18 402 476	18 399 115	18 379 555	18 873 445	19 024 422	19 246 481	19 145 492	19 069 837	19 045 836	19 064 052	19 052 442	19 047 576
Репо сделки	4 171	3 983	3 800	4 819	5 426	6 019	6 500	6 714	6 517	5 769	5 566	5 396	5 248
в левове	4 171	3 983	3 800	4 819	5 426	6 019	6 500	6 714	6 517	5 769	5 566	5 396	5 248
в чуждестранна валута	-	-	-	-	-	-	-	-	-	-	-	-	-
в т.ч. в евро	-	-	-	-	-	-	-	-	-	-	-	-	-
Кредити	18 300 261	18 398 493	18 395 315	18 374 736	18 868 019	19 018 403	19 239 981	19 138 778	19 063 320	19 040 067	19 058 486	19 047 046	19 042 328
в левове	12 832 132	12 826 514	12 795 129	12 760 292	13 058 723	13 100 077	13 265 941	13 107 332	13 007 652	12 940 691	12 891 316	12 809 347	12 750 345
в чуждестранна валута	5 468 129	5 571 979	5 600 186	5 614 444	5 809 296	5 918 326	5 974 040	6 031 446	6 055 668	6 099 376	6 167 170	6 237 699	6 291 983
в т.ч. в евро	5 301 357	5 406 053	5 435 195	5 448 623	5 643 537	5 753 597	5 809 631	5 865 156	5 887 338	5 930 677	5 995 510	6 067 421	6 119 315
ДЪЛГОТРАЙНИ АКТИВИ	2 716 300	2 744 235	2 763 942	2 774 993	2 794 843	2 807 104	2 820 944	2 882 871	2 887 037	2 895 040	2 916 716	2 926 326	2 936 737
ДРУГИ ПОЗИЦИИ (нето)	-2 619 146	-2 706 516	-3 118 996	-3 008 031	-3 129 513	-3 434 477	-3 361 187	-3 033 948	-3 274 867	-3 371 220	-3 335 111	-3 368 507	-3 587 278
Отношения между ПФИ (нето)	-29 162	-41 565	-276 017	-46 757	-55 937	-17 277	-18 816	18 898	32 938	-26 543	24 805	21 803	28 768
в левове	-17 508	-19 626	-9 839	-11 457	-5 924	-123 506	-22 469	24 764	38 358	8 072	17 344	28 017	49 703
в чуждестранна валута	-11 654	-21 939	-266 178	-35 300	-50 013	106 229	3 653	-5 866	-5 420	-34 615	7 461	-6 214	-20 935
в т.ч. в евро	-11 467	-21 701	-260 063	-27 229	-39 344	106 461	10 941	-5 692	-5 122	-34 288	7 861	-5 890	-20 628
Други активи и пасиви (нето)	-2 589 984	-2 664 951	-2 842 979	-2 961 274	-3 073 576	-3 417 200	-3 342 371	-3 052 846	-3 307 805	-3 344 677	-3 359 916	-3 390 310	-3 616 046
в левове	-2 164 616	-2 178 718	-2 282 490	-2 410 395	-2 534 711	-2 733 498	-2 757 875	-2 535 865	-2 600 091	-2 752 807	-2 728 661	-2 762 819	-3 010 495
в чуждестранна валута	-425 368	-486 233	-560 489	-550 879	-538 865	-683 702	-584 496	-516 981	-707 714	-591 870	-631 255	-627 491	-605 551
в т.ч. в евро	-452 994	-455 356	-523 244	-505 046	-492 462	-607 901	-534 806	-486 111	-656 530	-559 811	-595 536	-589 229	-531 538
ШИРОКИ ПАРИ М3	**45 162 487**	**45 536 119**	**45 822 464**	**46 188 779**	**46 423 555**	**46 553 945**	**46 760 582**	**47 755 824**	**47 509 720**	**48 482 030**	**48 409 973**	**48,596,676 P**	**48 857 429**
ПАРИ М1	17 554 463	17 909 527	17 683 939	17 869 208	17 686 287	17 365 053	17 738 417	18 126 567	17 686 850	18 252 076	17 395 173	17 593 143	17 743 556
Пари извън ПФИ	6 961 122	7 012 154	7 099 354	7 085 724	6 924 925	6 839 710	6 778 393	7 114 909	6 754 856	6 717 435	6 664 012	6 632 144	6 663 223
Овърнайт депозити	10 593 341	10 897 373	10 584 585	10 783 484	10 761 362	10 525 343	10 960 024	11 011 658	10 931 994	11 534 641	10 731 161	10 960 999	11 080 333

(продължава)

1.3.2. ПОДРОБЕН ПАРИЧЕН ОТЧЕТ

(продължение)

(хил. лв.)

	V.2009	VI.2009	VII.2009	VIII.2009	IX.2009	X.2009	XI.2009	XII.2009	I.2010	II.2010	III.2010	IV.2010	V.2010
в левове	7 442 401	7 572 856	7 311 210	7 473 105	7 344 233	7 186 684	7 190 561	7 500 494	7 330 910	7 471 383	7 607 338	7 751 007	7 712 742
Местно държавно управление и СОФ	766 584	723 020	681 193	765 758	770 977	720 727	810 869	820 636	812 208	896 490	917 723	1 313 207	1 193 996
Нефинансови предприятия	4 033 728	4 164 218	3 943 078	4 085 363	4 033 801	3 848 096	3 720 790	3 833 107	3 743 307	3 654 296	3 692 816	3 652 086	3 691 816
Финансови предприятия	301 022	350 090	329 801	293 844	250 993	323 336	369 532	361 557	315 030	376 177	507 808	327 239	381 965
Домакинства и НТООД	2 341 067	2 335 528	2 357 138	2 328 140	2 288 462	2 294 525	2 289 370	2 485 194	2 460 365	2 544 420	2 488 991	2 458 475	2 444 965
в чуждестранна валута	3 150 940	3 324 517	3 273 375	3 310 379	3 417 129	3 338 659	3 769 463	3 511 164	3 601 084	4 063 258	3 123 823	3 209 992	3 367 591
Местно държавно управление и СОФ	30 914	19 312	14 747	17 726	14 396	14 027	18 375	9 536	15 819	10 074	9 895	15 065	14 812
Нефинансови предприятия	2 104 973	2 228 020	2 193 004	2 177 103	2 295 413	2 216 604	2 298 252	2 113 705	2 201 921	2 372 413	2 241 653	2 238 815	2 363 864
Финансови предприятия	386 977	444 740	455 772	524 519	524 601	534 853	886 567	814 409	819 435	1 113 335	283 198	365 524	375 687
Домакинства и НТООД	628 076	632 445	609 852	591 031	582 719	573 175	566 269	573 514	563 909	567 436	589 077	590 588	613 228
в т.ч. в евро	2 549 182	2 690 347	2 683 405	2 701 954	2 822 035	2 769 077	3 076 740	2 885 387	2 957 606	3 194 007	2 391 029	2 398 653	2 542 380
Местно държавно управление и СОФ	30 257	19 221	14 634	17 614	14 316	13 952	18 296	9 452	14 753	8 977	8 746	13 925	13 580
Нефинансови предприятия	1 670 134	1 764 391	1 765 734	1 735 597	1 857 577	1 816 078	1 763 205	1 646 998	1 702 675	1 701 728	1 652 642	1 626 784	1 714 626
Финансови предприятия	351 826	407 097	419 841	479 537	485 950	480 232	841 567	768 847	787 863	1 030 114	255 252	282 576	331 069
Домакинства и НТООД	496 965	499 638	483 196	469 206	464 192	458 815	453 672	460 090	452 315	453 188	474 389	475 368	483 105
ПАРИ М2 (М1 + КВАЗИПАРИ)	45 124 829	45 497 314	45 782 608	46 151 160	46 387 190	46 512 369	46 719 462	47 699 227	47 453 483	48 424 911	48 337 336	48,520,053P	48 779 290
КВАЗИПАРИ	27 570 366	27 587 787	28 098 669	28 281 952	28 700 903	29 147 316	28 981 045	29 572 660	29 766 633	30 172 835	30 942 163	30,926,910P	31 035 734
Депозити с договорен матуритет до 2 години	23 506 892	23 590 277	24 145 058	24 389 769	24 852 707	25 288 922	25 114 561	25 485 807	25 776 196	26 143 360	26 931 104	26,929,068P	26 996 863
в левове	9 769 827	9 515 407	9 667 670	9 622 002	9 764 655	9 981 037	10 046 606	10 262 289	10 453 902	10 857 958	11 093 059	11,259,311P	11 247 342
Местно държавно управление и СОФ	875 636	857 046	843 784	836 795	816 421	803 365	774 194	726 862	728 661	720 135	716 533	705 771	721 771
Нефинансови предприятия	2 562 768	2 442 546	2 465 639	2 310 865	2 364 801	2 447 838	2 414 831	2 427 581	2 352 350	2 576 484	2 648 036	2,642,650P	2 570 072
Финансови предприятия	1 082 496	871 693	931 480	938 040	962 874	1 004 910	1 005 728	1 048 425	1 110 954	1 163 959	1 250 404	1 380 522	1 361 744
Домакинства и НТООД	5 248 927	5 344 122	5 426 767	5 536 302	5 620 559	5 724 924	5 851 853	6 059 421	6 261 937	6 397 380	6 478 086	6 530 368	6 593 755
в чуждестранна валута	13 737 065	14 074 870	14 477 388	14 767 767	15 088 052	15 307 885	15 067 955	15 223 518	15 322 294	15 285 402	15 838 045	15 669 757	15 749 521
Местно държавно управление и СОФ	27 477	34 312	34 197	30 840	26 573	18 792	46 080	44 415	39 229	39 701	21 054	14 747	3 931
Нефинансови предприятия	2 971 005	3 096 362	3 210 398	3 198 949	3 412 581	3 472 292	3 505 515	3 382 649	3 262 976	3 213 946	3 244 801	3 129 696	3 043 940
Финансови предприятия	1 414 561	1 462 985	1 490 592	1 638 297	1 638 798	1 663 208	1 282 967	1 294 841	1 285 203	1 173 699	1 670 055	1 589 008	1 667 552
Домакинства и НТООД	9 324 022	9 481 211	9 742 201	9 899 681	10 010 100	10 153 593	10 233 393	10 501 613	10 734 886	10 858 056	10 902 135	10 936 306	11 034 098
в т.ч. в евро	11 951 499	12 259 656	12 652 813	12 942 999	13 302 890	13 503 574	13 317 858	13 415 080	13 433 379	13 343 209	13 877 500	13 698 977	13 604 568
Местно държавно управление и СОФ	26 352	33 189	32 073	28 736	24 522	17 961	45 935	44 263	39 073	39 541	20 893	14 584	3 754
Нефинансови предприятия	2 695 153	2 801 970	2 925 190	2 917 020	3 150 295	3 202 183	3 273 194	3 170 021	3 041 853	2 980 196	2 995 551	2 869 484	2 749 639
Финансови предприятия	1 391 525	1 443 170	1 475 413	1 623 200	1 628 264	1 650 704	1 270 815	1 280 631	1 253 838	1 142 002	1 640 000	1 573 590	1 649 061
Домакинства и НТООД	7 838 469	7 981 327	8 220 137	8 374 043	8 499 809	8 632 726	8 727 914	8 920 165	9 098 615	9 181 470	9 221 056	9 241 319	9 202 114
Депозити, договорени за ползване													
след предизвестие, до 3 месеца	4 063 474	3 997 510	3 953 611	3 892 183	3 848 196	3 858 394	3 866 484	4 086 853	3 990 437	4 029 475	4 011 059	3 997 842	4 038 871
в левове	1 949 158	1 899 726	1 873 969	1 859 786	1 860 929	1 873 583	1 903 076	2 044 031	1 993 281	2 026 390	2 016 606	1 996 674	2 010 156
Местно държавно управление и СОФ	-	-	-	50	-	-	-	-	-	-	-	-	-
Нефинансови предприятия	46 740	38 501	39 141	33 075	37 948	38 595	40 555	36 734	36 237	39 752	49 720	40 657	47 409
Финансови предприятия	2 971	2 946	4 527	2 947	3 047	2 941	2 773	2 671	2 439	2 262	2 146	1 896	1 896
Домакинства и НТООД	1 899 447	1 858 279	1 830 301	1 823 714	1 819 934	1 832 047	1 859 748	2 004 626	1 954 605	1 984 376	1 964 740	1 954 121	1 960 851
в чуждестранна валута	2 114 316	2 097 784	2 079 642	2 032 397	1 987 267	1 984 811	1 963 408	2 042 822	1 997 156	2 003 085	1 994 453	2 001 168	2 028 715
Местно държавно управление и СОФ	-	-	-	-	-	-	-	-	-	-	-	-	-
Нефинансови предприятия	27 629	39 537	47 237	33 333	21 696	26 912	26 696	26 537	29 307	36 124	42 274	35 718	29 670
Финансови предприятия	4 762	4 762	4 762	4 762	4 837	4 837	4 802	4 802	4 854	4 854	4 854	4 854	4 717
Домакинства и НТООД	2 081 925	2 053 485	2 027 643	1 994 302	1 960 734	1 953 062	1 931 910	2 011 483	1 962 995	1 962 107	1 947 325	1 960 596	1 994 328
в т.ч. в евро	1 781 262	1 765 529	1 745 871	1 702 993	1 664 682	1 665 895	1 654 039	1 710 631	1 663 012	1 660 779	1 652 112	1 652 622	1 652 878
Местно държавно управление и СОФ	-	-	-	-	-	-	-	-	-	-	-	-	-
Нефинансови предприятия	25 918	37 820	45 539	31 659	20 091	25 293	25 106	22 695	25 543	30 892	36 889	31 862	23 971
Финансови предприятия	4 762	4 762	4 762	4 762	4 837	4 837	4 802	4 802	4 854	4 854	4 854	4 854	4 717
Домакинства и НТООД	1 750 582	1 722 947	1 695 570	1 666 572	1 639 754	1 635 765	1 624 131	1 683 134	1 632 615	1 625 033	1 610 369	1 615 906	1 624 190

(продължава)

1.3.2. ПОДРОБЕН ПАРИЧЕН ОТЧЕТ
(продължение)

(хил. лв.)

	V.2009	VI.2009	VII.2009	VIII.2009	IX.2009	X.2009	XI.2009	XII.2009	I.2010	II.2010	III.2010	IV.2010	V.2010
ПАРИ М3 (М2 + ТЪРГУЕМИ ИНСТРУМЕНТИ)	45 162 487	45 536 119	45 822 464	46 188 779	46 423 555	46 553 945	46 760 582	47 755 824	47 509 720	48 482 030	48 409 973	48,596,676P	48 857 429
Търгуеми инструменти (издадени дългови ценни книжа до 2 години + акции/дялове на ФПП + репо сделки)	37 658	38 805	39 856	37 619	36 365	41 576	41 120	56 597	56 237	57 119	72 637	76 623	78 139
в левове	34 835	34 477	36 348	34 501	33 742	37 335	36 887	53 305	52 930	53 796	70 315	74 293	75 761
в чуждестранна валута	2 823	4 328	3 508	3 118	2 623	4 241	4 233	3 292	3 307	3 323	2 322	2 330	2 378
в т.ч. в евро	2 270	3 776	2 956	2 571	2 090	3 714	3 714	2 747	2 747	2 747	1 742	1 743	1 743
ДЪЛГОСРОЧНИ ПАСИВИ, НЕВКЛЮЧЕНИ В ПАРИЧНАТА МАСА	**13 576 508**	**13 640 404**	**13 899 090**	**13 976 810**	**14 080 573**	**14 136 411**	**14 309 694**	**14 443 581**	**14 495 195**	**14 674 944**	**14 748 568**	**14 493 841**	**14 670 227**
ДЕПОЗИТИ С ДОГОВОРЕН МАТУРИТЕТ НАД 2 ГОДИНИ И ДЕПОЗИТИ, ДОГОВОРЕНИ ЗА ПОЛЗВАНЕ СЛЕД ПРЕДИЗВЕСТИЕ, НАД 3 МЕСЕЦА	1 296 485	1 295 188	1 239 243	1 244 590	1 219 417	1 204 363	1 128 607	1 117 811	1 119 109	1 108 271	1 110 548	1 107 050	1 134 249
в левове	411 379	424 321	381 930	401 500	387 936	389 498	351 280	349 279	343 412	341 786	341 041	339 388	341 317
в чуждестранна валута	885 106	870 867	857 313	843 090	831 481	814 865	777 327	768 532	775 697	766 485	769 507	767 662	792 932
в т.ч. в евро	696 114	685 139	677 536	669 430	664 276	653 741	620 056	609 781	615 283	604 297	609 247	605 254	620 275
ИЗДАДЕНИ ДЪЛГОВИ ЦЕННИ КНИЖА НАД 2 ГОДИНИ	110 087	111 071	93 340	91 659	73 915	57 080	53 445	74 332	74 346	74 362	74 377	74 749	105 049
в левове	33 192	34 168	16 434	16 563	16 563	5 496	1 855	1 855	1 855	1 855	1 855	1 852	1 855
в чуждестранна валута	76 895	76 903	76 906	75 096	57 352	51 584	51 590	72 477	72 491	72 507	72 522	72 897	103 194
в т.ч. в евро	76 895	76 903	76 906	75 096	57 352	51 584	51 590	72 477	72 491	72 507	72 522	72 897	103 194
КАПИТАЛ И РЕЗЕРВИ	12 169 936	12 234 145	12 566 507	12 640 561	12 787 241	12 874 968	13 127 642	13 251 438	13 301 740	13 492 311	13 563 643	13 312 042	13 430 929
Основен капитал	3 194 614	3 194 614	3 427 202	3 427 202	3 431 060	3 431 060	3 441 060	3 456 707	3 456 707	3 467 707	3 467 707	3 467 707	3 477 545
Резерви	7 139 980	7 239 894	7 472 030	7 459 030	7 549 995	7 589 122	7 781 201	7 783 441	7 871 500	7 928 095	7 950 065	8 221 374	8 486 487
Финансов резултат	1 835 342	1 799 637	1 667 275	1 754 329	1 806 186	1 854 786	1 905 381	2 011 290	1 973 533	2 096 509	2 145 871	1 622 961	1 466 897

* Включва и резервната позиция в МВФ.
** Включва само получените кредити от МВФ.
*** Включва издадените дългови ценни книжа и акции на фондовете на паричния пазар (ФПП), държани от нерезиденти. Предварителни данни.

Източници: БНБ и други ПФИ.

1.3.3. АНАЛИТИЧНА ОТЧЕТНОСТ НА БНБ

(хил. лв.)

	V.2009	VI.2009	VII.2009	VIII.2009	IX.2009	X.2009	XI.2009	XII.2009	I.2010	II.2010	III.2010	IV.2010	V.2010
Валутен курс: лв. за 1 щ. д.	1.38731	1.38378	1.38339	1.37040	1.33568	1.32151	1.30189	1.36409	1.40042	1.44129	1.45102	1.46889	1.58920
лв. за 1 евро	1.95583	1.95583	1.95583	1.95583	1.95583	1.95583	1.95583	1.95583	1.95583	1.95583	1.95583	1.95583	1.95583
АКТИВИ	**16 575 267**	**16 727 091**	**16 875 524**	**16 870 119**	**17 123 524**	**17 193 496**	**17 589 848**	**18 039 755**	**17 391 404**	**17 666 756**	**18 120 715**	**17 540 076**	**17 807 999**
НЕТНИ ЧУЖДЕСТРАННИ АКТИВИ	23 010 892	23 180 604	22 881 763	22 666 246	22 941 323	23 384 167	23 882 423	23 875 459	23 110 039	22 321 749	22 599 945	22 127 552	22 382 996
Чуждестранни активи	23 072 876	23 293 700	22 933 604	23 750 175	24 266 409	24 803 265	25 297 960	25 295 325	24 538 102	23 834 298	23 965 519	23 557 545	23 912 573
Каса в чуждестранна валута	137 318	147 275	143 155	141 478	155 290	150 967	146 221	140 500	134 415	131 153	127 339	124 255	122 468
в т.ч. в евро	136 457	146 602	142 630	139 744	153 795	149 646	145 097	139 167	133 363	130 404	125 874	122 815	121 112
Депозити	2 611 151	2 676 020	2 137 415	2 112 304	2 469 776	3 008 511	2 796 344	2 701 288	1 813 158	2 997 343	2 742 434	2 727 579	3 144 428
в левове	-	-	-	-	-	-	-	-	-	-	-	-	-
в чуждестранна валута	2 611 151	2 676 020	2 137 415	2 112 304	2 469 776	3 008 511	2 796 344	2 701 288	1 813 158	2 997 343	2 742 434	2 727 579	3 144 428
в т.ч. в евро	2 596 906	2 479 823	2 010 043	2 023 466	2 376 690	2 902 809	2 633 350	2 502 630	1 700 235	2 881 075	2 694 039	2 717 587	3 135 187
Репо сделки	-	-	-	-	-	-	-	-	-	-	-	-	-
в левове	-	-	-	-	-	-	-	-	-	-	-	-	-
в чуждестранна валута	-	-	-	-	-	-	-	-	-	-	-	-	-
в т.ч. в евро	-	-	-	-	-	-	-	-	-	-	-	-	-
Кредити	-	-	-	-	-	-	-	-	-	-	-	-	-
в левове	-	-	-	-	-	-	-	-	-	-	-	-	-
в чуждестранна валута	-	-	-	-	-	-	-	-	-	-	-	-	-
в т.ч. в евро	-	-	-	-	-	-	-	-	-	-	-	-	-
Ценни книжа, различни от акции	18 162 478	18 372 542	18 617 275	18 413 336	18 358 512	18 350 241	18 867 895	18 978 392	19 080 551	17 106 805	17 458 781	16 930 404	16 541 246
в левове	-	-	-	-	-	-	-	-	-	-	-	-	-
в чуждестранна валута	18 162 478	18 372 542	18 617 275	18 413 336	18 358 512	18 350 241	18 867 895	18 978 392	19 080 551	17 106 805	17 458 781	16 930 404	16 541 246
в т.ч. в евро	17 917 235	18 310 298	18 548 124	18 309 211	18 263 705	18 256 436	18 835 338	18 971 537	19 045 509	17 070 756	17 354 302	16 795 328	16 395 140
Акции и други капиталови инструменти	28 359	28 359	28 359	28 359	28 359	28 359	28 359	28 193	28 193	28 193	28 193	28 193	28 193
в левове	-	-	-	-	-	-	-	-	-	-	-	-	-
в чуждестранна валута	28 359	28 359	28 359	28 359	28 359	28 359	28 359	28 193	28 193	28 193	28 193	28 193	28 193
в т.ч. в евро	6 886	6 886	6 886	6 886	6 886	6 886	6 886	6 886	6 886	6 886	6 886	6 886	6 886
Монетарно злато и притежавани СПТ*	1 818 158	1 753 978	1 746 513	2 758 444	3 085 370	3 127 369	3 313 514	3 282 399	3 348 201	3 474 839	3 487 272	3 645 532	3 964 778
Вземания по лихви	315 412	315 526	260 887	296 254	169 102	137 818	145 627	164 553	133 584	95 965	121 500	101 582	111 460
в левове	-	-	-	-	-	-	-	-	-	-	-	-	-
в чуждестранна валута	315 412	315 526	260 887	296 254	169 102	137 818	145 627	164 553	133 584	95 965	121 500	101 582	111 460
в т.ч. в евро	311 749	311 583	256 432	291 315	163 464	131 456	143 293	163 961	132 744	95 674	120 897	100 632	111 017
Минус: чуждестранни пасиви	61 984	113 096	51 841	1 083 929	1 325 086	1 419 098	1 415 537	1 419 866	1 428 063	1 512 549	1 365 574	1 429 993	1 529 577
Депозити	61 984	113 096	51 841	66 795	32 339	135 612	134 712	117 750	97 686	162 943	19 288	73 231	97 984
в левове	52 066	42 696	37 971	33 021	15 414	43 063	45 926	52 614	31 718	11 699	4 547	36 734	87 043
в чуждестранна валута	9 918	70 400	13 870	33 774	16 925	92 549	88 786	65 136	65 968	151 244	14 741	36 497	10 941
в т.ч. в евро	9 918	70 400	13 870	33 774	16 925	92 549	88 786	65 136	65 968	151 244	14 741	36 497	10 941
Репо сделки	-	-	-	-	-	-	-	-	-	-	-	-	-
в левове	-	-	-	-	-	-	-	-	-	-	-	-	-
в чуждестранна валута	-	-	-	-	-	-	-	-	-	-	-	-	-
в т.ч. в евро	-	-	-	-	-	-	-	-	-	-	-	-	-
Кредити**	-	-	-	-	-	-	-	-	-	-	-	-	-
Задължения по лихви	-	-	-	-	-	-	258	529	795	243	527	820	311
в левове	-	-	-	-	-	-	-	-	-	-	-	-	-
в чуждестранна валута	-	-	-	-	-	-	258	529	795	243	527	820	311
в т.ч. в евро	-	-	-	-	-	-	-	-	-	-	-	-	-
Разпределени СПТ	-	-	-	1 017 134	1 292 747	1 283 486	1 280 567	1 301 587	1 329 582	1 349 363	1 345 759	1 355 942	1 431 282
ВЗЕМАНИЯ ОТ СЕКТОР *ДЪРЖАВНО УПРАВЛЕНИЕ*	-6 660 152	-6 741 282	-6 304 732	-6 098 540	-6 120 493	-6 474 743	-6 596 490	-6 147 129	-6 028 299	-4 948 788	-4 784 365	-4 897 294	-4 886 759
Централно държавно управление (нето)	-6 660 152	-6 741 282	-6 304 732	-6 098 540	-6 120 493	-6 474 743	-6 596 490	-6 147 129	-6 028 299	-4 948 788	-4 784 365	-4 897 294	-4 886 759

(продължава)

1.3.3. АНАЛИТИЧНА ОТЧЕТНОСТ НА БНБ
(продължение)

(хил. лв.)

	V.2009	VI.2009	VII.2009	VIII.2009	IX.2009	X.2009	XI.2009	XII.2009	I.2010	II.2010	III.2010	IV.2010	V.2010
Вземания	-	-	-	-	-	-	-	-	-	-	-	-	-
ДЦК	-	-	-	-	-	-	-	-	-	-	-	-	-
в левове	-	-	-	-	-	-	-	-	-	-	-	-	-
в чуждестранна валута	-	-	-	-	-	-	-	-	-	-	-	-	-
в т.ч. в евро	-	-	-	-	-	-	-	-	-	-	-	-	-
Репо сделки	-	-	-	-	-	-	-	-	-	-	-	-	-
в левове	-	-	-	-	-	-	-	-	-	-	-	-	-
в чуждестранна валута	-	-	-	-	-	-	-	-	-	-	-	-	-
в т.ч. в евро	-	-	-	-	-	-	-	-	-	-	-	-	-
Кредити	-	-	-	-	-	-	-	-	-	-	-	-	-
в левове	-	-	-	-	-	-	-	-	-	-	-	-	-
в чуждестранна валута	-	-	-	-	-	-	-	-	-	-	-	-	-
в т.ч. в евро	-	-	-	-	-	-	-	-	-	-	-	-	-
Минус: задължения	6 660 152	6 741 282	6 304 732	6 098 540	6 120 493	6 474 743	6 596 490	6 147 129	6 028 299	4 948 788	4 784 365	4 897 294	4 886 759
Депозити	6 660 152	6 741 282	6 304 732	6 098 540	6 120 493	6 474 743	6 596 490	6 147 129	6 028 299	4 948 788	4 784 365	4 897 294	4 886 759
в левове	4 878 844	4 686 201	4 313 415	4 108 228	4 157 509	4 519 451	4 627 483	4 188 828	4 229 856	3 119 412	3 007 243	3 071 613	3 290 554
в чуждестранна валута	1 781 308	2 055 081	1 991 317	1 990 312	1 962 984	1 955 292	1 969 007	1 958 301	1 798 443	1 829 376	1 777 122	1 825 681	1 596 205
в т.ч. в евро	1 524 092	1 798 637	1 795 925	1 796 721	1 774 092	1 767 895	1 784 502	1 765 593	1 663 375	1 691 767	1 638 831	1 685 730	1 448 504
Репо сделки	-	-	-	-	-	-	-	-	-	-	-	-	-
в левове	-	-	-	-	-	-	-	-	-	-	-	-	-
в чуждестранна валута	-	-	-	-	-	-	-	-	-	-	-	-	-
в т.ч. в евро	-	-	-	-	-	-	-	-	-	-	-	-	-
Социалноосигурителни фондове	-	-	-	-	-	-	-	-	-	-	-	-	-
Репо сделки	-	-	-	-	-	-	-	-	-	-	-	-	-
в левове	-	-	-	-	-	-	-	-	-	-	-	-	-
в чуждестранна валута	-	-	-	-	-	-	-	-	-	-	-	-	-
в т.ч. в евро	-	-	-	-	-	-	-	-	-	-	-	-	-
Кредити	-	-	-	-	-	-	-	-	-	-	-	-	-
в левове	-	-	-	-	-	-	-	-	-	-	-	-	-
в чуждестранна валута	-	-	-	-	-	-	-	-	-	-	-	-	-
в т.ч. в евро	-	-	-	-	-	-	-	-	-	-	-	-	-
ВЗЕМАНИЯ ОТ ДРУГИ ПФИ	-	-	-	-	-	-	-	-	-	-	-	-	-
в левове	-	-	-	-	-	-	-	-	-	-	-	-	-
в чуждестранна валута	-	-	-	-	-	-	-	-	-	-	-	-	-
в т.ч. в евро	-	-	-	-	-	-	-	-	-	-	-	-	-
ВЗЕМАНИЯ ОТ НЕПРАВИТЕЛСТВЕНИЯ СЕКТОР	79 179	79 179	79 179	79 179	79 179	79 179	79 179	79 179	79 179	79 179	79 179	79 179	79 179
Нефинансови предприятия	72 236	72 236	72 236	72 236	72 236	72 236	72 236	72 236	72 236	72 236	72 236	72 236	72 236
Кредити	-	-	-	-	-	-	-	-	-	-	-	-	-
в левове	-	-	-	-	-	-	-	-	-	-	-	-	-
в чуждестранна валута	-	-	-	-	-	-	-	-	-	-	-	-	-
в т.ч. в евро	-	-	-	-	-	-	-	-	-	-	-	-	-
Акции и други капиталови инструменти	72 236	72 236	72 236	72 236	72 236	72 236	72 236	72 236	72 236	72 236	72 236	72 236	72 236
в левове	72 236	72 236	72 236	72 236	72 236	72 236	72 236	72 236	72 236	72 236	72 236	72 236	72 236
в чуждестранна валута	-	-	-	-	-	-	-	-	-	-	-	-	-
в т.ч. в евро	-	-	-	-	-	-	-	-	-	-	-	-	-
Финансови предприятия	6 943	6 943	6 943	6 943	6 943	6 943	6 943	6 943	6 943	6 943	6 943	6 943	6 943
Кредити	-	-	-	-	-	-	-	-	-	-	-	-	-
в левове	-	-	-	-	-	-	-	-	-	-	-	-	-
в чуждестранна валута	-	-	-	-	-	-	-	-	-	-	-	-	-
в т.ч. в евро	-	-	-	-	-	-	-	-	-	-	-	-	-

(продължава)

1.3.3. АНАЛИТИЧНА ОТЧЕТНОСТ НА БНБ

(продължение)

(хил. лв.)

	V.2009	VI.2009	VII.2009	VIII.2009	IX.2009	X.2009	XI.2009	XII.2009	I.2010	II.2010	III.2010	IV.2010	V.2010
Акции и други капиталови инструменти	6 943	6 943	6 943	6 943	6 943	6 943	6 943	6 943	6 943	6 943	6 943	6 943	6 943
в левове	6 943	6 943	6 943	6 943	6 943	6 943	6 943	6 943	6 943	6 943	6 943	6 943	6 943
в чуждестранна валута	-	-	-	-	-	-	-	-	-	-	-	-	-
в т.ч. в евро	-	-	-	-	-	-	-	-	-	-	-	-	-
ДЪЛГОТРАЙНИ АКТИВИ	235 517	240 629	248 722	254 585	256 486	259 243	259 963	268 597	268 588	268 652	268 894	268 950	268 977
ДРУГИ ПОЗИЦИИ (НЕТО)	-90 169	-32 039	-29 408	-31 351	-32 971	-54 350	-35 227	-36 351	-38 103	-54 036	-42 938	-38 311	-36 394
Други активи	1 342 584	1 340 492	1 339 178	1 334 736	1 318 803	1 309 098	1 307 613	1 328 194	1 356 172	1 379 989	1 376 701	1 388 921	1 467 335
в левове	39 226	36 958	35 297	34 258	34 696	34 310	35 771	35 525	35 746	40 014	40 391	42 521	46 228
в чуждестранна валута	1 303 358	1 303 534	1 303 881	1 300 478	1 284 107	1 274 788	1 271 842	1 292 669	1 320 426	1 339 975	1 336 310	1 346 400	1 421 107
в т.ч. в евро	246	335	108	148	205	51	49	60	123	70	77	72	139
Минус: други пасиви	1 432 753	1 372 531	1 368 586	1 366 087	1 351 774	1 363 448	1 342 840	1 364 545	1 394 275	1 434 025	1 419 639	1 427 232	1 503 729
в левове	129 209	69 161	64 963	65 891	67 431	88 114	71 211	70 612	72 622	74 837	75 734	78 772	81 298
в чуждестранна валута	1 303 544	1 303 370	1 303 623	1 300 196	1 284 343	1 275 334	1 271 629	1 293 933	1 321 653	1 359 188	1 343 905	1 348 460	1 422 431
в т.ч. в евро	1 215	649	344	352	1 062	1 245	439	1 664	1 585	19 475	7 991	2 436	1 616
ПАСИВИ	**16 575 267**	**16 727 091**	**16 875 524**	**16 870 119**	**17 123 524**	**17 193 496**	**17 589 848**	**18 039 755**	**17 391 404**	**17 666 756**	**18 120 715**	**17 540 076**	**17 807 999**
РЕЗЕРВНИ ПАРИ	12 000 470	12 235 750	12 345 297	12 203 437	12 339 633	12 350 528	12 416 998	12 946 315	12 253 946	12 311 733	12 636 476	12 132 190	12 151 490
Пари в обращение	7 760 332	7 809 781	7 871 461	7 869 146	7 672 663	7 566 614	7 549 500	8 049 100	7 497 006	7 459 622	7 474 114	7 416 052	7 478 216
Депозити на други ПФИ	4 240 138	4 425 969	4 473 836	4 334 291	4 666 970	4 783 914	4 867 498	4 897 215	4 756 940	4 852 111	5 162 362	4 716 138	4 673 274
в левове	2 242 123	2 184 098	2 401 164	2 256 779	2 392 948	2 208 727	2 185 352	2 205 678	1 978 253	2 324 187	2 474 430	2 329 124	2 474 957
в чуждестранна валута	1 998 015	2 241 871	2 072 672	2 077 512	2 274 022	2 575 187	2 682 146	2 691 537	2 778 687	2 527 924	2 687 932	2 387 014	2 198 317
в т.ч. в евро	1 998 015	2 241 871	2 072 672	2 077 512	2 274 022	2 575 187	2 682 146	2 691 537	2 778 687	2 527 924	2 687 932	2 387 014	2 198 317
ПАСИВИ, ВКЛЮЧЕНИ В ПАРИЧНАТА МАСА	1 124 123	1 059 932	1 044 317	1 160 114	1 189 583	1 197 807	1 313 853	1 270 726	1 248 029	1 328 200	1 407 047	1 571 150	1 552 966
ДЕПОЗИТИ	1 124 123	1 059 932	1 044 317	1 160 114	1 189 583	1 197 807	1 313 853	1 270 726	1 248 029	1 328 200	1 407 047	1 571 150	1 552 966
Овърнайт депозити	296 959	261 753	223 166	364 077	406 546	453 772	584 816	583 408	504 882	533 645	600 218	734 728	642 400
в левове	252 052	215 372	178 616	312 551	341 085	367 185	469 186	551 309	492 832	521 232	587 556	708 772	636 022
Социалноосигурителни фондове	251 248	214 689	177 934	310 589	339 051	356 386	465 557	523 545	492 155	520 286	462 851	701 934	634 659
Нефинансови предприятия	-	-	-	-	-	-	-	-	-	-	-	-	-
Финансови предприятия	804	683	682	1 962	2 034	10 799	3 629	27 764	677	946	124 705	6 838	1 363
Домакинства и НТООД	-	-	-	-	-	-	-	-	-	-	-	-	-
в чуждестранна валута	44 907	46 381	44 550	51 526	65 461	86 587	115 630	32 099	12 050	12 413	12 662	25 956	6 378
Социалноосигурителни фондове	-	-	-	-	-	-	-	-	-	-	-	-	-
Нефинансови предприятия	43 028	44 448	41 431	48 423	62 411	70 046	76 852	13 215	9 089	9 402	10 601	8 112	84
Финансови предприятия	1 879	1 933	3 119	3 103	3 050	16 541	38 778	18 884	2 961	3 011	2 061	17 844	6 294
Домакинства и НТООД	-	-	-	-	-	-	-	-	-	-	-	-	-
в т.ч. в евро	44 121	45 597	43 287	50 275	64 241	72 338	101 593	17 391	10 954	11 284	11 524	20 833	835
Социалноосигурителни фондове	-	-	-	-	-	-	-	-	-	-	-	-	-
Нефинансови предприятия	43 028	44 448	41 431	48 423	62 411	70 046	76 852	13 215	9 089	9 402	10 601	8 112	84
Финансови предприятия	1 093	1 149	1 856	1 852	1 830	2 292	24 741	4 176	1 865	1 882	923	12 721	751
Домакинства и НТООД	-	-	-	-	-	-	-	-	-	-	-	-	-
Депозити с договорен матуритет до 2 години	827 164	798 179	821 151	796 037	783 037	744 035	729 037	687 318	743 147	794 555	806 829	836 422	910 566
в левове	641 360	612 375	641 215	616 100	603 100	564 100	549 100	480 000	514 000	565 000	585 000	678 000	670 000
Социалноосигурителни фондове	487 000	484 000	484 000	484 000	484 000	484 000	484 000	480 000	478 000	478 000	478 000	473 000	473 000
Нефинансови предприятия	-	-	-	-	-	-	-	-	-	-	-	-	-
Финансови предприятия	153 000	127 000	157 000	132 000	119 000	80 000	65 000	-	36 000	87 000	107 000	205 000	197 000
Домакинства и НТООД	1 360	1 375	215	100	100	100	100	-	-	-	-	-	-
в чуждестранна валута	185 804	185 804	179 936	179 937	179 937	179 935	179 937	207 318	229 147	229 555	221 829	158 422	240 566
Социалноосигурителни фондове	-	-	-	-	-	-	-	-	-	-	-	-	-
Нефинансови предприятия	21 514	21 514	21 514	21 514	21 514	21 514	21 514	21 514	21 514	21 514	21 514	21 514	21 514
Финансови предприятия	164 290	164 290	158 422	158 423	158 423	158 421	158 423	185 804	207 633	208 041	200 315	136 908	219 052

(продължава)

1.3.3. АНАЛИТИЧНА ОТЧЕТНОСТ НА БНБ

(продължение)

(хил. лв.)

	V.2009	VI.2009	VII.2009	VIII.2009	IX.2009	X.2009	XI.2009	XII.2009	I.2010	II.2010	III.2010	IV.2010	V.2010
Домакинства и НТООД	-	-	-	-	-	-	-	-	-	-	-	-	-
в т.ч. в евро	185 804	185 804	179 936	179 937	179 937	179 935	179 937	207 318	215 142	215 142	207 319	158 422	240 566
Социалноосигурителни фондове	-	-	-	-	-	-	-	-	-	-	-	-	-
Нефинансови предприятия	21 514	21 514	21 514	21 514	21 514	21 514	21 514	21 514	21 514	21 514	21 514	21 514	21 514
Финансови предприятия	164 290	164 290	158 422	158 423	158 423	158 421	158 423	185 804	193 628	193 628	185 805	136 908	219 052
Домакинства и НТООД	-	-	-	-	-	-	-	-	-	-	-	-	-
Депозити, договорени за ползване след предизвестие, до 3 месеца	-	-	-	-	-	-	-	-	-	-	-	-	-
в левове	-	-	-	-	-	-	-	-	-	-	-	-	-
в чуждестранна валута	-	-	-	-	-	-	-	-	-	-	-	-	-
в т.ч. в евро	-	-	-	-	-	-	-	-	-	-	-	-	-
ДЪЛГОСРОЧНИ ПАСИВИ, НЕВКЛЮЧЕНИ В ПАРИЧНАТА МАСА	3 450 674	3 431 409	3 485 910	3 506 568	3 594 308	3 645 161	3 858 997	3 822 714	3 889 429	4 026 823	4 077 192	3 836 736	4 103 543
Депозити с договорен матуритет над 2 години и депозити, договорени за ползване след предизвестие, над 3 месеца	-	-	-	-	-	-	-	-	-	-	-	-	-
в левове	-	-	-	-	-	-	-	-	-	-	-	-	-
в чуждестранна валута	-	-	-	-	-	-	-	-	-	-	-	-	-
в т.ч. в евро	-	-	-	-	-	-	-	-	-	-	-	-	-
КАПИТАЛ И РЕЗЕРВИ	3 450 674	3 431 409	3 485 910	3 506 568	3 594 308	3 645 161	3 858 997	3 822 714	3 889 429	4 026 823	4 077 192	3 836 736	4 103 543
Основен капитал	20 000	20 000	20 000	20 000	20 000	20 000	20 000	20 000	20 000	20 000	20 000	20 000	20 000
Резерви	3 151 632	3 095 342	3 111 102	3 091 044	3 169 446	3 193 066	3 386 301	3 328 894	3 355 979	3 458 860	3 457 501	3 650 013	3 895 952
Финансов резултат	279 042	316 067	354 808	395 524	404 862	432 095	452 696	473 820	513 450	547 963	599 691	166 723	187 591

* Включва и резервната позиция в МВФ.

** Включва само получените кредити от МВФ.

Източник: БНБ.

1.3.4. АНАЛИТИЧНА ОТЧЕТНОСТ НА ДРУГИ ПАРИЧНО-ФИНАНСОВИ ИНСТИТУЦИИ

(хил. лв.)

	V.2009	VI.2009	VII.2009	VIII.2009	IX.2009	X.2009	XI.2009	XII.2009	I.2010	II.2010	III.2010	IV.2010	V.2010
Валутен курс: лв. за 1 щ. д.	1.38731	1.38378	1.38339	1.37040	1.33568	1.32151	1.30189	1.36409	1.40042	1.44129	1.45102	1.46889	1.58920
лв. за 1 евро	1.95583	1.95583	1.95583	1.95583	1.95583	1.95583	1.95583	1.95583	1.95583	1.95583	1.95583	1.95583	1.95583
АКТИВИ	**47 203 331**	**47 673 283**	**48 092 228**	**48 413 438**	**48 795 567**	**49 007 933**	**49 119 288**	**49 991 311**	**50 112 856**	**51 084 771**	**51 010 545**	**51,050,742P**	**51 208 179**
НЕТНИ ЧУЖДЕСТРАННИ АКТИВИ	-9 799 587	-9 580 405	-8 674 521	-8 302 165	-8 946 015	-9 094 402	-9 434 107	-9 164 710	-8 494 289	-7 151 332	-7 767 561	-7 128 741	-6 834 001
Чуждестранни активи	7 688 921	7 627 768	8 147 085	7 936 761	7 645 346	7 388 806	7 098 027	8 013 924	7 724 648	8 717 971	8 436 365	8 440 153	7 823 708
Каса в чуждестранна валута	475 698	497 597	524 820	511 548	504 734	482 217	493 628	557 943	513 042	524 023	530 183	490 538	531 252
в т.ч. в евро	347 752	364 408	389 789	386 523	386 096	368 533	383 832	440 328	391 460	409 030	414 694	377 425	399 371
Депозити	5 375 317	5 262 999	5 865 434	5 700 225	5 442 233	5 401 004	5 129 892	5 914 657	5 597 517	6 557 798	6 232 699	6 210 657	5 558 784
в левове	222 076	246 853	266 432	270 932	312 292	310 658	312 918	225 180	276 815	295 344	351 335	377 868	137 038
в чуждестранна валута	5 153 241	5 016 146	5 599 002	5 429 293	5 129 941	5 090 346	4 816 974	5 689 477	5 320 702	6 262 454	5 881 364	5 832 789	5 421 746
в т.ч. в евро	4 399 279	4 271 154	4 775 816	4 569 132	4 317 823	4 214 565	4 025 331	4 722 740	4 391 397	5 129 749	4 795 334	4 678 991	4 273 280
Репо сделки	211	210	147	147	147	147	147	147	147	147	147	147	147
в левове	211	210	147	147	147	147	147	147	147	147	147	147	147
в чуждестранна валута	-	-	-	-	-	-	-	-	-	-	-	-	-
в т.ч. в евро	-	-	-	-	-	-	-	-	-	-	-	-	-
Кредити	588 427	586 553	667 334	614 414	587 164	574 029	583 166	587 297	584 803	580 965	591 208	600 747	595 181
в левове	50 105	51 844	52 053	55 305	38 954	36 336	47 859	39 939	40 708	41 355	43 111	59 502	45 720
в чуждестранна валута	538 322	534 709	615 281	559 109	548 210	537 693	535 307	547 358	544 095	539 610	548 097	541 245	549 461
в т.ч. в евро	418 199	410 768	488 080	445 902	438 954	429 931	430 121	430 490	423 966	424 026	429 507	421 102	420 801
Ценни книжа, различни от акции	1 178 793	1 209 975	1 018 670	1 039 633	1 040 338	860 501	820 254	882 437	956 970	982 862	1 009 556	1 065 390	1 065 988
в левове	631 402	633 722	639 404	633 306	619 881	492 578	416 681	401 895	410 152	382 742	369 047	372 358	371 759
в чуждестранна валута	547 391	576 253	379 266	406 327	420 457	367 923	403 573	480 542	546 818	600 120	640 509	693 032	694 229
в т.ч. в евро	432 921	474 753	283 625	312 925	329 450	280 721	320 178	396 152	460 820	504 384	552 490	610 441	610 127
Акции и други капиталови инструменти	70 475	70 434	70 680	70 794	70 730	70 908	70 940	71 443	72 169	72 176	72 572	72 674	72 356
в левове	-	-	-	-	-	-	-	-	-	-	-	-	-
в чуждестранна валута	70 475	70 434	70 680	70 794	70 730	70 908	70 940	71 443	72 169	72 176	72 572	72 674	72 356
в т.ч. в евро	67 106	67 166	65 529	65 529	65 532	65 534	65 535	65 536	65 538	65 540	65 541	65 542	65 542
Минус: чуждестранни пасиви	17 488 508	17 208 173	16 821 606	16 238 926	16 591 361	16 483 208	16 532 134	17 178 634	16 218 937	15 869 303	16 203 926	15 568 894	14 657 709
Депозити	17 093 128	16 743 905	16 397 433	15 884 911	16 194 235	16 096 438	16 053 178	16 673 609	15 769 893	15 515 122	15 901 217	15 287 861	14 375 835
в левове	2 052 773	2 022 676	2 045 382	1 901 707	1 896 819	1 922 236	1 829 129	677 329	758 050	828 773	751 779	741 845	678 772
в чуждестранна валута	15 040 355	14 721 229	14 352 051	13 983 204	14 297 416	14 174 202	14 224 049	15 996 280	15 011 843	14 686 349	15 149 438	14 546 016	13 697 063
в т.ч. в евро	14 589 602	14 282 546	13 896 740	13 521 915	13 897 553	13 787 431	13 824 060	15 554 285	14 574 552	14 283 299	14 737 773	14 128 097	13 265 919
Репо сделки	311 103	379 967	339 709	269 213	312 408	316 945	409 288	423 779	363 332	268 433	216 915	195 203	188 026
в левове	-	-	-	-	-	-	-	-	-	-	-	-	-
в чуждестранна валута	311 103	379 967	339 709	269 213	312 408	316 945	409 288	423 779	363 332	268 433	216 915	195 203	188 026
в т.ч. в евро	308 328	372 218	325 959	260 854	297 983	302 408	394 837	410 138	350 308	247 659	188 516	159 258	156 524
Ценни книжа*	84 277	84 301	84 464	84 802	84 718	69 825	69 668	81 246	85 712	85 748	85 794	85 830	93 848
в левове	5 509	5 529	5 689	6 023	5 975	467	307	3 829	8 287	8 316	8 354	8 381	16 391
в чуждестранна валута	78 768	78 772	78 775	78 779	78 743	69 358	69 361	77 417	77 425	77 432	77 440	77 449	77 457
в т.ч. в евро	78 768	78 772	78 775	78 779	78 743	69 358	69 361	77 417	77 425	77 432	77 440	77 449	77 457
РЕЗЕРВИ В БНБ	5 032 252	5 203 776	4 997 858	5 097 829	5 378 449	5 479 588	5 610 416	5 830 345	5 493 292	5 546 050	5 959 817	5 490 290	5 478 226
Каса в левове	799 210	797 627	772 107	783 422	747 738	726 904	771 107	934 191	742 150	742 187	810 102	783 908	814 993
Депозити	4 233 042	4 406 149	4 225 751	4 314 407	4 630 711	4 752 684	4 839 309	4 896 154	4 751 142	4 803 863	5 149 715	4 706 382	4 663 233
в левове	2 234 656	2 174 056	2 395 943	2 236 895	2 382 115	2 082 069	2 157 162	2 204 620	1 972 452	2 317 751	2 463 216	2 324 349	2 468 004
в чуждестранна валута	1 998 386	2 232 093	1 829 808	2 077 512	2 248 596	2 670 615	2 682 147	2 691 534	2 778 690	2 486 112	2 686 499	2 382 033	2 195 229
в т.ч. в евро	1 998 386	2 232 093	1 829 808	2 077 512	2 248 596	2 670 615	2 682 147	2 691 534	2 778 690	2 486 112	2 686 499	2 382 033	2 195 229
ВЗЕМАНИЯ ОТ СЕКТОР *ДЪРЖАВНО УПРАВЛЕНИЕ*	1 745 722	1 800 209	1 865 196	1 807 193	1 811 278	2 144 134	2 152 191	2 201 848	2 361 731	2 144 980	2 167 390	2,126,342P	2 163 743
Централно държавно управление (нето)	1 505 601	1 561 346	1 622 557	1 565 482	1 576 738	1 907 830	1 904 274	1 945 063	2 102 398	1 887 713	1 904 158	1,866,051P	1 902 004
Вземания	2 867 064	2 841 349	2 827 962	2 802 021	2 773 539	2 788 729	2 796 684	2 811 972	2 868 954	2 747 890	2 765 359	2 793 840	2 821 353

(продължава)

1.3.4. АНАЛИТИЧНА ОТЧЕТНОСТ НА ДРУГИ ПАРИЧНО-ФИНАНСОВИ ИНСТИТУЦИИ
(продължение)

(хил. лв.)

	V.2009	VI.2009	VII.2009	VIII.2009	IX.2009	X.2009	XI.2009	XII.2009	I.2010	II.2010	III.2010	IV.2010	V.2010
ДЦК	2 866 975	2 841 321	2 827 942	2 802 000	2 773 502	2 788 703	2 796 656	2 811 953	2 868 931	2 747 845	2 765 282	2 793 720	2 821 217
в левове	1 322 847	1 305 919	1 300 367	1 274 280	1 288 231	1 326 627	1 342 511	1 332 581	1 364 777	1 193 224	1 249 981	1 286 044	1 317 192
в чуждестранна валута	1 544 128	1 535 402	1 527 575	1 527 720	1 485 271	1 462 076	1 454 145	1 479 372	1 504 154	1 554 621	1 515 301	1 507 676	1 504 025
в т.ч. в евро	1 009 309	1 004 839	997 269	997 176	964 997	946 520	945 246	947 886	963 380	999 034	951 726	953 892	886 044
Репо сделки	-	-	-	-	-	-	-	-	-	-	-	-	-
в левове	-	-	-	-	-	-	-	-	-	-	-	-	-
в чуждестранна валута	-	-	-	-	-	-	-	-	-	-	-	-	-
в т.ч. в евро	-	-	-	-	-	-	-	-	-	-	-	-	-
Кредити	89	28	20	21	37	26	28	19	23	45	77	120	136
в левове	86	21	19	20	35	25	27	18	20	20	21	20	32
в чуждестранна валута	3	7	1	1	2	1	1	1	3	25	56	100	104
в т.ч. в евро	3	7	1	1	2	1	1	1	3	25	56	100	104
Минус: задължения	1 361 463	1 280 003	1 205 405	1 236 539	1 196 801	880 899	892 410	866 909	766 556	860 177	861 201	927 789[P]	919 349
Депозити	1 361 463	1 280 003	1 205 405	1 236 539	1 196 801	880 899	892 410	866 909	766 556	860 177	861 201	927 789[P]	919 349
в левове	761 644	739 830	713 509	710 851	710 098	466 434	382 780	362 395	344 935	372 959	348 464	423 230[P]	414 120
в чуждестранна валута	599 819	540 173	491 896	525 688	486 703	414 465	509 630	504 514	421 621	487 218	512 737	504 559	505 229
в т.ч. в евро	587 428	518 284	472 028	505 753	467 539	397 695	492 574	488 405	407 108	473 359	499 073	489 724	489 538
Репо сделки	-	-	-	-	-	-	-	-	-	-	-	-	-
в левове	-	-	-	-	-	-	-	-	-	-	-	-	-
в чуждестранна валута	-	-	-	-	-	-	-	-	-	-	-	-	-
в т.ч. в евро	-	-	-	-	-	-	-	-	-	-	-	-	-
Местно държавно управление и СОФ	240 121	238 863	242 639	241 711	234 540	236 304	247 917	256 785	259 333	257 267	263 232	260 291	261 739
Ценни книжа, различни от акции	63 952	63 891	68 337	68 337	64 572	64 599	64 608	64 601	70 030	68 829	68 828	68 828	68 829
в левове	4 854	4 793	4 793	4 793	4 793	4 820	4 829	4 822	4 822	3 621	3 621	3 621	3 622
в чуждестранна валута	59 098	59 098	63 544	63 544	59 779	59 779	59 779	59 779	65 208	65 208	65 207	65 207	65 207
в т.ч. в евро	59 098	59 098	63 544	63 544	59 779	59 779	59 779	59 779	65 208	65 208	65 207	65 207	65 207
Репо сделки	2 288	-	-	-	-	-	-	-	-	-	-	-	-
в левове	-	-	-	-	-	-	-	-	-	-	-	-	-
в чуждестранна валута	2 288	-	-	-	-	-	-	-	-	-	-	-	-
в т.ч. в евро	2 288	-	-	-	-	-	-	-	-	-	-	-	-
Кредити	173 881	174 972	174 302	173 374	169 968	171 705	183 309	192 184	189 303	188 438	194 404	191 463	192 910
в левове	134 140	134 966	133 019	133 324	134 822	136 410	148 153	156 849	154 013	153 365	155 975	156 762	158 824
в чуждестранна валута	39 741	40 006	41 283	40 050	35 146	35 295	35 156	35 335	35 290	35 073	38 429	34 701	34 086
в т.ч. в евро	39 741	40 006	41 283	40 050	35 146	35 295	35 156	35 335	35 290	35 073	38 429	34 701	34 086
ВЗЕМАНИЯ ОТ НЕПРАВИТЕЛСТВЕНИЯ СЕКТОР	50 265 787	50 400 499	50 229 723	50 246 714	51 073 526	51 279 394	51 527 323	51 505 835	51 364 384	51 187 366	51 282 348	51 225 660	51 273 039
Нефинансови предприятия	30 762 693	30 786 796	30 781 313	30 811 629	31 150 711	31 136 060	31 162 033	31 246 910	31 208 611	31 024 506	31 058 641	31 029 906	31 102 012
Репо сделки	22 810	16 486	16 647	13 798	14 049	12 543	11 903	12 184	12 220	12 680	11 853	11 661	11 773
в левове	8 636	8 526	8 684	8 607	8 858	8 837	8 948	9 158	9 158	9 577	8 740	8 530	8 522
в чуждестранна валута	14 174	7 960	7 963	5 191	5 191	3 706	2 955	3 026	3 062	3 103	3 113	3 131	3 251
в т.ч. в евро	13 897	7 684	7 687	5 191	5 191	3 706	1 653	1 662	1 662	1 662	1 662	1 662	1 662
Кредити	30 421 590	30 458 252	30 451 849	30 470 903	30 806 311	30 800 903	30 813 576	30 928 611	30 890 824	30 709 151	30 745 235	30 716 267	30 788 233
в левове	8 093 442	8 056 597	7 995 529	7 957 565	7 950 964	7 958 152	7 954 959	7 853 567	7 764 526	7 643 045	7 589 747	7 529 812	7 505 802
в чуждестранна валута	22 328 148	22 401 655	22 456 320	22 513 338	22 855 347	22 842 751	22 858 617	23 075 044	23 126 298	23 066 106	23 155 488	23 186 455	23 282 431
в т.ч. в евро	21 540 111	21 632 199	21 680 959	21 741 974	22 090 461	22 082 268	22 111 760	22 301 298	22 341 755	22 267 790	22 367 139	22 387 746	22 420 083
Ценни книжа, различни от акции	268 157	262 150	262 698	276 263	278 922	270 256	277 082	252 489	251 817	250 172	249 252	248 745	248 949
в левове	28 559	28 066	28 678	28 445	28 694	28 735	28 094	27 864	28 206	27 336	27 442	27 215	27 431
в чуждестранна валута	239 598	234 084	234 020	247 818	250 228	241 521	248 988	224 625	223 611	222 836	221 810	221 530	221 518
в т.ч. в евро	227 787	222 304	222 244	236 153	238 866	230 274	237 914	212 827	211 498	210 370	209 259	208 825	207 772
Акции и други капиталови инструменти	50 136	49 908	50 119	50 665	51 429	52 358	59 472	53 626	53 750	52 503	52 301	53 233	53 057
в левове	50 136	49 908	50 119	50 665	51 429	52 358	59 472	53 626	53 750	52 503	52 301	53 233	53 057

(продължава)

1.3.4. АНАЛИТИЧНА ОТЧЕТНОСТ НА ДРУГИ ПАРИЧНО-ФИНАНСОВИ ИНСТИТУЦИИ

(продължение)

(хил. лв.)

	V.2009	VI.2009	VII.2009	VIII.2009	IX.2009	X.2009	XI.2009	XII.2009	I.2010	II.2010	III.2010	IV.2010	V.2010
в чуждестранна валута	-	-	-	-	-	-	-	-	-	-	-	-	-
в т.ч. в евро	-	-	-	-	-	-	-	-	-	-	-	-	-
Финансови предприятия	1 198 662	1 211 227	1 049 295	1 055 530	1 049 370	1 118 912	1 118 809	1 113 433	1 085 936	1 117 024	1 159 655	1 143 312	1 123 451
Репо сделки	34 072	27 289	23 746	24 477	24 495	28 634	26 527	24 706	24 090	27 409	70 491	64 488	62 787
в левове	23 467	23 477	22 202	22 216	22 206	26 402	24 981	23 140	22 509	25 873	25 707	19 944	18 215
в чуждестранна валута	10 605	3 812	1 544	2 261	2 289	2 232	1 546	1 566	1 581	1 536	44 784	44 544	44 572
в т.ч. в евро	10 605	3 812	1 544	1 988	2 023	1 968	1 286	1 294	1 302	1 248	44 495	44 251	44 255
Кредити	960 861	975 738	815 853	818 196	822 823	884 821	914 552	905 090	874 535	889 205	888 597	878 981	858 531
в левове	343 015	352 724	189 108	184 048	185 424	235 532	265 506	264 637	239 949	230 990	232 226	214 791	204 575
в чуждестранна валута	617 846	623 014	626 745	634 148	637 399	649 289	649 046	640 453	634 586	658 215	656 371	664 190	653 956
в т.ч. в евро	617 319	622 400	626 530	633 952	637 261	649 089	648 729	640 098	634 382	658 045	656 089	664 024	652 431
Ценни книжа, различни от акции	88 069	87 599	86 180	88 491	80 188	79 702	43 634	48 261	48 528	58 973	58 059	55 945	58 460
в левове	7 092	7 091	7 091	7 091	7 091	7 091	3 000	2 986	2 986	2 986	3 041	3 041	3 041
в чуждестранна валута	80 977	80 508	79 089	81 400	73 097	72 611	40 634	45 275	45 542	55 987	55 018	52 904	55 419
в т.ч. в евро	80 977	80 508	79 089	81 400	73 097	72 611	40 634	45 275	45 542	55 987	55 018	52 904	55 419
Акции и други капиталови инструменти	115 660	120 601	123 516	124 366	121 864	125 755	134 096	135 376	138 783	141 437	142 508	143 898	143 673
в левове	114 615	119 572	122 480	123 296	120 823	124 747	133 112	134 341	137 137	139 809	140 848	142 207	141 925
в чуждестранна валута	1 045	1 029	1 036	1 070	1 041	1 008	984	1 035	1 646	1 628	1 660	1 691	1 748
в т.ч. в евро	-	-	-	-	-	-	-	-	587	530	562	594	566
Домакинства и НТООД	18 304 432	18 402 476	18 399 115	18 379 555	18 873 445	19 024 422	19 246 481	19 145 492	19 069 837	19 045 836	19 064 052	19 052 442	19 047 576
Репо сделки	4 171	3 983	3 800	4 819	5 426	6 019	6 500	6 714	6 517	5 769	5 566	5 396	5 248
в левове	4 171	3 983	3 800	4 819	5 426	6 019	6 500	6 714	6 517	5 769	5 566	5 396	5 248
в чуждестранна валута	-	-	-	-	-	-	-	-	-	-	-	-	-
в т.ч. в евро	-	-	-	-	-	-	-	-	-	-	-	-	-
Кредити	18 300 261	18 398 493	18 395 315	18 374 736	18 868 019	19 018 403	19 239 981	19 138 778	19 063 320	19 040 067	19 058 486	19 047 046	19 042 328
в левове	12 832 132	12 826 514	12 795 129	12 760 292	13 058 723	13 100 077	13 265 941	13 107 332	13 007 652	12 940 691	12 891 316	12 809 347	12 750 345
в чуждестранна валута	5 468 129	5 571 979	5 600 186	5 614 444	5 809 296	5 918 326	5 974 040	6 031 446	6 055 668	6 099 376	6 167 170	6 237 699	6 291 983
в т.ч. в евро	5 301 357	5 406 053	5 435 195	5 448 623	5 643 537	5 753 597	5 809 631	5 865 156	5 887 338	5 930 677	5 995 510	6 067 421	6 119 315
ДЪЛГОТРАЙНИ АКТИВИ	2 480 783	2 503 606	2 515 220	2 520 408	2 538 357	2 547 861	2 560 981	2 614 274	2 618 449	2 626 388	2 647 822	2 657 376	2 667 760
ДРУГИ ПОЗИЦИИ (нето)	-2 521 626	-2 654 402	-2 841 248	-2 956 541	-3 060 028	-3 348 642	-3 297 516	-2 996 281	-3 230 711	-3 268 681	-3 279 271	-3 320 185	-3 540 588
Отношения между други ПФИ (нето)	-21 811	-21 490	-27 677	-26 618	-19 423	14 208	9 628	20 214	38 991	21 960	37 707	31 814	39 064
Вземания от други ПФИ	1 894 257	1 979 427	1 976 659	1 883 112	2 009 959	1 900 467	1 788 755	1 689 373	1 816 334	2 053 991	2 037 051	1 935 666	2 079 890
в левове	1 392 434	1 498 266	1 496 457	1 438 539	1 470 577	1 376 967	1 303 939	1 212 689	1 214 081	1 419 153	1 262 984	1 290 422	1 333 863
в чуждестранна валута	501 823	481 161	480 202	444 573	539 382	523 500	484 816	476 684	602 253	634 838	774 067	645 244	746 027
в т.ч. в евро	384 164	356 520	344 222	316 877	401 787	411 436	360 938	372 409	476 044	510 958	640 738	510 350	537 456
Минус: задължения към други ПФИ	1 916 068	2 000 917	2 004 336	1 909 730	2 029 382	1 886 259	1 779 127	1 669 159	1 777 343	2 032 031	1 999 344	1 903 852	2 040 826
в левове	1 402 220	1 507 595	1 500 820	1 429 857	1 465 413	1 373 560	1 297 963	1 186 612	1 169 667	1 404 390	1 234 171	1 257 375	1 276 952
в чуждестранна валута	513 848	493 322	503 516	479 873	563 969	512 699	481 164	482 547	607 676	627 641	765 173	646 477	763 874
в т.ч. в евро	396 002	368 443	361 421	344 106	415 705	400 403	349 998	378 098	481 169	503 434	631 444	511 259	554 996
Други (нето)	-2 499 815	-2 632 912	-2 813 571	-2 929 923	-3 040 605	-3 362 850	-3 307 144	-3 016 495	-3 269 702	-3 290 641	-3 316 978	-3 351 999	-3 579 652
Други некласифицирани активи	1 562 500	1 572 884	1 496 636	1 512 936	1 457 831	1 489 126	1 512 356	1 500 302	1 473 581	1 561 568	1 662 579	1 737 662	1 918 810
в левове	830 141	876 889	833 926	833 023	771 940	778 281	769 884	756 261	784 422	794 012	890 897	933 609	1 028 076
в чуждестранна валута	732 359	695 995	662 710	679 913	685 891	710 845	742 472	744 041	689 159	767 556	771 682	804 053	890 734
в т.ч. в евро	568 484	580 109	581 680	592 818	596 436	627 107	656 770	650 779	608 730	673 943	681 991	700 292	770 506
Минус: други некласифицирани пасиви	4 062 315	4 205 796	4 310 207	4 442 859	4 498 436	4 851 976	4 819 500	4 516 797	4 743 283	4 852 209	4 979 557	5 089 661	5 498 462
в левове	2 904 774	3 023 404	3 086 750	3 211 785	3 273 916	3 457 975	3 492 319	3 257 039	3 347 637	3 511 996	3 584 215	3 660 177	4 003 501
в чуждестранна валута	1 157 541	1 182 392	1 223 457	1 231 074	1 224 520	1 394 001	1 327 181	1 259 758	1 395 646	1 340 213	1 395 342	1 429 484	1 494 961
в т.ч. в евро	1 020 509	1 035 151	1 104 688	1 097 660	1 088 041	1 233 814	1 191 186	1 135 286	1 263 798	1 214 349	1 269 613	1 287 157	1 300 567

(продължава)

1.3.4. АНАЛИТИЧНА ОТЧЕТНОСТ НА ДРУГИ ПАРИЧНО-ФИНАНСОВИ ИНСТИТУЦИИ
(продължение)

(хил. лв.)

	V.2009	VI.2009	VII.2009	VIII.2009	IX.2009	X.2009	XI.2009	XII.2009	I.2010	II.2010	III.2010	IV.2010	V.2010
ПАСИВИ	**47 203 331**	**47 673 283**	**48 092 228**	**48 413 438**	**48 795 567**	**49 007 933**	**49 119 288**	**49 991 311**	**50 112 856**	**51 084 771**	**51 010 545**	**51 050 742**[p]	**51 208 179**
ЗАДЪЛЖЕНИЯ КЪМ БНБ	255	255	255	255	255	255	255	255	255	255	255	255	255
в левове	255	255	255	255	255	255	255	255	255	255	255	255	255
в чуждестранна валута	-	-	-	-	-	-	-	-	-	-	-	-	-
в т.ч. в евро	-	-	-	-	-	-	-	-	-	-	-	-	-
ПАСИВИ, ВКЛЮЧЕНИ В ПАРИЧНАТА МАСА	37 077 242	37 464 033	37 678 793	37 942 941	38 309 047	38 516 428	38 668 336	39 370 189	39 506 835	40 436 395	40 338 914	40 393 382[p]	40 641 240
ДЕПОЗИТИ	37 039 584	37 425 228	37 638 937	37 905 322	38 272 682	38 474 852	38 627 216	39 313 592	39 450 598	40 379 276	40 266 277	40 316 759[p]	40 563 101
Овърнайт депозити	10 296 382	10 635 620	10 361 419	10 419 407	10 354 816	10 071 571	10 375 208	10 428 250	10 427 112	11 000 996	10 130 943	10 226 271	10 437 933
в левове	7 190 349	7 357 484	7 132 594	7 160 554	7 003 148	6 819 499	6 721 375	6 949 185	6 838 078	6 950 151	7 019 782	7 042 235	7 076 720
Местно държавно управление и СОФ	515 336	508 331	503 259	455 169	431 926	364 341	345 312	297 091	320 053	376 204	454 872	611 273	559 337
Нефинансови предприятия	4 033 728	4 164 218	3 943 078	4 085 363	4 033 801	3 848 096	3 720 790	3 833 107	3 743 307	3 654 296	3 692 816	3 652 086	3 691 816
Финансови предприятия	300 218	349 407	329 119	291 882	248 959	312 537	365 903	333 793	314 353	375 231	383 103	320 401	380 602
Домакинства и НТООД	2 341 067	2 335 528	2 357 138	2 328 140	2 288 462	2 294 525	2 289 370	2 485 194	2 460 365	2 544 420	2 488 991	2 458 475	2 444 965
в чуждестранна валута	3 106 033	3 278 136	3 228 825	3 258 853	3 351 668	3 252 072	3 653 833	3 479 065	3 589 034	4 050 845	3 111 161	3 184 036	3 361 213
Местно държавно управление и СОФ	30 914	19 312	14 747	17 726	14 396	14 027	18 375	9 536	15 819	10 074	9 895	15 065	14 812
Нефинансови предприятия	2 061 945	2 183 572	2 151 573	2 128 680	2 233 002	2 146 558	2 221 400	2 100 490	2 192 832	2 363 011	2 231 052	2 230 703	2 363 780
Финансови предприятия	385 098	442 807	452 653	521 416	521 551	518 312	847 789	795 525	816 474	1 110 324	281 137	347 680	369 393
Домакинства и НТООД	628 076	632 445	609 852	591 031	582 719	573 175	566 269	573 514	563 909	567 436	589 077	590 588	613 228
в т.ч. в евро	2 505 061	2 644 750	2 640 118	2 651 679	2 757 794	2 696 739	2 975 147	2 867 996	2 946 652	3 182 723	2 379 505	2 377 820	2 541 545
Местно държавно управление и СОФ	30 257	19 221	14 634	17 614	14 316	13 952	18 296	9 452	14 753	8 977	8 746	13 925	13 580
Нефинансови предприятия	1 627 106	1 719 943	1 724 303	1 687 174	1 795 166	1 746 032	1 686 353	1 633 783	1 693 586	1 692 326	1 642 041	1 618 672	1 714 542
Финансови предприятия	350 733	405 948	417 985	477 685	484 120	477 940	816 826	764 671	785 998	1 028 232	254 329	269 855	330 318
Домакинства и НТООД	496 965	499 638	483 196	469 206	464 192	458 815	453 672	460 090	452 315	453 188	474 389	475 368	483 105
Депозити с договорен матуритет до 2 години	22 679 728	22 792 098	23 323 907	23 593 732	24 069 670	24 544 887	24 385 524	24 798 489	25 033 049	25 348 805	26 124 275	26 092 646[p]	26 086 297
в левове	9 128 467	8 903 032	9 026 455	9 005 902	9 161 555	9 416 937	9 497 506	9 782 289	9 939 902	10 292 958	10 508 059	10 581 311[p]	10 577 342
Местно държавно управление и СОФ	388 636	373 046	359 784	352 795	332 421	319 365	290 194	246 862	250 661	242 135	238 533	232 771	248 771
Нефинансови предприятия	2 562 768	2 442 546	2 465 639	2 310 865	2 364 801	2 447 838	2 414 831	2 427 581	2 352 350	2 576 484	2 648 036	2 642 650[p]	2 570 072
Финансови предприятия	929 496	744 693	774 480	806 040	843 874	924 910	940 728	1 048 425	1 074 954	1 076 959	1 143 404	1 175 522	1 164 744
Домакинства и НТООД	5 247 567	5 342 747	5 426 552	5 536 202	5 620 459	5 724 824	5 851 753	6 059 421	6 261 937	6 397 380	6 478 086	6 530 368	6 593 755
в чуждестранна валута	13 551 261	13 889 066	14 297 452	14 587 830	14 908 115	15 127 950	14 888 018	15 016 200	15 093 147	15 055 847	15 616 216	15 511 335	15 508 955
Местно държавно управление и СОФ	27 477	34 312	34 197	30 840	26 573	18 792	46 080	44 415	39 229	39 701	21 054	14 747	3 931
Нефинансови предприятия	2 949 491	3 074 848	3 188 884	3 177 435	3 391 067	3 450 778	3 484 001	3 361 135	3 241 462	3 192 432	3 223 287	3 108 182	3 022 426
Финансови предприятия	1 250 271	1 298 695	1 332 170	1 479 874	1 480 375	1 504 787	1 124 544	1 109 037	1 077 570	965 658	1 469 740	1 452 100	1 448 500
Домакинства и НТООД	9 324 022	9 481 211	9 742 201	9 899 681	10 010 100	10 153 593	10 233 393	10 501 613	10 734 886	10 858 056	10 902 135	10 936 306	11 034 098
в т.ч. в евро	11 765 695	12 073 852	12 472 877	12 763 062	13 122 953	13 323 639	13 137 921	13 207 762	13 218 237	13 128 067	13 670 181	13 540 555	13 364 002
Местно държавно управление и СОФ	26 352	33 189	32 073	28 736	24 522	17 961	45 935	44 263	39 073	39 541	20 893	14 584	3 754
Нефинансови предприятия	2 673 639	2 780 456	2 903 676	2 895 506	3 128 781	3 180 669	3 251 680	3 148 507	3 020 339	2 958 682	2 974 037	2 847 970	2 728 125
Финансови предприятия	1 227 235	1 278 880	1 316 991	1 464 777	1 469 841	1 492 283	1 112 392	1 094 827	1 060 210	948 374	1 454 195	1 436 682	1 430 009
Домакинства и НТООД	7 838 469	7 981 327	8 220 137	8 374 043	8 499 809	8 632 726	8 727 914	8 920 165	9 098 615	9 181 470	9 221 056	9 241 319	9 202 114
Депозити, договорени за ползване след предизвестие, до 3 месеца	4 063 474	3 997 510	3 953 611	3 892 183	3 848 196	3 858 394	3 866 484	4 086 853	3 990 437	4 029 475	4 011 059	3 997 842	4 038 871
в левове	1 949 158	1 899 726	1 873 969	1 859 786	1 860 929	1 873 583	1 903 076	2 044 031	1 993 281	2 026 390	2 016 606	1 996 674	2 010 156
Местно държавно управление и СОФ	-	-	-	50	-	-	-	-	-	-	-	-	-
Нефинансови предприятия	46 740	38 501	39 141	33 075	37 948	38 595	40 555	36 734	36 237	39 752	49 720	40 657	47 409
Финансови предприятия	2 971	2 946	4 527	2 947	3 047	2 941	2 773	2 671	2 439	2 262	2 146	1 896	1 896
Домакинства и НТООД	1 899 447	1 858 279	1 830 301	1 823 714	1 819 934	1 832 047	1 859 748	2 004 626	1 954 605	1 984 376	1 964 740	1 954 121	1 960 851
в чуждестранна валута	2 114 316	2 097 784	2 079 642	2 032 397	1 987 267	1 984 811	1 963 408	2 042 822	1 997 156	2 003 085	1 994 453	2 001 168	2 028 715
Местно държавно управление и СОФ	-	-	-	-	-	-	-	-	-	-	-	-	-
Нефинансови предприятия	27 629	39 537	47 237	33 333	21 696	26 912	26 696	26 537	29 307	36 124	42 274	35 718	29 670
Финансови предприятия	4 762	4 762	4 762	4 762	4 837	4 837	4 802	4 802	4 854	4 854	4 854	4 854	4 717

(продължава)

1.3.4. АНАЛИТИЧНА ОТЧЕТНОСТ НА ДРУГИ ПАРИЧНО-ФИНАНСОВИ ИНСТИТУЦИИ

(продължение)

(хил. лв.)

	V.2009	VI.2009	VII.2009	VIII.2009	IX.2009	X.2009	XI.2009	XII.2009	I.2010	II.2010	III.2010	IV.2010	V.2010
Домакинства и НТООД	2 081 925	2 053 485	2 027 643	1 994 302	1 960 734	1 953 062	1 931 910	2 011 483	1 962 995	1 962 107	1 947 325	1 960 596	1 994 328
в т.ч. в евро	1 781 262	1 765 529	1 745 871	1 702 993	1 664 682	1 665 895	1 654 039	1 710 631	1 663 012	1 660 779	1 652 112	1 652 622	1 652 878
Местно държавно управление и СОФ	-	-	-	-	-	-	-	-	-	-	-	-	-
Нефинансови предприятия	25 918	37 820	45 539	31 659	20 091	25 293	25 106	22 695	25 543	30 892	36 889	31 862	23 971
Финансови предприятия	4 762	4 762	4 762	4 762	4 837	4 837	4 802	4 802	4 854	4 854	4 854	4 854	4 717
Домакинства и НТООД	1 750 582	1 722 947	1 695 570	1 666 572	1 639 754	1 635 765	1 624 131	1 683 134	1 632 615	1 625 033	1 610 369	1 615 906	1 624 190
ТЪРГУЕМИ ИНСТРУМЕНТИ (ИЗДАДЕНИ ДЪЛГОВИ ЦЕННИ КНИЖА ДО 2 ГОДИНИ + АКЦИИ/ДЯЛОВЕ НА ФПП + РЕПО СДЕЛКИ)	37 658	38 805	39 856	37 619	36 365	41 576	41 120	56 597	56 237	57 119	72 637	76 623	78 139
в левове	34 835	34 477	36 348	34 501	33 742	37 335	36 887	53 305	52 930	53 796	70 315	74 293	75 761
в чуждестранна валута	2 823	4 328	3 508	3 118	2 623	4 241	4 233	3 292	3 307	3 323	2 322	2 330	2 378
в т.ч. в евро	2 270	3 776	2 956	2 571	2 090	3 714	3 714	2 747	2 747	2 747	1 742	1 743	1 743
ДЪЛГОСРОЧНИ ПАСИВИ, НЕВКЛЮЧЕНИ В ПАРИЧНАТА МАСА	10 125 834	10 208 995	10 413 180	10 470 242	10 486 265	10 491 250	10 450 697	10 620 867	10 605 766	10 648 121	10 671 376	10 657 105	10 566 684
Депозити с договорен матуритет над 2 години и депозити, договорени за ползване след предизвестие, над 3 месеца	1 296 485	1 295 188	1 239 243	1 244 590	1 219 417	1 204 363	1 128 607	1 117 811	1 119 109	1 108 271	1 110 548	1 107 050	1 134 249
в левове	411 379	424 321	381 930	401 500	387 936	389 498	351 280	349 279	343 412	341 786	341 041	339 388	341 317
в чуждестранна валута	885 106	870 867	857 313	843 090	831 481	814 865	777 327	768 532	775 697	766 485	769 507	767 662	792 932
в т.ч. в евро	696 114	685 139	677 536	669 430	664 276	653 741	620 056	609 781	615 283	604 297	609 247	605 254	620 275
Издадени дългови ценни книжа над 2 години	110 087	111 071	93 340	91 659	73 915	57 080	53 445	74 332	74 346	74 362	74 377	74 749	105 049
в левове	33 192	34 168	16 434	16 563	16 563	5 496	1 855	1 855	1 855	1 855	1 855	1 852	1 855
в чуждестранна валута	76 895	76 903	76 906	75 096	57 352	51 584	51 590	72 477	72 491	72 507	72 522	72 897	103 194
в т.ч. в евро	76 895	76 903	76 906	75 096	57 352	51 584	51 590	72 477	72 491	72 507	72 522	72 897	103 194
КАПИТАЛ И РЕЗЕРВИ	8 719 262	8 802 736	9 080 597	9 133 993	9 192 933	9 229 807	9 268 645	9 428 724	9 412 311	9 465 488	9 486 451	9 475 306	9 327 386
Основен капитал	3 174 614	3 174 614	3 407 202	3 407 202	3 411 060	3 411 060	3 421 060	3 436 707	3 436 707	3 447 707	3 447 707	3 447 707	3 457 545
Резерви	3 988 348	4 144 552	4 360 928	4 367 986	4 380 549	4 396 056	4 394 900	4 454 547	4 515 521	4 469 235	4 492 564	4 571 361	4 590 535
Финансов резултат	1 556 300	1 483 570	1 312 467	1 358 805	1 401 324	1 422 691	1 452 685	1 537 470	1 460 083	1 548 546	1 546 180	1 456 238	1 279 306

* Включва издадените дългови ценни книжа и акции на фондовете на паричния пазар (ФПП), държани от нерезиденти. Предварителни данни.

Източници: други ПФИ.

1.3.5. ЧУЖДЕСТРАННИ АКТИВИ И ПАСИВИ НА БНБ

(хил. лв.)

	V.2009	VI.2009	VII.2009	VIII.2009	IX.2009	X.2009	XI.2009	XII.2009	I.2010	II.2010	III.2010	IV.2010	V.2010
Валутен курс: лв. за 1 щ. д.	1.38731	1.38378	1.38339	1.37040	1.33568	1.32151	1.30189	1.36409	1.40042	1.44129	1.45102	1.46889	1.58920
лв. за 1 евро	1.95583	1.95583	1.95583	1.95583	1.95583	1.95583	1.95583	1.95583	1.95583	1.95583	1.95583	1.95583	1.95583
ЧУЖДЕСТРАННИ АКТИВИ НА БНБ	**23 072 876**	**23 293 700**	**22 933 604**	**23 750 175**	**24 266 409**	**24 803 265**	**25 297 960**	**25 295 325**	**24 538 102**	**23 834 298**	**23 965 519**	**23 557 545**	**23 912 573**
Международни резерви	**23 044 517**	**23 265 341**	**22 905 245**	**23 721 816**	**24 238 050**	**24 774 906**	**25 269 601**	**25 267 132**	**24 509 909**	**23 806 105**	**23 937 326**	**23 529 352**	**23 884 380**
Каса в чуждестранна валута	137 318	147 275	143 155	141 478	155 290	150 967	146 221	140 500	134 415	131 153	127 339	124 255	122 468
в т.ч. в евро	136 457	146 602	142 630	139 744	153 795	149 646	145 097	139 167	133 363	130 404	125 874	122 815	121 112
Притежавани СПТ	9 121	9 123	9 126	1 026 262	1 301 760	1 292 435	1 289 512	1 301 587	1 329 583	1 349 377	1 345 773	1 355 956	1 431 308
Монетарно злато	1 736 874	1 672 585	1 665 086	1 660 071	1 712 311	1 764 146	1 953 327	1 908 977	1 945 189	2 050 940	2 067 077	2 214 591	2 454 318
Монетарно злато в трезора на БНБ	694 927	669 188	666 176	664 164	684 948	705 680	781 354	763 613	778 096	820 392	826 810	885 810	981 672
Монетарно злато, депозирано при нерезиденти	1 041 947	1 003 397	998 910	995 907	1 027 363	1 058 466	1 171 973	1 145 364	1 167 093	1 230 548	1 240 267	1 328 781	1 472 646
Вземания от нерезидентни банки	6 134 896	5 889 386	5 010 719	5 188 637	5 241 310	5 777 274	5 634 745	5 538 711	5 623 451	6 327 673	5 797 237	6 151 952	6 707 786
Резервна позиция в МВФ	72 163	72 270	72 301	72 111	71 299	70 788	70 675	71 835	73 429	74 522	74 422	74 985	79 152
Депозити	2 611 151	2 676 020	2 137 415	2 112 304	2 469 776	3 008 511	2 796 344	2 701 288	1 813 158	2 997 343	2 742 434	2 727 579	3 144 428
Овърнайт депозити	1 725 010	2 489 210	1 198 967	2 030 080	2 382 957	2 173 387	2 440 835	1 270 515	751 612	1 600 462	2 706 158	1 604 525	2 711 939
в левове	-	-	-	-	-	-	-	-	-	-	-	-	-
в чуждестранна валута	1 725 010	2 489 210	1 198 967	2 030 080	2 382 957	2 173 387	2 440 835	1 270 515	751 612	1 600 462	2 706 158	1 604 525	2 711 939
в т.ч. в евро	1 722 377	2 479 823	1 190 567	2 023 466	2 376 690	2 153 583	2 427 558	1 256 010	736 719	1 587 967	2 694 039	1 594 533	2 708 816
Депозити с договорен матуритет	886 141	186 810	938 448	82 224	86 819	835 124	355 509	1 430 773	1 061 546	1 396 881	36 276	1 123 054	432 489
в левове	-	-	-	-	-	-	-	-	-	-	-	-	-
в чуждестранна валута	886 141	186 810	938 448	82 224	86 819	835 124	355 509	1 430 773	1 061 546	1 396 881	36 276	1 123 054	432 489
в т.ч. в евро	874 529	-	819 476	-	-	749 226	205 792	1 246 620	963 516	1 293 108	-	1 123 054	426 371
Депозити, договорени за ползване след предизвестие	-	-	-	-	-	-	-	-	-	-	-	-	-
в левове	-	-	-	-	-	-	-	-	-	-	-	-	-
в чуждестранна валута	-	-	-	-	-	-	-	-	-	-	-	-	-
в т.ч. в евро	-	-	-	-	-	-	-	-	-	-	-	-	-
Репо сделки	-	-	-	-	-	-	-	-	-	-	-	-	-
в левове	-	-	-	-	-	-	-	-	-	-	-	-	-
в чуждестранна валута	-	-	-	-	-	-	-	-	-	-	-	-	-
в т.ч. в евро	-	-	-	-	-	-	-	-	-	-	-	-	-
Ценни книжа, различни от акции	3 451 582	3 141 096	2 801 003	3 004 222	2 700 235	2 697 975	2 767 726	2 765 588	3 736 864	3 255 808	2 980 381	3 349 388	3 484 206
в левове	-	-	-	-	-	-	-	-	-	-	-	-	-
в чуждестранна валута	3 451 582	3 141 096	2 801 003	3 004 222	2 700 235	2 697 975	2 767 726	2 765 588	3 736 864	3 255 808	2 980 381	3 349 388	3 484 206
в т.ч. в евро	3 340 724	3 141 096	2 801 003	2 963 101	2 666 836	2 664 919	2 735 169	2 758 733	3 729 825	3 219 759	2 939 015	3 307 529	3 438 939
Вземания от нерезидентни правителства	14 152 140	14 787 608	15 323 032	14 890 507	15 159 291	15 149 898	15 418 895	15 532 084	14 585 861	13 013 151	13 725 881	12 827 299	12 304 342
Ценни книжа, различни от акции	14 152 140	14 787 608	15 323 032	14 890 507	15 159 291	15 149 898	15 418 895	15 532 084	14 585 861	13 013 151	13 725 881	12 827 299	12 304 342
в левове	-	-	-	-	-	-	-	-	-	-	-	-	-
в чуждестранна валута	14 152 140	14 787 608	15 323 032	14 890 507	15 159 291	15 149 898	15 418 895	15 532 084	14 585 861	13 013 151	13 725 881	12 827 299	12 304 342
в т.ч. в евро	14 017 755	14 725 364	15 253 881	14 827 503	15 097 883	15 089 149	15 418 895	15 532 084	14 557 858	13 013 151	13 662 768	12 734 082	12 203 503
Вземания от други нерезиденти	558 756	443 838	493 240	518 607	498 986	502 368	681 274	680 720	757 826	837 846	752 519	753 717	752 698
Ценни книжа, различни от акции	558 756	443 838	493 240	518 607	498 986	502 368	681 274	680 720	757 826	837 846	752 519	753 717	752 698
в левове	-	-	-	-	-	-	-	-	-	-	-	-	-
в чуждестранна валута	558 756	443 838	493 240	518 607	498 986	502 368	681 274	680 720	757 826	837 846	752 519	753 717	752 698
в т.ч. в евро	558 756	443 838	493 240	518 607	498 986	502 368	681 274	680 720	757 826	837 846	752 519	753 717	752 698
Вземания по лихви	315 412	315 526	260 887	296 254	169 102	137 818	145 627	164 553	133 584	95 965	121 500	101 582	111 460
в левове	-	-	-	-	-	-	-	-	-	-	-	-	-
в чуждестранна валута	315 412	315 526	260 887	296 254	169 102	137 818	145 627	164 553	133 584	95 965	121 500	101 582	111 460
в т.ч. в евро	311 749	311 583	256 432	291 315	163 464	131 456	143 293	163 961	132 744	95 674	120 897	100 632	111 017
Други чуждестранни активи	**28 359**	**28 359**	**28 359**	**28 359**	**28 359**	**28 359**	**28 359**	**28 193**	**28 193**	**28 193**	**28 193**	**28 193**	**28 193**
Вземания от нерезидентни банки	28 323	28 323	28 323	28 323	28 323	28 323	28 323	28 157	28 157	28 157	28 157	28 157	28 157

(продължава)

1.3.5. ЧУЖДЕСТРАННИ АКТИВИ И ПАСИВИ НА БНБ
(продължение)

(хил. лв.)

	V.2009	VI.2009	VII.2009	VIII.2009	IX.2009	X.2009	XI.2009	XII.2009	I.2010	II.2010	III.2010	IV.2010	V.2010
Ценни книжа, различни от акции	-	-	-	-	-	-	-	-	-	-	-	-	-
в левове	-	-	-	-	-	-	-	-	-	-	-	-	-
в чуждестранна валута	-	-	-	-	-	-	-	-	-	-	-	-	-
в т.ч. в евро	-	-	-	-	-	-	-	-	-	-	-	-	-
Акции и други капиталови инструменти	28 323	28 323	28 323	28 323	28 323	28 323	28 323	28 157	28 157	28 157	28 157	28 157	28 157
в левове	-	-	-	-	-	-	-	-	-	-	-	-	-
в чуждестранна валута	28 323	28 323	28 323	28 323	28 323	28 323	28 323	28 157	28 157	28 157	28 157	28 157	28 157
в т.ч. в евро	6 850	6 850	6 850	6 850	6 850	6 850	6 850	6 850	6 850	6 850	6 850	6 850	6 850
Вземания от нерезидентни правителства	-	-	-	-	-	-	-	-	-	-	-	-	-
Ценни книжа, различни от акции	-	-	-	-	-	-	-	-	-	-	-	-	-
в левове	-	-	-	-	-	-	-	-	-	-	-	-	-
в чуждестранна валута	-	-	-	-	-	-	-	-	-	-	-	-	-
в т.ч. в евро	-	-	-	-	-	-	-	-	-	-	-	-	-
Акции и други капиталови инструменти	-	-	-	-	-	-	-	-	-	-	-	-	-
в левове	-	-	-	-	-	-	-	-	-	-	-	-	-
в чуждестранна валута	-	-	-	-	-	-	-	-	-	-	-	-	-
в т.ч. в евро	-	-	-	-	-	-	-	-	-	-	-	-	-
Вземания от други нерезиденти	36	36	36	36	36	36	36	36	36	36	36	36	36
Депозити	-	-	-	-	-	-	-	-	-	-	-	-	-
в левове	-	-	-	-	-	-	-	-	-	-	-	-	-
в чуждестранна валута	-	-	-	-	-	-	-	-	-	-	-	-	-
в т.ч. в евро	-	-	-	-	-	-	-	-	-	-	-	-	-
Ценни книжа, различни от акции	-	-	-	-	-	-	-	-	-	-	-	-	-
в левове	-	-	-	-	-	-	-	-	-	-	-	-	-
в чуждестранна валута	-	-	-	-	-	-	-	-	-	-	-	-	-
в т.ч. в евро	-	-	-	-	-	-	-	-	-	-	-	-	-
Акции и други капиталови инструменти	36	36	36	36	36	36	36	36	36	36	36	36	36
в левове	-	-	-	-	-	-	-	-	-	-	-	-	-
в чуждестранна валута	36	36	36	36	36	36	36	36	36	36	36	36	36
в т.ч. в евро	36	36	36	36	36	36	36	36	36	36	36	36	36
ЧУЖДЕСТРАННИ ПАСИВИ	**61 984**	**113 096**	**51 841**	**1 083 929**	**1 325 086**	**1 419 098**	**1 415 537**	**1 419 866**	**1 428 063**	**1 512 549**	**1 365 574**	**1 429 993**	**1 529 577**
Задължения към нерезидентни банки	-	-	-	1 017 134	1 292 747	1 283 486	1 280 825	1 302 116	1 330 377	1 349 606	1 346 286	1 356 762	1 431 593
Депозити	-	-	-	1 017 134	1 292 747	1 283 486	1 280 825	1 302 116	1 330 377	1 349 606	1 346 286	1 356 762	1 431 593
Овърнайт депозити	-	-	-	-	-	-	-	-	-	-	-	-	-
в левове	-	-	-	-	-	-	-	-	-	-	-	-	-
в чуждестранна валута	-	-	-	-	-	-	-	-	-	-	-	-	-
в т.ч. в евро	-	-	-	-	-	-	-	-	-	-	-	-	-
Депозити с договорен матуритет	-	-	-	-	-	-	-	-	-	-	-	-	-
в левове	-	-	-	-	-	-	-	-	-	-	-	-	-
в чуждестранна валута	-	-	-	-	-	-	-	-	-	-	-	-	-
в т.ч. в евро	-	-	-	-	-	-	-	-	-	-	-	-	-
Депозити, договорени за ползване след предизвестие	-	-	-	-	-	-	-	-	-	-	-	-	-
в левове	-	-	-	-	-	-	-	-	-	-	-	-	-
в чуждестранна валута	-	-	-	-	-	-	-	-	-	-	-	-	-
в т.ч. в евро	-	-	-	-	-	-	-	-	-	-	-	-	-
Задължения към МВФ	-	-	-	1 017 134	1 292 747	1 283 486	1 280 825	1 302 116	1 330 377	1 349 606	1 346 286	1 356 762	1 431 593
Кредити	-	-	-	-	-	-	-	-	-	-	-	-	-
в левове	-	-	-	-	-	-	-	-	-	-	-	-	-
в чуждестранна валута	-	-	-	-	-	-	-	-	-	-	-	-	-

(продължава)

1.3.5. ЧУЖДЕСТРАННИ АКТИВИ И ПАСИВИ НА БНБ
(продължение)

(хил. лв.)

	V.2009	VI.2009	VII.2009	VIII.2009	IX.2009	X.2009	XI.2009	XII.2009	I.2010	II.2010	III.2010	IV.2010	V.2010
в т.ч. в евро	-	-	-	-	-	-	-	-	-	-	-	-	-
Задължения по лихви	-	-	-	-	-	-	258	529	795	243	527	820	311
в левове	-	-	-	-	-	-	-	-	-	-	-	-	-
в чуждестранна валута	-	-	-	-	-	-	258	529	795	243	527	820	311
в т.ч. в евро	-	-	-	-	-	-	-	-	-	-	-	-	-
Разпределени СПТ	-	-	-	1 017 134	1 292 747	1 283 486	1 280 567	1 301 587	1 329 582	1 349 363	1 345 759	1 355 942	1 431 282
Задължения към нерезидентни правителства	61 984	113 096	51 841	66 795	32 339	135 612	134 712	117 750	97 686	162 943	19 288	73 231	97 984
Депозити	61 984	113 096	51 841	66 795	32 339	135 612	134 712	117 750	97 686	162 943	19 288	73 231	97 984
Овърнайт депозити	61 984	113 096	51 841	66 795	32 339	135 612	134 712	117 750	97 686	162 943	19 288	73 231	97 984
в левове	52 066	42 696	37 971	33 021	15 414	43 063	45 926	52 614	31 718	11 699	4 547	36 734	87 043
в чуждестранна валута	9 918	70 400	13 870	33 774	16 925	92 549	88 786	65 136	65 968	151 244	14 741	36 497	10 941
в т.ч. в евро	9 918	70 400	13 870	33 774	16 925	92 549	88 786	65 136	65 968	151 244	14 741	36 497	10 941
Депозити с договорен матуритет	-	-	-	-	-	-	-	-	-	-	-	-	-
в левове	-	-	-	-	-	-	-	-	-	-	-	-	-
в чуждестранна валута	-	-	-	-	-	-	-	-	-	-	-	-	-
в т.ч. в евро	-	-	-	-	-	-	-	-	-	-	-	-	-
Депозити, договорени за ползване след предизвестие	-	-	-	-	-	-	-	-	-	-	-	-	-
в левове	-	-	-	-	-	-	-	-	-	-	-	-	-
в чуждестранна валута	-	-	-	-	-	-	-	-	-	-	-	-	-
в т.ч. в евро	-	-	-	-	-	-	-	-	-	-	-	-	-

Източник: БНБ.

1.3.6. КРЕДИТИ НА НЕФИНАНСОВИ ПРЕДПРИЯТИЯ, ДОМАКИНСТВА И НТООД

(хил. лв.)

	V.2009	VI.2009	VII.2009	VIII.2009	IX.2009	X.2009	XI.2009	XII.2009	I.2010	II.2010	III.2010	IV.2010	V.2010
Валутен курс: лв. за 1 щ. д.	1.38731	1.38378	1.38339	1.37040	1.33568	1.32151	1.30189	1.36409	1.40042	1.44129	1.45102	1.46889	1.58920
лв. за 1 евро	1.95583	1.95583	1.95583	1.95583	1.95583	1.95583	1.95583	1.95583	1.95583	1.95583	1.95583	1.95583	1.95583
НЕФИНАНСОВИ ПРЕДПРИЯТИЯ	**30 421 590**	**30 458 252**	**30 451 849**	**30 470 903**	**30 806 311**	**30 800 903**	**30 813 576**	**30 928 611**	**30 890 824**	**30 709 151**	**30 745 235**	**30 716 267**	**30 788 233**
Овърдрафт	9 651 935	9 560 962	9 480 194	9 460 826	9 395 719	9 372 824	9 328 366	9 272 673	9 255 961	9 064 010	9 077 224	9 030 106	9 075 382
в левове	3 732 796	3 719 119	3 601 298	3 563 797	3 559 268	3 511 262	3 506 602	3 484 476	3 455 165	3 386 167	3 392 606	3 340 598	3 351 201
в чуждестранна валута	5 919 139	5 841 843	5 878 896	5 897 029	5 836 451	5 861 562	5 821 764	5 788 197	5 800 796	5 677 843	5 684 618	5 689 508	5 724 181
в т.ч. в евро	5 657 143	5 583 591	5 616 868	5 616 797	5 549 863	5 574 198	5 548 916	5 498 610	5 504 328	5 376 916	5 387 561	5 389 939	5 401 069
Кредити	20 769 655	20 897 290	20 971 655	21 010 077	21 410 592	21 428 079	21 485 210	21 655 938	21 634 863	21 645 141	21 668 011	21 686 161	21 712 851
Редовни	19 805 733	19 639 242	19 621 601	19 524 529	19 709 166	19 534 516	19 460 949	19,482,158P	19,233,367P	19,065,951P	19,029,575P	18 738 236	18 503 966
Кредити до 1 година	1 264 243	1 161 128	1 182 663	1 134 503	1 168 493	1 221 059	1 240 132	1,144,674P	1,141,191P	1,084,399P	977,896P	916 049	924 195
в левове	430 880	402 156	431 458	433 681	431 214	511 227	518 010	481,162P	444,466P	413 104	387,378P	378 636	355 967
в чуждестранна валута	833 363	758 972	751 205	700 822	737 279	709 832	722 122	663 512	696,725P	671,295P	590,518P	537 413	568 228
в т.ч. в евро	793 237	732 531	725 161	678 176	715 755	686 040	701 122	645 331	690,144P	663,252P	581,864P	524 730	547 696
Кредити над 1 до 5 години	9 114 644	8 980 979	8 894 625	8 850 243	8 782 696	8 586 776	8 202 539	8,234,284P	8,007,734P	7,864,816P	7,858,286P	7 530 682	7 344 777
в левове	1 590 699	1 554 783	1 536 906	1 523 347	1 503 909	1 459 910	1 441 514	1,407,457P	1,377,727P	1,342,430P	1,300,470P	1 286 377	1 256 808
в чуждестранна валута	7 523 945	7 426 196	7 357 719	7 326 896	7 278 787	7 126 866	6 761 025	6,826,827P	6,630,007P	6,522,386P	6,557,816P	6 244 305	6 087 969
в т.ч. в евро	7 117 081	7 019 764	6 953 238	6 938 353	6 900 734	6 752 603	6 571 420	6,689,019P	6,484,431P	6,381,371P	6,418,307P	6 103 048	5 941 067
Кредити над 5 години	9 426 846	9 497 135	9 544 313	9 539 783	9 757 977	9 726 681	10 018 278	10,103,200P	10,084,442P	10,116,736P	10,193,393P	10 291 505	10 234 994
в левове	2 068 937	2 026 344	2 033 864	2 014 221	1 996 424	1 971 128	1 947 099	1,902,299P	1,845,491P	1,832,062P	1,807,218P	1 785 186	1 767 261
в чуждестранна валута	7 357 909	7 470 791	7 510 449	7 525 562	7 761 553	7 755 553	8 071 179	8,200,901P	8,238,951P	8,284,674P	8,386,175P	8 506 319	8 467 733
в т.ч. в евро	7 284 935	7 399 242	7 439 874	7 457 622	7 696 766	7 691 983	7 818 932	7,885,576P	7,918,185P	7,952,192P	8,059,213P	8 178 324	8 115 537
Лоши и преструктурирани*	963 922	1 258 048	1 350 054	1 485 548	1 701 426	1 893 563	2 024 261	2,173,780P	2,401,496P	2,579,190P	2,638,436P	2 947 925	3 208 885
в левове	270 130	354 195	392 003	422 519	460 149	504 625	541 734	578,173P	641,677P	669,282P	702,075P	739 015	774 565
в чуждестранна валута	693 792	903 853	958 051	1 063 029	1 241 277	1 388 938	1 482 527	1,595,607P	1,759,819P	1,909,908P	1,936,361P	2 208 910	2 434 320
в т.ч. в евро	687 715	897 071	945 818	1 051 026	1 227 343	1 377 444	1 471 370	1,582,762P	1,744,667P	1,894,059P	1,920,194P	2 191 705	2 414 714
ДОМАКИНСТВА И НТООД	**18 300 261**	**18 398 493**	**18 395 315**	**18 374 736**	**18 868 019**	**19 018 403**	**19 239 981**	**19 138 778**	**19 063 320**	**19 040 067**	**19 058 486**	**19 047 046**	**19 042 328**
Овърдрафт	2 073 591	2 076 405	2 059 584	2 062 686	2 082 354	2 066 544	2 039 035	2 015 873	2 001 435	1 982 165	1 971 290	1 965 127	1 972 566
в левове	1 808 608	1 812 788	1 801 313	1 806 109	1 824 201	1 812 860	1 787 571	1 766 050	1 752 928	1 735 180	1 731 054	1 716 443	1 719 641
в чуждестранна валута	264 983	263 617	258 271	256 577	258 153	253 684	251 464	249 823	248 507	246 985	240 236	248 684	252 925
в т.ч. в евро	260 046	258 442	253 239	251 612	253 221	248 733	246 799	245 096	243 416	241 856	235 295	243 636	245 161
Потребителски кредити	7 228 158	7 252 840	7 263 803	7 252 733	7 563 328	7 656 146	7 874 302	7 772 572	7 711 765	7 688 200	7 689 555	7 668 130	7 645 800
Редовни	6 765 097	6 703 160	6 662 864	6 596 630	6 840 161	6 851 984	6 926 176	6,819,645P	6,710,198P	6,643,295P	6,601,121P	6 559 413	6 486 603
Кредити до 1 година	19 460	20 597	18 421	17 566	18 136	17 033	17 436	15,460P	13,980P	12,514P	12,289P	12 018	12 248
в левове	13 137	13 558	13 275	12 223	12 240	11 980	11 782	11,280P	10,503P	9,796P	9,500P	9 338	8 965
в чуждестранна валута	6 323	7 039	5 146	5 343	5 896	5 053	5 654	4 180	3 477	2 718	2 789	2 680	3 283
в т.ч. в евро	6 130	6 839	4 936	5 132	5 697	4 914	5 504	4 031	3 321	2 584	2 656	2 564	3 154
Кредити над 1 до 5 години	1 271 903	1 245 506	1 225 077	1 196 232	1 203 138	1 209 076	1 218 847	1,177,878P	1,140,602P	1,114,865P	1,095,535P	1 077 477	1 054 626
в левове	1 176 711	1 150 546	1 128 895	1 098 913	1 100 908	1 106 578	1 116 393	1,076,907P	1,040,493P	1,013,040P	990,886P	970 242	946 664
в чуждестранна валута	95 192	94 960	96 182	97 319	102 230	102 498	102 454	100 971	100 109	101,825P	104,649P	107 235	107 962
в т.ч. в евро	93 906	94 339	95 584	96 766	101 716	101 907	101 930	100 466	99 607	100,658P	103,448P	106 019	106 692
Кредити над 5 години	5 473 734	5 437 057	5 419 366	5 382 832	5 618 887	5 625 875	5 689 893	5,626,307P	5,555,616P	5,515,916P	5,493,297P	5 469 918	5 419 729
в левове	4 627 874	4 586 619	4 564 260	4 526 001	4 701 280	4 705 231	4 782 538	4,718,050P	4,652,734P	4,607,009P	4,565,960P	4 524 691	4 466 082
в чуждестранна валута	845 860	850 438	855 106	856 831	917 607	920 644	907 355	908 257	902 882	908 907	927 337	945 227	953 647
в т.ч. в евро	807 009	813 103	819 139	820 804	882 231	886 296	874 219	874 980	869 640	876 927	895 019	914 107	923 104
Лоши и преструктурирани*	463 061	549 680	600 939	656 103	723 167	804 162	948 126	952,927P	1,001,567P	1,044,905P	1,088,434P	1 108 717	1 159 197
в левове	427 284	501 047	543 124	589 711	647 135	713 156	833 447	827,754P	865,818P	901,694P	938,452P	955 801	996 750
в чуждестранна валута	35 777	48 633	57 815	66 392	76 032	91 006	114 679	125 173	135 749	143,211P	149,982P	152 916	162 447
в т.ч. в евро	34 938	46 244	54 627	63 195	72 309	86 637	109 452	119 588	129 937	136,805P	143,362P	146 033	154 929

(продължава)

1.3.6. КРЕДИТИ НА НЕФИНАНСОВИ ПРЕДПРИЯТИЯ, ДОМАКИНСТВА И НТООД

(продължение)

(хил. лв.)

	V.2009	VI.2009	VII.2009	VIII.2009	IX.2009	X.2009	XI.2009	XII.2009	I.2010	II.2010	III.2010	IV.2010	V.2010
Жилищни кредити	7 990 011	8 054 200	8 063 270	8 064 128	8 218 168	8 300 488	8 346 818	8 393 558	8 408 167	8 450 502	8 485 514	8 509 453	8 524 480
Редовни	7 709 384	7 668 200	7 627 488	7 560 234	7 642 131	7 636 246	7 535 866	7,523,871P	7,459,977P	7,465,307P	7,461,339P	7 436 746	7 398 481
Кредити до 1 година	2 587	2 690	2 793	2 979	3 012	2 779	2 818	2 785	2 735	2 329	2 132	381	283
в левове	373	478	598	805	824	1 065	1 101	1 051	1 008	677	490	335	230
в чуждестранна валута	2 214	2 212	2 195	2 174	2 188	1 714	1 717	1 734	1 727	1 652	1 642	46	53
в т.ч. в евро	2 214	2 212	2 195	2 174	2 188	1 714	1 717	1 734	1 727	1 652	1 642	46	53
Кредити над 1 до 5 години	96 474	93 621	87 976	85 052	87 742	86 075	82 491	79,841P	77,923P	75,818P	72,825P	70 904	68 126
в левове	46 933	44 607	42 636	41 395	41 087	39 379	38 084	36,051P	35,237P	33,680P	31,160P	28 501	26 785
в чуждестранна валута	49 541	49 014	45 340	43 657	46 655	46 696	44 407	43,790P	42,686P	42,138P	41,665P	42 403	41 341
в т.ч. в евро	49 218	48 707	45 042	43 348	46 358	46 422	44 148	43,533P	42,435P	41,897P	41,416P	42 149	41 090
Кредити над 5 години	7 610 323	7 571 889	7 536 719	7 472 203	7 551 377	7 547 392	7 450 557	7,441,245P	7,379,319P	7,387,160P	7,386,382P	7 365 461	7 330 072
в левове	3 903 330	3 843 759	3 807 675	3 756 866	3 754 937	3 703 402	3 644 519	3,610,705P	3,567,105P	3,560,267P	3,529,519P	3 498 940	3 460 180
в чуждестранна валута	3 706 993	3 728 130	3 729 044	3 715 337	3 796 440	3 843 990	3 806 038	3,830,540P	3,812,214P	3,826,893P	3,856,863P	3 866 521	3 869 892
в т.ч. в евро	3 592 771	3 619 502	3 621 725	3 609 712	3 691 847	3 741 217	3 705 089	3,730,974P	3,714,117P	3,729,701P	3,758,339P	3 770 607	3 774 613
Лоши и преструктурирани*	280 627	386 000	435 782	503 894	576 037	664 242	810 952	869,687P	948,190P	985,195P	1,024,175P	1 072 707	1 125 999
в левове	160 219	212 149	238 005	274 411	319 614	361 068	421 356	451,580P	488,134P	508,317P	531,339P	551 136	577 661
в чуждестранна валута	120 408	173 851	197 777	229 483	256 423	303 174	389 596	418,107P	460,056P	476,878P	492,836P	521 571	548 338
в т.ч. в евро	118 224	167 298	190 088	219 183	244 828	290 360	374 485	400,394P	439,231P	454,615P	469,120P	495 555	520 231
Други кредити	1 008 501	1 015 048	1 008 658	995 189	1 004 169	995 225	979 826	956 775	941 953	919 200	912 127	904 336	899 482
Редовни	934 766	916 843	908 306	890 557	892 200	873 186	858 161	811,581P	785,505P	763,568P	748,381P	736 166	725 360
Кредити до 1 година	89 068	83 270	89 013	84 915	85 224	82 732	83 596	75,625P	64,644P	56,847P	54,307P	52 282	48 068
в левове	69 601	65 586	68 786	66 806	67 153	65 808	65 412	57,921P	47,843P	41,199P	39,207P	37 514	34 137
в чуждестранна валута	19 467	17 684	20 227	18 109	18 071	16 924	18 184	17,704P	16,801P	15 648	15,100P	14 768	13 931
в т.ч. в евро	19 467	17 684	20 227	18 109	18 071	16 924	18 184	17,704P	16,801P	15 648	15,100P	14 768	13 931
Кредити над 1 до 5 години	431 610	428 587	417 248	388 618	376 129	361 566	345 426	322,211P	308,894P	299,839P	291,721P	284 652	278 624
в левове	292 609	282 521	274 330	261 638	251 525	239 947	226 672	208,846P	198,630P	190,089P	183,869P	176 993	172 905
в чуждестранна валута	139 001	146 066	142 918	126 980	124 604	121 619	118 754	113,365P	110,264P	109,750P	107,852P	107 659	105 719
в т.ч. в евро	136 851	143 117	139 987	124 094	121 794	118 843	115 970	110,519P	107,603P	107,280P	105,635P	105 688	105 586
Кредити над 5 години	414 088	404 986	402 045	417 024	430 847	428 888	429 139	413,745P	411,967P	406,882P	402,353P	399 232	398 668
в левове	249 509	240 183	237 359	248 848	255 690	252 436	250 228	237,509P	234,683P	229,008P	224,415P	220 908	217 941
в чуждестранна валута	164 579	164 803	164 686	168 176	175 157	176 452	178 911	176,236P	177,284P	177,874P	177,938P	178 324	180 727
в т.ч. в евро	162 913	163 155	163 048	166 548	173 555	174 874	177 407	175,199P	176,229P	176,761P	176,815P	177 200	179 682
Лоши и преструктурирани*	73 735	98 205	100 352	104 632	111 969	122 039	121 665	145,194P	156,448P	155,632P	163,746P	168 170	174 122
в левове	55 944	72 673	74 873	76 566	82 129	87 167	86 838	103,628P	112,536P	110,735P	115,465P	118 505	122 404
в чуждестранна валута	17 791	25 532	25 479	28 066	29 840	34 872	34 827	41,566P	43,912P	44,897P	48,281P	49 665	51 718
в т.ч. в евро	17 670	25 411	25 358	27 946	29 722	34 756	34 727	40,938P	43,274P	44,293P	47,663P	49 049	51 089

* Показателят се изчислява въз основа на информация, предоставяна от банките съгласно изискванията на Наредба № 9 на БНБ от 3 април 2008 г. за оценка и класификация на рисковите експозиции на банките и за установяване на специфични провизии за кредитен риск. В него се включват, първо, *необслужваните* експозиции, съгласно чл.10 от Наредбата (експозиции с просрочия над 90 дни), второ, експозиции, класифицирани като *загуба*, съгласно чл. 11 (експозиции с просрочия над 180 дни), и трето, *преструктурирани рискови експозиции*, съгласно чл. 13 от Наредбата.

Предварителни данни.

Източници: други ПФИ.

1.3.7. ДОПЪЛНИТЕЛНИ ПОКАЗАТЕЛИ КЪМ АНАЛИТИЧНАТА ОТЧЕТНОСТ НА БНБ

(хил. лв.)

	V.2009	VI.2009	VII.2009	VIII.2009	IX.2009	X.2009	XI.2009	XII.2009	I.2010	II.2010	III.2010	IV.2010	V.2010
Валутен курс: лв.за 1 щ. д.	1.38731	1.38378	1.38339	1.37040	1.33568	1.32151	1.30189	1.36409	1.40042	1.44129	1.45102	1.46889	1.58920
лв. за 1 евро	1.95583	1.95583	1.95583	1.95583	1.95583	1.95583	1.95583	1.95583	1.95583	1.95583	1.95583	1.95583	1.95583
ЧУЖДЕСТРАННИ АКТИВИ, в т.ч.													
Начислени лихви – общо	315 412	315 526	260 887	296 254	169 102	137 818	145 627	164 553	133 584	95 965	121 500	101 582	111 460
в левове	-	-	-	-	-	-	-	-	-	-	-	-	-
в чуждестранна валута	315 412	315 526	260 887	296 254	169 102	137 818	145 627	164 553	133 584	95 965	121 500	101 582	111 460
в т.ч. в евро	311 749	311 583	256 432	291 315	163 464	131 456	143 293	163 961	132 744	95 674	120 897	100 632	111 017
в т.ч. начислени лихви по депозити	3 954	4 133	4 564	5 066	5 627	6 408	2 469	794	898	340	689	1 049	600
в левове	-	-	-	-	-	-	-	-	-	-	-	-	-
в чуждестранна валута	3 954	4 133	4 564	5 066	5 627	6 408	2 469	794	898	340	689	1 049	600
в т.ч. в евро	409	196	116	146	24	105	153	206	67	53	100	143	234
в т.ч. начислени лихви по ценни книжа, различни от акции	311 458	311 393	256 323	291 188	163 475	131 410	143 158	163 759	132 686	95 625	120 811	100 533	110 860
в левове	-	-	-	-	-	-	-	-	-	-	-	-	-
в чуждестранна валута	311 458	311 393	256 323	291 188	163 475	131 410	143 158	163 759	132 686	95 625	120 811	100 533	110 860
в т.ч. в евро	311 340	311 387	256 316	291 169	163 440	131 351	143 140	163 755	132 677	95 621	120 797	100 489	110 783
ДРУГИ АКТИВИ, в т.ч.													
Деривати с положителна справедлива стойност	-	-	-	-	-	-	-	-	-	-	-	-	-
в левове	-	-	-	-	-	-	-	-	-	-	-	-	-
в чуждестранна валута	-	-	-	-	-	-	-	-	-	-	-	-	-
в т.ч. в евро	-	-	-	-	-	-	-	-	-	-	-	-	-
ЧУЖДЕСТРАННИ ПАСИВИ, в т.ч.													
Начислени лихви – общо	-	-	-	-	-	-	258	529	795	243	527	820	311
в левове	-	-	-	-	-	-	-	-	-	-	-	-	-
в чуждестранна валута	-	-	-	-	-	-	258	529	795	243	527	820	311
в т.ч. в евро	-	-	-	-	-	-	-	-	-	-	-	-	-
ДРУГИ ПАСИВИ, в т.ч.													
Начислени лихви – общо	399	392	38	74	109	62	95	127	131	473	473	355	389
в левове	331	339	2	30	56	1	25	49	28	234	288	169	222
в чуждестранна валута	68	53	36	44	53	61	70	78	103	239	185	186	167
в т.ч. в евро	68	53	36	44	53	61	70	78	102	234	176	176	154
в т.ч. начислени лихви по овърнайт депозити	-	-	-	-	-	-	-	-	-	-	-	-	-
в левове	-	-	-	-	-	-	-	-	-	-	-	-	-
в чуждестранна валута	-	-	-	-	-	-	-	-	-	-	-	-	-
в т.ч. в евро	-	-	-	-	-	-	-	-	-	-	-	-	-
в т.ч. начислени лихви по депозити с договорен матуритет	399	392	38	74	109	62	95	127	131	473	473	355	389
в левове	331	339	2	30	56	1	25	49	28	234	288	169	222
в чуждестранна валута	68	53	36	44	53	61	70	78	103	239	185	186	167
в т.ч. в евро	68	53	36	44	53	61	70	78	102	234	176	176	154
в т.ч. начислени лихви по депозити, платими след предизвестие	-	-	-	-	-	-	-	-	-	-	-	-	-
в левове	-	-	-	-	-	-	-	-	-	-	-	-	-
в чуждестранна валута	-	-	-	-	-	-	-	-	-	-	-	-	-
в т.ч. в евро	-	-	-	-	-	-	-	-	-	-	-	-	-
Провизии	-	-	-	-	-	-	-	-	-	-	-	-	-
Амортизации	53 773	54 976	55 279	56 376	57 138	58 286	59 590	60 971	62 688	64 866	66 538	68 140	69 810
Деривати с отрицателна справедлива стойност	-	-	-	-	-	-	-	-	-	-	-	-	-
в левове	-	-	-	-	-	-	-	-	-	-	-	-	-
в чуждестранна валута	-	-	-	-	-	-	-	-	-	-	-	-	-
в т.ч. в евро	-	-	-	-	-	-	-	-	-	-	-	-	-

Източник: БНБ.

1.3.8. ДОПЪЛНИТЕЛНИ ПОКАЗАТЕЛИ КЪМ АНАЛИТИЧНАТА ОТЧЕТНОСТ НА ДРУГИ ПАРИЧНО-ФИНАНСОВИ ИНСТИТУЦИИ

(хил. лв.)

	V.2009	VI.2009	VII.2009	VIII.2009	IX.2009	X.2009	XI.2009	XII.2009	I.2010	II.2010	III.2010	IV.2010	V.2010
Валутен курс: лв. за 1 щ. д.	1.38731	1.38378	1.38339	1.37040	1.33568	1.32151	1.30189	1.36409	1.40042	1.44129	1.45102	1.46889	1.58920
лв. за 1 евро	1.95583	1.95583	1.95583	1.95583	1.95583	1.95583	1.95583	1.95583	1.95583	1.95583	1.95583	1.95583	1.95583
ДРУГИ АКТИВИ, в т.ч.													
Начислени лихви – общо	520 747	551 131	530 656	555 919	593 755	634 246	672 922	674 066	646 135	678 183	686 871	723 578	779 045
в левове	243 895	253 470	235 976	243 837	257 536	274 164	290 395	284 905	290 396	296 330	289 004	298 338	318 319
в чуждестранна валута	276 852	297 661	294 680	312 082	336 219	360 082	382 527	389 161	355 739	381 853	397 867	425 240	460 726
в т.ч. в евро	251 705	269 079	279 212	291 567	311 596	332 066	354 570	359 479	337 197	360 939	375 039	397 112	427 279
в т.ч. начислени лихви по депозити	5 374	3 534	3 422	4 341	5 191	5 211	6 666	7 878	5 373	5 437	6 102	5 386	9 971
в левове	3 602	2 867	2 578	2 780	3 079	2 531	2 484	2 841	3 252	3 576	4 191	2 879	2 565
в чуждестранна валута	1 772	667	844	1 561	2 112	2 680	4 182	5 037	2 121	1 861	1 911	2 507	7 406
в т.ч. в евро	1 449	388	570	1 235	1 794	2 442	3 937	4 807	1 897	1 646	1 676	2 277	7 013
в т.ч. начислени лихви по кредити	430 167	448 445	460 162	472 178	499 862	535 158	563 003	550 544	592 409	621 898	624 222	651 261	690 116
в левове	204 299	210 047	211 270	218 481	228 737	242 684	254 720	244 645	263 164	274 356	267 390	272 481	285 275
в чуждестранна валута	225 868	238 398	248 892	253 697	271 125	292 474	308 283	305 899	329 245	347 542	356 832	378 780	404 841
в т.ч. в евро	217 199	228 810	236 856	240 591	257 171	276 527	295 126	294 362	315 189	334 397	343 415	362 265	388 384
в т.ч. начислени лихви по ценни книжа, различни от акции	84 722	98 365	66 706	75 378	83 917	90 038	102 478	113 358	46 643	48 286	54 845	64 927	76 761
в левове	35 811	40 171	22 055	22 450	25 488	28 528	32 560	35 861	23 507	17 648	17 051	22 472	30 182
в чуждестранна валута	48 911	58 194	44 651	52 928	58 429	61 510	69 918	77 497	23 136	30 638	37 794	42 455	46 579
в т.ч. в евро	32 800	39 509	41 526	46 582	49 278	49 732	55 403	59 905	19 437	23 898	28 645	31 110	30 125
Деривати с положителна справедлива стойност	178 974	121 625	114 195	113 046	108 913	102 317	104 674	89 219	107 538	113 995	105 350	109 123	173 384
в левове	29 679	31 108	21 948	24 366	23 718	21 616	21 283	15 895	28 690	31 171	28 736	31 726	80 400
в чуждестранна валута	149 295	90 517	92 247	88 680	85 195	80 701	83 391	73 324	78 848	82 824	76 614	77 397	92 984
в т.ч. в евро	89 137	85 576	88 724	85 166	81 003	77 323	78 941	66 653	71 784	78 859	73 458	74 510	88 855
ДРУГИ ПАСИВИ, в т.ч.													
Начислени лихви – общо	513 562	505 971	520 965	525 270	571 679	597 768	630 563	467 034	490 010	534 356	552 765	576 747	608 910
в левове	202 055	205 191	211 909	211 637	238 541	237 467	247 848	161 745	179 909	199 931	212 671	222 121	238 118
в чуждестранна валута	311 507	300 780	309 056	313 633	333 138	360 301	382 715	305 289	310 101	334 425	340 094	354 626	370 792
в т.ч. в евро	281 417	269 099	281 384	285 808	301 865	328 838	350 404	277 525	279 450	302 057	305 991	318 634	332 571
в т.ч. начислени лихви по овърнайт депозити	30 279	32 308	37 433	24 612	40 649	27 924	29 453	6 172	8 005	9 674	11 517	11 622	13 916
в левове	24 215	26 091	30 437	16 757	33 870	19 816	20 352	2 233	3 497	4 970	6 630	6 608	8 193
в чуждестранна валута	6 064	6 217	6 996	7 855	6 779	8 108	9 101	3 939	4 508	4 704	4 887	5 014	5 723
в т.ч. в евро	5 414	5 519	6 214	6 902	5 887	7 154	8 013	3 716	4 207	4 324	4 431	4 490	5 068
в т.ч. начислени лихви по депозити с договорен матуритет	422 744	406 404	414 383	418 951	441 362	456 158	473 815	442 035	466 760	498 705	505 463	516 633	536 152
в левове	153 736	152 493	153 306	161 845	168 779	178 055	182 549	159 045	170 625	184 117	191 489	196 115	205 764
в чуждестранна валута	269 008	253 911	261 077	257 106	272 583	278 103	291 266	282 990	296 135	314 588	313 974	320 518	330 388
в т.ч. в евро	246 484	231 191	238 629	234 893	249 242	253 433	266 473	256 342	267 467	284 332	282 681	288 202	296 954
в т.ч. начислени лихви по депозити, платими след предизвестие	42 983	48 505	57 179	65 958	73 262	81 979	91 760	755	10 419	19 627	28 675	38 033	47 505
в левове	20 833	23 445	27 433	31 540	34 794	38 838	43 844	241	5 197	9 915	14 372	19 004	23 647
в чуждестранна валута	22 150	25 060	29 746	34 418	38 468	43 141	47 916	514	5 222	9 712	14 303	19 029	23 858
в т.ч. в евро	19 219	21 657	25 766	29 888	33 572	37 738	42 050	377	4 437	8 301	12 270	16 310	20 318
в т.ч. начислени лихви по издадени дългови ценни книжа	7 899	7 405	3 098	5 007	4 572	4 333	5 325	4 207	3 259	4 054	4 097	5 429	5 253
в левове	3 237	3 134	688	1 438	997	591	878	173	501	796	56	223	395
в чуждестранна валута	4 662	4 271	2 410	3 569	3 575	3 742	4 447	4 034	2 758	3 258	4 041	5 206	4 858
в т.ч. в евро	4 152	3 637	2 410	3 466	3 376	3 445	4 060	3 521	2 130	3 179	3 873	4 949	4 483
Провизии	1 543 654	1 605 144	1 695 293	1 797 746	1 910 382	2 029 357	2 154 717	2 129 449	2 205 437	2 285 982	2 386 064	2 450 514	2 530 302
Амортизации	932 858	949 872	967 068	984 298	1 002 478	1 017 647	1 032 532	1 007 763	1 026 061	1 042 711	1 059 865	1 077 434	1 093 240
Деривати с отрицателна справедлива стойност	196 335	129 037	116 281	120 857	101 564	90 766	102 970	98 117	110 626	122 183	124 953	124 010	162 147
в левове	45 778	36 791	21 830	24 786	24 195	18 940	21 315	9 130	10 716	17 528	13 164	12 144	83 766
в чуждестранна валута	150 557	92 246	94 451	96 071	77 369	71 826	81 655	88 987	99 910	104 655	111 789	111 866	78 381
в т.ч. в евро	129 851	74 541	81 475	85 537	64 116	61 166	71 589	80 809	91 701	95 888	103 811	102 394	65 209

Предварителни данни.

Източници: други ПФИ.

1.4. СЕКТОРНИ ОТЧЕТНОСТИ НА ПАРИЧНО-ФИНАНСОВИТЕ ИНСТИТУЦИИ

1.4.1. СЕКТОРНА МЕСЕЧНА ОТЧЕТНОСТ НА БНБ КЪМ МАЙ 2010 г.

(хил. лв.)

	Общо	Резидентен сектор											Нерезидентен сектор					Некласифицирани
			Други ПФИ	Държавно управление			Други резиденти							ЕС			Други страни	
					ЦДУ	СОФ		Нефинансови предприятия	Финансови предприятия	ФПС	ЗД и ПФ	Домакинства и НТООД			Евро-зона	Извън евро-зоната		
АКТИВИ	**25 728 064**	**79 612**	**127**	**-**	**-**	**-**	**79 485**	**72 542**	**6 943**	**6 943**	**-**	**-**	**21 376 810**	**20 726 792**	**17 624 202**	**3 102 590**	**650 018**	**4 271 642**
1. Каса	122 468	-	-	-	-	-	-	-	-	-	-	-	-	-	-	-	-	122 468
в т.ч. в евро	121 112	-	-	-	-	-	-	-	-	-	-	-	-	-	-	-	-	121 112
2. Притежавани СПТ	1 431 308	-	-	-	-	-	-	-	-	-	-	-	-	-	-	-	-	1 431 308
3. Резервна позиция в МВФ	79 152	-	-	-	-	-	-	-	-	-	-	-	79 152	-	-	-	79 152	-
4. Монетарно злато	2 454 318	-	-	-	-	-	-	-	-	-	-	-	1 472 646	1 472 646	-	1 472 646	-	981 672
5. Депозити	3 144 428	-	-	-	-	-	-	-	-	-	-	-	3 144 428	3 034 588	1 813 375	1 221 213	109 840	-
5.1. Овърнайт депозити	2 711 939	-	-	-	-	-	-	-	-	-	-	-	2 711 939	2 706 009	1 680 379	1 025 630	5 930	-
в левове	-	-	-	-	-	-	-	-	-	-	-	-	-	-	-	-	-	-
в чуждестранна валута	2 711 939	-	-	-	-	-	-	-	-	-	-	-	2 711 939	2 706 009	1 680 379	1 025 630	5 930	-
в т.ч. в евро	2 708 816	-	-	-	-	-	-	-	-	-	-	-	2 708 816	2 705 992	1 680 364	1 025 628	2 824	-
5.2. Депозити с договорен матуритет	432 489	-	-	-	-	-	-	-	-	-	-	-	432 489	328 579	132 996	195 583	103 910	-
в левове	-	-	-	-	-	-	-	-	-	-	-	-	-	-	-	-	-	-
в чуждестранна валута	432 489	-	-	-	-	-	-	-	-	-	-	-	432 489	328 579	132 996	195 583	103 910	-
в т.ч. в евро	426 371	-	-	-	-	-	-	-	-	-	-	-	426 371	328 579	132 996	195 583	97 792	-
5.3. Депозити, договорени за ползване след предизвестие	-	-	-	-	-	-	-	-	-	-	-	-	-	-	-	-	-	-
в левове	-	-	-	-	-	-	-	-	-	-	-	-	-	-	-	-	-	-
в чуждестранна валута	-	-	-	-	-	-	-	-	-	-	-	-	-	-	-	-	-	-
в т.ч. в евро	-	-	-	-	-	-	-	-	-	-	-	-	-	-	-	-	-	-
6. Репо сделки	-	-	-	-	-	-	-	-	-	-	-	-	-	-	-	-	-	-
в левове	-	-	-	-	-	-	-	-	-	-	-	-	-	-	-	-	-	-
в чуждестранна валута	-	-	-	-	-	-	-	-	-	-	-	-	-	-	-	-	-	-
в т.ч. в евро	-	-	-	-	-	-	-	-	-	-	-	-	-	-	-	-	-	-
7. Кредити	-	-	-	-	-	-	-	-	-	-	-	-	-	-	-	-	-	-
до 1 година	-	-	-	-	-	-	-	-	-	-	-	-	-	-	-	-	-	-
в левове	-	-	-	-	-	-	-	-	-	-	-	-	-	-	-	-	-	-
в чуждестранна валута	-	-	-	-	-	-	-	-	-	-	-	-	-	-	-	-	-	-
в т.ч. в евро	-	-	-	-	-	-	-	-	-	-	-	-	-	-	-	-	-	-
над 1 година до 5 години	-	-	-	-	-	-	-	-	-	-	-	-	-	-	-	-	-	-
в левове	-	-	-	-	-	-	-	-	-	-	-	-	-	-	-	-	-	-
в чуждестранна валута	-	-	-	-	-	-	-	-	-	-	-	-	-	-	-	-	-	-
в т.ч. в евро	-	-	-	-	-	-	-	-	-	-	-	-	-	-	-	-	-	-
над 5 години	-	-	-	-	-	-	-	-	-	-	-	-	-	-	-	-	-	-
в левове	-	-	-	-	-	-	-	-	-	-	-	-	-	-	-	-	-	-
в чуждестранна валута	-	-	-	-	-	-	-	-	-	-	-	-	-	-	-	-	-	-
в т.ч. в евро	-	-	-	-	-	-	-	-	-	-	-	-	-	-	-	-	-	-
8. Ценни книжа, различни от акции	16 541 246	-	-	-	-	-	-	-	-	-	-	-	16 541 246	16 107 872	15 704 410	403 462	433 374	-
до 1 година	5 755 679	-	-	-	-	-	-	-	-	-	-	-	5 755 679	5 755 679	5 747 756	7 923	-	-
в левове	-	-	-	-	-	-	-	-	-	-	-	-	-	-	-	-	-	-
в чуждестранна валута	5 755 679	-	-	-	-	-	-	-	-	-	-	-	5 755 679	5 755 679	5 747 756	7 923	-	-
в т.ч. в евро	5 617 530	-	-	-	-	-	-	-	-	-	-	-	5 617 530	5 617 530	5 617 530	-	-	-

(продължава)

1.4.1. СЕКТОРНА МЕСЕЧНА ОТЧЕТНОСТ НА БНБ КЪМ МАЙ 2010 г.
(продължение)

(хил. лв.)

	Общо	Резидентен сектор		Държавно управление			Други резиденти		Финансови предприятия				Нерезидентен сектор	ЕС				Некласифицирани
			Други ПФИ		ЦДУ	СОФ		Нефинансови предприятия		ФПС	ЗД и ПФ	Домакинства и НТООД			Еврозона	Извън еврозоната	Други страни	
над 1 година до 2 години	1 170 552	-	-	-	-	-	-	-	-	-	-	-	1 170 552	1 170 552	1 106 982	63 570	-	-
в левове	-	-	-	-	-	-	-	-	-	-	-	-	-	-	-	-	-	-
в чуждестранна валута	1 170 552	-	-	-	-	-	-	-	-	-	-	-	1 170 552	1 170 552	1 106 982	63 570	-	-
в т.ч. в евро	1 170 552	-	-	-	-	-	-	-	-	-	-	-	1 170 552	1 170 552	1 106 982	63 570	-	-
над 2 години	9 615 015	-	-	-	-	-	-	-	-	-	-	-	9 615 015	9 181 641	8 849 672	331 969	433 374	-
в левове	-	-	-	-	-	-	-	-	-	-	-	-	-	-	-	-	-	-
в чуждестранна валута	9 615 015	-	-	-	-	-	-	-	-	-	-	-	9 615 015	9 181 641	8 849 672	331 969	433 374	-
в т.ч. в евро	9 607 058	-	-	-	-	-	-	-	-	-	-	-	9 607 058	9 173 684	8 841 715	331 969	433 374	-
9. Акции и други капиталови инструменти	107 372	79 179	-	-	-	-	79 179	72 236	6 943	6 943	-	-	28 193	6 886	6 886	-	21 307	-
в левове	79 179	79 179	-	-	-	-	79 179	72 236	6 943	6 943	-	-	-	-	-	-	-	-
в чуждестранна валута	28 193	-	-	-	-	-	-	-	-	-	-	-	28 193	6 886	6 886	-	21 307	-
в т.ч. в евро	6 886	-	-	-	-	-	-	-	-	-	-	-	6 886	6 886	6 886	-	-	-
10. Дълготрайни активи	268 977	-	-	-	-	-	-	-	-	-	-	-	-	-	-	-	-	268 977
11. Други активи	1 578 795	433	127	-	-	-	306	306	-	-	-	-	111 145	104 800	99 531	5 269	6 345	1 467 217
в левове	46 228	433	127	-	-	-	306	306	-	-	-	-	-	-	-	-	-	45 795
в чуждестранна валута	1 532 567	-	-	-	-	-	-	-	-	-	-	-	111 145	104 800	99 531	5 269	6 345	1 421 422
в т.ч. в евро	111 156	-	-	-	-	-	-	-	-	-	-	-	111 017	104 672	99 459	5 213	6 345	139
ПАСИВИ	**25 728 064**	**11 113 518**	**4 673 274**	**5 994 916**	**4 887 127**	**1 107 789**	**445 328**	**21 615**	**423 713**	**423 713**	**-**	**-**	**1 529 688**	**97 998**	**14**	**97 984**	**1 431 690**	**13 084 858**
12. Пари в обращение	7 478 216	-	-	-	-	-	-	-	-	-	-	-	-	-	-	-	-	7 478 216
13. Депозити	11 210 983	11 112 999	4 673 274	5 994 418	4 886 759	1 107 659	445 307	21 598	423 709	423 709	-	-	97 984	97 984	-	97 984	-	-
13.1. Овърнайт депозити	6 123 835	6 025 851	4 673 274	1 344 836	710 177	634 659	7 741	84	7 657	7 657	-	-	97 984	97 984	-	97 984	-	-
в левове	3 731 576	3 644 533	2 474 957	1 168 213	533 554	634 659	1 363	-	1 363	1 363	-	-	87 043	87 043	-	87 043	-	-
в чуждестранна валута	2 392 259	2 381 318	2 198 317	176 623	176 623	-	6 378	84	6 294	6 294	-	-	10 941	10 941	-	10 941	-	-
в т.ч. в евро	2 369 365	2 358 424	2 198 317	159 272	159 272	-	835	84	751	751	-	-	10 941	10 941	-	10 941	-	-
13.2. Депозити с договорен матуритет	5 087 148	5 087 148	-	4 649 582	4 176 582	473 000	437 566	21 514	416 052	416 052	-	-	-	-	-	-	-	-
до 2 години	5 087 148	5 087 148	-	4 649 582	4 176 582	473 000	437 566	21 514	416 052	416 052	-	-	-	-	-	-	-	-
в левове	3 427 000	3 427 000	-	3 230 000	2 757 000	473 000	197 000	-	197 000	197 000	-	-	-	-	-	-	-	-
в чуждестранна валута	1 660 148	1 660 148	-	1 419 582	1 419 582	-	240 566	21 514	219 052	219 052	-	-	-	-	-	-	-	-
в т.ч. в евро	1 529 798	1 529 798	-	1 289 232	1 289 232	-	240 566	21 514	219 052	219 052	-	-	-	-	-	-	-	-
над 2 години	-	-	-	-	-	-	-	-	-	-	-	-	-	-	-	-	-	-
в левове	-	-	-	-	-	-	-	-	-	-	-	-	-	-	-	-	-	-
в чуждестранна валута	-	-	-	-	-	-	-	-	-	-	-	-	-	-	-	-	-	-
в т.ч. в евро	-	-	-	-	-	-	-	-	-	-	-	-	-	-	-	-	-	-
13.3. Депозити, договорени за ползване след предизвестие,	-	-	-	-	-	-	-	-	-	-	-	-	-	-	-	-	-	-
до 3 месеца	-	-	-	-	-	-	-	-	-	-	-	-	-	-	-	-	-	-
в левове	-	-	-	-	-	-	-	-	-	-	-	-	-	-	-	-	-	-
в чуждестранна валута	-	-	-	-	-	-	-	-	-	-	-	-	-	-	-	-	-	-
в т.ч. в евро	-	-	-	-	-	-	-	-	-	-	-	-	-	-	-	-	-	-
над 3 месеца	-	-	-	-	-	-	-	-	-	-	-	-	-	-	-	-	-	-
в левове	-	-	-	-	-	-	-	-	-	-	-	-	-	-	-	-	-	-
в чуждестранна валута	-	-	-	-	-	-	-	-	-	-	-	-	-	-	-	-	-	-
в т.ч. в евро	-	-	-	-	-	-	-	-	-	-	-	-	-	-	-	-	-	-

(продължава)

1.4.1. СЕКТОРНА МЕСЕЧНА ОТЧЕТНОСТ НА БНБ КЪМ МАЙ 2010 г.
(продължение)

(хил. лв.)

	Общо	Резидентен сектор		Държавно управление			Други резиденти		Финансови предприятия			Домакинства и НТООД	Нерезидентен сектор	ЕС			Други страни	Некласифицирани
			Други ПФИ		ЦДУ	СОФ		Нефинансови предприятия		ФПС	ЗД и ПФ				Еврозона	Извън еврозоната		
14. Репо сделки	-	-	-	-	-	-	-	-	-	-	-	-	-	-	-	-	-	-
в левове	-	-	-	-	-	-	-	-	-	-	-	-	-	-	-	-	-	-
в чуждестранна валута	-	-	-	-	-	-	-	-	-	-	-	-	-	-	-	-	-	-
в т.ч. в евро	-	-	-	-	-	-	-	-	-	-	-	-	-	-	-	-	-	-
15. Кредити	-	-	-	-	-	-	-	-	-	-	-	-	-	-	-	-	-	-
в левове	-	-	-	-	-	-	-	-	-	-	-	-	-	-	-	-	-	-
в чуждестранна валута	-	-	-	-	-	-	-	-	-	-	-	-	-	-	-	-	-	-
в т.ч. в евро	-	-	-	-	-	-	-	-	-	-	-	-	-	-	-	-	-	-
16. Разпределени СПТ	1 431 282	-	-	-	-	-	-	-	-	-	-	-	1 431 282	-	-	-	1 431 282	-
17. Капитал и резерви	4 103 543	-	-	-	-	-	-	-	-	-	-	-	-	-	-	-	-	4 103 543
17.1. Основен капитал	20 000	-	-	-	-	-	-	-	-	-	-	-	-	-	-	-	-	20 000
17.2. Резерви	3 895 952	-	-	-	-	-	-	-	-	-	-	-	-	-	-	-	-	3 895 952
17.3. Финансов резултат	187 591	-	-	-	-	-	-	-	-	-	-	-	-	-	-	-	-	187 591
18. Други пасиви	1 504 040	519	-	498	368	130	21	17	4	4	-	-	422	14	14	-	408	1 503 099
в левове	81 298	352	-	350	220	130	2	-	2	2	-	-	97	-	-	-	97	80 849
в чуждестранна валута	1 422 742	167	-	148	148	-	19	17	2	2	-	-	325	14	14	-	311	1 422 250
в т.ч. в евро	1 616	154	-	135	135	-	19	17	2	2	-	-	14	14	14	-	-	1 448

Източник: БНБ.

1.4.2. СЕКТОРНА МЕСЕЧНА ОТЧЕТНОСТ НА ДРУГИ ПАРИЧНО-ФИНАНСОВИ ИНСТИТУЦИИ КЪМ МАЙ 2010 г.

(хил. лв.)

	Общо	Резидентен сектор	Парично-финансов			Държавно управление				Други резиденти		Финансови предприятия				Нерезидентен сектор	ЕС				Некласифицирани
				БНБ	Други ПФИ		ЦДУ	МДУ	СОФ		Нефинансови предприятия		ФПС	ЗД и ПФ	Домакинства и НТООД			Евро-зона	Извън евро-зоната	Други страни	
АКТИВИ	**74 324 525**	**62 414 024**	**6 915 417**	**4 664 065**	**2 251 352**	**3 214 610**	**2 941 720**	**272 887**	**3**	**52 283 997**	**31 776 858**	**1 191 123**	**1 097 044**	**94 079**	**19 316 016**	**7 615 260**	**6 828 741**	**5 630 992**	**1 197 749**	**786 519**	**4 295 241**
1. Каса	1 346 245	-	-	-	-	-	-	-	-	-	-	-	-	-	-	-	-	-	-	-	1 346 245
в левове	814 993	-	-	-	-	-	-	-	-	-	-	-	-	-	-	-	-	-	-	-	814 993
в чуждестранна валута	531 252	-	-	-	-	-	-	-	-	-	-	-	-	-	-	-	-	-	-	-	531 252
в т.ч. в евро	399 371	-	-	-	-	-	-	-	-	-	-	-	-	-	-	-	-	-	-	-	399 371
2. Депозити	11 371 408	5 812 624	5 812 624	4 663 233	1 149 391	-	-	-	-	-	-	-	-	-	-	5 558 784	5 190 455	4 524 381	666 074	368 329	-
2.1. Овърнайт депозити	8 326 192	4 977 694	4 977 694	4 663 136	314 558	-	-	-	-	-	-	-	-	-	-	3 348 498	3 200 683	2 975 654	225 029	147 815	-
в левове	2 798 902	2 694 614	2 694 614	2 467 907	226 707	-	-	-	-	-	-	-	-	-	-	104 288	104 288	104 288	-	-	-
в чуждестранна валута	5 527 290	2 283 080	2 283 080	2 195 229	87 851	-	-	-	-	-	-	-	-	-	-	3 244 210	3 096 395	2 871 366	225 029	147 815	-
в т.ч. в евро	5 236 720	2 274 277	2 274 277	2 195 229	79 048	-	-	-	-	-	-	-	-	-	-	2 962 443	2 956 402	2 778 107	178 295	6 041	-
2.2. Депозити с договорен матуритет	3 045 216	834 930	834 930	97	834 833	-	-	-	-	-	-	-	-	-	-	2 210 286	1 989 772	1 548 727	441 045	220 514	-
в левове	471 477	438 727	438 727	97	438 630	-	-	-	-	-	-	-	-	-	-	32 750	32 750	25 250	7 500	-	-
в чуждестранна валута	2 573 739	396 203	396 203	-	396 203	-	-	-	-	-	-	-	-	-	-	2 177 536	1 957 022	1 523 477	433 545	220 514	-
в т.ч. в евро	1 568 599	257 762	257 762	-	257 762	-	-	-	-	-	-	-	-	-	-	1 310 837	1 104 409	914 073	190 336	206 428	-
2.3. Депозити, договорени за ползване след предизвестие	-	-	-	-	-	-	-	-	-	-	-	-	-	-	-	-	-	-	-	-	-
в левове	-	-	-	-	-	-	-	-	-	-	-	-	-	-	-	-	-	-	-	-	-
в чуждестранна валута	-	-	-	-	-	-	-	-	-	-	-	-	-	-	-	-	-	-	-	-	-
в т.ч. в евро	-	-	-	-	-	-	-	-	-	-	-	-	-	-	-	-	-	-	-	-	-
3. Репо сделки	346 928	346 781	266 973	-	266 973	-	-	-	-	79 808	11 773	62 787	4 010	58 777	5 248	147	147	147	-	-	-
в левове	197 714	197 567	165 582	-	165 582	-	-	-	-	31 985	8 522	18 215	3 606	14 609	5 248	147	147	147	-	-	-
в чуждестранна валута	149 214	149 214	101 391	-	101 391	-	-	-	-	47 823	3 251	44 572	404	44 168	-	-	-	-	-	-	-
в т.ч. в евро	134 753	134 753	88 836	-	88 836	-	-	-	-	45 917	1 662	44 255	87	44 168	-	-	-	-	-	-	-
4. Кредити	51 939 174	51 343 993	461 855	-	461 855	193 046	136	192 910	-	50 689 092	30 788 233	858 531	858 475	56	19 042 328	595 181	353 629	262 496	91 133	241 552	-
до 1 година	12 771 923	12 619 672	12	-	12	9 707	136	9 571	-	12 609 953	10 213 137	329 973	329 968	5	2 066 843	152 251	109 923	108 828	1 095	42 328	-
в левове	5 674 778	5 631 870	12	-	12	9 603	32	9 571	-	5 622 255	3 771 105	65 373	65 368	5	1 785 777	42 908	20 253	19 976	277	22 655	-
в чуждестранна валута	7 097 145	6 987 802	-	-	-	104	104	-	-	6 987 698	6 442 032	264 600	264 600	-	281 066	109 343	89 670	88 852	818	19 673	-
в т.ч. в евро	6 725 853	6 632 047	-	-	-	104	104	-	-	6 631 943	6 095 845	263 075	263 075	-	273 023	93 806	86 727	85 979	748	7 079	-
над 1 до 5 години	10 949 831	10 863 806	63 843	-	63 843	13 483	-	13 483	-	10 786 480	8 861 423	277 748	277 697	51	1 647 309	86 025	24 568	16 646	7 922	61 457	-
в левове	3 003 385	3 002 576	57 000	-	57 000	13 483	-	13 483	-	2 932 093	1 500 695	84 942	84 942	-	1 346 456	809	295	182	113	514	-
в чуждестранна валута	7 946 446	7 861 230	6 843	-	6 843	-	-	-	-	7 854 387	7 360 728	192 806	192 755	51	300 853	85 216	24 273	16 464	7 809	60 943	-
в т.ч. в евро	7 767 993	7 704 987	6 843	-	6 843	-	-	-	-	7 698 144	7 206 719	192 806	192 755	51	298 619	63 006	18 621	10 812	7 809	44 385	-
над 5 години	28 217 420	27 860 515	398 000	-	398 000	169 856	-	169 856	-	27 292 659	11 713 673	250 810	250 810	-	15 328 176	356 905	219 138	137 022	82 116	137 767	-
в левове	12 442 147	12 440 144	398 000	-	398 000	135 770	-	135 770	-	11 906 374	2 234 002	54 260	54 260	-	9 618 112	2 003	1 644	1 203	441	359	-
в чуждестранна валута	15 775 273	15 420 371	-	-	-	34 086	-	34 086	-	15 386 285	9 479 671	196 550	196 550	-	5 710 064	354 902	217 494	135 819	81 675	137 408	-
в т.ч. в евро	15 159 817	14 895 828	-	-	-	34 086	-	34 086	-	14 861 742	9 117 519	196 550	196 550	-	5 547 673	263 989	210 380	128 705	81 675	53 609	-
5. Ценни книжа, различни от акции	4 455 012	3 389 024	191 569	-	191 569	2 890 046	2 821 217	68 829	-	307 409	248 949	58 460	58 460	-	-	1 065 988	984 318	614 892	369 426	81 670	-
до 1 година	333 731	100	-	-	-	100	100	-	-	-	-	-	-	-	-	333 631	333 631	333 631	-	-	-
в левове	21 434	100	-	-	-	100	100	-	-	-	-	-	-	-	-	21 334	21 334	21 334	-	-	-
в чуждестранна валута	312 297	-	-	-	-	-	-	-	-	-	-	-	-	-	-	312 297	312 297	312 297	-	-	-
в т.ч. в евро	312 297	-	-	-	-	-	-	-	-	-	-	-	-	-	-	312 297	312 297	312 297	-	-	-
над 1 до 2 години	160 254	2 373	142	-	142	2 231	2 231	-	-	-	-	-	-	-	-	157 881	136 566	136 566	-	21 315	-
в левове	16 425	-	-	-	-	-	-	-	-	-	-	-	-	-	-	16 425	-	-	-	16 425	-
в чуждестранна валута	143 829	2 373	142	-	142	2 231	2 231	-	-	-	-	-	-	-	-	141 456	136 566	136 566	-	4 890	-

(продължава)

1.4.2. СЕКТОРНА МЕСЕЧНА ОТЧЕТНОСТ НА ДРУГИ ПАРИЧНО-ФИНАНСОВИ ИНСТИТУЦИИ КЪМ МАЙ 2010 г.
(продължение)

(хил. лв.)

	Общо	Резидентен сектор	Парично-финансов			Държавно управление				Други резиденти		Финансови предприятия				Нерезидентен сектор	ЕС				Неклас-сифици-рани
				БНБ	Други ПФИ		ЦДУ	МДУ	СОФ		Нефинан-сови пред-приятия		ФПС	ЗД и ПФ	Домакин-ства и НТООД			Евро-зона	Извън евро-зоната	Други страни	
в т.ч. в евро	143 687	2 231	-	-	-	2 231	2 231	-	-	-	-	-	-	-	-	141 456	136 566	136 566	-	4 890	-
над 2 години	3 961 027	3 386 551	191 427	-	191 427	2 887 715	2 818 886	68 829	-	307 409	248 949	58 460	58 460	-	-	574 476	514 121	144 695	369 426	60 355	-
в левове	1 723 016	1 389 016	37 830	-	37 830	1 320 714	1 317 092	3 622	-	30 472	27 431	3 041	3 041	-	-	334 000	316 837	4 949	311 888	17 163	-
в чуждестранна валута	2 238 011	1 997 535	153 597	-	153 597	1 567 001	1 501 794	65 207	-	276 937	221 518	55 419	55 419	-	-	240 476	197 284	139 746	57 538	43 192	-
в т.ч. в евро	1 473 552	1 317 178	104 967	-	104 967	949 020	883 813	65 207	-	263 191	207 772	55 419	55 419	-	-	156 374	117 357	68 236	49 121	39 017	-
6. Акции и други капиталови инструменти	279 188	206 832	10 102	-	10 102	-	-	-	-	196 730	53 057	143 673	120 927	22 746	-	72 356	13 743	8 281	5 462	58 613	-
в левове	205 084	205 084	10 102	-	10 102	-	-	-	-	194 982	53 057	141 925	119 179	22 746	-	-	-	-	-	-	-
в чуждестранна валута	74 104	1 748	-	-	-	-	-	-	-	1 748	-	1 748	1 748	-	-	72 356	13 743	8 281	5 462	58 613	-
в т.ч. в евро	66 108	566	-	-	-	-	-	-	-	566	-	566	566	-	-	65 542	9 978	6 416	3 562	55 564	-
7. Дълготрайни активи	2 667 760	-	-	-	-	-	-	-	-	-	-	-	-	-	-	-	-	-	-	-	2 667 760
8. Други активи	1 918 810	1 314 770	172 294	832	171 462	131 518	120 367	11 148	3	1 010 958	674 846	67 672	55 172	12 500	268 440	322 804	286 449	220 795	65 654	36 355	281 236
в левове	1 028 076	702 015	118 819	831	117 988	95 341	84 414	10 924	3	487 855	232 376	62 096	49 934	12 162	193 383	88 613	85 820	48 529	37 291	2 793	237 448
в чуждестранна валута	890 734	612 755	53 475	1	53 474	36 177	35 953	224	-	523 103	442 470	5 576	5 238	338	75 057	234 191	200 629	172 266	28 363	33 562	43 788
в т.ч. в евро	770 506	551 894	35 454	1	35 453	20 729	20 505	224	-	495 711	423 437	5 391	5 054	337	66 883	178 325	159 978	155 142	4 836	18 347	40 287
ПАСИВИ	**74 324 525**	**48 399 987**	**2 241 286**	**3 447**	**2 237 839**	**1 826 658**	**994 122**	**829 187**	**3 349**	**44 332 043**	**13 503 211**	**3 747 825**	**1 721 471**	**2 026 354**	**27 081 007**	**15 219 240**	**13 722 960**	**12 338 142**	**1 384 818**	**1 496 280**	**10 705 298**
9. Депозити	58 566 275	44 190 440	1 573 741	255	1 573 486	1 746 819	919 349	826 300	1 170	40 869 880	11 971 974	3 576 846	1 689 746	1 887 100	25 321 060	14 375 835	13 055 677	11 724 239	1 331 438	1 320 158	-
9.1. Овърнайт депозити	13 582 384	10 892 817	304 096	255	303 841	724 937	150 788	573 439	710	9 863 784	6 055 596	749 995	336 714	413 281	3 058 193	2 689 567	2 495 779	2 403 444	92 335	193 788	-
в левове	7 559 224	7 343 167	180 793	255	180 538	644 991	85 654	559 121	216	6 517 383	3 691 816	380 602	213 648	166 954	2 444 965	216 057	179 282	122 010	57 272	36 775	-
в чуждестранна валута	6 023 160	3 549 650	123 303	-	123 303	79 946	65 134	14 318	494	3 346 401	2 363 780	369 393	123 066	246 327	613 228	2 473 510	2 316 497	2 281 434	35 063	157 013	-
в т.ч. в евро	5 129 797	2 723 510	120 778	-	120 778	74 767	61 187	13 126	454	2 527 965	1 714 542	330 318	98 472	231 846	483 105	2 406 287	2 291 231	2 264 226	27 005	115 056	-
9.2. Депозити с договорен матуритет	40 850 888	29 258 752	1 269 645	-	1 269 645	1 021 882	768 561	252 861	460	26 967 225	5 839 299	2 820 238	1 353 032	1 467 206	18 307 688	11 592 136	10 504 534	9 280 760	1 223 774	1 087 602	-
до 2 години	33 598 387	27 558 310	805 727	-	805 727	918 988	666 286	252 242	460	25 833 595	5 592 498	2 613 244	1 341 361	1 271 883	17 627 853	6 040 077	5 556 548	5 383 709	172 839	483 529	-
в левове	11 628 360	11 243 859	429 293	-	429 293	485 995	237 224	248 311	460	10 328 571	2 570 072	1 164 744	376 748	787 996	6 593 755	384 501	343 484	269 877	73 607	41 017	-
в чуждестранна валута	21 970 027	16 314 451	376 434	-	376 434	432 993	429 062	3 931	-	15 505 024	3 022 426	1 448 500	964 613	483 887	11 034 098	5 655 576	5 213 064	5 113 832	99 232	442 512	-
в т.ч. в евро	19 346 700	14 012 726	231 254	-	231 254	421 224	417 470	3 754	-	13 360 248	2 728 125	1 430 009	952 754	477 255	9 202 114	5 333 974	5 005 898	4 912 200	93 698	328 076	-
над 2 години	7 252 501	1 700 442	463 918	-	463 918	102 894	102 275	619	-	1 133 630	246 801	206 994	11 671	195 323	679 835	5 552 059	4 947 986	3 897 051	1 050 935	604 073	-
в левове	948 494	887 586	455 027	-	455 027	91 861	91 242	619	-	340 698	76 999	77 240	2 425	74 815	186 459	60 908	45 025	42 646	2 379	15 883	-
в чуждестранна валута	6 304 007	812 856	8 891	-	8 891	11 033	11 033	-	-	792 932	169 802	129 754	9 246	120 508	493 376	5 491 151	4 902 961	3 854 405	1 048 556	588 190	-
в т.ч. в евро	6 100 292	640 047	8 891	-	8 891	10 881	10 881	-	-	620 275	114 138	127 642	9 016	118 626	378 495	5 460 245	4 889 677	3 841 332	1 048 345	570 568	-
9.3. Депозити, договорени за ползване след предизвестие	4 133 003	4 038 871	-	-	-	-	-	-	-	4 038 871	77 079	6 613	-	6 613	3 955 179	94 132	55 364	40 035	15 329	38 768	-
до 3 месеца	4 133 003	4 038 871	-	-	-	-	-	-	-	4 038 871	77 079	6 613	-	6 613	3 955 179	94 132	55 364	40 035	15 329	38 768	-
в левове	2 027 462	2 010 156	-	-	-	-	-	-	-	2 010 156	47 409	1 896	-	1 896	1 960 851	17 306	11 345	7 434	3 911	5 961	-
в чуждестранна валута	2 105 541	2 028 715	-	-	-	-	-	-	-	2 028 715	29 670	4 717	-	4 717	1 994 328	76 826	44 019	32 601	11 418	32 807	-
в т.ч. в евро	1 718 291	1 652 878	-	-	-	-	-	-	-	1 652 878	23 971	4 717	-	4 717	1 624 190	65 413	39 542	30 592	8 950	25 871	-
над 3 месеца	-	-	-	-	-	-	-	-	-	-	-	-	-	-	-	-	-	-	-	-	-
в левове	-	-	-	-	-	-	-	-	-	-	-	-	-	-	-	-	-	-	-	-	-
в чуждестранна валута	-	-	-	-	-	-	-	-	-	-	-	-	-	-	-	-	-	-	-	-	-
в т.ч. в евро	-	-	-	-	-	-	-	-	-	-	-	-	-	-	-	-	-	-	-	-	-

(продължава)

1.4.2. СЕКТОРНА МЕСЕЧНА ОТЧЕТНОСТ НА ДРУГИ ПАРИЧНО-ФИНАНСОВИ ИНСТИТУЦИИ КЪМ МАЙ 2010 г.
(продължение)

(хил. лв.)

	Общо	Резидентен сектор	Парично-финансов			Държавно управление				Други резиденти		Финансови предприятия				Нерезидентен сектор	ЕС				Некласифицирани
				БНБ	Други ПФИ		ЦДУ	МДУ	СОФ		Нефинансови предприятия		ФПС	ЗД и ПФ	Домакинства и НТООД			Евро-зона	Извън евро-зоната	Други страни	
10. Търгуеми инструменти (издадени дългови ценни книжа + акции/дялове на ФПП + репо сделки)	932 402	650 528	467 340	-	467 340	-	-	-	-	183 188	67 813	100 244	7 612	92 632	15 131	281 874	185 783	169 526	16 257	96 091	-
в левове	306 101	289 710	212 094	-	212 094	-	-	-	-	77 616	49 248	14 936	4 096	10 840	13 432	16 391	16 270	13	16 257	121	-
в чуждестранна валута	626 301	360 818	255 246	-	255 246	-	-	-	-	105 572	18 565	85 308	3 516	81 792	1 699	265 483	169 513	169 513	-	95 970	-
в т.ч. в евро	532 991	299 010	194 073	-	194 073	-	-	-	-	104 937	18 565	84 673	3 516	81 157	1 699	233 981	151 996	151 996	-	81 985	-
11. Капитал и резерви	9 327 386	-	-	-	-	-	-	-	-	-	-	-	-	-	-	-	-	-	-	-	9 327 386
11.1. Основен капитал	3 457 545	-	-	-	-	-	-	-	-	-	-	-	-	-	-	-	-	-	-	-	3 457 545
11.2. Резерви	4 590 535	-	-	-	-	-	-	-	-	-	-	-	-	-	-	-	-	-	-	-	4 590 535
11.3. Финансов резултат	1 279 306	-	-	-	-	-	-	-	-	-	-	-	-	-	-	-	-	-	-	-	1 279 306
12. Други пасиви	5 498 462	3 559 019	200 205	3 192	197 013	79 839	74 773	2 887	2 179	3 278 975	1 463 424	70 735	24 113	46 622	1 744 816	561 531	481 500	444 377	37 123	80 031	1 377 912
в левове	4 003 501	2 453 395	138 774	3 152	135 622	78 596	73 731	2 686	2 179	2 236 025	817 473	33 334	8 122	25 212	1 385 218	284 416	270 375	259 951	10 424	14 041	1 265 690
в чуждестранна валута	1 494 961	1 105 624	61 431	40	61 391	1 243	1 042	201	-	1 042 950	645 951	37 401	15 991	21 410	359 598	277 115	211 125	184 426	26 699	65 990	112 222
в т.ч. в евро	1 300 567	994 073	30 311	40	30 271	1 191	990	201	-	962 571	606 733	36 994	15 873	21 121	318 844	216 710	200 910	177 524	23 386	15 800	89 784

Предварителни данни.

Източници: други ПФИ.

1.5. ПАРИЧНИ АГРЕГАТИ

1.5.1. ПАРИЧНИ АГРЕГАТИ ПО ДЕФИНИЦИЯ НА ЕВРОПЕЙСКАТА ЦЕНТРАЛНА БАНКА

(хил. лв.)

	Пари извън ПФИ*	М1				М2								М3			
		Овърнайт депозити				Депозити с договорен матуритет до 2 години			Депозити, договорени за ползване след предизвестие, до 3 месеца			КВАЗИПАРИ		Търгуеми инструменти (издадени дългови ценни книжа до 2 години + акции/дялове на ФПП + репо сделки)			
		левове	чуждестранна валута			левове	чуждестранна валута		левове	чуждестранна валута				левове	чуждестранна валута		
Салда																	
V.2009	6 961 122	7 442 401	3 150 940	10 593 341	17 554 463	9 769 827	13 737 065	23 506 892	1 949 158	2 114 316	4 063 474	27 570 366	45 124 829	34 835	2 823	37 658	45 162 487
VI.2009	7 012 154	7 572 856	3 324 517	10 897 373	17 909 527	9 515 407	14 074 870	23 590 277	1 899 726	2 097 784	3 997 510	27 587 787	45 497 314	34 477	4 328	38 805	45 536 119
VII.2009	7 099 354	7 311 210	3 273 375	10 584 585	17 683 939	9 667 670	14 477 388	24 145 058	1 873 969	2 079 642	3 953 611	28 098 669	45 782 608	36 348	3 508	39 856	45 822 464
VIII.2009	7 085 724	7 473 105	3 310 379	10 783 484	17 869 208	9 622 002	14 767 767	24 389 769	1 859 786	2 032 397	3 892 183	28 281 952	46 151 160	34 501	3 118	37 619	46 188 779
IX.2009	6 924 925	7 344 233	3 417 129	10 761 362	17 686 287	9 764 655	15 088 052	24 852 707	1 860 929	1 987 267	3 848 196	28 700 903	46 387 190	33 742	2 623	36 365	46 423 555
X.2009	6 839 710	7 186 684	3 338 659	10 525 343	17 365 053	9 981 037	15 307 885	25 288 922	1 873 583	1 984 811	3 858 394	29 147 316	46 512 369	37 335	4 241	41 576	46 553 945
XI.2009	6 778 393	7 190 561	3 769 463	10 960 024	17 738 417	10 046 606	15 067 955	25 114 561	1 903 076	1 963 408	3 866 484	28 981 045	46 719 462	36 887	4 233	41 120	46 760 582
XII.2009	7 114 909	7 500 494	3 511 164	11 011 658	18 126 567	10 262 289	15 223 518	25 485 807	2 044 031	2 042 822	4 086 853	29 572 660	47 699 227	53 305	3 292	56 597	47 755 824
I.2010	6 754 856	7 330 910	3 601 084	10 931 994	17 686 850	10 453 902	15 322 294	25 776 196	1 993 281	1 997 156	3 990 437	29 766 633	47 453 483	52 930	3 307	56 237	47 509 720
II.2010	6 717 435	7 471 383	4 063 258	11 534 641	18 252 076	10 857 958	15 285 402	26 143 360	2 026 390	2 003 085	4 029 475	30 172 835	48 424 911	53 796	3 323	57 119	48 482 030
III.2010	6 664 012	7 607 338	3 123 823	10 731 161	17 395 173	11 093 059	15 838 045	26 931 104	2 016 606	1 994 453	4 011 059	30 942 163	48 337 336	70 315	2 322	72 637	48 409 973
IV.2010	6 632 144	7 751 007	3 209 992	10 960 999	17 593 143	11,259,311P	15 669 757	26,929,068P	1 996 674	2 001 168	3 997 842	30,926,910P	48,520,053P	74 293	2 330	76 623	48,596,676P
V.2010	6 663 223	7 712 742	3 367 591	11 080 333	17 743 556	11 247 342	15 749 521	26 996 863	2 010 156	2 028 715	4 038 871	31 035 734	48 779 290	75 761	2 378	78 139	48 857 429
Реални трансакции																	
V.2009	-102 743	197 198	-17 801	179 397	76 654	35 546	247 709	283 255	-27 513	-8 191	-35 704	247 551	324 205	-179	-535	-714	323 491
VI.2009	51 032	130 456	174 789	305 245	356 277	-254 420	340 273	85 853	-49 432	-16 310	-65 742	20 111	376 388	-358	1 506	1 148	377 536
VII.2009	87 200	-261 646	-51 067	-312 713	-225 513	152 263	403 579	555 842	-25 757	-18 003	-43 760	512 082	286 569	1 871	-820	1 051	287 620
VIII.2009	-13 630	161 903	46 964	208 867	195 237	-45 673	308 862	263 189	-14 188	-43 706	-57 894	205 295	400 532	-1 847	-385	-2 232	398 300
IX.2009	-160 799	-128 873	121 831	-7 042	-167 841	142 653	366 702	509 355	1 143	-36 797	-35 654	473 701	305 860	-759	-481	-1 240	304 620
X.2009	-85 215	-157 549	-72 953	-230 502	-315 717	216 387	236 778	453 165	12 654	241	12 895	466 060	150 343	-417	1 624	1 207	151 550
XI.2009	-61 317	3 876	439 946	443 822	382 505	65 569	-213 114	-147 545	29 491	-16 686	12 805	-134 740	247 765	-448	-	-448	247 317
XII.2009	336 516	309 933	-287 662	22 271	358 787	215 683	76 386	292 069	140 955	65 536	206 491	498 560	857 347	16 418	-966	15 452	872 799
I.2010	-360 053	-169 771	73 016	-96 755	-456 808	186 802	47 889	234 691	-50 750	-54 663	-105 413	129 278	-327 530	-375	-	-375	-327 905
II.2010	-37 421	140 465	442 738	583 203	545 782	404 417	-83 584	320 833	33 109	-2 256	30 853	351 686	897 468	866	-	866	898 334
III.2010	-53 423	135 955	-943 731	-807 776	-861 199	235 101	539 761	774 862	-9 785	-10 914	-20 699	754 163	-107 036	16 519	-1 005	15 514	-91 522
IV.2010	-31 868	143 924	76 601	220 525	188 657	215 304	-194 698	20 606	-19 937	3 092	-16 845	3 761	192 418	3 978	1	3 979	196 397
V.2010	31 079	-38 293	94 111	55 818	86 897	-11 969	-75 779	-87 748	13 480	527	14 007	-73 741	13 156	1 468	-	1 468	14 624

* Равнява се на показателя *Пари в обращение* на Европейската централна банка. Предварителни данни.

Източници: БНБ и други ПФИ.

1.5.2. ИЗТОЧНИЦИ НА ПАРИЧНИТЕ АГРЕГАТИ ПО ДЕФИНИЦИЯ НА ЕВРОПЕЙСКАТА ЦЕНТРАЛНА БАНКА

(хил. лв.)

	Дългосрочни финансови пасиви								Вътрешен кредит							Нетни чуждестранни активи			Дълго-трайни активи	Други позиции (нето)
	Депозити с договорен матуритет над 2 години и депозити, договорени за ползване след предизвестие, над 3 месеца			Издадени дългови ценни книжа над 2 години			Капи-тал и резерви		Вземания от сектор *Държавно управление*			Вземания от неправителствения сектор				Чужде-странни активи	Минус чужде-странни пасиви			
	левове	чуждестранна валута		левове	чуждестранна валута				левове	чуждестранна валута		левове	чуждестранна валута							
Салда																				
V.2009	411 379	885 106	1 296 485	33 192	76 895	110 087	12 169 936	13 576 508	-4 178 561	-735 869	-4 914 430	21 584 444	28 760 522	50 344 966	45 430 536	30 761 797	17 550 492	13 211 305	2 716 300	-2 619 146
VI.2009	424 321	870 867	1 295 188	34 168	76 903	111 071	12 234 145	13 640 404	-3 980 332	-960 741	-4 941 073	21 555 637	28 924 041	50 479 678	45 538 605	30 921 468	17 321 269	13 600 199	2 744 235	-2 706 516
VII.2009	381 930	857 313	1 239 243	16 434	76 906	93 340	12 566 507	13 899 090	-3 588 726	-850 810	-4 439 536	21 301 999	29 006 903	50 308 902	45 869 366	31 080 689	16 873 447	14 207 242	2 763 942	-3 118 996
VIII.2009	401 500	843 090	1 244 590	16 563	75 096	91 659	12 640 561	13 976 810	-3 406 662	-884 685	-4 291 347	21 226 223	29 099 670	50 325 893	46 034 546	31 686 936	17 322 855	14 364 081	2 774 993	-3 008 031
IX.2009	387 936	831 481	1 219 417	16 563	57 352	73 915	12 787 241	14 080 573	-3 439 726	-869 489	-4 309 215	21 518 817	29 633 888	51 152 705	46 843 490	31 911 755	17 916 447	13 995 308	2 794 843	-3 129 513
X.2009	389 498	814 865	1 204 363	5 496	51 584	57 080	12 874 968	14 136 411	-3 518 003	-812 606	-4 330 609	21 627 129	29 731 444	51 358 573	47 027 964	32 192 071	17 902 306	14 289 765	2 807 104	-3 434 477
XI.2009	351 280	777 327	1 128 607	1 855	51 590	53 445	13 127 642	14 309 694	-3 514 743	-929 556	-4 444 299	21 829 692	29 776 810	51 606 502	47 162 203	32 395 987	17 947 671	14 448 316	2 820 944	-3 361 187
XII.2009	349 279	768 532	1 117 811	1 855	72 477	74 332	13 251 438	14 443 581	-3 056 953	-888 328	-3 945 281	21 562 544	30 022 470	51 585 014	47 639 733	33 309 249	18 598 500	14 710 749	2 882 871	-3 033 948
I.2010	343 412	775 697	1 119 109	1 855	72 491	74 346	13 301 740	14 495 195	-3 051 159	-615 409	-3 666 568	21 351 569	30 091 994	51 443 563	47 776 995	32 262 750	17 647 000	14 615 750	2 887 037	-3 274 867
II.2010	341 786	766 485	1 108 271	1 855	72 507	74 362	13 492 311	14 674 944	-2 142 141	-661 667	-2 803 808	21 157 758	30 108 787	51 266 545	48 462 737	32 552 269	17 381 852	15 170 417	2 895 040	-3 371 220
III.2010	341 041	769 507	1 110 548	1 855	72 522	74 377	13 563 643	14 748 568	-1 946 109	-670 866	-2 616 975	21 056 113	30 305 414	51 361 527	48 744 552	32 401 884	17 569 500	14 832 384	2 916 716	-3 335 111
IV.2010	339 388	767 662	1 107 050	1 852	72 897	74 749	13 312 042	14 493 841	-2,048,396P	-722 556	-2,770,952P	20 892 695	30 412 144	51 304 839	48,533,887P	31 997 698	16 998 887	14 998 811	2 926 326	-3 368 507
V.2010	341 317	792 932	1 134 249	1 855	103 194	105 049	13 430 929	14 670 227	-2 225 004	-498 012	-2 723 016	20 797 340	30 554 878	51 352 218	48 629 202	31 736 281	16 187 286	15 548 995	2 936 737	-3 587 278
Реални трансакции																				
V.2009	-5 526	-70 005	-75 531	-	-9 476	-9 476	196 409	111 402	331 210	-117 820	213 390	130 964	-81 535	49 429	262 819	-11 766	233 949	-245 715	5 412	412 377
VI.2009	12 942	-13 808	-866	976	5	981	95 098	95 213	194 649	-217 637	-22 988	-30 413	167 493	137 080	114 092	191 265	-228 702	419 967	27 935	-89 245
VII.2009	-42 391	-13 520	-55 911	-17 734	-	-17 734	305 233	231 588	387 315	102 935	490 250	-251 448	91 199	-160 249	330 001	144 534	-447 200	591 734	19 707	-422 234
VIII.2009	19 570	-12 520	7 050	129	-1 813	-1 684	64 658	70 024	181 520	-36 651	144 869	-72 519	63 943	-8 576	136 293	-355 637	-570 790	215 153	11 051	105 827
IX.2009	-13 564	-7 217	-20 781	-	-17 747	-17 747	49 424	10 896	-36 175	11 223	-24 952	295 605	558 724	854 329	829 377	-65 963	340 470	-406 433	19 850	-127 278
X.2009	1 562	-14 865	-13 303	-11 067	-5 771	-16 838	53 871	23 730	-87 145	59 794	-27 351	110 934	106 344	217 278	189 927	282 307	-1 262	283 569	12 261	-310 477
XI.2009	-38 218	-35 155	-73 373	500	3	503	14 029	-58 841	2 966	-110 641	-107 675	195 013	54 833	249 846	142 171	13 182	51 984	-38 802	13 840	71 267
XII.2009	-2 001	-16 150	-18 151	-	21 130	21 130	230 139	233 118	456 798	27 733	484 531	-207 563	226 285	18 722	503 253	903 879	614 173	289 706	61 927	251 031
I.2010	-5 867	2 977	-2 890	-	4	4	33 196	30 310	3 745	266 549	270 294	-183 486	48 988	-134 498	135 796	-1 154 882	-992 061	-162 821	4 166	-274 736
II.2010	-1 626	-13 808	-15 434	-	6	6	81 029	65 601	902 219	-54 172	848 047	-178 002	-3 335	-181 337	666 710	103 683	-297 954	401 637	8 003	-112 415
III.2010	-745	1 951	1 206	-	4	4	93 230	94 440	194 690	-14 766	179 924	-91 200	186 581	95 381	275 305	-129 516	189 843	-319 359	21 676	25 296
IV.2010	-1 653	-12 328	-13 981	-3	365	362	-307 327	-320 946	-53 017	-49 845	-102 862	-134 092	92 391	-41 701	-144 563	-501 989	-576 576	74 587	9 610	-64 183
V.2010	1 929	12 094	14 023	3	30 286	30 289	-59 029	-14 717	-173 944	198 558	24 614	-81 983	75 598	-6 385	18 229	-722 553	-922 409	199 856	10 411	-228 589

Предварителни данни.

Източници: БНБ и други ПФИ.

1.6. БАЛАНС И ОТЧЕТ ЗА ДОХОДИТЕ НА БАНКОВАТА СИСТЕМА

1.6.1. БАЛАНС НА БАНКОВАТА СИСТЕМА КЪМ 31 МАРТ 2010 г.

(хил. лв.)

	Балансова стойност	в това число		
		левове	евро	други валути
АКТИВИ				
Парични средства и парични салда при централни банки	**6 493 686**	**3 273 429**	**3 104 678**	**115 579**
Финансови активи, държани за търгуване	**801 376**	**450 488**	**264 658**	**86 230**
Деривати, държани за търгуване	126 218	20 508	86 809	18 901
Капиталови инструменти	11 471	11 468	0	3
Дългови инструменти	663 687	418 512	177 849	67 326
Кредити и аванси	0	0	0	0
Финансови активи, отчитани по справедлива стойност в печалбата или загубата	**645 479**	**351 198**	**262 517**	**31 764**
Капиталови инструменти	9 436	7 483	677	1 276
Дългови инструменти	476 191	239 597	224 679	11 915
Кредити и аванси	159 852	104 118	37 161	18 573
Финансови активи на разположение за продажба	**1 891 240**	**678 028**	**936 639**	**276 573**
Капиталови инструменти	72 497	59 537	6 111	6 849
Дългови инструменти	1 818 743	618 491	930 528	269 724
Кредити и аванси	0	0	0	0
Кредити и вземания (включително финансов лизинг)	**57 876 445**	**21 209 202**	**34 384 600**	**2 282 643**
Дългови инструменти	1 970	0	1 970	0
Кредити и аванси	57 874 475	21 209 202	34 382 630	2 282 643
Инвестиции, държани до падеж	**1 413 629**	**421 718**	**621 679**	**370 232**
Дългови инструменти	1 413 629	421 718	621 679	370 232
Кредити и аванси	0	0	0	0
Деривати – отчитане на хеджиране	**6 552**	**0**	**5 937**	**615**
Хеджиране на справедлива стойност	6 145	0	5 937	208
Хеджиране на паричен поток	0	0	0	0
Хеджиране на нетна инвестиция в чуждестранна дейност	0	0	0	0
Хеджиране на справедлива стойност при лихвен риск	0	0	0	0
Хеджиране на паричен поток при лихвен риск	407	0	0	407
Промени в справедливата стойност на хеджирани позиции в портфейл, хеджиран за лихвен риск	**0**	**0**	**0**	**0**
Материални активи	**1 369 255**	**1 369 227**	**28**	**0**
Имоти, машини и съоръжения	1 340 951	1 340 923	28	0
Инвестиционни имоти	28 304	28 304	0	0
Нематериални активи	**187 913**	**187 913**	**0**	**0**
Репутация	0	0	0	0
Други нематериални активи	187 913	187 913	0	0
Инвестиции в асоциирани, дъщерни и съвместни предприятия (отчитани по метода на собствения капитал, включително репутация)	**181 847**	**126 480**	**55 367**	**0**
Данъчни активи	**65 088**	**64 873**	**215**	**0**
Текущи данъчни активи	45 644	45 429	215	0
Отсрочени данъчни активи	19 444	19 444	0	0
Други активи	**395 174**	**357 435**	**34 100**	**3 639**
Нетекущи активи и групи от активи за изваждане от употреба, класифицирани като държани за продажба	**53 012**	**53 012**	**0**	**0**
ОБЩО АКТИВИ	**71 380 696**	**28 543 003**	**39 670 418**	**3 167 275**
ПАСИВИ				
Депозити от централни банки	**0**	**0**	**0**	**0**
Финансови пасиви, държани за търгуване	**129 841**	**5 651**	**101 192**	**22 998**
Деривати, държани за търгуване	129 841	5 651	101 192	22 998
Къси позиции	0	0	0	0
Депозити на кредитни институции	0	0	0	0
Депозити, различни от тези на кредитни институции	0	0	0	0
Дългови сертификати (включително облигации, с намерение за обратно изкупуване в кратък срок)	0	0	0	0
Други финансови пасиви, държани за търгуване	0	0	0	0
Финансови пасиви, отчитани по справедлива стойност в печалбата или загубата	**159 704**	**89 000**	**70 704**	**0**
Депозити на кредитни институции	159 704	89 000	70 704	0
Депозити, различни от тези на кредитни институции	0	0	0	0
Дългови сертификати (включително облигации)	0	0	0	0
Подчинени пасиви	0	0	0	0
Други финансови пасиви, отчитани по справедлива стойност в печалбата или загубата	0	0	0	0
Финансови пасиви, отчитани по амортизирана стойност	**61 021 102**	**22 392 487**	**34 800 633**	**3 827 982**
Депозити на кредитни институции	13 357 032	1 464 553	11 576 168	316 311
Депозити, различни от тези на кредитни институции	44 668 949	20 728 288	20 503 776	3 436 885
Дългови сертификати (включително облигации)	604 688	40 096	519 465	45 127
Подчинени пасиви	1 836 766	40 911	1 795 135	720
Други финансови пасиви, отчитани по амортизирана стойност	553 667	118 639	406 089	28 939
Финансови пасиви, свързани с прехвърлени финансови активи	**0**	**0**	**0**	**0**

(продължава)

1.6.1. БАЛАНС НА БАНКОВАТА СИСТЕМА КЪМ 31 МАРТ 2010 г.

(продължение) (хил. лв.)

	Балансова стойност	в това число		
		левове	евро	други валути
Деривати – отчитане на хеджиране	**21 565**	**0**	**21 537**	**28**
Хеджиране на справедлива стойност	20 370	0	20 370	0
Хеджиране на паричен поток	0	0	0	0
Хеджиране на нетна инвестиция в чуждестранна дейност	0	0	0	0
Хеджиране на справедлива стойност при лихвен риск	0	0	0	0
Хеджиране на паричен поток при лихвен риск	1 195	0	1 167	28
Промени в справедливата стойност на хеджирани позиции в портфейл, хеджиран за лихвен риск	**0**	**0**	**0**	**0**
Провизии	**65 012**	**45 152**	**1 442**	**18 418**
Преструктуриране	0	0	0	0
Неуредени правни въпроси и данъчни искове	14 510	8 626	1 090	4 794
Пенсии и други задължения за компенсации след пенсиониране	16 616	16 616	0	0
Кредитни ангажименти и гаранции	21 155	7 511	20	13 624
Обременяващи договори	0	0	0	0
Други провизии	12 731	12 399	332	0
Данъчни пасиви	**51 313**	**50 634**	**678**	**1**
Текущи данъчни пасиви	5 004	4 325	678	1
Отсрочени данъчни пасиви	46 309	46 309	0	0
Други пасиви	**412 263**	**278 295**	**119 591**	**14 377**
Дялов капитал, платим при поискване (например кооперативни акции)	**0**	**0**	**0**	**0**
Пасиви, включени в групи от пасиви за изваждане от употреба, класифицирани като държани за продажба	**0**	**0**	**0**	**0**
ОБЩО ПАСИВИ	**61 860 800**	**22 861 219**	**35 115 777**	**3 883 804**
КАПИТАЛ И МАЛЦИНСТВЕНО УЧАСТИЕ				
Емитиран капитал	**3 334 381**	**3 334 381**		
Внесен капитал	3 334 381	3 334 381		
Поискан, но невнесен капитал	0	0		
Премиен резерв	**259 361**	**259 361**		
Друг капитал	**196**	**196**		
Капиталов компонент на финансови инструменти	0	0		
Други капиталови инструменти	196	196		
Преоценъчни резерви и други оценъчни разлики от:	**289 224**	**289 224**		
Материални активи	322 045	322 045		
Нематериални активи	0	0		
Хеджиране на нетна инвестиция в чуждестранна дейност (ефективна част)	0	0		
Преизчисляване в чуждестранна валута	0	0		
Хеджиране на паричен поток (ефективна част)	-164	-164		
Финансови активи на разположение за продажба	-32 657	-32 657		
Нетекущи активи или групи от активи за изваждане от употреба, държани за продажба	0	0		
Други позиции	0	0		
Резерви (включително неразпределени печалби)	**5 467 180**	**5 467 180**		
Изкупени обратно собствени акции	**0**	**0**		
Доход от текущата година	**169 554**	**169 554**		
Междинни дивиденти	**0**	**0**		
Малцинствено участие	**0**	**0**		
Преоценъчни резерви и други оценъчни разлики	0	0		
Други позиции	0	0		
ОБЩО КАПИТАЛ	**9 519 896**	**9 519 896**		
ОБЩО ПАСИВИ И КАПИТАЛ	**71 380 696**	**32 381 115**	**35 115 777**	**3 883 804**

Източник: БНБ.

1.6.2. ОТЧЕТ ЗА ДОХОДИТЕ НА БАНКОВАТА СИСТЕМА КЪМ 31 МАРТ 2010 г.

(хил. лв.)

Продължаващи (непреустановени) дейности	Обща сума	в това число		
		левове	евро	други валути
Финансови и оперативни приходи и разходи	**936 293**	**580 527**	**345 607**	**10 159**
Приходи от лихви	**1 273 383**	**634 945**	**605 352**	**33 086**
Парични средства и парични салда при централни банки	5	0	5	0
Финансови активи, държани за търгуване (ако са отчитани отделно)	22 779	11 869	7 896	3 014
Финансови активи, отчитани по справедлива стойност в печалбата или загубата (ако са отчитани отделно)	7 253	4 081	3 124	48
Финансови активи на разположение за продажба	19 585	8 286	8 027	3 272
Кредити и вземания (включително финансов лизинг)	1 203 491	605 538	576 696	21 257
Инвестиции, държани до падеж	17 230	5 171	7 851	4 208
Деривати отчитане на хеджиране на лихвен риск	3 032	0	1 745	1 287
Други активи	8	0	8	0
Разходи за лихви	**566 073**	**244 821**	**293 489**	**27 763**
Депозити на централни банки	0	0	0	0
Финансови пасиви, държани за търгуване (ако са отчитани отделно)	13 040	6 224	6 079	737
Финансови пасиви, отчитани по справедлива стойност в печалбата или загубата (ако са отчитани отделно)	102	70	32	0
Финансови пасиви, отчитани по амортизирана стойност	546 618	238 514	283 920	24 184
Деривати отчитане на хеджиране на лихвен риск	6 300	0	3 458	2 842
Други пасиви	13	13	0	0
Разходи за акционерен капитал, платим при поискване	**0**	**0**		
Приходи от дивиденти	**3 401**	**2 921**	**478**	**2**
Финансови активи, държани за търгуване (ако са отчитани отделно)	0	0	0	0
Финансови активи, отчитани по справедлива стойност в печалбата или загубата (ако са отчитани отделно)	0	0	0	0
Финансови активи на разположение за продажба	3 401	2 921	478	2
Приходи от такси и комисиони	**194 683**	**151 097**	**37 671**	**5 915**
Разходи за такси и комисиони	**19 493**	**14 007**	**4 405**	**1 081**
Нетни реализирани печалби (загуби) от финансови активи и финансови пасиви, отчитани не по справедлива стойност в печалбата или загубата	**4 804**	**4 804**		
Финансови активи на разположение за продажба	5 130	5 130		
Кредити и вземания (включително финансов лизинг)	60	60		
Инвестиции, държани до падеж	-406	-406		
Финансови пасиви, отчитани по амортизирана стойност	0	0		
Други	20	20		
Нетни печалби (загуби) от финансови активи и пасиви, държани за търгуване	**43 964**	**43 964**		
Капиталови инструменти и свързани с тях деривати	347	347		
Лихвени инструменти и свързани с тях деривати	8 860	8 860		
Валутна търговия	32 109	32 109		
Инструменти за кредитен риск и свързани с тях деривати	-6	-6		
Стоки и свързани с тях деривати	10	10		
Други (включително хибридни деривати)	2 644	2 644		
Нетни печалби (загуби) от финансови активи и пасиви, отчитани по справедлива стойност в печалбата или загубата	**566**	**566**		
Нетни печалби (загуби) от отчитане на хеджиране	**-2 095**	**-2 095**		
Нетни валутни разлики	**-5 557**	**-5 557**		
Нетни печалби (загуби) от отписани активи, различни от държаните за продажба	**-283**	**-283**		
Други оперативни приходи	**11 067**	**11 067**		
Други оперативни разходи	**2 074**	**2 074**		
Административни разходи	**399 767**			
Разходи за персонал	173 504			
Общи административни разходи	226 263			
Амортизация	**57 624**			
Имоти, машини и съоръжения	45 829			
Инвестиционни имоти	99			
Нематериални активи (различни от репутация)	11 696			
Провизии	**2 441**			
Обезценка	**285 297**			
Обезценка на финансови активи, отчитани не по справедлива стойност в печалбата или загубата	*285 046*			
Финансови активи, отчитани по себестойност (некотирани капиталови финансови активи)	0			
Финансови активи на разположение за продажба	36			
Кредити и вземания (включително финансов лизинг)	285 010			
Инвестиции, държани до падеж	0			
Обезценка на нефинансови активи	251			
Имоти, машини и съоръжения	9			
Инвестиционни имоти	0			
Репутация	0			
Нематериални активи (различни от репутация)	12			
Инвестиции в асоциирани и съвместни предприятия, отчитани по метода на собствения капитал	0			
Други	230			

(продължава)

1.6.2. ОТЧЕТ ЗА ДОХОДИТЕ НА БАНКОВАТА СИСТЕМА КЪМ 31 МАРТ 2010 г.

(продължение) (хил. лв.)

Продължаващи (непреустановени) дейности	Обща сума	в това число		
		левове	евро	други валути
Отрицателна репутация, призната незабавно в печалбата или загубата	**0**			
Дял от печалбата или загубата в асоциирани и съвместни предприятия, отчитан по метода на собствения капитал	**0**			
Печалба или загуба от нетекущи активи и групи от активи за изваждане от употреба, класифицирани като държани за продажба, без да са определени за преустановени дейности	**45**			
ОБЩО ПЕЧАЛБА ИЛИ ЗАГУБА ОТ ПРОДЪЛЖАВАЩИ (НЕПРЕУСТАНОВЕНИ) ДЕЙНОСТИ ПРЕДИ ДАНЪЧНИ ОТЧИСЛЕНИЯ	**191 209**			
Данъчен разход (приход), свързан с печалбата или загубата от продължаващи (непреустановени) дейности	**21 655**			
ОБЩО ПЕЧАЛБА ИЛИ ЗАГУБА ОТ ПРОДЪЛЖАВАЩИ (НЕПРЕУСТАНОВЕНИ) ДЕЙНОСТИ СЛЕД ДАНЪЧНИ ОТЧИСЛЕНИЯ	**169 554**			
Печалба или загуба след данъчни отчисления от преустановени дейности	**0**			
ОБЩО ПЕЧАЛБА ИЛИ ЗАГУБА СЛЕД ДАНЪЧНИ ОТЧИСЛЕНИЯ И ПРЕУСТАНОВЕНИ ДЕЙНОСТИ	**169 554**			
Печалба или загуба, свързана с малцинствено участие	**0**			
ПЕЧАЛБА ИЛИ ЗАГУБА, СВЪРЗАНА С АКЦИОНЕРИТЕ НА ПРЕДПРИЯТИЕТО–МАЙКА	**169 554**			

Източник: БНБ.

1.7. РАЗПРЕДЕЛЕНИЕ НА БАНКИТЕ ПО ГРУПИ*
(към 31 март 2010 г.)

	БАЕ	Банка
I група		
	UNCR9660	УНИКРЕДИТ БУЛБАНК
	STSA9300	БАНКА ДСК
	UBBS9200	ОБЕДИНЕНА БЪЛГАРСКА БАНКА
	RZBB9155	РАЙФАЙЗЕНБАНК (БЪЛГАРИЯ)
	BPBI9920	ЮРОБАНК И ЕФ ДЖИ БЪЛГАРИЯ
II група		
	FINV9150	ПЪРВА ИНВЕСТИЦИОННА БАНКА
	PIRB9170	БАНКА ПИРЕОС БЪЛГАРИЯ
	TTBB9400	СОСИЕТЕ ЖЕНЕРАЛ ЕКСПРЕСБАНК
	KORP9220	КОРПОРАТИВНА ТЪРГОВСКА БАНКА
	BUIB9888	СИБАНК
	CECB9790	ЦЕНТРАЛНА КООПЕРАТИВНА БАНКА
	CBUN9195	МКБ ЮНИОНБАНК
	BUIN9561	АЛИАНЦ БАНК БЪЛГАРИЯ
	IORT9120	ИНВЕСТБАНК
	PRCB9230	ПРОКРЕДИТ БАНК (БЪЛГАРИЯ)
	NASB9620	БЪЛГАРСКА БАНКА ЗА РАЗВИТИЕ
	BGUS9160	БЪЛГАРО-АМЕРИКАНСКА КРЕДИТНА БАНКА
	SOMB9130	ОБЩИНСКА БАНКА
	IABG9470	ИНТЕРНЕШЪНЪЛ АСЕТ БАНК
	BINV9480	ЕМПОРИКИ БАНК – БЪЛГАРИЯ
	DEMI9240	ТЪРГОВСКА БАНКА Д
	CREX9260	ТОКУДА БАНК
	WEBK9310	НЛБ БАНКА СОФИЯ
	TEXI9545	ЧПБ ТЕКСИМ
III група		
	CRBA9898	АЛФА БАНКА – клон БЪЛГАРИЯ
	BNPA9440	БНП ПАРИБА С.А. – клон СОФИЯ
	CITI9250	СИТИ БАНК Н.А. – клон СОФИЯ
	INGB9145	ИНГ БАНК Н.В. – клон СОФИЯ
	TCZB9350	ТЕ-ДЖЕ ЗИРААТ БАНКАСЪ – клон СОФИЯ
	RIBR9210	РЕГИОНАЛНА ИНВЕСТИЦИОННА БАНКА – клон БЪЛГАРИЯ

* Групирането на банките е само за статистически цели. То не съдържа никакъв елемент на оценка на финансовото им състояние и не следва да се интерпретира като рейтингова система.

I група първите пет банки с най-големи активи
II група останалите банки
III група клонове на чуждестранни банки

Източник: БНБ.

1.8. КАПИТАЛОВА АДЕКВАТНОСТ НА БАНКИТЕ КЪМ 31 МАРТ 2010 г.

(съгласно Наредба № 8 на БНБ)

(хил. лв.)

Позиции	Първа група	Втора група	Банкова система
СОБСТВЕН КАПИТАЛ (КАПИТАЛОВА БАЗА)*	**5 646 547**	**3 729 321**	**9 375 868**
Капитал от първи ред	**4 957 878**	**3 453 337**	**8 411 215**
Капитал	1 525 405	2 068 337	3 593 742
Резерви	3 524 555	1 253 713	4 778 268
Одитирана печалба за текущата година	0	0	0
Други резерви с общо предназначение	21 994	194 851	216 845
(-) Нематериални активи	-114 076	-63 564	-177 640
Капитал от втори ред	**1 375 369**	**660 208**	**2 035 577**
Базисен капитал от втори ред	408 832	261 070	669 902
Хибридни инструменти	177 980	39 117	217 097
Резерви от преоценка на недвижими имоти, в които се помещава банката	230 852	66 464	297 316
Инструменти с неопределена дюрация и други подобни инструменти	0	155 489	155 489
Добавъчен капитал от втори ред	966 537	399 138	1 365 675
Привилегировани акции с натрупващ се дивидент и фиксиран падеж	0	0	0
Подчинен срочен дълг	966 537	399 138	1 365 675
(-) Превишение на лимита за подчинен срочен дълг и други подобни инструменти	0	-1	-1
(-) Превишение на лимита за капитал от втори ред	0	0	0
(-) НАМАЛЕНИЯ ОТ КАПИТАЛА ОТ ПЪРВИ И ВТОРИ РЕД	**-686 700**	**-384 224**	**-1 070 924**
в т.ч.: (-) от капитала от първи ред	-358 428	-236 542	-594 970
в т.ч.: (-) от капитала от втори ред	-328 274	-147 687	-475 961
Специфични провизии при използване на стандартен подход	-615 848	-270 172	-886 020
КАПИТАЛ ОТ ПЪРВИ РЕД*	**4 599 452**	**3 216 800**	**7 816 252**
КАПИТАЛ ОТ ВТОРИ РЕД*	**1 047 097**	**512 526**	**1 559 623**
КАПИТАЛОВИ ИЗИСКВАНИЯ	**3 712 016**	**2 457 557**	**6 169 573**
Общи капиталови изисквания за кредитен риск, кредитен риск от контрагента, риск от разсейване и сетълмент риск при свободни доставки	2 140 267	1 459 177	3 599 444
Сетълмент риск	0	0	0
Общи капиталови изисквания за позиционен, валутен и стоков риск	28 917	9 268	38 185
Общи капиталови изисквания за операционен риск	305 491	169 924	475 415
Други капиталови изисквания	1 237 340	819 185	2 056 525
Превишение (+)/недостиг (-) на собствения капитал	1 934 531	1 271 763	3 206 294
ОТНОШЕНИЕ НА ОБЩА КАПИТАЛОВА АДЕКВАТНОСТ (%)	**18.25**	**18.21**	**18.24**
ОТНОШЕНИЕ НА АДЕКВАТНОСТ НА КАПИТАЛА ОТ ПЪРВИ РЕД (%)	**14.87**	**15.71**	**15.20**

* Използвани за изчисленията на съотношенията за адекватност на капитала.

Източник: БНБ.

1.9. ЛИКВИДНОСТ НА БАНКИТЕ КЪМ 31 МАРТ 2010 г.
(съгласно Наредба № 11 на БНБ)

(хил. лв.)

Позиции	Общо	Заложени активи/просрочени активи с 30 или повече дни	На виждане до 7 дни	От 8 дни до 1 месец	Над 1 месец до 3 месеца	Над 3 месеца до 6 месеца	Над 6 месеца до 12 месеца	Над 1 година
Първа група								
ЛИКВИДНИ АКТИВИ	7 345 124	1 302 296						
СУМА НА АКТИВИТЕ (входящ поток)	39 763 910	3 902 160	8 655 812	2 914 892	1 625 738	2 605 249	3 428 678	20 533 541
СУМА НА ПАСИВИТЕ (изходящ поток)	34 904 041		13 665 677	4 410 931	4 169 720	4 529 472	2 791 017	5 337 224
Коефицент на ликвидните активи	21.04							
Коефициенти за ликвидност по падежни интервали			63.34	30.15	14.78	18.43	23.12	116.95
Втора група								
ЛИКВИДНИ АКТИВИ	5 499 420	871 743						
СУМА НА АКТИВИТЕ (входящ поток)	25 795 696	2 438 391	6 570 789	1 244 302	1 338 451	1 396 328	2 902 198	12 343 628
СУМА НА ПАСИВИТЕ (изходящ поток)	22 924 979		4 694 833	2 768 325	4 014 073	2 818 521	3 753 829	4 875 398
Коефицент на ликвидните активи	23.99		0	0	0	0	0	0
Коефициенти за ликвидност по падежни интервали			139.96	108.59	31.90	23.54	33.65	111.47
Трета група								
ЛИКВИДНИ АКТИВИ	819 729	0						
СУМА НА АКТИВИТЕ (входящ поток)	3 490 536	248 365	1 075 114	179 796	173 927	154 302	191 327	1 716 070
СУМА НА ПАСИВИТЕ (изходящ поток)	3 546 639		2 346 751	321 183	180 094	61 294	401 163	236 154
Коефицент на ликвидните активи	23.11		0	0	0	0	0	0
Коефициенти за ликвидност по падежни интервали			45.81	8.55	7.62	6.91	7.55	63.60
ОБЩО ЗА БАНКОВАТА СИСТЕМА	0							
ЛИКВИДНИ АКТИВИ	13 664 273	2 174 039						
СУМА НА АКТИВИТЕ (входящ поток)	69 050 142	6 588 916	16 301 715	4 338 990	3 138 116	4 155 879	6 522 203	34 593 239
СУМА НА ПАСИВИТЕ (изходящ поток)	61 375 659		20 707 261	7 500 439	8 363 887	7 409 287	6 946 009	10 448 776
Коефицент на ликвидните активи	22.26							
Коефициенти за ликвидност по падежни интервали			78.72	33.96	17.96	18.64	25.10	110.42

Източник: БНБ.

1.10. БАЛАНСИ И ОТЧЕТИ ЗА ДОХОДИТЕ НА БАНКИТЕ ПО ГРУПИ

1.10.1. БАЛАНС НА БАНКИТЕ ОТ ПЪРВА ГРУПА КЪМ 31 МАРТ 2010 г.

(хил. лв.)

	Балансова стойност	в това число		
		левове	евро	други валути
АКТИВИ				
Парични средства и парични салда при централни банки	**3 759 490**	**1 676 788**	**2 035 088**	**47 614**
Финансови активи, държани за търгуване	**529 948**	**298 260**	**179 103**	**52 585**
Деривати, държани за търгуване	90 134	18 304	69 587	2 243
Капиталови инструменти	3 039	3 039	0	0
Дългови инструменти	436 775	276 917	109 516	50 342
Кредити и аванси	0	0	0	0
Финансови активи, отчитани по справедлива стойност в печалбата или загубата	**270 820**	**85 725**	**175 756**	**9 339**
Капиталови инструменти	9 252	7 483	562	1 207
Дългови инструменти	261 568	78 242	175 194	8 132
Кредити и аванси	0	0	0	0
Финансови активи на разположение за продажба	**970 659**	**320 351**	**428 455**	**221 853**
Капиталови инструменти	21 568	15 806	2 116	3 646
Дългови инструменти	949 091	304 545	426 339	218 207
Кредити и аванси	0	0	0	0
Кредити и вземания (включително финансов лизинг)	**33 581 200**	**13 865 443**	**18 887 146**	**828 611**
Дългови инструменти	0	0	0	0
Кредити и аванси	33 581 200	13 865 443	18 887 146	828 611
Инвестиции, държани до падеж	**739 350**	**22 698**	**385 651**	**331 001**
Дългови инструменти	739 350	22 698	385 651	331 001
Кредити и аванси	0	0	0	0
Деривати отчитане на хеджиране	**452**	**0**	**45**	**407**
Хеджиране на справедлива стойност	45	0	45	0
Хеджиране на паричен поток	0	0	0	0
Хеджиране на нетна инвестиция в чуждестранна дейност	0	0	0	0
Хеджиране на справедлива стойност при лихвен риск	0	0	0	0
Хеджиране на паричен поток при лихвен риск	407	0	0	407
Промени в справедливата стойност на хеджирани позиции в портфейл, хеджиран за лихвен риск	**0**	**0**	**0**	**0**
Материални активи	**747 829**	**747 829**	**0**	**0**
Имоти, машини и съоръжения	746 547	746 547	0	0
Инвестиционни имоти	1 282	1 282	0	0
Нематериални активи	**114 076**	**114 076**	**0**	**0**
Репутация	0	0	0	0
Други нематериални активи	114 076	114 076	0	0
Инвестиции в асоциирани, дъщерни и съвместни предприятия (отчитани по метода на собствения капитал, включително репутация)	**67 960**	**67 960**	**0**	**0**
Данъчни активи	**35 437**	**35 289**	**148**	**0**
Текущи данъчни активи	28 044	27 896	148	0
Отсрочени данъчни активи	7 393	7 393	0	0
Други активи	**167 420**	**151 513**	**15 295**	**612**
Нетекущи активи и групи от активи за изваждане от употреба, класифицирани като държани за продажба	**8 275**	**8 275**	**0**	**0**
ОБЩО АКТИВИ	**40 992 916**	**17 394 207**	**22 106 687**	**1 492 022**
ПАСИВИ				
Депозити от централни банки	**0**	**0**	**0**	**0**
Финансови пасиви, държани за търгуване	**102 275**	**5 111**	**89 529**	**7 635**
Деривати, държани за търгуване	102 275	5 111	89 529	7 635
Къси позиции	0	0	0	0
Депозити на кредитни институции	0	0	0	0
Депозити, различни от тези на кредитни институции	0	0	0	0
Дългови сертификати (включително облигации, с намерение за обратно изкупуване в кратък срок)	0	0	0	0
Други финансови пасиви, държани за търгуване	0	0	0	0
Финансови пасиви, отчитани по справедлива стойност в печалбата или загубата	**0**	**0**	**0**	**0**
Депозити на кредитни институции	0	0	0	0
Депозити, различни от тези на кредитни институции	0	0	0	0
Дългови сертификати (включително облигации)	0	0	0	0
Подчинени пасиви	0	0	0	0
Други финансови пасиви, отчитани по справедлива стойност в печалбата или загубата	0	0	0	0
Финансови пасиви, отчитани по амортизирана стойност	**34 741 588**	**13 163 864**	**19 757 509**	**1 820 215**
Депозити на кредитни институции	7 263 653	671 843	6 537 886	53 924
Депозити, различни от тези на кредитни институции	25 692 791	12 399 923	11 526 577	1 766 291
Дългови сертификати (включително облигации)	218 665	39 994	178 671	0
Подчинени пасиви	1 250 156	29 493	1 220 663	0
Други финансови пасиви, отчитани по амортизирана стойност	316 323	22 611	293 712	0

(продължава)

1.10.1. БАЛАНС НА БАНКИТЕ ОТ ПЪРВА ГРУПА КЪМ 31 МАРТ 2010 г.
(продължение) (хил. лв.)

	Балансова стойност	в това число		
		левове	евро	други валути
Финансови пасиви, свързани с прехвърлени финансови активи	**0**	**0**	**0**	**0**
Деривати отчитане на хеджиране	**21 482**	**0**	**21 454**	**28**
Хеджиране на справедлива стойност	20 287	0	20 287	0
Хеджиране на паричен поток	0	0	0	0
Хеджиране на нетна инвестиция в чуждестранна дейност	0	0	0	0
Хеджиране на справедлива стойност при лихвен риск	0	0	0	0
Хеджиране на паричен поток при лихвен риск	1 195	0	1 167	28
Промени в справедливата стойност на хеджирани позиции в портфейл, хеджиран за лихвен риск	**0**	**0**	**0**	**0**
Провизии	**60 178**	**40 346**	**1 421**	**18 411**
Преструктуриране	0	0	0	0
Неуредени правни въпроси и данъчни искове	14 472	8 596	1 089	4 787
Пенсии и други задължения за компенсации след пенсиониране	13 485	13 485	0	0
Кредитни ангажименти и гаранции	20 143	6 519	0	13 624
Обременяващи договори	0	0	0	0
Други провизии	12 078	11 746	332	0
Данъчни пасиви	**36 033**	**36 033**	**0**	**0**
Текущи данъчни пасиви	454	454	0	0
Отсрочени данъчни пасиви	35 579	35 579	0	0
Други пасиви	**204 606**	**141 870**	**57 523**	**5 213**
Дялов капитал, платим при поискване (например кооперативни акции)	**0**	**0**	**0**	**0**
Пасиви, включени в групи от пасиви за изваждане от употреба, класифицирани като държани за продажба	**0**	**0**	**0**	**0**
ОБЩО ПАСИВИ	**35 166 162**	**13 387 224**	**19 927 436**	**1 851 502**
КАПИТАЛ И МАЛЦИНСТВЕНО УЧАСТИЕ				
Емитиран капитал	**1 525 405**	**1 525 405**		
Внесен капитал	1 525 405	1 525 405		
Поискан, но невнесен капитал	0	0		
Премиен резерв	**0**	**0**		
Друг капитал	**0**	**0**		
Капиталов компонент на финансови инструменти	0	0		
Други капиталови инструменти	0	0		
Преоценъчни резерви и други оценъчни разлики от:	**239 727**	**239 727**		
Материални активи	254 252	254 252		
Нематериални активи	0	0		
Хеджиране на нетна инвестиция в чуждестранна дейност (ефективна част)	0	0		
Преизчисляване в чуждестранна валута	0	0		
Хеджиране на паричен поток (ефективна част)	-164	-164		
Финансови активи на разположение за продажба	-14 361	-14 361		
Нетекущи активи или групи от активи за изваждане от употреба, държани за продажба	0	0		
Други позиции	0	0		
Резерви (включително неразпределени печалби)	**3 941 229**	**3 941 229**		
Изкупени обратно собствени акции	**0**	**0**		
Доход от текущата година	**120 393**	**120 393**		
Междинни дивиденти	**0**	**0**		
Малцинствено участие	**0**	**0**		
Преоценъчни резерви и други оценъчни разлики	0	0		
Други позиции	0	0		
ОБЩО КАПИТАЛ	**5 826 754**	**5 826 754**		
ОБЩО ПАСИВИ И КАПИТАЛ	**40 992 916**	**19 213 978**	**19 927 436**	**1 851 502**

Източник: БНБ.

1.10.2. ОТЧЕТ ЗА ДОХОДИТЕ НА БАНКИТЕ ОТ ПЪРВА ГРУПА КЪМ 31 МАРТ 2010 г.

(хил. лв.)

Продължаващи (непреустановени) дейности	Обща сума	в това число		
		левове	евро	други валути
Финансови и оперативни приходи и разходи	**575 555**	**380 704**	**189 930**	**4 921**
Приходи от лихви	**758 134**	**416 513**	**324 987**	**16 634**
Парични средства и парични салда при централни банки	0	0	0	0
Финансови активи, държани за търгуване (ако са отчитани отделно)	19 709	9 801	7 028	2 880
Финансови активи, отчитани по справедлива стойност в печалбата или загубата (ако са отчитани отделно)	3 861	1 442	2 410	9
Финансови активи на разположение за продажба	12 614	4 132	5 704	2 778
Кредити и вземания (включително финансов лизинг)	710 160	400 891	303 301	5 968
Инвестиции, държани до падеж	8 758	247	4 799	3 712
Деривати отчитане на хеджиране на лихвен риск	3 032	0	1 745	1 287
Други активи	0	0	0	0
Разходи за лихви	**303 964**	**140 440**	**149 525**	**13 999**
Депозити на централни банки	0	0	0	0
Финансови пасиви, държани за търгуване (ако са отчитани отделно)	12 978	6 220	6 030	728
Финансови пасиви, отчитани по справедлива стойност в печалбата или загубата (ако са отчитани отделно)	0	0	0	0
Финансови пасиви, отчитани по амортизирана стойност	284 682	134 216	140 037	10 429
Деривати отчитане на хеджиране на лихвен риск	6 300	0	3 458	2 842
Други пасиви	4	4	0	0
Разходи за акционерен капитал, платим при поискване	**0**	**0**		
Приходи от дивиденти	**487**	**7**	**478**	**2**
Финансови активи, държани за търгуване (ако са отчитани отделно)	0	0	0	0
Финансови активи, отчитани по справедлива стойност в печалбата или загубата (ако са отчитани отделно)	0	0	0	0
Финансови активи на разположение за продажба	487	7	478	2
Приходи от такси и комисиони	**117 439**	**97 660**	**16 849**	**2 930**
Разходи за такси и комисиони	**11 639**	**8 134**	**2 859**	**646**
Нетни реализирани печалби (загуби) от финансови активи и финансови пасиви, отчитани не по справедлива стойност в печалбата или загубата	**2 237**	**2 237**		
Финансови активи на разположение за продажба	2 237	2 237		
Кредити и вземания (включително финансов лизинг)	0	0		
Инвестиции, държани до падеж	0	0		
Финансови пасиви, отчитани по амортизирана стойност	0	0		
Други	0	0		
Нетни печалби (загуби) от финансови активи и пасиви, държани за търгуване	**14 126**	**14 126**		
Капиталови инструменти и свързани с тях деривати	94	94		
Лихвени инструменти и свързани с тях деривати	5 048	5 048		
Валутна търговия	8 990	8 990		
Инструменти за кредитен риск и свързани с тях деривати	-6	-6		
Стоки и свързани с тях деривати	0	0		
Други (включително хибридни деривати)	0	0		
Нетни печалби (загуби) от финансови активи и пасиви, отчитани по справедлива стойност в печалбата или загубата	**808**	**808**		
Нетни печалби (загуби) от отчитане на хеджиране	**-2 135**	**-2 135**		
Нетни валутни разлики	**-369**	**-369**		
Нетни печалби (загуби) от отписани активи, различни от държаните за продажба	**-72**	**-72**		
Други оперативни приходи	**1 127**	**1 127**		
Други оперативни разходи	**624**	**624**		
Административни разходи	**209 114**			
Разходи за персонал	92 287			
Общи административни разходи	116 827			
Амортизация	**31 863**			
Имоти, машини и съоръжения	24 059			
Инвестиционни имоти	5			
Нематериални активи (различни от репутация)	7 799			
Провизии	**1 195**			
Обезценка	**199 654**			
Обезценка на финансови активи, отчитани не по справедлива стойност в печалбата или загубата	*199 633*			
Финансови активи, отчитани по себестойност (некотирани капиталови финансови активи)	0			
Финансови активи на разположение за продажба	36			
Кредити и вземания (включително финансов лизинг)	199 597			
Инвестиции, държани до падеж	0			
Обезценка на нефинансови активи	*21*			
Имоти, машини и съоръжения	9			
Инвестиционни имоти	0			
Репутация	0			
Нематериални активи (различни от репутация)	12			
Инвестиции в асоциирани и съвместни предприятия, отчитани по метода на собствения капитал	0			
Други	0			

(продължава)

1.10.2. ОТЧЕТ ЗА ДОХОДИТЕ НА БАНКИТЕ ОТ ПЪРВА ГРУПА КЪМ 31 МАРТ 2010 г.
(продължение)

(хил. лв.)

Продължаващи (непреустановени) дейности	Обща сума	в това число		
		левове	евро	други валути
Отрицателна репутация, призната незабавно в печалбата или загубата	**0**			
Дял от печалбата или загубата в асоциирани и съвместни предприятия, отчитан по метода на собствения капитал	**0**			
Печалба или загуба от нетекущи активи и групи от активи за изваждане от употреба, класифицирани като държани за продажба, без да са определени за преустановени дейности	**0**			
ОБЩО ПЕЧАЛБА ИЛИ ЗАГУБА ОТ ПРОДЪЛЖАВАЩИ (НЕПРЕУСТАНОВЕНИ) ДЕЙНОСТИ ПРЕДИ ДАНЪЧНИ ОТЧИСЛЕНИЯ	**133 729**			
Данъчен разход (приход), свързан с печалбата или загубата от продължаващи (непреустановени) дейности	**13 336**			
ОБЩО ПЕЧАЛБА ИЛИ ЗАГУБА ОТ ПРОДЪЛЖАВАЩИ (НЕПРЕУСТАНОВЕНИ) ДЕЙНОСТИ СЛЕД ДАНЪЧНИ ОТЧИСЛЕНИЯ	**120 393**			
Печалба или загуба след данъчни отчисления от преустановени дейности	**0**			
ОБЩО ПЕЧАЛБА ИЛИ ЗАГУБА СЛЕД ДАНЪЧНИ ОТЧИСЛЕНИЯ И ПРЕУСТАНОВЕНИ ДЕЙНОСТИ	**120 393**			
Печалба или загуба, свързана с малцинствено участие	**0**			
ПЕЧАЛБА ИЛИ ЗАГУБА, СВЪРЗАНА С АКЦИОНЕРИТЕ НА ПРЕДПРИЯТИЕТО-МАЙКА	**120 393**			

Източник: БНБ.

1.10.3. БАЛАНС НА БАНКИТЕ ОТ ВТОРА ГРУПА КЪМ 31 МАРТ 2010 г.

(хил. лв.)

	Балансова стойност	в това число		
		левове	евро	други валути
АКТИВИ				
Парични средства и парични салда при централни банки	**2 430 241**	**1 397 754**	**970 026**	**62 461**
Финансови активи, държани за търгуване	**176 266**	**89 690**	**55 059**	**31 517**
Деривати, държани за търгуване	23 047	2 107	6 403	14 537
Капиталови инструменти	8 432	8 429	0	3
Дългови инструменти	144 787	79 154	48 656	16 977
Кредити и аванси	0	0	0	0
Финансови активи, отчитани по справедлива стойност в печалбата или загубата	**214 807**	**161 355**	**49 600**	**3 852**
Капиталови инструменти	184	0	115	69
Дългови инструменти	214 623	161 355	49 485	3 783
Кредити и аванси	0	0	0	0
Финансови активи на разположение за продажба	**825 980**	**276 600**	**494 660**	**54 720**
Капиталови инструменти	50 691	43 493	3 995	3 203
Дългови инструменти	775 289	233 107	490 665	51 517
Кредити и аванси	0	0	0	0
Кредити и вземания (включително финансов лизинг)	**21 444 352**	**6 923 701**	**13 162 419**	**1 358 232**
Дългови инструменти	1 970	0	1 970	0
Кредити и аванси	21 442 382	6 923 701	13 160 449	1 358 232
Инвестиции, държани до падеж	**674 279**	**399 020**	**236 028**	**39 231**
Дългови инструменти	674 279	399 020	236 028	39 231
Кредити и аванси	0	0	0	0
Деривати отчитане на хеджиране	**6 100**	**0**	**5 892**	**208**
Хеджиране на справедлива стойност	6 100	0	5 892	208
Хеджиране на паричен поток	0	0	0	0
Хеджиране на нетна инвестиция в чуждестранна дейност	0	0	0	0
Хеджиране на справедлива стойност при лихвен риск	0	0	0	0
Хеджиране на паричен поток при лихвен риск	0	0	0	0
Промени в справедливата стойност на хеджирани позиции в портфейл, хеджиран за лихвен риск	**0**	**0**	**0**	**0**
Материални активи	**569 216**	**569 188**	**28**	**0**
Имоти, машини и съоръжения	542 194	542 166	28	0
Инвестиционни имоти	27 022	27 022	0	0
Нематериални активи	**63 564**	**63 564**	**0**	**0**
Репутация	0	0	0	0
Други нематериални активи	63 564	63 564	0	0
Инвестиции в асоциирани, дъщерни и съвместни предприятия (отчитани по метода на собствения капитал, включително репутация)	**113 887**	**58 520**	**55 367**	**0**
Данъчни активи	**17 948**	**17 881**	**67**	**0**
Текущи данъчни активи	16 431	16 364	67	0
Отсрочени данъчни активи	1 517	1 517	0	0
Други активи	**218 026**	**197 832**	**17 240**	**2 954**
Нетекущи активи и групи от активи за изваждане от употреба, класифицирани като държани за продажба	**44 737**	**44 737**	**0**	**0**
ОБЩО АКТИВИ	**26 799 403**	**10 199 842**	**15 046 386**	**1 553 175**
ПАСИВИ				
Депозити от централни банки	**0**	**0**	**0**	**0**
Финансови пасиви, държани за търгуване	**19 500**	**511**	**6 245**	**12 744**
Деривати, държани за търгуване	19 500	511	6 245	12 744
Къси позиции	0	0	0	0
Депозити на кредитни институции	0	0	0	0
Депозити, различни от тези на кредитни институции	0	0	0	0
Дългови сертификати (включително облигации, с намерение за обратно изкупуване в кратък срок)	0	0	0	0
Други финансови пасиви, държани за търгуване	0	0	0	0
Финансови пасиви, отчитани по справедлива стойност в печалбата или загубата	**0**	**0**	**0**	**0**
Депозити на кредитни институции	0	0	0	0
Депозити, различни от тези на кредитни институции	0	0	0	0
Дългови сертификати (включително облигации)	0	0	0	0
Подчинени пасиви	0	0	0	0
Други финансови пасиви, отчитани по справедлива стойност в печалбата или загубата	0	0	0	0
Финансови пасиви, отчитани по амортизирана стойност	**22 900 834**	**8 109 532**	**12 900 192**	**1 891 110**
Депозити на кредитни институции	4 529 471	563 360	3 710 089	256 022
Депозити, различни от тези на кредитни институции	17 161 386	7 438 624	8 162 460	1 560 302
Дългови сертификати (включително облигации)	386 023	102	340 794	45 127
Подчинени пасиви	586 610	11 418	574 472	720
Други финансови пасиви, отчитани по амортизирана стойност	237 344	96 028	112 377	28 939
Финансови пасиви, свързани с прехвърлени финансови активи	**0**	**0**	**0**	**0**
Деривати отчитане на хеджиране	**83**	**0**	**83**	**0**
Хеджиране на справедлива стойност	83	0	83	0

(продължава)

1.10.3. БАЛАНС НА БАНКИТЕ ОТ ВТОРА ГРУПА КЪМ 31 МАРТ 2010 г.
(продължение) (хил. лв.)

	Балансова стойност	в това число		
		левове	евро	други валути
Хеджиране на паричен поток	0	0	0	0
Хеджиране на нетна инвестиция в чуждестранна дейност	0	0	0	0
Хеджиране на справедлива стойност при лихвен риск	0	0	0	0
Хеджиране на паричен поток при лихвен риск	0	0	0	0
Промени в справедливата стойност на хеджирани позиции в портфейл, хеджиран за лихвен риск	**0**	**0**	**0**	**0**
Провизии	**4 645**	**4 617**	**21**	**7**
Преструктуриране	0	0	0	0
Неуредени правни въпроси и данъчни искове	15	7	1	7
Пенсии и други задължения за компенсации след пенсиониране	3 045	3 045	0	0
Кредитни ангажименти и гаранции	1 012	992	20	0
Обременяващи договори	0	0	0	0
Други провизии	573	573	0	0
Данъчни пасиви	**15 088**	**14 409**	**678**	**1**
Текущи данъчни пасиви	4 534	3 855	678	1
Отсрочени данъчни пасиви	10 554	10 554	0	0
Други пасиви	**156 466**	**118 770**	**29 205**	**8 491**
Дялов капитал, платим при поискване (например кооперативни акции)	**0**	**0**	**0**	**0**
Пасиви, включени в групи от пасиви за изваждане от употреба, класифицирани като държани за продажба	**0**	**0**	**0**	**0**
ОБЩО ПАСИВИ	**23 096 616**	**8 247 839**	**12 936 424**	**1 912 353**
КАПИТАЛ И МАЛЦИНСТВЕНО УЧАСТИЕ				
Емитиран капитал	**1 808 976**	**1 808 976**		
Внесен капитал	1 808 976	1 808 976		
Поискан, но невнесен капитал	0	0		
Премиен резерв	**259 361**	**259 361**		
Друг капитал	**0**	**0**		
Капиталов компонент на финансови инструменти	0	0		
Други капиталови инструменти	0	0		
Преоценъчни резерви и други оценъчни разлики от:	**51 694**	**51 694**		
Материални активи	67 356	67 356		
Нематериални активи	0	0		
Хеджиране на нетна инвестиция в чуждестранна дейност (ефективна част)	0	0		
Преизчисляване в чуждестранна валута	0	0		
Хеджиране на паричен поток (ефективна част)	0	0		
Финансови активи на разположение за продажба	-15 662	-15 662		
Нетекущи активи или групи от активи за изваждане от употреба, държани за продажба	0	0		
Други позиции	0	0		
Резерви (включително неразпределени печалби)	**1 527 499**	**1 527 499**		
Изкупени обратно собствени акции	**0**	**0**		
Доход от текущата година	**55 257**	**55 257**		
Междинни дивиденти	**0**	**0**		
Малцинствено участие	**0**	**0**		
Преоценъчни резерви и други оценъчни разлики	0	0		
Други позиции	0	0		
ОБЩО КАПИТАЛ	**3 702 787**	**3 702 787**		
ОБЩО ПАСИВИ И КАПИТАЛ	**26 799 403**	**11 950 626**	**12 936 424**	**1 912 353**

Източник: БНБ.

1.10.4. ОТЧЕТ ЗА ДОХОДИТЕ НА БАНКИТЕ ОТ ВТОРА ГРУПА КЪМ 31 МАРТ 2010 г.

(хил. лв.)

Продължаващи (непреустановени) дейности	Обща сума	в това число		
		левове	евро	други валути
Финансови и оперативни приходи и разходи	**989 376**	**610 139**	**362 791**	**16 446**
Приходи от лихви	**1 433 244**	**661 818**	**722 522**	**48 904**
Парични средства и парични салда при централни банки	25	0	25	0
Финансови активи, държани за търгуване (ако са отчитани отделно)	6 636	3 749	2 406	481
Финансови активи, отчитани по справедлива стойност в печалбата или загубата (ако са отчитани отделно)	12 306	8 387	3 419	500
Финансови активи на разположение за продажба	27 949	18 338	7 981	1 630
Кредити и вземания (включително финансов лизинг)	1 361 171	617 803	698 492	44 876
Инвестиции, държани до падеж	24 965	13 530	10 018	1 417
Деривати отчитане на хеджиране на лихвен риск	0	0	0	0
Други активи	192	11	181	0
Разходи за лихви	**710 585**	**251 316**	**419 654**	**39 615**
Депозити на централни банки	0	0	0	0
Финансови пасиви, държани за търгуване (ако са отчитани отделно)	198	198	0	0
Финансови пасиви, отчитани по справедлива стойност в печалбата или загубата (ако са отчитани отделно)	0	0	0	0
Финансови пасиви, отчитани по амортизирана стойност	710 018	250 754	419 654	39 610
Деривати отчитане на хеджиране на лихвен риск	0	0	0	0
Други пасиви	369	364	0	5
Разходи за акционерен капитал, платим при поискване	**0**	**0**		
Приходи от дивиденти	**685**	**655**	**29**	**1**
Финансови активи, държани за търгуване (ако са отчитани отделно)	417	417	0	0
Финансови активи, отчитани по справедлива стойност в печалбата или загубата (ако са отчитани отделно)	1	1	0	0
Финансови активи на разположение за продажба	267	237	29	1
Приходи от такси и комисиони	**221 430**	**147 943**	**65 209**	**8 278**
Разходи за такси и комисиони	**23 981**	**17 544**	**5 315**	**1 122**
Нетни реализирани печалби (загуби) от финансови активи и финансови пасиви, отчитани не по справедлива стойност в печалбата или загубата	**3 857**	**3 857**		
Финансови активи на разположение за продажба	5 069	5 069		
Кредити и вземания (включително финансов лизинг)	45	45		
Инвестиции, държани до падеж	-1 178	-1 178		
Финансови пасиви, отчитани по амортизирана стойност	0	0		
Други	-79	-79		
Нетни печалби (загуби) от финансови активи и пасиви, държани за търгуване	**28 568**	**28 568**		
Капиталови инструменти и свързани с тях деривати	-410	-410		
Лихвени инструменти и свързани с тях деривати	7 921	7 921		
Валутна търговия	27 629	27 629		
Инструменти за кредитен риск и свързани с тях деривати	0	0		
Стоки и свързани с тях деривати	-2	-2		
Други (включително хибридни деривати)	-6 570	-6 570		
Нетни печалби (загуби) от финансови активи и пасиви, отчитани по справедлива стойност в печалбата или загубата	**242**	**242**		
Нетни печалби (загуби) от отчитане на хеджиране	**-1**	**-1**		
Нетни валутни разлики	**19 102**	**19 102**		
Нетни печалби (загуби) от отписани активи, различни от държаните за продажба	**168**	**168**		
Други оперативни приходи	**24 342**	**24 342**		
Други оперативни разходи	**7 695**	**7 695**		
Административни разходи	**517 180**			
Разходи за персонал	213 332			
Общи административни разходи	303 848			
Амортизация	**66 685**			
Имоти, машини и съоръжения	56 705			
Инвестиционни имоти	180			
Нематериални активи (различни от репутация)	9 800			
Провизии	**4 326**			
Обезценка	**149 779**			
Обезценка на финансови активи, отчитани не по справедлива стойност в печалбата или загубата	*148 972*			
Финансови активи, отчитани по себестойност (некотирани капиталови финансови активи)	0			
Финансови активи на разположение за продажба	0			
Кредити и вземания (включително финансов лизинг)	148 972			
Инвестиции, държани до падеж	0			
Обезценка на нефинансови активи	*807*			
Имоти, машини и съоръжения	0			
Инвестиционни имоти	0			
Репутация	0			
Нематериални активи (различни от репутация)	0			
Инвестиции в асоциирани и съвместни предприятия, отчитани по метода на собствения капитал	0			
Други	807			

(продължава)

1.10.4. ОТЧЕТ ЗА ДОХОДИТЕ НА БАНКИТЕ ОТ ВТОРА ГРУПА КЪМ 31 МАРТ 2010 г.
(продължение)

(хил. лв.)

Продължаващи (непреустановени) дейности	Обща сума	в това число		
		левове	евро	други валути
Отрицателна репутация, призната незабавно в печалбата или загубата	**0**			
Дял от печалбата или загубата в асоциирани и съвместни предприятия, отчитан по метода на собствения капитал	**0**			
Печалба или загуба от нетекущи активи и групи от активи за изваждане от употреба, класифицирани като държани за продажба, без да са определени за преустановени дейности	**-85**			
ОБЩО ПЕЧАЛБА ИЛИ ЗАГУБА ОТ ПРОДЪЛЖАВАЩИ (НЕПРЕУСТАНОВЕНИ) ДЕЙНОСТИ ПРЕДИ ДАНЪЧНИ ОТЧИСЛЕНИЯ	**251 321**			
Данъчен разход (приход), свързан с печалбата или загубата от продължаващи (непреустановени) дейности	**26 163**			
ОБЩО ПЕЧАЛБА ИЛИ ЗАГУБА ОТ ПРОДЪЛЖАВАЩИ (НЕПРЕУСТАНОВЕНИ) ДЕЙНОСТИ СЛЕД ДАНЪЧНИ ОТЧИСЛЕНИЯ	**225 158**			
Печалба или загуба след данъчни отчисления от преустановени дейности	**0**			
ОБЩО ПЕЧАЛБА ИЛИ ЗАГУБА СЛЕД ДАНЪЧНИ ОТЧИСЛЕНИЯ И ПРЕУСТАНОВЕНИ ДЕЙНОСТИ	**225 158**			
Печалба или загуба, свързана с малцинствено участие	**0**			
ПЕЧАЛБА ИЛИ ЗАГУБА, СВЪРЗАНА С АКЦИОНЕРИТЕ НА ПРЕДПРИЯТИЕТО–МАЙКА	**225 158**			

Източник: БНБ.

1.10.5. БАЛАНС НА БАНКИТЕ ОТ ТРЕТА ГРУПА КЪМ 31 МАРТ 2010 г.

(хил. лв.)

	Балансова стойност	в това число		
		левове	евро	други валути
АКТИВИ				
Парични средства и парични салда при централни банки	**303 955**	**198 887**	**99 564**	**5 504**
Финансови активи, държани за търгуване	**95 162**	**62 538**	**30 496**	**2 128**
Деривати, държани за търгуване	13 037	97	10 819	2 121
Капиталови инструменти	0	0	0	0
Дългови инструменти	82 125	62 441	19 677	7
Кредити и аванси	0	0	0	0
Финансови активи, отчитани по справедлива стойност в печалбата или загубата	**159 852**	**104 118**	**37 161**	**18 573**
Капиталови инструменти	0	0	0	0
Дългови инструменти	0	0	0	0
Кредити и аванси	159 852	104 118	37 161	18 573
Финансови активи на разположение за продажба	**94 601**	**81 077**	**13 524**	**0**
Капиталови инструменти	238	238	0	0
Дългови инструменти	94 363	80 839	13 524	0
Кредити и аванси	0	0	0	0
Кредити и вземания (включително финансов лизинг)	**2 850 893**	**420 058**	**2 335 035**	**95 800**
Дългови инструменти	0	0	0	0
Кредити и аванси	2 850 893	420 058	2 335 035	95 800
Инвестиции, държани до падеж	**0**	**0**	**0**	**0**
Дългови инструменти	0	0	0	0
Кредити и аванси	0	0	0	0
Деривати отчитане на хеджиране	**0**	**0**	**0**	**0**
Хеджиране на справедлива стойност	0	0	0	0
Хеджиране на паричен поток	0	0	0	0
Хеджиране на нетна инвестиция в чуждестранна дейност	0	0	0	0
Хеджиране на справедлива стойност при лихвен риск	0	0	0	0
Хеджиране на паричен поток при лихвен риск	0	0	0	0
Промени в справедливата стойност на хеджирани позиции в портфейл, хеджиран за лихвен риск	**0**	**0**	**0**	**0**
Материални активи	**52 210**	**52 210**	**0**	**0**
Имоти, машини и съоръжения	52 210	52 210	0	0
Инвестиционни имоти	0	0	0	0
Нематериални активи	**10 273**	**10 273**	**0**	**0**
Репутация	0	0	0	0
Други нематериални активи	10 273	10 273	0	0
Инвестиции в асоциирани, дъщерни и съвместни предприятия (отчитани по метода на собствения капитал, включително репутация)	**0**	**0**	**0**	**0**
Данъчни активи	**11 703**	**11 703**	**0**	**0**
Текущи данъчни активи	1 169	1 169	0	0
Отсрочени данъчни активи	10 534	10 534	0	0
Други активи	**9 728**	**8 090**	**1 565**	**73**
Нетекущи активи и групи от активи за изваждане от употреба, класифицирани като държани за продажба	**0**	**0**	**0**	**0**
ОБЩО АКТИВИ	**3 588 377**	**948 954**	**2 517 345**	**122 078**
ПАСИВИ				
Депозити от централни банки	**0**	**0**	**0**	**0**
Финансови пасиви, държани за търгуване	**8 066**	**29**	**5 418**	**2 619**
Деривати, държани за търгуване	8 066	29	5 418	2 619
Къси позиции	0	0	0	0
Депозити на кредитни институции	0	0	0	0
Депозити, различни от тези на кредитни институции	0	0	0	0
Дългови сертификати (включително облигации, с намерение за обратно изкупуване в кратък срок)	0	0	0	0
Други финансови пасиви, държани за търгуване	0	0	0	0
Финансови пасиви, отчитани по справедлива стойност в печалбата или загубата	**159 704**	**89 000**	**70 704**	**0**
Депозити на кредитни институции	159 704	89 000	70 704	0
Депозити, различни от тези на кредитни институции	0	0	0	0
Дългови сертификати (включително облигации)	0	0	0	0
Подчинени пасиви	0	0	0	0
Други финансови пасиви, отчитани по справедлива стойност в печалбата или загубата	0	0	0	0
Финансови пасиви, отчитани по амортизирана стойност	**3 378 680**	**1 119 091**	**2 142 932**	**116 657**
Депозити на кредитни институции	1 563 908	229 350	1 328 193	6 365
Депозити, различни от тези на кредитни институции	1 814 772	889 741	814 739	110 292
Дългови сертификати (включително облигации)	0	0	0	0
Подчинени пасиви	0	0	0	0
Други финансови пасиви, отчитани по амортизирана стойност	0	0	0	0
Финансови пасиви, свързани с прехвърлени финансови активи	**0**	**0**	**0**	**0**
Деривати отчитане на хеджиране	**0**	**0**	**0**	**0**
Хеджиране на справедлива стойност	0	0	0	0
Хеджиране на паричен поток	0	0	0	0

(продължава)

1.10.5. БАЛАНС НА БАНКИТЕ ОТ ТРЕТА ГРУПА КЪМ 31 МАРТ 2010 г.
(продължение) (хил. лв.)

	Балансова стойност	в това число		
		левове	евро	други валути
Хеджиране на нетна инвестиция в чуждестранна дейност	0	0	0	0
Хеджиране на справедлива стойност при лихвен риск	0	0	0	0
Хеджиране на паричен поток при лихвен риск	0	0	0	0
Промени в справедливата стойност на хеджирани позиции в портфейл, хеджиран за лихвен риск	**0**	**0**	**0**	**0**
Провизии	**189**	**189**	**0**	**0**
Преструктуриране	0	0	0	0
Неуредени правни въпроси и данъчни искове	23	23	0	0
Пенсии и други задължения за компенсации след пенсиониране	86	86	0	0
Кредитни ангажименти и гаранции	0	0	0	0
Обременяващи договори	0	0	0	0
Други провизии	80	80	0	0
Данъчни пасиви	**192**	**192**	**0**	**0**
Текущи данъчни пасиви	16	16	0	0
Отсрочени данъчни пасиви	176	176	0	0
Други пасиви	**51 191**	**17 655**	**32 863**	**673**
Дялов капитал, платим при поискване (например кооперативни акции)	**0**	**0**	**0**	**0**
Пасиви, включени в групи от пасиви за изваждане от употреба, класифицирани като държани за продажба	**0**	**0**	**0**	**0**
ОБЩО ПАСИВИ	**3 598 022**	**1 226 156**	**2 251 917**	**119 949**
КАПИТАЛ И МАЛЦИНСТВЕНО УЧАСТИЕ				
Емитиран капитал	**0**	**0**		
Внесен капитал	0	0		
Поискан, но невнесен капитал	0	0		
Премиен резерв	**0**	**0**		
Друг капитал	**196**	**196**		
Капиталов компонент на финансови инструменти	0	0		
Други капиталови инструменти	196	196		
Преоценъчни резерви и други оценъчни разлики от:	**-2 197**	**-2 197**		
Материални активи	437	437		
Нематериални активи	0	0		
Хеджиране на нетна инвестиция в чуждестранна дейност (ефективна част)	0	0		
Преизчисляване в чуждестранна валута	0	0		
Хеджиране на паричен поток (ефективна част)	0	0		
Финансови активи на разположение за продажба	-2 634	-2 634		
Нетекущи активи или групи от активи за изваждане от употреба, държани за продажба	0	0		
Други позиции	0	0		
Резерви (включително неразпределени печалби)	**-1 548**	**-1 548**		
Изкупени обратно собствени акции	**0**	**0**		
Доход от текущата година	**-6 096**	**-6 096**		
Междинни дивиденти	**0**	**0**		
Малцинствено участие	**0**	**0**		
Преоценъчни резерви и други оценъчни разлики	0	0		
Други позиции	0	0		
ОБЩО КАПИТАЛ	**-9 645**	**-9 645**		
ОБЩО ПАСИВИ И КАПИТАЛ	**3 588 377**	**1 216 511**	**2 251 917**	**119 949**

Източник: БНБ.

1.10.6. ОТЧЕТ ЗА ДОХОДИТЕ НА БАНКИТЕ ОТ ТРЕТА ГРУПА КЪМ 31 МАРТ 2010 г.

(хил. лв.)

Продължаващи (непреустановени) дейности	Обща сума	в това число		
		левове	евро	други валути
Финансови и оперативни приходи и разходи	**36 301**	**16 258**	**19 628**	**415**
Приходи от лихви	**38 667**	**12 215**	**26 287**	**165**
Парични средства и парични салда при централни банки	0	0	0	0
Финансови активи, държани за търгуване (ако са отчитани отделно)	1 840	1 408	395	37
Финансови активи, отчитани по справедлива стойност в печалбата или загубата (ако са отчитани отделно)	781	745	29	7
Финансови активи на разположение за продажба	957	759	198	0
Кредити и вземания (включително финансов лизинг)	35 089	9 303	25 665	121
Инвестиции, държани до падеж	0	0	0	0
Деривати отчитане на хеджиране на лихвен риск	0	0	0	0
Други активи	0	0	0	0
Разходи за лихви	**17 721**	**9 549**	**7 978**	**194**
Депозити на централни банки	0	0	0	0
Финансови пасиви, държани за търгуване (ако са отчитани отделно)	62	4	49	9
Финансови пасиви, отчитани по справедлива стойност в печалбата или загубата (ако са отчитани отделно)	102	70	32	0
Финансови пасиви, отчитани по амортизирана стойност	17 557	9 475	7 897	185
Деривати отчитане на хеджиране на лихвен риск	0	0	0	0
Други пасиви	0	0	0	0
Разходи за акционерен капитал, платим при поискване	**0**	**0**		
Приходи от дивиденти	**0**	**0**	**0**	**0**
Финансови активи, държани за търгуване (ако са отчитани отделно)	0	0	0	0
Финансови активи, отчитани по справедлива стойност в печалбата или загубата (ако са отчитани отделно)	0	0	0	0
Финансови активи на разположение за продажба	0	0	0	0
Приходи от такси и комисиони	**7 370**	**5 424**	**1 475**	**471**
Разходи за такси и комисиони	**463**	**280**	**156**	**27**
Нетни реализирани печалби (загуби) от финансови активи и финансови пасиви, отчитани не по справедлива стойност в печалбата или загубата	**1 481**	**1 481**		
Финансови активи на разположение за продажба	1 481	1 481		
Кредити и вземания (включително финансов лизинг)	0	0		
Инвестиции, държани до падеж	0	0		
Финансови пасиви, отчитани по амортизирана стойност	0	0		
Други	0	0		
Нетни печалби (загуби) от финансови активи и пасиви, държани за търгуване	**7 940**	**7 940**		
Капиталови инструменти и свързани с тях деривати	0	0		
Лихвени инструменти и свързани с тях деривати	1 010	1 010		
Валутна търговия	6 930	6 930		
Инструменти за кредитен риск и свързани с тях деривати	0	0		
Стоки и свързани с тях деривати	0	0		
Други (включително хибридни деривати)	0	0		
Нетни печалби (загуби) от финансови активи и пасиви, отчитани по справедлива стойност в печалбата или загубата	**28**	**28**		
Нетни печалби (загуби) от отчитане на хеджиране	**0**	**0**		
Нетни валутни разлики	**-1 165**	**-1 165**		
Нетни печалби (загуби) от отписани активи, различни от държаните за продажба	**-3**	**-3**		
Други оперативни приходи	**286**	**286**		
Други оперативни разходи	**119**	**119**		
Административни разходи	**25 073**			
Разходи за персонал	9 221			
Общи административни разходи	15 852			
Амортизация	**2 662**			
Имоти, машини и съоръжения	2 382			
Инвестиционни имоти	0			
Нематериални активи (различни от репутация)	280			
Провизии	**18**			
Обезценка	**13 684**			
Обезценка на финансови активи, отчитани не по справедлива стойност в печалбата или загубата	*13 684*			
Финансови активи, отчитани по себестойност (некотирани капиталови финансови активи)	0			
Финансови активи на разположение за продажба	0			
Кредити и вземания (включително финансов лизинг)	13 684			
Инвестиции, държани до падеж	0			
Обезценка на нефинансови активи	*0*			
Имоти, машини и съоръжения	0			
Инвестиционни имоти	0			
Репутация	0			
Нематериални активи (различни от репутация)	0			
Инвестиции в асоциирани и съвместни предприятия, отчитани по метода на собствения капитал	0			
Други	0			

(продължава)

1.10.6. ОТЧЕТ ЗА ДОХОДИТЕ НА БАНКИТЕ ОТ ТРЕТА ГРУПА КЪМ 31 МАРТ 2010 г.
(продължение) (хил. лв.)

Продължаващи (непреустановени) дейности	Обща сума	в това число		
		левове	евро	други валути
Отрицателна репутация, призната незабавно в печалбата или загубата	**0**			
Дял от печалбата или загубата в асоциирани и съвместни предприятия, отчитан по метода на собствения капитал	**0**			
Печалба или загуба от нетекущи активи и групи от активи за изваждане от употреба, класифицирани като държани за продажба, без да са определени за преустановени дейности	**0**			
ОБЩО ПЕЧАЛБА ИЛИ ЗАГУБА ОТ ПРОДЪЛЖАВАЩИ (НЕПРЕУСТАНОВЕНИ) ДЕЙНОСТИ ПРЕДИ ДАНЪЧНИ ОТЧИСЛЕНИЯ	**-5 136**			
Данъчен разход (приход), свързан с печалбата или загубата от продължаващи (непреустановени) дейности	**960**			
ОБЩО ПЕЧАЛБА ИЛИ ЗАГУБА ОТ ПРОДЪЛЖАВАЩИ (НЕПРЕУСТАНОВЕНИ) ДЕЙНОСТИ СЛЕД ДАНЪЧНИ ОТЧИСЛЕНИЯ	**-6 096**			
Печалба или загуба след данъчни отчисления от преустановени дейности	**0**			
ОБЩО ПЕЧАЛБА ИЛИ ЗАГУБА СЛЕД ДАНЪЧНИ ОТЧИСЛЕНИЯ И ПРЕУСТАНОВЕНИ ДЕЙНОСТИ	**-6 096**			
Печалба или загуба, свързана с малцинствено участие	**0**			
ПЕЧАЛБА ИЛИ ЗАГУБА, СВЪРЗАНА С АКЦИОНЕРИТЕ НА ПРЕДПРИЯТИЕТО–МАЙКА	**-6 096**			

Източник: БНБ.

1.11. ОТЧЕТИ ЗА КЛАСИФИЦИРАНИТЕ РИСКОВИ ЕКСПОЗИЦИИ И УСТАНОВЕНИТЕ СПЕЦИФИЧНИ ПРОВИЗИИ ЗА КРЕДИТЕН РИСК НА БАНКОВАТА СИСТЕМА И НА БАНКИТЕ ПО ГРУПИ (СЪГЛАСНО НАРЕДБА № 9 НА БНБ)

1.11.1. ОТЧЕТ ЗА КЛАСИФИЦИРАНИТЕ РИСКОВИ ЕКСПОЗИЦИИ И УСТАНОВЕНИТЕ СПЕЦИФИЧНИ ПРОВИЗИИ ЗА КРЕДИТЕН РИСК НА БАНКОВАТА СИСТЕМА КЪМ 31 МАРТ 2010 г.

(хил. лв.)

Позиции	Експозиции под наблюдение					Необслужвани експозиции					Експозиции загуба					Общо специфични провизии за кредитен риск
	Стойност преди обезценка по МСС 39	Обезценка по МСС 39	Балансова стойност	Рискова стойност	Специфични провизии за кредитен риск	Стойност преди обезценка по МСС 39	Обезценка по МСС 39	Балансова стойност	Рискова стойност	Специфични провизии за кредитен риск	Стойност преди обезценка по МСС 39	Обезценка по МСС 39	Балансова стойност	Рискова стойност	Специфични провизии за кредитен риск	
а	1	2	3	4	5=3–4	6	7	8	9	10=8–9	11	12	13	14	15=13–14	16=5+10+15
А. Класифицирани рискови експозиции (провизирани)	**974 922**	**7 597**	**967 324**	**880 190**	**87 134**	**466 764**	**25 524**	**441 238**	**255 924**	**185 314**	**1 134 698**	**322 611**	**812 087**	**198 578**	**613 509**	**885 957**
Б. Класифицирани рискови експозиции (непровизирани)	**3 213 202**	**170 443**	**3 042 760**			**776 172**	**150 792**	**625 381**			**1 436 490**	**993 906**	**442 585**			
Общо (А + Б)	**4 188 124**	**178 040**	**4 010 084**	**880 190**	**87 134**	**1 242 936**	**176 316**	**1 066 619**	**255 924**	**185 314**	**2 571 188**	**1 316 517**	**1 254 672**	**198 578**	**613 509**	**885 957**

Позиции	Стойност преди обезценка по МСС 39	Обезценка по МСС 39	Риск от загуби по Наредба № 9 за редовни експозиции на портфейлна основа		Риск от загуби по Наредба № 9 за държавен риск на портфейлна основа		Балансова стойност	Рискова стойност	Специфични провизии за кредитен риск
			Процент	Сума	Процент	Сума			
а	1	2	3	4	5	6	7	8	9=7–8
В. Рискови експозиции на портфейлна основа (провизирани)	**99 863**	**233**	**0.30**	**296**	**0.00**	**0**	**99 630**	**99 567**	**63**

Г. Други рискови експозиции
Балансова стойност
а
48 592 577

МЕТОДОЛОГИЧЕСКИ БЕЛЕЖКИ: Промените във формата на отчета за класифицираните рискови експозиции и установените специфични провизии за кредитен риск отразяват измененията в Наредба № 9 на БНБ за оценка и класификация на рисковите експозиции на банките и за установяване на специфични провизии за кредитен риск, в сила от 31 март 2009 г. (ДВ, бр. 21 от 20 март 2009 г.).

Източник: БНБ.

1.11.2. ОТЧЕТ ЗА КЛАСИФИЦИРАНИТЕ РИСКОВИ ЕКСПОЗИЦИИ И УСТАНОВЕНИТЕ СПЕЦИФИЧНИ ПРОВИЗИИ ЗА КРЕДИТЕН РИСК НА БАНКИТЕ ОТ ПЪРВА ГРУПА КЪМ 31 МАРТ 2010 г.

(хил. лв.)

Позиции	Експозиции под наблюдение					Необслужвани експозиции					Експозиции загуба					Общо специфични провизии за кредитен риск
	Стойност преди обезценка по МСС 39	Обезценка по МСС 39	Балансова стойност	Рискова стойност	Специфични провизии за кредитен риск	Стойност преди обезценка по МСС 39	Обезценка по МСС 39	Балансова стойност	Рискова стойност	Специфични провизии за кредитен риск	Стойност преди обезценка по МСС 39	Обезценка по МСС 39	Балансова стойност	Рискова стойност	Специфични провизии за кредитен риск	
а	1	2	3	4	5=3–4	6	7	8	9	10=8–9	11	12	13	14	15=13–14	16=5+10+15
А. Класифицирани рискови експозиции (провизирани)	**549 858**	**3 181**	**546 676**	**496 802**	**49 874**	**334 295**	**9 609**	**324 684**	**175 794**	**148 890**	**706 330**	**167 263**	**539 067**	**121 983**	**417 084**	**615 848**
Б. Класифицирани рискови експозиции (непровизирани)	**2 111 813**	**133 747**	**1 978 067**			**410 120**	**103 161**	**306 960**			**920 401**	**707 730**	**212 672**			
Общо (А + Б)	**2 661 671**	**136 928**	**2 524 743**	**496 802**	**49 874**	**744 415**	**112 770**	**631 644**	**175 794**	**148 890**	**1 626 731**	**874 993**	**751 739**	**121 983**	**417 084**	**615 848**

Позиции	Стойност преди обезценка по МСС 39	Обезценка по МСС 39	Риск от загуби по Наредба № 9 за редовни експозиции на портфейлна основа		Риск от загуби по Наредба № 9 за държавен риск на портфейлна основа		Балансова стойност	Рискова стойност	Специфични провизии за кредитен риск	**Г. Други рискови експозиции**
			Процент	Сума	Процент	Сума				Балансова стойност
а	1	2	3	4	5	6	7	8	9=7–8	а
В. Рискови експозиции на портфейлна основа (провизирани)	**0**	**0**	**0.00**	**0**	**0.00**	**0**	**0**	**0**	**0**	**29 673 074**

МЕТОДОЛОГИЧЕСКИ БЕЛЕЖКИ: Промените във формата на отчета за класифицираните рискови експозиции и установените специфични провизии за кредитен риск отразяват измененията в Наредба № 9 на БНБ за оценка и класификация на рисковите експозиции на банките и за установяване на специфични провизии за кредитен риск, в сила от 31 март 2009 г. (ДВ, бр. 21 от 20 март 2009 г.).

Източник: БНБ.

1.11.3. ОТЧЕТ ЗА КЛАСИФИЦИРАНИТЕ РИСКОВИ ЕКСПОЗИЦИИ И УСТАНОВЕНИТЕ СПЕЦИФИЧНИ ПРОВИЗИИ ЗА КРЕДИТЕН РИСК НА БАНКИТЕ ОТ ВТОРА ГРУПА КЪМ 31 МАРТ 2010 г.

(хил. лв.)

Позиции	Експозиции под наблюдение					Необслужвани експозиции					Експозиции загуба					Общо специфични провизии за кредитен риск
	Стойност преди обезценка по МСС 39	Обезценка по МСС 39	Балансова стойност	Рискова стойност	Специфични провизии за кредитен риск	Стойност преди обезценка по МСС 39	Обезценка по МСС 39	Балансова стойност	Рискова стойност	Специфични провизии за кредитен риск	Стойност преди обезценка по МСС 39	Обезценка по МСС 39	Балансова стойност	Рискова стойност	Специфични провизии за кредитен риск	
а	1	2	3	4	5=3–4	6	7	8	9	10=8–9	11	12	13	14	15=13–14	16=5+10+15
А. Класифицирани рискови експозиции (провизирани)	**425 064**	**4 416**	**420 648**	**383 388**	**37 260**	**132 469**	**15 915**	**116 554**	**80 130**	**36 424**	**428 368**	**155 348**	**273 020**	**76 595**	**196 425**	**270 109**
Б. Класифицирани рискови експозиции (непровизирани)	**1 101 389**	**36 696**	**1 064 693**			**366 052**	**47 631**	**318 421**			**516 089**	**286 176**	**229 913**			
Общо (А + Б)	**1 526 453**	**41 112**	**1 485 341**	**383 388**	**37 260**	**498 521**	**63 546**	**434 975**	**80 130**	**36 424**	**944 457**	**441 524**	**502 933**	**76 595**	**196 425**	**270 109**

Позиции	Стойност преди обезценка по МСС 39	Обезценка по МСС 39	Риск от загуби по Наредба № 9 за редовни експозиции на портфейлна основа		Риск от загуби по Наредба № 9 за държавен риск на портфейлна основа		Балансова стойност	Рискова стойност	Специфични провизии за кредитен риск	**Г. Други рискови експозиции**
			Процент	Сума	Процент	Сума				Балансова стойност
а	1	2	3	4	5	6	7	8	9=7–8	а
В. Рискови експозиции на портфейлна основа (провизирани)	**99 863**	**233**	**0.30**	**296**	**0.00**	**0**	**99 630**	**99 567**	**63**	**18 919 503**

МЕТОДОЛОГИЧЕСКИ БЕЛЕЖКИ: Промените във формата на отчета за класифицираните рискови експозиции и установените специфични провизии за кредитен риск отразяват измененията в Наредба № 9 на БНБ за оценка и класификация на рисковите експозиции на банките и за установяване на специфични провизии за кредитен риск, в сила от 31 март 2009 г. (ДВ, бр. 21 от 20 март 2009 г.).

Източник: БНБ.

1.12. МЕЖДУБАНКОВ ПАРИЧЕН ПАЗАР*

Май 2010 г.	Обеми (хил. лв.)				Лихвени проценти			Свръхрезерви** (хил. лв.)
	депозити	репо сделки	покупки на ДЦК	общ обем	по предоставени депозити	по репо сделки	среден за деня	
3	191 200	60 100	0	251 300	0.28	0.39	0.31	58 179
4	133 150	79 854	0	213 004	0.33	0.22	0.29	37 897
5	168 300	70 513	6 251	245 064	0.39	0.26	0.35	48 898
10	186 300	81 270	2 794	270 364	0.88	0.21	0.68	205 131
11	165 600	95 050	0	260 650	0.26	0.26	0.26	- 31 022
12	148 300	73 102	6 305	227 707	0.26	0.26	0.26	598 373
13	152 900	65 083	5 933	223 916	0.23	0.18	0.21	- 119 531
14	152 700	61 604	3 278	217 582	0.25	0.18	0.23	- 203 348
15	103 875	44 732	0	148 607	0.19	0.22	0.20	- 179 677
17	221 045	63 188	1 883	286 116	0.40	0.19	0.36	- 95 700
18	153 000	72 221	10 069	235 290	0.21	0.24	0.22	- 94 797
19	178 700	84 400	12 549	275 649	0.26	0.25	0.25	- 95 672
20	200 500	73 883	7 589	281 972	0.31	0.22	0.28	- 100 246
21	180 200	84 818	5 651	270 669	0.20	0.18	0.19	- 5 619
25	243 270	80 429	0	323 699	0.80	0.27	0.67	4 766
26	299 300	87 546	0	386 846	0.81	0.22	0.67	71 547
27	203 600	88 466	4 182	296 248	0.29	0.29	0.29	137 867
28	183 851	91 988	9 301	285 140	0.23	0.22	0.22	172 307
31	209 700	73 518	988	284 206	0.18	0.36	0.23	685 393
Средно за месеца	**182 921**	**75 356**	**4 041**	**262 317**	**0.39**	**0.24**	**0.34**	**107 414**

* Включва сделките на банките и на тези небанкови финансови институции, които са първични дилъри на ДЦК и които имат разплащателни сметки в БНБ.
** Периодът на статистическо отчитане (календарен месец) на свръхрезервите не съвпада с периода на поддържане на задължителните минимални резерви по Наредба № 21 на БНБ. За изчисляването на среднодневния месечен размер на свръхрезервите се използват данни и от почивните дни.
Забележка: Средният лихвен процент за деня е среднопретеглен за извършените през деня операции.

Източник: БНБ.

1.13. ВАЛУТЕН ПАЗАР

(евро)

Май 2010 г.	БНБ с банки		БНБ с крайни клиенти		Междубанкови сделки	Банки с крайни клиенти	
	купени	продадени	купени	продадени		купени	продадени
3	328 700 000	308 100 000	14 268	298 331	5 353 028	76 078 918	60 514 549
4	315 300 000	290 300 000	4 031 467	652 813	6 676 138	67 920 519	51 918 578
5	335 000 000	319 000 000	42 948 987	579 246	349 057	84 898 312	67 938 417
10	375 500 000	402 000 000	428 871	413 057	408 689	114 151 603	115 619 553
11	363 500 000	371 300 000	326 144	292 063	12 740 807	74 640 473	60 100 631
12	424 600 000	398 500 000	181 987	705 022	15 336 772	65 039 074	69 793 910
13	391 900 000	374 000 000	648 917	5 350 900	8 435 730	80 080 613	60 324 100
14	482 700 000	397 000 000	28 831	448 701	9 993 557	100 451 347	113 038 380
15	3 000 000	5 000 000	29 923	180 615	0	25 237 444	29 657 610
17	370 400 000	377 000 000	12 925	411 725	5 875 270	51 112 228	70 078 907
18	421 650 000	471 500 000	20 760	280 908	12 373 129	48 920 118	110 069 583
19	386 400 000	370 000 000	19 442 190	353 127	4 834 207	62 512 175	53 993 260
20	460 100 000	438 000 000	664 989	8 875 328	8 170 261	74 703 154	90 800 003
21	352 700 000	386 000 000	101 341 492	20 452 285	7 361 489	57 892 934	103 495 634
25	475 800 000	460 000 000	32 063	175 766	2 239 848	101 142 360	90 774 724
26	405 500 000	455 500 000	24 940	843 448	364 501	80 965 384	82 935 101
27	463 100 000	468 000 000	200 661	476 887	303 976	71 857 333	74 993 030
28	454 000 000	501 000 000	7 715 231	1 068 890	10 976 239	103 864 887	91 166 414
31	536 900 000	452 000 000	2 472 795	93 558	1 849 394	71 070 390	85 869 436
Общо за месеца	**7 346 750 000**	**7 244 200 000**	**180 567 441**	**41 952 670**	**113 642 092**	**1 412 539 266**	**1 483 081 820**
Среднодневно	**386 671 053**	**381 273 684**	**9 503 550**	**2 208 035**	**5 981 163**	**74 344 172**	**78 056 938**

Източник: БНБ.

1.14. КУПЕНА И ПРОДАДЕНА НАЛИЧНА ВАЛУТА (ПОДРАЗДЕЛЕНИЯ НА ЕВРОТО) ОТ РЕГИОНАЛНИТЕ КАСОВИ ПОДРАЗДЕЛЕНИЯ НА БНБ*

(хил. евро)

	Купена валута**	Продадена валута***
I.2009	94	5 499
II.2009	95	1 712
III.2009	942	1 945
IV.2009	81	3 223
V.2009	86	3 944
VI.2009	59	3 740
VII.2009	181	1 832
VIII.2009	62	1 144
IX.2009	61	1 916
X.2009	58	1 320
XI.2009	55	1 476
XII.2009	70	2 272
I.2010	42	1 930
II.2010	31	851
III.2010	58	1 616
IV.2010	21	995
V.2010	23.6	251.6
VI.2010	32.4	323.4
в т.ч. по дни		
1	0.3	9.9
2	2.3	14.7
3	0.0	3.1
4	1.8	1.9
7	1.2	40.7
8	0.3	10.0
9	-	1.5
10	0.2	11.2
11	0.0	18.8
14	0.6	7.8
15	2.3	7.3
16	2.1	4.9
17	0.0	9.9
18	0.9	6.8
21	4.7	62.7
22	1.7	6.4
23	0.7	21.1
24	1.2	17.6
25	0.5	12.5
28	10.8	25.2
29	0.3	23.9
30	0.6	5.8

* Операции само с физически лица.
** Включва всички валути, подразделения на еврото.
*** Включва само евро.

Източник: БНБ.

1.15. ОСНОВЕН ЛИХВЕН ПРОЦЕНТ

В сила от	ОЛП	
	прост годишен	ефективен годишен
1.I.2009	5.17	5.29
1.II.2009	3.92	3.99
1.III.2009	3.49	3.55
1.IV.2009	3.53	3.59
1.V.2009	2.27	2.29
1.VI.2009	2.35	2.38
1.VII.2009	2.24	2.26
1.VIII.2009	1.71	1.72
1.IX.2009	1.57	1.58
1.X.2009	1.46	1.47
1.XI.2009	0.61	0.61
1.XII.2009	0.55	0.55
1.I.2010	0.39	0.39
1.II.2010	0.24	0.24
1.III.2010	0.18	0.18
1.IV.2010	0.17	0.17
1.V.2010	0.18	0.18
1.VI.2010	0.20	0.20
1.VII.2010	0.18	0.18

Източник: БНБ.

1.16. ЛИХВЕНИ ПРОЦЕНТИ[1] ПО НОВ БИЗНЕС ПО КРЕДИТИ, РАЗЛИЧНИ ОТ ОВЪРДРАФТ, ПО ПЕРИОД НА ПЪРВОНАЧАЛНО ФИКСИРАНЕ НА ЛИХВЕНИЯ ПРОЦЕНТ

		Нефинансови предприятия				Домакинства[2]							
		Кредити до 1 млн. евро		Кредити над 1 млн. евро		Кредити за потребление			Жилищни кредити			Други кредити	
		Общо	от които: със срок на първоначално фиксиране до 1 година	Общо	от които: със срок на първоначално фиксиране до 1 година	Общо	от които: със срок на първоначално фиксиране до 1 година	Годишен процент на разходите	Общо	от които: със срок на първоначално фиксиране до 1 година	Годишен процент на разходите	Общо	от които: със срок на първоначално фиксиране до 1 година
2009	V	11.16	11.25	9.27	9.29	13.96	13.98	15.01	10.39	10.39	11.01	12.98	12.99
	VI	10.87	11.02	10.87	11.31	14.22	14.23	15.31	10.39	10.42	11.24	12.51	12.61
	VII	10.55	10.89	10.31	10.31	14.15	14.16	15.20	10.52	10.52	11.43	11.90	11.98
	VIII	11.00	11.07	8.95	8.95	13.96	13.96	15.25	10.13	10.14	10.96	12.33	12.39
	IX	10.80	10.85	8.32	8.32	13.96	13.97	15.26	10.48	10.48	11.28	12.67	12.67
	X	10.63	10.68	7.50	7.49	13.67	13.68	14.94	10.19	10.19	11.03	12.69	12.70
	XI	10.90	10.93	8.37	8.38	13.60	13.60	14.89	9.36	9.36	10.10	13.76	13.77
	XII	10.92[p]	10.94[p]	8.16	7.99	13.54[p]	13.55[p]	14.72[p]	9.72	9.72	10.68	11.93[p]	11.94[p]
2010	I	11.36[p]	11.46[p]	7.29	7.29	13.34[p]	13.36[p]	14.48	9.65	9.65	10.38	12.73[p]	12.76[p]
	II	10.78[p]	10.86[p]	7.26	7.14	13.10[p]	13.10[p]	14.37[p]	9.31	9.31	10.06	13.30[p]	13.42[p]
	III	10.97[p]	11.05[p]	8.58	8.58	13.00	13.00	14.26	9.33	9.33	10.03	12.94[p]	12.97[p]
	IV	10.96	11.15	8.36	8.25	13.12	13.12	14.38	9.16	9.16	9.88	13.71	13.79
	V	10.91	10.94	7.06	7.06	12.75	12.75	14.38	8.55	8.53	9.33	12.00	12.08

[1] Лихвените проценти са по левови инструменти.
[2] Сектор *Домакинства* включва и сектор *НТООД*. Данните за *кредитите за потребление* и за *жилищните кредити* се отнасят само за сектор *Домакинства*.
Предварителни данни.

Източник: БНБ.

1.17. ОБЕМИ[1] ПО НОВ БИЗНЕС ПО КРЕДИТИ, РАЗЛИЧНИ ОТ ОВЪРДРАФТ, ПО ПЕРИОД НА ПЪРВОНАЧАЛНО ФИКСИРАНЕ НА ЛИХВЕНИЯ ПРОЦЕНТ

(млн. лв.)

		Нефинансови предприятия				Домакинства[2]					
		Кредити до 1 млн. евро		Кредити над 1 млн. евро		Кредити за потребление		Жилищни кредити		Други кредити	
		Общо	от които: със срок на първоначално фиксиране до 1 година	Общо	от които: със срок на първоначално фиксиране до 1 година	Общо	от които: със срок на първоначално фиксиране до 1 година	Общо	от които: със срок на първоначално фиксиране до 1 година	Общо	от които: със срок на първоначално фиксиране до 1 година
2009	V	49.8	48.1	98.0	96.0	115.7	115.1	22.9	22.9	13.8	13.8
	VI	90.5	85.4	27.1	23.1	145.6	145.1	32.4	32.1	16.0	15.6
	VII	112.5	98.8	89.6	89.4	138.3	137.7	35.8	35.8	25.8	25.3
	VIII	98.0	94.8	55.9	55.9	107.6	107.1	30.0	30.0	26.8	26.5
	IX	98.2	95.8	72.1	72.1	104.3	103.9	31.1	31.0	21.8	21.8
	X	80.4	78.9	121.3	120.7	106.1	105.7	34.1	34.1	16.4	16.3
	XI	78.0	76.3	60.0	53.1	82.6	82.3	36.1	36.1	13.6	13.6
	XII	85.1[p]	82.2[p]	51.0	40.3	93.2[p]	92.8[p]	40.6	40.5	20.6[p]	20.4[p]
2010	I	36.0[p]	34.7[p]	31.7	31.7	83.2[p]	82.8[p]	21.9	21.9	7.0[p]	6.9[p]
	II	55.3[p]	52.0[p]	51.5	48.8	93.0[p]	92.8[p]	27.1	27.1	8.8[p]	8.6[p]
	III	60.7[p]	57.8[p]	88.0	88.0	133.6	133.1	34.4	34.4	15.9[p]	15.8[p]
	IV	52.9	45.5	33.3	30.7	109.6	109.3	28.8	28.8	9.2	9.0
	V	52.9	52.3	41.1	41.1	83.4	83.3	25.3	25.2	12.0	11.5

[1] Обемите са по левови инструменти.
[2] Сектор *Домакинства* включва и сектор *НТООД*. Данните за *кредитите за потребление* и за *жилищните кредити* се отнасят само за сектор *Домакинства*.
Предварителни данни.

Източник: БНБ.

1.18. ЛИХВЕНИ ПРОЦЕНТИ[1] ПО САЛДА ПО КРЕДИТИ

		Кредити, различни от овърдрафт										Овърдрафт[3]	
		Нефинансови предприятия			Домакинства[2]							Нефинансови предприятия	Домакинства[2]
					Кредити за потребление			Жилищни кредити		Други кредити			
		до 1 година	от 1 до 5 години	над 5 години	до 1 година	от 1 до 5 години	над 5 години	Общо	от които: над 5 години	Общо	от които: от 1 до 5 години		
2009	V	10.72	10.73	11.07	14.58	13.15	11.98	9.57	9.55	12.88	13.98	9.60	14.77
	VI	11.13	10.77	11.07	14.42	13.24	12.07	9.66	9.64	12.78	13.74	9.71	14.88
	VII	10.41	10.83	10.95	14.63	13.26	12.07	9.63	9.61	12.74	13.68	9.66	15.38
	VIII	10.47	10.76	10.87	15.30	13.25	12.07	9.60	9.58	12.58	13.64	9.67	15.38
	IX	10.49	10.64	10.75	15.68	13.22	12.03	9.59	9.57	12.45	13.55	9.59	15.41
	X	9.65	10.62	10.66	15.72	13.30	12.03	9.51	9.49	12.40	13.51	9.50	15.44
	XI	9.71	10.57	10.53	15.83	13.47	12.15	9.42	9.40	12.42	13.54	9.37	15.47
	XII	9.52[P]	10.49[P]	10.43[P]	15.84[P]	13.46[P]	12.13[P]	9.38[P]	9.36[P]	12.28[P]	13.39[P]	9.31	15.48[P]
2010	I	9.28[P]	10.56[P]	10.38[P]	15.67[P]	13.44[P]	12.12[P]	9.29[P]	9.28[P]	12.27[P]	13.43[P]	9.19	15.51
	II	9.15[P]	10.51[P]	10.33[P]	16.15[P]	13.43[P]	12.11[P]	9.27[P]	9.25[P]	12.28[P]	13.46[P]	9.16	15.45
	III	9.17[P]	10.44[P]	10.29[P]	16.07[P]	13.42[P]	12.10[P]	9.24[P]	9.22[P]	12.22[P]	13.37[P]	9.15	15.54[P]
	IV	9.21[P]	10.46	10.26	15.86	13.44	12.12	9.41	9.39	12.21	13.38	9.19	15.53
	V	9.37	10.45	10.23	15.85	13.42	12.12	9.38	9.37	12.22	13.35	9.12	15.57

[1] Лихвените проценти са по левови инструменти.
[2] Сектор *Домакинства* включва и сектор *НТООД*. Данните за *кредитите за потребление* и за *жилищните кредити* се отнасят само за сектор *Домакинства*.
[3] Лихвените проценти и обеми за овърдрафт по нов бизнес и по салда съвпадат.
Предварителни данни.

Източник: БНБ.

1.19. ОБЕМИ[1] ПО САЛДА ПО КРЕДИТИ

(млн. лв.)

		Кредити, различни от овърдрафт										Овърдрафт[3]	
		Нефинансови предприятия			Домакинства[2]							Нефинансови предприятия	Домакинства[2]
					Кредити за потребление			Жилищни кредити		Други кредити			
		до 1 година	от 1 до 5 години	над 5 години	до 1 година	от 1 до 5 години	над 5 години	Общо	от които: над 5 години	Общо	от които: от 1 до 5 години		
2009	V	437.2	1590.7	2068.9	13.1	1176.7	4627.9	3950.6	3903.3	612.7	292.6	3666.1	1707.5
	VI	408.2	1554.8	2026.3	13.6	1150.5	4586.6	3888.8	3843.8	589.2	282.5	3638.8	1724.5
	VII	437.8	1536.9	2033.9	13.3	1128.9	4564.3	3850.9	3807.7	581.5	274.3	3500.4	1676.9
	VIII	439.7	1523.3	2014.2	12.2	1098.9	4526.0	3799.1	3756.9	578.6	261.6	3458.9	1670.3
	IX	437.2	1503.9	1996.4	12.2	1100.9	4701.3	3796.8	3754.9	576.3	251.5	3441.8	1676.2
	X	517.2	1459.9	1971.1	12.0	1106.6	4705.2	3743.8	3703.4	560.6	239.9	3384.7	1657.8
	XI	524.1	1441.5	1947.1	11.8	1116.4	4782.5	3683.7	3644.5	545.5	226.7	3374.5	1628.6
	XII	487.3[P]	1407.5[P]	1902.3[P]	11.3[P]	1076.9[P]	4718.1[P]	3647.8[P]	3610.7[P]	507.6[P]	208.8[P]	3346.9[P]	1609.1[P]
2010	I	450.6[P]	1377.7[P]	1845.5[P]	10.5[P]	1040.5[P]	4652.7[P]	3603.4[P]	3567.1[P]	484.4[P]	198.6[P]	3300.0[P]	1590.0[P]
	II	419.7	1342.4[P]	1832.1[P]	9.8[P]	1013.0[P]	4607.0[P]	3594.6[P]	3560.3[P]	463.4[P]	190.1[P]	3222.7[P]	1602.5[P]
	III	394.0[P]	1300.5[P]	1807.2[P]	9.5[P]	990.9[P]	4566.0[P]	3561.2[P]	3529.5[P]	450.6[P]	183.9[P]	3234.6[P]	1566.9[P]
	IV	385.3	1286.4	1785.2	9.3	970.2	4524.7	3527.8	3498.9	438.4	177.0	3174.9	1551.5
	V	362.6	1256.8	1767.3	9.0	946.7	4466.1	3487.2	3460.2	427.9	172.9	3174.2	1552.1

[1] Обемите са по левови инструменти.
[2] Сектор *Домакинства* включва и сектор *НТООД*. Данните за *кредитите за потребление* и за *жилищните кредити* се отнасят само за сектор *Домакинства*.
[3] Лихвените проценти и обеми за овърдрафт по нов бизнес и по салда съвпадат.
Предварителни данни.

1.20. ЛИХВЕНИ ПРОЦЕНТИ[1] ПО НОВ БИЗНЕС ПО ДЕПОЗИТИ С ДОГОВОРЕН МАТУРИТЕТ

		Нефинансови предприятия		Домакинства[2]	
		Общо	от които: до 1 година	Общо	от които: до 1 година
2009	V	5.69	5.66	8.23	8.24
	VI	6.69	6.63	8.15	8.15
	VII	6.36	6.37	7.99	7.98
	VIII	6.58	6.56	8.20	8.19
	IX	5.74	5.77	7.95	7.95
	X	5.97	5.95	7.88	7.88
	XI	6.11	6.12	7.74	7.74
	XII	6.74	6.77	7.50	7.50
2010	I	6.43	6.44	7.20	7.19
	II	5.86	5.88	6.93	6.90
	III	5.36	5.24	6.60	6.56
	IV	4.89	4.74	6.36	6.27
	V	4.48	4.42	6.22	6.11

[1] Лихвените проценти са по левови инструменти.
[2] Сектор *Домакинства* включва и сектор *НТООД*.
Предварителни данни.

Източник: БНБ.

1.21. ОБЕМИ[1] ПО НОВ БИЗНЕС ПО ДЕПОЗИТИ С ДОГОВОРЕН МАТУРИТЕТ

(млн. лв.)

		Нефинансови предприятия		Домакинства[2]	
		Общо	от които: до 1 година	Общо	от които: до 1 година
2009	V	917.8	904.3	832.5	826.6
	VI	1278.6	1231.8	913.1	907.2
	VII	1155.0	1143.5	895.2	889.7
	VIII	891.6	874.3	959.1	952.8
	IX	856.7	852.9	879.0	875.6
	X	1175.4	1162.6	849.8	843.0
	XI	1000.1	985.6	851.2	844.2
	XII	1226.6	1215.5	1022.1	1011.4
2010	I	1138.1	1120.1	892.0	874.0
	II	1099.9	1080.4	779.4	766.2
	III	1227.8	1176.1	934.7	909.9
	IV	994.3	952.2	887.4	850.5
	V	835.2	811.9	810.5	772.9

[1] Обемите са по левови инструменти.
[2] Сектор *Домакинства* включва и сектор *НТООД*.
Предварителни данни.

Източник: БНБ.

1.22. ЛИХВЕНИ ПРОЦЕНТИ[1] ПО САЛДА ПО ДЕПОЗИТИ

		Нефинансови предприятия			Домакинства[2]		
		Овърнайт депозити[3]	Депозити с договорен матуритет		Овърнайт депозити[3]	Депозити с договорен матуритет	
			до 2 години	над 2 години		до 2 години	над 2 години
2009	V	0.55	5.91	3.02	1.06	6.98	7.08
	VI	0.55	6.11	4.60	1.06	7.09	7.13
	VII	0.56	6.05	4.64	0.96	7.17	7.15
	VIII	0.54	6.23	4.88	0.97	7.24	7.15
	IX	0.54	6.03	5.00	0.96	7.28	7.13
	X	0.58	6.08	5.20	0.94	7.31	7.15
	XI	0.59	6.12	3.42	0.94	7.31	7.18
	XII	0.54	5.82	3.46	0.93	7.25	7.27
2010	I	0.52	5.84	3.43	0.94	7.21	7.23
	II	0.59	5.77	3.37	0.94	7.20	7.23
	III	0.47	5.62	3.39	0.94	7.08	7.23
	IV	0.42	5.34[p]	3.48	0.78	6.92	7.20
	V	0.40	5.21	3.53	0.77	6.73	7.19

[1] Лихвените проценти са по левови инструменти.
[2] Сектор *Домакинства* включва и сектор *НТООД*.
[3] Лихвените проценти и обеми за овърнайт депозити по нов бизнес и по салда съвпадат.
Предварителни данни.

Източник: БНБ.

1.23. ОБЕМИ[1] ПО САЛДА ПО ДЕПОЗИТИ

(млн. лв.)

		Нефинансови предприятия			Домакинства[2]		
		Овърнайт депозити[3]	Депозити с договорен матуритет		Овърнайт депозити[3]	Депозити с договорен матуритет	
			до 2 години	над 2 години		до 2 години	над 2 години
2009	V	4033.7	2562.8	77.6	2341.1	5247.6	234.4
	VI	4164.2	2442.5	99.7	2335.5	5342.7	225.4
	VII	3943.1	2465.6	98.2	2357.1	5426.6	220.3
	VIII	4085.4	2310.9	98.7	2328.1	5536.2	214.8
	IX	4033.8	2364.8	96.3	2288.5	5620.5	210.5
	X	3848.1	2447.8	102.2	2294.5	5724.8	207.1
	XI	3720.8	2414.8	70.5	2289.4	5851.8	201.7
	XII	3833.1	2427.6	72.7	2485.2	6059.4	199.8
2010	I	3743.3	2352.4	70.7	2460.4	6261.9	196.4
	II	3654.3	2576.5	70.5	2544.4	6397.4	192.5
	III	3692.8	2648.0	73.2	2489.0	6478.1	190.3
	IV	3652.1	2642.7[p]	73.7	2458.5	6530.4	187.5
	V	3691.8	2570.1	77.0	2445.0	6593.8	186.5

[1] Обемите са по левови инструменти.
[2] Сектор *Домакинства* включва и сектор *НТООД*.
[3] Лихвените проценти и обеми за овърнайт депозити по нов бизнес и по салда съвпадат.
Предварителни данни.

Източник: БНБ.

1.24. ДОХОДНОСТ НА ДЦК

		Доходност на лихвоносни ДЦК, деноминирани в левове, постигната на вторичния пазар [1]				Дългосрочен лихвен процент [4]
		3 години	5 години	7 години [2]	10 години [3]	
2009	V	-	5.88	4.74	7.07	7.08
	VI	-	5.44	-	7.48	7.30
	VII	-	5.07	-	4.28	7.56
	VIII	-	5.33	5.71	7.50	7.77
	IX	-	4.88	5.72	7.06	7.45
	X	3.19	4.79	3.21	6.70	7.08
	XI	-	4.32	-	6.44	6.53
	XII	-	4.01	-	6.29	6.61
2010	I	-	4.05	-	5.63	6.65
	II	-	3.93	5.32	5.66	6.05
	III	-	4.23	5.18	5.49	5.82
	IV	-	3.57	5.69	5.62	5.94
	V	-	4.22	5.97	5.76	6.13

[1] Постигнатата доходност е среднопретеглена ефективна доходност от индивидуалните сделки на вторичния пазар през отчетния период. Използвана е *ISMA* формула и бройна конвенция *ACT/365*.
[2] В седемгодишните ДЦК се включват и емисиите от седем години и три месеца.
[3] В десетгодишните ДЦК се включват и емисиите с матуритет десет години и шест месеца.
[4] ДЛП – дългосрочен лихвен процент за оценка степента на конвергенция. Определя се на база доходността до падеж на вторичния пазар по дългосрочна ценна книга (бенчмарк), емитирана от Министерството на финансите (сектор *Централно държавно управление*) и деноминирана в национална валута. Използвана е *ISMA* формула и бройна конвенция *ACT/365*.

Източник: БНБ.

1.25. ИНДЕКСИ НА МЕЖДУБАНКОВИЯ ПАЗАР [1]

		ОЛП [2]	ЛЕОНИА	*EONIA* [3]	СОФИБОР				*EURIBOR* [3]			
					1 месец	3 месеца	6 месеца	12 месеца	1 месец	3 месеца	6 месеца	12 месеца
2009	V	2.27	2.35	0.78	4.80	5.98	7.40	9.71	0.88	1.28	1.48	1.64
	VI	2.35	2.24	0.70	4.75	5.94	7.32	9.74	0.91	1.23	1.44	1.61
	VII	2.24	1.71	0.36	4.40	5.69	7.23	9.71	0.61	0.98	1.21	1.41
	VIII	1.71	1.57	0.35	4.08	5.30	6.64	9.39	0.51	0.86	1.12	1.33
	IX	1.57	1.46	0.36	3.87	5.11	6.44	9.27	0.46	0.77	1.04	1.26
	X	1.46	0.61	0.36	3.30	4.84	6.16	9.27	0.43	0.74	1.02	1.24
	XI	0.61	0.55	0.36	3.24	4.80	6.06	9.20	0.44	0.72	0.99	1.23
	XII	0.55	0.39	0.35	3.20	4.71	6.05	9.42	0.48	0.71	1.00	1.24
2010	I	0.39	0.24	0.34	2.90	4.44	5.86	9.40	0.44	0.68	0.98	1.23
	II	0.24	0.18	0.34	2.65	4.27	5.85	9.28	0.42	0.66	0.96	1.23
	III	0.18	0.17	0.35	2.55	4.21	5.79	9.13	0.41	0.65	0.95	1.22
	IV	0.17	0.18	0.35	2.56	4.21	5.79	9.00	0.40	0.64	0.96	1.23
	V	0.18	0.20	0.34	2.52	4.19	5.73	8.78	0.42	0.69	0.98	1.25

[1] Месечните стойности на индексите са изчислени като средноаритметични от дневните стойности.
[2] От 1 февруари 2005 г. съгласно Решение на Управителния съвет на БНБ размерът на ОЛП е равен на средната аритметична величина от стойностите на индекса ЛЕОНИА (*LEONIA: LEv OverNight Index Average*, справочен индекс на сключените и изпълнени сделки с овърнайт депозити в български левове) за работните дни на предходния календарен месец (базисен период).
[3] По данни на ЕЦБ.

Източник: БНБ.

1.26. ЛИХВЕН ДИФЕРЕНЦИАЛ МЕЖДУ ОСНОВНИЯ ЛИХВЕН ПРОЦЕНТ И МЕСЕЧНИЯ ЛИБОР ЗА ЕВРОТО

(%)

Дата	ОЛП ефективна годишна стойност (**I**)[1]	Лихвен процент (евро) (**If**)	Лихвен диференциал[2]
2.I.2009	5.29	2.56	2.67
2.II.2009	3.99	1.73	2.22
2.III.2009	3.55	1.51	2.01
1.IV.2009	3.59	1.11	2.45
1.V.2009	2.29	0.94	1.34
1.VI.2009	2.38	0.93	1.44
1.VII.2009	2.26	0.72	1.53
3.VIII.2009	1.72	0.49	1.23
1.IX.2009	1.58	0.43	1.15
1.X.2009	1.47	0.39	1.07
2.XI.2009	0.61	0.39	0.22
1.XII.2009	0.55	0.45	0.10
4.I.2010	0.39	0.42	-0.02
1.II.2010	0.24	0.39	-0.15
1.III.2010	0.18	0.38	-0.20
1.IV.2010	0.17	0.37	-0.19
3.V.2010	0.18	0.38	-0.20
1.VI.2010	0.20	0.39	-0.19
1.VII.2010	0.18	0.46	-0.28

[1] Изчислена на годишна база.
[2] Изчислен по формулата: $\mathbf{ID} = \left[\frac{1+\mathbf{I}/100}{1+\mathbf{If}/100} - 1\right] \times 10$

Източници: БНБ, Ройтерс.

1.27. КОТИРОВКИ НА БЪЛГАРСКИТЕ ГЛОБАЛНИ ОБЛИГАЦИИ

Дата	**Глобални облигации в евро** (евро на 100 евро номинал)		**Глобални облигации в щатски долари** (щ.д. на 100 щ.д. номинал)	
	купува	продава	купува	продава
4.V.2010	109.87	111.12	115.83	117.23
5.V.2010	109.62	110.88	115.35	116.48
6.V.2010	109.52	110.89	114.13	115.38
7.V.2010	108.20	109.67	112.67	114.29
10.V.2010	109.44	110.86	114.19	115.50
11.V.2010	109.62	110.88	113.62	114.93
12.V.2010	109.68	110.95	113.73	115.04
13.V.2010	109.67	110.94	113.54	115.42
14.V.2010	109.62	110.88	112.70	114.30
17.V.2010	109.53	110.80	113.30	114.80
18.V.2010	109.54	110.81	113.32	114.81
19.V.2010	109.36	110.67	112.88	114.44
20.V.2010	108.92	110.12	111.97	113.82
21.V.2010	108.88	110.10	111.78	113.66
24.V.2010	108.65	110.03	111.78	113.66
25.V.2010	108.40	109.88	111.34	113.16
26.V.2010	108.59	110.06	111.47	113.09
27.V.2010	108.54	110.06	111.70	113.32
28.V.2010	108.68	110.19	112.04	113.61
1.VI.2010	108.65	110.17	111.88	113.45
2.VI.2010	108.62	110.13	111.94	113.50
3.VI.2010	108.91	110.32	112.24	113.70
4.VI.2010	108.20	109.67	111.18	113.12
7.VI.2010	108.38	110.29	111.01	112.94
8.VI.2010	108.14	109.82	110.79	111.87
9.VI.2010	107.51	109.18	110.50	111.42
10.VI.2010	107.97	109.64	110.47	111.94
11.VI.2010	108.01	109.66	110.57	112.04
14.VI.2010	108.06	109.66	110.64	112.08
15.VI.2010	107.90	109.52	110.71	112.15
16.VI.2010	107.94	109.56	110.78	112.22
17.VI.2010	108.12	109.73	111.07	112.51
18.VI.2010	108.44	109.81	111.18	112.49
21.VI.2010	108.69	110.03	111.41	112.72
22.VI.2010	109.22	110.39	112.03	113.34
23.VI.2010	109.07	110.24	112.21	113.43
24.VI.2010	109.10	110.27	112.45	113.64
25.VI.2010	108.96	110.15	112.51	113.94
28.VI.2010	109.05	110.23	112.35	113.79
29.VI.2010	109.15	110.33	112.23	113.79
30.VI.2010	108.91	110.09	112.44	114.01

Източник: Ройтерс.

2 Външен сектор

2.1. ПЛАТЕЖЕН БАЛАНС *

(млн. евро)

	Месечни данни													Акумулирани данни от началото на годината		Акумулирани данни за последните дванадесет месеца	
	IV	V	VI	VII	VIII	IX	X	XI	XII	I	II	III	IV	към 30.IV. 2009	към 30.IV. 2010	към 30.IV. 2009	към 30.IV. 2010
	2009									2010							
А. Текуща сметка [1]	**-567.8**	**-366.2**	**-281.5**	**112.1**	**124.0**	**-38.9**	**-177.2**	**-197.8**	**-371.1**	**-280.9**	**11.6**	**-252.6**	**-174.4**	**-1999.6**	**-696.2**	**-7512.6**	**-1892.9**
Стоки: кредит (*FOB*)	832.0	905.8	999.9	1028.0	982.0	1050.4	1213.5	1115.0	978.7	920.0	1001.8	1120.8	1137.4	3513.3	4180.0	13691.5	12453.2
Стоки: дебит (*FOB*)	-1304.7	-1341.1	-1343.8	-1349.1	-1243.9	-1315.3	-1479.8	-1347.2	-1341.6	-1096.5	-1113.4	-1432.3	-1463.4	-5127.5	-5105.6	-21369.9	-15867.3
Търговски баланс [2]	-472.8	-435.3	-343.9	-321.1	-261.9	-265.0	-266.3	-232.2	-362.8	-176.5	-111.5	-311.5	-326.0	-1614.2	-925.6	-7678.5	-3414.1
Услуги: кредит	294.6	341.4	545.2	821.6	753.7	532.5	310.9	240.1	244.9	223.4	244.9	249.0	289.0	1088.8	1006.3	5345.9	4796.8
Транспорт [3]	59.4	68.7	108.7	144.5	131.9	109.9	77.0	68.5	64.4	53.7	68.3	66.1	70.7	251.1	258.8	1155.4	1032.2
Пътувания [4]	118.8	180.1	322.1	553.9	557.9	325.5	143.9	95.0	95.5	103.9	85.9	89.9	128.6	407.2	408.3	2824.6	2682.2
Други услуги	116.4	92.6	114.5	123.2	63.9	97.2	90.0	76.6	85.0	65.8	90.7	93.0	89.8	430.5	339.3	1365.9	1082.3
Услуги: дебит	-325.5	-281.7	-313.3	-314.6	-325.0	-286.9	-254.7	-198.0	-231.0	-227.1	-205.2	-223.8	-220.7	-1121.0	-876.8	-3868.8	-3082.0
Транспорт [3]	-50.3	-54.5	-53.3	-56.9	-58.6	-52.9	-55.9	-48.2	-51.4	-49.0	-43.4	-51.9	-58.4	-203.7	-202.7	-863.2	-634.6
Пътувания [4]	-121.9	-116.2	-114.7	-114.6	-134.3	-131.6	-96.0	-85.5	-71.6	-70.6	-59.7	-68.1	-87.6	-394.2	-286.0	-1464.4	-1150.5
Други услуги	-153.3	-111.0	-145.2	-143.1	-132.1	-102.4	-102.8	-64.3	-108.0	-107.6	-102.1	-103.7	-74.7	-523.1	-388.1	-1541.1	-1296.9
Услуги, нето	-30.9	59.7	231.9	507.0	428.7	245.6	56.3	42.0	13.9	-3.7	39.7	25.2	68.2	-32.2	129.5	1477.1	1714.7
Стоки и нефакторни услуги, нето	-503.7	-375.6	-111.9	185.9	166.8	-19.3	-210.1	-190.2	-348.9	-180.3	-71.8	-286.2	-257.8	-1646.4	-796.1	-6201.4	-1699.4
Доход: кредит	81.2	75.8	73.1	69.8	60.2	70.2	66.8	60.4	54.8	46.4	45.3	50.8	50.3	274.4	192.8	960.1	724.0
Компенсации на наетите [5]	47.2	47.8	42.7	38.4	31.6	40.8	38.2	30.8	20.3	17.1	18.8	20.3	30.9	134.9	87.1	552.6	377.8
Инвестиционен доход	34.0	28.0	30.4	31.3	28.5	29.3	28.6	29.7	34.5	29.4	26.5	30.5	19.4	139.4	105.8	407.5	346.2
Преки инвестиции	1.5	0.5	0.9	1.6	0.8	0.1	0.0	0.7	2.0	0.3	0.2	0.4	0.0	2.0	0.9	33.4	7.5
Портфейлни инвестиции	25.9	23.1	24.0	24.8	24.3	24.4	24.7	24.5	25.8	23.7	23.3	24.7	17.0	97.8	88.8	249.7	284.5
Други инвестиции	6.6	4.4	5.4	4.9	3.4	4.9	3.8	4.4	6.8	5.3	3.0	5.4	2.4	39.6	16.1	124.4	54.2
Доход: дебит	-254.7	-207.1	-307.9	-194.9	-149.1	-190.1	-95.7	-112.3	-176.9	-198.0	-162.0	-151.1	-89.9	-949.3	-601.0	-2977.8	-2035.1
Компенсации на наетите	-8.0	-6.8	-10.5	-4.3	-6.7	-5.1	-0.8	-1.1	-1.4	-1.0	-2.0	-1.2	-2.4	-27.1	-6.7	-101.4	-43.4
Инвестиционен доход	-246.7	-200.3	-297.5	-190.6	-142.4	-185.0	-94.9	-111.2	-175.5	-197.0	-160.0	-149.9	-87.5	-922.2	-594.3	-2876.4	-1991.7
Преки инвестиции	-202.3	-157.5	-237.8	-132.7	-110.0	-134.5	-70.2	-73.2	-122.2	-111.1	-131.6	-100.1	-61.1	-652.9	-403.8	-2056.3	-1441.9
Портфейлни инвестиции	0.0	0.0	-0.1	-22.0	-0.1	-0.1	-0.1	-0.1	-0.1	-55.9	-0.1	-0.1	-0.1	-50.8	-56.1	-76.7	-78.7
Други инвестиции	-44.4	-42.8	-59.6	-35.9	-32.3	-50.4	-24.6	-37.9	-53.3	-30.0	-28.3	-49.8	-26.3	-218.5	-134.4	-743.4	-471.1
Доход, нето	-173.5	-131.3	-234.8	-125.1	-88.9	-120.0	-28.9	-51.9	-122.1	-151.5	-116.7	-100.3	-39.6	-675.0	-408.2	-2017.7	-1311.1
Стоки, нефакторни услуги и доход, нето	-677.2	-506.9	-346.7	60.8	77.9	-139.3	-238.9	-242.1	-471.0	-331.8	-188.5	-386.6	-297.4	-2321.4	-1204.3	-8219.1	-3010.5
Текущи трансфери, нето	109.3	140.7	65.3	51.3	46.2	100.4	61.7	44.3	99.9	50.9	200.1	134.0	123.0	321.8	508.0	706.5	1117.6
Текущи трансфери, кредит	161.2	186.4	119.7	81.3	84.9	137.0	119.4	96.6	145.2	102.4	292.7	165.2	153.3	567.4	713.6	1443.3	1684.1
Текущи трансфери, дебит	-51.9	-45.8	-54.4	-30.0	-38.8	-36.6	-57.7	-52.4	-45.3	-51.5	-92.5	-31.2	-30.3	-245.6	-205.5	-736.8	-566.5
Б. Капиталова сметка [1, 6, 7]	**108.5**	**5.3**	**7.7**	**11.4**	**41.0**	**23.8**	**11.3**	**62.5**	**22.8**	**-6.6**	**5.5**	**63.2**	**0.0**	**291.1**	**62.1**	**370.1**	**248.0**
Капиталови трансфери, нето	108.5	5.3	7.7	11.4	41.0	25.1	11.3	62.5	22.8	-6.6	5.5	63.2	0.0	291.4	62.1	370.3	249.4
Общо за групи А и Б	-459.4	-360.9	-273.7	123.5	165.0	-15.2	-165.9	-135.3	-348.3	-287.5	17.1	-189.4	-174.4	-1708.4	-634.1	-7142.5	-1644.9
В. Финансова сметка [1, 6]	**57.0**	**479.6**	**331.9**	**-63.8**	**-32.1**	**297.8**	**915.7**	**3.8**	**319.4**	**-253.9**	**-476.7**	**69.5**	**-287.7**	**-81.1**	**-948.8**	**7530.7**	**1303.5**
Преки инвестиции, нето	15.6	261.8	389.8	323.7	162.4	110.9	494.3	189.4	458.3	57.8	142.0	-91.2	35.1	919.8	143.7	5564.0	2534.4
Преки инвестиции в чужбина	-13.5	5.7	-15.7	-8.5	-25.1	-10.0	227.7	-18.6	-22.2	-5.5	-4.4	-13.0	-1.5	-35.2	-24.4	-77.2	108.7
Дялов капитал	-13.2	8.0	-11.7	-9.4	-19.1	-7.9	229.7	-11.6	-21.1	-3.6	-4.1	-12.5	-1.5	-30.4	-21.7	-128.5	135.2
Реинвестирана печалба	0.0	0.0	0.0	0.3	0.3	0.3	0.2	0.2	0.2	0.0	0.0	0.0	0.0	0.3	0.0	-10.9	1.5
Друг капитал	-0.3	-2.4	-4.1	0.6	-6.3	-2.4	-2.2	-7.2	-1.3	-1.9	-0.2	-0.6	0.0	-5.1	-2.7	62.2	-28.0

(продължава)

2.1. ПЛАТЕЖЕН БАЛАНС *

(продължение)

(млн. евро)

	Месечни данни													Акумулирани данни от началото на годината		Акумулирани данни за последните дванадесет месеца	
	IV	V	VI	VII	VIII	IX	X	XI	XII	I	II	III	IV	към 30.IV. 2009	към 30.IV. 2010	към 30.IV. 2009	към 30.IV. 2010
	2009										2010						
Преки инвестиции в България [8]	29.0	256.1	405.5	332.2	187.5	120.9	266.7	208.0	480.6	63.3	146.3	-78.1	36.7	955.0	168.1	5641.2	2425.7
Дялов капитал	216.8	164.5	251.6	252.2	114.8	136.9	101.8	160.0	321.9	43.7	38.7	92.1	32.4	700.5	206.8	3894.8	1710.5
Реинвестирана печалба	30.7	30.7	30.7	16.8	16.8	16.8	22.8	22.8	22.8	22.5	22.5	22.5	22.5	128.1	89.9	-0.5	270.2
Друг капитал [9]	-218.4	60.9	123.2	63.2	55.9	-32.8	142.0	25.1	135.9	-2.9	85.2	-192.7	-18.2	126.4	-128.5	1746.8	444.9
Сливания и придобивания, нето [10]	0.0	0.0	0.0	0.0	0.0	0.0	0.0	0.0	0.0	0.0	0.0	0.0	0.0	0.0	0.0	0.0	0.0
Портфейлни инвестиции, нето	-24.1	33.1	-123.0	78.4	-33.4	-17.2	123.0	-72.7	-50.1	-18.1	58.5	-158.2	15.1	-531.5	-102.7	-1176.7	-164.7
Портфейлни инвестиции – активи [11]	12.3	10.6	-63.4	79.5	-39.4	-59.9	69.9	-81.7	-66.6	-22.6	74.0	-127.5	-3.9	-447.2	-79.9	-721.9	-230.8
Портфейлни инвестиции – пасиви	-36.4	22.5	-59.6	-1.1	5.9	42.7	53.1	8.9	16.5	4.5	-15.5	-30.7	18.9	-84.4	-22.8	-454.8	66.1
Финансови деривати, нето	-0.1	-4.2	-4.2	-1.8	-6.2	-3.9	-7.0	-1.9	-2.5	-1.9	-9.1	-0.5	-2.1	13.3	-13.5	14.6	-45.3
Други инвестиции, нето	65.6	188.9	69.4	-464.2	-154.9	207.9	305.3	-110.9	-86.3	-291.7	-668.1	319.3	-335.8	-482.8	-976.2	3128.8	-1020.9
Други инвестиции – активи	-174.9	-6.7	9.5	-384.9	55.2	101.1	36.3	115.9	-383.2	211.4	-489.9	198.3	28.4	-13.8	-51.8	-831.3	-508.7
Търговски кредити, нето [12]	-2.9	-3.0	-3.0	-6.7	-6.8	-6.9	0.0	0.0	0.0	0.0	0.0	0.0	0.0	-78.5	0.0	-77.1	-26.4
Заеми	0.1	11.1	-21.3	-44.4	7.6	13.3	3.2	-11.8	37.4	-3.0	-3.1	17.5	-7.1	-2.5	4.2	-127.0	-0.6
Валута и депозити [13]	-160.7	-15.2	49.3	-353.3	56.1	93.6	31.0	128.6	-413.0	207.3	-473.8	175.8	38.6	69.0	-52.1	-815.4	-475.0
Други активи	-11.4	0.3	-15.5	19.5	-1.6	1.0	2.1	-1.0	-7.6	7.1	-13.0	5.0	-3.0	-1.8	-4.0	188.2	-6.7
Други инвестиции – пасиви	240.5	195.6	59.9	-79.3	-210.1	106.9	269.0	-226.8	297.0	-503.0	-178.2	121.0	-364.2	-469.0	-924.4	3960.1	-512.3
Търговски кредити, нето [14]	26.8	25.3	24.5	10.7	10.7	10.5	15.0	15.0	15.0	0.0	0.0	0.0	0.0	-108.8	0.0	16.1	126.7
Заеми	117.8	71.8	194.4	6.6	18.6	-93.3	705.2	-233.3	44.0	-61.2	-139.0	-67.7	-218.9	-164.9	-486.9	2434.1	227.2
Валута и депозити	50.7	135.3	-161.5	-101.1	-241.3	196.8	-455.1	-8.7	243.2	-457.9	-29.9	176.7	-149.8	-198.0	-460.8	1514.5	-853.5
Други пасиви	45.2	-36.8	2.5	4.5	2.0	-7.1	3.9	0.2	-5.2	16.1	-9.3	11.9	4.5	2.7	23.3	-4.7	-12.7
Общо за групи А, Б и В	-402.4	118.7	58.2	59.7	132.9	282.6	749.8	-131.5	-28.9	-541.4	-459.6	-119.9	-462.1	-1789.6	-1582.9	388.1	-341.4
Г. Грешки и пропуски	**407.5**	**-151.4**	**88.0**	**-240.0**	**-231.8**	**-183.2**	**-495.8**	**290.5**	**34.2**	**118.5**	**32.8**	**180.1**	**171.6**	**787.8**	**503.1**	**-1725.5**	**-386.6**
ОБЩ БАЛАНС (общо за групи А, Б, В и Г)	**5.1**	**-32.7**	**146.2**	**-180.3**	**-98.9**	**99.4**	**253.9**	**159.0**	**5.3**	**-422.9**	**-426.8**	**60.3**	**-290.4**	**-1001.7**	**-1079.8**	**-1337.3**	**-727.9**
Д. Резерви и друго финансиране	**-5.1**	**32.7**	**-146.2**	**180.3**	**98.9**	**-99.4**	**-253.9**	**-159.0**	**-5.3**	**422.9**	**426.8**	**-60.3**	**290.4**	**1001.7**	**1079.8**	**1337.3**	**727.9**
Резервни активи на БНБ [15]	-5.1	32.7	-146.2	180.3	98.9	-99.4	-253.9	-159.0	-5.3	422.9	426.8	-60.3	290.4	1001.7	1079.8	1337.3	727.9
Ползвани кредити от МВФ, нето	0.0	0.0	0.0	0.0	0.0	0.0	0.0	0.0	0.0	0.0	0.0	0.0	0.0	0.0	0.0	0.0	0.0
Извънредно финансиране	0.0	0.0	0.0	0.0	0.0	0.0	0.0	0.0	0.0	0.0	0.0	0.0	0.0	0.0	0.0	0.0	0.0

* Аналитично представяне на платежния баланс в съответствие с 5-ото издание на *Ръководство по платежен баланс* на МВФ.

1 Предварителни данни. Данните за януари – март 2010 г. са ревизирани. С отчета за май 2010 г. предстои ревизия на данните за платежния баланс за април 2010 г.

2 Данни от митническите декларации, допълнени с данни от НСИ и обработени от БНБ по дата на митническата декларация. Данните са съгласувани с НСИ.
За 2010 г. предварителни данни на НСИ към 7 юни 2010 г., които включват данни от системата *Интрастат* за страните от ЕС и данни от митнически декларации за страните извън ЕС.
Оценката на вноса по цени *FOB* е на база на методология на БНБ и НСИ.

3 Оценки по методология на БНБ и НСИ.

4 Оценки по методология на БНБ. Данните за 2009–2010 г. се базират на предварителна информация от НСИ за броя на чуждестранните граждани, посетили страната и българските граждани, пътували в чужбина.

5 Оценки по методология на БНБ.

6 Отрицателният знак (-) показва изтичане на капитал (нарастване на активи или намаление на пасиви).

7 Капиталовата сметка включва статиите *Капиталови трансфери* и *Придобиване/намаление на непроизведени нефинансови активи*.

8 Предварителни данни. Данни от фирми с чуждестранно участие, Агенцията за приватизация, НСИ, Централния депозитар, банките и др. Данните за 2009 г. и 2010 г. включват само реинвестираната печалба на банките.

9 На базата на получените в БНБ отчети за задълженията по финансови кредити на местни лица към чужбина. Поради тримесечната отчетност на тези задължения данните подлежат на ревизия.

10 В статията се отразяват сделките, които представляват придобивания или сливания.

11 По данни от банките, други небанкови финансови институции, застрахователни компании и пенсионни фондове.

12 Включени са отчетените външни вземания на страната по търговски кредити (платени аванси и вземания от доставчици). Поради тримесечната отчетност на тези вземания данните подлежат на ревизия.

13 За *Други сектори* данни на Банката за международни разплащания (*BIS*). За четвърто тримесечие на 2009 г. и 2010 г. данните подлежат на ревизии.

14 Включени са отчетените външни задължения на страната по търговски кредити (получени аванси и задължения към доставчици). Поради тримесечната отчетност на тези задължения данните подлежат на ревизия.

15 Не се включват измененията на резервните активи на БНБ, дължащи се на курсови и ценови разлики и тези, свързани със създаването на резервни активи (монетаризация/демонетаризация на злато, разпределение на СПТ) и рекласификации.
Отрицателният знак (-) показва увеличение на резервните активи, а положителният (+) – намаление.

Източник: БНБ.

2.2. ИЗНОС И ВНОС

2.2.1. ИЗНОС. НАЧИН НА ИЗПОЛЗВАНЕ

(млн. евро)

Групи стоки	2009															2010			
	III	I трим.	IV	V	VI	II трим.	VII	VIII	IX	III трим.	X	XI	XII	IV трим.	Общо	I	II	III	Общо
Потребителски стоки	***272.8***	***794.2***	***271.1***	***241.1***	***273.2***	***785.4***	***289.0***	***245.6***	***289.3***	***823.9***	***321.0***	***306.7***	***269.6***	***897.2***	***3300.8***	***264.8***	***296.3***	***305.0***	***866.1***
Храни	50.9	145.9	57.1	49.0	55.3	161.4	55.9	52.3	62.1	170.3	72.8	64.2	57.6	194.6	672.2	45.2	52.6	64.2	161.9
Цигари	5.4	15.7	4.6	4.9	4.5	14.0	5.0	5.9	7.2	18.1	5.7	6.3	7.9	19.9	67.7	8.2	7.0	9.1	24.3
Напитки	7.2	17.5	7.5	5.1	6.2	18.8	6.8	6.1	6.6	19.5	6.2	5.6	5.4	17.2	72.9	3.2	4.9	8.6	16.7
Дрехи и обувки	94.7	311.3	94.4	87.8	107.9	290.2	123.0	91.5	87.2	301.8	97.3	91.5	92.2	281.0	1184.2	112.3	105.4	104.4	322.2
Лекарства и козметика	42.2	93.4	31.1	26.1	24.8	82.0	23.9	27.5	41.8	93.2	42.7	46.7	36.8	126.2	394.8	26.7	39.5	39.7	106.0
Мебели и домакинско обзавеждане	45.1	125.6	46.1	41.9	46.7	134.6	46.4	37.0	54.3	137.6	60.6	59.5	43.4	163.5	561.4	41.0	53.4	41.4	135.8
Други	27.3	84.8	30.2	26.4	27.9	84.5	28.1	25.2	30.2	83.5	35.7	32.9	26.2	94.8	347.6	28.3	33.5	37.6	99.3
Суровини и материали	***380.7***	***1159.6***	***318.2***	***400.2***	***367.1***	***1085.5***	***443.2***	***433.3***	***462.1***	***1338.6***	***542.1***	***483.7***	***417.3***	***1443.0***	***5026.6***	***352.1***	***452.7***	***493.8***	***1298.5***
Чугун, желязо и стомана	33.0	133.6	39.5	34.5	32.3	106.3	29.7	31.2	37.7	98.7	47.6	26.2	29.0	102.7	441.3	39.0	39.2	50.8	128.9
Цветни метали	104.7	279.1	46.8	105.2	53.5	205.5	110.2	124.2	118.1	352.5	140.1	103.8	143.7	387.6	1224.7	90.4	137.3	125.9	353.7
Химически продукти	15.9	59.6	17.9	20.3	21.9	60.0	19.8	14.0	13.7	47.4	19.3	14.2	16.5	50.0	217.0	12.0	15.8	25.9	53.7
Пластмаси, каучук	24.9	63.6	24.8	25.2	28.4	78.5	29.8	22.9	25.3	78.1	25.0	22.7	17.4	65.1	285.3	18.3	19.8	26.2	64.3
Торове	2.3	15.0	0.6	0.7	0.3	1.7	4.4	2.9	8.9	16.2	3.6	3.4	3.9	10.9	43.8	12.2	21.8	14.3	48.4
Текстилни материали	30.1	96.4	31.6	32.3	43.3	107.2	37.1	21.4	26.0	84.5	31.0	32.5	27.4	90.9	379.0	20.2	21.5	27.0	68.6
Суровини за производство на храни	59.0	196.4	51.4	60.1	60.3	171.8	98.3	90.4	95.1	283.8	105.2	106.7	58.1	270.0	922.0	48.1	65.0	64.7	177.8
Дървен материал и хартия, картон	15.4	41.6	17.1	15.8	17.0	49.9	16.2	14.1	15.4	45.6	16.7	16.5	13.3	46.4	183.6	15.7	18.1	23.9	57.7
Цимент	0.8	1.7	0.8	1.0	1.2	3.0	0.6	1.0	1.1	2.7	0.9	0.6	0.2	1.7	9.1	0.2	0.5	0.8	1.6
Тютюн	13.4	44.0	8.9	9.3	8.7	26.9	11.3	20.0	26.3	57.6	32.3	26.2	20.4	78.8	207.3	17.3	14.6	9.6	41.5
Други	81.2	228.5	79.0	95.7	100.1	274.8	85.8	91.3	94.3	271.4	120.4	130.9	87.6	338.8	1113.6	78.6	98.9	124.6	302.1
Инвестиционни стоки	***189.2***	***478.7***	***148.1***	***139.6***	***178.6***	***466.4***	***161.3***	***154.7***	***155.8***	***471.9***	***179.0***	***175.9***	***164.6***	***519.5***	***1936.4***	***199.1***	***177.4***	***222.4***	***598.9***
Машини, уреди и апарати	64.1	146.0	44.1	36.0	54.2	134.3	48.8	35.5	49.3	133.7	58.3	47.9	44.6	150.8	564.7	37.9	46.5	61.2	145.7
Електрически машини	24.7	63.3	17.7	24.9	22.3	64.9	23.5	23.2	17.3	64.1	29.3	31.0	23.7	84.1	276.4	27.0	25.7	26.3	79.1
Транспортни средства	22.9	41.6	17.7	14.0	24.9	56.6	14.1	25.1	15.1	54.3	12.7	17.1	12.0	41.8	194.3	7.3	21.3	19.9	48.5
Резервни части и оборудване	38.9	96.6	27.5	24.6	30.3	82.4	31.7	27.6	33.5	92.7	39.9	38.3	33.3	111.5	383.1	37.3	40.3	45.7	123.2
Други	38.5	131.2	41.2	40.1	46.9	128.2	43.2	43.3	40.6	127.2	38.8	41.7	50.9	131.4	518.0	89.5	43.5	69.3	202.4
Общо неенергийни стоки	**842.8**	**2432.5**	**737.4**	**780.9**	**819.0**	**2337.2**	**893.5**	**833.6**	**907.2**	**2634.4**	**1042.1**	**966.3**	**851.4**	**2859.8**	**10263.9**	**816.0**	**926.4**	**1021.1**	**2763.5**
Енергийни ресурси	**124.1**	**247.7**	**94.2**	**124.4**	**180.6**	**399.2**	**134.0**	**147.9**	**142.8**	**424.7**	**170.9**	**148.2**	**126.9**	**446.1**	**1517.7**	**103.6**	**75.0**	**99.2**	**277.8**
Петролни продукти	103.3	167.1	75.6	109.8	154.9	340.3	101.6	122.6	118.7	342.8	140.6	116.7	93.3	350.7	1200.9	84.0	52.3	68.2	204.5
Други	20.8	80.6	18.6	14.7	25.6	58.9	32.4	25.4	24.1	81.9	30.3	31.5	33.6	95.5	316.9	19.6	22.8	30.9	73.3
Друг износ[1]	0.4	1.1	0.4	0.4	0.4	1.2	0.5	0.4	0.3	1.2	0.5	0.5	0.4	1.3	4.9	0.3	0.4	0.5	1.3
ОБЩО ИЗНОС (*FOB*)	**967.3**	**2681.3**	**832.0**	**905.8**	**999.9**	**2737.6**	**1028.0**	**982.0**	**1050.4**	**3060.3**	**1213.5**	**1115.0**	**978.7**	**3307.2**	**11786.5**	**920.0**	**1001.8**	**1120.8**	**3042.6**

[1] Включва информацията за износа на стоки, некласифицирани другаде.

Източници: За 2009 г. – предварителни данни на НСИ, включващи данни от системата *Интрастат* към 4 март 2010 г., и данни от митнически декларации към 28 януари 2010 г.
За 2010 г. – предварителни данни на НСИ, включващи данни от системата *Интрастат* към 4 юни 2010 г., и данни от митнически декларации към 26 април 2010 г.

2.2.2. ВНОС. НАЧИН НА ИЗПОЛЗВАНЕ

(млн. евро)

Групи стоки	2009															2010			
	III	I трим.	IV	V	VI	II трим.	VII	VIII	IX	III трим.	X	XI	XII	IV трим.	Общо	I	II	III	Общо
Потребителски стоки	***313.4***	***849.7***	***301.3***	***267.9***	***283.2***	***852.4***	***269.1***	***254.1***	***300.3***	***823.5***	***335.0***	***324.4***	***303.0***	***962.4***	***3488.0***	***230.3***	***268.0***	***321.1***	***819.4***
Храни, напитки и цигари	104.4	274.6	104.5	96.8	93.3	294.6	83.9	75.9	86.9	246.8	92.5	97.4	100.7	290.6	1106.5	69.5	79.7	96.0	245.2
Мебели и домакинско обзавеждане	53.7	154.6	51.9	48.3	56.7	157.0	54.3	54.2	63.4	172.0	81.3	78.8	65.5	225.7	709.3	38.7	48.4	51.1	138.2
Лекарства и козметика	61.0	169.6	58.0	51.8	60.6	170.3	58.9	57.1	61.7	177.7	74.7	70.2	71.6	216.5	734.0	54.0	59.5	69.3	182.9
Дрехи и обувки	32.2	81.0	28.8	19.5	17.7	65.9	18.5	24.0	34.0	76.6	26.5	20.2	15.5	62.3	285.8	26.3	33.3	45.9	105.6
Автомобили	18.9	49.4	17.0	14.3	15.3	46.5	14.3	9.0	13.9	37.2	14.8	11.8	9.8	36.4	169.6	10.5	11.1	13.9	35.6
Други	43.1	120.5	41.2	37.2	39.7	118.0	39.1	33.9	40.4	113.4	45.1	45.8	39.9	130.9	482.8	31.2	35.9	44.8	111.9
Суровини и материали	***447.4***	***1296.6***	***449.5***	***478.9***	***493.1***	***1421.5***	***487.0***	***448.1***	***475.7***	***1410.8***	***557.5***	***496.5***	***466.7***	***1520.7***	***5649.6***	***399.9***	***418.9***	***553.2***	***1372.1***
Руди	43.5	120.4	49.7	54.0	46.1	149.9	51.2	67.2	41.4	159.8	80.8	46.2	56.5	183.5	613.6	65.7	58.7	56.8	181.3
Чугун, желязо и стомана	39.4	139.2	37.3	39.0	48.5	124.9	38.8	41.0	40.8	120.7	41.0	45.9	31.9	118.8	503.6	36.3	36.7	52.9	126.0
Цветни метали	13.6	58.8	15.7	20.3	24.1	60.0	20.7	23.5	35.8	80.0	31.4	38.9	27.0	97.4	296.2	23.8	24.4	42.0	90.2
Текстилни материали	76.9	212.7	84.1	93.1	92.2	269.4	78.7	46.7	67.2	192.6	87.6	88.5	82.9	259.0	933.7	52.3	59.5	73.4	185.2
Дървен материал и хартия, картон	28.6	83.8	27.1	26.2	29.5	82.7	31.5	26.8	29.5	87.8	34.0	33.2	27.7	94.9	349.1	21.0	23.4	28.4	72.7
Химически продукти	28.0	87.6	25.9	19.8	24.9	70.6	23.2	23.1	21.7	68.0	24.2	23.6	19.1	67.0	293.1	27.1	27.8	41.4	96.3
Пластмаси, каучук	61.6	168.2	63.9	62.8	72.7	199.4	72.9	68.4	74.1	215.3	80.1	73.6	57.2	211.0	793.9	48.1	57.0	80.5	185.6
Суровини за производство на храни	34.2	101.8	32.2	26.2	34.5	92.9	36.0	29.5	37.7	103.2	30.8	30.2	43.1	104.1	402.1	26.7	37.6	46.6	110.9
Кожи	5.3	13.0	7.7	7.8	7.9	23.5	5.5	2.3	4.1	11.9	6.1	6.9	5.3	18.3	66.7	4.3	3.8	6.1	14.2
Тютюн	6.0	10.3	5.8	29.6	4.6	40.0	10.2	8.4	8.5	27.1	4.6	1.9	2.7	9.2	86.7	2.7	3.0	14.0	19.7
Други	110.2	300.9	100.2	100.0	108.0	308.2	118.3	111.3	114.9	344.4	136.9	107.5	113.1	357.5	1311.0	91.8	87.1	111.1	290.0
Инвестиционни стоки	***415.5***	***1095.8***	***362.3***	***344.3***	***375.1***	***1081.8***	***361.8***	***307.6***	***327.2***	***996.5***	***367.6***	***305.4***	***341.6***	***1014.6***	***4188.6***	***254.8***	***318.2***	***337.3***	***910.2***
Машини, уреди и апарати	159.0	387.9	138.2	120.7	139.4	398.3	132.8	124.1	114.9	371.8	122.4	102.8	124.0	349.2	1507.2	94.9	96.3	105.8	297.1
Електрически машини	61.8	165.2	49.6	65.9	70.7	186.1	49.9	64.3	63.8	178.1	58.0	62.2	53.6	173.8	703.2	44.1	44.0	72.2	160.3
Транспортни средства	61.5	199.7	49.4	70.6	49.1	169.1	54.4	34.6	48.7	137.7	40.0	28.9	30.8	99.7	606.1	26.0	33.1	45.4	104.6
Резервни части и оборудване	44.0	129.2	36.2	39.2	44.7	120.1	53.1	43.6	47.3	144.0	51.9	62.2	45.5	159.7	553.0	46.6	50.1	56.4	153.1
Други	89.3	213.8	89.0	48.0	71.1	208.1	71.6	41.0	52.4	164.9	95.3	49.2	87.7	232.2	819.1	43.2	94.5	57.4	195.2
Общо неенергийни стоки	**1176.3**	**3242.1**	**1113.2**	**1091.1**	**1151.4**	**3355.6**	**1117.8**	**1009.8**	**1103.2**	**3230.8**	**1260.1**	**1126.3**	**1111.3**	**3497.6**	**13326.1**	**885.0**	**1005.1**	**1211.6**	**3101.8**
Енергийни ресурси	**308.3**	**775.2**	**254.9**	**317.3**	**260.8**	**833.0**	**297.3**	**297.8**	**277.7**	**872.8**	**293.9**	**287.5**	**298.8**	**880.2**	**3361.2**	**266.0**	**164.5**	**289.5**	**720.0**
Горива	***279.4***	***695.5***	***220.0***	***282.6***	***219.1***	***721.6***	***245.9***	***239.3***	***222.6***	***707.8***	***238.5***	***238.5***	***250.8***	***727.7***	***2852.7***	***238.8***	***131.3***	***237.9***	***608.0***
Суров петрол и природен газ	246.8	573.8	196.2	264.4	208.3	668.9	234.1	227.6	207.6	669.2	222.0	217.1	234.7	673.8	2585.7	223.2	115.3	225.1	563.6
Въглища	31.2	107.4	21.3	17.3	10.1	48.8	11.0	10.3	11.3	32.6	15.4	16.4	15.6	47.4	236.1	15.4	15.7	9.2	40.2
Други горива	1.3	14.3	2.5	0.9	0.6	4.0	0.8	1.5	3.7	6.0	1.1	5.0	0.4	6.6	30.9	0.2	0.3	3.6	4.2
Други	***28.9***	***79.7***	***35.0***	***34.7***	***41.7***	***111.3***	***51.4***	***58.5***	***55.2***	***165.0***	***55.4***	***49.1***	***48.0***	***152.5***	***508.5***	***27.1***	***33.2***	***51.6***	***112.0***
Масла	28.9	79.7	35.0	34.7	41.7	111.3	51.4	58.5	55.2	165.0	55.4	49.1	48.0	152.5	508.5	27.1	33.2	51.6	112.0
Електричество	0.0	0.0	0.0	0.0	0.0	0.0	0.0	0.0	0.0	0.0	0.0	0.0	0.0	0.0	0.0	0.0	0.0	0.0	0.0
Друг внос [1]	3.4	9.1	3.1	2.9	3.3	9.4	3.9	3.0	2.1	9.0	3.6	3.7	3.4	10.7	38.2	2.7	3.1	3.8	9.5
ОБЩО ВНОС (*CIF*)	**1488.0**	**4026.4**	**1371.2**	**1411.3**	**1415.5**	**4198.0**	**1419.0**	**1310.6**	**1383.1**	**4112.6**	**1557.5**	**1417.5**	**1413.4**	**4388.5**	**16725.5**	**1153.7**	**1172.6**	**1504.9**	**3831.3**

[1] Включва информацията за вноса на стоки от Глава 99 „Митнически облекчения“ на Митническата тарифа и вноса на стоки, некласифицирани другаде.

Източници: За 2009 г. – предварителни данни на НСИ, включващи данни от системата *Интрастат* към 4 март 2010 г., и данни от митнически декларации към 28 януари 2010 г.
За 2010 г. – предварителни данни на НСИ, включващи данни от системата *Интрастат* към 4 юни 2010 г., и данни от митнически декларации към 26 април 2010 г.

2.2.3. ИЗНОС ПО ОСНОВНИ ТЪРГОВСКИ ПАРТНЬОРИ И РЕГИОНИ

(млн. евро)

Държави	2009															2010			
	III	I трим.	IV	V	VI	II трим.	VII	VIII	IX	III трим.	X	XI	XII	IV трим.	Общо	I	II	III	Общо
Европейски съюз-27, в т.ч.:	***598.9***	***1789.7***	***510.7***	***575.6***	***615.7***	***1702.0***	***726.5***	***608.3***	***698.6***	***2033.4***	***761.6***	***699.7***	***588.1***	***2049.5***	***7574.6***	***547.9***	***643.3***	***650.3***	***1841.5***
Европейски съюз-15, в т.ч.:[1]	469.1	1405.6	380.6	439.8	489.5	1309.9	565.9	477.9	535.7	1579.5	593.9	554.4	469.3	1617.7	5912.6	441.1	498.8	489.2	1429.0
Австрия	17.7	66.1	14.7	13.5	17.9	46.1	16.9	14.8	22.6	54.4	23.8	21.4	17.8	62.9	229.5	18.3	20.4	20.5	59.2
Белгия	44.4	180.8	21.2	57.1	28.6	106.9	76.6	65.5	75.6	217.7	53.6	36.3	68.4	158.3	663.7	25.9	53.1	30.5	109.5
Дания	1.8	7.0	2.0	2.3	3.4	7.6	3.5	3.2	3.1	9.8	3.9	3.7	3.2	10.9	35.3	4.0	4.3	4.3	12.5
Финландия	1.4	4.3	0.9	0.9	1.4	3.3	1.6	1.4	2.8	5.8	2.7	2.2	1.2	6.1	19.5	1.2	1.8	2.4	5.4
Франция	42.1	119.7	39.1	37.9	56.9	133.9	45.7	45.3	38.7	129.6	56.9	47.7	35.7	140.3	523.5	43.3	43.0	45.8	132.1
Германия	93.0	290.8	90.5	96.3	102.7	289.5	128.8	117.9	119.5	366.3	143.3	122.4	107.5	373.2	1319.8	100.2	105.4	118.4	323.9
Гърция	96.9	250.0	82.2	80.5	102.6	265.3	110.8	73.7	101.3	285.8	111.6	120.4	78.4	310.4	1111.5	71.5	78.0	104.4	253.9
Ирландия	0.8	2.3	0.5	0.5	0.4	1.5	0.7	0.8	1.0	2.5	0.6	0.6	0.5	1.7	8.0	0.6	0.9	0.9	2.3
Италия	102.7	274.0	77.2	93.2	107.5	278.0	110.6	63.4	85.8	259.7	101.0	96.2	83.0	280.2	1091.9	109.6	96.6	100.2	306.4
Люксембург	0.1	0.5	0.2	0.2	1.7	2.1	0.3	2.0	0.3	2.6	0.2	4.5	2.7	7.4	12.6	0.4	2.1	1.8	4.3
Нидерландия	12.2	43.3	10.2	12.8	18.0	41.0	14.2	18.1	15.7	48.0	17.0	15.7	20.1	52.8	185.1	21.3	28.2	14.7	64.2
Португалия	8.8	15.0	0.6	1.9	1.7	4.1	0.8	4.6	4.1	9.5	7.9	4.2	1.1	13.2	41.8	1.6	4.1	1.2	7.0
Испания	23.0	80.9	16.9	23.6	21.9	62.3	29.3	41.5	37.7	108.6	42.9	53.1	27.6	123.6	375.4	21.7	33.1	18.2	73.0
Швеция	6.3	16.2	6.0	4.4	6.0	16.4	4.7	5.8	6.0	16.5	6.7	5.7	3.9	16.2	65.4	5.0	4.8	5.8	15.6
Обединено кралство	17.6	54.9	18.4	14.5	18.8	51.7	21.5	20.0	21.3	62.9	21.8	20.3	18.1	60.3	229.8	16.5	23.0	20.3	59.8
Европейски съюз – нови държави-членки, в т.ч.:[2]	129.9	384.1	130.1	135.8	126.2	392.1	160.6	130.4	162.9	453.9	167.7	145.3	118.8	431.8	1661.9	106.9	144.5	161.1	412.5
Кипър	3.4	10.0	4.4	3.5	3.9	11.9	5.5	4.1	4.9	14.5	5.9	6.8	5.3	18.0	54.3	3.0	2.3	4.8	10.1
Чешка република	7.6	19.3	7.1	5.9	8.2	21.2	9.6	6.9	9.0	25.6	11.0	10.2	6.7	27.9	94.0	7.3	7.5	11.0	25.9
Естония	0.2	0.7	0.2	0.2	0.2	0.7	0.4	0.3	0.4	1.1	0.6	0.5	1.0	2.1	4.6	0.3	0.5	0.7	1.6
Унгария	9.8	30.0	12.5	9.3	9.1	30.9	11.3	11.2	10.8	33.3	18.4	12.6	10.2	41.2	135.3	13.1	12.4	12.4	37.9
Латвия	0.8	2.6	0.8	0.7	1.0	2.5	1.2	1.0	1.2	3.5	1.5	1.4	0.9	3.8	12.5	0.9	1.2	1.7	3.7
Литва	1.0	2.8	1.3	5.2	1.1	7.6	2.1	0.8	1.6	4.5	1.3	1.4	1.3	4.1	18.9	1.2	1.0	3.0	5.1
Малта	0.4	1.1	0.4	0.7	0.3	1.4	0.5	0.7	0.5	1.8	0.7	1.0	0.4	2.2	6.4	0.4	0.2	0.5	1.1
Полша	14.7	41.5	15.1	12.1	14.1	41.3	17.1	14.2	18.4	49.8	18.9	16.2	16.1	51.2	183.7	16.4	26.2	20.6	63.2
Румъния	75.6	237.2	81.5	85.2	80.3	246.9	96.8	81.0	99.4	277.3	96.3	84.9	65.1	246.4	1007.7	53.4	75.3	94.0	222.7
Словакия	11.0	24.6	3.6	10.2	5.5	19.3	9.9	7.0	9.1	26.0	8.9	6.4	9.5	24.8	94.7	7.1	13.5	7.7	28.4
Словения	5.5	14.4	3.0	3.0	2.5	8.5	6.0	3.1	7.5	16.7	4.0	3.9	2.3	10.2	49.7	3.7	4.4	4.8	12.9
Европа, в т.ч.: [3]	***79.7***	***151.7***	***46.3***	***42.9***	***55.1***	***144.3***	***41.5***	***62.4***	***52.9***	***156.8***	***76.2***	***61.1***	***50.2***	***187.5***	***640.4***	***50.0***	***52.3***	***59.6***	***161.9***
Русия	31.6	66.6	19.5	22.6	20.4	62.5	16.0	30.7	29.1	75.8	34.3	32.9	27.0	94.2	299.1	18.2	25.2	36.3	79.7
Швейцария	7.2	22.4	7.1	5.4	6.5	19.0	6.0	8.1	5.8	19.9	8.1	9.0	7.4	24.6	85.9	5.9	6.7	7.4	20.0
Украйна	5.7	16.2	5.8	3.6	7.3	16.7	7.8	17.2	9.9	34.9	8.0	10.6	9.9	28.5	96.3	6.3	5.2	7.8	19.3
Балкански страни, в т.ч.:	***106.3***	***317.6***	***139.2***	***138.9***	***131.0***	***409.1***	***123.9***	***146.6***	***167.1***	***437.6***	***183.3***	***191.5***	***174.7***	***549.5***	***1713.7***	***140.3***	***146.7***	***199.3***	***486.3***
Албания	3.9	12.6	5.3	4.8	4.7	14.7	4.9	6.2	8.6	19.6	5.5	5.9	5.9	17.3	64.3	4.2	3.6	3.8	11.6
Босна и Херцеговина	1.8	7.0	1.7	1.9	1.8	5.4	2.2	2.8	10.0	15.0	8.3	2.3	2.7	13.3	40.7	1.2	3.9	2.3	7.5
Хърватия	16.1	22.4	4.5	3.3	4.6	12.4	7.8	6.6	7.6	22.0	5.4	3.6	4.3	13.3	70.1	4.4	4.1	4.1	12.6
Турция	44.8	135.7	73.2	80.3	69.6	223.1	66.3	81.9	75.0	223.2	80.4	102.4	94.2	277.0	859.1	77.7	79.0	114.0	270.7
Македония	17.2	55.5	20.0	16.9	19.5	56.4	18.0	20.7	21.7	60.5	26.0	20.4	23.4	69.9	242.3	15.8	18.8	27.4	62.0
Сърбия	21.8	82.5	33.7	31.1	30.1	94.9	23.9	26.6	43.4	93.9	56.9	55.7	43.1	155.7	427.0	36.4	36.7	46.9	120.0
Черна гора	0.7	1.8	0.8	0.7	0.7	2.1	0.9	1.7	0.9	3.5	0.9	1.2	1.0	3.1	10.4	0.6	0.6	0.9	2.1
Америка, в т.ч.:	***37.7***	***71.7***	***15.5***	***23.5***	***32.3***	***71.2***	***31.8***	***16.5***	***15.1***	***63.4***	***31.7***	***26.4***	***23.4***	***81.4***	***287.8***	***20.3***	***23.0***	***20.5***	***63.8***
Бразилия	17.6	18.3	0.8	0.2	0.8	1.9	4.9	0.5	0.5	5.9	1.3	1.7	1.4	4.4	30.4	0.8	1.0	1.3	3.1
Канада	2.7	7.0	2.4	1.9	1.9	6.2	2.0	2.1	2.1	6.3	8.2	1.9	2.3	12.3	31.8	1.3	1.8	2.7	5.8
САЩ	14.1	37.3	9.0	19.5	27.0	55.5	22.4	10.6	9.8	42.8	15.3	19.9	15.7	50.9	186.6	13.4	11.7	10.9	36.0
Азия, в т.ч.:	***59.2***	***165.5***	***65.1***	***77.1***	***93.6***	***235.8***	***63.9***	***93.4***	***77.8***	***235.2***	***103.0***	***101.2***	***94.3***	***298.5***	***935.0***	***77.5***	***77.3***	***113.8***	***268.6***
Китай	5.8	11.7	9.3	4.7	4.6	18.6	3.4	3.2	3.5	10.0	11.7	39.6	22.9	74.2	114.6	8.9	21.3	27.6	57.7
Грузия	6.8	16.2	7.5	6.7	7.9	22.0	7.4	11.0	9.1	27.5	10.7	10.5	9.9	31.1	96.9	6.4	5.9	10.1	22.4
Япония	1.9	3.9	2.1	0.6	1.3	3.9	1.6	1.0	1.1	3.7	0.9	0.8	1.2	2.9	14.5	1.4	0.9	1.5	3.8
Други държави	***85.5***	***185.1***	***55.3***	***47.8***	***72.2***	***175.2***	***40.3***	***54.8***	***38.8***	***133.9***	***57.7***	***35.1***	***48.0***	***140.8***	***635.0***	***83.9***	***59.2***	***77.3***	***220.4***
ОБЩО ИЗНОС (*FOB*)	**967.3**	**2681.3**	**832.0**	**905.8**	**999.9**	**2737.6**	**1028.0**	**982.0**	**1050.4**	**3060.3**	**1213.5**	**1115.0**	**978.7**	**3307.2**	**11786.5**	**920.0**	**1001.8**	**1120.8**	**3042.6**

[1] Включва държавите – членки на Европейския съюз, преди разширяването от 1 май 2004 г.
[2] Съгласно класификация на *Евростат*. Включва новите държави – членки на Европейския съюз, приети от 1 май 2004 г. и от 1 януари 2007 г.
[3] Включва Русия, Швейцария, Украйна, Гибралтар (Британски), Молдова, Беларус, Норвегия, Лихтенщайн, Сан Марино, Исландия и Монако.

Източници: За 2009 г. – предварителни данни на НСИ, включващи данни от системата *Интрастат* към 4 март 2010 г., и данни от митнически декларации към 28 януари 2010 г.
За 2010 г. – предварителни данни на НСИ, включващи данни от системата *Интрастат* към 4 юни 2010 г., и данни от митнически декларации към 26 април 2010 г.

2.2.4. ВНОС ПО ОСНОВНИ ТЪРГОВСКИ ПАРТНЬОРИ И РЕГИОНИ

(млн. евро)

Държави*	2009															2010			
	III	I трим.	IV	V	VI	II трим.	VII	VIII	IX	III трим.	X	XI	XII	IV трим.	Общо	I	II	III	Общо
Европейски съюз-27, в т.ч.:	***804.1***	***2128.1***	***707.8***	***758.4***	***787.3***	***2253.5***	***756.7***	***664.3***	***777.4***	***2198.4***	***841.4***	***766.3***	***768.3***	***2375.9***	***8955.9***	***569.4***	***691.9***	***799.1***	***2060.5***
Европейски съюз-15, в т.ч.: [1]	627.1	1629.6	531.0	588.4	605.3	1724.6	577.9	476.1	575.4	1629.4	593.5	568.9	565.5	1727.8	6711.4	395.8	517.4	585.9	1499.2
Австрия	35.3	95.3	30.5	28.0	37.7	96.2	31.7	33.4	34.8	99.9	35.9	32.1	62.2	130.2	421.6	25.4	29.4	30.9	85.7
Белгия	53.2	88.8	20.8	20.2	21.4	62.4	19.9	18.9	21.0	59.8	23.6	20.4	18.8	62.8	273.9	13.2	17.3	24.5	55.1
Дания	6.5	24.2	7.8	5.5	6.6	19.9	9.6	6.9	6.9	23.4	8.8	8.9	4.0	21.7	89.2	4.0	6.8	7.0	17.8
Финландия	2.3	17.3	3.8	9.1	5.0	17.9	5.5	6.1	5.4	16.9	6.8	8.5	2.9	18.1	70.3	3.4	2.7	4.6	10.7
Франция	59.6	188.8	47.4	65.6	57.1	170.1	49.2	40.9	50.7	140.8	54.9	56.4	50.2	161.6	661.3	43.3	48.6	61.6	153.5
Германия	185.4	473.1	149.4	146.5	178.9	474.9	157.3	137.0	160.5	454.8	152.5	144.1	143.5	440.1	1842.8	122.0	126.8	157.0	405.8
Гърция	74.8	189.6	70.5	91.3	81.0	242.7	90.2	73.2	90.7	254.1	82.0	79.5	80.8	242.2	928.6	47.1	57.0	82.0	186.0
Ирландия	4.1	15.2	5.8	6.0	7.0	18.8	4.9	5.0	6.7	16.5	4.4	5.6	6.5	16.5	67.0	4.2	4.5	7.4	16.1
Италия	117.1	294.6	112.4	124.7	114.8	351.9	126.0	77.7	118.1	321.9	131.7	126.4	105.8	363.9	1332.3	68.9	87.3	115.6	271.8
Люксембург	0.6	3.3	0.4	0.4	0.9	1.7	0.5	0.5	1.0	2.1	0.6	0.5	2.2	3.3	10.4	0.5	1.1	0.9	2.5
Нидерландия	27.4	73.3	24.0	24.1	27.8	75.9	23.5	25.6	24.4	73.4	26.7	26.4	35.1	88.3	310.9	24.4	24.2	26.7	75.3
Португалия	2.3	6.0	2.6	11.1	6.5	20.2	1.9	1.7	1.6	5.2	2.3	2.2	2.6	7.2	38.6	1.7	9.4	3.7	14.8
Испания	27.7	72.4	28.1	27.2	28.6	83.9	28.2	22.6	23.4	74.1	30.2	27.4	23.0	80.5	310.9	15.5	73.3	23.8	112.6
Швеция	9.6	26.4	10.0	8.4	9.8	28.2	10.0	8.6	9.5	28.0	8.7	10.7	10.5	29.9	112.7	6.4	7.9	10.0	24.2
Обединено кралство	21.1	61.2	17.5	20.3	22.1	59.9	19.7	18.1	20.8	58.6	24.4	19.7	17.3	61.5	241.1	15.7	21.2	30.2	67.1
Европейски съюз – нови държави-членки, в т.ч.: [2]	177.0	498.5	176.9	170.0	182.0	528.9	178.8	188.2	202.0	569.0	247.9	197.4	202.8	648.1	2244.5	173.6	174.5	213.2	561.3
Кипър	1.5	2.5	0.4	0.8	1.1	2.4	1.0	0.7	1.3	3.0	1.9	1.8	1.2	5.0	12.9	1.3	2.1	1.3	4.7
Чешка република	32.8	87.9	30.6	31.7	30.8	93.1	32.9	38.5	34.2	105.6	64.2	26.4	53.5	144.1	430.7	35.9	18.4	22.9	77.2
Естония	0.4	1.4	0.4	0.2	0.6	1.2	0.3	0.5	0.3	1.1	0.3	0.3	0.3	0.8	4.5	0.3	0.2	0.2	0.7
Унгария	28.7	83.1	27.1	28.2	28.1	83.3	25.8	27.9	32.5	86.2	40.1	37.5	28.9	106.4	359.0	32.4	33.3	33.0	98.8
Латвия	0.5	1.3	0.3	0.1	0.4	0.9	0.2	0.2	0.1	0.5	0.3	0.4	0.1	0.8	3.5	0.2	0.2	0.3	0.7
Литва	1.3	4.4	1.2	1.3	1.4	3.9	0.9	1.1	1.8	3.8	2.0	1.9	1.5	5.4	17.6	2.2	1.6	1.9	5.6
Малта	0.6	1.0	0.3	0.5	0.6	1.4	0.7	0.3	1.3	2.3	1.8	1.0	0.2	3.0	7.8	0.9	0.4	0.2	1.4
Полша	33.1	95.0	29.7	32.7	33.0	95.4	38.1	32.1	32.8	103.0	35.9	34.6	28.3	98.8	392.3	23.2	29.0	34.2	86.4
Румъния	55.0	162.0	67.0	59.6	66.9	193.5	61.3	70.3	76.2	207.9	83.1	73.5	66.4	223.0	786.3	64.0	71.7	101.7	237.4
Словакия	15.1	38.6	12.4	8.8	9.7	31.0	8.9	10.0	12.8	31.7	10.0	10.3	13.4	33.7	134.9	7.8	11.8	10.0	29.5
Словения	8.2	21.2	7.4	6.1	9.4	22.9	8.7	6.5	8.7	23.8	8.5	9.5	9.0	27.0	95.0	5.5	5.9	7.5	18.8
Европа, в т.ч.: [3]	***322.6***	***811.0***	***299.1***	***247.5***	***272.5***	***819.2***	***320.1***	***247.4***	***208.8***	***776.3***	***297.7***	***236.9***	***271.3***	***805.9***	***3212.4***	***248.9***	***169.1***	***312.8***	***730.8***
Русия	265.6	639.6	252.6	214.5	219.7	686.8	260.5	186.8	170.8	618.1	253.1	186.2	230.6	669.9	2614.4	201.1	126.7	242.3	570.2
Швейцария	14.2	41.3	17.2	11.8	13.5	42.4	22.9	12.9	13.5	49.3	18.6	15.5	15.3	49.3	182.3	13.1	16.2	17.4	46.7
Украйна	37.0	113.9	23.0	17.5	34.5	75.0	31.3	44.3	21.6	97.1	20.2	31.5	21.7	73.4	359.4	31.1	22.6	50.0	103.7
Балкански страни, в т.ч.: [4]	***111.9***	***295.3***	***113.9***	***103.1***	***111.0***	***328.0***	***120.0***	***109.0***	***107.8***	***336.8***	***125.4***	***117.8***	***105.4***	***348.5***	***1308.6***	***97.0***	***93.4***	***118.5***	***308.9***
Албания	2.6	2.7	0.1	0.1	0.4	0.6	0.5	0.9	0.4	1.8	0.6	0.7	0.8	2.2	7.3	0.7	0.2	1.1	2.0
Босна и Херцеговина	1.1	2.2	0.4	0.2	0.5	1.1	0.4	0.5	0.2	1.1	0.4	0.4	0.5	1.3	5.8	0.1	0.8	0.8	1.7
Хърватия	3.1	9.5	2.9	2.8	3.3	9.0	5.0	3.7	2.5	11.2	2.8	2.5	3.5	8.8	38.5	2.0	1.7	2.4	6.1
Турция	85.6	228.5	86.9	76.8	76.4	240.1	75.1	73.2	73.1	221.4	91.4	82.1	70.4	243.9	933.9	66.4	58.3	77.4	202.0
Македония	10.7	25.8	12.6	14.4	15.6	42.6	23.2	17.3	16.8	57.3	17.6	15.5	12.9	46.0	171.7	16.3	17.8	19.4	53.4
Сърбия	8.8	26.6	11.0	8.7	14.8	34.5	15.7	13.4	14.9	44.0	12.6	16.0	17.0	45.5	150.6	11.5	14.7	17.5	43.6
Черна гора	0.0	0.0	0.1	0.0	0.0	0.1	0.0	0.0	0.0	0.0	0.1	0.5	0.2	0.7	0.9	0.0	0.0	0.0	0.1
Америка, в т.ч.:	***63.5***	***233.0***	***77.1***	***75.0***	***72.1***	***224.3***	***69.2***	***75.8***	***59.1***	***204.1***	***93.5***	***51.8***	***84.5***	***229.8***	***891.1***	***71.1***	***57.9***	***51.2***	***180.2***
Бразилия	4.9	37.3	4.4	4.0	10.1	18.5	26.2	21.3	7.3	54.7	16.7	16.2	3.2	36.1	146.7	4.5	3.1	5.0	12.6
Канада	1.6	8.4	3.2	5.9	1.5	10.6	9.7	1.1	7.7	18.5	1.2	2.6	7.1	11.0	48.4	1.3	18.7	2.0	22.0
САЩ	30.0	99.1	38.1	24.8	32.0	95.0	20.2	20.7	20.6	61.5	18.0	18.1	23.3	59.4	315.0	21.1	18.5	25.6	65.2
Азия, в т.ч.:	***165.7***	***522.1***	***153.8***	***209.9***	***162.7***	***526.4***	***140.9***	***200.0***	***217.5***	***558.4***	***185.8***	***232.7***	***167.8***	***586.3***	***2193.2***	***155.8***	***147.3***	***204.0***	***507.0***
Китай	72.1	257.0	66.9	68.6	65.7	201.2	66.8	70.4	80.1	217.3	82.2	79.3	71.3	232.8	908.2	58.1	64.2	83.7	206.0
Грузия	8.6	19.1	12.0	1.3	12.1	25.5	7.0	10.4	8.7	26.1	3.9	11.9	2.9	18.7	89.4	6.6	13.0	20.1	39.7
Япония	12.4	39.1	14.4	10.8	27.1	52.4	11.9	8.7	26.4	46.9	14.3	11.7	9.5	35.5	174.0	10.1	13.7	15.5	39.3
Други държави	***20.1***	***36.9***	***19.3***	***17.4***	***9.8***	***46.6***	***12.0***	***14.2***	***12.5***	***38.7***	***13.8***	***12.1***	***16.2***	***42.1***	***164.2***	***11.6***	***13.0***	***19.4***	***43.9***
ОБЩО ВНОС (*CIF*)	**1488.0**	**4026.4**	**1371.2**	**1411.3**	**1415.5**	**4198.0**	**1419.0**	**1310.6**	**1383.1**	**4112.6**	**1557.5**	**1417.5**	**1413.4**	**4388.5**	**16725.5**	**1153.7**	**1172.6**	**1504.9**	**3831.3**

* По държава на произход на стоките.
[1] Включва държавите – членки на Европейския съюз, преди разширяването от 1 май 2004 г.
[2] Съгласно класификация на *Евростат*. Включва новите държави – членки на Европейския съюз, приети от 1 май 2004 г. и от 1 януари 2007 г.
[3] Включва Русия, Швейцария, Украйна, Гибралтар (Британски), Молдова, Беларус, Норвегия, Лихтенщайн, Сан Марино, Исландия и Монако.

Източници: За 2009 г. – предварителни данни на НСИ, включващи данни от системата *Интрастат* към 4 март 2010 г., и данни от митнически декларации към 28 януари 2010 г.
За 2010 г. – предварителни данни на НСИ, включващи данни от системата *Интрастат* към 4 юни 2010 г., и данни от митнически декларации към 26 април 2010 г.

2.3. БРУТЕН ВЪНШЕН ДЪЛГ[1]

(млн. евро)

Институционални сектори	2009 IV	V	VI	VII	VIII	IX	X	XI	XII	2010 I	II	III	IV
I. Държавно управление [2]	**2604.0**	**2577.8**	**2717.7**	**2715.9**	**2713.6**	**2718.6**	**2754.8**	**2792.7**	**2801.3**	**2851.7**	**2859.0**	**2828.9**	**2854.3**
Краткосрочни	***0.0***	***0.0***	***0.0***	***0.0***	***0.0***	***0.0***	***0.0***	***0.0***	***0.0***	***0.0***	***0.0***	***0.0***	***0.0***
Дългосрочни	***2604.0***	***2577.8***	***2717.7***	***2715.9***	***2713.6***	***2718.6***	***2754.8***	***2792.7***	***2801.3***	***2851.7***	***2859.0***	***2828.9***	***2854.3***
Облигации [3]	1802.7	1749.8	1610.8	1610.6	1603.4	1587.0	1579.1	1568.2	1600.7	1620.6	1643.4	1648.7	1658.6
Облигации, притежавани от резиденти [4]	-875.9	-834.2	-685.4	-684.9	-678.0	-637.7	-587.4	-581.1	-578.9	-579.4	-600.0	-611.7	-592.8
Заеми	1677.2	1662.3	1792.2	1790.2	1788.3	1769.3	1763.1	1805.6	1779.5	1810.5	1815.6	1791.9	1788.4
II. Централна банка	**0.0**	**0.0**	**0.0**	**0.0**	**0.0**	**0.0**	**0.0**	**0.0**	**0.0**	**0.0**	**0.0**	**0.0**	**0.0**
III. Банки [5]	**8464.2**	**8530.6**	**8397.0**	**8264.5**	**7967.8**	**8147.0**	**8078.4**	**8098.2**	**8385.2**	**7899.0**	**7712.6**	**7880.3**	**7556.2**
Краткосрочни	***6727.1***	***6817.7***	***6692.9***	***6538.1***	***6262.3***	***6473.5***	***6416.1***	***6449.8***	***6686.9***	***6217.3***	***6046.3***	***6199.1***	***6046.5***
Заеми	836.4	842.4	879.8	820.2	786.8	818.0	1215.3	1259.3	1270.5	1237.8	1101.5	1071.4	1063.2
Депозити	5790.8	5915.1	5753.4	5652.1	5409.2	5601.9	5144.8	5134.6	5384.8	4932.7	4908.2	5085.4	4937.7
Други задължения	99.9	60.2	59.8	65.8	66.3	53.7	56.0	56.0	31.6	46.7	36.6	42.3	45.7
Дългосрочни	***1737.1***	***1712.9***	***1704.1***	***1726.5***	***1705.5***	***1673.4***	***1662.3***	***1648.4***	***1698.3***	***1681.7***	***1666.3***	***1681.2***	***1509.8***
Облигации	44.1	44.1	44.1	44.2	44.4	44.4	35.7	35.7	39.9	39.9	39.9	39.8	39.8
Заеми	1693.0	1668.8	1660.0	1682.2	1661.1	1629.1	1626.6	1612.7	1658.4	1641.8	1626.4	1641.3	1469.9
IV. Други сектори [6]	**12066.5**	**12148.4**	**11949.6**	**12009.7**	**12114.7**	**11992.0**	**12299.7**	**12010.9**	**12035.3**	**12091.5**	**12117.3**	**12071.1**	**12034.0**
Краткосрочни	***6229.0***	***6273.8***	***6148.1***	***6195.6***	***6260.7***	***6236.5***	***6469.2***	***6208.2***	***6209.2***	***6223.8***	***6223.3***	***6198.2***	***6218.0***
Инструменти на паричния пазар	0.0	0.0	0.0	0.0	0.0	0.0	0.0	0.0	0.0	0.0	0.0	0.0	0.0
Заеми	4561.3	4580.8	4582.6	4619.3	4673.8	4660.3	4878.0	4601.9	4613.8	4628.5	4627.9	4602.9	4622.6
Търговски кредити	1667.7	1693.0	1565.6	1576.3	1587.0	1576.2	1591.2	1606.3	1595.3	1595.3	1595.3	1595.3	1595.3
Други задължения	0.0	0.0	0.0	0.0	0.0	0.0	0.0	0.0	0.0	0.0	0.0	0.0	0.0
Дългосрочни	***5837.5***	***5874.6***	***5801.4***	***5814.1***	***5853.9***	***5755.4***	***5830.4***	***5802.7***	***5826.1***	***5867.7***	***5894.0***	***5872.9***	***5816.0***
Облигации	288.1	287.4	213.2	215.6	215.7	216.7	216.8	216.3	221.3	216.5	215.8	216.8	215.0
Заеми	5549.3	5587.1	5588.2	5598.5	5638.3	5538.8	5613.6	5586.4	5604.8	5651.2	5678.2	5656.1	5601.0
V. Преки инвестиции: вътрешнофирмени заеми	**13932.1**	**13919.6**	**13974.0**	**14063.1**	**14060.4**	**14100.5**	**14264.2**	**14291.4**	**14483.9**	**14647.7**	**14672.0**	**14471.5**	**14397.8**
БРУТЕН ВЪНШЕН ДЪЛГ (I+II+III+IV+V)	**37066.8**	**37176.4**	**37038.3**	**37053.3**	**36856.5**	**36958.0**	**37397.0**	**37193.3**	**37705.8**	**37489.9**	**37360.9**	**37251.7**	**36842.3**
Допълнителни показатели													
Дългосрочен външен дълг [7]	24110.7	24084.9	24197.3	24319.6	24333.4	24248.0	24511.7	24535.3	24809.7	25048.8	25091.3	24854.5	24577.9
Краткосрочен външен дълг	12956.1	13091.5	12841.1	12733.7	12523.1	12710.0	12885.3	12658.0	12896.1	12441.1	12269.6	12397.3	12264.4
Публичен и публичногарантиран външен дълг	3984.8	3940.2	4082.0	4073.1	4074.2	4083.6	4110.3	4150.3	4159.1	4231.1	4253.6	4217.8	4246.9
Частен негарантиран външен дълг	33082.0	33236.2	32956.3	32980.2	32782.3	32874.4	33286.8	33043.0	33546.7	33258.8	33107.3	33034.0	32595.4
Револвиращи кредити [8]	4018.6	4020.2	4056.4	4158.6	4142.6	4154.9	4180.9	4151.8	4123.3	4231.7	4092.4	3699.2	3673.3
Търговски кредити [8, 9]	2600.4	2600.4	2435.0	2429.1	2423.3	2363.6	2413.4	2463.2	2486.8	2527.7	2569.2	2558.5	2558.5
Заеми, платими при поискване [8]	8908.2	8822.9	8878.0	8965.7	9086.7	8882.5	8751.7	8744.4	9055.9	8902.1	8940.8	8802.9	8825.4
вкл. вътрешнофирмени заеми	5358.2	5265.1	5330.2	5464.7	5587.7	5383.5	5400.4	5403.3	5510.7	5570.6	5590.9	5468.3	5472.6
вкл. заеми на банки	242.0	241.6	241.6	191.6	191.7	190.5	189.5	189.1	187.8	187.8	187.8	187.8	186.6
Разпределени СПТ [10]					520.8	661.0	656.2	654.7	664.8	679.8	689.9	688.1	695.1

1 Предварителни данни. Равностойността в евро е изчислена по курс на съответните чуждестранни валути към края на периода.
2 Източник: *Регистър на държавния и държавногарантирания дълг* на Министерството на финансите. Предварителни данни за април 2010 г. към 31 май 2010 г.
Не се включват задълженията на фирмите от публичния сектор и държавногарантирания дълг.
3 Включват се облигациите по външния дълг, емитирани на международните пазари, и държавни ценни книжа (деноминирани в левове и чуждестранна валута), притежавани от нерезиденти.
4 Поради прилагането на резидентния принцип дългът се намалява с обема на ценните книжа, емитирани от резиденти на международните финансови пазари и притежавани от резиденти, поради което те се посочват със знак минус (по номинал).
5 По данни от банките (вкл. данни за банките от публичния и частния сектор). Не са включени депозитите, свързани с условни задължения.
6 Данни за фирмите от публичния и частния сектор, вкл. държавногарантираните кредити. Не се включват вътрешнофирмените заеми. Данните обхващат само кредитите, регистрирани в БНБ и за които тя е получила информация.
7 В съответствие с изискванията на *Ръководство по статистика на външния дълг, 2003 г. (EXTERNAL DEBT STATISTICS, Guide for Compilers and Users*, *IMF, 2003*), т. 3.14. и 7.5. задълженията по преки инвестиции се включват в размера на дългосрочния външен дълг.
8 Данните се включват в размера на *брутния външен дълг.*
9 Поради тримесечната отчетност на фирмите, данните за 2010 г. подлежат на ревизия.
10 В съответствие с действащата нормативна уредба в ЕС и петото издание на *Ръководство по платежен баланс*, МВФ, 1993 г., размерът на разпределените през август и септември СПТ ще бъде отразен само в резервните активи. Прилагането на изискванията за статистиката на външния сектор съгласно шестото издание на *Ръководството по платежен баланс* (според които разпределените СПТ следва да се отразят като дългосрочни задължения на Централната банка) за целите на националната и европейската статистика на външния сектор ще започне през 2014 г. Дотогава размерът на разпределените СПТ ще бъде отчитан като допълнителен показател.

Източник: БНБ.

2.4. ПОЛУЧЕНИ НОВИ КРЕДИТИ И ДЕПОЗИТИ[1]

(млн. евро)

Институционални сектори	2009 IV	V	VI	II трим.	VII	VIII	IX	III трим.	X	XI	XII	IV трим.	Общо	2010 I	II	III	I трим.	IV
I. Държавно управление[2]	**102.8**	**23.3**	**165.4**	**291.4**	**5.6**	**6.1**	**56.9**	**68.7**	**56.2**	**48.8**	**20.1**	**125.1**	**545.9**	**34.4**	**3.0**	**4.8**	**42.3**	**25.0**
Краткосрочни	***0.0***	***0.0***	***0.0***	***0.0***	***0.0***	***0.0***	***0.0***	***0.0***	***0.0***	***0.0***	***0.0***	***0.0***	***0.0***	***0.0***	***0.0***	***0.0***	***0.0***	***0.0***
Дългосрочни	***102.8***	***23.3***	***165.4***	***291.4***	***5.6***	***6.1***	***56.9***	***68.7***	***56.2***	***48.8***	***20.1***	***125.1***	***545.9***	***34.4***	***3.0***	***4.8***	***42.3***	***25.0***
Облигации	0.0	3.0	10.7	13.7	0.0	0.0	3.7	3.7	0.0	0.0	0.0	0.0	18.0	0.0	0.0	2.9	2.9	0.0
Облигации, притежавани от резиденти[3]	0.0	19.9	0.6	20.5	4.7	5.0	37.9	47.6	53.6	3.8	12.6	70.0	153.9	7.9	0.0	0.0	7.9	24.2
Заеми	102.8	0.4	154.1	257.2	0.9	1.1	15.3	17.4	2.6	45.0	7.5	55.1	374.0	26.5	3.0	1.9	31.4	0.9
II. Централна банка	**0.0**	**0.0**	**0.0**	**0.0**	**0.0**	**0.0**	**0.0**	**0.0**	**0.0**	**0.0**	**0.0**	**0.0**	**0.0**	**0.0**	**0.0**	**0.0**	**0.0**	**0.0**
III. Банки[4]	**101.7**	**175.2**	**42.5**	**319.3**	**64.5**	**5.4**	**238.5**	**308.4**	**423.4**	**80.3**	**324.2**	**828.0**	**1707.7**	**22.8**	**17.5**	**215.7**	**256.0**	**17.1**
Краткосрочни	***97.4***	***151.3***	***35.5***	***284.2***	***8.2***	***0.9***	***219.1***	***228.1***	***411.9***	***54.6***	***264.6***	***731.1***	***1364.3***	***22.7***	***16.9***	***189.3***	***228.9***	***10.4***
Заеми	0.1	16.0	35.4	51.4	2.2	0.2	22.3	24.6	409.3	54.2	20.8	484.3	680.6	7.0	16.9	6.9	30.7	6.9
Депозити[5]	50.7	135.3	0.0	186.0	0.0	0.0	196.8	196.8	0.0	0.0	243.2	243.2	626.0	0.0	0.0	176.7	176.7	0.0
Други задължения	46.6	0.1	0.1	46.7	6.0	0.7	0.0	6.7	2.6	0.4	0.6	3.6	57.7	15.7	0.1	5.7	21.5	3.5
Дългосрочни	***4.3***	***23.9***	***7.0***	***35.2***	***56.2***	***4.6***	***19.4***	***80.2***	***11.5***	***25.7***	***59.7***	***96.8***	***343.3***	***0.1***	***0.6***	***26.4***	***27.1***	***6.8***
Облигации	0.0	0.0	0.0	0.0	0.1	0.2	0.0	0.3	0.0	0.0	4.2	4.2	4.6	0.0	0.0	0.0	0.0	0.0
Заеми	4.3	23.9	7.0	35.2	56.1	4.4	19.4	79.9	11.5	25.7	55.5	92.6	338.8	0.1	0.6	26.4	27.1	6.8
IV. Други сектори[6]	**160.7**	**134.6**	**104.0**	**399.4**	**98.3**	**106.0**	**219.5**	**423.8**	**371.3**	**60.3**	**88.8**	**520.4**	**1671.0**	**59.3**	**62.2**	**52.2**	**173.7**	**25.6**
Краткосрочни	***33.2***	***33.7***	***41.6***	***108.5***	***22.9***	***36.8***	***22.6***	***82.2***	***236.1***	***14.9***	***29.0***	***280.0***	***555.4***	***20.8***	***23.8***	***15.8***	***60.4***	***7.6***
Инструменти на паричния пазар	0.0	0.0	0.0	0.0	0.0	0.0	0.0	0.0	0.0	0.0	0.0	0.0	0.0	0.0	0.0	0.0	0.0	0.0
Заеми	33.2	33.7	41.6	108.5	22.9	36.8	22.6	82.2	236.1	14.9	29.0	280.0	555.4	20.8	23.8	15.8	60.4	7.6
Други задължения	0.0	0.0	0.0	0.0	0.0	0.0	0.0	0.0	0.0	0.0	0.0	0.0	0.0	0.0	0.0	0.0	0.0	0.0
Дългосрочни	***127.5***	***100.9***	***62.5***	***290.9***	***75.4***	***69.2***	***196.9***	***341.6***	***135.2***	***45.4***	***59.8***	***240.4***	***1115.6***	***38.5***	***38.5***	***36.4***	***113.3***	***18.0***
Облигации	0.0	0.0	0.0	0.0	2.4	0.1	1.0	3.4	0.2	0.0	5.0	5.1	9.0	0.0	0.0	1.0	1.0	0.0
Заеми	127.5	100.9	62.5	290.9	73.1	69.1	195.9	338.1	135.1	45.4	54.8	235.3	1106.6	38.5	38.5	35.4	112.3	18.0
V. Преки инвестиции: вътрешнофирмени заеми	**188.7**	**164.2**	**339.7**	**692.5**	**241.0**	**284.7**	**350.2**	**875.9**	**223.9**	**161.8**	**525.5**	**911.2**	**3347.9**	**151.8**	**267.5**	**542.8**	**962.1**	**43.5**
БРУТЕН ВЪНШЕН ДЪЛГ (I+II+III+IV+V)	**553.8**	**497.2**	**651.5**	**1702.6**	**409.4**	**402.2**	**865.1**	**1676.7**	**1074.7**	**351.2**	**958.7**	**2384.6**	**7272.4**	**268.2**	**350.3**	**815.5**	**1434.0**	**111.3**
Допълнителни показатели																		
Дългосрочен външен дълг[7]	423.2	312.2	574.5	1309.9	378.3	364.6	623.5	1366.4	426.7	281.7	665.1	1373.6	5352.7	224.8	309.6	610.4	1144.8	93.3
Краткосрочен външен дълг	130.6	185.0	77.0	392.6	31.1	37.6	241.6	310.3	648.0	69.5	293.6	1011.1	1919.7	43.5	40.7	205.1	289.3	17.9
Публичен и публичногарантиран външен дълг	123.3	31.9	189.0	344.2	12.8	9.7	71.4	93.9	71.1	69.5	34.6	175.2	709.9	37.8	11.6	24.1	73.5	28.5
Частен негарантиран външен дълг	430.5	465.4	462.5	1358.4	396.6	392.5	793.7	1582.8	1003.6	281.7	924.1	2209.4	6562.5	230.5	338.8	791.3	1360.6	82.8
Революриращи кредити[8]	254.7	306.8	429.3	990.9	487.9	327.0	433.1	1248.0	418.0	343.5	455.5	1217.0	4368.0	433.7	219.3	136.7	789.7	26.9
Търговски кредити[9]	2.0	0.0	0.0	2.1	0.0	0.0	0.0	0.0	49.8	49.8	49.8	149.4	151.5	40.8	41.6	41.7	124.1	0.0

[1] Фактически получени кредити и депозити. Предварителни данни. Данните са преизчислени в евро по средномесечен курс на съответните валути.

[2] Източник: *Регистър на държавния и държавногарантирания дълг* на Министерството на финансите – предварителни данни за април 2010 г. към 31 май 2010г. Не включва данни за задълженията на фирмите от публичния сектор, включително за държавногарантирания дълг.

[3] Подстатията представлява изменението на задълженията към нерезиденти в резултат на сделки с резиденти. Преминаването на облигациите от резиденти към нерезиденти представлява нарастване на задълженията към нерезиденти и се отразява със знак плюс.

[4] По данни от банките.

[5] Нетното нарастване на размера на депозитите през отчетния месец се отразява в таблицата *Получени кредити и депозити*, а нетното намаление – в таблицата *Обслужване на брутния външен дълг*. Не са включени депозити, свързани с условни задължения.

[6] Включва получени кредити (без вътрешнофирмени кредити), регистрирани в БНБ и за които тя е получила информация, както и държавногарантирани кредити (източник: *Регистър на държавния и държавногарантирания дълг* на Министерството на финансите – предварителни данни за април 2010 г. към 31 май 2010 г.).

[7] В съответствие с изискванията на *Ръководството по статистика на външния дълг, 2003 г. (EXTERNAL DEBT STATISTICS, Guide for Compilers and Users, IMF 2003*) т. 3.14 и 7.5 получените кредити по преки инвестиции се включват в дългосрочния външен дълг.

[8] Данните не се включват в таблиците *Получени нови кредити и депозити по институционални сектори*.

[9] Нетното нарастване на размера на получените търговски кредити през отчетния месец се отразява в допълнителните таблици към *Получени кредити и депозити*, а нетното намаление в допълнителните таблици към *Обслужване на брутния външен дълг*.

Източник: БНБ.

2.5. ОБСЛУЖВАНЕ НА БРУТНИЯ ВЪНШЕН ДЪЛГ[1]

(млн. евро)

Институционални сектори	Април 2009 г.			Май 2009 г.			Юни 2009 г.			II тримесечие 2009 г.		
	Главница	Лихва	Общо	Главница	Лихва	Общо	Главница	Лихва	Общо	Главница	Лихва	Общо
I. Държавно управление [2]	**35.93**	**6.73**	**42.66**	**6.84**	**5.05**	**11.89**	**23.79**	**10.69**	**34.48**	**66.56**	**22.47**	**89.04**
Краткосрочни	***0.00***	***0.00***	***0.00***	***0.00***	***0.00***	***0.00***	***0.00***	***0.00***	***0.00***	***0.00***	***0.00***	***0.00***
Дългосрочни	***35.93***	***6.73***	***42.66***	***6.84***	***5.05***	***11.89***	***23.79***	***10.69***	***34.48***	***66.56***	***22.47***	***89.04***
Облигации	0.00	0.26	0.26	0.00	0.00	0.00	0.00	0.00	0.00	0.00	0.26	0.26
Облигации, притежавани от резиденти [3]	35.40	0.00	35.40	0.00	0.00	0.00	0.00	0.00	0.00	35.40	0.00	35.40
Заеми	0.53	6.47	6.99	6.84	5.05	11.89	23.79	10.69	34.48	31.16	22.21	53.37
II. Централна банка	**0.00**	**0.00**	**0.00**	**0.00**	**0.00**	**0.00**	**0.00**	**0.00**	**0.00**	**0.00**	**0.00**	**0.00**
III. Банки [4]	**41.29**	**5.92**	**47.21**	**97.59**	**4.67**	**102.26**	**178.43**	**6.49**	**184.92**	**317.31**	**17.09**	**334.40**
Краткосрочни	***23.82***	***0.75***	***24.58***	***50.89***	***1.30***	***52.19***	***162.20***	***0.69***	***162.89***	***236.91***	***2.74***	***239.65***
Заеми	23.60	0.75	24.36	11.76	1.30	13.07	0.29	0.69	0.97	35.66	2.74	38.40
Депозити [5]	0.00	0.00	0.00	0.00	0.00	0.00	161.48	0.00	161.48	161.48	0.00	161.48
Други задължения	0.22	0.00	0.22	39.12	0.00	39.12	0.43	0.00	0.43	39.77	0.00	39.77
Дългосрочни	***17.47***	***5.17***	***22.64***	***46.70***	***3.37***	***50.07***	***16.23***	***5.81***	***22.03***	***80.40***	***14.34***	***94.74***
Облигации	0.44	0.00	0.44	0.00	0.00	0.00	0.00	0.00	0.00	0.44	0.00	0.44
Заеми	17.03	5.17	22.19	46.70	3.37	50.07	16.23	5.81	22.03	79.95	14.34	94.30
IV. Други сектори [6]	**79.93**	**23.04**	**102.96**	**57.75**	**24.89**	**82.64**	**153.48**	**27.16**	**180.63**	**291.15**	**75.09**	**366.24**
Краткосрочни	***6.25***	***4.57***	***10.82***	***17.31***	***2.58***	***19.89***	***17.39***	***4.49***	***21.87***	***40.95***	***11.63***	***52.58***
Инструменти на паричния пазар	0.00	0.00	0.00	0.00	0.00	0.00	0.00	0.00	0.00	0.00	0.00	0.00
Заеми	6.25	4.57	10.82	17.31	2.58	19.89	17.39	4.49	21.87	40.95	11.63	52.58
Други задължения	0.00	0.00	0.00	0.00	0.00	0.00	0.00	0.00	0.00	0.00	0.00	0.00
Дългосрочни	***73.67***	***18.47***	***92.14***	***40.44***	***22.32***	***62.75***	***136.09***	***22.67***	***158.76***	***250.20***	***63.46***	***313.66***
Облигации	1.04	0.00	1.04	0.70	0.00	0.70	74.18	0.00	74.18	75.92	0.00	75.92
Заеми	72.64	18.47	91.11	39.74	22.32	62.05	61.91	22.67	84.58	174.28	63.46	237.74
V. Преки инвестиции: вътрешнофирмени заеми	**126.38**	**12.08**	**138.46**	**105.45**	**6.56**	**112.01**	**235.67**	**23.89**	**259.56**	**467.50**	**42.53**	**510.03**
БРУТЕН ВЪНШЕН ДЪЛГ (I+II+III+IV+V)	**283.53**	**47.77**	**331.30**	**267.62**	**41.18**	**308.80**	**591.37**	**68.23**	**659.60**	**1142.52**	**157.18**	**1299.70**
Допълнителни показатели												
Дългосрочен външен дълг [7]	253.46	42.45	295.91	199.42	37.30	236.72	411.78	63.06	474.84	864.66	142.81	1007.47
Краткосрочен външен дълг	30.08	5.32	35.40	68.20	3.88	72.08	179.59	5.17	184.76	277.86	14.37	292.23
Публичен и публичногарантиран външен дълг	65.13	10.69	75.82	19.13	13.87	33.00	42.11	19.80	61.91	126.38	44.37	170.74
Частен негарантиран външен дълг	218.40	37.08	255.48	248.49	27.30	275.80	549.25	48.43	597.68	1016.15	112.82	1128.96
Револвиращи кредити [8]	240.84	10.66	251.50	299.30	3.84	303.13	393.97	10.39	404.36	934.11	24.88	958.99
Търговски кредити [9]	0.00	0.00	0.00	0.00	0.00	0.00	1.06	0.00	1.06	1.06	0.00	1.06

(продължава)

(продължение) (млн. евро)

Институционални сектори	Юли 2009 г.			Август 2009 г.			Септември 2009 г.			III тримесечие 2009 г.		
	Главница	Лихва	Общо	Главница	Лихва	Общо	Главница	Лихва	Общо	Главница	Лихва	Общо
I. Държавно управление [2]	**7.19**	**22.60**	**29.78**	**4.64**	**1.08**	**5.72**	**35.75**	**6.61**	**42.36**	**47.58**	**30.28**	**77.86**
Краткосрочни	***0.00***	***0.00***	***0.00***	***0.00***	***0.00***	***0.00***	***0.00***	***0.00***	***0.00***	***0.00***	***0.00***	***0.00***
Дългосрочни	***7.19***	***22.60***	***29.78***	***4.64***	***1.08***	***5.72***	***35.75***	***6.61***	***42.36***	***47.58***	***30.28***	***77.86***
Облигации	0.00	32.05	32.05	0.00	0.00	0.00	0.71	0.00	0.71	0.71	32.05	32.75
Облигации, притежавани от резиденти[3]	4.22	-9.86	-5.64	0.00	0.00	0.00	0.00	0.00	0.00	4.22	-9.86	-5.64
Заеми	2.96	0.41	3.38	4.64	1.08	5.72	35.04	6.61	41.65	42.65	8.10	50.75
II. Централна банка	**0.00**	**0.00**	**0.00**	**0.00**	**0.00**	**0.00**	**0.00**	**0.00**	**0.00**	**0.00**	**0.00**	**0.00**
III. Банки [4]	**224.92**	**5.78**	**230.71**	**304.99**	**8.59**	**313.57**	**66.06**	**5.85**	**71.91**	**595.96**	**20.23**	**616.19**
Краткосрочни	***190.99***	***0.66***	***191.65***	***279.59***	***4.29***	***283.89***	***13.75***	***0.11***	***13.86***	***484.34***	***5.06***	***489.39***
Заеми	89.77	0.66	90.42	38.22	4.29	42.51	1.48	0.11	1.59	129.46	5.06	134.52
Депозити [5]	101.15	0.00	101.15	241.35	0.00	241.35	0.00	0.00	0.00	342.50	0.00	342.50
Други задължения	0.08	0.00	0.08	0.03	0.00	0.03	12.27	0.00	12.27	12.38	0.00	12.38
Дългосрочни	***33.93***	***5.13***	***39.06***	***25.39***	***4.30***	***29.69***	***52.31***	***5.75***	***58.05***	***111.63***	***15.17***	***126.80***
Облигации	0.00	0.00	0.00	0.00	0.00	0.00	0.02	0.00	0.02	0.02	0.00	0.02
Заеми	33.93	5.13	39.06	25.39	4.30	29.69	52.29	5.75	58.03	111.61	15.17	126.78
IV. Други сектори [6]	**74.61**	**28.16**	**102.77**	**40.95**	**13.27**	**54.22**	**308.46**	**17.45**	**325.90**	**424.01**	**58.88**	**482.89**
Краткосрочни	***11.28***	***3.45***	***14.73***	***8.92***	***2.69***	***11.61***	***11.47***	***3.42***	***14.89***	***31.67***	***9.57***	***41.24***
Инструменти на паричния пазар	0.00	0.00	0.00	0.00	0.00	0.00	0.00	0.00	0.00	0.00	0.00	0.00
Заеми	11.28	3.45	14.73	8.92	2.69	11.61	11.47	3.42	14.89	31.67	9.57	41.24
Други задължения	0.00	0.00	0.00	0.00	0.00	0.00	0.00	0.00	0.00	0.00	0.00	0.00
Дългосрочни	***63.33***	***24.71***	***88.04***	***32.03***	***10.58***	***42.61***	***296.99***	***14.02***	***311.01***	***392.34***	***49.31***	***441.65***
Облигации	0.00	0.00	0.00	0.00	0.00	0.00	0.00	0.00	0.00	0.00	0.00	0.00
Заеми	63.33	24.71	88.04	32.03	10.58	42.61	296.99	14.02	311.01	392.34	49.31	441.65
V. Преки инвестиции: вътрешнофирмени заеми	**198.40**	**37.79**	**236.20**	**194.06**	**4.06**	**198.12**	**314.41**	**13.39**	**327.79**	**706.87**	**55.24**	**762.11**
БРУТЕН ВЪНШЕН ДЪЛГ (I+II+III+IV+V)	**505.12**	**94.33**	**599.45**	**544.63**	**27.00**	**571.63**	**724.67**	**43.30**	**767.96**	**1774.41**	**164.63**	**1939.04**
Допълнителни показатели												
Дългосрочен външен дълг [7]	302.85	90.22	393.07	256.11	20.01	276.13	699.45	39.77	739.21	1258.41	150.00	1408.41
Краткосрочен външен дълг	202.27	4.11	206.38	288.51	6.99	295.50	25.22	3.53	28.75	516.01	14.62	530.63
Публичен и публичногарантиран външен дълг	20.92	24.17	45.09	8.27	2.04	10.31	47.56	11.21	58.78	76.75	37.43	114.18
Частен негарантиран външен дълг	484.20	70.16	554.36	536.36	24.96	561.32	677.10	32.08	709.18	1697.66	127.20	1824.86
Революиращи кредити [8]	352.30	6.61	358.91	372.45	5.70	378.16	392.03	9.02	401.05	1116.78	21.34	1138.12
Търговски кредити [9]	5.86	0.00	5.86	5.82	0.00	5.82	5.81	0.00	5.81	17.49	0.00	17.49

(продължава)

(продължение) (млн. евро)

Институционални сектори	Октомври 2009 г.			Ноември 2009 г.			Декември 2009 г.			IV тримесечие 2009 г.		
	Главница	Лихва	Общо	Главница	Лихва	Общо	Главница	Лихва	Общо	Главница	Лихва	Общо
I. Държавно управление [2]	**4.82**	**2.57**	**7.39**	**6.45**	**5.13**	**11.58**	**35.54**	**7.95**	**43.49**	**46.81**	**15.65**	**62.46**
Краткосрочни	***0.00***	***0.00***	***0.00***	***0.00***	***0.00***	***0.00***	***0.00***	***0.00***	***0.00***	***0.00***	***0.00***	***0.00***
Дългосрочни	***4.82***	***2.57***	***7.39***	***6.45***	***5.13***	***11.58***	***35.54***	***7.95***	***43.49***	***46.81***	***15.65***	***62.46***
Облигации	0.00	0.26	0.26	0.00	0.00	0.00	2.09	0.00	2.09	2.09	0.26	2.36
Облигации, притежавани от резиденти [3]	0.00	0.00	0.00	0.00	0.00	0.00	0.00	0.00	0.00	0.00	0.00	0.00
Заеми	4.82	2.30	7.13	6.45	5.13	11.58	33.44	7.95	41.40	44.71	15.39	60.10
II. Централна банка	**0.00**	**0.00**	**0.00**	**0.00**	**0.00**	**0.00**	**0.00**	**0.00**	**0.00**	**0.00**	**0.00**	**0.00**
III. Банки [4]	**480.83**	**3.05**	**483.88**	**55.68**	**3.56**	**59.24**	**45.17**	**4.42**	**49.59**	**581.67**	**11.04**	**592.70**
Краткосрочни	***458.36***	***0.16***	***458.51***	***16.38***	***1.45***	***17.84***	***33.90***	***0.62***	***34.52***	***508.64***	***2.22***	***510.87***
Заеми	3.04	0.16	3.20	7.52	1.45	8.97	8.34	0.62	8.96	18.91	2.22	21.13
Депозити [5]	455.13	0.00	455.13	8.73	0.00	8.73	0.00	0.00	0.00	463.86	0.00	463.86
Други задължения	0.19	0.00	0.19	0.13	0.00	0.13	25.56	0.00	25.56	25.88	0.00	25.88
Дългосрочни	***22.47***	***2.89***	***25.36***	***39.29***	***2.11***	***41.40***	***11.27***	***3.81***	***15.08***	***73.03***	***8.81***	***81.84***
Облигации	8.67	0.00	8.67	0.00	0.00	0.00	0.00	0.00	0.00	8.67	0.00	8.67
Заеми	13.80	2.89	16.69	39.29	2.11	41.40	11.27	3.81	15.08	64.36	8.81	73.17
IV. Други сектори [6]	**59.92**	**10.64**	**70.56**	**327.10**	**19.29**	**346.39**	**86.17**	**17.30**	**103.47**	**473.20**	**47.23**	**520.42**
Краткосрочни	***10.24***	***2.64***	***12.89***	***250.09***	***2.67***	***252.76***	***47.31***	***4.22***	***51.52***	***307.63***	***9.53***	***317.16***
Инструменти на паричния пазар	0.00	0.00	0.00	0.00	0.00	0.00	0.00	0.00	0.00	0.00	0.00	0.00
Заеми	10.24	2.64	12.89	250.09	2.67	252.76	47.31	4.22	51.52	307.63	9.53	317.16
Други задължения	0.00	0.00	0.00	0.00	0.00	0.00	0.00	0.00	0.00	0.00	0.00	0.00
Дългосрочни	***49.68***	***7.99***	***57.67***	***77.01***	***16.62***	***93.63***	***38.86***	***13.08***	***51.95***	***165.56***	***37.70***	***203.26***
Облигации	0.00	0.00	0.00	0.44	0.00	0.44	0.00	0.00	0.00	0.44	0.00	0.44
Заеми	49.68	7.99	57.67	76.58	16.62	93.20	38.86	13.08	51.95	165.12	37.70	202.82
V. Преки инвестиции: вътрешнофирмени заеми	**142.66**	**10.83**	**153.49**	**166.61**	**4.77**	**171.38**	**246.97**	**19.44**	**266.41**	**556.24**	**35.04**	**591.27**
БРУТЕН ВЪНШЕН ДЪЛГ (I+II+III+IV+V)	**688.24**	**27.08**	**715.31**	**555.83**	**32.76**	**588.59**	**413.84**	**49.12**	**462.96**	**1657.91**	**108.95**	**1766.86**
Допълнителни показатели												
Дългосрочен външен дълг [7]	219.64	24.28	243.92	289.36	28.63	317.99	332.64	44.29	376.92	841.63	97.20	938.83
Краткосрочен външен дълг	468.60	2.80	471.40	266.47	4.12	270.59	81.21	4.83	86.04	816.28	11.75	828.03
Публичен и публичногарантиран външен дълг	20.93	3.55	24.48	35.70	13.14	48.84	48.24	12.02	60.25	104.87	28.70	133.57
Частен негарантиран външен дълг	667.30	23.53	690.84	520.13	19.61	539.74	365.60	37.10	402.71	1553.04	80.25	1633.28
Революриращи кредити [8]	387.92	4.11	392.02	371.63	4.80	376.43	414.93	8.24	423.18	1174.47	17.15	1191.63
Търговски кредити [9]	0.00	0.00	0.00	0.00	0.00	0.00	0.00	0.00	0.00	0.00	0.00	0.00

(продължава)

(продължение) (млн. евро)

Институционални сектори	Общо 2009 г.			Януари 2010 г.			Февруари 2010 г.			Март 2010 г.		
	Главница	Лихва	Общо	Главница	Лихва	Общо	Главница	Лихва	Общо	Главница	Лихва	Общо
I. Държавно управление [2]	**246.33**	**130.39**	**376.72**	**5.99**	**56.89**	**62.87**	**20.57**	**0.92**	**21.50**	**34.92**	**5.48**	**40.40**
Краткосрочни	***0.00***	***0.00***	***0.00***	***0.00***	***0.00***	***0.00***	***0.00***	***0.00***	***0.00***	***0.00***	***0.00***	***0.00***
Дългосрочни	***246.33***	***130.39***	***376.72***	***5.99***	***56.89***	***62.87***	***20.57***	***0.92***	***21.50***	***34.92***	***5.48***	***40.40***
Облигации	8.14	127.96	136.10	0.30	93.03	93.33	0.00	0.00	0.00	3.04	0.00	3.04
Облигации, притежавани от резиденти[3]	91.61	-54.64	36.97	2.56	-36.45	-33.89	15.80	0.00	15.80	11.34	0.00	11.34
Заеми	146.57	57.07	203.64	3.12	0.31	3.43	4.77	0.92	5.69	20.55	5.48	26.02
II. Централна банка	**0.00**	**0.00**	**0.00**	**0.00**	**0.00**	**0.00**	**0.00**	**0.00**	**0.00**	**0.00**	**0.00**	**0.00**
III. Банки [4]	**2447.81**	**74.72**	**2522.53**	**514.04**	**2.84**	**516.88**	**213.40**	**4.36**	**217.76**	**46.75**	**6.80**	**53.55**
Краткосрочни	***1582.55***	***14.96***	***1597.52***	***496.86***	***0.62***	***497.48***	***196.53***	***1.26***	***197.78***	***33.54***	***3.80***	***37.33***
Заеми	232.93	14.96	247.90	38.09	0.62	38.71	156.24	1.26	157.49	33.54	3.80	37.33
Депозити [5]	1216.54	0.00	1216.54	457.93	0.00	457.93	29.88	0.00	29.88	0.00	0.00	0.00
Други задължения	133.08	0.00	133.08	0.84	0.00	0.84	10.40	0.00	10.40	0.00	0.00	0.00
Дългосрочни	***865.25***	***59.76***	***925.01***	***17.18***	***2.22***	***19.40***	***16.87***	***3.10***	***19.97***	***13.21***	***3.01***	***16.22***
Облигации	9.15	0.00	9.15	0.00	0.00	0.00	0.00	0.00	0.00	0.08	0.00	0.08
Заеми	856.10	59.76	915.86	17.18	2.22	19.40	16.87	3.10	19.97	13.13	3.01	16.14
IV. Други сектори [6]	**1468.46**	**262.37**	**1730.83**	**101.62**	**12.45**	**114.07**	**40.09**	**13.27**	**53.36**	**82.69**	**17.76**	**100.44**
Краткосрочни	***468.94***	***47.48***	***516.42***	***7.59***	***2.32***	***9.92***	***20.75***	***2.27***	***23.02***	***28.90***	***3.96***	***32.86***
Инструменти на паричния пазар	0.00	0.00	0.00	0.00	0.00	0.00	0.00	0.00	0.00	0.00	0.00	0.00
Заеми	468.94	47.48	516.42	7.59	2.32	9.92	20.75	2.27	23.02	28.90	3.96	32.86
Други задължения	0.00	0.00	0.00	0.00	0.00	0.00	0.00	0.00	0.00	0.00	0.00	0.00
Дългосрочни	***999.52***	***214.89***	***1214.41***	***94.03***	***10.12***	***104.15***	***19.34***	***10.99***	***30.33***	***53.78***	***13.80***	***67.58***
Облигации	77.33	0.00	77.33	4.82	0.00	4.82	0.70	0.00	0.70	0.00	0.00	0.00
Заеми	922.19	214.89	1137.08	89.21	10.12	99.33	18.64	10.99	29.63	53.78	13.80	67.58
V. Преки инвестиции: вътрешнофирмени заеми	**2376.91**	**210.21**	**2587.11**	**234.31**	**26.33**	**260.64**	**232.49**	**3.50**	**235.99**	**310.69**	**16.19**	**326.88**
БРУТЕН ВЪНШЕН ДЪЛГ (I+II+III+IV+V)	**6539.50**	**677.69**	**7217.18**	**855.95**	**98.50**	**954.46**	**506.55**	**22.06**	**528.61**	**475.05**	**46.23**	**521.28**
Допълнителни показатели												
Дългосрочен външен дълг [7]	4488.00	615.24	5103.25	351.50	95.56	447.06	289.27	18.53	307.80	412.61	38.47	451.08
Краткосрочен външен дълг	2051.50	62.44	2113.94	504.45	2.95	507.40	217.28	3.53	220.81	62.44	7.76	70.20
Публичен и публичногарантиран външен дълг	413.97	184.93	598.90	8.67	57.91	66.58	28.16	4.89	33.05	48.17	10.23	58.40
Частен негарантиран външен дълг	6125.53	492.75	6618.29	847.28	40.60	887.88	478.39	17.17	495.56	426.87	36.00	462.87
Революиращи кредити [8]	4060.84	92.20	4153.04	349.31	6.79	356.09	361.74	3.61	365.35	532.52	8.88	541.40
Търговски кредити [9]	143.41	0.00	143.41	0.00	0.00	0.00	0.00	0.00	0.00	0.00	0.00	0.00

(продължава)

(продължение) (млн. евро)

Институционални сектори	I тримесечие 2010 г.			Април 2010 г.		
	Главница	Лихва	Общо	Главница	Лихва	Общо
I. Държавно управление [2]	**61.48**	**63.29**	**124.77**	**5.14**	**1.87**	**7.01**
Краткосрочни	***0.00***	***0.00***	***0.00***	***0.00***	***0.00***	***0.00***
Дългосрочни	***61.48***	***63.29***	***124.77***	***5.14***	***1.87***	***7.01***
Облигации	3.33	93.03	96.36	0.00	0.26	0.26
Облигации, притежавани от резиденти[3]	29.71	-36.45	-6.74	0.00	0.00	0.00
Заеми	28.44	6.71	35.15	5.14	1.61	6.75
II. Централна банка	**0.00**	**0.00**	**0.00**	**0.00**	**0.00**	**0.00**
III. Банки [4]	**774.18**	**14.01**	**788.19**	**350.63**	**2.57**	**353.20**
Краткосрочни	***726.92***	***5.68***	***732.60***	***171.01***	***0.65***	***171.66***
Заеми	227.86	5.68	233.54	20.97	0.65	21.62
Депозити [5]	487.81	0.00	487.81	149.78	0.00	149.78
Други задължения	11.25	0.00	11.25	0.26	0.00	0.26
Дългосрочни	***47.26***	***8.33***	***55.59***	***179.62***	***1.92***	***181.54***
Облигации	0.08	0.00	0.08	0.00	0.00	0.00
Заеми	47.18	8.33	55.51	179.62	1.92	181.54
IV. Други сектори [6]	**224.40**	**43.47**	**267.87**	**79.71**	**16.98**	**96.69**
Краткосрочни	***57.25***	***8.56***	***65.81***	***4.03***	***0.06***	***4.09***
Инструменти на паричния пазар	0.00	0.00	0.00	0.00	0.00	0.00
Заеми	57.25	8.56	65.81	4.03	0.06	4.09
Други задължения	0.00	0.00	0.00	0.00	0.00	0.00
Дългосрочни	***167.15***	***34.91***	***202.06***	***75.67***	***16.92***	***92.60***
Облигации	5.52	0.00	5.52	1.84	0.00	1.84
Заеми	161.63	34.91	196.54	73.84	16.92	90.76
V. Преки инвестиции: вътрешнофирмени заеми	**777.48**	**46.03**	**823.51**	**69.54**	**8.39**	**77.94**
БРУТЕН ВЪНШЕН ДЪЛГ (I+II+III+IV+V)	**1837.55**	**166.79**	**2004.34**	**505.03**	**29.81**	**534.84**
Допълнителни показатели						
Дългосрочен външен дълг [7]	1053.38	152.56	1205.94	329.98	29.11	359.09
Краткосрочен външен дълг	784.17	14.23	798.40	175.04	0.71	175.75
Публичен и публичногарантиран външен дълг	85.01	73.03	158.03	5.64	3.57	9.21
Частен негарантиран външен дълг	1752.54	93.77	1846.31	499.39	26.24	525.63
Революиращи кредити [8]	1243.57	19.27	1262.84	52.74	0.91	53.65
Търговски кредити [9]	0.00	0.00	0.00	0.00	0.00	0.00

1 Фактически плащания. Предварителни данни. Данните са преизчислени в евро по средномесечен курс на съответните валути.

2 Източник: *Регистър на държавния и държавногарантирания дълг* на Министерството на финансите – предварителни данни за април 2010 г. към 31 май 2010 г. Не включва данни за плащанията на фирмите от публичния сектор и за държавногарантирания дълг.

3 Поради прилагане на резидентния принцип плащанията по външния дълг се намаляват с плащанията по ценни книжа, притежавани от резиденти, и се увеличават с размера на преминалите от нерезиденти към резиденти ценни книжа (емитирани от резиденти на международните финансови пазари).

4 По данни от банките. Не са включени депозитите, свързани с условни задължения.

5 Нетното нарастване на размера на депозитите през отчетния месец се отразява в таблицата *Получени кредити и депозити*, а нетното намаление – в таблицата *Обслужване на брутния външен дълг*. Не са включени депозити, свързани с условни задължения.

6 Включва извършени плащания на главници и лихви по кредити (без вътрешнофирмени кредити), регистрирани в БНБ и за които тя е получила информацията и плащанията по държавногарантирания дълг (източник: *Регистър на държавния и държавногарантирания дълг* на Министерството на финансите – предварителни данни за април 2010 г. към 31 май 2010 г.).

7 В съответствие с изискванията на *Ръководството по статистика на външния дълг, 2003 г. (EXTERNAL DEBT STATISTICS, Guide for Compilers and Users, IMF 2003*) т. 3.14 и 7.5 плащанията по преки инвестиции се включват в обслужването на дългосрочния външен дълг.

8 Данните не се включват в таблиците *Обслужване на брутния външен дълг*.

9 Нетното нарастване на размера на получените търговски кредити през отчетния месец се отразява в допълнителните таблици към *Получени кредити и депозити*, а нетното намаление в допълнителните таблици към *Обслужване на брутния външен дълг*.

Източник: БНБ.

2.6. ДЪЛГОВИ ИНДИКАТОРИ*

(%)

	2009 г.				2010 г.			
	III	VI	IX	XII	I	II	III	IV
Брутен външен дълг/БВП	108.7	109.3	109.1	111.3	107.6	107.2	106.9	105.7
Краткосрочен дълг/брутен външен дълг	34.9	34.7	34.4	34.2	33.2	32.8	33.3	33.3
Краткосрочен дълг/БВП	38.0	37.9	37.5	38.1	35.7	35.2	35.6	35.2
Валутни резерви на БНБ/краткосрочен дълг	91.9	92.6	97.5	100.2	100.7	99.2	98.7	98.1
Обслужване на брутния външен дълг/БВП	6.5	10.4	16.1	21.3	2.7	4.3	5.8	7.3
Обслужване на брутния външен дълг/износ на стоки и нефакторни услуги	63.6	47.5	43.4	43.3	83.5	62.0	53.3	49.0

* Предварителни данни за 2009 г. и прогнозни оценки за БВП за 2010 г. Данните, които отразяват потоци, обхващат периода от началото на годината до края на отчетния месец, а тези, които представляват размер (салда), са към края на отчетния месец.

Източници: БНБ, МФ, банките и местни физически и юридически лица.

2.7. МЕЖДУНАРОДНА ИНВЕСТИЦИОННА ПОЗИЦИЯ НА БЪЛГАРИЯ

(млн. евро)

	III.2009	VI.2009	IX.2009	XII.2009	III.2010
Международна инвестиционна позиция, нето[1]	**-36 265.0**	**-36 973.7**	**-36 407.5**	**-37 122.0**	**-37 111.2**
Активи	**20 405.2**	**20 624.1**	**21 437.1**	**22 090.1**	**21 725.4**
Преки инвестиции в чужбина[2]	1 058.6	1 070.6	1 113.7	913.2	963.6
Дялов капитал и реинвестирана печалба	1 014.2	1 028.3	1 057.4	857.0	887.5
Друг капитал	44.4	42.3	56.2	56.3	76.1
Портфейлни инвестиции[3]	1 588.6	1 676.9	1 755.5	1 846.1	1 978.9
Акции	147.4	196.2	264.1	347.0	417.9
Дългови книжа	1 441.2	1 480.6	1 491.4	1 499.1	1 561.0
Облигации	1 220.7	1 300.5	1 314.6	1 313.9	1 363.9
Инструменти на паричния пазар	220.5	180.2	176.7	185.1	197.1
Финансови деривати	65.5	29.9	32.7	27.5	38.0
Други инвестиции	5 876.0	5 951.3	6 142.5	6 384.4	6 506.0
Търговски кредити[4]	850.2	841.9	849.2	849.2	849.2
Заеми[5]	664.9	646.2	666.9	644.1	635.7
Централна банка	0.0	0.0	0.0	0.0	0.0
Държавно управление	0.0	0.0	0.0	0.0	0.0
Банки	305.6	291.9	291.1	291.2	296.5
Други сектори	359.3	354.3	375.7	352.9	339.2
Валута и депозити[6]	3 994.4	4 086.4	4 278.4	4 541.2	4 654.7
Други активи	366.6	376.8	348.0	350.0	366.3
Централна банка	0.0	0.0	0.0	0.0	0.0
Държавно управление	271.6	256.1	248.7	253.3	270.5
Банки	95.0	120.8	99.3	96.7	95.8
Други сектори	0.0	0.0	0.0	0.0	0.0
Резервни активи[7]	11 816.5	11 895.4	12 392.7	12 918.9	12 239.0
Пасиви	**56 670.2**	**57 597.8**	**57 844.6**	**59 212.1**	**58 836.6**
Преки инвестиции в България[2]	33 175.1	33 965.8	34 422.2	35 380.0	35 576.5
Дялов капитал и реинвестирана печалба	20 295.0	20 966.9	21 504.0	22 154.6	22 411.2
Друг капитал	12 880.1	12 998.9	12 918.2	13 225.5	13 165.3
Портфейлни инвестиции[8]	1 787.6	1 678.1	1 703.4	1 862.1	1 764.7
Акции	494.5	495.3	493.0	579.0	471.0
Дългови книжа	1 293.0	1 182.8	1 210.3	1 283.1	1 293.7
Облигации	1 293.0	1 182.8	1 210.3	1 283.1	1 293.7
Инструменти на паричния пазар	0.0	0.0	0.0	0.0	0.0
Финансови деривати[8]	72.9	72.2	71.8	31.1	8.9
Други инвестиции	21 634.6	21 881.7	21 647.3	21 938.9	21 486.5
Търговски кредити[9]	1 640.9	1 565.6	1 576.2	1 595.3	1 595.3
Заеми	14 201.4	14 502.8	14 415.4	14 927.0	14 763.5
Централна банка[10]	0.0	0.0	0.0	0.0	0.0
Държавно управление[11]	1 574.0	1 792.2	1 769.3	1 779.5	1 791.9
Банки[12]	2 562.7	2 539.8	2 447.0	2 928.9	2 712.7
Други сектори[13]	10 064.7	10 170.8	10 199.1	10 218.6	10 259.0
Валута и депозити[14]	5 738.8	5 753.4	5 601.9	5 384.8	5 085.1
Други пасиви	53.5	59.9	53.8	31.7	42.5
Централна банка	0.0	0.0	0.0	0.0	0.0
Държавно управление	0.2	0.1	0.1	0.1	0.2
Банки	53.4	59.8	53.7	31.6	42.3
Други сектори	0.0	0.0	0.0	0.0	0.0

1 Предварителни данни. Равностойността в евро е изчислена по курс на съответните чуждестранни валути към края на периода. С данните за юни 2010 г. предстои ревизия на международната инвестиционна позиция за март 2010 г.

2 Информация за съставянето на размера на преките инвестиции вижте в *Методологически бележки по съставянето на международната инвестиционна позиция на България*, публикувани на интернет страницата на БНБ *www.bnb.bg*.

3 Включват се ценни книжа, емитирани от нерезиденти и притежавани от резиденти. Източници: банките, инвестиционни посредници-небанки и други финансови институции.

4 Включват се отчетените външни вземания на страната по търговски кредити (платени аванси и вземания от доставчици). Поради тримесечната отчетност на тези задължения, данните подлежат на ревизия.

5 Данните се базират на отчетите, предоставени на БНБ от банки и фирми, отпуснали финансови кредити на нерезиденти. Поради тримесечната отчетност на тези задължения, данните за фирмите подлежат на ревизия.

6 Източник: Банка за международни разплащания – Базел. Използвани са последните публикувани данни – за декември 2009 г.

7 Включва и монетарно, и немонетарно злато, оценени по пазарна стойност. Източник: управление „Емисионно“ на БНБ.

8 Източник: Централен депозитар АД.

9 Включват се отчетените външни задължения на местни юридически лица по търговски кредити (получени аванси и задължения към доставчици). Поради тримесечната отчетност на тези задължения, данните подлежат на ревизия.

10 Включва задълженията към Международния валутен фонд.

11 Източник: *Регистър на държавния и държавногарантирания дълг* на Министерството на финансите – предварителни данни за март 2010 г. към 31 март 2010 г. Не се включват задълженията на фирмите от публичния сектор и държавногарантирания дълг.

12 Данни от месечните отчети на банките.

13 Данни за фирмите от публичния и частния сектор, вкл. държавногарантираните кредити. Не се включват вътрешнофирмените заеми. Данните обхващат само кредитите, регистрирани в БНБ и за които тя е получила информация. Поради тримесечната отчетност на тези задължения, данните подлежат на ревизия.

14 По данни от банките (вкл. данни за банките от публичния и частния сектор). Не са включени депозитите, свързани с условни задължения.

Източник: БНБ.

2.8. РАМКА НА МЕЖДУНАРОДНИТЕ РЕЗЕРВИ И ЛИКВИДНОСТ В ЧУЖДЕСТРАННА ВАЛУТА

2.8.1. Част I. ОФИЦИАЛНИ РЕЗЕРВНИ АКТИВИ И ДРУГИ АКТИВИ В ЧУЖДЕСТРАННА ВАЛУТА (ПРИБЛИЗИТЕЛНА ПАЗАРНА СТОЙНОСТ)

(млн. евро)

	V.2009	VI.2009	VII.2009	VIII.2009	IX.2009	X.2009	XI.2009	XII.2009	I.2010	II.2010	III.2010	IV.2010	V.2010
А. Официални резервни активи	**11782.5**	**11895.4**	**11711.3**	**12128.8**	**12392.7**	**12667.2**	**12920.1**	**12918.9**	**12531.7**	**12171.9**	**12239.0**	**12030.4**	**12211.9**
1) Резерви в чуждестранна валута (в конвертируеми чуждестранни валути) [1]	10851.1	10996.6	10816.0	10715.9	10812.3	11065.0	11224.9	11240.6	10819.8	10395.2	10455.9	10166.4	10184.7
а) Ценни книжа	9445.6	9552.9	9649.9	9563.5	9470.1	9449.5	9720.2	9787.2	9823.6	8795.5	8988.3	8707.8	8514.1
от които: с емитент със седалище в отчитащата страна, но с местоположение в чужбина	-	-	-	-	-	-	-	-	-	-	-	-	-
б) общо валутни депозити в:	1405.5	1443.6	1166.1	1152.4	1342.2	1615.5	1504.7	1453.4	996.2	1599.7	1467.6	1458.6	1670.6
други национални централни банки, БМР и МВФ	72.0	77.0	78.0	76.4	83.4	88.1	82.4	74.1	76.7	74.6	71.8	69.6	65.6
банки със седалище в отчитащата страна	-	-	-	-	-	-	-	-	-	-	-	-	-
от които: с местоположение в чужбина	-	-	-	-	-	-	-	-	-	-	-	-	-
банки със седалище извън отчитащата страна	1333.5	1366.6	1088.1	1076.1	1258.8	1527.4	1422.3	1379.2	919.5	1525.2	1395.9	1389.0	1605.0
от които: с местоположение в отчитащата страна	-	-	-	-	-	-	-	-	-	-	-	-	-
2) Резервна позиция при МВФ	36.9	37.0	37.0	36.9	36.5	36.2	36.1	36.7	37.5	38.1	38.1	38.3	40.5
3) СПТ	4.7	4.7	4.7	524.7	665.6	660.8	659.3	665.5	679.8	689.9	688.1	693.3	731.8
4) Злато (включително златни депозити и суап) [2]	889.9	857.2	853.6	851.3	878.3	905.2	999.8	976.1	994.6	1048.6	1056.9	1132.3	1254.9
обем в милиони чисти тройунции	1.3	1.3	1.3	1.3	1.3	1.3	1.3	1.3	1.3	1.3	1.3	1.3	1.3
5) Други резервни активи	-	-	-	-	-	-	-	-	-	-	-	-	-
финансови деривати	-	-	-	-	-	-	-	-	-	-	-	-	-
заеми към небанкови институции – чуждестранни лица	-	-	-	-	-	-	-	-	-	-	-	-	-
други [3]	-	-	-	-	-	-	-	-	-	-	-	-	-
Б. Други активи в чуждестранна валута	**319.7**	**288.7**	**264.0**	**281.2**	**261.7**	**225.1**	**275.2**	**272.3**	**230.3**	**264.5**	**277.9**	**274.8**	**276.3**
ценни книжа извън официалните резервни активи	-	-	-	-	-	-	-	-	-	-	-	-	-
депозити извън официалните резервни активи [4]	306.7	276.2	251.5	268.8	248.8	211.9	260.6	258.0	215.6	249.1	262.2	258.0	258.0
заеми извън официалните резервни активи	-	-	-	-	-	-	-	-	-	-	-	-	-
финансови деривати извън официалните резервни активи	-	-	-	-	-	-	-	-	-	-	-	-	-
злато извън официалните резервни активи	13.0	12.5	12.5	12.5	12.9	13.2	14.6	14.4	14.7	15.4	15.7	16.8	18.3
други [5]	-	-	-	-	-	-	-	-	-	-	-	-	-

[1] Резерви в чуждестранна валута, управлявани пряко от БНБ.
[2] Златото се оценява по пазарна цена.
[3] Натрупана начислена лихва.
[4] Депозити на правителството в местни банки.
[5] Обезпечение на брейди облигации.

Източник: БНБ.

2.8.2. Част II. БЕЗУСЛОВНО ИЗТИЧАНЕ НА АКТИВИ В ЧУЖДЕСТРАННА ВАЛУТА (НОМИНАЛНА СТОЙНОСТ) ПРЕЗ СЛЕДВАЩИТЕ 12 МЕСЕЦА

(млн. евро)

	V.2009	VI.2009	VII.2009	VIII.2009	IX.2009	X.2009	XI.2009	XII.2009	I.2010	II.2010	III.2010	IV.2010	V.2010
ОБЩО													
1. Заеми в чуждестранна валута; ценни книжа и депозити	**-478.9**	**-460.2**	**-451.4**	**-448.6**	**-444.8**	**-482.9**	**-463.4**	**-454.8**	**-451.5**	**-450.8**	**-450.5**	**-448.5**	**-379.6**
изходящи потоци (-) (главница)	-255.8	-257.9	-255.2	-254.6	-253.8	-275.8	-259.6	-251.8	-250.2	-250.2	-250.3	-254.4	-150.7
изходящи потоци (-) (лихва)	-223.1	-202.3	-196.2	-194.0	-190.9	-207.1	-203.8	-203.1	-201.2	-200.6	-200.2	-194.0	-228.9
входящи потоци (+) (главница)	-	-	-	-	-	-	-	-	-	-	-	-	-
входящи потоци (+) (лихва)	-	-	-	-	-	-	-	-	-	-	-	-	-
2. Агрегирани къси и дълги позиции във форуърди и фючърси в чуждестранна валута спрямо местна валута (включително форуърд частта на валутните суапове)	**-**	**-**	**-**	**-**	**-**	**-**	**-**	**-**	**-**	**-**	**-**	**-**	**-**
а) къси позиции (-)	-	-	-	-	-	-	-	-	-	-	-	-	-
б) дълги позиции (+)	-	-	-	-	-	-	-	-	-	-	-	-	-
3. Други	**-**	**-**	**-**	**-**	**-**	**-**	**-**	**-**	**-**	**-**	**-**	**-**	**-**
изходящи потоци по репо сделки (-)	-	-	-	-	-	-	-	-	-	-	-	-	-
входящи потоци по обратни репо сделки (+)	-	-	-	-	-	-	-	-	-	-	-	-	-
търговски кредит (-)	-	-	-	-	-	-	-	-	-	-	-	-	-
търговски кредит (+)	-	-	-	-	-	-	-	-	-	-	-	-	-
други сметки за плащане (-)	-	-	-	-	-	-	-	-	-	-	-	-	-
други сметки за получаване (+)	-	-	-	-	-	-	-	-	-	-	-	-	-
С ОСТАТЪЧЕН МАТУРИТЕТ, ПО-МАЛЪК ИЛИ РАВЕН НА 1 МЕСЕЦ (n<=1)									2010				
1. Заеми в чуждестранна валута; ценни книжа и депозити	**-36.4**	**-35.4**	**-5.8**	**-41.1**	**-10.2**	**-8.9**	**-42.3**	**-98.3**	**-5.8**	**-26.1**	**-9.8**	**-118.5**	**-35.8**
изходящи потоци (-) (главница)	-25.7	-2.9	-4.8	-35.0	-4.9	-3.2	-34.3	-2.2	-4.9	-20.6	-5.0	-108.6	-28.2
изходящи потоци (-) (лихва)	-10.7	-32.4	-1.1	-6.1	-5.3	-5.7	-7.9	-96.1	-0.9	-5.5	-4.7	-9.8	-7.6
входящи потоци (+) (главница)	-	-	-	-	-	-	-	-	-	-	-	-	-
входящи потоци (+) (лихва)	-	-	-	-	-	-	-	-	-	-	-	-	-
2. Агрегирани къси и дълги позиции във форуърди и фючърси в чуждестранна валута спрямо местна валута (включително форуърд частта на валутните суапове)	**-**	**-**	**-**	**-**	**-**	**-**	**-**	**-**	**-**	**-**	**-**	**-**	**-**
а) къси позиции (-)	-	-	-	-	-	-	-	-	-	-	-	-	-
б) дълги позиции (+)	-	-	-	-	-	-	-	-	-	-	-	-	-
3. Други	**-**	**-**	**-**	**-**	**-**	**-**	**-**	**-**	**-**	**-**	**-**	**-**	**-**
изходящи потоци по репо сделки (-)	-	-	-	-	-	-	-	-	-	-	-	-	-
входящи потоци по обратни репо сделки (+)	-	-	-	-	-	-	-	-	-	-	-	-	-
търговски кредит (-)	-	-	-	-	-	-	-	-	-	-	-	-	-
търговски кредит (+)	-	-	-	-	-	-	-	-	-	-	-	-	-
други сметки за плащане (-)	-	-	-	-	-	-	-	-	-	-	-	-	-
други сметки за получаване (+)	-	-	-	-	-	-	-	-	-	-	-	-	-
С ОСТАТЪЧЕН МАТУРИТЕТ, ПО-ГОЛЯМ ОТ 1 И ПО-МАЛЪК ИЛИ РАВЕН НА 3 МЕСЕЦА (1<n<=3)									2010				
1. Заеми в чуждестранна валута; ценни книжа и депозити	**-51.3**	**-47.5**	**-51.3**	**-19.2**	**-51.5**	**-158.3**	**-104.0**	**-31.3**	**-35.8**	**-128.1**	**-154.0**	**-71.7**	**-46.0**
изходящи потоци (-) (главница)	-8.1	-40.1	-39.9	-8.0	-37.6	-52.8	-6.9	-24.9	-25.7	-113.6	-136.5	-29.1	-7.3
изходящи потоци (-) (лихва)	-43.2	-7.3	-11.5	-11.3	-13.9	-105.5	-97.1	-6.3	-10.1	-14.4	-17.4	-42.6	-38.6
входящи потоци (+) (главница)	-	-	-	-	-	-	-	-	-	-	-	-	-
входящи потоци (+) (лихва)	-	-	-	-	-	-	-	-	-	-	-	-	-

(продължава)

2.8.2. Част II. БЕЗУСЛОВНО ИЗТИЧАНЕ НА АКТИВИ В ЧУЖДЕСТРАННА ВАЛУТА (НОМИНАЛНА СТОЙНОСТ) ПРЕЗ СЛЕДВАЩИТЕ 12 МЕСЕЦА

(продължение)

(млн. евро)

	V.2009	VI.2009	VII.2009	VIII.2009	IX.2009	X.2009	XI.2009	XII.2009	I.2010	II.2010	III.2010	IV.2010	V.2010
2. Агрегирани къси и дълги позиции във форуърди и фючърси в чуждестранна валута спрямо местна валута (включително форуърд частта на валутните суапове)	**-**	**-**	**-**	**-**	**-**	**-**	**-**	**-**	**-**	**-**	**-**	**-**	**-**
а) къси позиции (-)	-	-	-	-	-	-	-	-	-	-	-	-	-
б) дълги позиции (+)	-	-	-	-	-	-	-	-	-	-	-	-	-
3. Други	**-**	**-**	**-**	**-**	**-**	**-**	**-**	**-**	**-**	**-**	**-**	**-**	**-**
изходящи потоци по репо сделки (-)	-	-	-	-	-	-	-	-	-	-	-	-	-
входящи потоци по обратни репо сделки (+)	-	-	-	-	-	-	-	-	-	-	-	-	-
търговски кредит (-)	-	-	-	-	-	-	-	-	-	-	-	-	-
търговски кредит (+)	-	-	-	-	-	-	-	-	-	-	-	-	-
други сметки за плащане (-)	-	-	-	-	-	-	-	-	-	-	-	-	-
други сметки за получаване (+)	-	-	-	-	-	-	-	-	-	-	-	-	-
С ОСТАТЪЧЕН МАТУРИТЕТ, ПО-ГОЛЯМ ОТ 3 И ПО-МАЛЪК ИЛИ РАВЕН НА 12 МЕСЕЦА (3<n<=12)									2010				
1. Заеми в чуждестранна валута; ценни книжа и депозити	**-391.2**	**-377.4**	**-394.2**	**-388.3**	**-383.1**	**-315.7**	**-317.1**	**-325.3**	**-409.9**	**-296.6**	**-286.8**	**-258.3**	**-297.8**
изходящи потоци (-) (главница)	-222.0	-214.8	-210.5	-211.7	-211.3	-219.8	-218.3	-224.6	-219.7	-115.9	-108.7	-116.7	-115.2
изходящи потоци (-) (лихва)	-169.2	-162.6	-183.7	-176.6	-171.8	-95.9	-98.8	-100.7	-190.2	-180.7	-178.1	-141.6	-182.6
входящи потоци (+) (главница)	-	-	-	-	-	-	-	-	-	-	-	-	-
входящи потоци (+) (лихва)	-	-	-	-	-	-	-	-	-	-	-	-	-
2. Агрегирани къси и дълги позиции във форуърди и фючърси в чуждестранна валута спрямо местна валута (включително форуърд частта на валутните суапове)	**-**	**-**	**-**	**-**	**-**	**-**	**-**	**-**	**-**	**-**	**-**	**-**	**-**
а) къси позиции (-)	-	-	-	-	-	-	-	-	-	-	-	-	-
б) дълги позиции (+)	-	-	-	-	-	-	-	-	-	-	-	-	-
3. Други	**-**	**-**	**-**	**-**	**-**	**-**	**-**	**-**	**-**	**-**	**-**	**-**	**-**
изходящи потоци по репо сделки (-)	-	-	-	-	-	-	-	-	-	-	-	-	-
входящи потоци по обратни репо сделки (+)	-	-	-	-	-	-	-	-	-	-	-	-	-
търговски кредит (-)	-	-	-	-	-	-	-	-	-	-	-	-	-
търговски кредит (+)	-	-	-	-	-	-	-	-	-	-	-	-	-
други сметки за плащане (-)	-	-	-	-	-	-	-	-	-	-	-	-	-
други сметки за получаване (+)	-	-	-	-	-	-	-	-	-	-	-	-	-

Източник: БНБ.

2.8.3. Част III. УСЛОВНО ИЗТИЧАНЕ НА АКТИВИ В ЧУЖДЕСТРАННА ВАЛУТА (НОМИНАЛНА СТОЙНОСТ) ПРЕЗ СЛЕДВАЩИТЕ 12 МЕСЕЦА

(млн. евро)

	V.2009	VI.2009	VII.2009	VIII.2009	IX.2009	X.2009	XI.2009	XII.2009	I.2010	II.2010	III.2010	IV.2010	V.2010
ОБЩО													
1. Условни задължения в чуждестранна валута	**-93.0**	**-86.8**	**-80.7**	**-76.8**	**-75.1**	**-77.1**	**-75.89**	**-72.79**	**-73.67**	**-69.69**	**-68.79**	**-73.95**	**-73.70**
а) гаранции за обезпечение по дълг, дължим до 1 година	-	-	-	-	-	-	-	-	-	-	-	-	-
б) други условни задължения	-93.0	-86.8	-80.7	-76.8	-75.1	-77.1	-75.89	-72.79	-73.67	-69.69	-68.79	-73.95	-73.70
2. Ценни книжа в чуждестранна валута, емитирани с включени опции (упражняеми облигации)	**-**	**-**	**-**	**-**	**-**	**-**	**-**	**-**	**-**	**-**	**-**	**-**	**-**
3.1. Неусвоени, безусловни кредитни линии, предоставени от:	**-**	**-**	**-**	**-**	**-**	**-**	**-**	**-**	**-**	**-**	**-**	**-**	**-**
а) други национални парични власти; БМР; МВФ; други международни организации	-	-	-	-	-	-	-	-	-	-	-	-	-
други национални парични власти (+)	-	-	-	-	-	-	-	-	-	-	-	-	-
БМР (+)	-	-	-	-	-	-	-	-	-	-	-	-	-
МВФ (+)	-	-	-	-	-	-	-	-	-	-	-	-	-
други международни организации (+)	-	-	-	-	-	-	-	-	-	-	-	-	-
б) банки и други финансови институции със седалище в отчитащата страна (+)	-	-	-	-	-	-	-	-	-	-	-	-	-
в) банки и други финансови институции със седалище извън отчитащата страна (+)	-	-	-	-	-	-	-	-	-	-	-	-	-
3.2. Неусвоени, безусловни кредитни линии, предоставени на:	**-**	**-**	**-**	**-**	**-**	**-**	**-**	**-**	**-**	**-**	**-**	**-**	**-**
а) други национални парични власти; БМР; МВФ; други международни организации	-	-	-	-	-	-	-	-	-	-	-	-	-
други национални парични власти (-)	-	-	-	-	-	-	-	-	-	-	-	-	-
БМР (-)	-	-	-	-	-	-	-	-	-	-	-	-	-
МВФ (-)	-	-	-	-	-	-	-	-	-	-	-	-	-
други международни организации (+)	-	-	-	-	-	-	-	-	-	-	-	-	-
б) банки и други финансови институции със седалище в отчитащата страна (-)	-	-	-	-	-	-	-	-	-	-	-	-	-
в) банки и други финансови институции със седалище извън отчитащата страна (-)	-	-	-	-	-	-	-	-	-	-	-	-	-
4. Агрегирани къси и дълги позиции в опции в чуждестранна валута спрямо местна валута	**-**	**-**	**-**	**-**	**-**	**-**	**-**	**-**	**-**	**-**	**-**	**-**	**-**
а) къси позиции	-	-	-	-	-	-	-	-	-	-	-	-	-
купени пут-опции (*put options*) [1]	-	-	-	-	-	-	-	-	-	-	-	-	-
записани кол-опции (*call options*) [2]	-	-	-	-	-	-	-	-	-	-	-	-	-
б) дълги позиции	-	-	-	-	-	-	-	-	-	-	-	-	-
купени кол-опции (*call options*)	-	-	-	-	-	-	-	-	-	-	-	-	-
записани пут-опции (*put options*)	-	-	-	-	-	-	-	-	-	-	-	-	-
Допълнителни показатели: опции „в парите“													
1) По текущи валутни курсове	-	-	-	-	-	-	-	-	-	-	-	-	-
а) къса позиция	-	-	-	-	-	-	-	-	-	-	-	-	-
б) дълга позиция	-	-	-	-	-	-	-	-	-	-	-	-	-
2) + 5% (обезценяване с 5%)	-	-	-	-	-	-	-	-	-	-	-	-	-
а) къса позиция	-	-	-	-	-	-	-	-	-	-	-	-	-
б) дълга позиция	-	-	-	-	-	-	-	-	-	-	-	-	-
3) -5% (надценяване с 5%)	-	-	-	-	-	-	-	-	-	-	-	-	-
а) къса позиция	-	-	-	-	-	-	-	-	-	-	-	-	-
б) дълга позиция	-	-	-	-	-	-	-	-	-	-	-	-	-

(продължава)

2.8.3. Част III. УСЛОВНО ИЗТИЧАНЕ НА АКТИВИ В ЧУЖДЕСТРАННА ВАЛУТА (НОМИНАЛНА СТОЙНОСТ) ПРЕЗ СЛЕДВАЩИТЕ 12 МЕСЕЦА

(продължение)

(млн. евро)

	V.2009	VI.2009	VII.2009	VIII.2009	IX.2009	X.2009	XI.2009	XII.2009	I.2010	II.2010	III.2010	IV.2010	V.2010
4) +10% (обезценяване с 10%)	-	-	-	-	-	-	-	-	-	-	-	-	-
а) къса позиция	-	-	-	-	-	-	-	-	-	-	-	-	-
б) дълга позиция	-	-	-	-	-	-	-	-	-	-	-	-	-
5) -10% (надценяване с 10%)	-	-	-	-	-	-	-	-	-	-	-	-	-
а) къса позиция	-	-	-	-	-	-	-	-	-	-	-	-	-
б) дълга позиция	-	-	-	-	-	-	-	-	-	-	-	-	-
6) други	-	-	-	-	-	-	-	-	-	-	-	-	-
а) къса позиция	-	-	-	-	-	-	-	-	-	-	-	-	-
б) дълга позиция	-	-	-	-	-	-	-	-	-	-	-	-	-
С ОСТАТЪЧЕН МАТУРИТЕТ, ПО-МАЛЪК ИЛИ РАВЕН НА 1 МЕСЕЦ (n<=1)									2010				
1. Условни задължения в чуждестранна валута	**-13.5**	**-3.2**	**-4.3**	**-3.6**	**-2.2**	**-1.6**	**-11.58**	**-2.83**	**-6.19**	**-13.86**	**-2.29**	**-4.11**	**-9.12**
а) гаранции за обезпечение по дълг, дължим до 1 година	-	-	-	-	-	-	-	-	-	-	-	-	-
б) други условни задължения	-13.5	-3.2	-4.3	-3.6	-2.2	-1.6	-11.58	-2.83	-6.19	-13.86	-2.29	-4.11	-9.12
2. Ценни книжа в чуждестранна валута, емитирани с включени опции (упражняеми облигации)	**-**	**-**	**-**	**-**	**-**	**-**	**-**	**-**	**-**	**-**	**-**	**-**	**-**
3.1. Неусвоени, безусловни кредитни линии, предоставени от:	**-**	**-**	**-**	**-**	**-**	**-**	**-**	**-**	**-**	**-**	**-**	**-**	**-**
а) други национални парични власти; БМР; МВФ; други международни организации	-	-	-	-	-	-	-	-	-	-	-	-	-
други национални парични власти (+)	-	-	-	-	-	-	-	-	-	-	-	-	-
БМР (+)	-	-	-	-	-	-	-	-	-	-	-	-	-
МВФ (+)	-	-	-	-	-	-	-	-	-	-	-	-	-
други международни организации (+)	-	-	-	-	-	-	-	-	-	-	-	-	-
б) банки и други финансови институции със седалище в отчитащата страна (+)	-	-	-	-	-	-	-	-	-	-	-	-	-
в) банки и други финансови институции със седалище извън отчитащата страна (+)	-	-	-	-	-	-	-	-	-	-	-	-	-
3.2. Неусвоени, безусловни кредитни линии, предоставени на:	**-**	**-**	**-**	**-**	**-**	**-**	**-**	**-**	**-**	**-**	**-**	**-**	**-**
а) други национални парични власти; БМР; МВФ; други международни организации	-	-	-	-	-	-	-	-	-	-	-	-	-
други национални парични власти (-)	-	-	-	-	-	-	-	-	-	-	-	-	-
БМР (-)	-	-	-	-	-	-	-	-	-	-	-	-	-
МВФ (-)	-	-	-	-	-	-	-	-	-	-	-	-	-
други международни организации (+)	-	-	-	-	-	-	-	-	-	-	-	-	-
б) банки и други финансови институции със седалище в отчитащата страна (-)	-	-	-	-	-	-	-	-	-	-	-	-	-
в) банки и други финансови институции със седалище извън отчитащата страна (-)	-	-	-	-	-	-	-	-	-	-	-	-	-
4. Агрегирани къси и дълги позиции в опции в чуждестранна валута спрямо местна валута	**-**	**-**	**-**	**-**	**-**	**-**	**-**	**-**	**-**	**-**	**-**	**-**	**-**
а) къси позиции	-	-	-	-	-	-	-	-	-	-	-	-	-
купени пут-опции (*put options*)	-	-	-	-	-	-	-	-	-	-	-	-	-
записани кол-опции (*call options*)	-	-	-	-	-	-	-	-	-	-	-	-	-
б) дълги позиции	-	-	-	-	-	-	-	-	-	-	-	-	-
купени кол-опции (*call options*)	-	-	-	-	-	-	-	-	-	-	-	-	-
записани пут-опции (*put options*)	-	-	-	-	-	-	-	-	-	-	-	-	-

(продължава)

2.8.3. Част III. УСЛОВНО ИЗТИЧАНЕ НА АКТИВИ В ЧУЖДЕСТРАННА ВАЛУТА (НОМИНАЛНА СТОЙНОСТ) ПРЕЗ СЛЕДВАЩИТЕ 12 МЕСЕЦА

(продължение)

(млн. евро)

	V.2009	VI.2009	VII.2009	VIII.2009	IX.2009	X.2009	XI.2009	XII.2009	I.2010	II.2010	III.2010	IV.2010	V.2010
Допълнителни показатели: опции „в парите“													
1) По текущи валутни курсове	-	-	-	-	-	-	-	-	-	-	-	-	-
а) къса позиция	-	-	-	-	-	-	-	-	-	-	-	-	-
б) дълга позиция	-	-	-	-	-	-	-	-	-	-	-	-	-
2) + 5% (обезценяване с 5%)	-	-	-	-	-	-	-	-	-	-	-	-	-
а) къса позиция	-	-	-	-	-	-	-	-	-	-	-	-	-
б) дълга позиция	-	-	-	-	-	-	-	-	-	-	-	-	-
3) - 5% (надценяване с 5%)	-	-	-	-	-	-	-	-	-	-	-	-	-
а) къса позиция	-	-	-	-	-	-	-	-	-	-	-	-	-
б) дълга позиция	-	-	-	-	-	-	-	-	-	-	-	-	-
4) +10% (обезценяване с 10%)	-	-	-	-	-	-	-	-	-	-	-	-	-
а) къса позиция	-	-	-	-	-	-	-	-	-	-	-	-	-
б) дълга позиция	-	-	-	-	-	-	-	-	-	-	-	-	-
5) - 10% (надценяване с 10%)	-	-	-	-	-	-	-	-	-	-	-	-	-
а) къса позиция	-	-	-	-	-	-	-	-	-	-	-	-	-
б) дълга позиция	-	-	-	-	-	-	-	-	-	-	-	-	-
6) Други	-	-	-	-	-	-	-	-	-	-	-	-	-
а) къса позиция	-	-	-	-	-	-	-	-	-	-	-	-	-
б) дълга позиция	-	-	-	-	-	-	-	-	-	-	-	-	-
С ОСТАТЪЧЕН МАТУРИТЕТ, ПО-ГОЛЯМ ОТ 1 И ПО-МАЛЪК ИЛИ РАВЕН НА 3 МЕСЕЦА (1<n<=3)									2010				
1. Условни задължения в чуждестранна валута	**-8.0**	**-8.5**	**-17.8**	**-15.9**	**-13.7**	**-14.3**	**-8.44**	**-18.70**	**-17.35**	**-8.16**	**-12.69**	**-11.85**	**-4.85**
а) гаранции за обезпечение по дълг, дължим до 1 година	-	-	-	-	-	-	-	-	-	-	-	-	-
б) други условни задължения	-8.0	-8.5	-17.8	-15.9	-13.7	-14.3	-8.44	-18.70	-17.35	-8.16	-12.69	-11.85	-4.85
2. Ценни книжа в чуждестранна валута, емитирани с включени опции (упражняеми облигации)	**-**	**-**	**-**	**-**	**-**	**-**	**-**	**-**	**-**	**-**	**-**	**-**	**-**
3.1. Неусвоени, безусловни кредитни линии, предоставени от:	**-**	**-**	**-**	**-**	**-**	**-**	**-**	**-**	**-**	**-**	**-**	**-**	**-**
а) други национални парични власти; БМР; МВФ; други международни организации	-	-	-	-	-	-	-	-	-	-	-	-	-
други национални парични власти (+)	-	-	-	-	-	-	-	-	-	-	-	-	-
БМР (+)	-	-	-	-	-	-	-	-	-	-	-	-	-
МВФ (+)	-	-	-	-	-	-	-	-	-	-	-	-	-
други международни организации (+)	-	-	-	-	-	-	-	-	-	-	-	-	-
б) банки и други финансови институции със седалище в отчитащата страна (+)	-	-	-	-	-	-	-	-	-	-	-	-	-
в) банки и други финансови институции със седалище извън отчитащата страна (+)	-	-	-	-	-	-	-	-	-	-	-	-	-
3.2. Неусвоени, безусловни кредитни линии, предоставени на:	**-**	**-**	**-**	**-**	**-**	**-**	**-**	**-**	**-**	**-**	**-**	**-**	**-**
а) други национални парични власти; БМР; МВФ; други международни организации	-	-	-	-	-	-	-	-	-	-	-	-	-
други национални парични власти (-)	-	-	-	-	-	-	-	-	-	-	-	-	-
БМР (-)	-	-	-	-	-	-	-	-	-	-	-	-	-
МВФ (-)	-	-	-	-	-	-	-	-	-	-	-	-	-
други международни организации (+)	-	-	-	-	-	-	-	-	-	-	-	-	-
б) банки и други финансови институции със седалище в отчитащата страна (-)	-	-	-	-	-	-	-	-	-	-	-	-	-
в) банки и други финансови институции със седалище извън отчитащата страна (-)	-	-	-	-	-	-	-	-	-	-	-	-	-

(продължава)

2.8.3. Част III. УСЛОВНО ИЗТИЧАНЕ НА АКТИВИ В ЧУЖДЕСТРАННА ВАЛУТА (НОМИНАЛНА СТОЙНОСТ) ПРЕЗ СЛЕДВАЩИТЕ 12 МЕСЕЦА

(продължение)

(млн. евро)

	V.2009	VI.2009	VII.2009	VIII.2009	IX.2009	X.2009	XI.2009	XII.2009	I.2010	II.2010	III.2010	IV.2010	V.2010
4. Агрегирани къси и дълги позиции в опции в чуждестранна валута спрямо местна валута	**-**	**-**	**-**	**-**	**-**	**-**	**-**	**-**	**-**	**-**	**-**	**-**	**-**
а) къси позиции	-	-	-	-	-	-	-	-	-	-	-	-	-
купени пут-опции (*put options*)	-	-	-	-	-	-	-	-	-	-	-	-	-
записани кол-опции (*call options*)	-	-	-	-	-	-	-	-	-	-	-	-	-
б) дълги позиции	-	-	-	-	-	-	-	-	-	-	-	-	-
купени кол-опции (*call options*)	-	-	-	-	-	-	-	-	-	-	-	-	-
записани пут-опции (*put options*)	-	-	-	-	-	-	-	-	-	-	-	-	-
Допълнителни показатели: опции „в парите“													
1) По текущи валутни курсове	-	-	-	-	-	-	-	-	-	-	-	-	-
а) къса позиция	-	-	-	-	-	-	-	-	-	-	-	-	-
б) дълга позиция	-	-	-	-	-	-	-	-	-	-	-	-	-
2) + 5% (обезценяване с 5%)	-	-	-	-	-	-	-	-	-	-	-	-	-
а) къса позиция	-	-	-	-	-	-	-	-	-	-	-	-	-
б) дълга позиция	-	-	-	-	-	-	-	-	-	-	-	-	-
3) - 5% (надценяване с 5%)	-	-	-	-	-	-	-	-	-	-	-	-	-
а) къса позиция	-	-	-	-	-	-	-	-	-	-	-	-	-
б) дълга позиция	-	-	-	-	-	-	-	-	-	-	-	-	-
4) +10% (обезценяване с 10%)	-	-	-	-	-	-	-	-	-	-	-	-	-
а) къса позиция	-	-	-	-	-	-	-	-	-	-	-	-	-
б) дълга позиция	-	-	-	-	-	-	-	-	-	-	-	-	-
5) -10% (надценяване с 10%)	-	-	-	-	-	-	-	-	-	-	-	-	-
а) къса позиция	-	-	-	-	-	-	-	-	-	-	-	-	-
б) дълга позиция	-	-	-	-	-	-	-	-	-	-	-	-	-
6) Други	-	-	-	-	-	-	-	-	-	-	-	-	-
а) къса позиция	-	-	-	-	-	-	-	-	-	-	-	-	-
б) дълга позиция	-	-	-	-	-	-	-	-	-	-	-	-	-
С ОСТАТЪЧЕН МАТУРИТЕТ, ПО-ГОЛЯМ ОТ 3 И ПО-МАЛЪК ИЛИ РАВЕН НА 12 МЕСЕЦА (3<n<=12)									2010				
1. Условни задължения в чуждестранна валута	**-71.5**	**-75.2**	**-58.6**	**-57.4**	**-59.2**	**-61.3**	**-55.87**	**-51.26**	**-50.13**	**-47.67**	**-53.81**	**-57.98**	**-59.73**
а) гаранции за обезпечение по дълг; дължим до 1 година	-	-	-	-	-	-	-	-	-	-	-	-	-
б) други условни задължения	-71.5	-75.2	-58.6	-57.4	-59.2	-61.3	-55.87	-51.26	-50.13	-47.67	-53.81	-57.98	-59.73
2. Ценни книжа в чуждестранна валута, емитирани с включени опции (упражняеми облигации)	**-**	**-**	**-**	**-**	**-**	**-**	**-**	**-**	**-**	**-**	**-**	**-**	**-**
3.1. Неусвоени, безусловни кредитни линии, предоставени от:	**-**	**-**	**-**	**-**	**-**	**-**	**-**	**-**	**-**	**-**	**-**	**-**	**-**
а) други национални парични власти; БМР; МВФ; други международни организации	-	-	-	-	-	-	-	-	-	-	-	-	-
други национални парични власти (+)	-	-	-	-	-	-	-	-	-	-	-	-	-
БМР (+)	-	-	-	-	-	-	-	-	-	-	-	-	-
МВФ (+)	-	-	-	-	-	-	-	-	-	-	-	-	-
други международни организации (+)	-	-	-	-	-	-	-	-	-	-	-	-	-
б) банки и други финансови институции със седалище в отчитащата страна (+)	-	-	-	-	-	-	-	-	-	-	-	-	-
в) банки и други финансови институции със седалище извън отчитащата страна (+)	-	-	-	-	-	-	-	-	-	-	-	-	-
3.2. Неусвоени, безусловни кредитни линии, предоставени на:	**-**	**-**	**-**	**-**	**-**	**-**	**-**	**-**	**-**	**-**	**-**	**-**	**-**
а) други национални парични власти; БМР; МВФ; други международни организации	-	-	-	-	-	-	-	-	-	-	-	-	-

(продължава)

2.8.3. Част III. УСЛОВНО ИЗТИЧАНЕ НА АКТИВИ В ЧУЖДЕСТРАННА ВАЛУТА (НОМИНАЛНА СТОЙНОСТ) ПРЕЗ СЛЕДВАЩИТЕ 12 МЕСЕЦА

(продължение)

(млн. евро)

	V.2009	VI.2009	VII.2009	VIII.2009	IX.2009	X.2009	XI.2009	XII.2009	I.2010	II.2010	III.2010	IV.2010	V.2010
други национални парични власти (-)	-	-	-	-	-	-	-	-	-	-	-	-	-
БМР (-)	-	-	-	-	-	-	-	-	-	-	-	-	-
МВФ (-)	-	-	-	-	-	-	-	-	-	-	-	-	-
други международни организации (+)	-	-	-	-	-	-	-	-	-	-	-	-	-
б) банки и други финансови институции със седалище в отчитащата страна (-)	-	-	-	-	-	-	-	-	-	-	-	-	-
в) банки и други финансови институции със седалище извън отчитащата страна (-)	-	-	-	-	-	-	-	-	-	-	-	-	-
4. Агрегирани къси и дълги позиции в опции в чуждестранна валута спрямо местна валута	**-**	**-**	**-**	**-**	**-**	**-**	**-**	**-**	**-**	**-**	**-**	**-**	**-**
а) къси позиции	-	-	-	-	-	-	-	-	-	-	-	-	-
купени пут-опции (*put options*)	-	-	-	-	-	-	-	-	-	-	-	-	-
записани кол-опции (*call options*)	-	-	-	-	-	-	-	-	-	-	-	-	-
б) дълги позиции	-	-	-	-	-	-	-	-	-	-	-	-	-
купени кол-опции (*call options*)	-	-	-	-	-	-	-	-	-	-	-	-	-
записани пут-опции (*put options*)	-	-	-	-	-	-	-	-	-	-	-	-	-
Допълнителни показатели: опции „в парите“													
1) По текущи валутни курсове	-	-	-	-	-	-	-	-	-	-	-	-	-
а) къса позиция	-	-	-	-	-	-	-	-	-	-	-	-	-
б) дълга позиция	-	-	-	-	-	-	-	-	-	-	-	-	-
2) + 5% (обезценяване с 5%)	-	-	-	-	-	-	-	-	-	-	-	-	-
а) къса позиция	-	-	-	-	-	-	-	-	-	-	-	-	-
б) дълга позиция	-	-	-	-	-	-	-	-	-	-	-	-	-
3) - 5% (надценяване с 5%)	-	-	-	-	-	-	-	-	-	-	-	-	-
а) къса позиция	-	-	-	-	-	-	-	-	-	-	-	-	-
б) дълга позиция	-	-	-	-	-	-	-	-	-	-	-	-	-
4) +10% (обезценяване с 10%)	-	-	-	-	-	-	-	-	-	-	-	-	-
а) къса позиция	-	-	-	-	-	-	-	-	-	-	-	-	-
б) дълга позиция	-	-	-	-	-	-	-	-	-	-	-	-	-
5) - 10% (надценяване с 10%)	-	-	-	-	-	-	-	-	-	-	-	-	-
а) къса позиция	-	-	-	-	-	-	-	-	-	-	-	-	-
б) дълга позиция	-	-	-	-	-	-	-	-	-	-	-	-	-
6) Други	-	-	-	-	-	-	-	-	-	-	-	-	-
а) къса позиция	-	-	-	-	-	-	-	-	-	-	-	-	-
б) дълга позиция	-	-	-	-	-	-	-	-	-	-	-	-	-

[1] Пут-опция (*put option*) – опция, даваща правото, но не и задължението, за продажба на валута или на друг финансов инструмент, на цената на упражняване в рамките на предварително определен период или дата.
[2] Кол-опция (*call option*) – опция, даваща на притежателя си правото, но не и задължението, да закупи базовия инструмент на определена цена, наречена цена на упражняване, на или преди определена дата.

Източник: БНБ.

2.8.4. Част IV. ДОПЪЛНИТЕЛНИ ПОКАЗАТЕЛИ

(млн. евро)

	V.2009	VI.2009	VII.2009	VIII.2009	IX.2009	X.2009	XI.2009	XII.2009	I.2010	II.2010	III.2010	IV.2010	V.2010
1) Отчитат се със стандартна периодичност и своевременност:													
а) краткосрочен дълг в местна валута, индексиран към валутния курс	-	-	-	-	-	-	-	-	-	-	-	-	-
б) финансови инструменти, деноминирани в чуждестранна валута и изплащани с други средства (т.е. в местна валута)	153.7	153.5	153.5	152.8	151.1	150.3	149.4	152.5	138.9	140.8	141.2	142.0	147.5
- краткосрочни форуърди в слабо търгувани или неконвертируеми валути	-	-	-	-	-	-	-	-	-	-	-	-	-
- къси позиции	-	-	-	-	-	-	-	-	-	-	-	-	-
- дълги позиции	-	-	-	-	-	-	-	-	-	-	-	-	-
- други инструменти[1]	153.7	153.5	153.5	152.8	151.1	150.3	149.4	152.5	138.9	140.8	141.2	142.0	147.5
в) заложени активи	-	-	-	-	-	-	-	-	-	-	-	-	-
- включени в резервните активи	-	-	-	-	-	-	-	-	-	-	-	-	-
- включени в други активи в чуждестранна валута	-	-	-	-	-	-	-	-	-	-	-	-	-
г) ценни книжа, отдадени на заем или предмет на репо операции	-	-	-	-	-	-	-	-	-	-	-	-	-
- отдадени на заем или предмет на репо операции и включени в част I (-)	-	-	-	-	-	-	-	-	-	-	-	-	-
- отдадени на заем или предмет на репо операции и невключени в част I (-)	-	-	-	-	-	-	-	-	-	-	-	-	-
- заети или придобити и включени в част I (+)	-	-	-	-	-	-	-	-	-	-	-	-	-
- заети или придобити и невключени в част I (+)	-	-	-	-	-	-	-	-	-	-	-	-	-
д) финансови дериватни активи (нетни по преобладаваща пазарна цена)	-	-	-	-	-	-	-	-	-	-	-	-	-
- форуърди	-	-	-	-	-	-	-	-	-	-	-	-	-
- фючърси	-	-	-	-	-	-	-	-	-	-	-	-	-
- суапове	-	-	-	-	-	-	-	-	-	-	-	-	-
- опции	-	-	-	-	-	-	-	-	-	-	-	-	-
- други инструменти	-	-	-	-	-	-	-	-	-	-	-	-	-
е) деривати (форуърд, фючърс, опционни договори) с остатъчен матуритет, по-дълъг от една година	-	-	-	-	-	-	-	-	-	-	-	-	-
- агрегирани къси и дълги позиции във форуърди и фючърси в чуждестранни валути спрямо местната валута (включително форуърд частта на валутните суапове)	-	-	-	-	-	-	-	-	-	-	-	-	-
• къси позиции (-)	-	-	-	-	-	-	-	-	-	-	-	-	-
• дълги позиции (+)	-	-	-	-	-	-	-	-	-	-	-	-	-
- агрегирани къси и дълги позиции в опции в чуждестранни валути спрямо местната валута	-	-	-	-	-	-	-	-	-	-	-	-	-
• къси позиции	-	-	-	-	-	-	-	-	-	-	-	-	-
купени пут-опции (*put options*)[2]	-	-	-	-	-	-	-	-	-	-	-	-	-
записани кол-опции (*call options*)[3]	-	-	-	-	-	-	-	-	-	-	-	-	-
• дълги позиции	-	-	-	-	-	-	-	-	-	-	-	-	-
купени кол-опции (*call options*)	-	-	-	-	-	-	-	-	-	-	-	-	-
записани пут-опции (*put options*)	-	-	-	-	-	-	-	-	-	-	-	-	-
2) Разпространяват се с по-малка честота:	-	-	-	-	-	-	-	-	-	-	-	-	-
а) валутна структура на резервите (по групи валути)	11782.5	11895.4	11711.3	12128.8	12392.7	12667.2	12920.1	12918.9	12531.7	12171.9	12239.0	12030.4	12211.9
- валути в кошницата на СПТ	10849.9	10995.6	10815.0	10714.8	10811.2	11063.9	11223.6	11239.1	10817.9	10393.8	10454.3	10164.6	10183.2
- валути извън кошницата на СПТ	932.5	899.8	896.3	1413.9	1581.5	1603.4	1696.5	1679.8	1713.8	1778.1	1784.6	1865.8	2028.7

[1] Държавни ценни книжа, издадени за структурната реформа (ЗУНК).
[2] Пут-опция (*put option*) – опция, даваща правото, но не и задължението, за продажба на валута или на друг финансов инструмент, на цената на упражняване в рамките на предварително определен период или дата.
[3] Кол-опция (*call option*) – опция, даваща на притежателя си правото, но не и задължението, да закупи базовия инструмент на определена цена, наречена цена на упражняване, на или преди определена дата.

Източник: БНБ.

2.9. ЦЕНТРАЛНИ КУРСОВЕ НА НЯКОИ ОСНОВНИ ВАЛУТИ

(лв.)

Юни 2010 г.	EUR	USD	(100) JPY	GBP	CHF	TRY
1	1.95583	1.60907	1.76758	2.34315	1.37900	1.01401
2	1.95583	1.60078	1.74068	2.34667	1.38241	1.01249
3	1.95583	1.59425	1.71956	2.34035	1.38231	1.01249
4	1.95583	1.62175	1.75050	2.36368	1.40193	1.01718
7	1.95583	1.63545	1.78029	2.37185	1.40596	1.02346
8	1.95583	1.63777	1.78909	2.36197	1.41799	1.02185
9	1.95583	1.62850	1.77819	2.36812	1.42118	1.01951
10	1.95583	1.62377	1.78062	2.37013	1.41850	1.01739
11	1.95583	1.61279	1.75995	2.35841	1.40778	1.02132
14	1.95583	1.59673	1.73960	2.35415	1.40606	1.01649
15	1.95583	1.59555	1.74987	2.35076	1.39722	1.01254
16	1.95583	1.59308	1.74394	2.35401	1.40829	1.01386
17	1.95583	1.58200	1.73251	2.34259	1.41953	1.01296
18	1.95583	1.58085	1.74441	2.34035	1.42294	1.01391
21	1.95583	1.57843	1.72929	2.34484	1.42366	1.01691
22	1.95583	1.59555	1.76058	2.34512	1.43579	1.02052
23	1.95583	1.59386	1.76583	2.37675	1.43695	1.01660
24	1.95583	1.59503	1.78468	2.38953	1.44288	1.00634
25	1.95583	1.59088	1.77819	2.37473	1.44523	1.00609
28	1.95583	1.58508	1.77400	2.38516	1.46099	1.00800
29	1.95583	1.60340	1.80577	2.41341	1.47521	1.01323
30	1.95583	1.59386	1.79780	2.39260	1.47243	1.00816
Среден за месеца	**1.95583**	**1.60220**	**1.76241**	**2.36311**	**1.42110**	**1.01479**

Източник: БНБ.

2.10. ВАЛУТЕН КУРС НА ЛЕВА КЪМ ЩАТСКИЯ ДОЛАР

(лв.)

	Средномесечен		В края на периода	
	2009 г.	2010 г.	2009 г.	2010 г.
Януари	1.47896	1.37060	1.52608	1.40042
Февруари	1.52993	1.42925	1.54684	1.44129
Март	1.49588	1.44192	1.46966	1.45102
Април	1.48088	1.45906	1.47332	1.46889
Май	1.42592	1.55874	1.38731	1.58920
Юни	1.39549	1.60220	1.38378	1.59386
Юли	1.38842		1.38339	
Август	1.37084		1.37040	
Септември	1.34422		1.33568	
Октомври	1.32016		1.32151	
Ноември	1.31143		1.30189	
Декември	1.33822		1.36409	

Източник: БНБ.

3 Фискален сектор

3.1. КОНСОЛИДИРАН ДЪРЖАВЕН БЮДЖЕТ*

(млн. лв.)

	2009 г.				2010 г.				
	III	VI	IX	XII	I	II	III	IV	V
1. Приходи и помощи	6399.6	12954.5	18525.3	25021.6	1749.0	3097.6	5171.2	7493.0	9357.8
2. Разходи	-5637.0	-12358.1	-18545.1	-24805.0	-2171.2	-4282.1	-6594.0	-8514.4	-10389.1
3. Трансфери	0.0	0.0	0.0	0.0	0.0	0.0	0.0	0.0	0.0
4. Вноска за бюджета на ЕС	-248.3	-412.5	-532.4	-746.2	-76.9	-213.6	-246.2	-278.4	-328.7
5. Дефицит/излишък	514.3	183.8	-552.3	-529.5	-499.1	-1398.1	-1669.0	-1299.7	-1360.0
6. Финансиране	-514.3	-183.7	552.3	529.5	499.1	1398.1	1669.0	1299.7	1360.0
6.1. Вътрешно и външно финансиране (нето)	127.4	447.8	1133.6	1161.2	489.0	1380.5	1573.6	1241.9	1340.9
- външно финансиране (нето)	*116.4*	*614.5*	*582.9*	*626.7*	*49.1*	*76.2*	*72.7*	*88.1*	*71.1*
- вътрешно финансиране (нето)	*11.0*	*-166.7*	*550.7*	*534.5*	*439.8*	*1304.3*	*1500.8*	*1153.8*	*1269.8*
6.2. Приватизация (+), придобиване на дялове и акции (-), възмездни средства (нето)	-641.8	-631.5	-581.4	-631.7	10.1	17.6	95.4	57.8	19.1
- приходи от приватизация	*12.2*	*16.8*	*53.2*	*59.9*	*2.3*	*5.0*	*6.8*	*7.6*	*10.6*

* На касова основа. Данните са към края на периода.

Източници: МФ, Консолидирана фискална програма (Национална методология).

3.2. ИЗПЪЛНЕНИЕ НА РЕПУБЛИКАНСКИЯ БЮДЖЕТ*

(млн. лв.)

	2009 г.				2010 г.				
	III	VI	IX	XII	I	II	III	IV	V
I. Приходи и помощи	4264.0	8601.0	12252.2	16614.0	1279.4	2025.7	3228.0	4855.1	5987.1
1. Данъчни приходи	3765.9	7235.7	10587.7	14358.0	1154.6	1766.9	2830.2	3988.5	4946.5
2. Неданъчни приходи и помощи	498.1	1365.2	1664.6	2256.0	124.8	258.8	397.9	866.6	1040.6
II. Разходи и трансфери	3759.1	7971.8	11688.2	16712.5	1048.0	2450.6	3780.4	5249.0	6339.7
1. Разходи	1984.6	4269.3	6023.2	7680.3	762.3	1397.0	2054.4	2587.3	3038.4
2. Трансфери	1774.4	3702.5	5665.0	9032.2	285.7	1053.6	1726.1	2661.7	3301.3
III. Вноска за бюджета на ЕС	248.3	412.5	532.4	746.2	76.9	213.6	246.2	278.4	328.7
IV. Дефицит (-)/излишък (+)									
1. Първичен дефицит/излишък	524.0	549.6	493.8	-346.0	369.5	-402.6	-553.7	-416.0	-406.4
2. Вътрешен дефицит/излишък	465.2	467.3	359.8	-487.1	335.6	-455.6	-605.1	-475.6	-477.1
3. Касов дефицит/излишък	256.6	216.5	31.6	-844.8	154.5	-638.5	-798.7	-672.3	-681.3
V. Финансиране на касовия дефицит/излишък	-256.6	-216.5	-31.6	844.8	-154.5	638.5	798.7	672.3	681.3
1. Вътрешно и външно финансиране (нето)	406.0	450.2	606.5	1508.9	-156.4	632.9	712.8	626.3	680.5
- външно финансиране (нето)	*54.4*	*546.6*	*500.1*	*492.3*	*49.2*	*75.8*	*66.6*	*80.6*	*73.6*
- вътрешно финансиране (нето)	*351.7*	*-96.4*	*106.4*	*1016.5*	*-205.6*	*557.1*	*646.2*	*545.6*	*606.9*
2. Приватизация (+), придобиване на дялове и акции (-), възмездни средства (нето)	-662.7	-666.6	-638.1	-664.0	1.9	5.5	85.9	46.0	0.8
- приходи от приватизация	*-2.4*	*-1.9*	*29.7*	*26.7*	*0.1*	*0.1*	*1.6*	*1.6*	*1.8*

* На касова основа. Данните са към края на периода.

Източници: МФ, Данни по републиканския бюджет (Национална методология).

3.3. ВЪТРЕШЕН ДЪРЖАВЕН ДЪЛГ*

(млн. лв.)

	2009 г.											
	I	II	III	IV	V	VI	VII	VIII	IX	X	XI	XII
I. Дълг по емисии държавни ценни книжа	2585.9	2480.6	2495.1	2530.1	2500.0	2512.2	2479.8	2479.5	2510.7	2605.4	2660.3	2705.3
II. Дълг по ДЦК, емитирани за структурната реформа	320.7	322.8	315.2	315.5	307.0	306.7	306.5	305.2	301.8	300.0	298.0	304.1
Общ размер на вътрешния държавен дълг	**2906.7**	**2803.5**	**2810.2**	**2845.6**	**2807.1**	**2818.9**	**2786.3**	**2784.7**	**2812.5**	**2905.3**	**2958.4**	**3009.5**

(млн. лв.)

	2010 г.			
	I	II	III	IV
I. Дълг по емисии държавни ценни книжа	2770.3	2529.0	2653.8	2782.2
II. Дълг по ДЦК, емитирани за структурната реформа	277.3	280.9	281.8	283.4
Общ размер на вътрешния държавен дълг	**3047.6**	**2809.9**	**2935.5**	**3065.6**

* Данните са към края на периода и обхващат дълга, емитиран от МФ, като операциите с него се отразяват в централния републикански бюджет.

Източник: МФ месечен бюлетин *Държавен дълг*.

4 Реален сектор

4.1. БВП ПО КОМПОНЕНТИ НА КРАЙНОТО ТЪРСЕНЕ*

(млн. лв. по цени от съответната година)

	2009							2010
	I трим.	II трим.	I–VI	III трим.	I–IX	IV трим.	I–XII	I трим.
Крайно потребление	**12 633**	**13 368**	**26 000**	**13 529**	**39 530**	**14 504**	**54 033**	**11984**
Индивидуално	11 410	11 796	23 205	12 178	35 383	13 036	48 419	10 771
Домакинства	10 260	10 379	20 640	10 890	31 529	11 518	43 048	9 530
Нетърговски организации, обслужващи домакинствата	65	64	129	86	215	77	292	66
Правителство	1 084	1 353	2 437	1 202	3 639	1 440	5 079	1 176
Колективно	1 223	1 572	2 795	1 351	4 146	1 468	5 614	1 213
Брутно образуване на основен капитал	**3 616**	**4 768**	**8384**	**3 609**	**11993**	**4 427**	**16420**	**3 170**
Физическо изменение на запасите	**95**	**164**	**259**	**207**	**466**	**462**	**928**	**93**
Салдо (износ внос)	**- 2 382**	**- 1 978**	**- 4 360**	**711**	**- 3 649**	**- 1 476**	**- 5 125**	**- 1 197**
Износ на стоки и услуги	6 769	7 920	14 689	10 307	24 996	8 114	33 110	7 296
Внос на стоки и услуги	9 151	9 898	19 049	9 596	28 645	9 590	38 235	8 493
Статистическа разлика	0	0	0	0	0	0	0	0
Брутен вътрешен продукт	**13 961**	**16 322**	**30 283**	**18 056**	**48 339**	**17 917**	**66 256**	**14 050**

* Предварителни данни към 9 юни 2010 г.

Източник: НСИ.

4.2. БВП ПО ИКОНОМИЧЕСКИ СЕКТОРИ*

(млн. лв. по цени от съответната година)

	2009							2010
	I трим.	II трим.	I–VI	III трим.	I–IX	IV трим.	I–XII	I трим.
Селско и горско стопанство	463	826	1 290	1 506	2 796	545	3 341	403
Индустрия	3 608	4 353	7 961	4 713	12 674	4 160	16 835	3 585
Услуги	7 535	8 677	16 212	8 990	25 201	10 125	35 326	8 002
Брутна добавена стойност по базисни цени, общо	**11 607**	**13 856**	**25 463**	**15 209**	**40 672**	**14 830**	**55 502**	**11 990**
Корективи	2 354	2 466	4 820	2 847	7 667	3 087	10 755	2 060
БРУТЕН ВЪТРЕШЕН ПРОДУКТ	**13 961**	**16 322**	**30 283**	**18 056**	**48 339**	**17 917**	**66 256**	**14 050**
Темп на нарастване спрямо съответния период на предходната година, %	**-3.5**	**-4.9**	**-4.2**	**-5.4**	**-4.7**	**-5.9**	**-5.0**	**-3.6**

* Предварителни данни към 9 юни 2010 г.

Източник: НСИ.

4.3. ИКОНОМИЧЕСКА АКТИВНОСТ

4.3.1. НАЕТИ ПО ТРУДОВО ПРАВООТНОШЕНИЕ*

	Списъчен брой**			Изменение спрямо предходния месец (%)			
	Общо за икономиката			Общо за икономиката			
		Обществен сектор	Частен сектор		Селско, горско стопанство и риболов	Индустрия	Услуги
2009							
Януари	2 437 868	632 692	1 805 176	0.07	2.09	1.20	-0.67
Февруари	2 428 217	637 466	1 790 751	-0.40	0.26	-1.20	0.06
Март	2 412 868	640 649	1 772 219	-0.63	8.12	-1.56	-0.42
Април	2 404 891	640 550	1 764 341	-0.33	7.77	-1.44	-0.02
Май	2 402 606	637 200	1 765 406	-0.10	3.09	-1.34	0.48
Юни	2 402 243	631 492	1 770 751	-0.02	-0.21	-0.81	0.45
Юли	2 398 168	625 093	1 773 075	-0.17	-0.43	-23.35	12.82
Август	2 374 967	618 584	1 756 383	-0.97	-1.28	-0.82	-1.01
Септември	2 338 296	618 426	1 719 870	-1.54	-0.05	-0.65	-1.95
Октомври	2 307 846	620 063	1 687 783	-1.30	-4.03	26.56	-11.95
Ноември	2 281 140	617 009	1 664 131	-1.16	-5.52	-1.83	-0.59
Декември	2 254 029	608 916	1 645 113	-1.19	-8.00	-1.96	-0.48
2010							
Януари	2 197 461	587 999	1 609 462	-2.51	-5.45	-2.10	-2.61
Февруари	2 184 734	587 762	1 596 972	-0.58	-0.26	-0.86	-0.44
Март	2 190 393	591 867	1 598 526	0.26	6.98	0.00	0.14

* Предварителни данни.
** Списъчен брой към последния работен ден на месеца.

Източник: НСИ.

4.3.2. БЕЗРАБОТИЦА

	Регистрирани безработни в края на месеца (брой)			Процент от работната сила (общо)
	Общо	Безработни до 29 години включително	Възрастни	
2009				
Януари	240 782	41 650	199 132	6.50
Февруари	247 759	43 526	204 233	6.69
Март	254 899	46 111	208 788	6.88
Април	260 693	48 247	212 446	7.04
Май	262 097	48 046	214 051	7.08
Юни	270 136	49 080	221 056	7.29
Юли	282 211	52 315	229 896	7.62
Август	291 852	53 760	238 092	7.88
Септември	297 515	54 593	242 922	8.03
Октомври	304 915	56 637	248 278	8.23
Ноември	320 758	59 628	261 130	8.66
Декември	338 144	62 422	275 722	9.13
2010				
Януари	366 887	67 116	299 771	9.90
Февруари	380 244	70 447	309 797	10.26
Март	375 607	70 033	305 574	10.14
Април	368 666	67 583	301 083	9.95
Май	352 968	62 843	290 125	9.53

Източник: Агенция по заетостта.

4.4. СРЕДНА МЕСЕЧНА РАБОТНА ЗАПЛАТА НА НАЕТИТЕ ПО ТРУДОВО ПРАВООТНОШЕНИЕ*

(лв.)

	Общо за икономиката					
		Сектори по форма на собственост		Икономически сектори		
		Обществен сектор	Частен сектор	Селско, горско стопанство и риболов	Индустрия	Услуги
2009						
Януари	557	657	522	416	532	578
Февруари	553	651	517	423	535	568
Март	579	709	531	443	568	592
Април	593	696	554	449	564	616
Май	585	711	539	428	574	599
Юни	587	707	543	459	581	596
Юли	578	683	540	458	577	584
Август	576	679	538	445	579	580
Септември	594	732	544	467	587	603
Октомври	594	718	547	452	585	606
Ноември	600	714	557	453	589	613
Декември	625	769	570	467	602	645
2010						
Януари	611	707	575	436	584	633
Февруари	610	707	573	434	584	632
Март	636	724	602	465	621	651

* Предварителни данни.

Източник: НСИ.

4.5. ИЗМЕНЕНИЕ НА ПОТРЕБИТЕЛСКИТЕ ЦЕНИ

(%)

	Спрямо предходния месец		Спрямо съответния месец на предходната година		Спрямо декември на предходната година	
	Индекс на потребителските цени	Хармонизиран индекс на потребителските цени	Индекс на потребителските цени	Хармонизиран индекс на потребителските цени	Индекс на потребителските цени	Хармонизиран индекс на потребителските цени
2009						
Януари	0.8	0.4	7.1	6.0	0.8	0.4
Февруари	0.1	0.4	6.0	5.4	0.8	0.8
Март	-0.2	-0.3	4.9	4.0	0.6	0.5
Април	0.7	0.5	4.8	3.8	1.3	1.0
Май	-0.3	0.0	3.9	3.0	1.0	1.0
Юни	-0.4	0.1	3.7	2.6	0.6	1.2
Юли	-0.6	-0.1	1.6	1.0	0.0	1.0
Август	-1.2	0.1	1.3	1.3	-0.1	1.1
Септември	0.0	-0.2	0.2	0.2	-0.1	1.0
Октомври	0.1	0.2	-0.3	0.3	0.0	1.1
Ноември	0.1	0.2	-0.1	0.9	0.1	1.3
Декеми	0.5	0.3	0.6	1.6	0.6	1.6
2009						
Януари	0.6	0.6	0.4	1.8	0.6	0.6
Февруари	0.6	0.3	0.9	1.7	1.2	0.9
Март	0.2	0.4	1.3	2.4	1.4	1.3
Април	1.1	1.2	1.8	3.0	2.6	2.4
Май	-0.2	0.0	1.9	3.0	2.4	2.4

Източник: НСИ.

Методологически бележки

Общи бележки и институционални сектори 114

1 **Финансов сектор**

Парична статистика 121
Секторна таблица 125
Лихвена статистика 132

2 **Външен сектор**

Платежен баланс 135
Внос и износ 142
Брутен външен дълг 143
Международна инвестиционна позиция на България 146
Международни резерви и ликвидност в чуждестранна валута на България 149

3 **Фискален сектор** 152

4 **Реален сектор** 152

Общи бележки и институционални сектори

Общи бележки

Месечният *Информационен бюлетин* на БНБ включва данни за състоянието и динамиката на националната икономика. Акцентът пада върху финансовия и външния сектор, информацията за които се подготвя в БНБ.

В зависимост от наличността, спецификата, съпоставимостта и сравнимостта на данните таблиците и графиките могат да съдържат информация както за отделни периоди (месеци, тримесечия, години), така и с натрупване от началото на годината.

ИНСТИТУЦИОНАЛНИ СЕКТОРИ СЪГЛАСНО ЕСС '95[1]

Общи принципи

1. Институционална единица и сектори

Институционалната единица е елементарен икономически център на вземане на решения, който се характеризира с постоянство в поведението си и свобода при вземане на решенията при изпълнение на основните си функции.

В заключение следните субекти се смятат за институционални единици:

а) единици, които притежават пълен набор от сметки и независимост при вземане на решения:

1) частни и обществени предприятия;
2) кооперации или сдружения, които са признати за независими юридически лица;
3) обществени производители, които по силата на специално законодателство са признати за независими юридически лица;
4) нестопански организации, които са признати за независими юридически лица;
5) агенции на държавното управление.

б) единици, които притежават пълен набор от сметки и за които се смята, че са независими при вземане на решения – квазипредприятия.

в) единици, за които не е задължително да притежават пълен набор от сметки, но по условие се смятат, че са независими при вземане на решения:

1) домакинства;
2) национални резидентни единици.

Институционалните единици трябва да бъдат обединени в групировки, наречени институционални сектори или само сектори, някои от които са разделени на подсектори. Всеки един от секторите или подсекторите обединява институционалните единици, които имат сходен тип икономическо поведение. При определяне на сектора, към който институционалната единица да бъде отнесена, когато основната є функция е да произвежда стоки и да извършва услуги, най-напред е необходимо да се установи видът на производителя, към който тя принадлежи.

В ЕСС се различават три вида производители:

а) частни и обществени пазарни производители;
б) частни производители на стоки и услуги, предназначени за собствено крайно потребление;
в) частни и обществени други непазарни производители.

Институционалните единици, които са пазарни производители, се класифицират в сектори *Нефинансови предприятия* (S.11), *Финансови предприятия* (S.12) или *Домакинства* (S.14). Институционалните единици, които са частни производители на стоки и услуги, предназначени за собствено крайно потребление, се класифицират в сектор *Домакинства* (S.14) заедно с некорпорираните предприятия, притежавани от домакинствата. Институционалните единици, които са други непазарни производители, се класифицират в сектор *Държавно управление* (S.13) или в сектор *Нестопански институции, обслужващи домакинствата* (S.15).

2. Описание на различните сектори

Сектор *Нефинансови предприятия* (S.11)

Секторът *Нефинансови предприятия* се състои от институционални единици, чиито дистрибу-

[1] Европейска система от сметки (ЕСС'95); Регламент (ЕО) № 2223/96 на Съвета от 25 юни 1996 г., глава II *Единици и групиране на единиците*. Европейската система от сметки е разработената от Евростат международна рамка от сметки за систематично и детайлно описание на икономиката на страната, нейните компоненти, както и отношенията є с други икономики. Тя е съвместима със СНС'93 (на МВФ, ООН, ОИСР, Европейската комисия и Световната банка).

тивни и финансови трансакции се различават от тези на техните собственици и които са пазарни производители, чиято основна дейност е производството на стоки и нефинансови услуги. Секторът *Нефинансови предприятия* включва също и нефинансови квазипредприятия.

Разглежданите институционални единици са следните:

а) частни и обществени предприятия, които са пазарни производители и са основно ангажирани с производството на стоки и нефинансови услуги;
б) кооперации и сдружения, които са признати за независими юридически лица и са пазарни производители, основно ангажирани с производството на стоки и нефинансови услуги;
в) обществени производители, признати за независими юридически лица по силата на специално законодателство, и които са пазарни производители, основно ангажирани с производството на стоки и нефинансови услуги;
г) нестопански институции или асоциации, обслужващи нефинансови предприятия, които са признати за независими юридически лица и са пазарни производители, основно ангажирани с производството на стоки и нефинансови услуги;
д) холдингови дружества, контролиращи група от предприятия, които са пазарни производители, в случай че преобладаващият вид дейност на групата от предприятия като цяло – измерена на база добавена стойност – е производство на стоки и нефинансови услуги;
е) частни и обществени квазипредприятия, които са пазарни производители, основно ангажирани с производството на стоки и нефинансови услуги;

Сектор *Финансови предприятия* (S.12)

Секторът *Финансови предприятия* се състои от всички предприятия и квазипредприятия, които са ангажирани основно с финансово посредничество (финансови посредници) и/или със спомагателни финансови дейности (финансови предприятия, ангажирани със спомагателни финансови дейности). Финансовото посредничество е дейност, при която дадена институционална единица придобива финансови активи и в същото време поема пасиви за своя собствена сметка чрез участието си във финансови операции на пазара. Активите и пасивите на финансовите посредници имат различни характеристики, включително и това, че фондовете се трансформират или пренареждат във връзка с падеж, мащаб, риск и други подобни в процеса на самото финансово посредничество.

Спомагателните финансови дейности са дейности, които са тясно свързани с финансовото посредничество, но са различни от него.

Институционални единици, включени в сектор *Финансови предприятия* (S.12), са следните:

а) частни или обществени предприятия, които са основно ангажирани с финансово посредничество и/или със спомагателни финансови дейности;
б) кооперации и сдружения, които са признати за независими юридически лица и са основно ангажирани с финансово посредничество и/или със спомагателни финансови дейности;
в) публични производители, които по силата на специално законодателство са признати за независими юридически лица и са основно ангажирани с финансово посредничество и/или със спомагателни финансови дейности;
г) нестопански институции, които са признати за независими юридически лица и са основно ангажирани с финансово посредничество и/или със спомагателно финансови дейности, или обслужват финансови предприятия;
д) холдингови дружества, ако групата от филиали в рамките на икономическата територия като цяло е основно ангажирана с финансово посредничество и/или със спомагателни финансови дейности;
е) неинкорпорирани взаимни фондове, включващи инвестиционни портфейли, притежавани от група участници, чието управление се поема в повечето случаи от други финансови предприятия. Тези фондове са по правило институционални единици, които са отделни от управляващите финансови предприятия;
ж) финансови квазипредприятия[2].

[2] Неинкорпорирани единици, които са основно ангажирани с финансово посредничество и са обект на управление и надзор (в повечето случаи класифицирани в подсектор *Други парични финансови институции* или *Застрахователни корпорации и пенсионни фондове*), и за които се смята, че се ползват с независимост при вземане на решения и имат автономно управление, независимо от техните собственици. Тяхното икономическо и финансово поведение е подобно на това на финансовите предприятия. Следователно те се разглеждат като отделни институционални единици. Примери за такива са клоновете на нерезидентни финансови корпорации.

Сектор *Финансови предприятия* включва пет подсектора: *Централна банка* (S.121); *Други парично-финансови институции* (S.122); *Други финансови посредници, с изключение на застрахователни дружества и пенсионни фондове* (S.123); *Финансови предприятия, ангажирани със спомагателни финансови дейности* (S.124); *Застрахователни дружества и пенсионни фондове* (S.125).

Подсектор *Централна банка* (S.121)

Подсектор *Централна банка* (S.121) се състои от всички финансови предприятия и квазипредприятия, чиято основна функция е емитиране на парични средства, поддържане на вътрешната и външната стабилност на националната валута и управление на всички или на част от международните резерви на страната.

В подсектор S.121 са класифицирани следните финансови посредници:

а) националната централна банка, също и в случай че тя е част от Европейската система на централните банки;

б) централни парични агенции, предимно с публичен произход (например агенции за управление на чуждестранна валута или емитиращи парични средства), които поддържат пълен набор от сметки и се ползват с независимост при вземане на решения по отношение централното държавно управление. Тези дейности се извършват предимно или в рамките на централното държавно управление, или в рамките на централната банка. В тези случаи не съществуват отделни институционални единици.

Подсекторът S.121 не включва агенции и организации, които са различни от централната банка и регулират или надзирават финансови корпорации или финансови пазари.

Подсектор *Други парично-финансови институции* (S.122)

Подсектор *Други парично-финансови институции* (S.122) се състои от всички финансови предприятия и квазипредприятия, с изключение на тези, класифицирани в подсектор *Централна банка*, които са основно ангажирани с финансово посредничество и чиято дейност е да получават депозити и/или близки заместители на депозити от други институционални единици, различни от парично-финансовите предприятия, както и да дават заеми и/или да инвестират в ценни книжа за своя собствена сметка.

Парично-финансовите институции не могат да бъдат описани най-общо като банки, тъй като е възможно те да включват някои финансови предприятия, които сами по себе си да не се определят като банки, както и такива, на които в някои държави не е разрешено да се определят като банки, докато други финансови предприятия, описващи себе си като банки, може на практика да не са парично-финансови институции. В общия случай в подсектор S.122 се класифицират следните финансови посредници:

а) търговски банки, универсални банки, многоцелеви банки;

б) спестовни банки (включително доверителни спестовни банки, спестовни банки и кредитни организации);

в) пощенски джиро институции, пощенски банки, джиро банки;

г) селскостопански кредитни банки, земеделски кредитни банки;

д) кооперативни кредитни банки, кредитни съюзи;

е) специализирани банки (например търговски банки, емисионни къщи, частни банки).

В подсектор S.122 могат също да бъдат класифицирани следните финансови посредници, когато тяхната дейност е свързана с получаването на обратно платими фондове от обществото под формата на депозити, или под други форми, като например продължително емитиране на облигации и други сравними ценни книжа (в обратен случай те ще трябва да бъдат класифицирани в подсектор S.123):

а) предприятия, които са ангажирани с предоставяне на ипотеки (включително и строителни дружества, ипотечни банки и институции за ипотечно кредитиране);

б) взаимни фондове (включително тръстове, специализирани инвестиционни тръстове и други колективни инвестиционни схеми, например предприятия за колективно инвестиране в прехвърляеми ценни книжа – ПКИПЦК);

в) общински кредитни институции.

Подсектор S.122 не включва:

а) холдингови дружества, само контролиращи и управляващи група, състояща се предимно от други парично-финансови институции, но които сами по себе си не са други парично-финансови институции. Те се класифицират в подсектор S.123;

б) нестопански институции, признати като независими юридически лица, обслужващи други парично-финансови институции, но които не са ангажирани с финансово посредничество. Те се класифицират в подсектор S.124.

Подсектор *Други финансови посредници, с изключение на застрахователни дружества и пенсионни фондове* (S.123)

Подсектор *Други финансови посредници, с изключение на застрахователни предприятия и пенсионни фондове* (S.123) се състои от всички финансови предприятия и квазипредприятия, които са основно ангажирани с финансово посредничество, като поемат задължения под форма, различна от парични средства, депозити и/или близки заместители на депозити от институционални единици, различни от парично-финансови институции, или застрахователни технически резерви.

Подсектор S.123 включва различни видове финансови посредници и по-специално тези, които са предимно ангажирани с дългосрочно финансиране. В повечето случаи този преобладаващ матуритет формира базата за разграничаване от подсектор *Други парично-финансови институции*. Граничната линия с подсектор *Застрахователни дружества и пенсионни фондове* може да се определи на базата на отсъствието на пасиви под формата на застрахователни технически резерви.

В подсектор S.123 по-специално се класифицират следните финансови предприятия и квазипредприятия, освен ако те са парично-финансови институции – ПФИ:

а) предприятия, които са ангажирани с финансов лизинг;
б) предприятия, които са ангажирани с покупко-продажба на изплащане и с отпускане на потребителски или търговски кредити;
в) предприятия, които са ангажирани с факторинг;
г) дилъри на ценни книжа и деривативи (за собствена сметка);
д) специализирани финансови корпорации като например компании с рисков и развоен капитал, компании, финансиращи внос и износ;
е) дружества със специална инвестиционна дейност, които са създадени да бъдат държатели на секюритизирани активи;
ж) финансови посредници, които получават депозити и/или близки заместители на депозити само от парично-финансови институции;
з) холдингови дружества, които само контролират и управляват група от филиали, основно ангажирани с финансово посредничество и/или със спомагателни финансови дейности, но сами по себе си не са финансови предприятия.

Подсектор S.123 не включва нестопански институции, признати за независими юридически лица, обслужващи други финансови посредници, с изключение на застрахователни корпорации и пенсионни фондове, но които не са ангажирани с финансово посредничество. Те са класифицирани в подсектор S.124.

Подсектор *Финансови предприятия, ангажирани със спомагателни финансови дейности* (S.124)

Подсектор *Финансови предприятия, ангажирани със спомагателни финансови дейности* (S.124) се състои от всички финансови предприятия и квазипредприятия, които са основно ангажирани със спомагателни финансови дейности, т.е. те са тясно свързани с финансовото посредничество, но сами по себе си не са финансови посредници.

В подсектор S.124 по-специално са класифицирани следните финансови предприятия и квазипредприятия:

а) застрахователни брокери, администратори на компенсации и загуби, консултанти по застрахователни и пенсионни дела и други;
б) брокери на заеми, брокери на ценни книжа, инвестиционни съветници и други;
в) предприятия за листване, които ръководят емитирането на ценни книжа;
г) предприятия, чиято основна функция е да гарантират задължения чрез джиросване, менителници и други подобни инструменти;
д) предприятия, които организират деривативни и хеджингови инструменти, като например суапове, опции и фючърси (без да ги емитират);
е) предприятия, които осигуряват инфраструктура за финансовите пазари;
ж) централни надзорни органи за финансови посредници и финансови пазари, когато те са отделни институционални единици;

з) администратори на пенсионни фондове, взаимни фондове и други;
и) предприятия, действащи като фондови борси и застрахователни борси;
й) нестопански институции, които са признати за независими юридически лица, обслужващи финансови предприятия, но не са ангажирани с финансово посредничество или със спомагателни финансови дейности.

Подсектор S.124 не включва холдингови дружества, които само контролират и управляват група от филиали, основно ангажирани със спомагателни финансови дейности, но сами по себе си не са финансови предприятия, ангажирани със спомагателни финансови дейности. Те се класифицират в подсектор S.123.

Подсектор *Застрахователни дружества и пенсионни фондове* (S.125)

Подсектор *Застрахователни дружества и пенсионни фондове* (S.125) се състои от всички финансови предприятия и квазипредприятия, които са основно ангажирани с финансово посредничество като следствие от групирането на рискове.

Изпълняваните застрахователни договори могат да се отнасят до отделни лица и/или групи, независимо от това дали участието възниква от общо задължение, наложено от държавно управление. В допълнение на това, договорите за обществено осигуряване понякога представляват значителна част от изпълняваните договори. Подсектор S.125 включва както застрахователни дружества, така и презастрахователни дружества.

Подсектор S.125 не включва:

а) институционални единици, които отговарят на всеки един от двата критерия. Те се класифицират в подсектор S.1314;
б) холдингови дружества, които само контролират и управляват група, състояща се предимно от застрахователни дружества и пенсионни фондове, но сами по себе си не са застрахователни дружества и пенсионни фондове. Те се класифицират в подсектор S.123.
в) нестопански институции, признати за независими юридически лица, обслужващи застрахователни дружества и пенсионни фондове, но които не са ангажирани с финансово посредничество. Те се класифицират в подсектор S.124.

Подсектор *Застрахователни дружества и пенсионни фондове* може да бъде разделен на:

а) застрахователни дружества;
б) (автономни) пенсионни фондове.

Автономни пенсионни фондове са пенсионни фондове, които са независими при вземане на решения и поддържат пълен набор от сметки. Следователно те са институционални единици. Неавтономните пенсионни фондове не са институционални единици и остават част от институционалната единица, която ги е създала.

Сектор *Държавно управление* (S.13)

Сектор *Държавно управление* (S.13) включва всички институционални единици, производители на друга непазарна продукция, която е предназначена за индивидуално и колективно потребление и се финансира главно от задължителни плащания, извършвани от единици, принадлежащи към други сектори, и/или всички институционални единици, основно ангажирани с преразпределение на национален доход и богатство.

Институционалните единици, включени в сектор S.13, са следните:

а) единици на държавното управление (с изключение на обществени производители, които са организирани като обществени предприятия или по силата на специално законодателство са признати за независими юридически лица, или квазипредприятия, когато са класифицирани в нефинансовите или финансови сектори), които администрират и финансират група от дейности, основно осигуряващи непазарни стоки и услуги, за благото на обществото;
б) нестопански институции, признати за независими юридически лица, които са производители на друга непазарна продукция и се контролират и финансират основно от държавното управление;
в) независими пенсионни фондове, ако отговарят на изискванията за социалноосигурителни фондове.

Сектор *Държавно управление* е разделен на четири подсектора: *Централно държавно управление* (S.1311); *Федерално държавно управление* (S.1312); *Местно държавно управление* (S.1313); *Социалноосигурителни фондове* (S.1314).

Подсектор *Централно държавно управление* (S.1311)

Подсектор *Централно държавно управление* (S.1311) включва всички административни институционални единици на държавата и други централни агенции, чиято компетенция се разпростира обикновено върху цялата икономическа територия, с изключение на управлението на социалноосигурителните фондове. В подсектор S.1311 са включени тези нестопански институции, които са контролирани и финансирани основно от централното държавно управление и чиято компетенция се разпростира върху цялата икономическа територия.

Подсектор *Федерално държавно управление* (S.1312)

Подсектор *Федерално държавно управление* се състои от административни единици, които са отделни институционални единици, упражняващи някои от функциите на държавно управление на ниво, по-ниско от това на централното държавно управление и по-високо от това на местното държавно управление, с изключение на администрирането на социалноосигурителни фондове. В подсектор S.1312 са включени тези нестопански институции, които са контролирани и финансирани основно от федералното държавно управление и чиято компетенция се ограничава върху икономическата територия на съответните области.

Подсектор *Местно държавно управление* (S.1313)

Подсектор *Местно държавно управление* (S.1312) включва тези видове обществена администрация, чиято компетенция се разпростира само върху местната част от икономическата територия с изключение на местните агенции на социалноосигурителните фондове. В подсектор S.1313 са включени тези нестопански институции, които са контролирани и финансирани основно от органи на местните държавни управления и чиято компетенция е ограничена до икономическите територии на местното държавно управление.

Подсектор *Социалноосигурителни фондове* (S.1314)

Подсектор *Социалноосигурителни фондове* (S.1314) включва всички централни, федерални и местни институционални единици, чиято основна дейност е да предоставят социални помощи и които отговарят на следните два критерия:

а) по закон или нормативен акт някои групи от населението са задължени да участват в схемата или да заплащат вноски;

б) Сектор *Държавно управление* е отговорен за управлението на институцията по отношение на уреждане или одобряване на вноските и помощите независимо от ролята му на надзорно тяло или работодател.

Обикновено не съществува пряка връзка между размера на заплатената от дадено лице вноска и риска, на който то е изложено.

Сектор *Домакинства* (S.14)

Сектор *Домакинства* (S.14) включва лица или групи лица в ролята им на потребители или предприемачи, произвеждащи пазарни стоки и нефинансови и финансови услуги (пазарни производители), при условие че съответните дейностите, които последните развиват, не отговарят на дейностите на отделни единици, разглеждани като квазипредприятия. Секторът включва също лица или групи лица, производители на стоки и нефинансови услуги, предназначени изключително за собствена крайна употреба.

Домакинствата като потребители могат да бъдат определени като малки групи от хора, които обитават едно и също жилище, обединяват част или всичките си доходи и имущество и потребяват колективно определени видове стоки и услуги, основно жилище и храна. Тук може да се добави и критерият за съществуването на семейство или на емоционални връзки.

Основните ресурси на тези единици се получават от компенсациите на наетите лица, доход от собственост, трансфери от други сектори или приходи от реализацията на пазарни продукти или от условни постъпления от производството на продукти за собствена крайна употреба.

Сектор *Домакинства* включва:

а) лица или групи лица, чиято основна функция е потребление;

б) лица, които пребивават постоянно в институции и не притежават частична или пълна независимост по отношение на действие или при вземане на решения по икономически въпроси (например членове на религиозни ордени, живеещи в манастири, пациенти за продължително лечение в болници, затворници, излежаващи продължителни присъди,

възрастни хора, живеещи постоянно в старчески домове). Такива хора се разглеждат като образуващи заедно отделна институционална единица, или отделно домакинство;

в) лица или групи лица, чиято основна функция е потребление, и които произвеждат стоки и нефинансови услуги изключително за собствена крайна употреба; в системата са включени само категории услуги, произвеждани за собствено крайно потребление: услуги за обитавани от собственика жилища и битови услуги, предоставяни от платени наети лица;

г) еднолични търговци и сдружения без независим юридически статут – различни от тези, разглеждани като квазикорпорации – които са пазарни производители;

д) нестопански институции, обслужващи домакинства, които нямат независим юридически статут или такива, които го имат, но са с много малка значимост.

Сектор *Нетърговски организации, обслужващи домакинствата* (S.15)

Сектор *Нетърговски организации, обслужващи домакинствата (НТООД)* (S.15) се състои от нетърговски организации, които са отделни юридически лица, които обслужват домакинствата и са частни производители на друга непазарна продукция. Техните основни ресурси освен тези, получени от случайни продажби, се получават от доброволни парични вноски или вноски в натура от домакинства в качеството им на потребители, от плащания, извършени от сектор *Държавно управление,* и от доходи от собственост.

В случаите, когато тези институции не са много значими, те не се включват в този сектор, тъй като техните операции се смесват с тези на сектор *Домакинства* (S.14).

Сектор *НТООД* включва следните основни видове нестопански организации, обслужващи домакинствата, които предоставят непазарни стоки и услуги на домакинствата:

а) профсъюзи, професионални или научни сдружения, асоциации на потребители, политически партии, църкви или религиозни общества (включително и тези, които са финансирани, но не контролирани от държавното управление), както и обществени, културни, възстановителни и спортни клубове;

б) благотворителни, подкрепящи и подпомагащи организации, които са финансирани с доброволни парични вноски или вноски в натура от други институционални единици. Секторът S.15 включва благотворителни, подкрепящи и подпомагащи агенции, обслужващи нерезидентни единици, и изключва единици, за които членството дава права върху предварително определени стоки и услуги.

Сектор *Останал свят* (S.2)

Останал свят (S.2) е групировка от единици без някакви характерни функции и ресурси. Тя се състои от нерезидентни единици, ангажирани в операции с резидентни институционални единици или имащи други икономически връзки с резидентни единици.

Разграничаването на националната икономика и *Останал свят* се основава на принципа за резидентност. Националната икономика е ограничена до резидентните единици, т.е. единиците, които имат център на икономически интерес на икономическата територия на тази страна[3].

Икономическата територия включва териториални анклави като посолства, консулски представителства, военни и научни бази, разположени в останалия свят. Икономическата територия не включва извънтериториални анклави: чуждестранни посолства или институции на Европейския съюз или други международни организации, разположени на географската територия на страната[4]. Терминът „център на икономически интерес“ показва факта, че съществува някакво място в икономическата територия, на което или от което една единица се занимава и има намерение да продължи да се занимава с икономическа дейност и значителни трансакции през неограничен или ограничен, но дълъг период от време (година или повече).

Трябва да се отбележи, че правилото, според което сметките за *Останал свят* включват само операции, извършвани между резидентни институционални единици и нерезидентни единици, е обект на следните изключения:

а) транспортните услуги (до границата на страната-износител), оказвани от резидентните единици относно вносните стоки, са отразени в *Останал свят* – сметки с *FOB* вносители, въпреки че са осъществени от резидентни единици;

[3] Тези единици (независимо дали са институционални, занимаващи се с местен вид дейност или еднородно производство), познати като резидентни единици, могат да имат или да нямат националността на тази страна, могат да са или да не са юридически единици, могат да присъстват или да не присъстват на икономическата територия на страната по времето, когато извършват трансакция.

[4] Териториите, използвани от институциите на Европейския съюз и международни организации, представляват по такъв начин териториите на един вид държави. Отличителната особеност на такива държави е, че единствените резиденти са самите институции.

б) трансакциите с чуждестранни активи между резиденти, които принадлежат към различни сектори, са показани в подробните финансови сметки за *Останал свят*; макар че те не влияят на финансовата позиция на държавата спрямо останалия свят, те засягат финансовите връзки на индивидуалните сектори със сектор *Останал свят*;

в) трансакциите с пасивите на държавата между нерезиденти, които принадлежат към различни географски зони, са показани в географската разбивка на сметките *Останал свят*; макар че тези трансакции не влияят на общото задължение на държавата към сектор *Останал свят*, те засягат задълженията є към различни части на света.

1 Финансов сектор

В този раздел е представена информация от паричната и лихвената статистика, както и друга финансова статистика.

Парична статистика

I. ОБЩИ МЕТОДОЛОГИЧЕСКИ БЕЛЕЖКИ ЗА ПАРИЧНАТА И БАНКОВАТА СТАТИСТИКА

1. Методологически концепции и правила на организация на паричната статистика

Паричната статистика се събира и компилира съгласно международните статистически стандарти и до голяма степен покрива правилата за международната финансова статистика. Сред най-важните стандарти са:

- ✓ Европейската система от сметки (ЕСС‘95) и Системата от национални сметки (СНС’93)[5];
- ✓ Регламент (ЕО) № 2423/2001 на ЕЦБ от 22 ноември 2001 г. относно консолидирания баланс на сектор „Парично-финансови институции“ и *Money and Banking Statistics Compilation Guide*, ЕЦБ, 1998;
- ✓ *Money and Banking Statistics Sector Manual: Guidance for the Statistical Classification of Customers*, ЕЦБ, 1998;
- ✓ *Monetary and Financial Statistics Manual*, МВФ, 2000.

България е член на Специалния стандарт за разпространение на данни – ССРД (*Special Data Dissemination Standard*), разработен от МВФ (виж националната страница с обобщени данни за България на интернет страницата на БНБ, раздел *Статистика, Стандарти за разпространение на данни*).

Основни правила:

а) Счетоводни правила – счетоводните правила, следвани от парично-финансовите институции, са посочени в Международните счетоводни стандарти/Международните стандарти за финансова отчетност (МСС/МСФО)[6].

б) Отчетни правила:

- ✓ Оценка на активите и пасивите – всички финансови активи и пасиви се отчитат по пазарна или близка до пазарната цена. Финансовите инструменти обаче, като пари в обращение, депозити, капитал и резерви, каса и кредити, се отчитат по номинална стойност.
- ✓ Преоценка на валутните позиции – прилагат се обменни курсове към края на периода.
- ✓ Отчитане на кредити и провизии – за целите на статистиката кредитите се посочват на брутна база до изписването им. Начислените провизии се класифицират като *Други пасиви*.
- ✓ Дефиниция на отчетния период – отчетният период приключва на последния календарен, а ако той съвпада с празнични и почивни дни – на последния работен ден от месеца.

в) Икономическа територия и резидентност – икономическата територия на страната се състои от географската територия, администрирана от държавното управление, в рамките на която хората, стоките, услугите и капиталът се движат свободно. В нея се включват: въздушното пространство, териториалните води и континенталният шелф, лежащ в между-

[5] Европейска система от сметки – разработена от Евростат международна рамка от сметки за систематично и детайлно описание на икономиката на страната като цяло, нейните компоненти, както и отношенията й с други икономики. ЕСС‘95 е напълно съвместима със СНС‘93 (съвместен труд на МВФ, ООН, ОИСР, Европейската комисия и Световната банка). ЕСС‘95 акцентира предимно върху условията и данните, необходими на ЕС.

[6] Унифицираните национални счетоводни стандарти, съобразени с международните, бяха валидни до края на 2002 г., след което влязоха в сила Международните счетоводни стандарти/Международните стандарти за финансова отчетност.

народни води, върху които държавата се ползва с изключителни права; териториалните анклави (т.е. географските територии, разположени в останалия свят и използвани според международни договорености или споразумения между страни от генерални агенции и ведомства на държавното управление – посолства, консулски служби, военни бази, научни бази и други); всякакъв вид свободни зони.

Резидентите на страната са дефинирани като институционални единици, чийто център на икономически интерес[7] е на икономическата територия на страната, седалището им е разположено на същата територия и имат организирано значително по обем производство, в което участват или възнамеряват да участват.

Клоновете на резидентни кредитни институции в чужбина, чийто център на икономически интерес е на територията на друга страна, се третират като нерезиденти. Клонове на чуждестранни кредитни институции, лицензирани да оперират в страната, са резиденти и са включени към сектора, създаващ пари (виж *Секторна таблица*).

Особени случаи на резидентност:

1) българските дипломатически, консулски, търговски и други представителства, членове на тези представителства, техният персонал и обслужващите ги български граждани, които пребивават в чужбина по поръчение на българската държава, дългосрочно командированите в чужбина военнослужещи на кадрова военна служба и граждански лица от Министерството на отбраната в мисии, щабове и органи на международни организации, както и членовете на техните семейства, са резиденти на страната (местни лица). Чуждестранните такива се класифицират като резиденти на своите държави по рождение;
2) като резиденти на страната се третират и:

✓ българските граждани, пребиваващи в чужбина с цел обучение, независимо от срока на пребиваване;
✓ българските граждани, пребиваващи в чужбина с цел медицинско лечение, независимо от срока на пребиваване.

Концепцията за резидентството е съобразена с Валутния закон на България, ЕСС'95 и с *Ръководството по платежен баланс* (*Balance of Payment Manual*, 5-о изд.*)*.

г) Секторно разпределение – следват се стандартите на ЕСС'95 за секторна класификация на институционалните единици. Два са основните сектори според резидентността: *резидентен сектор* (S.1) и *останал свят* (S.2). Резидентният сектор е разделен на *парично-финансов*, *Държавно управление* и *неправителствен*. От своя страна парично-финансовият сектор обхваща *БНБ* (S.121) и *други парично-финансови институции* (S.122); сектор *Държавно управление* (S.13) се състои от 3 подсектора *централно държавно управление*, *ЦДУ* (S.1311), *местно държавно управление* (S.1313) и *социалноосигурителни фондове* (S.1314); неправителственият – от *нефинансови държавни предприятия* (S.11001), *нефинансови частни предприятия* (S.11002+S.11003), *финансови посредници и спомагатели, различни от застрахователни дружества* и *пенсионни фондове* (S.123 и S.124), *застрахователни дружества и пенсионни фондове* (S.125), *домакинства* (S.14) и *нетърговски организации, обслужващи домакинствата* (S.15). Нерезидентният сектор е разделен на *Европейски съюз* и *Други страни и международни институции.* Европейският съюз е представен с разбивка на *Еврозона и Извън еврозоната,* според принадлежността на страните от ЕС в Икономическия и паричен съюз.

д) Инструментални категории – в паричния отчет и аналитичните отчетности показателите са дефинирани според Регламент (ЕО) № 2423 на ЕЦБ и наръчника по парична и финансова статистика (*Monetary and Financial Statistics Manual*) на МВФ в съответствие с ЕСС'95 и СНС'93. Дефиниции на по-голямата част от инструментите се намират към съответните таблици в частта „Специфични методологически бележки".

е) Валутно разпределение – всички показатели и инструменти са в левове и чуждестранна валута, в т.ч. в евро на валутния компонент.

ж) Матуритетна структура – за целите на статистиката финансовите активи и пасиви се представят според първоначалния им матуритет (Регламент (ЕО) № 2423 на ЕЦБ и СНС'93).

[7] Центърът на икономически интерес се обуславя от наличието на територията на страната на търговски обект, жилище, производствена база или друг вид, чрез който или от който лицето е ангажирано или възнамерява да се ангажира с икономическа активност или за неопределен период от време, или за определен, но продължителен период от време.

2. *Отчетни единици*

Парично-финансовите институции (ПФИ), които са резидентни на територията на Република България. Те включват БНБ и други ПФИ. Други ПФИ обхващат всички кредитни институции, в т.ч. регистрираните в страната клонове на чуждестранни банки, както и фондовете на паричния пазар[8]. От кредитните институции 24 са банки с пълен лиценз за работа в България и в чужбина и 6 са клонове на чуждестранни банки. Фондовете на паричния пазар са 5 на брой.

Парично-финансовите институции в страната са включени в единния списък на парично-финансовите институции в страните, присъединени към ЕС, който се поддържа от ЕЦБ в интернет (виж *http://www.ecb.int*).

3. *Схема за изготвяне на паричната статистика*

Отчетните единици представят отчетни форми на основание чл. 42 от Закона за БНБ и чл. 69 от Закона за кредитните институции.

Данните се събират по електронен път – чрез виртуална мрежа на БНБ с другите ПФИ.

Паричната статистика включва 2 нива на компилиране и представяне на данните:

- На първото ниво счетоводните данни, получени от отделните отчетни единици, се агрегират в *аналитични отчетности*, които съдържат изчерпателни балансови данни за БНБ и другите ПФИ. Целта на двете аналитични отчетности е да представят данните, класифицирани в съответствие с принципите за резидентност, секторизация и инструментална принадлежност.
- На второто ниво данните от аналитичните отчетности се консолидират в *паричен отчет*. Паричният отчет е основна форма на паричната статистика и съдържа множество важни показатели, необходими за извършване на макроикономически анализи. Той разкрива механизма, по който паричната база се мултиплицира в съвкупно парично предлагане, обслужващо трансакциите в националното стопанство. Структурата му е изградена по начин, улесняващ анализа на широките пари и техните източници. Паричният отчет се придружава от таблици, в които основните му елементи се представят по-детайлно (по сектори и инструменти).

4. *Принципи на обработка на данните*

- ✓ Агрегиране – сумиране на данните по салда за всички институционални единици в рамките на един сектор или подсектор или на всички активи или пасиви в рамките на точно определен показател. За секторите и подсекторите данните по финансовите активи и пасиви се агрегират в инструменти (например кредити, класифицирани по сектор на дебитора, и депозити, класифицирани по сектор на кредитора). По-нататъшно агрегиране се използва за комбиниране на инструментите в показатели.
- ✓ Консолидиране – отнася се до елиминиране на салда и потоци между институционалните единици, резиденти на страната, когато последните са групирани. Институционалните единици, състоящи се от централа и клонове, отчитат консолидирани данни чрез елиминиране на вземанията и задълженията между тях. (Това правило не се прилага при консолидиране на данните между централа и нерезидентни клонове.) Последваща консолидация се извършва в паричния отчет между ПФИ.
- ✓ Нетиране – основен принцип, заложен в международните статистически стандарти, е, че данните трябва да се събират и компилират бруто. Въпреки това някои категории от данни в паричния отчет се представят и в нетна форма поради използването им за аналитични нужди. В паричния отчет и аналитичните отчетности нетно се представят: *чуждестранните активи*, *вземанията от сектор ЦДУ*, *други позиции*, като едновременно с това се показват и *брутните вземания от* и *брутните задължения към нерезиденти*, *ЦДУ* и *други некласифицирани активи и пасиви*.

5. *Политика на ревизии и статистически обработки*

Ревизии на вече публикувани данни се извършват в следните случаи:

- ✓ установяване на грешка в данните;
- ✓ промяна на счетоводния или статистическия стандарт.

[8] Включват се в обхвата от февруари 2007 г.

При извършване на ревизии те се означават с буква **p** и обяснителен текст. При смяна на стандарта се ревизират и историческите данни от момента на възникване на събитието или промяната на стандарта.

При възникване или създаване на предпоставки за публикуване на нов показател – сектор, инструмент и т.н., се конструират исторически динамични редове чрез използване на статистически методи от момента на възникване на показателя (когато има условия за това).

6. Публикации

Месечните данни са към края на отчетния период и се публикуват преди края на следващия месец съгласно *Календара за разпространение на статистически данни*, публикуван на интернет страницата на БНБ. Месечните статистически данни се включват в годишните и полугодишните отчети на БНБ и в месечната *Парична статистика*. Публикациите са налични на интернет страницата на БНБ.

Приложение: **Секторна таблица**[9]

	Сектори в паричната статистика на България		Дефиниции
Сектор, създаващ пари	Централна банка	S.12 Финансови предприятия	Финансово предприятие, чиято основна функция е емитиране на парични средства, поддържане вътрешната и външната стабилност на националната парична единица и управление на международните резерви на страната.
	Други парично-финансови институции		Финансови предприятия (с изключение на тези, които са класифицирани в подсектор *Централна банка*), които са основно ангажирани с финансово посредничество и чието задължение е да получават депозити и/или близки заместители на депозити от други институционални единици, различни от парично-финансови институции, и да отпускат кредити и/или да инвестират в ценни книжа за своя собствена сметка. Такива са: а) кредитните институции банки и дружества за електронни пари, и б) фондовете на паричния пазар. Фондове на паричния пазар – колективни инвестиционни схеми, чиито акции/дялове от гледна точка на своята ликвидност са близки заместители на депозитите и които основно инвестират в инструменти на паричния пазар и/или акции на фондове на паричния пазар, и/или прехвърляеми дългови инструменти с остатъчен матуритет по-малък или равен на 1 година, и/или банкови депозити и/или се стремят да постигнат доходност, която е близка до лихвените проценти по инструментите на паричния пазар.
Сектор, притежаващ пари	Други финансови посредници и спомагатели, с изключение на застрахователни дружества и пенсионни фондове		1. Финансови предприятия, които са основно ангажирани с финансово посредничество, като поемат пасиви под форма, различна от: а) пари, депозити и/или близки заместители на депозити от институционални единици, различни от парично-финансови институции; б) застрахователни и пенсионни резерви. Тук се включват инвестиционни фондове, дружества, специализирани в кредитиране, лизингови дружества, финансови и заложни къщи и др. 2. Финансови предприятия – спомагатели, които са тясно свързани с финансовото посредничество, но сами по себе си не са финансови посредници. Тук се включват фондови борси, обменни бюра, консултанти, брокери и др.
	Застрахователни дружества и пенсионни фондове		Финансови предприятия, които са основно ангажирани с финансово посредничество като следствие от поемането на застрахователни и пенсионни рискове (и които поемат пасиви под формата на застрахователни и пенсионни резерви).
	Нефинансови предприятия		Нефинансови предприятия, които са пазарни производители и чиято основна дейност е производството на стоки и нефинансови услуги.
	Домакинства		Личности или групи от личности като потребители и като предприемачи, произвеждащи пазарни стоки и нефинансови и финансови услуги (пазарни производители). Секторът включва и личности или групи от личности като производители на стоки и нефинансови услуги, предназначени предимно за собствена крайна употреба. Тук се включват едноличните търговци и сдруженията без независим юридически статус и които са пазарни производители.
	Нетърговски организации, обслужващи домакинствата (НТООД)		Нетърговски институции, отделни юридически личности, чиято основна дейност е свързана с обслужване, подпомагане и съдействие на домакинствата. Техните основни ресурси освен тези, получени от случайни продажби, се получават от доброволни парични вноски или вноски в натура от домакинствата в качеството им на потребители, от плащания, извършени от сектор *Държавно управление*[10], и от доходи от собственост. Тук се включват синдикати, политически партии, фондации, сдружения, църкви и религиозни общества, читалища, културни и спортни клубове.

(продължава)

[9] Институционалните сектори в паричната статистика на България изцяло покриват изискванията на ЕЦБ и ЕСС'95.
[10] Нетърговските институции, които са контролирани и финансирани от сектор *Държавно управление*, се класифицират в него.

(продължение)

	Сектори в паричната статистика на България			Дефиниции
Парично неутрален сектор	Централно държавно управление		S.13 Сектор *Държавно управление*	Всички институционални единици, които предлагат обществени услуги, занимават се с разпределението на националния доход и гарантират оперирането на социалната и икономическата система. Това са министерства, ведомства, други централни агенции, извънбюджетни фондове и административни единици на страната, чиято компетенция се разпростира обикновено върху цялата икономическа територия, с изключение администрирането на социалноосигурителните фондове. В подсектора са включени и тези нетърговски институции, които са контролирани и финансирани главно от централното държавно управление и чиято компетенция се разпростира върху цялата икономическа територия.
Сектор, притежаващ пари	Местно държавно управление			Всички институционални единици, които предлагат обществени услуги, занимават се с разпределението на националния доход и гарантират оперирането на социалната и икономическата система на местно ниво. Това е местната администрация, чиято компетенция се разпростира върху част от икономическата територия, с изключение администрирането на местните агенции на социалноосигурителните фондове. В подсектора са включени тези нестопански институции, които са контролирани и финансирани главно от органи на местното държавно управление и чиято компетенция е ограничена до икономическите територии на местното държавно управление.
	Социално-осигурителни фондове			Централни и местни институционални единици, чиято основна дейност е да обезпечават обществени облаги и които отговарят на всеки от следните два критерия: 1. по закон или нормативен акт някои групи от населението са задължени да участват в схемата или да заплащат вноски; 2. правителството е отговорно за управлението на институцията по отношение уреждането или одобряването на вноските и облагите независимо от ролята му като надзорно тяло или работодател.
Нерезидентен сектор	Европейски съюз	Еврозона	S.2 Останал свят	Всички нерезидентни единици[11], ангажирани в операции с резидентни институционални единици или имащи други икономически връзки с резидентни единици. Сметките на *Останал свят* осигуряват един общ поглед върху икономическите връзки, свързващи националната икономика с останалия свят. Секторът включва и такива институционални единици, които физически се намират на географската територия на страната. Дели се на *Европейски съюз* и *Други страни и международни организации*. Европейският съюз е представен с разделение на *Еврозона* и *Страни от Европейския съюз извън еврозоната*, включително институциите на ЕС.
		Страни от ЕС извън еврозоната		
	Други страни и международни организации			

[11] Включени са също институциите на Европейския съюз и международните организации.

II. СПЕЦИФИЧНИ МЕТОДОЛОГИЧЕСКИ БЕЛЕЖКИ

Паричната статистика е представена в динамика с паричен отчет, две аналитични отчетности (на БНБ и на другите ПФИ), както и с няколко допълнителни таблици, съдържащи по-детайлна информация. Принципът на организация на всички таблици е следният: данните са развити по сектор, показател, левове и чуждестранна валута, в т.ч. в евро, инструмент и матуритет, като показателите в актива са групирани по сектори и инструменти, а в пасива – по инструменти и степен на изискуемост.

Същевременно се компилират и публикуват секторни месечни отчетности на БНБ и на другите ПФИ, които са статични таблици, представящи съответни показатели в актива и пасива с цел идентифициране на секторната принадлежност на балансовите позиции.

Паричната статистика (в динамика и статика) е изградена на база месечните отчетности на БНБ и другите ПФИ.

С цел запазване на статистическата тайна[12] и неразкриване на индивидуална информация за конкретна отчетна единица част от показателите са представени на по-агрегирано ниво.

Таблици 1.3.1.1.3.4.: Паричен отчет и аналитични отчетности

Структурата на паричния отчет може да се изрази със следното математическо тъждество:

нетни чуждестранни активи + нетни вътрешни активи = широки пари + дългосрочни пасиви.

Нетните вътрешни активи включват вътрешен кредит, дълготрайни активи и други позиции (нето).

Аналитичните отчетности на БНБ и другите ПФИ следват формата на паричния отчет.

Видове показатели

Нетни чуждестранни активи[13] – получават се като разлика между брутните чуждестранни активи и пасиви на сектор ПФИ. Брутните чуждестранни активи са представени по инструменти и включват международните валутни резерви на страната и други чуждестранни активи на БНБ и другите ПФИ. Брутните чуждестранни пасиви отразяват задълженията на ПФИ към външния сектор. Подробно развитие на брутните чуждестранни активи и чуждестранни пасиви на БНБ е извършено в таблица 1.3.5. *Чуждестранни активи и пасиви на БНБ*.

Вътрешен кредит – обединява кредита за консолидирания сектор *Държавно управление* и за неправителствения сектор.

Кредитът за консолидирания сектор *Държавно управление* обхваща нетните вземания от ЦДУ и брутните вземания от местното държавно управление и социалноосигурителните фондове. Кредитът за неправителствения сектор включва брутните вземания от нефинансови предприятия, финансови предприятия, домакинства и НТООД.

Дълготрайни активи – движими или недвижими нефинансови активи, за които намеренията на парично-финансовите институции са да бъдат използвани за период, по-дълъг от 1 година, във връзка с извършването на основната им дейност.

Други позиции (нето) – обединяват всички компоненти от балансите на БНБ и другите ПФИ, които не са обхванати в представените инструменти. Тук се включват *Отношения между други ПФИ (нето), Отношения между БНБ и други ПФИ (нето)* и *Други активи и пасиви (нето*). Към *Други активи и пасиви (нето)* се включват начислените и просрочените лихви, дериватите, амортизациите, провизиите, както и некласифицираните другаде активи и пасиви (част от тях са представени в таблици 1.3.7 и 1.3.8: *Допълнителни показатели към аналитичните отчетности на БНБ и другите ПФИ*. Позицията *Отношения между ПФИ (нето)* отразява превишаването на активите над пасивите, възникнало в резултат на нетиране на вземанията и задълженията между ПФИ.

Широки пари (парично предлагане) – състоят се от пасиви с паричен характер на ПФИ към резидентния сектор с изключение на тези към ЦДУ и към сектор ПФИ. Инструментите в паричните агрегати са групирани по степен на ликвидност и са представени по валути и по сектори.

Използват се следните парични агрегати: М1, М2 и М3. Агрегат М1, известен като „тесни пари“, включва най-бързоликвидните инструменти, използвани за разплащане (пари извън ПФИ и овърнайт депозити в левове и чуждестранна валута). Квазипарите и паричният агрегат М1 съставят паричния агрегат М2. Квазипарите се състоят от депозити с договорен матуритет до 2 години и

[12] Закон за статистиката, чл. 25.

[13] Монетарното злато и притежаваните/разпределените специални права на тираж, вземанията и задълженията по лихви в *Нетните чуждестранни активи* са показатели, които се отнасят само за БНБ.

депозити, договорени за ползване след предизвестие (вкл. спестовни депозити), до 3 месеца. Най-нисколиквидните финансови инструменти са репо сделките, акциите и дялове на фондовете на паричния пазар и издадените дългови ценни книжа до 2 години, наричани общо *търгуеми инструменти*. Те са в левове и чуждестранна валута и заедно с паричния агрегат М2 формират най-широкия паричен агрегат М3, който е известен като парично предлагане („широки пари“).

Дългосрочни пасиви на ПФИ – дългосрочните финансови пасиви включват пасивите на ПФИ с матуритет над 2 години или период на предизвестие над 3 месеца, както и капитала и резервите. *Капитал и резерви* включва основния капитал на банковата система; резервите и финансовия резултат.

Основни инструменти

В актива:

1. Репо сделки – средства, отпуснати по споразумения за обратно изкупуване на ценни книжа, когато една от страните получава парични средства срещу продажбата на ценни книжа, но с твърд ангажимент да изкупи обратно същите или подобни ценни книжа по определена цена на определена бъдеща дата.

2. Кредити – финансови активи, възникнали с цел осигуряване на парични средства, стоки или услуги на кредитополучателя. Условията по кредитите (фиксирани от кредитора или договорени) обикновено се оформят с непрехвърляем документ. Кредитът е безусловен дълг, който трябва да бъде изплатен при падежа му и да носи доход под формата на лихва (вж. таблица 1.3.6). В сектор *Финансови предприятия* са включени и предоставените от отчетните единици маржин депозити[14].

3. Ценни книжа, различни от акции – тук се включват ценни книжа, различни от акции и други капиталови инструменти, даващи на притежателя им безусловно право на фиксиран или договорно определяем доход под формата на купонни плащания и/или определена фиксирана сума на посочена дата или дати, стартиращи от емисията до деня, определен като дата на падеж/откупуване. Тези книжа не гарантират права на собственост и дял в капитала на фирмата емитент. Включват се и инструменти със същите характеристики, но съдържащи опции за конвертиране в акции или други капиталови инструменти. Показателят *ценни книжа, различни от акции*, обхваща различни видове облигации и други дългови книжа с характер на облигации (такива могат да бъдат сконтирани и приети от другите ПФИ полици и други търговски книжа, използвани от тях като форма на краткосрочно инвестиране). В сектор *Нефинансови предприятия* са включени и притежаваните от кредитните институции компенсаторни инструменти[15].

4. Акции и други капиталови инструменти – притежаваните ценни книжа, които дават права на собственост и дял в капитала на предприятие. Тези ценни книжа дават право на част от печалбата на предприятието, а също така и право на ликвидационен дял в случай на ликвидация. Тук се включват и *акции и дялове на фондове на паричния пазар.*

В пасива:

1. Пари извън ПФИ – парите в обращение, намалени с касите на другите ПФИ.

2. Депозити – средствата, приети от ПФИ, които могат да бъдат платими на виждане, платими без срок на предизвестие, със срок на предизвестие или при други предварително договорени условия на плащане. Депозитите се приемат по договореност между страните, като се уговорят условията по воденето на депозитните сметки, размерът на лихвата (ако в договора е предвидено начисляването є), сроковете на изплащане и санкции за страните при неизпълнение на договорностите. Те са задължение (пасив) на финансовата институция.

- ✓ *Овърнайт депозити* съдържат депозити, които нямат определен срок и могат незабавно да се конвертират в пари в брой или да се преведат чрез банково нареждане или чек без ограничения или санкции. Тук се включват и депозитите до 1 ден.
- ✓ *Депозити с договорен матуритет* – не са незабавно на разположение, тъй като имат договорен срок преди тегленето им. Тези депозити не могат да се използват за извършване на плащания и не са конвертируеми в пари в брой без какъвто и да е вид значимо ограничение или глоба. Тук се отнасят получените кредити, с изключение на тези от МВФ.

[14] Представляват гаранционни депозити по деривативни договори. Служат за парично обезпечение, което остава собственост на вложителя и са платими при приключването на договора.

[15] Компенсаторните инструменти включват компенсаторни записи и жилищно-компенсаторни записи, емитирани по Закона за обезщетяване на собственици на одържавени имоти, и поименни компенсационни бонове, емитирани по Закона за собствеността и ползването на земеделските земи. Тези инструменти са издадени от държавата и са свободно прехвърляеми. По смисъла на Закона за публичното предлагане на ценни книжа те са приравнени към ценни книжа.

- ✓ *Депозити, договорени за ползване след предизвестие* – включват спестовни депозити и други депозити, договорени за ползване след предизвестие. Спестовните депозити са непрехвърляеми депозити без определен матуритет, които служат за съхранение на пари на домакинства срещу издаване на лична спестовна книжка или аналогичен документ. Такива депозити са жилищните влогове, детските влогове и други. Другите депозити, договорени за ползване след предизвестие, са непрехвърляеми депозити без определен матуритет, които не могат да бъдат конвертирани в пари в брой без период на предизвестие. При тях конвертирането в пари в брой не е възможно или е възможно преди срока на предизвестието, но с някаква санкция. Тук се отнасят и непрехвърляеми депозити, които са с фиксиран матуритет, но конвертирането им в пари в брой преди настъпването на матуритета им е възможно само срещу предизвестие.

3. Репо сделки – включват получените в парично-финансовата институция парични средства срещу продажбата на ценни книжа с твърд ангажимент за обратно изкупуване на същите или подобни ценни книжа по определена цена на определена бъдеща дата.

4. Акции и дялове на фондове на паричния пазар – включват издадените от фондовете на паричния пазар дялове.

5. Издадени дългови ценни книжа – включват емитираните от кредитните институции ценни книжа, различни от акции и други капиталови инструменти, които обикновено се търгуват на вторичния пазар и не гарантират на притежателя права върху собственост на емитента. Издадени нетъргуеми инструменти (първично пласирани не чрез борса или друг официален пазар), но впоследствие придобили търгуемост, също се класифицират тук.

Таблица 1.3.5.: Чуждестранни активи и пасиви на БНБ

Таблицата показва вземанията и задълженията на БНБ към нерезиденти, формиращи позициите *Чуждестранни активи* и *Чуждестранни пасиви*.

Видове инструменти

Чуждестранни активи на БНБ

Външните вземания на централната банка са обособени в две групи според своята ликвидност – *Международни резерви* и *Други чуждестранни активи.*

1. *Международни резерви* – включва най-бързоликвидните чуждестранни активи. В режима на паричен съвет, въведен на 1 юли 1997 г., те се равняват на активите на обособеното в баланса на БНБ управление „Емисионно“ и са описани в чл. 28, ал. 3 на Закона за БНБ.

Подразделя се на три подсектора – *нерезидентни банки, нерезидентни правителства* и *други нерезиденти*, и включва следните показатели:

- ✓ *каса* – притежавани банкноти и монети в свободно конвертируема чуждестранна валута;
- ✓ *притежавани специални права на тираж*[16](СПТ);
- ✓ *монетарно злато* – състои се от кюлчета злато в стандартна форма в трезора и монетарно злато, депозирано при чуждестранни банки. От 1 юли 1997 г. до 31 януари 2005 г. на основание чл. 28, ал. 3, т. 6 от Закона за БНБ наличността от монетарно злато е оценявана по 500 лева за тройунция или по пазарна стойност, ако е по-ниска. От 1 февруари 2005 г. монетарното злато се оценява по пазарна стойност;
- ✓ *депозити* – средства в свободно конвертируема валута, притежавани от БНБ по сметки в чуждестранни банки, развити по степен на ликвидност (овърнайт депозити, депозити с договорен матуритет, депозити, договорени за ползване след предизвестие);
- ✓ *репо сделки* – включват получените в БНБ средства срещу продажбата на ценни книжа с твърд ангажимент за обратно изкупуване на същите или подобни ценни книжа по определена цена на определена бъдеща дата;
- ✓ *ценни книжа, различни от акции* – притежаваните от БНБ дългови инструменти, емитирани от нерезидентни банки, финансови институции и правителства, чиито задължения са оценени с една от двете най-високи оценки на две международно признати агенции за кредитен рейтинг и които са платими в свободно конвертируема валута, с изключение на дълговите инструменти, дадени или получени като обезпечение;

[16] Специалните права на тираж са резервен актив, създаден от МВФ като допълнение към съществуващите резервни активи на страните членки на фонда. Стойността им се определя от кошница от основни валути (евро, британска лира, щатски долар и японска йена).

- ✓ *резервна позиция в МВФ* – представлява безусловното право на страната за ползване на средства от МВФ. Този показател се създава от плащането на валутния компонент от квотата на България и е равен на разликата между квотата и наличностите на МВФ в национална валута[17];
- ✓ *вземания по лихви* – включени са вземания по начислени лихви. Специфична особеност, произтичаща от паричния съвет, е, че вземанията и задълженията по начислени лихви са част от *Международните резерви*, съответно част от чуждестранните задължения на страната, поради което те не са част от *Други активи* и *Други пасиви*, както е при другите отчетни единици.

2. *Други чуждестранни активи* – това са по-слаболиквидни вземания от нерезиденти, които след въвеждането на паричния съвет са част от активите на управление „Банково". Позицията е разделена на два сектора – *нерезидентни правителства* и *други нерезиденти*, и включва следните инструменти:

- ✓ *ценни книжа, различни от акции* – дългови ценни книжа, невключени в международния резерв;
- ✓ *акции и други капиталови инструменти* – представляват капиталови инвестиции в международни финансови институции (например Банката за международни разплащания, Базел). Тук се включват и акции и дялове на фондове на паричния пазар притежаваните ценни книжа, осигуряващи дял в капитала на фонд на паричния пазар.

Чуждестранни пасиви на БНБ

Отразяват задълженията на централната банка към външния сектор, разделени на три подсектора – *нерезиденти банки, нерезидентни правителства* и *други нерезиденти*. След въвеждането на паричния съвет чуждестранните пасиви се състоят само от задълженията на страната към МВФ и включват следните инструменти:

- ✓ *кредити* – получени заеми от общите фондове на МВФ, които са лихвоносни и се отпускат с определен падеж;
- ✓ *задължения по лихви* – в позицията са включени задълженията по лихви към МВФ;
- ✓ *разпределени специални права на тираж*.[18]

Таблица 1.3.6.: Кредити на нефинансови предприятия, домакинства и НТООД

Таблицата представя информация за кредитите (остатъчната им стойност) по видове, валута и сектори, отпуснати от кредитните институции. В паричния отчет и аналитичните отчетности те са част от *Вземанията от неправителствения сектор*.

Видове кредити

1. Според матуритета
   - ✓ Краткосрочни кредити – кредити, чийто първоначален матуритет е 1 година или по-малко, включително овърдрафт.
   - ✓ Кредити с матуритет от 1 до 5 години – кредити, чийто първоначален матуритет е повече от 1 година, но по-малко от 5 години.
   - ✓ Кредити с матуритет над 5 години – кредити, чийто матуритет е над 5 години.
2. Според качеството
   - ✓ Редовни кредити – включват се кредитите, които са класифицирани като редовни експозиции, съгласно чл.8 и експозиции под наблюдение, съгласно чл.9 (с изключение на преструктурираните експозиции) по смисъла на Наредба № 9 на БНБ[19].
   - ✓ Лоши и преструктурирани кредити[20] – в съответствие с изискванията за статистическа отчетност на ЕЦБ[21], БНБ събира агрегирана информация за кредитите, които са преструктурирани или са с влошено качество/с просрочие в обслужването. Събират се данни за целия размер на балансово отчитаните кредитни експозиции, които са класифицирани като *необслужвани експозиции* (чл. 10), *загуба* (чл. 11) и *преструктурирани експозиции*,

[17] Резервната позиция може да бъде увеличена до размера на средствата в национална валута, използвани от МВФ при трансакции с други държави-членки.

[18] Дългосрочен пасив към МВФ, който се явява кореспондиращата позиция на притежаваните специални права на тираж.

[19] Наредба № 9 на БНБ от 3 април 2008 г. за оценка и класификация на рисковите експозиции на банките и за установяване на специфични провизии за кредитен риск.

[20] До 30 юни 2006 г. в показателя се посочва просрочената част от главницата, която е станала изискуема, но не е платена.

[21] Регламент ЕЦБ/2001/13 относно консолидирания баланс на сектор „Парично-финансови институции" и Регламент ЕЦБ/2001/18 относно статистика за лихвените проценти, прилагани от парично-финансовите институции по депозити и кредити на домакинства и нефинансови предприятия.

съгласно чл. 13 (независимо към коя класификационна група са отнесени) по смисъла на Наредба № 9 на БНБ[19]. За целите на паричната статистика не се събират детайлни данни за класифицираните експозиции по срокове на просрочие. В съответствие с международната практика, отчитането за паричната статистика се различава от това за надзорни цели, включително при отчитането на кредитите, които са преструктурирани или са с влошено качество/с просрочие в обслужването.

Поради това, агрегираните данни за тези кредити не показват общо класифицираните рискови експозиции, нито конкретно дела на необслужваните експозиции (тези с просрочия над 90 дни). Източник на информация за класифицираните рискови експозиции са надзорните данни на БНБ.

3. Според целта на използване
   - ✓ Кредити за потребление – кредити, предоставени на домакинствата. Кредитът за потребление се използва предимно за покупка на стоки и услуги, които се употребяват лично от домакинствата.
   - ✓ Жилищни кредити – кредити, предоставени на домакинства срещу обезпечение (ипотека, гаранция и др.), за финансиране на жилищно строителство или покупка на жилище. Тук влизат и заемите за подобрения/ремонт на жилища.
   - ✓ Други кредити – обхваща кредитите, предоставени на домакинствата за бизнес цели, обучение и други. Тук се включват кредитите, предоставени на физически лица с търговско, производствено или друго предназначение (например финансови лизинги, селскостопански кредити и други).
4. Според начина на предоставяне
   - ✓ Овърдрафт – кредити, отпуснати от кредитните институции в случаите, когато средствата по разплащателните сметки на клиентите не са достатъчни да покрият наредените плащания. Погасяването се извършва автоматично при постъпване на суми по разплащателните сметки. Включват се овърдрафт-кредити както с предварително договорени лихвени условия и размер, така и без уговорка.
   - ✓ Кредити, различни от овърдрафт.

Таблици 1.3.7. и 1.3.8.: Допълнителни показатели към аналитичните отчетности на БНБ и другите ПФИ

Таблиците показват всички начислени и просрочени лихви по вземания и задължения по видове инструменти, дериватите, както и всички коригиращи позиции, използвани в счетоводната практика, а именно амортизациите и провизиите.

Описание на показателите

Начислени лихви – представляват дължимите вземания/задължения по лихвени вноски, които се записват съгласно принципа за текущо начисляване. В аналитичните отчетности към паричния отчет се отнасят към позиции *Други активи* и *Други пасиви*, като особеност на аналитичната отчетност на БНБ е, че начислените лихви по международния резерв и кредитите от МВФ се отчитат към позиция *Чуждестранни активи*, съответно *Чуждестранни пасиви*.

Провизии – тук се отчитат натрупаните начисления във връзка с обезценка (сегашните специфични провизии по активи), както и провизиите, признати за пасиви съгласно МСС и нормативната уредба в страната. Те се отнасят към позиция *Други пасиви*, тъй като за целите на статистиката всички финансови активи и пасиви, които подлежат на провизиране, се отчитат на брутна база (виж *Общи методологически бележки*).

Амортизации – вид коректив на амортизируеми дълготрайни материални и нематериални активи. В публикуваната информация дълготрайните активи са включени на брутна база, а начислената амортизация е отнесена в позиция *Други пасиви*.

Деривати – в тази позиция се отчита брутната справедлива стойност на всички балансово отчитани деривати, притежавани от парично-финансовите институции.

Таблици 1.4.1. и 1.4.2.: Секторна месечна отчетност на БНБ и на другите ПФИ

Секторните месечни отчетности на БНБ и на другите ПФИ представят на брутна база балансовите показатели по начин, позволяващ идентифициране на секторната им принадлежност. Таблиците са статични и съдържат информация по салда към края на всеки календарен месец. Представянето на данните е съобразено с основните принципи за секторна класификация и агрегиране на

инструментите в показатели:

1. Секторна класификация – следвани са основните принципи, заложени в ЕСС'95. Всички секторно некласифицирани позиции, както и собствените вземания и задължения на ПФИ, са обособени в колона *некласифицирани.*
2. Финансови показатели – обхватът и съдържанието на показателите са описани към съответните таблици. Някои от позициите са по-агрегирани в сравнение с паричния отчет и аналитичната отчетност, където част от инструментите в пасива са представени с допълнителна разбивка според това, дали се включват в паричните агрегати.

Особености на секторната месечна отчетност на БНБ

За целите на таблицата чуждестранните вземания на БНБ са обособени по сектори, като са обединени активите, включени в международния валутен резерв, с другите чуждестранни активи на централната банка. Касата във валута, притежаваните СПТ и монетарното злато са представени в колона *некласифицирани*. Чуждестранните активи, групирани според ликвидността им в *международен резерв* или в *други чуждестранни активи*, са посочени в таблица 1.3.5. *Чуждестранни активи и пасиви на БНБ.*

Таблици 1.5.1. и 1.5.2.: Парични агрегати по дефиниция на ЕЦБ* и *Източници на паричните агрегати по дефиниция на ЕЦБ

Таблиците представят паричните агрегати и източниците на парите (*counterparts*) по формата на ЕЦБ.

Освен салда към края на съответния период в таблиците се представят и данни за реални трансакции.

Реална трансакция е създаване, покупка, продажба или ликвидация на финансов актив или пасив. Тя се изчислява, като от разликата в салдата спрямо предходния отчетен период се елиминират всички изменения, които не са вследствие на реална трансакция. Такива са прекласификациите по сектори и инструменти, отстраняването на грешки, корекциите в стойността на ценните книжа, изписванията на вземания и измененията, свързани с движенията на валутните курсове.

Реална трансакция = Крайно салдо – Начално салдо – Прекласификации и други корекции – Валутни преоценки – Други преоценки (изписвания на кредити, корекции в стойността на ценни книжа).

Таблици 1.11.1. до 1.11.3.: Класифицирани рискови експозиции и установени специфични провизии за кредитен риск на банковата система и на банките по групи

Промените във формата на отчета за класифицираните рискови експозиции и установените специфични провизии за кредитен риск отразяват измененията в Наредба № 9 на БНБ за оценка и класификация на рисковите експозиции на банките и за установяване на специфични провизии за кредитен риск, в сила от 30 юни 2008 г. (ДВ, брой 38 от 11 април 2008 г.)

Лихвена статистика

Статистиката на прилаганите от банките лихвени проценти, изготвяна от БНБ, се базира на хармонизирана методология за държавите-членки от еврозоната, установена в Регламент (ЕО) № 63/2002 на Европейската централна банка от 20 декември 2001 година (ЕЦБ/2001/18)[22]. Тя представя информация за лихвените проценти и за обемите по нов бизнес и по салда по депозити и кредити на сектори *Нефинансови предприятия* и *Домакинства и НТООД*[23].

Публикуват се и данни за индекси на междубанковия пазар, ОЛП и доходност на държавните ценни книжа.

I. ДЕПОЗИТИ И КРЕДИТИ НА СЕКТОРИ *НЕФИНАНСОВИ ПРЕДПРИЯТИЯ* И *ДОМАКИНСТВА И НТООД*

Видове лихвени проценти и начини на изчисляването им

Лихвените проценти са ефективни годишни проценти. Те са среднопретеглени съответно с обемите по нов бизнес през отчетния период или със салдата към края на отчетния период. Обхващат всички лихвени плащания по депозитите и кредитите, без да включват другите разходи, свързани с тях. В лихвената статистика се представя и *годишен про-*

[22] Регламент (ЕО) № 63/2002 на Европейската централна банка от 20 декември 2001 г. относно статистиката на лихвените проценти, прилагани от парично-финансовите институции по депозити и кредити на домакинства и нефинансови предприятия.

[23] Нетърговски организации, обслужващи домакинствата.

цент на разходите, който представлява общата стойност на кредита за кредитополучателя, изразена като годишен процент от сумата на предоставения кредит (Директива 87/102/ЕИО за потребителския кредит, изменена и допълнена с Директива 90/88/ЕИО и Директива 98/7/ЕО).

Годишният процент на разходите включва всички лихвени плащания по кредита, както и всички такси, комисиони и други разходи за сметка на клиента, извършването на които е условие за отпускането на кредита. Изчислява се само за *кредити за потребление* и за *жилищни кредити*.

Лихвената статистика представя информация за лихвени проценти и обеми по нов бизнес и по салда

- *Нов бизнес* – всяко ново споразумение между клиента и отчетната единица. Нови споразумения са договори, които за първи път определят лихвения процент, сроковете и условията по депозита или кредита. Ново споразумение е и всяко предоговаряне на лихвения процент, сроковете и/или други условия по вече съществуващ договор, когато възможността за такова предоговаряне не е заложена в него, както и предоговаряне на срок с активното участие на клиента.
- *Салда* – всички задължения на отчетните единици към техните клиенти по депозити, както и всички вземания на отчетните единици по кредити (с изключение на тези, които са класифицирани като „необслужвани експозиции“, „загуба“ и „преструктурирани експозиции“ по смисъла на Наредба № 9 на БНБ[24]).

Разбивка по сектори

Лихвената статистика обхваща сектори *Нефинансови предприятия* и *Домакинства и НТООД,* резиденти на територията на Република България.

Разбивка по инструменти

- *Овърнайт депозити* – депозити, които нямат определен срок и могат незабавно да бъдат изплатени в наличност или суми по тях да бъдат преведени въз основа на банково нареждане или чек без ограничения или санкции. Тук се включват и депозитите до един ден. (За този инструмент лихвените проценти и обемите по нов бизнес и по салда съвпадат).
- *Депозити с договорен матуритет* – депозити, които не са незабавно на разположение, тъй като имат договорен срок или други ограничения при ползването им. Тези депозити не могат да се използват за извършване на плащания и не са конвертируеми в пари в брой без ограничение или санкция. Включват се срочните депозити и други депозити, които имат посочените характеристики (гаранционни депозити; обезпечения; набирателни, ликвидационни сметки и др.).
- *Кредити* – вземания на отчетните единици от кредитополучателите по главници при дадени назаем средства, включително такива вземания, прехвърлени им от трети лица. В обхвата на лихвената статистика не попадат кредити, които са класифицирани като „необслужвани експозиции“, „загуба“ и „преструктурирани експозиции“ по смисъла на Наредба № 9 на БНБ[24]. Кредитите са разделени на две подкатегории: *овърдрафт* и *кредити, различни от овърдрафт*[25]. (За *овърдрафт* лихвените проценти и обемите по нов бизнес и по салда съвпадат).

Валута – български левове

Разбивка по цел на използване (само за сектор *Домакинства и НТООД*).

- *Кредити за потребление* – кредити, предоставени за покупка на стоки и услуги, употребявани лично от домакинствата.
- *Жилищни кредити* – кредити, предоставени на домакинствата с цел инвестиране в жилища за собствено ползване или наем, включително за строителство и за подобрения на жилища.
- *Други кредити* – всички останали видове кредити, предоставени на домакинствата, включително кредити за обучение и лечение. В показателя се включват всички кредити с търговска или производствена цел, както и кредитите за *НТООД*.

Разбивка по договорен размер на кредита (само за сектор *Нефинансови предприятия*)

- *Кредити с размер до левовата равностойност на 1 млн. евро* (границата от 1 млн. евро се отнася за всеки отделен кредит).

[24] Наредба № 9 на БНБ от 3 април 2008 г. за оценка и класификация на рисковите експозиции на банките и за установяване на специфични провизии за кредитен риск.

[25] Вземанията на отчетните единици по репо сделки се включват в показател *кредити, различни от овърдрафт*.

- *Кредити с размер над левовата равностойност на 1 млн. евро* (границата от 1 млн. евро се отнася за всеки отделен кредит).

Разбивка по договорен срок

- *Оригинален матуритет* – първоначално определен срок, преди изтичането на който кредитът не може да бъде погасен, а депозитът изплатен, без да бъде наложена санкция.
- *Период на първоначално фиксиране на лихвения процент* – периодът от време, през който лихвеният процент, определен в договора за кредит, не може да се променя.

Отчетен период

Отчетният период е един календарен месец. За целите на лихвената статистика по *салда* се предоставя информация към последния календарен ден на отчетния месец. Информацията по *нов бизнес* обхваща всички нови споразумения, договорени през отчетния месец.

Източник на данни

Отчетни единици са всички банки в Република България, в т.ч. клоновете на чуждестранни банки.

II. МЕЖДУБАНКОВ ПАЗАР

Обхват

- *Основен лихвен процент* (ОЛП) – ОЛП за текущия месец е равен на средната аритметична величина от стойностите на индекса ЛЕОНИА за работните дни на предходния календарен месец.

Индекси на междубанковия пазар:

– *ЛЕОНИА (LEONIA: LEv OverNight Interest Average)* - лихвен процент по реални сделки с необезпечени овърнайт депозити в левове, предоставени на българския междубанков пазар;
– *СОФИБОР (SOFIBOR: SOFia Interbank Offered Rate)* - фиксинг на котировките на необезпечени депозити в левове, предлагани на българския междубанков пазар. Той се изготвя за набор от срочности всеки работен ден като средна величина от котировките „продава“, подадени от представителна група банки;
– *EONIA (Euro OverNight Index Average)* и *EURIBOR (EURo InterBank Offered Rate)*.

Обработка на данните

- Месечните стойности на индексите са изчислени като средноаритметични от дневните стойности.

Отчетен период

Отчетният период е един календарен месец.

Източници на данни

- Дирекция „Банкова политика“ на БНБ (www.bnb.bg/*Финансови пазари*) – за *ОЛП*, *ЛЕОНИА* и *СОФИБОР*.
- ЕЦБ (www.ecb.int) – за индексите *EONIA* и *EURIBOR*.

III. ДОХОДНОСТ НА ДЪРЖАВНИ ЦЕННИ КНИЖА. ДЪЛГОСРОЧЕН ЛИХВЕН ПРОЦЕНТ ЗА ОЦЕНКА НА СТЕПЕНТА НА КОНВЕРГЕНЦИЯ

Обхват

- *Доходност, постигната на вторичния пазар* при сделки с лихвоносни държавни ценни книжа (ДЦК).
- *Дългосрочен лихвен процент за оценка на степента на конвергенция (ДЛП)* – определя се на база доходността до падеж на вторичния пазар по дългосрочна ценна книга (бенчмарк), емитирана от Министерството на финансите (сектор *Централно държавно управление*) и деноминирана в национална валута. ДЛП се изчислява в съответствие с изискванията на Европейската централна банка. Допълнителна информация за ДЛП е публикувана на интернет страницата на БНБ (*Статистика/Парична и лихвена статистика/Лихвена статистика/Дългосрочен лихвен процент за оценка на степента на конвергенция*).

Обработка на данните

- Постигнатата доходност по ДЦК е среднопретеглена ефективна доходност от индивидуалните сделки между първичните дилъри на ДЦК през отчетния период.
- Месечната стойност на ДЛП е средноаритметична от дневните му стойности.

Отчетен период
Отчетният период е един календарен месец.
Източник на данни
Управление „Фискални услуги“ (www.bnb.bg/*Фискален агент*) – за доходността на ДЦК

IV. РАЗПРОСТРАНЕНИЕ НА ИНФОРМАЦИЯТА

Българската народна банка публикува на интернет страницата си пълен комплект от таблици с данни за лихвената статистика в база данни, организирана в динамични редове (www.bnb.bg/*Статистика/Парична и лихвена статистика/Лихвена статистика/Лихвена статистика*).

Таблици с избрани показатели, представителни за лихвената статистика, се публикуват в електронното издание „Лихвена статистика“, в отчетите за първото полугодие и в годишните отчети на Българската народна банка.

Данните се предоставят едновременно на всички потребители.

V. КОНТАКТИ

За въпроси по методологията, прилагана от Българската народна банка или относно публикуваните данни, можете да се обръщате към: Даниела Добрева, началник отдел „Парична и банкова статистика“ (dobreva.d@bnbank.org), или на адрес: mbstatistics@bnbank.org, или по пощата на следния адрес:

Българска народна банка
Дирекция „Статистика“
Отдел „Парична и банкова статистика“
Пл. „Княз Александър I“ № 1
1000 София, България

2 Външен сектор

Информацията за външния сектор обхваща четири основни категории:
а) платежен баланс;
б) търговия със стоки;
в) дългови индикатори;
г) валутни курсове.

Платежен баланс[26]

Българската народна банка съставя и отчита платежния баланс на страната на основание чл. 42 от Закона за Българската народна банка (обн., ДВ, бр. 46 от 10.VI.1997 г., изм., ДВ, бр. 59 от 2006 г.). Информацията за нуждите на статистиката на платежния баланс се събира на основание на чл. 42 от Закона за БНБ и чл. 710 на Валутния закон (обн., ДВ, бр. 83 от 21.IX.1999 г., изм. и доп., бр. 60 от 2003 г.) и се обработва от отдел „Платежен баланс и външен дълг“ към дирекция „Статистика“ на БНБ при запазване на нейната пълна конфиденциалност. Българската народна банка изготвя и публикува както аналитичното, така и стандартното представяне на платежния баланс в съответствие с петото издание на *Ръководство по платежен баланс* (МВФ, 1993) и с *Ръководни правила на Европейската централна банка*[27].

Методологията за отчитане на платежния баланс е концептуално свързана с тази на *Системата на националните сметки (СНС)*. Статиите на платежния баланс кореспондират в голяма степен със съответните елементи на сметка *Останал свят* от СНС.

Съществува тясна взаимовръзка и между *Международната инвестиционна позиция* и платежния баланс. Финансовата сметка на платежния баланс представя трансакциите (потоци) на една икономика, свързани с външните є финансови активи и пасиви, които се отразяват върху размера на притежаваните външни финансови активи и пасиви, отчитани в международната инвестиционна позиция.

[26] Актуализирани методологически бележки към 15 март 2010 г.
[27] *Guideline of The European Central Bank on the Statistical Reporting Requirements of The European Central Bank in the Field of Balance of Payments Statistics, The International Reserves Template and International Investment Position Statistics* (ECB/2004/15).

I. Счетоводни принципи и стандарти

Основното правило, прилагано при съставянето на платежния баланс на България, е прилагането на *двойното счетоводно записване*. Като **кредит, с положителен знак**, се записват: износ на стоки и услуги, получен и начислен доход, компенсиращи записи за безвъзмездно получени реални и финансови ресурси (трансфери), увеличение на финансовите пасиви и намаление на финансовите активи. Като **дебит, с отрицателен знак**, се записват: внос на стоки и услуги, платен и начислен доход, компенсиращи записи на безвъзмездно предоставени реални и финансови ресурси, увеличение на финансовите активи и намаление на финансовите пасиви.

Времето на записване на операциите в платежния баланс е моментът на смяна на собствеността.

Оценяването на трансакциите се извършва на базата на пазарните цени. Ако пазарните цени на трансакциите не са известни, като приближение за тях се използват средни пазарни цени.

Промените в стойността на притежаваните активи или пасиви към чужбина, които се дължат на валутнокурсови и преоценъчни разлики, не се отразяват в платежния баланс.

Платежният баланс на България се отчита в евро и в левове. Преизчисляването в съответната валута се извършва чрез валутния курс към момента на трансакцията. Ако той не е известен или е неприложим по други практически причини, се използва среден валутен курс за отчетния период.

II. Компоненти на платежния баланс

Компонентите на платежния баланс се съставят посредством *Системата за отчитане на международните трансакции* (СОМТ), която включва: 1) отчети на банките, и 2) отчети на предприятията, които имат банкови сметки в чужбина (относно международните операции на резидентите). Тези отчети обхващат всички компоненти на таблицата на платежния баланс. От 1 януари 2010 г., прагът над който банките имат задължение да предоставят информация за целите на статистиката на платежния баланс бе увеличен от 25 000 лв. на 100 000 лв. Информацията по определени компоненти на платежния баланс, събирана чрез СОМТ, се замества с данни от други източници: 1) данни за вноса и износа на стоки, предоставяни от НСИ, 2) оценки на БНБ за статиите *Пътувания*, *Пътнически транспорт*, *Компенсация на наетите*, *кредит* и *Парични преводи от българи, живеещи постоянно в чужбина, кредит,* 3) проучване сред предприятията с преки чуждестранни инвестиции и отчети на предприятията с преки инвестиции в чужбина, 4) отчети на банки, други небанкови финансови институции, застрахователни компании и пенсионни фондове за статия *Портфейлни инвестиции, активи*, 5) данни на Централен депозитар АД за статия *Портфейлни инвестиции, пасиви*, 6) отчети от други институции, 7) отчети на предприятия, получили (предоставили) финансови кредити от (на) нерезиденти, и 8) отчети на предприятия по други задължения и вземания (различни от финансови кредити) към нерезиденти.

В аналитичното представяне компонентите на платежния баланс са класифицирани в следните основни категории:

А. Текуща сметка

Текущата сметка обхваща получаването и предоставянето на ***стоки и услуги***, ***доход*** и ***текущи трансфери*** между страната и останалия свят. Потоците, записани в кредитната страна, представляват тази част от брутния вътрешен продукт, предоставени на останалия свят (износ на стоки и услуги), както и предоставянето на фактори на производство, изразени чрез получен (или който следва да бъде получен) доход – компенсации на наетите и инвестиционен доход (лихви, дивиденти и др.). Включват се също така и компенсиращи записи за безвъзмездно получени реални и финансови ресурси (трансфери).

Потоците в дебитната страна представляват брутният продукт, създаден в останалата част на света и придобит от националната икономика (внос на стоки и услуги), както и придобиването на фактори на производство, изразени чрез платен (или който следва да се плати) доход. Включват се също така и компенсиращи записи за безвъзмездно предоставени реални и финансови ресурси.

• Статията *Стоки* в текущата сметка на платежния баланс обхваща преносими стоки, за които е налице смяна на собствеността между резиденти и нерезиденти. Данните за вноса и износа *FOB* (*Free on board*) са базирани на митнически декларации, като кодовете, използвани в тях, са по *Хармонизираната система за описание и кодиране на стоките* на Световната митническа организация, въведена през 1988 г. и допълнена през 1992 г. Считано с данните за януари 2006 г. Българската народна банка и Националният статистически институт съвместно прилагат разработената от тях методология за оценка на вноса по цени *FOB* и на приходите и разходите за товарен транспорт.[28] Методологията се базира на анализ на съотношенията *CIF/FOB* при вноса на стоки в зави-

[28] Данните за 2002–2005 г. са базирани на тази методология за оценка на вноса по цени FOB и на приходите и разходите за товарен транспорт.

симост от различните видове доставки по вноса, както и от използвания транспорт и националност на превозвача.

При представяне на географското разпределение на данните за износа и вноса в платежния баланс на страната се следват следните правила:

Съгласно европейските регламенти, при търговия със страни – членки на ЕС:

- при пристигания – страната партньор е държава-членка, от която стоките се изпращат за България.
- при изпращания страната – партньор е държава-членка, за която се изпращат стоките.

При данните за търговията със страни извън ЕС:

- при внос – страната партньор е тази, която е произвела стоката, наречена „страна на произход“.
- при износа – страната партньор е тази, която ще потребява стоките, наречена „страна на потребление“.

Източници: Източник на данните от началото на 2003 г. до края на 2006 г. бе Агенция „Митници“, а за предишни години – „Информационно обслужване“ АД (дирекция ИИЦ). Българската народна банка и НСИ получаваха данните за вноса и износа, допълваха ги с друга информация и допълнително ги обработваха. С въвеждането на системата Интрастат (въведена със Закона за статистика на вътрешнообщностната търговия със стоки, ДВ, бр. 51 от 2006 г.) с данните за януари 2007 г. настъпиха промени в начина на отчитане на външната търговия на България с останалите държави – членки на ЕС.

Прилагането на системата Интрастат доведе до промяна на сроковете за получаване и обработка на данните. Информация за износа (изпращания) и вноса (пристигания) на стоки се предоставят от Интрастат-операторите (фирмите, задължени да предоставят информация) на Националната агенция по приходите в срок до 10 дни след изтичането на отчетния месец. Тези данни се изпращат на Националния статистически институт за последваща обработка. Той следва да предоставя на Евростат обобщени месечни данни (без детайли по държави и стоки) в срок до 42 дни след изтичането на отчетния месец. Подробните данни за изпращанията и пристиганията на стоки се предоставят на Евростат в срок до 70 дни след края на отчетния месец.

БНБ получава от НСИ обобщени данни (без детайли по държави и стоки) за стокооборота на страната с другите държави – членки на ЕС, в срок до 35 дни след изтичането на отчетния месец и към тези данни се добавят данните на Агенция „Митници“ за търговията с трети страни. Поради това с публикуването на отчета на платежния баланс за отчетния месец са публикувани само обобщени данни за вноса и износа на стоки. Детайлни данни за изпращанията и пристиганията на стоки БНБ получава от НСИ в срок до 60 дни след изтичането на отчетния месец.

В резултат на тази промени графикът за отчитане на данните за външната търговия от БНБ е следният:

- Предварителни обобщени данни (без детайли по държави и стоки) за отчетния месец се публикуват в срок до 42 дни след изтичане на отчетния месец в таблицата за платежния баланс.
- Предварителни подробни данни (с детайли по държави и стоки) за отчетния месец се предоставят на потребителите в срок не по-рано от 73 дни след изтичане на месеца.
- Частта „Външната търговия на България“ от материала „Платежен баланс на България“ се подготвя тримесечно, в срок не по-рано от 73 дни след края на тримесечието.

Поддържаните серии от данни за вноса и износа на страната на интернет страницата на БНБ се обновяват в срок не по-рано от 73 дни след изтичане на отчетния месец.

БНБ и НСИ взаимно съгласуват данните за вноса и износа, преди да ги публикуват.

• Статията *Услуги* обхваща *транспортни, туристически* и *други услуги*.

Българската народна банка извлича данните за *товарния транспорт* от данните за външната търговия и за *пътническия транспорт* от данните за туризма на базата на оценки.

От януари 2006 г. БНБ въведе нова методология за оценка на приходите и разходите за товарен транспорт. Приходите от товарен транспорт се формират от оценката на приходите на местни превозвачи, свързани с износа на стоки от страната. Разходите се калкулират като оценка на разходите, направени от местни лица, в полза на чуждестранни превозвачи, свързани с вноса на стоки в страната. Приходите и разходите се оценяват по типове транспорт и националност на превозвача. С въвеждането на системата Интрастат, от януари 2007 г. настъпиха промени и в начина на оценяване на приходите и разходите от товарен транспорт на България с останалите държави – членки на ЕС.

Поради по-дългия срок за получаване от НСИ на подробни данни за търговията на България с останалите държави – членки на ЕС, към датата на публикуване на първоначалния отчет за платежния баланс за съответния месец (42 дни след края на отчетния период) предварителната оценка за приходите и разходите от товарен транспорт е изчислена въз основа на данните от предходни години. Тези оценки подлежат на ревизия след получаване на предварителните подробни данни (с детайли по държави и стоки) за търговията с останалите държави – членки на ЕС, за отчетния месец.

Статия *Пътувания* обхваща стоки и услуги, включително тези, свързани със здравни и образователни услуги, предоставени на туристи, пътуващи служебно или лично. До края на 2006 г. данните за туризма се базират на данни от Министерството на вътрешните работи относно броя на туристите, пресекли границата, както и на оценки на разходите, извършени от един турист на база на методология за оценяване на приходите и разходите от туристически услуги – *Методология за оценка на приходите и разходите от пътувания и туризъм в платежния баланс на България* (Българска народна банка, Министерство на търговията и туризма, 18 ноември 1999 г.).

От началото на 2007 г., данните за броя на чуждестранните граждани, посетили страната се базират на информация от НСГП и дооценки на НСИ. С данните за януари 2010 г. БНБ въведе нова методология за оценка на приходите и разходите за пътувания и пътнически транспорт. Най-общо моделът за оценка на статия *Пътувания* се базира на произведението на броя на презграничните пътувания по размера на направените разходите за едно пътуване от съответния тип (за по-подробна информация виж *Методология за оценка на статии „Пътувания“, „Пътнически транспорт“ и „Компенсация на наетите – кредит“ на платежния баланс на България* (Българска народна банка, март 2010 г.)). Оценките за броя и структурата на презграничните пътувания се базират на данни от Министерството на вътрешните работи относно броя на пресичанията на държавната граница и дооценки на Националният статистически институт. Оценките на размера на разходите, направени по време на едно пътуване, са построени в резултат на данните, събрани от проведеното от БНБ *Проучване на границата сред пътуващите български и чуждестранни граждани (юли 2007 – август 2008 г.)*. С публикуването на данните за януари 2010 г. бяха ревизирани данните за периода 2007–2009 г.

Статията *Други услуги* обхваща постъпленията и плащанията по всички останали категории услуги, различни от тези, свързани с транспорт или пътувания (съобщителни, строително-монтажни, финансови, застрахователни, лизингови, услуги в областта на науката, културата и спорта и др.).

Източници на информация по тази статия са отчетите на банките и на фирмите, които предоставят информация за сметките си в чужбина, както и оценки на БНБ за постъпления и плащания под прага от 100 000 лв. След получаване на данни от проучване сред предприятията, извършващи внос и износ на други услуги, данните подлежат на ревизия.

• Статията *Доход* включва две категории: 1) *компенсации на наетите,* и 2) *инвестиционен доход*. *Компенсациите на наетите* обхващат надници, заплати и други плащания към нерезиденти, работещи в страната, или получени от резидентите, работещи в чужбина. Компенсациите на наетите обхващат и доход, реализиран в резултат от неофициална заетост. За периода от април 2001 г. до декември 2006 г. БНБ оценява този поток съгласно *Методология за оценка на потоците, дължащи се на неофициална заетост*, 14 март 2006 г.[29] С данните за януари 2010 г. бе въведена нова методология за оценка на кредитната страна на статия Компенсациите на наетите (виж *Методология за оценка на статии „Пътувания“, „Пътнически транспорт“ и „Компенсация на наетите – кредит“ на платежния баланс на България* (Българска народна банка, март 2010 г.). С публикуването на данните за януари 2010 г. бяха ревизирани данните за периода 2007–2009 г.

Инвестиционният доход покрива постъпления и плащания на доход, свързан с външни финансови активи и пасиви – по преки инвестиции (дивиденти и реинвестирана печалба), портфейлни инвестиции, други инвестиции и по резервни активи.

Главните източници на информация по статия *Доход* са отчетите на банките, другите небанкови финансови институции, застрахователните компании и пенсионните фондове, нефинансовите предприятия, Министерството на финансите и Българската народна банка.

• *Трансфери* са всички реални ресурси и финансови средства, предоставени безвъзмездно от една икономика на друга. *Текущите трансфери* засягат пряко нивото на разполагаемия доход на една икономика и потреблението на стоки и услуги. В този смисъл текущите трансфери намаляват дохода и потребителските възможности на страната донор и увеличават дохода и потребителските възможности на страната получател. В *Текущи трансфери* се включват постъпилите средства по

[29] Данните от април 2001 г. са базирани на тази методология.

предприсъединителните и присъединителните фондове на Европейския съюз, парични преводи от частни лица, както и дарения, помощи, наследство, печалби от лотарии, пенсии, данъци, вноски за социални осигуровки и др. С данните за януари 2010 г. БНБ въведе нова *Методология за оценка на статия „Парични преводи от българи, живеещи постоянно в чужбина*". Статията *Парични преводи от българи, живеещи постоянно в чужбина* е подстатия на статията *Текущи трансфери, кредит* в текущата сметка на платежния баланс и е балансираща статия за безвъзмездно получени ресурси в брой или в натура.

Въвеждането на новата методология за отчитане на тези потоци се налага основно поради промяна в официалния праг на отчитане на търговските банки и поради необходимост от обхващане на трансферите, извършени не само по официален път, но и по неофициални канали.

Оценките на емигрантските преводи се базират на умножението на броя български емигранти, превеждащи пари към техни близки, по сума на средния трансфер. Тези изчисления се правят съответно за официалния и неофициалния канал на трансфериране. Сумирането на средствата, трансферирани по двата канала, представлява общата сума на преводите от български емигранти.

Данните за броя на българските емигранти се базират на информация от Държавната агенция за българите в чужбина, българските посолства в чужбина и данни на Евростат. Данните за процента на български емигранти, трансфериращи към техни близки в страната, за дела на трансфериращи по официален канал и неофициален канал и за средния трансфер за всеки от трансферните канали се базират на данни от *Проучване на границата сред пътуващите български и чуждестранни граждани (август 2007 – юли 2008 г.),* проведено от БНБ чрез външен изпълнител. С публикуването на данните за януари 2010 г. бяха ревизирани данните за периода 2007–2009 г.

Източници: Оценки на Българската народна банка, данни за текущите трансфери от Министерството на финансите, Българския червен кръст, Агенцията за чуждестранна помощ и от системата за отчитане на информацията от банките за преводите и плащанията между местни и чуждестранни лица.

Б. Капиталова сметка

Капиталовата сметка включва две категории: 1) *капиталови трансфери,* и 2) *придобиване или предоставяне на нематериални, нефинансови активи*. Когато са в натура, капиталовите трансфери включват: 1) прехвърляне на собственост на основни средства, или 2) безвъзмездно опрощаване на пасив от страна на кредитора. Когато е налице плащане, един трансфер е *капиталов,* когато е свързан със или зависим от придобиване или предоставяне на основни средства (например инвестиционни субсидии).

Източници: Българската народна банка получава данни за капиталовата сметка от Министерството на финансите (за капиталови трансфери от фондовете от Европейския съюз), тримесечните отчети на предприятията от нефинансовия сектор, месечните отчети на нотариусите и др.

В. Финансова сметка

Финансовата сметка обхваща всички трансакции (реално извършени и начислени) във външните финансови активи и пасиви на една икономика. Външните активи и пасиви са класифицирани основно според типа на инвестицията. *Финансовата сметка* включва: 1) *преки инвестиции*, 2) *портфейлни инвестиции,* и 3) *други инвестиции*.

• *Преки инвестиции* включва преки инвестиции в чужбина, преки инвестиции в страната и сливания и придобивания. *Пряка инвестиция* е категория в международните инвестиции, при която резидент на една икономика – пряк инвеститор, придобива дълготраен интерес (поне 10% от дяловия капитал или правото на глас) в предприятие, намиращо се в друга икономика – пряко инвестиционно предприятие. Пряката инвестиция включва както първоначалната трансакция, чрез която се установява отношението между прекия инвеститор и прякото инвестиционно предприятие, така и всички последващи трансакции между тях. Трансакциите могат да касаят промяна в участието на прекия инвеститор в капитала на инвестиционното предприятие, промяна във вътрешнофирмената задлъжнялост, както и дела на прекия инвеститор в неразпределената печалба/загуба на предприятието за отчетния период. Преките инвестиции в чужбина се отчитат като актив, преките инвестиции в България – като пасив.

В подстатията *Сливания и придобивания* се отразяват всички сделки по сливания и придобивания, с цел да се елиминира тяхното влияние върху отчитаните данни за преките инвестиции в страната. Международната практика показва, че извършването на такива трансакции като цяло не води до увеличаване на производствените мощности и на заетостта, както и че направените изводи от анализа на данните за преките инвестиции, в които са включени данните за сделки по сливане и

придобиване, могат да бъдат неточни относно размера на инвестициите, тяхната динамика, отраслова и географска структура.[30]

Източници: Българската народна банка получава месечни данни за преките инвестиции в страната от Агенцията за приватизация, Централния депозитар и от системата за отчитане на информацията от банките за преводите и плащанията между местни и чуждестранни лица, нотариусите и службите по вписванията; тримесечни данни – от Комисията за финансов надзор, от предприятията с чуждестранно участие, Националния статистически институт, от управление „Банков надзор" на БНБ, от застрахователните и пенсионноосигурителните дружества; годишни данни – от НСИ за размера на чуждестранните инвестиции в предприятията от нефинансовия сектор.

За преките инвестиции в чужбина Българската народна банка използва информация от формите за декларираме в БНБ на преките инвестиции, от тримесечните отчети на предприятия от нефинансовия сектор и от системата за отчитане на информацията от банките за статистиката на платежния баланс.

• *Портфейлни инвестиции* включва портфейлни инвестиции – активи, и портфейлни инвестиции – пасиви.

Портфейлните инвестиции са вложения в акции, когато техният размер не надвишава 10% от дяловия/акционерния капитал на дружеството, вложения в облигации, бонове, инструменти на паричния пазар или други търгуеми ценни книжа.

Главните източници на информация за статия *Портфейлни инвестиции, Пасиви* са от Министерството на финансите, Българската народна банка, банките, предприятията, притежаващи сметки в чужбина, и Централния депозитар.

Данни относно активите на страната под формата на портфейлни инвестиции се предоставят от банките (по отношение на портфейлни инвестиции както за тяхна сметка, така и за сметка на техни клиенти), другите финансови институции, застрахователните компании и пенсионните фондове, БНБ и от Министерството на финансите.

• *Други инвестиции* включва търговски кредити, заеми, валутни депозити и други активи и пасиви.

В платежния баланс под *търговски кредит* се разбират вземания между партньори по търговска сделка, които не са секюритизирани с търгуеми ценни книжа.

Основен източник на информация за търговските кредити са тримесечните отчети на местните лица за техните вземания от и задължения към чуждестранни лица.

Статия *Заеми* включва получени и изплатени главници по дългосрочни и краткосрочни заеми между резидент и нерезидент, които заеми не са секюритизирани с търгуеми ценни книжа. От статия *Заеми, пасиви* се изключват трансакциите, свързани с получаване или погасяване на главници по кредити, отпуснати от МВФ, както и получаването на главници по заеми, отпуснати в подкрепа на платежния баланс. Последните се записват в съответните статии на *група Д. Резерви и друго финансиране*.

Данните за заемите се съставят на базата на информация, предоставяна от Министерството на финансите, БНБ, банките и директно от предприятията, предоставили/получили кредити към/от чужбина. Поради това, че последните се отчитат тримесечно пред БНБ, месечните данни по статията *Заеми*, *Други сектори* (актив/пасив) се ревизират всяко тримесечие.

Статията *Валута и депозити* представя в актива си измененията във валутните депозити на резиденти в чужбина, а в пасива си – измененията в задълженията на банките, опериращи на територията на България, към нерезиденти в местна и чужда валута. Съгласно основните принципи, залегнали в *Ръководство по платежен баланс* (МВФ, 1993), при отчитане на промените във валутните депозити Българската народна банка елиминира промените в тях, дължащи се на валутнокурсови разлики.

Статиите *Други активи* и *Други пасиви* включват осъществените трансакции по разни разчети, непокрити в останалите категории и натрупаните просрочия на дълг.

Г. Грешки и пропуски (нето)

Грешки и пропуски (нето) е компенсаторна статия. Тя съществува в представянето на платежния баланс, защото системата за набиране на данни, която Българската народна банка използва, не е затворена, а представлява комбинация от различни източници на информация. За разлика от други статистически отчети, като например паричната статистика, набирането на информацията, необхо-

[30] Виж *European Central Bank, Eurostat, Foreign Direct Investment Task Force Report, March 2004*, параграф 332.

дима за съставяне на платежния баланс, не може да се ограничи само до използването на счетоводните отчети на банките като единствен източник на данни.

Колебанията в *Грешки и пропуски (нето)* както в знака, така и в размера, се дължат главно на: 1) ревизии на данните за вноса и износа, 2) усъвършенстване на методологията за компилиране на отделните статии на платежния баланс, и 3) съществуването на обективни ограничения при събиране на информацията по отделни статии на баланса.

Д. Резерви и друго финансиране

• *Резервните активи* включват тези външни активи, които са на разположение и са контролирани от централната банка (правителството), и се използват за пряко финансиране на дефицити на платежния баланс. Резервните активи включват монетарното злато, специалните права на тираж, резервната позиция при МВФ, валутните активи (включващи валутни депозити и ценни книжа) и други вземания. Записванията в тази категория се отнасят до трансакциите по активите на управление „Емисионно“ на БНБ. Данните за промените в резервните активи се включват в платежния баланс, като се изчистват от промените, предизвикани от валутнокурсовите разлики и ценовата преоценка.

Тази група в аналитичното представяне на платежния баланс включва също и *Ползвани кредити от МВФ* и статията *Извънредно финансиране*. Извънредното финансиране обхваща кредитите, получени в подкрепа на платежния баланс, както и отсрочени/преструктурирани плащания и плащания на просрочия, произтичащи от проблеми с платежния баланс. В съответствие с методологията за отчитане на операциите по *извънредното финансиране* (*Ръководство по платежен баланс* на МВФ, 1993, т. 454) платените главници по кредитите, получени в подкрепа на платежния баланс, се отразяват във **Финансовата сметка,** в позицията *Други инвестиции – пасиви – Заеми – Държавно управление*.

III. Периодичност, честота и своевременност на публикациите по платежния баланс

Българската народна банка съставя и публикува месечно платежния баланс. Съгласно своя календар БНБ извършва публикациите в рамките на шест седмици (42 календарни дни) след изтичането на отчетния период.

IV. Политика на ревизиране на данните

Ревизиите на публикуваните оценки на платежния баланс са типични за много системи за набиране на данни за платежния баланс, прилагани в други страни. Те са в съответствие с *Календара на ЕЦБ за обмен на данните за платежния баланс, международната инвестиционна позиция, резервните активи в рамките на ЕСЦБ* (включващ и календар за ревизиите). С публикуването на ревизии потребителите своевременно биват информирани относно актуализираните данни по съответните статии.[31] Политиката на Българската народна банка за ревизии на данните се базира на следните принципи:

1) С данните за първия месец от всяко тримесечие се ревизират месечните данни за цялата текуща година. С данните за втория и третия месец от всяко тримесечие се ревизират данните само за предходния месец.
2) При наличие на текущи промени в резултат от събрана допълнителна информация, както и поради елиминирането на грешки, Българската народна банка своевременно информира потребителите посредством месечните прессъобщения и чрез бележките към таблицата на платежния баланс.
3) Когато се правят значителни ревизии, в резултат от промени в методологията за отчитане на определени компоненти на платежния баланс или по други причини, с цел да улесни своите потребители Българската народна банка ги информира предварително за предстоящите промени.

V. Разпространение на информацията

Българската народна банка разпространява месечните данни за платежния баланс чрез страницата си в интернет – *www.bnb.bg*

Данните се публикуват също така и в полугодишните и годишните официални отчети на Българската народна банка. Данните се предоставят едновременно на всички потребители.

[31] Годишните данни за преките чуждестранни инвестиции в страната се ревизират с 15 месеца закъснение след изтичането на отчетния период (след получаване на годишните данни на НСИ за предприятията от нефинансовия сектор).

VI. Контакти

Въпроси по методологията, прилагана от Българската народна банка, или относно публикуваните данни по платежния баланс можете да изпращате на Емил Димитров, директор на дирекция „Статистика“, и на Лиляна Ел Хаддад, началник на отдел „Платежен баланс и външен дълг“, по електронната поща на адреси съответно *Dimitrov.E@bnbank.org* и *Elhaddad.L@bnbank.org* или по пощата на следния адрес:

Българска народна банка
Отдел „Платежен баланс и външен дълг“
Пл. „Княз Александър I“ № 1
1000 София

Внос и износ

I. Източници на данни

Източник на данните от началото на 2003 г. до края на 2006 г. бе Агенция „Митници“, а за предишни години „Информационно обслужване“ АД (дирекция ИИЦ). Българската народна банка и НСИ получаваха данните за вноса и износа, допълваха ги с друга информация и допълнително ги обработваха. До края на 2006 г. всички фирми, извършващи внос или износ на стоки, бяха задължени да декларират тази дейност чрез митнически декларации.

След 1 януари 2007 г. фирмите, извършващи стокообмен с държавите – членки на ЕС, се отчитат по системата Интрастат (въведена със Закона за статистика на вътрешнообщностната търговия със стоки, ДВ, бр. 51 от 2006 г.). Съгласно закона фирмите, които имат оборот над определения от НСИ праг за декларираме, подават Интрастат-декларации пред Националната агенция по приходите. Агенцията следва да извършва контрол на обхвата на задължените лица, да следи за изпълнение на задълженията им по системата Интрастат, както и да контролира достоверността на предоставяните данни. Данните от Интрастат-декларациите се изпращат на НСИ за последваща обработка.

Вносът и износът с трети страни (извън ЕС), както и движението на стоки в ЕС, осъществявано под митнически контрол, продължават да се отчитат чрез митнически декларации, като Агенция „Митници“ предоставя данните за обработка на НСИ. Институтът обединява тези данни с информацията по системата Интрастат, обработва ги и след извършване на допълнителни оценки предоставя данните на потребителите, в т.ч. и на Българската народна банка.

II. Срокове за получаване на данните

БНБ получава от НСИ обобщени данни (без детайли по държави и стоки) за стокооборота на страната с другите държави – членки на ЕС, в срок до 35 дни след изтичането на отчетния месец. Детайлни данни за изпращанията и пристиганията на стоки БНБ получава от НСИ в срок до 60 дни след изтичането на отчетния месец. Данните за търговията с трети страни се получават от НСИ до 29-о число на месеца, следващ отчетния.

III. Основни принципи на отчитане

Износът се отчита по цени *FOB*, а вносът – по цени *CIF*, като за нуждите на платежния баланс вносът се преизчислява по цени *FOB*. Използваната система за кодиране на стоките се базира на *Хармонизираната система за описание и кодиране на стоките* на Световната митническа организация, въведена през 1988 г. и допълнена през 1992 г.

В съответствие със съвместна методология на БНБ и НСИ от 1999 г. вносът и износът се отчитат по системата на *Специална търговия*, като моментът на регистрация на трансакциите е моментът (датата) на оформяне на митническите декларации или месецът, през който са извършени вътрешнообщностните изпращания или пристигания по системата Интрастат. Критериите за описание на страните-партньори са, както следва: *внос* – по страна на произход на стоките, *износ* – по страна на получател на стоката, т.е. последната известна страна, където стоката трябва да бъде доставена. С цел съпоставимост на поддържаните от БНБ статистически редове за вноса и износа по *Основни търговски партньори и региони* тези критерии са приложени от БНБ и за данните след 1 януари 2007 г.

Съгласно съвместната методология, преди да публикуват данни за вноса и износа, БНБ и НСИ взаимно съгласуват данните за общия размер на вноса и износа и търговското салдо.

IV. Видове таблици за вноса и износа

А. Начин на използване

За целите на икономическия анализ БНБ публикува таблиците *Начин на използване*. Основата за тяхното конструиране са 4-значните кодове по *Хармонизираната система за описание и кодиране на стоките*, групирани от гледна точка на предназначението и крайното използване на съответната стока. Основни принципи при разпределянето на стоките в съответните групи са: от една страна, целта на тяхното използване, и от друга, степента на преработката им. Таблиците са месечни, тримесечни и годишни.

Б. Основни търговски партньори и региони

В таблиците *Основни търговски партньори и региони* са включени само по-важните държави и региони за износа (вноса) на страната. Разделението на държави – членки на Европейския съюз, на групите „Европейски съюз – 15“ и „ЕС – нови държави-членки“ е в съответствие с практиката и изискванията на Евростат и ЕЦБ. Таблиците са месечни, тримесечни и годишни.

В. Основни търговски региони по начин на използване

Таблиците *Основни търговски партньори по начин на използване* представят разрез на вноса и износа на страната по географски признак и по групи стоки. Таблиците са тримесечни и годишни.

Г. Валутна структура на вноса и износа

В таблиците *Валутна структура на вноса и износа* са показани относителните дялове на различните валути в трансакциите по вноса и износа. Таблиците са тримесечни и годишни.

Във всички публикувани таблици износът е отчетен по цени *FOB*, а вносът по цени *CIF*.

V. Разпространение на информацията

Българската народна банка разпространява данните за вноса и износа на България чрез страницата си в интернет – *http://www.bnb.bg*. Данни за външната търговия на страната се включват в полугодишните и годишните официални отчети на Българската народна банка.

На страницата на БНБ в интернет са представени статистически редове за вноса и износа по *Начин на използване* и по *Основни търговски партньори и региони* от 1995 г. За тези серии съществува възможност за търсене по определен период (месец, тримесечие, година) и по група стоки (търговски партньори). Отделно за същия период са публикувани и тримесечни и годишни таблици *Основни търговски региони по начин на използване* и *Валутна структура на вноса и износа* (до декември 2006 г.).

VI. Периодичност, честота и своевременност на публикациите за вноса и износа

Поддържаните на интернет страницата на БНБ серии от данни за вноса и износа на страната се обновяват в срок не по-рано от 73 дни след изтичане на отчетния месец. В срок до шест седмици (42 дни) след края на отчетния период с публикуването на платежния баланс за отчетния месец се публикуват само обобщени данни за вноса и износа на стоки.

VII. Политика на ревизиране на данните

Съгласно установената практика БНБ прави месечни ревизии на данните си за последните три месеца, а тримесечно ревизира данните за всички месеци на отчетната година. В случай че получава непълни и/или некачествени данни, БНБ може да извършва и по-чести ревизии на данните за месеците на отчетната година.

VIII. Контакти

Допълнителна информация по методологията или публикуваните данни за външната търговия и платежния баланс можете да получите от Лиляна Ел Хаддад, началник на отдел „Платежен баланс и външен дълг“, тел. (+359 2) 9145 1439, електронен адрес *ElHaddad.L@bnbank.org*, както и от г-ца Ана Мурджева, експерт, тел. (+359 2) 9145 1965, електронен адрес *Murdjeva.A@bnbank.org*.

Брутен външен дълг[32]

При отчитане на брутния външен дълг на страната Българската народна банка се придържа към международните стандарти и изисквания, заложени в *Ръководство по статистика на външния дълг*, подготвено от няколко международни организации и издадено от МВФ[33], и в *Ръководство по*

[32] Актуализирани методологически бележки към 24 февруари 2009 г.

[33] *External Debt Statistics: Guide for Compilers and Users, IMF, 2003 (Bank for International Settlements, The Commonwealth Secretariat, Eurostat, International Monetary Fund, Organization for Economic Co-operation and Development, The Paris Club Secretariat, The United Nations Conference on Trade and Development, the World Bank).*

платежен баланс, МВФ, 5-о издание, 1993 г. Това осигурява, от една страна, международна съпоставимост на данните, а от друга – съпоставимост между информацията за външния дълг с тази на платежния баланс, на международната инвестиционна позиция и на националните сметки. Данните за брутния външен дълг са и важен източник на информация за определени статии на платежния баланс и на международната инвестиционна позиция.

Българската народна банка изготвя и разпространява месечни статистически данни за брутния външен дълг, разпределен по институционални сектори.

Публикациите обхващат месечни данни относно: 1) размера на брутния външен дълг, 2) обслужване на брутния външен дълг, и 3) новополучените кредити и депозити. Тримесечно с данните към края на отчетното календарно тримесечие се публикува и допълнителна информация по кредитори.

I. Счетоводни принципи и стандарти

При изготвяне на статистическите данни по дълга БНБ се придържа към **международната дефиниция за външния дълг**: „Брутният външен дълг към даден момент представлява размерът на текущите и безусловни задължения, изискващи плащане(ия) на главница и/или лихва от дебитора в даден бъдещ момент, които се дължат на нерезиденти от резидентите на дадена икономика.“[34]

Основният критерий за включване на едно задължение към размера на външния дълг на страната е то да бъде **емитирано от резидент и да се дължи на нерезидент**[35], без значение дали е емитирано на местните или на международните финансови пазари. При трансакциите също се отчитат само сделки, осъществени между резидент и нерезидент. В таблиците за дълга БНБ отчита само размера **на реално отпуснатите, а не на договорените траншове**.

Размерът на задълженията се отчита по **номинална, а не по пазарна стойност** дори когато са налице търгуеми дългови инструменти. Брутният външен дълг на България се отчита в евро.

При съставяне на данните по дълга разделението между краткосрочен и дългосрочен дълг се базира на **оригиналния, а не на остатъчния срок до падежа**. В дългосрочния дълг се включват всички задължения с оригинален срок до падежа над 1 година, както и всички задължения по преки инвестиции[36], а в краткосрочния – тези със срок до падежа 1 година или по-малко. Към размера на краткосрочния дълг се отнасят и просрочията на дължими лихви и главници.

II. Компоненти на брутния външен дълг

А. По институционални сектори

Структурата на таблицата за размера на брутния външен дълг е в съответствие с изискванията на *Ръководство по статистика на външния дълг*, подготвено от няколко международни организации и издадено от МВФ[37].

При представянето на дълга основното разделение е по институционални сектори – държавно управление, централна банка, банки и други сектори. Задълженията, свързани с преки инвестиции, са публикувани на отделен ред с оглед тяхната специфика. Класификацията по институционални сектори е в съответствие с *Ръководство по платежен баланс*, МВФ, 5-о издание, 1993 г. В рамките на всеки сектор задълженията са класифицирани според срочността им краткосрочни и дългосрочни, и по видове дългови инструменти.

Държавно управление

Дългът на сектор *Държавно управление* обхваща: 1) дълга на централното правителство, 2) дълга на местните органи на управление, 3) дълга на социалноосигурителните фондове, и 4) дълга на други институции с нестопанска цел, които се контролират и финансират от държавата. Дългът на банки и небанкови предприятия с повече от 50% държавна собственост, които функционират като предприятия със стопанска цел, или т.нар. квазикорпорации, не се включва в размера на дълга на сектор *Държавно управление*, а към съответните институционални сектори – *Банки* или *Други сектори*. Дългът на сектор *Държавно управление* е дългосрочен и е представен по видове дългови инструменти. Основните подстатии са *Облигации и Заеми*. В статия *Заеми* се включват всички задължения на държавно управление, които не са секюритизарани с търгуеми ценни книжа. Към този раздел се отнасят също така и кредитите, отпуснати на правителството от МВФ. В подстатия *Облигации* се отчитат задължения на правителството по емитирани от него ценни книжа на международните финансови пазари, като в тази статия се записва целият размер на емисията. Частта

[34] Пак там, с. 7, параграф 2.3.
[35] За дефинициите на резидент и нерезидент виж Ръководство по платежен баланс, МВФ, 5-о издание, 1993 г., параграфи 57–58.
[36] *External Debt Statistics: Guide for Compilers and Users*..., параграфи 3.14 и 7.5.
[37] Виж бел. 33.

от емисията (брейди облигациите, еврооблигациите и глобалните облигации), притежавана от резиденти към края на отчетния период, се отчита с отрицателен знак в статия *Облигации, притежавани от резиденти*. В подстатия *Облигации* се отчитат и държавните ценни книжа, емитирани от правителството на вътрешния пазар и закупени от нерезиденти.

Източници на данни: Основен източник на данни е *Регистърът на държавния и държавногарантирания дълг* на Министерството на финансите (до 31.XII.2002 г. източник на данни бе *Системата за регистриране, обслужване и управление на дълга* на Министерството на финансите и на Българската народна банка). Други източници на данни са дирекция „Депозитар на държавни и гарантирани от държавата дългове" на БНБ, Централен депозитар АД и банките.

Централна банка

В този сектор в съответствие с международната методология по статистика на външния дълг се включват заемите, отпуснати на БНБ. Данните са от *Регистъра на държавния и държавногарантирания дълг* на Министерството на финансите.

Банки

В краткосросрочния дълг на банките се включват задълженията по краткосрочни заеми, получени от нерезиденти, депозитите на нерезиденти в местните банки, както и други пасиви към нерезиденти. В подстатия *Депозити* се включват както валутните, така и левовите депозити на нерезиденти в местни банки. При нетно нарастване на депозитите в банковата система това се отчита в таблица *Получени нови кредити и депозити*, а при нетно изтегляне на депозити – в таблицата за обслужване на външния дълг като изплащане на главница по подстатия *Депозити*. В съответствие с *Ръководство по статистика на външния дълг* в размера на външния дълг не се включват депозитите, свързани с условни задължения[38]. Дългосрочният дълг на банките включва заеми и облигации, емитирани от банките и притежавани от нерезиденти.

Източници на данни: Информация за размера и трансакциите по външни заеми се получава месечно пряко от банките чрез статистическа форма за техните външни задължения. Източник на данните за *Депозити* и *Други задължения* на банките е отдел „Парична и банкова статистика" в дирекция „Статистика" на БНБ. Източник на информацията за размера на облигационните заеми, емитирани от банките и притежавани от нерезиденти, е Централният депозитар.

Други сектори

Дългът на *Други сектори* обхваща външните задължения на търговските фирми от реалния сектор (включително заемите, за които има поети държавни гаранции, и заемите на фирми с преобладаващо държавно участие) и на домакинствата.

В краткосросрочния дълг на търговските фирми се включват задълженията по краткосрочни заеми, получени от нерезиденти, търговските заеми, както и други пасиви към нерезиденти. Дългосрочният дълг на търговските фирми включва заеми и облигации, емитирани от търговските фирми и притежавани от нерезиденти.

Източници: Информацията за финансовите заеми се събира посредством статистическата форма СПБ-4 – *Отчет за финансовите кредити между местни лица и чуждестранни лица*, която обхваща информация за размера и различните типове трансакции по кредита. Тъй като Валутният закон предвижда тримесечна отчетност на тези задължения, за първите два месеца на всяко тримесечие БНБ публикува данни за небанковите предприятия, които се базират както на предоставените от фирмите планове за погасяване на получените от тях заеми, така и на оценки. В подстатия *Търговски кредити* се отчитат съответните задължения на резиденти към нерезиденти[39]. Информацията за тези задължения се събира от БНБ посредством форма СПБ-6Б – *Отчет за задълженията на местни лица към чуждестранни лица*. Поради тримесечната отчетност по тази форма, предвидена от Валутния закон, за първите два месеца на всяко тримесечие БНБ публикува оценки за търговските кредити. Информацията за задълженията на физическите лица към нерезиденти се събира от БНБ посредством годишна форма СПБ-8 – *Отчет за вземанията и задълженията на местни физически лица*.

Преки инвестиции: вътрешнофирмени заеми

При представянето на брутните външни задължения според международната методология задълженията на страната, свързани с вътрешнофирмено кредитиране, са показани на отделен ред.

[38] *External Debt Statistics*..., параграф 2.10.

[39] За дефиницията на търговски кредит виж Ръководство по платежен баланс, МВФ, 5-о издание, 1993, гл. XX, параграф 414, и *External Debt Statistics*..., глава 3, параграф 133.

(Задълженията във връзка с дялово участие (дялов капитал и реинвестирана печалба) с изключение на привилегировани акции, които са дългов инструмент, не се включват в концепцията на външния дълг.) Задълженията по преки инвестиции се включват в размера на дългосрочния външен дълг.

Б. По кредитори

В съответствие със структурата, препоръчана от *Ръководство по статистика на външния дълг*, се подготвят и тримесечни таблици за размера на брутния външен дълг по сектори на кредиторите.

В. Публичен и публичногарантиран външен дълг и частен негарантиран външен дълг

В публичния и публичногарантирания външен дълг съгласно параграфи 5.5–5.6 на *Ръководството по статистика на външния дълг* се включва дългът на сектор *Държавно управление*, на сектор *Централна банка*, на банките от публичния сектор, на нефинансовите предприятия от публичния сектор, както и публичногарантираният дълг на частния сектор. Частният негарантиран външен дълг обхваща дълга на банките и на нефинансовите предприятия, който не е обхванат в публичния и публичногарантирания външен дълг. Данните са месечни.

III. Периодичност, честота и своевременност на публикациите по брутния външен дълг

Българската народна банка съставя и публикува месечни данни за размера и обслужването на брутния външен дълг на страната, както и за новополучените кредити и депозити. Месечно се разпространяват и данни за индикаторите на външния сектор, включително и данни за индикаторите на външния дълг.

Българската народна банка публикува данните съгласно обявения календар. При необходимост от промяна на датата за публикуване банката информира потребителите минимум една седмица преди предварително определената дата.

IV. Политика на ревизиране на данните

Политиката на Българската народна банка за ревизиране на данните се базира на следните принципи:

1) Всяка месечна публикация включва ревизии на данните за предходните три месеца, а всяка тримесечна публикация – ревизии на месечните данни за цялата текуща година.
2) При наличие на текущи промени в резултат от събрана допълнителна информация, както и поради елиминирането на грешки Българската народна банка своевременно информира потребителите посредством месечните прессъобщения и чрез бележките към таблиците на брутния външен дълг.
3) Когато се правят значителни ревизии, в резултат от промени в методологията за отчитане на определени компоненти на брутния външен дълг или по други причини, с цел да улесни своите потребители Българската народна банка информира предварително за предстоящите промени.

V. Разпространение на информацията

Българската народна банка публикува месечните данни за брутния външен дълг на своята страница в интернет – *www.bnb.bg*. Данните се публикуват и в полугодишните и годишните официални отчети на банката. Данните се предоставят едновременно на всички потребители.

VI. Контакти

Въпроси по методологията, прилагана от Българската народна банка, или относно публикуваните данни за брутния външен дълг можете да изпращате на Емил Димитров, директор на дирекция „Статистика“ и на Лиляна Ел Хаддад, началник на отдел „Платежен баланс и външен дълг“, на електронни адреси съответно *Dimitrov.E@bnbank.org* и *ElHaddad.L@bnbank.org* или по пощата на адрес:

Българска народна банка
Отдел „Платежен баланс и външен дълг“
Пл. „Княз Александър I“ № 1
1000 София

Международна инвестиционна позиция на България[40]

Българската народна банка съставя и отчита международната инвестиционна позиция (МИП) на страната. Информацията за нуждите на статистиката на международната инвестиционна позиция се събира на основание на чл. 42 от Закона за БНБ (обн., ДВ, бр. 46 от 10.VI.1997 г.; изм., ДВ,

[40] Актуализирани методологически бележки към 30 декември 2008 г.

бр. 59 от 2006 г.) и чл. 7–10 на Валутния закон (обн., ДВ, бр. 83 от 21.IX.1999 г., изм. и доп., бр. 59 от 2006 г.) и се обработва от отдел „Платежен баланс и външен дълг“ към дирекция „Статистика“ на БНБ при запазване на пълна конфиденциалност. Българската народна банка изготвя и публикува международната инвестиционна позиция в съответствие с петото издание на *Ръководството по платежен баланс (МВФ, 1993)* и с *Ръководните правила на Европейската централна банка*[41]. Международната инвестиционна позиция се съставя и публикува тримесечно.

Методологията за отчитане на международната инвестиционна позиция е концептуално свързана с тази на платежния баланс. Финансовата сметка на платежния баланс представя трансакциите (потоци) на дадена икономика (свързани с външните ѝ финансови активи и пасиви), които се отразяват върху размера на притежаваните външни финансови активи и пасиви, отчитани в международната инвестиционна позиция.

Съществува тясна взаимовръзка и между *международната инвестиционна позиция, Брутния външен дълг* и *Системата от национални сметки (СНС)*. Статиите на международната инвестиционна позиция съответстват до голяма степен на същите елементи от сметка *Останал свят* от СНС.

I. Счетоводни принципи и стандарти

Времето на записване на операциите в международната инвестиционна позиция е краят на отчетния период.

Оценяването на позициите се извършва на базата на пазарните цени. Ако пазарните цени на трансакциите не са известни, като приближение за тях се използват средни пазарни цени.

Промените в стойността на притежаваните активи или пасиви към чужбина, които се дължат на валутнокурсови и преоценъчни разлики, се отразяват в международната инвестиционна позиция.

Международната инвестиционна позиция на България се отчита в евро и в левове. Преизчисляването в съответната валута се извършва, като се прилага валутният курс към края на отчетния период.

II. Компоненти на международната инвестиционна позиция

Международната инвестиционна позиция представя външните финансови активи и пасиви на страната към края на определен период. Първото ниво на класификация в международната инвестиционна позиция е разделянето на *активи* и *пасиви*. Второто ниво на класификация по функционални категории – е в пълно съответствие с представянето на финансовата сметка на платежния баланс. Функционалните категории *активи* и *пасиви* са: *преки инвестиции*, *портфейлни инвестиции*, *финансови деривати* и *други инвестиции*. В активите се включват и резервните активи на страната. Третото ниво на класификация е по инструменти. Инструментите, класифицирани в статиите *портфейлни инвестиции* и *други инвестиции*, са показани още и по резидентен сектор, а при *други инвестиции* се представя и матуритетът на заемите.

Компонентите на международната инвестиционна позиция са класифицирани в следните основни категории:

A. Преки инвестиции

Пряка инвестиция е категория в международните инвестиции, при която резидент на една икономика – пряк инвеститор – придобива дълготраен интерес (поне 10% от дяловия капитал или правото на глас) в предприятие, намиращо се в друга икономика – пряко инвестиционно предприятие. Пряката инвестиция включва както първоначалната трансакция, чрез която се установява отношението между прекия инвеститор и прякото инвестиционно предприятие, така и всички последващи трансакции между тях. Трансакциите могат да касаят промяна в участието на прекия инвеститор в капитала на инвестиционното предприятие, промяна във вътрешнофирмената задлъжнялост, както и дела на прекия инвеститор в неразпределената печалба/загуба на предприятието за отчетния период. Вътрешнофирмените вземания и задължения се отчитат отделно, като се следва принципът за посоката на първоначалната трансакция.

Източници: Информацията за размера на преките чуждестранни инвестиции се извлича от месечни, тримесечни и годишни отчети на финансовия и нефинансовия сектор. За отделни елементи на позицията по преки инвестиции се използват наличните данни за размера им към края на всяко тримесечие. Други елементи на позицията, за които БНБ не разполага с данни за размера, се оце-

[41] *Guideline of The European Central Bank on the Statistical Reporting Requirements of The European Central Bank in the Field of Balance of Payments Statistics, The International Reserves Template and International Investment Position Statistics* (ECB/2004/15).

няват, като към размера на инвестициите от предходния период се натрупват потоците от отчетния период, отразени в платежния баланс.

За преките инвестиции в чужбина Българската народна банка използва информация от формите за декларираме в БНБ на преките инвестиции, от тримесечни отчети на предприятия от нефинансовия сектор и от месечни отчети за статистиката на платежния баланс на банките. По-късно размерът на преките инвестиции в чужбина се актуализира с данни от годишно проучване на БНБ за преките инвестиции в чужбина.

Българската народна банка получава месечни данни за преките инвестиции в страната от Централния депозитар, от отчетите за статистиката на платежния баланс на банките, от нотариусите и Агенцията за приватизация; тримесечни данни – от Управление „Банков надзор“ – отчети за капитала и доходите на банките с чуждестранно участие, от предприятия с чуждестранно участие за междуфирмените задължения и вземания и от проучването на БНБ сред основните инвестиционни предприятия от нефинансовия сектор. Размерът на дяловия капитал на предприятията от нефинансовия сектор, получен от данните за потоците в платежния баланс, се допълва или замества с данни от годишното проучване на НСИ за размера на чуждестранните инвестиции. БНБ изготвя и данни за географското и секторното разпределение на преките инвестиции в страната и чужбина.

Б. Портфейлни инвестиции

Размерът на статията *портфейлни инвестиции* включва активите и пасивите в акции и дългови ценни книжа на България към останалия свят. Дълговите ценни книжа се разделят на облигации (с матуритет повече от една година) и инструменти на паричния пазар (с матуритет, по-малък от една година).

Източници: Размерът на статията *портфейлни инвестиции – активи,* включва ценните книжа, емитирани от чуждестранни и притежавани от местни лица. Източниците за размера на *портфейлните инвестиции – активи,* на централната банка и сектор *Държавно управление*, които не са част от официалните резервни активи, са дирекция „Главно счетоводство“ на БНБ и Министерството на финансите. Размерът на *портфейлните инвестиции – активи*, държани от банките, се съставя на база на месечните отчетни форми на банките (на база счетоводни данни), докато данните за активите на други сектори се докладват от инвестиционните посредници и другите финансови институции.

Размерът на статията *портфейлни инвестиции – пасиви,* включва ценните книжа, емитирани от местни лица и притежавани от чуждестранни лица. Основният източник на информация за тази статия са: (i) Централният депозитар, който предоставя месечни данни за размера на потрфейлните инвестиции по сектори, и (ii) финансовите посредници – за инвестициите на местни лица в ценни книжа, емитирани от местни лица в чужбина. Министерството на финансите, БНБ и банките са основните източници на данни за инвестициите в дългови ценни книжа за секторите *Централна банка* и *Държавно управление*.

В. Финансови деривати

Активите и пасивите по статията *финансови деривати* включва дериватни финансови инструменти, като форуърди, фючърси, суапове, опции и други. Основен източник на данни за тази статия са банките.

Г. Други инвестиции

Други инвестиции включва размера на активите и пасивите по търговски кредити, заеми, валутни депозити и други активи и пасиви.

Според изискванията на петото издание на *Ръководството по платежен баланс* под търговски кредит се разбира възникване на кредитни вземания или задължения между партньори по сделки във връзка с покупко-продажба на стоки или услуги, авансови плащания и други подобни, които не са секюритизирани с търгуеми ценни книжа.

Статия *заеми* включва получени и изплатени главници по дългосрочни и краткосрочни заеми между местно и чуждестранно лице, които не са секюритизирани с търгуеми ценни книжа. Статията *валута и депозити* представя в актива си размера във валутните депозити на местни лица в чужбина, а в пасива си – размера на задълженията на банките, опериращи на територията на България, по депозити на чуждестранни лица, както и касовите наличности във валута. Статиите *други активи* и *други пасиви* включват осъществените трансакции по разни разчети, непокрити в останалите категории, включително натрупаните просрочия на дълг.

Източници: Основен източник на информация за търговските кредити на нефинансовия сектор са тримесечните отчети на местните лица за техните вземания (статистическа форма СПБ-6А)

и задължения (статистическа форма СПБ-6А) от/към чуждестранни лица. Данните за размера на заемите се компилират на базата на информация, предоставяна от Министерството на финансите, БНБ, от банките и пряко от предприятията, предоставили/получили кредити на/от чужбина.

Д. Резервни активи

Според изискванията на петото издание на *Ръководството по платежен баланс резервните активи* включват тези външни активи, които са на разположение на и са контролирани от централната банка (правителството) и се използват за пряко финансиране на дефицити на платежния баланс. Резервните активи включват монетарното злато, специалните права на тираж, резервната позиция при МВФ, валутните активи (включващи валутни депозити и ценни книжа) и други вземания. Записванията в тази категория представляват активите на управление „Емисионно“ на БНБ.

III. Периодичност, честота и своевременност на публикациите относно международната инвестиционна позиция

Българската народна банка съставя и публикува тримесечно международната инвестиционна позиция на страната. Съгласно своя календар БНБ извършва публикациите в рамките на три месеца след изтичането на отчетния период.

IV. Политика на ревизиране на данните

Политиката на Българската народна банка за ревизиране на данните се базира на следните принципи:

1) Всяка публикация включва ревизии на данните за предходния отчетен период.
2) При наличие на текущи промени в резултат от събрана допълнителна информация, както и поради елиминирането на грешки Българската народна банка своевременно информира потребителите посредством месечните прессъобщения.
3) Когато се правят значителни ревизии в резултат от промени в методологията за отчитане на определени компоненти на международната инвестиционна позиция или по други причини, с цел да улесни своите потребители Българската народна банка ги информира предварително за предстоящите промени.

V. Разпространение на информацията

Българската народна банка разпространява тримесечните данни за международната инвестиционна позиция на страницата си в интернет – *www.bnb.bg*

Данните се публикуват и в полугодишните и годишните официални отчети на Българската народна банка.

VI. Контакти

Въпроси по методологията, прилагана от Българската народна банка, или относно публикуваните данни по международната инвестиционна позиция можете да изпращате на Емил Димитров, директор на дирекция „Статистика“, и на Лиляна Ел Хаддад, началник на отдел „Платежен баланс и външен дълг“, на електронни адреси съответно *Dimitrov.E@bnbank.org* и *ElHaddad.L@bnbank.org* или по пощата на адрес:

Българска народна банка
Отдел „Платежен баланс и външен дълг“
Пл. „Княз Александър I“ № 1
1000 София

Международни резерви и ликвидност в чуждестранна валута на България

Българската народна банка съставя *Рамка на международните резерви и ликвидност* в чуждестранна валута (рамка на резервите) на страната. Данните се обработват от отдел „Платежен баланс и външен дълг“ към дирекция „Статистика“ на Българската народна банка.

I. Основни принципи

Рамката на международните резерви и ликвидност в чуждестранна валута се съставя в съответствие с *Указания за Рамката на международните резерви и ликвидност в чуждестранна валута (МВФ, 2001),* както и с петото издание на *Ръководство по платежен баланс (МВФ, 1993)*. Рамката на резервите се основава на две свързани концепции: 1) брутния международен валутен резерв (резервните активи); и 2) ликвидността в чуждестранна валута. *Ръководството по платежен баланс (МВФ, 1993,* параграф 424) дава следното определение за международните резерви на страната: „онези външни активи, които са леснодостъпни за и контролирани от паричните власти за пряко

финансиране на дисбаланси във външните плащания, за косвено регулиране степента на проявление на подобни неравновесия чрез интервенции на валутните пазари, с цел да се повлияе на валутните курсове и/или за други цели“. Понятието за рамка на ликвидността в чуждестранна валута е по-широко от това за международните резерви. То се отнася както до размера на валутните резерви, които са леснодостъпни за властите при необходимост да се отговори на внезапно увеличаване търсенето на чуждестранна валута, така и на потенциалното (нетно) изтичане на ресурси в чуждестранна валута в резултат от краткосрочни задължения в чуждестранна валута и задбалансови пасиви на властите.

II. Основни характеристики

А. Институционален обхват

В съответствие със Споразумението за паричния съвет Българската народна банка е единствената институция, държател на официални международни резерви в България. Рамката на резервите включва Българската народна банка като орган на паричните власти, който управлява и държи международните резерви, и правителството (без социалноосигурителните фондове), което отговаря за официалните задължения в чуждестранна валута.

Б. Обхват на финансовите дейности

Рамката на резервите включва само инструменти в чуждестранни валути. Чуждестранните активи в неконвертируеми валути, както и всички други активи, които не отговарят на концепцията за резервни активи, са изключени.

В. Принципи на преоценка и превалутиране

Международните резерви се преоценяват ежедневно по пазарни валутни курсове. Позициите в ценни книжа се преоценяват ежедневно по пазарни цени на инструментите към предходния работен ден. Златото се преоценява ежедневно по текущата пазарна цена. Лихвите се натрупват ежедневно и се класифицират в точка 1(А) по-долу. Данните се конвертират в национална валута или равностойност в евро (левът е обвързан с еврото по фиксиран валутен курс) чрез официалните валутни курсове, обявявани ежедневно от Българската народна банка. Рамката на резервите се изчислява и преоценява месечно.

III. Структура

Рамката на резервите се състои от четири части:

1) Официални резервни активи и други активи в чуждестранна валута

А. Официални резервни активи (ценни книжа, валутни депозити); резервна позиция при МВФ; специални права на тираж; злато и други (натрупани лихви).

Б. Други активи в чуждестранна валута (депозити на правителството в местни банки, злато извън официалните резерви, обезпечение по брейди облигации).

Тази част включва данни за наличности. Дефинирането на тези данни е в съответствие с методологията, изложена в петото издание на *Ръководство по платежен баланс* (МВФ, 1993). Според чл. 42 от Закона за БНБ централната банка съставя платежния баланс на България, чиято основна функционална категория са резервните активи.

Видовете чуждестранни активи, които се включват в брутния международен валутен резерв на БНБ, са точно определени в чл. 28 на Закона за БНБ.

Към другите активи в чуждестранна валута се отнасят активите в чуждестранна валута на БНБ, които не са включени в официалните резерви, както и такива активи, притежавани от правителството (без социалноосигурителните фондове).

Източници: Данните за брутния международен валутен резерв и за другите активи в чуждестранна валута се основават на счетоводните записи на БНБ. Данните за *Рамката на международните резерви и ликвидността в чуждестранна валута* могат да бъдат съпоставяни с данните за годишните резервни активи, посочени в международната инвестиционна позиция, публикувани на интернет страницата на БНБ (*www.bnb.bg*), както и с данните за активите в месечния баланс на управление „Емисионно“ и аналитичния отчет на БНБ, публикувани на интернет страницата на БНБ (*http://www.bnb.bg/*). Данни за депозитите на правителството в местни банки се предоставят на БНБ от банките.

2) Безусловно изтичане на активи в чуждестранна валута през следващите 12 месеца

Тази част включва потоци в чуждестранна валута във връзка с предвидени плащания по главници и лихви, свързани със заеми и ценни книжа със срок до една година включително. За разлика

от данните за външния дълг и международната инвестиционна позиция, които се базират на принципа за резидентност (включват се само задължения към нерезиденти независимо от използваните валути), данните, включени в част II, се отнасят само за задължения в чуждестранни валути независимо от резидентността на притежателя.

Източник: Данните за предвидените краткосрочни разходи на активи в чуждестранна валута се основават на оценките на Министерството на финансите за плащания за главници и лихви по заеми и ценни книжа, деноминирани в чуждестранни валути за период от 12 месеца напред.

3) Условно изтичане на активи в чуждестранна валута през следващите 12 месеца

Част III включва условни потоци в чуждестранна валута, свързани с договорни задължения, които могат да предизвикат потенциални бъдещи потоци (входящи или изходящи) на активи в чуждестранна валута. По определение условните разходи са свързани със задбалансови позиции.

Източник: Министерството на финансите.

4) Допълнителни показатели

Тази част включва позиции и потоци, които не са показани в предишните части, но имат значение за оценяването на официалните резерви в чуждестранна валута и ликвидните позиции (финансови инструменти, деноминирани в чуждестранна валута и изплащани в местна валута), както и на валутната структура на официалните резерви.

Източници: Министерството на финансите предоставя месечно данни за размера на ценните книжа, издадени за структурната реформа (ЗУНК), които са деноминирани в чуждестранна валута и обслужвани в левове. Данните за валутната структура на официалните резерви са на БНБ.

IV. Периодичност, честота и своевременност на публикациите относно международните резерви и ликвидността

Българската народна банка съставя и публикува месечно *Рамка на международните резерви и ликвидност* в чуждестранна валута на страната. Съгласно своя календар БНБ публикува данните в рамките на три седмици след изтичането на отчетния период.

V. Политика на ревизиране на данните

Ревизиите на публикуваните данни за официалните резервни активи, международните резерви и ликвидността в чуждестранна валута не са обичайна практика. Политиката на ревизиране, следвана от Българската народна банка, се базира на следните принципи:

1) По отношение на данните за международните резерви и ликвидността в чуждестранна валута всяка месечна публикация може да включва ревизии на данните от предишния месец.
2) При наличие на текущи промени в резултат от събраната допълнителна информация, както и поради елиминирането на грешки, Българската народна банка своевременно информира потребителите посредством месечните прессъобщения и чрез бележки към таблиците.

VI. Разпространение на информацията

Българската народна банка разпространява месечните данни за международните резерви и ликвидността в чуждестранна валута на интернет страницата си – *www.bnb.bg*. Данните са в милиони евро.

Данните се публикуват и в полугодишните и годишните официални отчети на Българската народна банка.

VII. Контакти

Въпроси по методологията, прилагана от Българската народна банка, или относно публикуваните данни по международните резерви и ликвидността в чуждестранна валута можете да изпращате на Емил Димитров, директор на дирекция „Статистика“, и на Лиляна Ел Хаддад, началник на отдел „Платежен баланс и външен дълг“, на електронни адреси съответно *Dimitrov.E@bnbank.org* и *ElHaddad.L@bnbank.org* или по пощата на адрес:

Българска народна банка
Отдел „Платежен баланс и външен дълг“
Пл. „Княз Александър I“ № 1
1000 София

3 Фискален сектор

Информацията за фискалния сектор е групирана в три категории:

а) операции на сектор *Държавно управление* (*правителствен сектор*);

б) операции на правителството (републикански бюджет);

в) вътрешен държавен дълг.

Фискалният сектор включва всички министерства, ведомства (агенции), извънбюджетни фондове и други институции на централното държавно управление, органите на местното самоуправление (общините), самостоятелни единици на социалното осигуряване, както и предприятията, финансирани и контролирани от тях.

Консолидираният държавен бюджет представя данните за сектор *Държавно управление* и обхваща републиканския бюджет, бюджетите на социалното осигуряване, съдебната власт, висшите учебни заведения с правителствено финансиране, БАН, общините, както и извънбюджетните фондове и сметки. Обхватът на сектор *Държавно управление* съответства на методологическите изисквания на Европейската система от сметки (*European System of Accounts, rev. 1995*).

Републиканският бюджет обхваща централния републикански бюджет (бюджета на Министерството на финансите), бюджетите на другите министерства и ведомства, областните управи и Сметната палата. Заедно с бюджетите на съдебната власт, висшите учебни заведения с правителствено финансиране, БАН и извънбюджетните им сметки той формира подсектор *Централно държавно управление*. Той съответства на подсектор (правителствено равнище) *Централно държавно управление* по методологията на Европейската система от сметки.

4 Реален сектор

Таблиците в реалния сектор се групират в следната последователност:

а) макроикономически показатели (национални сметки);

б) пазар на труда;

в) ценови показатели.

Реалният сектор се състои от няколко групи институционални единици – резиденти на икономическата територия на страната. Това са *нефинансовите предприятия*, чиято основна дейност е производството и пазарната реализация на стоки и нефинансови услуги с цел реализиране на печалба; *нетърговските организации, обслужващи домакинствата*, които предоставят стоки и услуги безплатно или по икономически незначими цени; *домакинствата* – резиденти в страната, независимо от техния вид и размер. Тук са включени и некорпорираните производствени единици, както и тези с едностранно счетоводство – собственост на местни физически лица.

В този раздел на бюлетина са включени данни за:

• *брутния вътрешен продукт* – по компоненти на крайното търсене (по метода на разходите за крайно използване) и по икономически сектори (по производствения метод).

В съответствие с изискванията на ЕСС'95 данните за БВП са без холдингова печалба, т.е. изменения в неговата стойност, дължащи се на ценови промени, са изключени. Предварителни са данните, небалансирани с окончателните таблици *Ресурс – използване* на НСИ.

• *пазара на труда* – наетите по трудово правоотношение (обществен и частен сектор), динамиката на техния брой (по икономически сектори), броят на безработните (общо, младежи, възрастни) и равнището на безработицата, средната работна заплата на наетите (по форма на собственост и по икономически сектори). От началото на 2001 г. НСИ публикува месечните данни за наетите и средната работна заплата през втория месец след края на съответното календарно тримесечие.

• *изменението на потребителските цени* – общо и по основни групи стоки и услуги.

Решения на УС на БНБ

1 юли

Издава се лиценз на „Изипей“ АД за извършване на дейност като платежна институция, предоставяща платежни услуги по чл. 4, т. 1, т. 2, т. 3, т. 5 и т. 6 от ЗПУПС.

БНБ пуска в обращение, считано от 1 септември 2010 г., сребърна възпоменателна монета с нанесено частично позлатяване „125 години от Съединението на България“ с номинална стойност 10 лева, емисия 2010 г.

15 юли

Приема се Наредба за изменение и допълнение на Наредба № 26 на БНБ за финансовите институции, (Обн., ДВ, бр. 36 от 15 май 2009 г.).

Приема се „Програма за отсичане на възпоменателни монети и отпечатване на възпоменателни банкноти за 2011 г.“

Издания на БНБ

1 Периодични издания

Годишен отчет на БНБ
Annual Report of the BNB

Отчет на БНБ за януари – юни на съответната година
Report, January – June of corresponding year

Информационен бюлетин
Monthly Bulletin

Пазар на ДЦК
Government Securities Market

Банките в България
Banks in Bulgaria

Икономически преглед
Economic Review

2 Непериодични издания

Банкови унифицирани стандарти 7092 и 5392 (1992 г.)

Банков унифициран стандарт 9098 (1999 г.)

Банкови нормативни актове

Джефри Милър, Стефан Петранов Банковата система в България (1996 г.)

Директиви за работа на кредитните институции в ЕС (1995 г., 1997 г.)

Сборник документи, издадени от Базелския комитет по банков надзор (1997 г.)

Наръчник по банков надзор

120 години Българска народна банка, 1879–1999 (1999 г.)

Каталог на българските банкноти (1999 г.)

Каталог на българските монети (1999 г.)

Каталог на художествената колекция на БНБ (1999 г.)

Каталог на българските банкноти (2004 г.)

Каталог на българските монети (2004 г.)

Каталог „Монети“ (2009 г.)

Каталог „Банкноти“ (2009 г.)

130 избрани творби от колекцията на БНБ (2009 г.)

Олег Недялков, Людмила Димова Българската народна банка и нейната роля в стопанското развитие на България, 1879–2009 (2009 г.)

Българска народна банка, сборник документи, 1879–1900 (1998 г.)

Българска народна банка, сборник документи, 1901–1914 (1999 г.)

Българска народна банка, сборник документи, 1915–1929 (2001 г.)

Българска народна банка, сборник документи, 1930–1947 (2004 г.)

Българска народна банка, сборник документи, 1948–1990. В четири части (2009 г.)

Николай Неновски Валутният курс и инфлацията: Франция и България между двете световни войни. Приносът на Албер Афталион (1874–1956 г.) (2006 г.)

Марко Ряснов Спомени и документи (2006 г.)

Международни валутни резерви (2008 г.)

История на външния държавен дълг на България, 1878–1990. В три части (2009 г.)

3 Дискусионни материали

Бр. 1/1998 Виктор Йоцов, Николай Неновски, Калин Христов, Ива Петрова, Борис Петров
Първата година на паричния съвет в България
1/1998 Victor Yotzov, Nikolay Nenovsky, Kalin Hristov, Iva Petrova, Boris Petrov
The First Year of the Currency Board in Bulgaria

Бр. 2/1998 Николай Неновски, Калин Христов
Финансова репресия и рациониране на кредита в условията на паричен съвет в България
2/1998 Nikolay Nenovsky, Kalin Hristov
Financial Repression and Credit Rationing under Currency Board Arrangement for Bulgaria

Бр. 3/1999 Добрислав Добрев, Бойко Ценов, Петър Добрев, Джон Ърст
Стимули за инвестициите в България: оценка на нетния данъчен ефект върху държавния бюджет
3/1999 Dobrislav Dobrev, Boyko Tzenov, Peter Dobrev, John Ayerst
Investment Incentives in Bulgaria: Assessment of the Net Tax Effect on the State Budget

Бр. 4/1999 Николай Неновски, Калин Христов, Борис Петров
Два подхода към кризите на фиксираните курсове
4/1999 Nikolay Nenovsky, Kalin Hristov, Boris Petrov
Two Approaches to Fixed Exchange Rate Crises

Бр. 5/1999 Николай Неновски, Борис Петров
Моделиране на паричния сектор в България, 1913–1945 г.
5/1999 Nikolay Nenovsky, Boris Petrov
Monetary Sector Modeling in Bulgaria, 1913–1945

Бр. 6/1999 Румен Аврамов
Паричен съвет и финансови кризи: опитът на България
6/1999 Roumen Avramov
The Role of a Currency Board in Financial Crises: The Case of Bulgaria

7/1999 Zdravko Balyozov
The Bulgarian Financial Crisis of 1996–1997

Бр. 8/1999 Николай Неновски
Икономическата философия на Фридрих Хайек (100 години от рождението му)
8/1999 Nikolay Nenovsky
The Economic Philosophy of Friedrich Hayek (The Centenary of His Birth)

Бр. 9/1999 Добрислав Добрев
Паричният съвет в България: устройство, особености и управление на валутния резерв
9/1999 Dobrislav Dobrev
The Currency Board in Bulgaria: Design, Peculiarities and Management of Foreign Exchange Cover

Бр. 10/1999 Николай Неновски, Калин Христов
Паричните режими и реалната икономика (Емпиричен тест преди и след въвеждането на паричен съвет в България)
10/1999 Nikolay Nenovsky, Kalin Hristov
Monetary Regimes and the Real Economy (Empirical Tests before and after the Introduction of the Currency Board in Bulgaria)

11/1999 Jeffrey B. Miller
The Currency Board in Bulgaria: The First Two Years

12/2000 Nina Budina, Tzvetan Manchev
Fundamentals in Bulgarian Brady Bonds: Price Dynamics

Бр. 13/2000 Николай Неновски, Калин Христов
Изследване на парите в обращение след въвеждането на паричния съвет в България (трансакционно търсене, натрупване, скрита икономика)
13/2000 Nikolay Nenovsky, Kalin Hristov
Currency Circulation after Currency Board Introduction in Bulgaria (Transactions Demand, Hoarding, Shadow Economy)

Бр. 14/2000 Виктор Йоцов
Макроикономическите модели на Международния валутен фонд и Световната банка
(анализ на теоретичните подходи и оценка на ефективността от прилагането им в България)
14/2000 Victor Yotzov
Macroeconomic Models of the International Monetary Fund and the World Bank
(Analysis of Theoretical Approaches and Evaluation of Their Effective Implementation in Bulgaria)

Бр. 15/2000 **Борис Петров**
Динамика на банковите резерви при паричния съвет в България
15/2000 **Boris Petrov**
Bank Reserve Dynamics under Currency Board Arrangement for Bulgaria

Бр. 16/2000 **Виктор Йоцов**
Един възможен подход за изграждане на симулационен макроикономически модел на България
16/2000 **Victor Yotzov**
A Possible Approach to Simulate Macroeconomic Development of Bulgaria

Бр. 17/2001 **Маргарита Пранджева**
Надзор на консолидирана основа

Бр. 18/2001 **Николай Неновски, Дарина Колева**
Ригидност (негъвкавост) на реалните работни заплати и избор на паричен режим
18/2001 **Nikolay Nenovsky, Darina Koleva**
Real Wage Rigidity and the Monetary Regime Choice

19/2001 **Jeffrey Miller, Stefan Petranov**
The Financial System in the Bulgarian Economy

20/2002 **Michael Berlemann**
Forecasting Inflation via Electronic Markets Results from a Prototype Experiment

Бр. 21/2002 **Мирослав Неделчев**
Корпоративен имидж на търговските банки (1996–1997)

22/2002 **Kalin Hristov**
Fundamental Equilibrium Exchange Rates and Currency Boards: Evidence from Argentina and Estonia in the 90's

Бр. 23/2002 **Калин Христов, Михаил Михайлов**
Кредитна активност на търговските банки и рациониране на кредитния пазар в България

Бр. 24/2002 **Георги Чукалев**
Ефектът *Balassa – Samuelson* в България

Бр. 25/2002 **Станислав Нацев, Начко Стайков, Филко Розов**
Пари и парични задължения: същност, уговаряне, изпълнение
25/2002 **Stanislav Natzev, Nachko Staykov, Filko Rosov**
Money and Monetary Obligations: Nature, Stipulation, Fulfilment

Бр. 26/2002 **Иван Костов, Яна Костова**
Относно едностранната „евроизация" на България
26/2002 **Ivan Kostov, Jana Kostova**
Regarding the Unilateral Euroization of Bulgaria

Бр. 27/2002 **Мартин Заимов, Калин Христов**
Паричната политика и икономиката: петте години на българския паричен съвет
27/2002 **Martin Zaimov, Kalin Hristov**
Shadowing the Euro: Bulgaria's Monetary Policy Five Years on

28/2002 **Nikolay Nenovsky**
Improving Monetary Theory in Post-communist Countries – Looking Back to Cantillon

Бр. 29/2003 **Николай Неновски, Калина Димитрова**
Дуална инфлация в условията на паричен съвет.
Предизвикателства пред присъединяването на България към ЕС

30/2003 **Andreas Freytag**
Exchange Rate Arrangements, Economic Policy and Inflation: Empirical Evidence for Latin America

31/2003 **Stacie Beck, Jeffrey B. Miller, Mohsen Saad**
Inflation and the Bulgarian Currency Board

32/2003 **Nikolay Nenovsky, Evgeni Peev, Todor Yalamov**
Banks Firms Nexus under the Currency Board: Empirical Evidence from Bulgaria

Бр. 33/2003 **Калин Христов, Михаил Михайлов**
Моделиране на инфлацията в България

34/2003 **Konstantin Pashev**
Competitiveness of the Bulgarian Economy

35/2003 Jean-Baptiste Desquilbet, Nikolay Nenovsky
Exploring the Currency Board Mechanics: a Basic Formal Model

Бр. 36/2003 Цветан Цалински
Съставен конюнктурен индикатор за българската промишленост

37/2003 Franz Seitz
The Demand for Euro Cash: A Theoretical Model and Monetary Policy Implications

Бр. 38/2004 Георги Ганев
Равнище на доверие във валутния режим в България през 1991–2003 г. Начален опит за калибрация

39/2004 Jean-Baptiste Desquilbet, Nikolay Nenovsky
Credibility and Adjustment: Gold Standards Versus Currency Boards

Бр. 40/2004 Калин Христов
Паричният съвет: "The only game in town"

41/2004 Mariella Nenova
The Relationship between Real Convergence and the Real Exchange Rate: the Case of Bulgaria

Бр. 42/2004 Пламен Калоянчев
Ефективно данъчно облагане на труда, капитала и потреблението в България

Бр. 43/2004 Мартин Иванов
Платежният баланс на Царство България от 1911 г.

44/2004 Neven T. Valev, John A. Carlson
Beliefs about Exchange-rate Stability: Survey Evidence from the Currency Board in Bulgaria

Бр. 45/2005 Методи Христов
Възможности за съставяне и използване на баланс на паричния оборот

46/2005 Jonathon Adams-Kane, Jamus Jerome Lim
The Microeconomic Impact of Financial Crises: The Case of Bulgaria

Бр. 47/2005 Михаил Михайлов
Лихвените спредове на търговските банки в България

Бр. 48/2005 Калоян Ганев
Измерване на общата факторна производителност: счетоводство на икономическия растеж за България

Бр. 49/2005 Калина Димитрова
Опит за измерване на съществената инфлация в България

Бр. 50/2005 Цветан Манчев, Минчо Каравастев
Икономически и паричен съюз на хоризонта

Бр. 51/2005 Гарабед Минасян
Брейди одисеята на България

52/2005 Hristo Valev
General Equilibrium View on the Trade Balance Dynamics in Bulgaria

53/2006 Peter Hertner
The Balkan Railways, International Capital and Banking from the End of the 19th Century until the Outbreak of the First World War

Бр. 54/2006 Мартин Иванов
Националният доход на България, 1892–1924 г.
54/2006 Martin Ivanov
Bulgarian National Income between 1892 and 1924

Бр. 55/2006 Милети Младенов, Ирина Казанджиева
Роля на схемите за компенсиране на инвеститорите в ценни книжа за развитието на капиталовия пазар

Бр. 56/2006 Недялка Димитрова
Оптимална парична политика в условията на неопределеност

Бр. 57/2006 Цветан Цалински
Два подхода за емпирична оценка на потенциалното производство на България
57/2007 Tsvetan Tsalinski
Two Approaches to Estimating the Potential Output of Bulgaria

58/2007 Luc Tardieu
Informal Sources of Credit and the "Soft" Information Market (Evidence from Sofia)

59/2007 Slavi T. Slavov
Do Common Currencies Reduce Exchange Rate Pass-through? Implications for Bulgaria's Currency Board

60/2007 Jochen Blessing
The Bulgarian Economy on Its Way to the EMU: Economic Policy Results from a Small-scale Dynamic Stochastic General Equilibrium Framework

61/2007 Nikolay Nenovsky, Kalina Dimitrova
Exchange Rate Control in Bulgaria in the Interwar Period: History and Theoretical Reflections

62/2007 Rossitsa Rangelova
Different Methodologies for National Income Accounting in Central and Eastern European Countries, 1950–1990

63/2008 Iordan Iordanov, Andrey Vassilev
A Small Open Economy Model with a Currency Board Feature: the Case of Bulgaria

64/2008 Mohamad Khaled
Potential Output Estimation Using Penalized Splines: the Case of Bulgaria

65/2008 Michael Frömmel, Kristina Karagyozova
Bank Lending and Asset Prices: Evidence from Bulgaria

66/2008 Neven Valev
Views from the Trenches: Interviewing Bank Officials in the Midst of a Credit Boom

67/2008 Alexandru Minea, Christophe Rault
Monetary Policy Transmission: Old Evidence and Some New Facts from Bulgaria

68/2008 Kiril Danailov Kossev
The Banking Sector and the Great Depression in Bulgaria, 1924–1938: Interlocking and Financial Sector Profitability

69/2008 Boris Petkov
The Labour Market and Output in the UK – Does Okun's Law Still Stand?

70/2008 Zornitsa Vladova, Svilen Pachedjiev
Empirical Analisys of Inflation Persistence and Price Dynamics in Bulgaria

71/2009 Nikolay Angelov
Testing the Weak-form Efficiency of the Bulgarian Stock Market

Бр. 72/2009 Стати Статев
Финансово развитие и икономически растеж в България, 1991–2006 г.
(иконометричен анализ по логиката на производствената функция)

72/2009 Statty Stattev
Financial Development and Economic Growth in Bulgaria (1991–2006)
An Econometric Analysis Based on the Logic of the Production Function

73/2009 Luca Fantacci
Autonomy vs. Stability: the Relationship between Internal and External Money in Bulgaria (1879–1912)

74/2009 Hildegart Ahumada, Facundo Alvarado, Alfredo Canavese, Nicolás Grosman
The Size of the Shadow Economy in Bulgaria: a Measurement Using the Monetary Method

75/2009 Kiril Tochkov, Nikolay Nenovsky
Efficiency of Commercial Banks in Bulgaria in the Wake of EU Accession

76/2009 Slavi T. Slavov
Structural Current Account Imbalances: Fixed Versus Flexible Exchange Rates?

77/2009 Grigor Stoevsky
Econometric Forecasting of Bulgaria's Export and Import Flows

78/2009 Galina Boeva
Explanations for the Real Exchange Rate Development in the New EU Member States in Transition

79/2009 Stefan Kolev
The Great Depression in the Eyes of Bulgaria's Inter-war Economists
(How History of Economic Thought Could Matter for Today's Policy Advice)

Адреси на банките в България

(към 15 юли 2010 г.)

Банки с лиценз за извършване на банкови сделки в страната и в чужбина

Алианц Банк България
бул. „Княгиня Мария-Луиза“ № 79
1202 София
тел. 02/9215###; 9215404
код BUIN9561

Банка ДСК
ул. „Московска“ № 19
1036 София
тел. 02/9391220
код STSA9300

Банка Пиреос България
бул. „Витоша“ № 3
1407 София
тел. 02/9805654; 9690760
код PIRB9170

Българо-американска кредитна банка
ул. „Кракра“ № 16
1504 София
тел. 02/9658358; 9658345
код BGUS9160

Българска банка за развитие
(бивша Насърчителна банка)
ул. „Дякон Игнатий“ № 1
1000 София
тел. 02/9306333
код NASB9620

Емпорики банк България
бул. „Княгиня Мария-Луиза“ № 2,
ЦУМ, ет. 5
1000 София
тел. 02/9171717; 8951204
код BINV9480

Инвестбанк
бул. „България“ № 83 А
1404 София
тел. 02/8186123; 8186124
код IORT9120

Интернешънъл Асет Банк
бул. „Тодор Александров“ № 81–83
1303 София
тел. 02/8120234; 9204303
код IABG9470

Корпоративна търговска банка
ул. „Граф Игнатиев“ № 10
1000 София
тел. 02/9809362; 9375601
код KORP9220

МКБ Юнионбанк
бул. „Генерал Е. И. Тотлебен“ №30-32
1606 София
тел. 02/9153333; 9153315
код CBUN9195

НЛБ София
(бивша Банка Запад–Изток)
бул. „Драган Цанков“ № 36
СТЦ Интерпред, бл. Б, № 105
1040 София
тел. 02/9702415, 9702420
код WEBK9310

Обединена българска банка
ул. „Света София“ № 5
1040 София
тел. 02/8112235; 8112800; 8112330
код UBBS9200

Общинска банка
ул. „Врабча“ № 6
1000 София
тел. 02/9300111; 9300##
код SOMB9130

ПроКредит Банк (България)
бул. „Тодор Александров“ № 26
1303 София
тел. 02/8135100; 8135808
код PRCB9230

Първа инвестиционна банка
бул. „Драган Цанков“ № 37
1797 София
тел. 02/91001
код FINV9150

Райфайзенбанк, България
ул. „Николай Гогол“ № 18-20
1504 София
тел. 02/91985101
код RZBB9155

СИБАНК
(бивша Стопанска и инвестиционна банка)
ул. „Славянска“ №2
1000 София
тел. 02/9399240, 9399111
код BUIB9888

Сосиете Женерал Експресбанк
бул. „Владислав Варненчик“ № 92
9000 Варна
тел. 052/686100; 02/9370476
код TTBB9400

Токуда банк
ул. „Ами Буе“ № 84
1612 София
тел. 02/4037900; 9392101
код CREX9260

Търговска банка Д
бул. „Цар Освободител“ № 8
1000 София
тел. 02/9894444
код DEMI9240

УниКредит Булбанк
пл. „Света Неделя“ № 7
1000 София
тел. 02/9232111
код UNCR9660

Централна кооперативна банка
ул. „Георги С. Раковски“ № 103
1000 София
тел. 02/9266266
код CECB9790

ЧПБ „Тексим“
бул. „Княгиня Мария-Луиза“ № 107
1202 София
тел. 02/9359301
код TEXI9545

Юробанк И Еф Джи България
(бивша Българска пощенска банка)
бул. „Цар Освободител“ № 14
1048 София
тел. 02/8166000
код BPBI9920

Клонове на чуждестранни банки

Алфа банка – клон България
бул. „Васил Левски“ № 15–17
1142 София
тел. 02/8103500; 8103595
код CRBA9898

БНП Париба С.А. – клон София
бул. „Цар Освободител“ № 2
1000 София
тел. 02/9218640; 9218650
код BNPA9440

ИНГ банк Н.В. – клон София
бул. „България“ № 49Б, вх. А, ет. 7
1404 София
тел. 02/9176400
код INGB9145

Ситибанк Н.А. – клон София
бул. „Княгиня Мария-Луиза“ № 2, ЦУМ,
Бизнес център, ет. 5
1000 София
тел. 02/9175100; 9175101
код CITI9250

Те-Дже зираат банкасъ – клон София
ул. „Цар Самуил“ № 87
1301 София
тел. 02/9800087
код TCZB9350

Регионална инвестиционна банка – клон България
ул. „Братя Шкорпил“ № 4
9000 Варна
тел. 052/668482
код RIBR9210

© Българска народна банка, 2010

ISSN 1310–3059

Материалите са получени за редакционна обработка на 6 юли 2010 г.

Информацията, публикувана в бюлетина, може да се ползва без специално разрешение, единствено с изричното позоваване на източника.

Художественото оформление на корицата е разработено въз основа на банкнотата с номинал 5 лева, емисия 1999 г.

Издание на Българската народна банка
1000 София, пл. „Княз Александър I“ № 1
Телефон 9145-1906, 1271, 1033
Факс (+359 2) 980 2425, 980 6493
Интернет страница: www.bnb.bg