# Информационен бюлетин

август 2010 г.

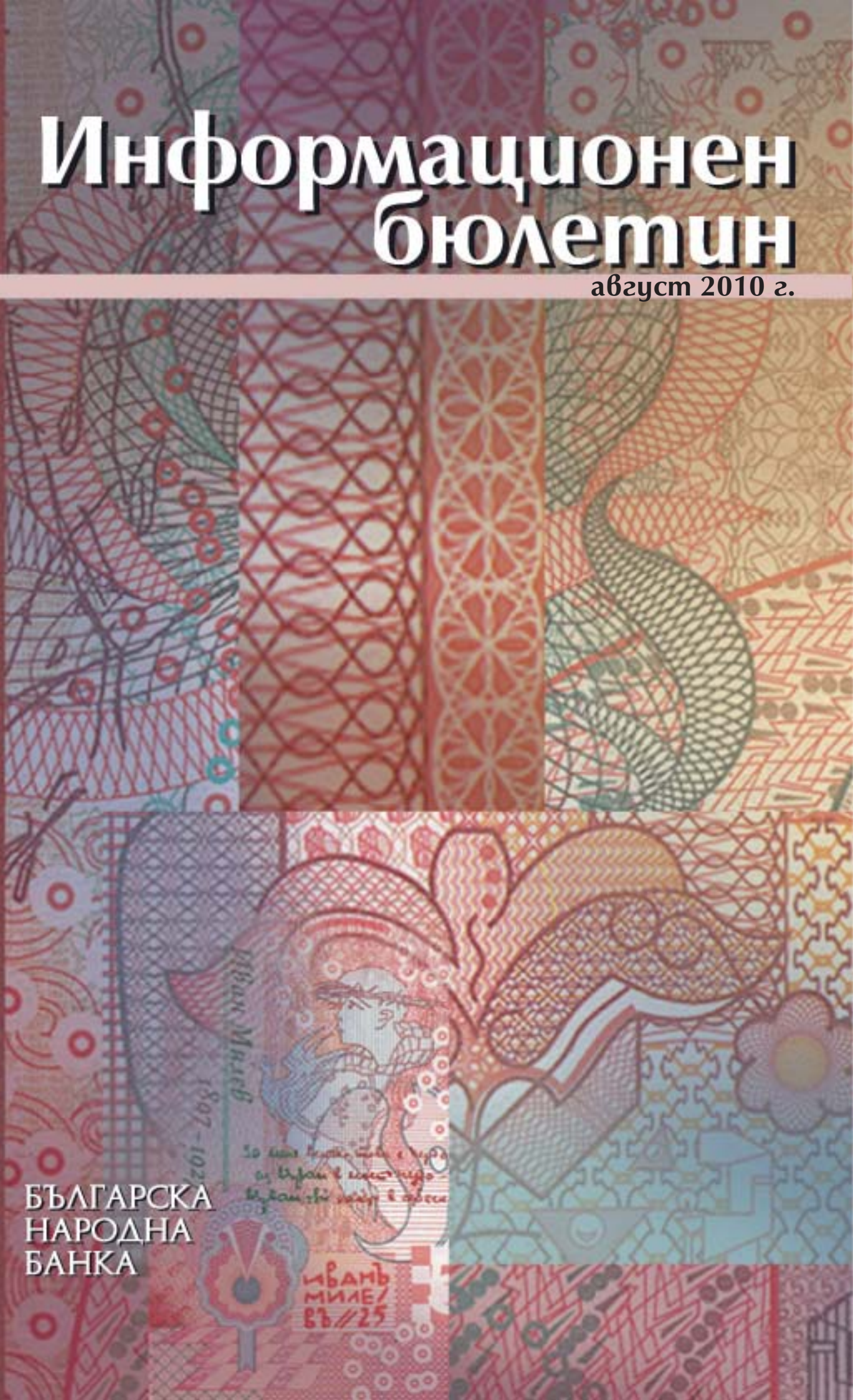

БЪЛГАРСКА НАРОДНА БАНКА

БЪЛГАРСКА
НАРОДНА
БАНКА

# Информационен бюлетин

август 2010 г.

## Съдържание


**Графики**

Финансов сектор 5
Външен сектор 12
Фискален сектор 14
Реален сектор 15

**Таблици**

Финансов сектор 20
Външен сектор 82
Фискален сектор 107
Реален сектор 109

**Методологически бележки**

Общи бележки и институционални сектори 114
Финансов сектор 121
Външен сектор 135
Фискален сектор 152
Реален сектор 152

**Издания на БНБ** 153

**Адреси на банките в България** 158

## Абревиатури

| | |
|---|---|
| АЗ | Агенция по заетостта |
| БАН | Българска академия на науките |
| БВП | брутен вътрешен продукт |
| ДЛП | дългосрочен лихвен процент за оценка степента на сближаване |
| ДЦК | държавни ценни книжа |
| ЕБВР | Европейска банка за възстановяване и развитие |
| ЕИБ | Европейска инвестиционна банка |
| ЕИО | Европейската икономическа общност |
| ЕО | Европейска общност |
| ЕС | Европейски съюз |
| ЕСС'95 | Европейска система от сметки'95 |
| ЕСЦБ | Европейска система на централните банки |
| ЕЦБ | Европейска централна банка |
| ЗД и ПФ | застрахователни дружества и пенсионни фондове |
| ЗУНК | Закон за уреждане на необслужваните кредити, договорени до 31 декември 1990 г. |
| Интрастат | система за събиране на данни за търговия със стоки на Общността |
| ЛЕОНИА | лихвен процент по реални сделки с необезпечени овърнайт депозити в левове, предоставени на междубанковия пазар |
| ЛИБОР | лондонски междубанков лихвен процент |
| М1 | тесни пари |
| М2 | М1 и квазипари |
| М3 | широки пари |
| МВФ | Международен валутен фонд |
| МДУ | местно държавно управление |
| МС | Министерски съвет |
| МСС/МСФО | Международни счетоводни стандарти/Международни стандарти за финансова отчетност |
| МФ | Министерство на финансите |
| НБФИ | небанкови финансови институции |
| НСГП | Национална служба „Гранична полиция“ |
| НСИ | Национален статистически институт |
| НТООД | нетърговски организации, обслужващи домакинствата |
| ОИСР | Организация за икономическо сътрудничество и развитие |
| ОЛП | основен лихвен процент |
| ООН | Организация на обединените нации |
| ПФИ | парично-финансови институции |
| СНС'93 | Система на националните сметки'93 |
| СНФУ | стоки и нефакторни услуги |
| СОМТ | Система за отчитане на международните трансакции |
| СОФ | социалноосигурителни фондове |
| СОФИБОР | фиксинг на котировките на необезпечени депозити в левове, предлагани на междубанковия пазар |
| СПТ | специални права на тираж |
| ССРД | Специален стандарт за разпространение на данни (*Special Data Dissemination Standard)* |
| ФПП | фондове на паричния пазар |
| ФПС | финансови посредници и спомагатели, различни от застрахователни компании и пенсионни фондове |
| ЦБ | централна банка |
| ЦДУ | централно държавно управление |
| ЦК | ценни книжа |
| | |
| *CIF* | *Cost, Insurance, Freight* |
| *EONIA* | *Euro OverNight Index Average* |
| *EURIBOR* | *Euro Interbank Offered Rate* |
| *FOB* | *Free on Board* |

**Легенда**

| | |
|---|---|
| „ - “ | данните не съществуват/данните са неприложими |
| „ . “ | данните все още не са налични |
| „ 0 “ | нула или пренебрежимо малка стойност |
| „ р “ | ревизирани данни |

# Графики

## 1 Финансов сектор


1.1. Брутни валутни резерви (активи на управление „Емисионно“) ..... 5
1.2. Чуждестранни активи и пасиви на парично-финансовите институции ..... 5
1.3. Вътрешен кредит на парично-финансовите институции ..... 5
1.4. Динамика на компонентите на вътрешния кредит (годишно изменение) ..... 6
1.5. Динамика на вземанията на *други парично-финансови институции* от сектор *домакинства и НТООД* (годишно изменение) ..... 6
1.6. Депозити, включени в паричната маса, по сектори ..... 6
1.7. Динамика на депозитите, включени в паричната маса, по сектори (годишно изменение) ..... 7
1.8. Депозити, включени в паричната маса, по видове и валута ..... 7
1.9. Динамика на депозитите, включени в паричната маса, по видове и валута (годишно изменение) ..... 7
1.10. Парични агрегати ..... 8
1.11. Динамика на паричните агрегати (годишно изменение) ..... 8
1.12. Широки пари ..... 8
1.13. Междубанков паричен пазар ..... 9
1.14. Валутен пазар ..... 9
1.15. Лихвени проценти на междубанковия паричен пазар ..... 9
1.16. Лихвени проценти по нов бизнес по кредити за сектор *нефинансови предприятия* ..... 10
1.17. Лихвени проценти по нов бизнес по кредити за сектор *домакинства* ..... 10
1.18. Лихвени проценти по нов бизнес по депозити с договорен матуритет в левове на сектор *нефинансови предприятия* ..... 10
1.19. Лихвени проценти по нов бизнес по депозити с договорен матуритет в левове на сектор *домакинства* ..... 11
1.20. Лихвен диференциал между годишната доходност на ОЛП и месечния ЛИБОР за еврото ..... 11
1.21. Индекси на средните пазарни цени на българските глобални облигации в евро и в щатски долари ..... 11


## 2 Външен сектор


2.1. Платежен баланс ..... 12
2.1.1. Текуща сметка ..... 12
2.1.2. Капиталова и финансова сметка ..... 12
2.2. Брутен външен дълг ..... 12
2.3. Дългови индикатори ..... 13
2.3.1. Брутен външен дълг ..... 13
2.3.2. Обслужване на външния дълг ..... 13
2.4. Валутен курс на лева към щатския долар ..... 13


## 3 Фискален сектор


3.1. Финансиране на бюджетния дефицит ..... 14
3.2. Изпълнение на републиканския бюджет ..... 14

## 4 Реален сектор

4.1. Безработица ..... 15
4.2. Динамика на средната месечна работна заплата ..... 15
4.3. Изменение на потребителските цени по месеци спрямо предходния месец ..... 15
4.4. Изменение на потребителските цени по месеци спрямо съответния месец на предходната година ..... 16

# 1 Финансов сектор

### 1.1. Брутни валутни резерви
(активи на управление „Емисионно“)

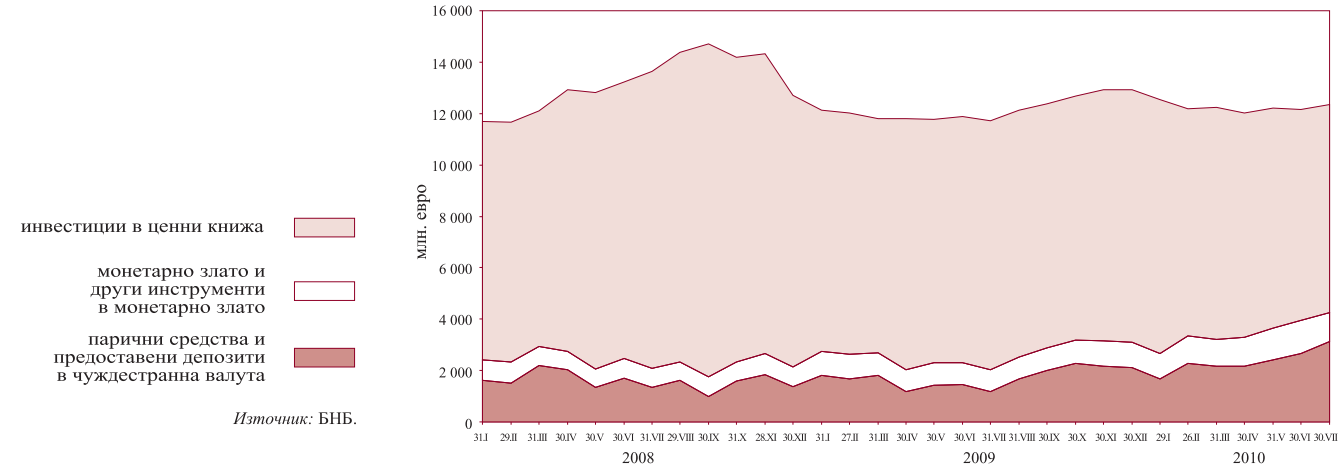


*Източник:* БНБ.

### 1.2. Чуждестранни активи и пасиви на парично-финансовите институции

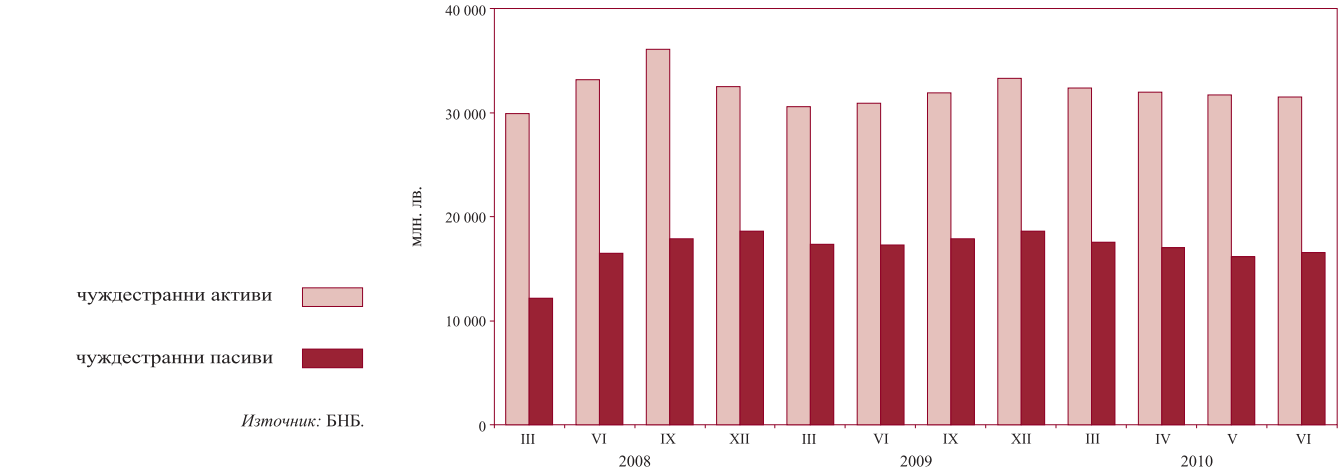


*Източник:* БНБ.

### 1.3. Вътрешен кредит на парично-финансовите институции

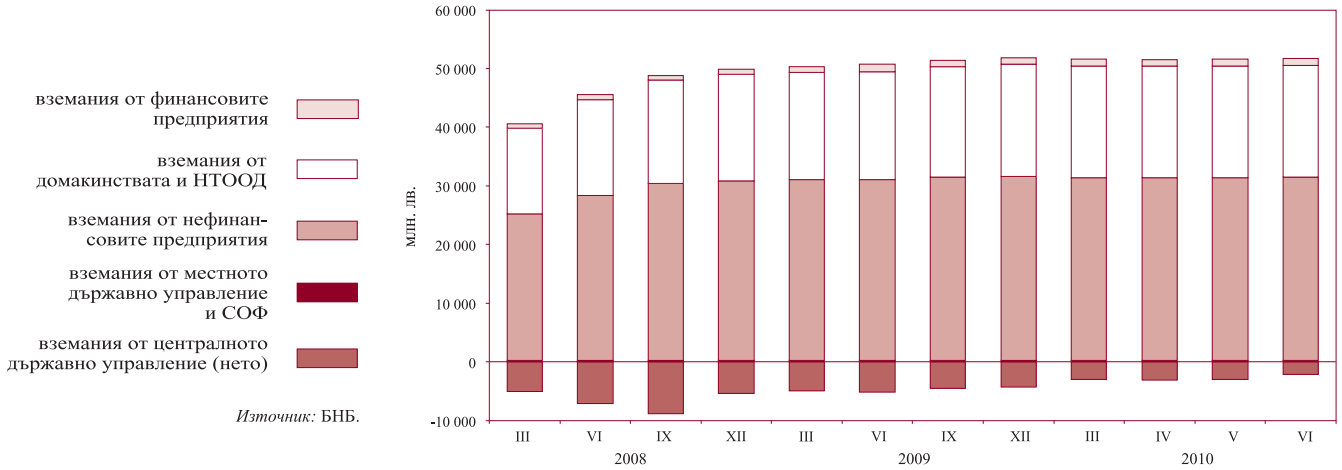


*Източник:* БНБ.

**1.4. Динамика на компонентите на вътрешния кредит**
(годишно изменение)

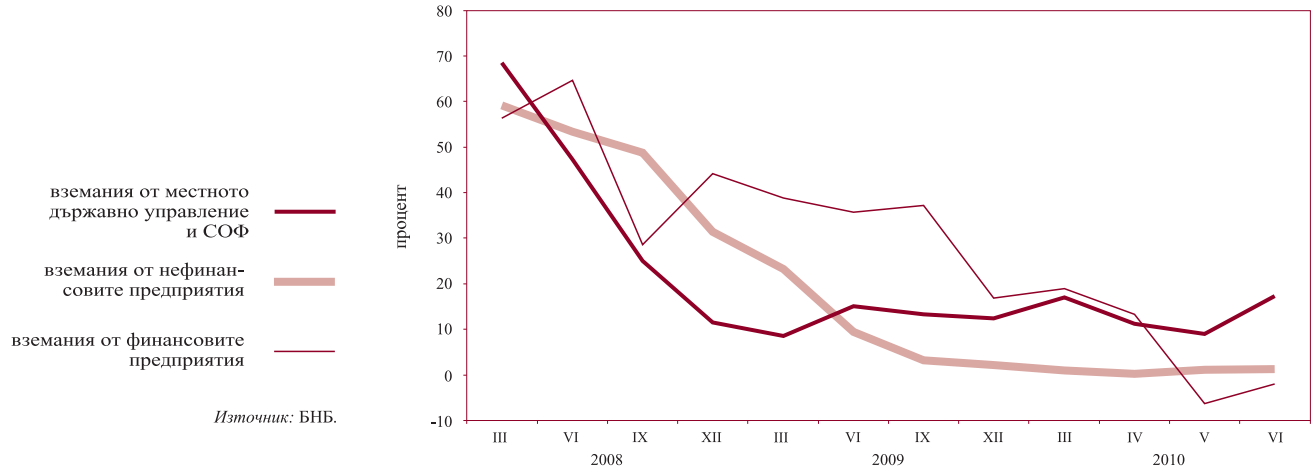


*Източник:* БНБ.

**1.5. Динамика на вземанията на *други парично-финансови институции* от сектор *домакинства и НТООД***
(годишно изменение)

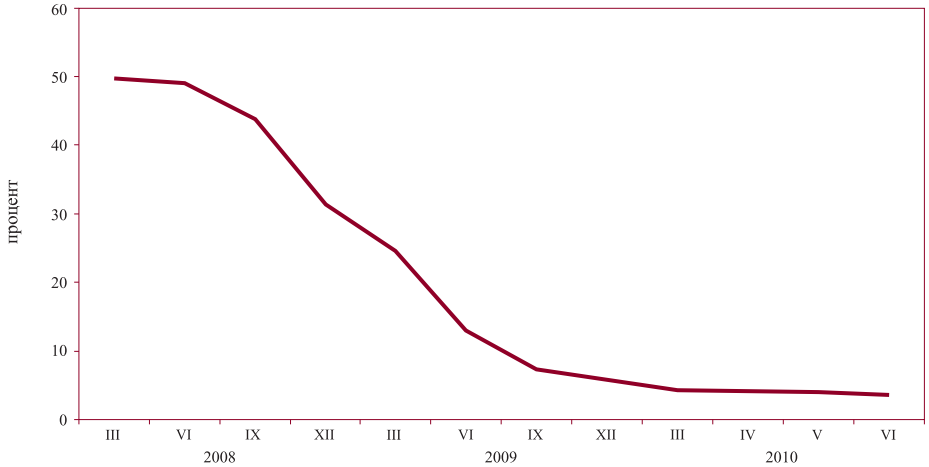


*Източник:* БНБ.

**1.6. Депозити, включени в паричната маса, по сектори**

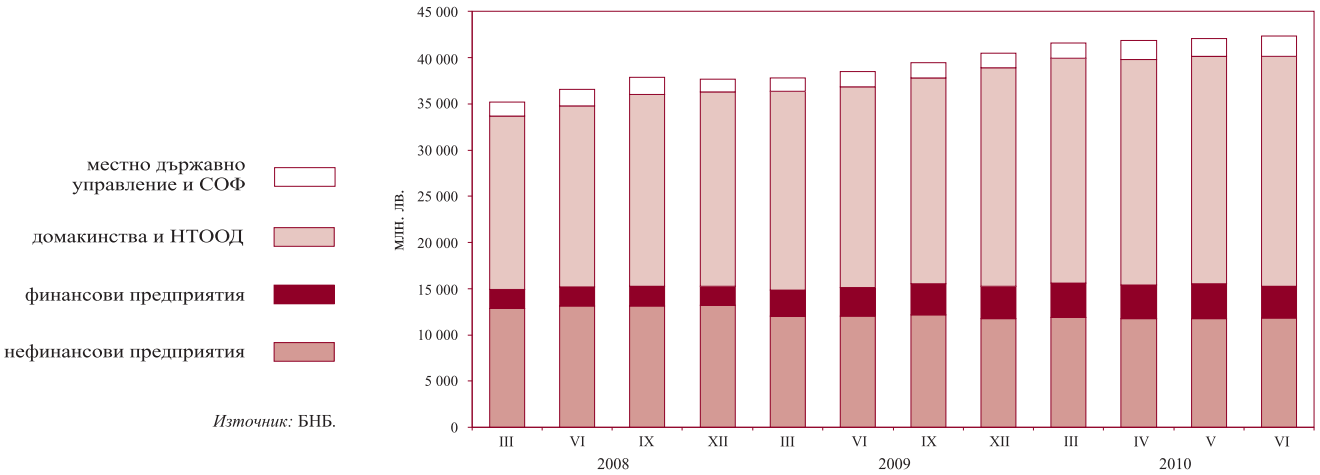


*Източник:* БНБ.

**1.7. Динамика на депозитите, включени в паричната маса, по сектори**
(годишно изменение)

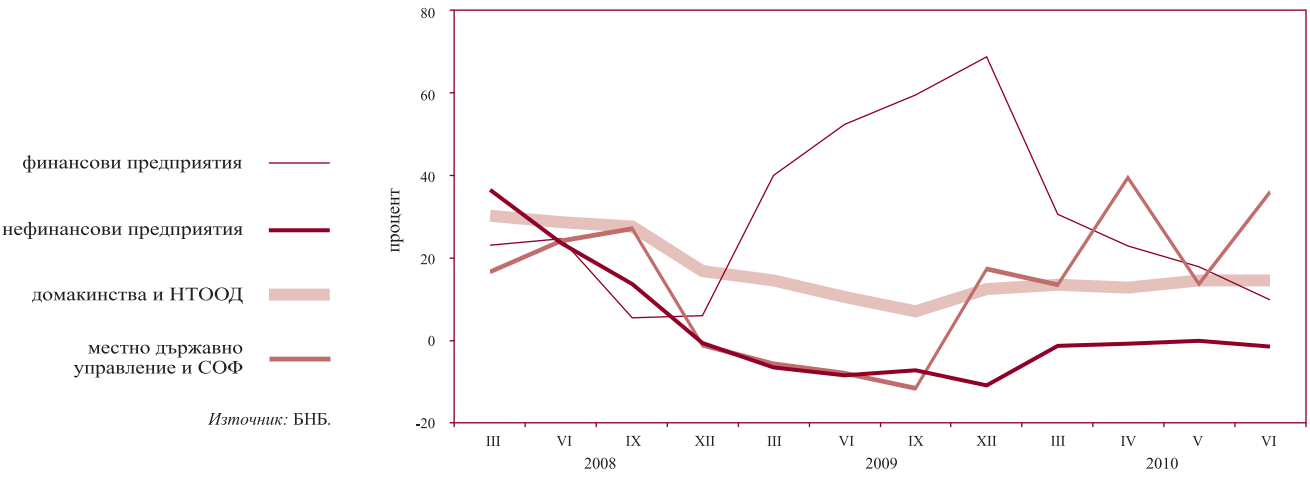


*Източник:* БНБ.

**1.8. Депозити, включени в паричната маса, по видове и валута**

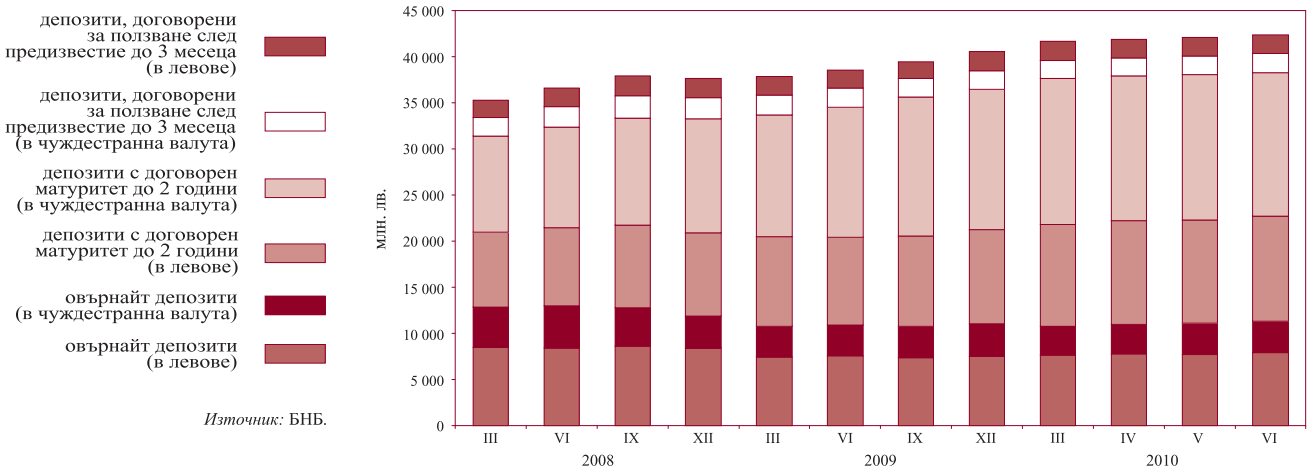


*Източник:* БНБ.

**1.9. Динамика на депозитите, включени в паричната маса, по видове и валута**
(годишно изменение)

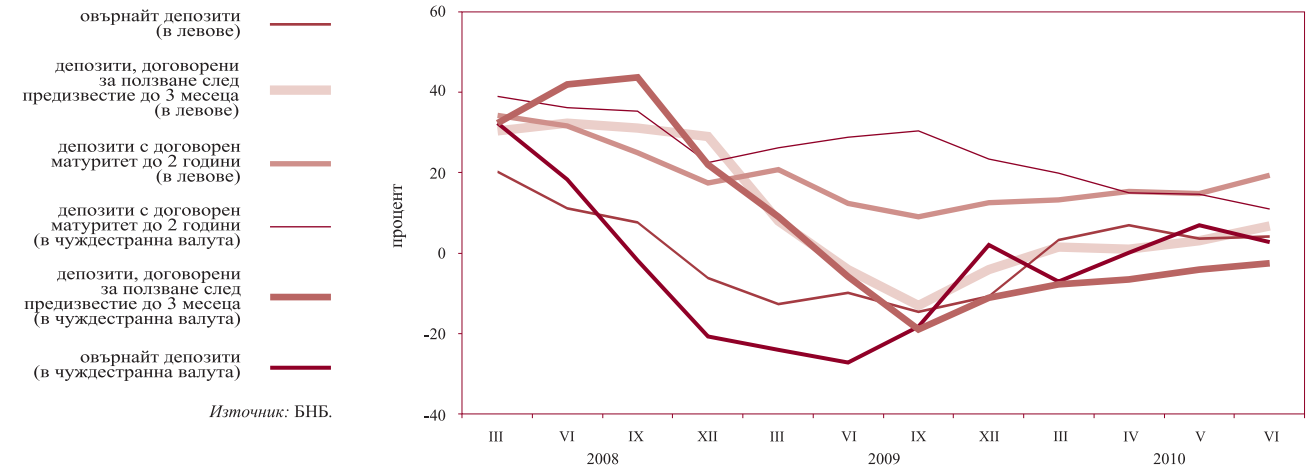


*Източник:* БНБ.

## 1.10. Парични агрегати

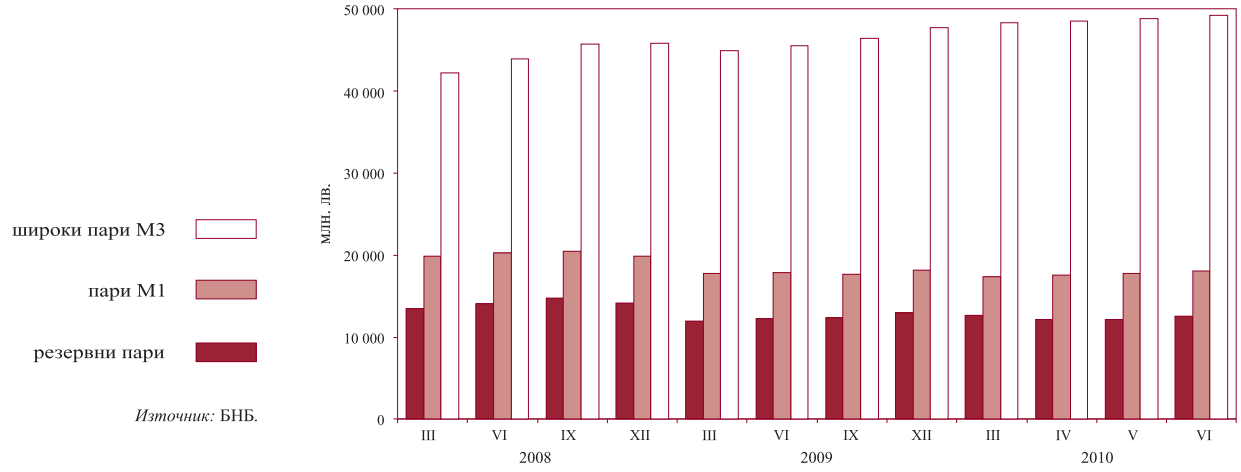


*Източник:* БНБ.

## 1.11. Динамика на паричните агрегати
(годишно изменение)

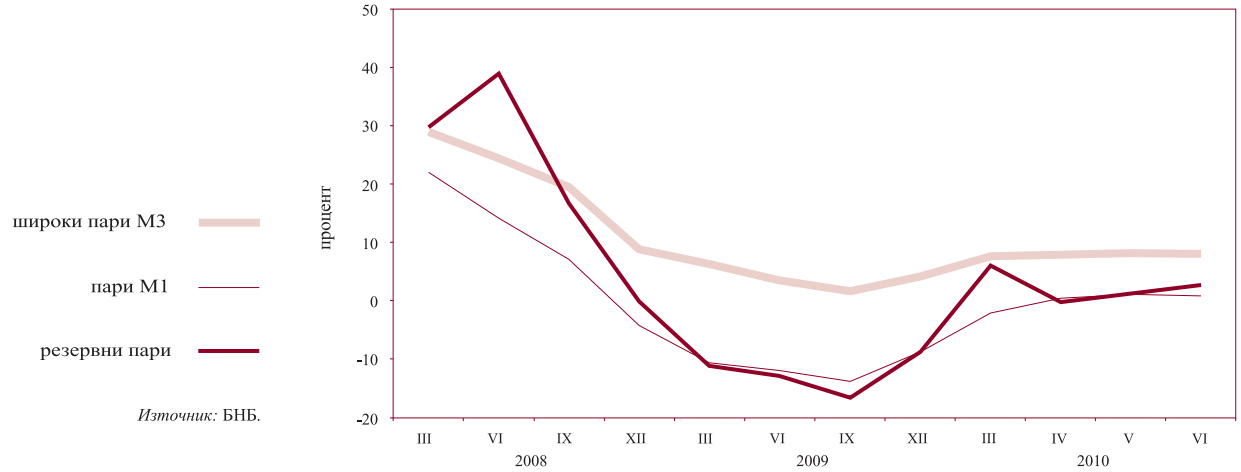


*Източник:* БНБ.

## 1.12. Широки пари

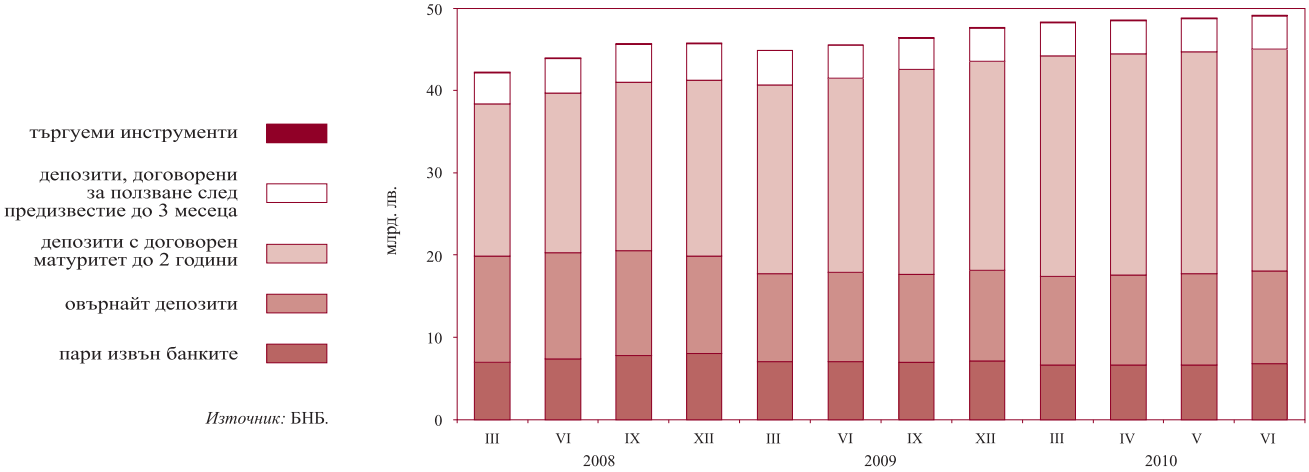


*Източник:* БНБ.

### 1.13. Междубанков паричен пазар

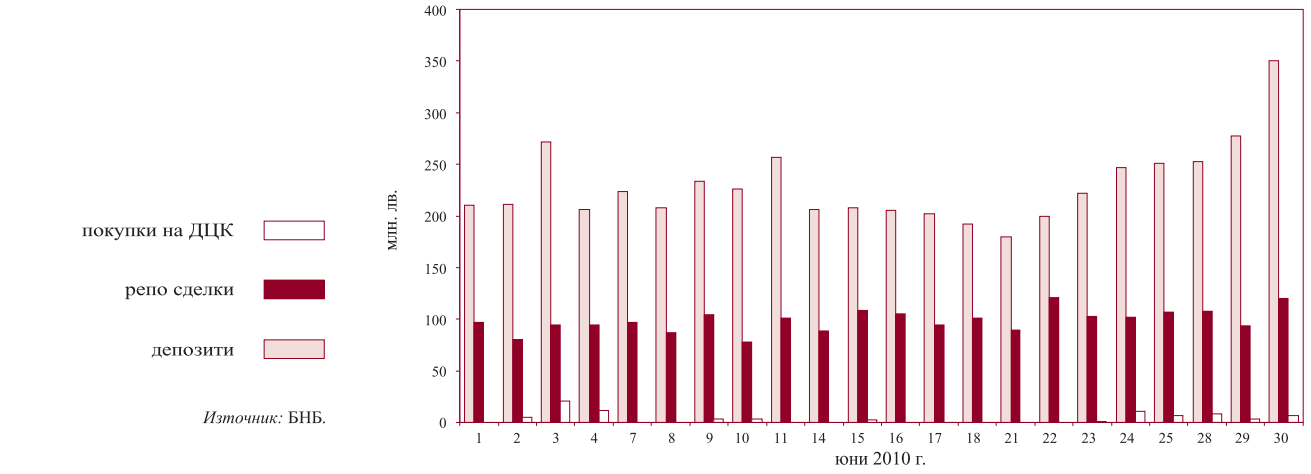


*Източник:* БНБ.

### 1.14. Валутен пазар

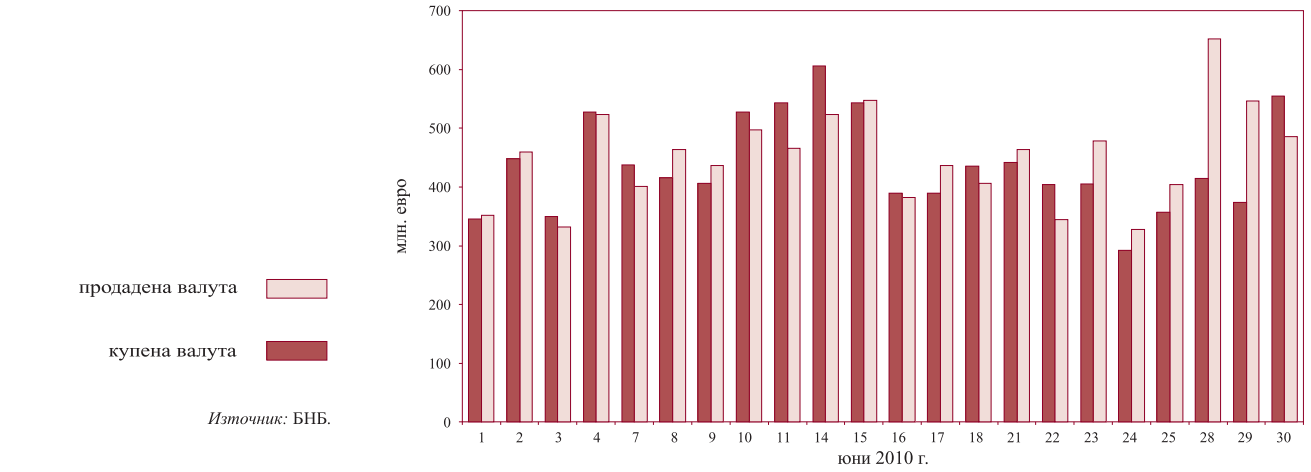


*Източник:* БНБ.

### 1.15. Лихвени проценти на междубанковия паричен пазар

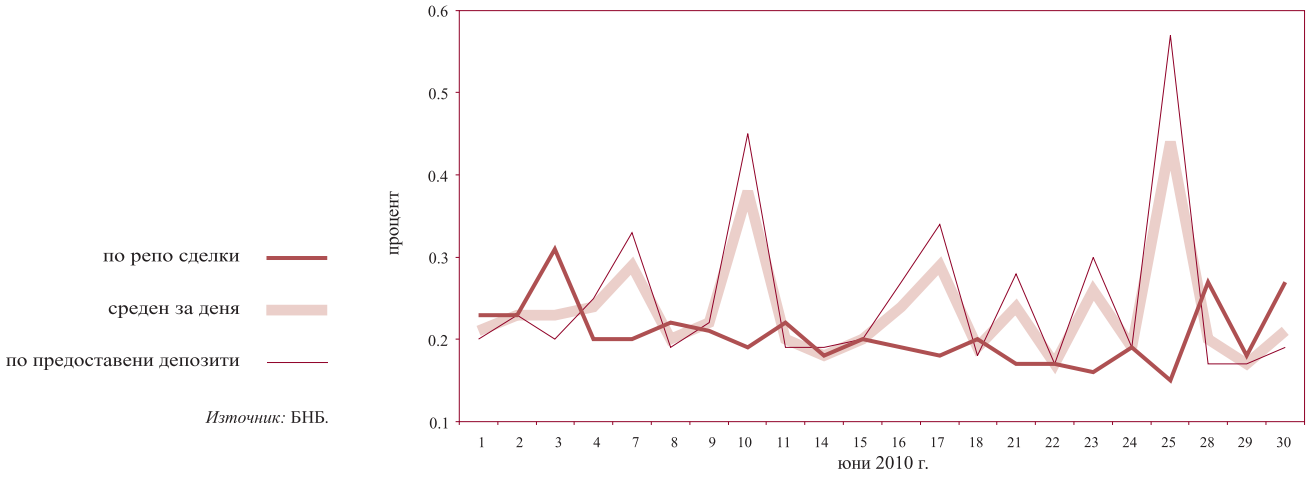


*Източник:* БНБ.

**1.16. Лихвени проценти по нов бизнес по кредити за сектор *нефинансови предприятия***

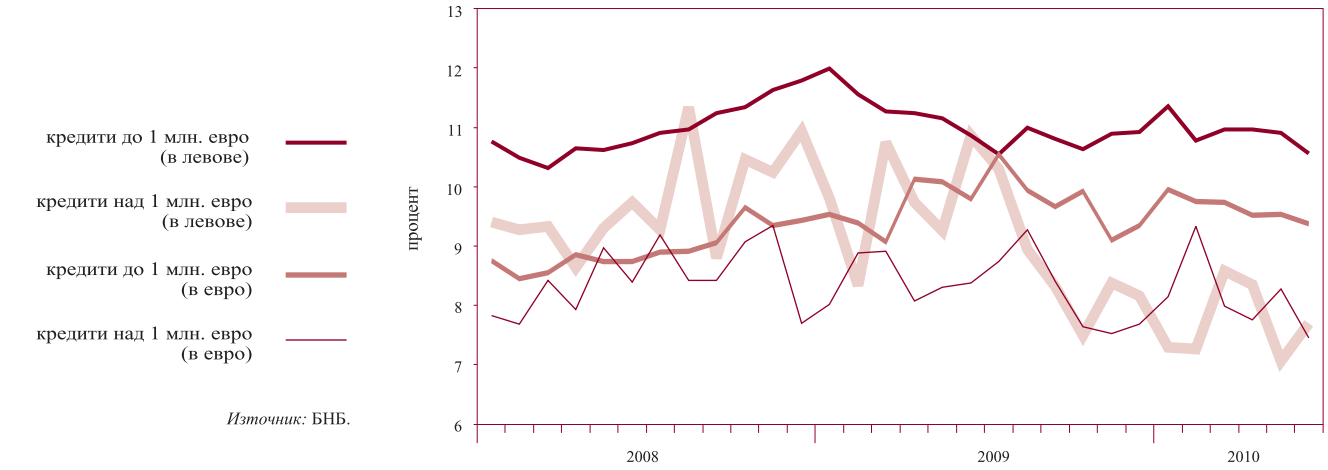


*Източник:* БНБ.

**1.17. Лихвени проценти по нов бизнес по кредити за сектор *домакинства***

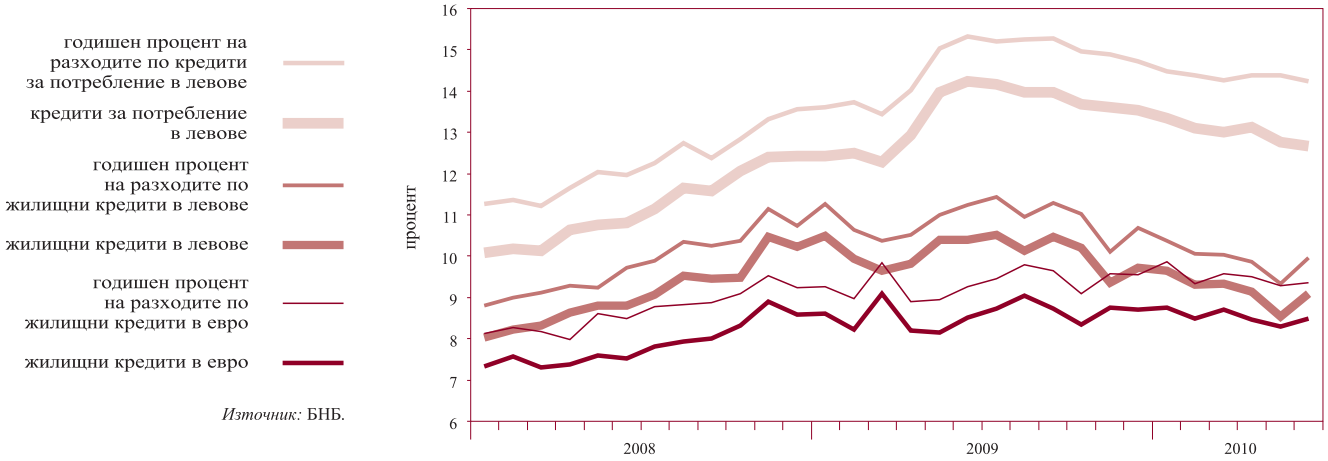


*Източник:* БНБ.

**1.18. Лихвени проценти по нов бизнес по депозити с договорен матуритет в левове на сектор *нефинансови предприятия***

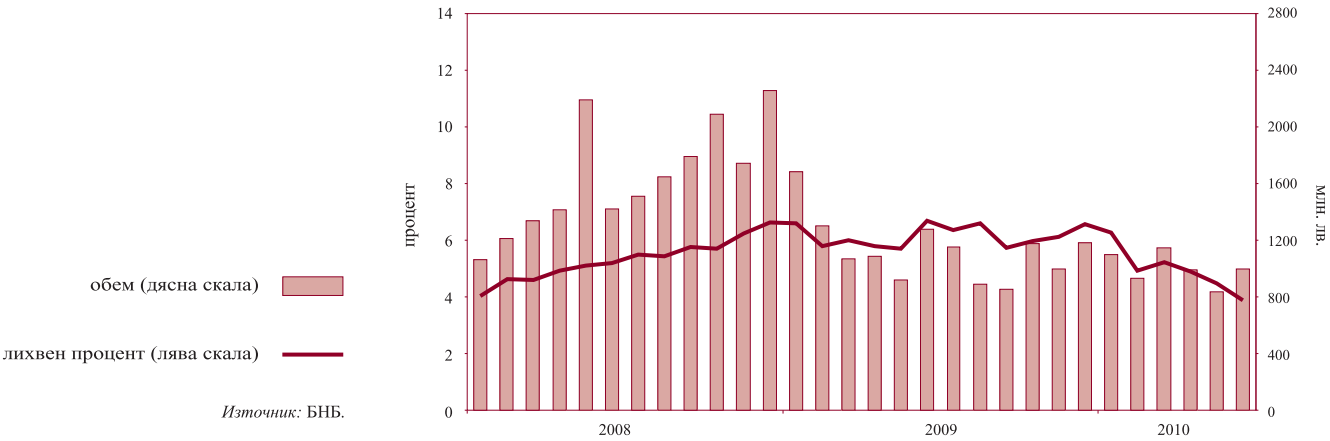


*Източник:* БНБ.

**1.19. Лихвени проценти по нов бизнес по депозити с договорен матуритет в левове на сектор *домакинства***

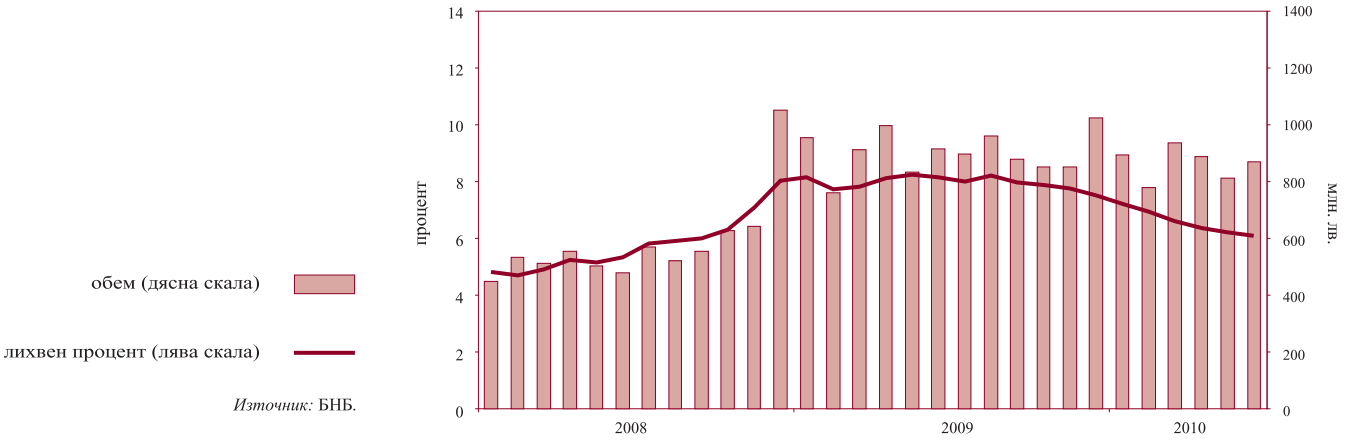


*Източник:* БНБ.

**1.20. Лихвен диференциал между годишната доходност на ОЛП и месечния ЛИБОР за еврото**

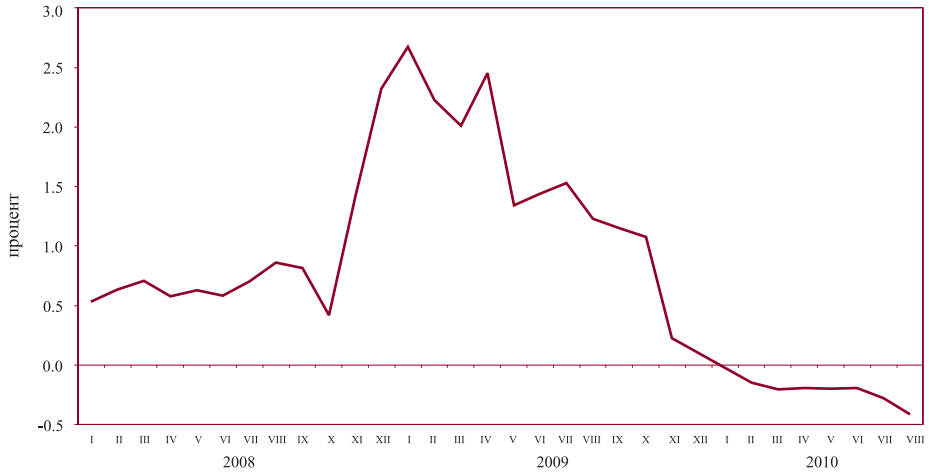


*Източници:* БНБ, Ройтерс.

**1.21. Индекси на средните пазарни цени на българските глобални облигации в евро и в щатски долари**

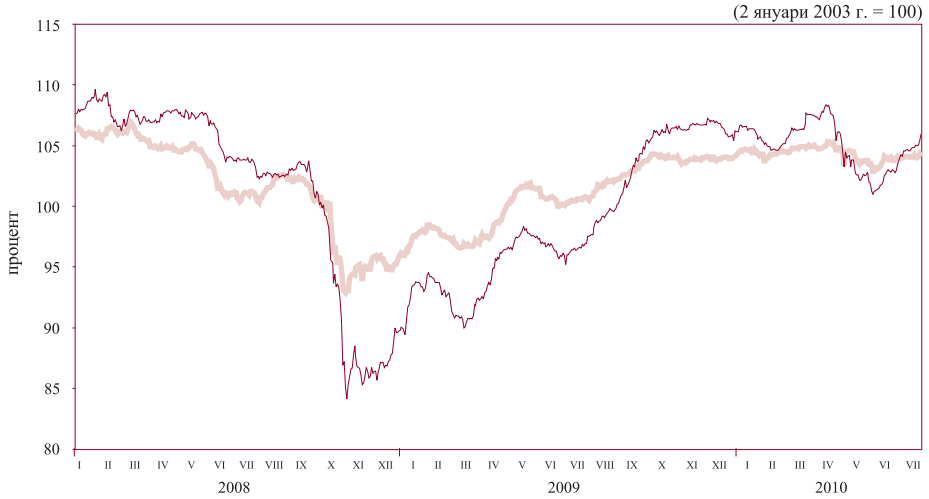


*Източници:* Ройтерс, БНБ.

# 2 Външен сектор

## 2.1. Платежен баланс

### 2.1.1. Текуща сметка*

* Тримесечни данни.

*Източник:* БНБ.

### 2.1.2. Капиталова и финансова сметка*

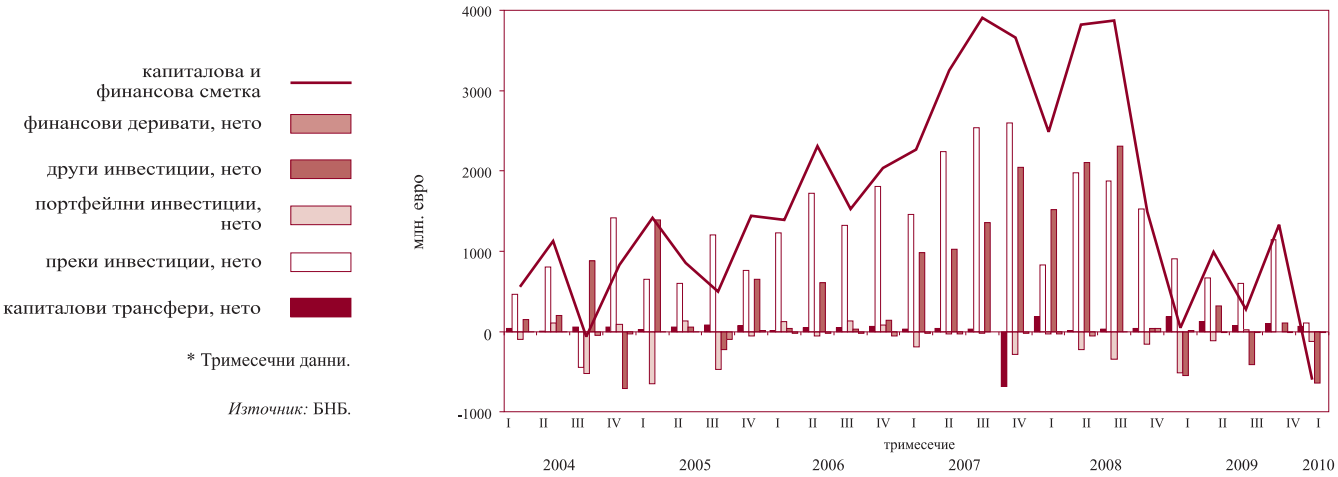


* Тримесечни данни.

*Източник:* БНБ.

## 2.2. Брутен външен дълг

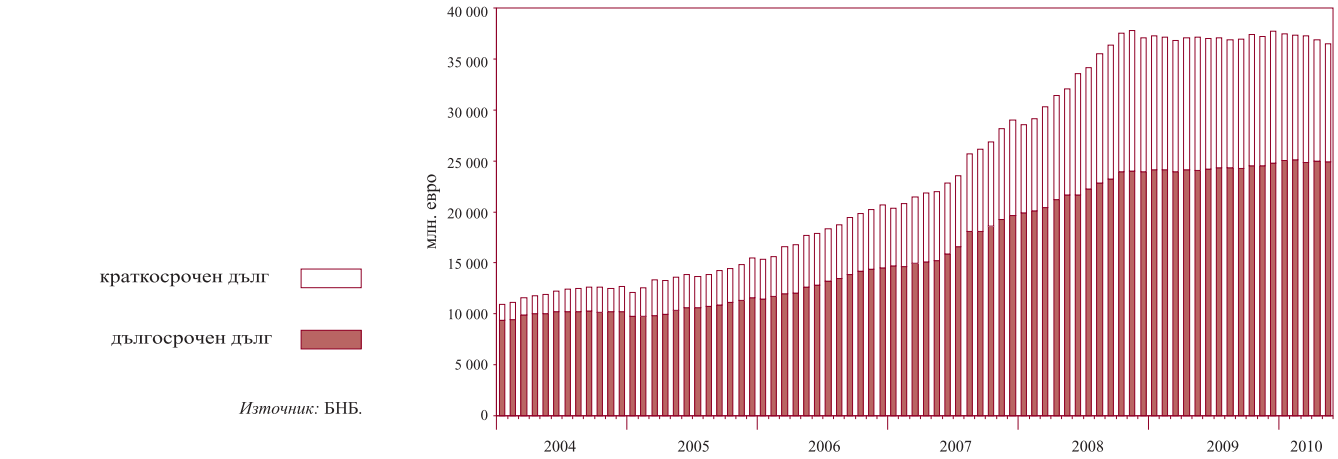


*Източник:* БНБ.

## 2.3. Дългови индикатори

2.3.1. Брутен външен дълг*

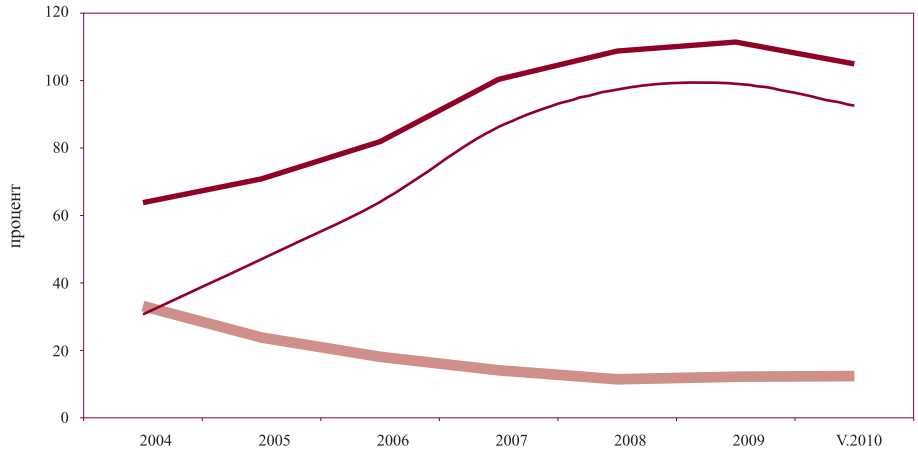


* Годишни данни.

*Източник:* БНБ.

2.3.2. Обслужване на външния дълг*

* Годишни данни.

*Източник:* БНБ.

## 2.4. Валутен курс на лева към щатския долар

*Източник:* БНБ.

# 3 Фискален сектор

### 3.1. Финансиране на бюджетния дефицит*

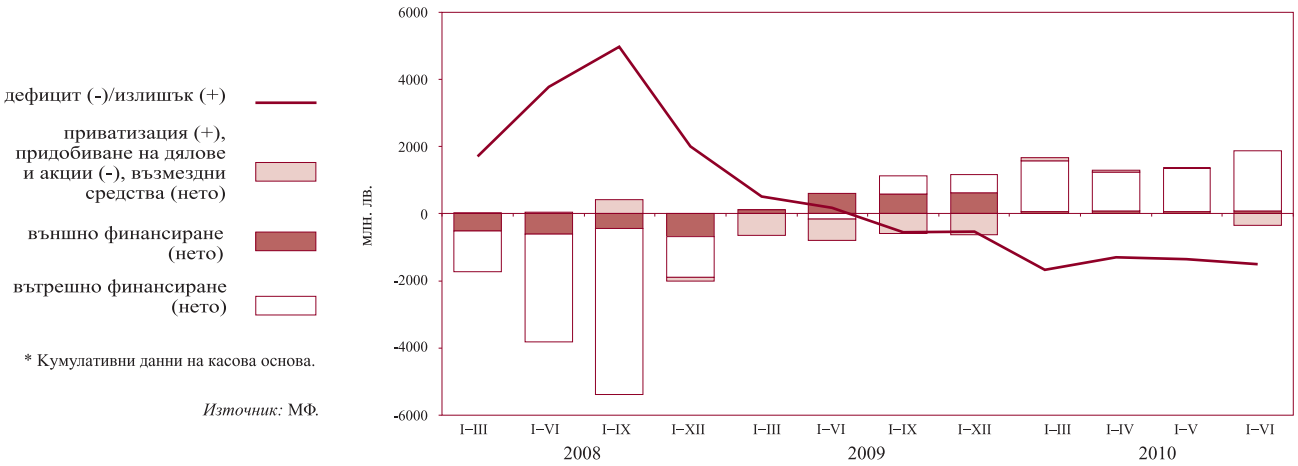


* Кумулативни данни на касова основа.

*Източник:* МФ.

### 3.2. Изпълнение на републиканския бюджет*

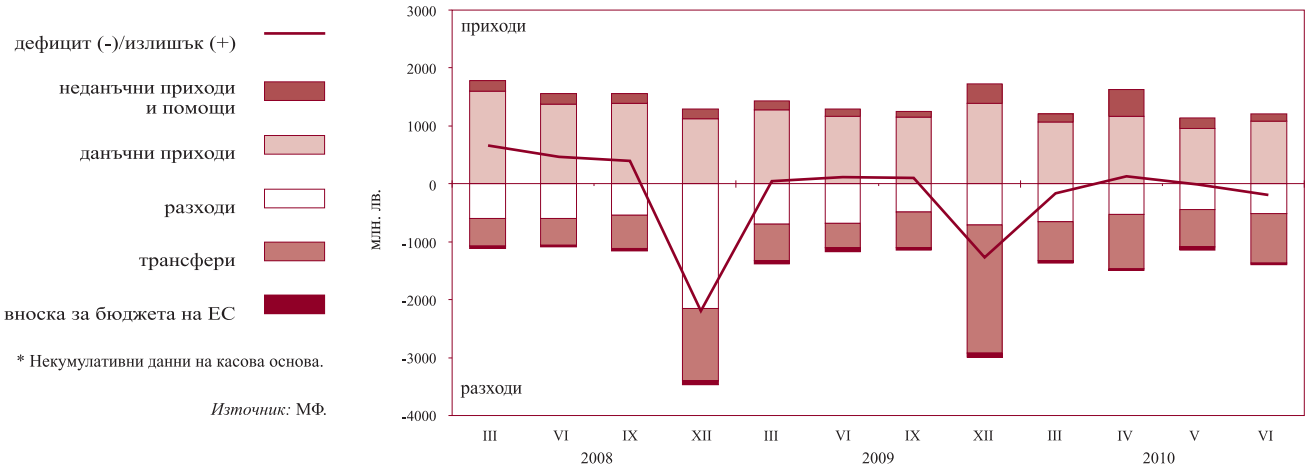


* Некумулативни данни на касова основа.

*Източник:* МФ.

# 4 Реален сектор

### 4.1. Безработица

безработни (лява скала)

относителен дял към работната сила (дясна скала)

*Източник:* Агенция по заетостта.

### 4.2. Динамика на средната месечна работна заплата
(тримесечна плъзгаща се средна)

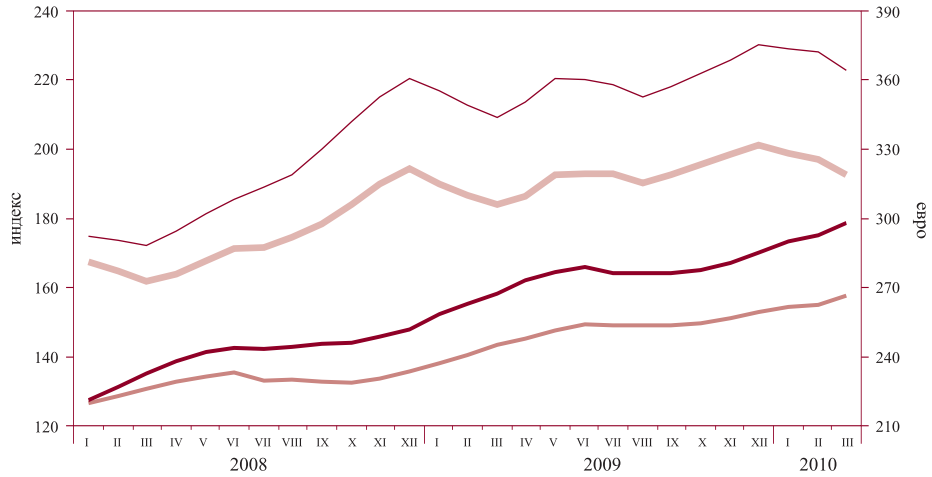


обществен сектор в реално изражение, декември 1997 г. =100 (лява скала)

обществен сектор в евро (дясна скала)

частен сектор в реално изражение, декември 1997 г. =100 (лява скала)

частен сектор в евро (дясна скала)

*Източник:* НСИ.

### 4.3. Изменение на потребителските цени по месеци спрямо предходния месец

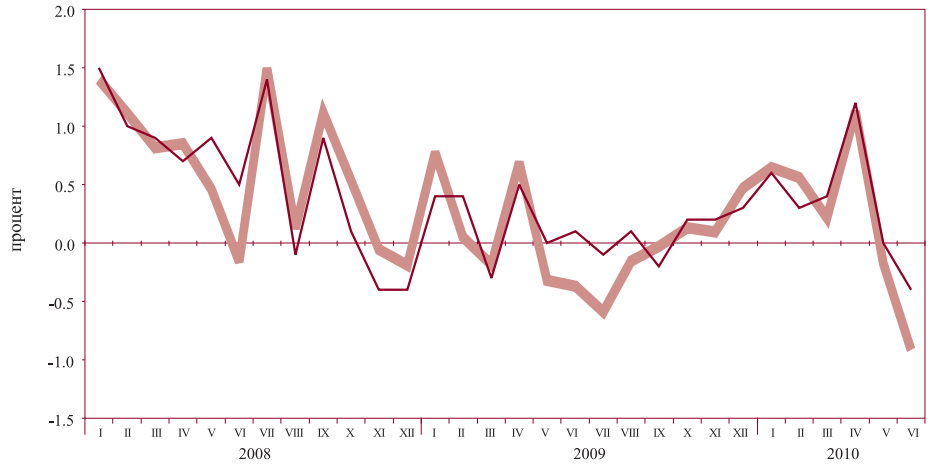


хармонизиран индекс на потребителските цени

индекс на потребителските цени

*Източник:* НСИ.

**4.4. Изменение на потребителските цени по месеци спрямо съответния месец на предходната година**

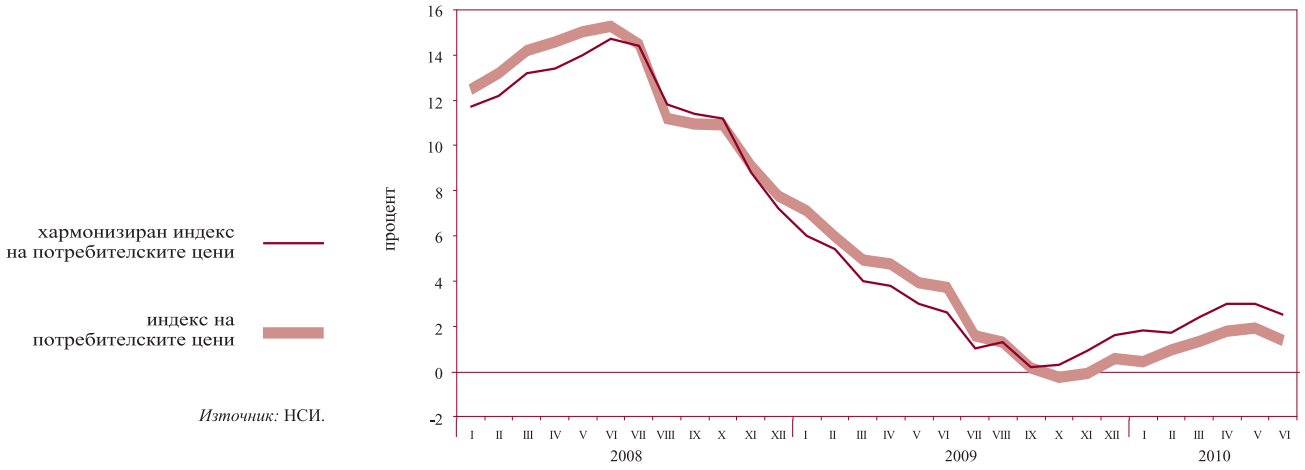


*Източник:* НСИ.

# Таблици

## 1 Финансов сектор


1.1. Баланс на управление „Емисионно“ на БНБ ..... 20
1.2. Баланс на управление „Банково“ на БНБ ..... 20
1.3. Паричен отчет и аналитични отчетности ..... 21
1.3.1. Кратък паричен отчет ..... 21
1.3.2. Подробен паричен отчет ..... 23
1.3.3. Аналитична отчетност на БНБ ..... 28
1.3.4. Аналитична отчетност на други парично-финансови институции ..... 32
1.3.5. Чуждестранни активи и пасиви на БНБ ..... 37
1.3.6. Кредити на нефинансови предприятия, домакинства и НТООД ..... 40
1.3.7. Допълнителни показатели към аналитичната отчетност на БНБ ..... 42
1.3.8. Допълнителни показатели към аналитичната отчетност на други парично-финансови институции ..... 43
1.4. Секторни отчетности на парично-финансовите институции ..... 44
1.4.1. Секторна месечна отчетност на БНБ към юни 2010 г. ..... 44
1.4.2. Секторна месечна отчетност на други парично-финансови институции към юни 2010 г. ..... 47
1.5. Парични агрегати ..... 50
1.5.1. Парични агрегати по дефиниция на Европейската централна банка ..... 50
1.5.2. Източници на паричните агрегати по дефиниция на Европейската централна банка ..... 51
1.6. Баланс и отчет за доходите на банковата система ..... 52
1.6.1. Баланс на банковата система към 30 юни 2010 г. ..... 52
1.6.2. Отчет за доходите на банковата система към 30 юни 2010 г. ..... 54
1.7. Разпределение на банките по групи ..... 56
1.8. Капиталова адекватност на банките към 30 юни 2010 г. (съгласно Наредба № 8 на БНБ) ..... 57
1.9. Ликвидност на банките към 30 юни 2010 г. (съгласно Наредба № 11 на БНБ) ..... 58
1.10. Баланси и отчети за доходите на банките по групи ..... 59
1.10.1. Баланс на банките от първа група към 30 юни 2010 г. ..... 59
1.10.2. Отчет за доходите на банките от първа група към 30 юни 2010 г. ..... 61
1.10.3. Баланс на банките от втора група към 30 юни 2010 г. ..... 63
1.10.4. Отчет за доходите на банките от втора група към 30 юни 2010 г. ..... 65
1.10.5. Баланс на банките от трета група към 30 юни 2010 г. ..... 67
1.10.6. Отчет за доходите на банките от трета група към 30 юни 2010 г. ..... 69
1.11. Отчети за класифицираните рискови експозиции и установените специфични провизии за кредитен риск на банковата система и на банките по групи (съгласно Наредба № 9 на БНБ) ..... 71
1.11.1. Отчет за класифицираните рискови експозиции и установените специфични провизии за кредитен риск на банковата система към 30 юни 2010 г. ..... 71
1.11.2. Отчет за класифицираните рискови експозиции и установените специфични провизии за кредитен риск на банките от първа група към 30 юни 2010 г. ..... 72

1.11.3. Отчет за класифицирани рискови експозиции и установени специфични провизии за кредитен риск на банките от втора група към 30 юни 2010 г. ....73
1.12. Междубанков паричен пазар ....74
1.13. Валутен пазар ....74
1.14. Купена и продадена налична валута (подразделения на еврото) от регионалните касови подразделения на БНБ ....75
1.15. Основен лихвен процент ....75
1.16. Лихвени проценти по нов бизнес по кредити, различни от овърдрафт, по период на първоначално фиксиране на лихвения процент ....76
1.17. Обеми по нов бизнес по кредити, различни от овърдрафт, по период на първоначално фиксиране на лихвения процент ....76
1.18. Лихвени проценти по салда по кредити ....77
1.19. Обеми по салда по кредити ....77
1.20. Лихвени проценти по нов бизнес по депозити с договорен матуритет ....78
1.21. Обеми по нов бизнес по депозити с договорен матуритет ....78
1.22. Лихвени проценти по салда по депозити ....79
1.23. Обеми по салда по депозити ....79
1.24. Доходност на ДЦК ....80
1.25. Индекси на междубанковия пазар ....80
1.26. Лихвен диференциал между основния лихвен процент и месечния ЛИБОР за еврото ....81
1.27. Котировки на българските глобални облигации ....81

## 2 Външен сектор

2.1. Платежен баланс ....82
2.2. Износ и внос ....84
2.2.1. Износ. Начин на използване ....84
2.2.2. Внос. Начин на използване ....85
2.2.3. Износ по основни търговски партньори и региони ....86
2.2.4. Внос по основни търговски партньори и региони ....87
2.3. Брутен външен дълг ....88
2.4. Получени нови кредити и депозити ....89
2.5. Обслужване на брутния външен дълг ....90
2.6. Дългови индикатори ....95
2.7. Международна инвестиционна позиция на България ....96
2.8. Рамка на международните резерви и ликвидност в чуждестранна валута ....97
2.8.1. Част I. Официални резервни активи и други активи в чуждестранна валута (приблизителна пазарна стойност) ....97
2.8.2. Част II. Безусловно изтичане на активи в чуждестранна валута (номинална стойност) през следващите 12 месеца ....98
2.8.3. Част III. Условно изтичане на активи в чуждестранна валута (номинална стойност) през следващите 12 месеца ....100
2.8.4. Част IV. Допълнителни показатели ....105
2.9. Централни курсове на някои основни валути ....106
2.10. Валутен курс на лева към щатския долар ....106

## 3 Фискален сектор

3.1. Консолидиран държавен бюджет ..... 107
3.2. Изпълнение на републиканския бюджет ..... 107
3.3. Вътрешен държавен дълг ..... 108

## 4 Реален сектор

4.1. БВП по компоненти на крайното търсене ..... 109
4.2. БВП по икономически сектори ..... 109
4.3. Икономическа активност ..... 110
4.3.1. Наети по трудово правоотношение ..... 110
4.3.2. Безработица ..... 110
4.4. Средна месечна работна заплата на наетите по трудово правоотношение ..... 111
4.5. Изменение на потребителските цени ..... 111

# 1 Финансов сектор

## 1.1. БАЛАНС НА УПРАВЛЕНИЕ „ЕМИСИОННО“ НА БНБ

(хил. лв.)

| | 31.VII.2009 | 31.VIII.2009 | 30.IX.2009 | 30.X.2009 | 30.XI.2009 | 30.XII.2009 | 29.I.2010 | 26.II.2010 | 31.III.2010 | 30.IV.2010 | 31.V..2010 | 30.VI.2010 | 30.VII.2010 |
|---|---|---|---|---|---|---|---|---|---|---|---|---|---|
| **АКТИВИ** | **22 905 245** | **23 721 817** | **24 238 050** | **24 774 906** | **25 269 601** | **25 267 131** | **24 509 909** | **23 806 106** | **23 937 327** | **23 529 353** | **23 884 380** | **23 772 971** | **24 152 258** |
| 1. Парични средства и предоставени депозити в чуждестранна валута | 2 289 846 | 3 280 194 | 3 926 876 | 4 452 056 | 4 232 506 | 4 144 152 | 3 278 035 | 4 478 183 | 4 216 183 | 4 208 761 | 4 698 752 | 5 206 891 | 6 089 727 |
| 2. Монетарно злато и други инструменти в злато | 1 669 499 | 1 664 984 | 1 717 888 | 1 770 411 | 1 955 367 | 1 908 991 | 1 945 208 | 2 050 969 | 2 067 125 | 2 214 667 | 2 454 369 | 2 536 329 | 2 250 059 |
| 3. Инвестиции в ценни книжа | 18 945 900 | 18 776 639 | 18 593 286 | 18 552 439 | 19 081 728 | 19 213 988 | 19 286 666 | 17 276 954 | 17 654 019 | 17 105 925 | 16 731 259 | 16 029 751 | 15 812 472 |
| **ПАСИВИ** | **22 905 245** | **23 721 817** | **24 238 050** | **24 774 906** | **25 269 601** | **25 267 131** | **24 509 909** | **23 806 106** | **23 937 327** | **23 529 353** | **23 884 380** | **23 772 971** | **24 152 258** |
| 1. Банкноти и монети в обращение | 7 871 461 | 7 869 146 | 7 672 663 | 7 566 614 | 7 549 500 | 8 049 100 | 7 497 006 | 7 459 622 | 7 474 114 | 7 416 052 | 7 478 216 | 7 542 740 | 7 760 284 |
| 2. Задължения към банки | 4 473 836 | 4 334 291 | 4 666 970 | 4 783 914 | 4 867 498 | 4 897 212 | 4 756 940 | 4 852 111 | 5 162 362 | 4 716 138 | 4 673 274 | 5 019 073 | 5 311 655 |
| 3. Задължения към правителството и бюджетни организации | 6 966 668 | 6 893 159 | 6 943 600 | 7 315 130 | 7 546 072 | 7 150 724 | 6 998 497 | 5 947 450 | 5 725 686 | 6 072 572 | 5 994 786 | 5 403 178 | 5 598 137 |
| 4. Задължения към други депозанти | 434 260 | 432 364 | 398 924 | 493 094 | 499 078 | 385 011 | 375 648 | 492 954 | 485 487 | 469 458 | 543 312 | 552 882 | 501 337 |
| 5. Депозит на управление „Банково“ | 3 159 020 | 4 192 857 | 4 555 893 | 4 616 154 | 4 807 453 | 4 785 084 | 4 881 818 | 5 053 969 | 5 089 678 | 4 855 133 | 5 194 792 | 5 255 098 | 4 980 845 |

*Източник:* БНБ.

## 1.2. БАЛАНС НА УПРАВЛЕНИЕ „БАНКОВО“ НА БНБ

(хил. лв.)

| | 31.VII.2009 | 31.VIII.2009 | 30.IX.2009 | 30.X.2009 | 30.XI.2009 | 30.XII.2009 | 29.I.2010 | 26.II.2010 | 31.III.2010 | 30.IV.2010 | 31.V..2010 | 30.VI.2010 | 30.VII.2010 |
|---|---|---|---|---|---|---|---|---|---|---|---|---|---|
| **АКТИВИ** | **4 799 177** | **5 833 339** | **6 181 582** | **6 233 746** | **6 422 975** | **6 428 278** | **6 551 264** | **6 745 115** | **6 776 103** | **6 552 233** | **6 968 667** | **7 036 911** | **6 709 058** |
| 1. Злато и други благородни метали | 24 378 | 24 387 | 25 141 | 25 866 | 28 523 | 28 141 | 28 806 | 30 194 | 30 716 | 32 899 | 35 860 | 36 911 | 32 817 |
| 2. Вземания от правителството на Република България | 0 | 0 | 0 | 0 | 0 | 0 | 0 | 0 | 0 | 0 | 0 | 0 | 0 |
| 3. Капиталови инвестиции и квота в МВФ | 1 411 292 | 1 407 865 | 1 391 436 | 1 382 259 | 1 379 318 | 1 399 981 | 1 427 674 | 1 447 273 | 1 443 602 | 1 453 692 | 1 528 338 | 1 536 802 | 1 489 911 |
| 4. Дълготрайни материални и нематериални активи | 193 443 | 198 209 | 199 348 | 200 957 | 200 373 | 207 627 | 205 903 | 203 785 | 202 355 | 200 810 | 199 167 | 197 749 | 196 516 |
| 5. Други активи | 11 044 | 10 021 | 9 764 | 8 510 | 7 308 | 7 445 | 7 063 | 9 894 | 9 752 | 9 699 | 10 510 | 10 351 | 8 969 |
| 6. Депозит в управление „Емисионно“ | 3 159 020 | 4 192 857 | 4 555 893 | 4 616 154 | 4 807 453 | 4 785 084 | 4 881 818 | 5 053 969 | 5 089 678 | 4 855 133 | 5 194 792 | 5 255 098 | 4 980 845 |
| **ПАСИВИ** | **4 799 177** | **5 833 339** | **6 181 582** | **6 233 746** | **6 422 975** | **6 428 278** | **6 551 264** | **6 745 115** | **6 776 103** | **6 552 233** | **6 968 667** | **7 036 911** | **6 709 058** |
| 1. Кредити от МВФ | 0 | 0 | 0 | 0 | 0 | 0 | 0 | 0 | 0 | 0 | 0 | 0 | 0 |
| 2. Задължения към международни финансови институции | 1 303 605 | 2 317 277 | 2 576 536 | 2 558 067 | 2 552 478 | 2 594 546 | 2 650 494 | 2 689 307 | 2 682 343 | 2 702 864 | 2 852 308 | 2 869 726 | 2 775 943 |
| 3. Други пасиви | 9 662 | 9 494 | 10 738 | 30 519 | 11 501 | 11 018 | 11 340 | 28 986 | 16 569 | 12 634 | 12 815 | 10 950 | 13 711 |
| **Всичко задължения** | **1 313 267** | **2 326 771** | **2 587 274** | **2 588 586** | **2 563 979** | **2 605 564** | **2 661 834** | **2 718 293** | **2 698 912** | **2 715 498** | **2 865 123** | **2 880 676** | **2 789 654** |
| 4. Основен капитал | 20 000 | 20 000 | 20 000 | 20 000 | 20 000 | 20 000 | 20 000 | 20 000 | 20 000 | 20 000 | 20 000 | 20 000 | 20 000 |
| 5. Резерви | 3 111 102 | 3 091 044 | 3 169 446 | 3 193 065 | 3 386 300 | 3 328 894 | 3 355 980 | 3 458 859 | 3 457 500 | 3 650 012 | 3 895 953 | 3 974 295 | 3 713 210 |
| 6. Неразпределена печалба | 354 808 | 395 524 | 404 862 | 432 095 | 452 696 | 473 820 | 513 450 | 547 963 | 599 691 | 166 723 | 187 591 | 161 940 | 186 194 |
| **Всичко собствен капитал** | **3 485 910** | **3 506 568** | **3 594 308** | **3 645 160** | **3 858 996** | **3 822 714** | **3 889 430** | **4 026 822** | **4 077 191** | **3 836 735** | **4 103 544** | **4 156 235** | **3 919 404** |

*Източник:* БНБ.

## 1.3. ПАРИЧЕН ОТЧЕТ И АНАЛИТИЧНИ ОТЧЕТНОСТИ

### 1.3.1. КРАТЪК ПАРИЧЕН ОТЧЕТ

(хил. лв.)

| | VI.2009 | VII.2009 | VIII.2009 | IX.2009 | X.2009 | XI.2009 | XII.2009 | I.2010 | II.2010 | III.2010 | IV.2010 | V.2010 | VI.2010 |
|---|---|---|---|---|---|---|---|---|---|---|---|---|---|
| Валутен курс: лв. за 1 щ.д. | 1.38378 | 1.38339 | 1.37040 | 1.33568 | 1.32151 | 1.30189 | 1.36409 | 1.40042 | 1.44129 | 1.45102 | 1.46889 | 1.58920 | 1.59386 |
| лв. за 1 евро | 1.95583 | 1.95583 | 1.95583 | 1.95583 | 1.95583 | 1.95583 | 1.95583 | 1.95583 | 1.95583 | 1.95583 | 1.95583 | 1.95583 | 1.95583 |
| **НЕТНИ ЧУЖДЕСТРАННИ АКТИВИ** | **13 600 199** | **14 207 242** | **14 364 081** | **13 995 308** | **14 289 765** | **14 448 316** | **14 710 749** | **14 615 750** | **15 170 417** | **14 832 384** | **14 998 811** | **15 548 995** | **14 939 191** |
| в левове | -1 138 272 | -1 131 006 | -981 061 | -946 934 | -1 126 047 | -1 097 757 | -66 611 | -70 233 | -129 200 | -1 040 | 22 915 | -227 542 | -176 995 |
| в чуждестранна валута | 14 738 471 | 15 338 248 | 15 345 142 | 14 942 242 | 15 415 812 | 15 546 073 | 14 777 360 | 14 685 983 | 15 299 617 | 14 833 424 | 14 975 896 | 15 776 537 | 15 116 186 |
| Чуждестранни активи | 30 921 468 | 31 080 689 | 31 686 936 | 31 911 755 | 32 192 071 | 32 395 987 | 33 309 249 | 32 262 750 | 32 552 269 | 32 401 884 | 31 997 698 | 31 736 281 | 31 510 827 |
| в левове | 932 629 | 958 036 | 959 690 | 971 274 | 839 719 | 777 605 | 667 161 | 727 822 | 719 588 | 763 640 | 809 875 | 554 664 | 563 656 |
| в чуждестранна валута | 29 988 839 | 30 122 653 | 30 727 246 | 30 940 481 | 31 352 352 | 31 618 382 | 32 642 088 | 31 534 928 | 31 832 681 | 31 638 244 | 31 187 823 | 31 181 617 | 30 947 171 |
| Минус: чуждестранни пасиви | 17 321 269 | 16 873 447 | 17 322 855 | 17 916 447 | 17 902 306 | 17 947 671 | 18 598 500 | 17 647 000 | 17 381 852 | 17 569 500 | 16 998 887 | 16 187 286 | 16 571 636 |
| в левове | 2 070 901 | 2 089 042 | 1 940 751 | 1 918 208 | 1 965 766 | 1 875 362 | 733 772 | 798 055 | 848 788 | 764 680 | 786 960 | 782 206 | 740 651 |
| в чуждестранна валута | 15 250 368 | 14 784 405 | 15 382 104 | 15 998 239 | 15 936 540 | 16 072 309 | 17 864 728 | 16 848 945 | 16 533 064 | 16 804 820 | 16 211 927 | 15 405 080 | 15 830 985 |
| **НЕТНИ ВЪТРЕШНИ АКТИВИ** | **45 576 324** | **45 514 312** | **45 801 508** | **46 508 820** | **46 400 591** | **46 621 960** | **47 422 934**[p] | **47 328 196**[p] | **47 923 053**[p] | **48 264 125**[p] | **48 063 131**[p] | **47 950 916**[p] | **49 149 405** |
| ВЪТРЕШЕН КРЕДИТ | 45 538 605 | 45 869 366 | 46 034 546 | 46 843 490 | 47 027 964 | 47 162 203 | 47 574 011[p] | 47 716 026[p] | 48 399 233[p] | 48 682 520[p] | 48 505 312[p] | 48 601 457[p] | 49 701 250 |
| в левове | 17 575 305 | 17 713 273 | 17 819 561 | 18 079 091 | 18 109 126 | 18 314 949 | 18 439 869[p] | 18 239 441[p] | 18 952 113[p] | 19 047 972[p] | 18 815 724[p] | 18 544 591[p] | 19 352 684 |
| в чуждестранна валута | 27 963 300 | 28 156 093 | 28 214 985 | 28 764 399 | 28 918 838 | 28 847 254 | 29 134 142 | 29 476 585 | 29 447 120 | 29 634 548 | 29 689 588 | 30 056 866 | 30 348 566 |
| ВЗЕМАНИЯ ОТ СЕКТОР *ДЪРЖАВНО УПРАВЛЕНИЕ* | -4 941 073 | -4 439 536 | -4 291 347 | -4 309 215 | -4 330 609 | -4 444 299 | -4 011 003[p] | -3 727 537[p] | -2 867 312[p] | -2 679 007[p] | -2 799 527[p] | -2 750 761[p] | -1 799 567 |
| в левове | -3 980 332 | -3 588 726 | -3 406 662 | -3 439 726 | -3 518 003 | -3 514 743 | -3 122 675[p] | -3 112 128[p] | -2 205 645[p] | -2 008 141[p] | -2 076 971[p] | -2 252 749[p] | -1 416 172 |
| в чуждестранна валута | -960 741 | -850 810 | -884 685 | -869 489 | -812 606 | -929 556 | -888 328 | -615 409 | -661 667 | -670 866 | -722 556 | -498 012 | -383 395 |
| ВЗЕМАНИЯ ОТ НЕПРАВИТЕЛСТВЕНИЯ СЕКТОР | 50 479 678 | 50 308 902 | 50 325 893 | 51 152 705 | 51 358 573 | 51 606 502 | 51 585 014 | 51 443 563 | 51 266 545 | 51 361 527 | 51 304 839 | 51 352 218 | 51 500 817 |
| в левове | 21 555 637 | 21 301 999 | 21 226 223 | 21 518 817 | 21 627 129 | 21 829 692 | 21 562 544 | 21 351 569 | 21 157 758 | 21 056 113 | 20 892 695 | 20 797 340 | 20 768 856 |
| в чуждестранна валута | 28 924 041 | 29 006 903 | 29 099 670 | 29 633 888 | 29 731 444 | 29 776 810 | 30 022 470 | 30 091 994 | 30 108 787 | 30 305 414 | 30 412 144 | 30 554 878 | 30 731 961 |
| ДЪЛГОТРАЙНИ АКТИВИ | 2 744 235 | 2 763 942 | 2 774 993 | 2 794 843 | 2 807 104 | 2 820 944 | 2 882 871 | 2 887 037 | 2 895 040 | 2 916 716 | 2 926 326 | 2 936 737 | 2 957 692 |
| ДРУГИ ПОЗИЦИИ (НЕТО) | -2 706 516 | -3 118 996 | -3 008 031 | -3 129 513 | -3 434 477 | -3 361 187 | -3 033 948 | -3 274 867 | -3 371 220 | -3 335 111 | -3 368 507 | -3 587 278 | -3 509 537 |
| в левове | -2 198 344 | -2 292 329 | -2 421 852 | -2 540 635 | -2 857 004 | -2 780 344 | -2 511 101 | -2 561 733 | -2 744 735 | -2 711 317 | -2 734 802 | -2 960 792 | -2 786 137 |
| в чуждестранна валута | -508 172 | -826 667 | -586 179 | -588 878 | -577 473 | -580 843 | -522 847 | -713 134 | -626 485 | -623 794 | -633 705 | -626 486 | -723 400 |
| **ШИРОКИ ПАРИ М3** | **45 536 119** | **45 822 464** | **46 188 779** | **46 423 555** | **46 553 945** | **46 760 582** | **47 690 102**[p] | **47 448 751**[p] | **48 418 526**[p] | **48 347 941**[p] | **48 568 101**[p] | **48 829 684**[p] | **49 195 796** |
| ПАРИ М1 | 17 909 527 | 17 683 939 | 17 869 208 | 17 686 287 | 17 365 053 | 17 738 417 | 18 124 990[p] | 17 686 813[p] | 18 251 950[p] | 17 394 107[p] | 17 592 480[p] | 17 743 527[p] | 18 068 518 |
| Пари извън ПФИ | 7 012 154 | 7 099 354 | 7 085 724 | 6 924 925 | 6 839 710 | 6 778 393 | 7 114 909 | 6 754 856 | 6 717 435 | 6 664 012 | 6 632 144 | 6 663 223 | 6 761 694 |
| Овърнайт депозити | 10 897 373 | 10 584 585 | 10 783 484 | 10 761 362 | 10 525 343 | 10 960 024 | 11 010 081[p] | 10 931 957[p] | 11 534 515[p] | 10 730 095[p] | 10 960 336[p] | 11 080 304[p] | 11 306 824 |
| в левове | 7 572 856 | 7 311 210 | 7 473 105 | 7 344 233 | 7 186 684 | 7 190 561 | 7 498 917[p] | 7 330 873[p] | 7 471 257[p] | 7 606 272[p] | 7 750 344[p] | 7 712 713[p] | 7 890 425 |
| в чуждестранна валута | 3 324 517 | 3 273 375 | 3 310 379 | 3 417 129 | 3 338 659 | 3 769 463 | 3 511 164 | 3 601 084 | 4 063 258 | 3 123 823 | 3 209 992 | 3 367 591 | 3 416 399 |
| ПАРИ М2 (М1 + КВАЗИПАРИ) | 45 497 314 | 45 782 608 | 46 151 160 | 46 387 190 | 46 512 369 | 46 719 462 | 47 633 505[p] | 47 392 514[p] | 48 361 407[p] | 48 275 304[p] | 48 491 478[p] | 48 751 545[p] | 49 116 536 |
| КВАЗИПАРИ | 27 587 787 | 28 098 669 | 28 281 952 | 28 700 903 | 29 147 316 | 28 981 045 | 29 508 515[p] | 29 705 701[p] | 30 109 457[p] | 30 881 197[p] | 30 898 998[p] | 31 008 018[p] | 31 048 018 |
| Депозити с договорен матуритет до 2 години | 23 590 277 | 24 145 058 | 24 389 769 | 24 852 707 | 25 288 922 | 25 114 561 | 25 421 662[p] | 25 715 264[p] | 26 079 982[p] | 26 870 138[p] | 26 901 156[p] | 26 969 147[p] | 26 975 218 |
| в левове | 9 515 407 | 9 667 670 | 9 622 002 | 9 764 655 | 9 981 037 | 10 046 606 | 10 198 144[p] | 10 392 970[p] | 10 794 580[p] | 11 032 093[p] | 11 231 399[p] | 11 219 626[p] | 11 351 688 |
| в чуждестранна валута | 14 074 870 | 14 477 388 | 14 767 767 | 15 088 052 | 15 307 885 | 15 067 955 | 15 223 518 | 15 322 294 | 15 285 402 | 15 838 045 | 15 669 757 | 15 749 521 | 15 623 530 |
| Депозити, договорени за ползване | | | | | | | | | | | | | |
| след предизвестие до 3 месеца | 3 997 510 | 3 953 611 | 3 892 183 | 3 848 196 | 3 858 394 | 3 866 484 | 4 086 853 | 3 990 437 | 4 029 475 | 4 011 059 | 3 997 842 | 4 038 871 | 4 072 800 |
| в левове | 1 899 726 | 1 873 969 | 1 859 786 | 1 860 929 | 1 873 583 | 1 903 076 | 2 044 031 | 1 993 281 | 2 026 390 | 2 016 606 | 1 996 674 | 2 010 156 | 2 027 305 |
| в чуждестранна валута | 2 097 784 | 2 079 642 | 2 032 397 | 1 987 267 | 1 984 811 | 1 963 408 | 2 042 822 | 1 997 156 | 2 003 085 | 1 994 453 | 2 001 168 | 2 028 715 | 2 045 495 |

(продължава)

## 1.3.1. КРАТЪК ПАРИЧЕН ОТЧЕТ
(продължение)

(хил. лв.)

| | VI.2009 | VII.2009 | VIII.2009 | IX.2009 | X.2009 | XI.2009 | XII.2009 | I.2010 | II.2010 | III.2010 | IV.2010 | V.2010 | VI.2010 |
|---|---|---|---|---|---|---|---|---|---|---|---|---|---|
| ПАРИ М3 (М2+ТЪРГУЕМИ ИНСТРУМЕНТИ) | 45 536 119 | 45 822 464 | 46 188 779 | 46 423 555 | 46 553 945 | 46 760 582 | 47 690 102[P] | 47 448 751[P] | 48 418 526[P] | 48 347 941[P] | 48 568 101[P] | 48 829 684[P] | 49 195 796 |
| Търгуеми инструменти (издадени дългови ценни книжа до 2 години + акции/дялове на ФПП + репо сделки) | 38 805 | 39 856 | 37 619 | 36 365 | 41 576 | 41 120 | 56 597 | 56 237 | 57 119 | 72 637 | 76 623 | 78 139 | 79 260 |
| в левове | 34 477 | 36 348 | 34 501 | 33 742 | 37 335 | 36 887 | 53 305 | 52 930 | 53 796 | 70 315 | 74 293 | 75 761 | 76 880 |
| в чуждестранна валута | 4 328 | 3 508 | 3 118 | 2 623 | 4 241 | 4 233 | 3 292 | 3 307 | 3 323 | 2 322 | 2 330 | 2 378 | 2 380 |
| **ДЪЛГОСРОЧНИ ПАСИВИ НА ПАРИЧНО-ФИНАНСОВИТЕ ИНСТИТУЦИИ** | **13 640 404** | **13 899 090** | **13 976 810** | **14 080 573** | **14 136 411** | **14 309 694** | **14 443 581** | **14 495 195** | **14 674 944** | **14 748 568** | **14 493 841** | **14 670 227** | **14 892 800** |
| Депозити с договорен матуритет над 2 години и депозити, договорени за ползване след предизвестие над 3 месеца | 1 295 188 | 1 239 243 | 1 244 590 | 1 219 417 | 1 204 363 | 1 128 607 | 1 117 811 | 1 119 109 | 1 108 271 | 1 110 548 | 1 107 050 | 1 134 249 | 1 137 881 |
| в левове | 424 321 | 381 930 | 401 500 | 387 936 | 389 498 | 351 280 | 349 279 | 343 412 | 341 786 | 341 041 | 339 388 | 341 317 | 346 305 |
| в чуждестранна валута | 870 867 | 857 313 | 843 090 | 831 481 | 814 865 | 777 327 | 768 532 | 775 697 | 766 485 | 769 507 | 767 662 | 792 932 | 791 576 |
| Издадени дългови ценни книжа над 2 години | 111 071 | 93 340 | 91 659 | 73 915 | 57 080 | 53 445 | 74 332 | 74 346 | 74 362 | 74 377 | 74 749 | 105 049 | 105 356 |
| в левове | 34 168 | 16 434 | 16 563 | 16 563 | 5 496 | 1 855 | 1 855 | 1 855 | 1 855 | 1 855 | 1 852 | 1 855 | 1 855 |
| в чуждестранна валута | 76 903 | 76 906 | 75 096 | 57 352 | 51 584 | 51 590 | 72 477 | 72 491 | 72 507 | 72 522 | 72 897 | 103 194 | 103 501 |
| Капитал и резерви | 12 234 145 | 12 566 507 | 12 640 561 | 12 787 241 | 12 874 968 | 13 127 642 | 13 251 438 | 13 301 740 | 13 492 311 | 13 563 643 | 13 312 042 | 13 430 929 | 13 649 563 |

Предварителни данни.

*Източници:* БНБ и други ПФИ.

1.3.2. ПОДРОБЕН ПАРИЧЕН ОТЧЕТ

(хил. лв.)

| | VI.2009 | VII.2009 | VIII.2009 | IX.2009 | X.2009 | XI.2009 | XII.2009 | I.2010 | II.2010 | III.2010 | IV.2010 | V.2010 | VI.2010 |
|---|---|---|---|---|---|---|---|---|---|---|---|---|---|
| Валутен курс: лв. за 1 щ.д. | 1.38378 | 1.38339 | 1.37040 | 1.33568 | 1.32151 | 1.30189 | 1.36409 | 1.40042 | 1.44129 | 1.45102 | 1.46889 | 1.58920 | 1.59386 |
| лв. за 1 евро | 1.95583 | 1.95583 | 1.95583 | 1.95583 | 1.95583 | 1.95583 | 1.95583 | 1.95583 | 1.95583 | 1.95583 | 1.95583 | 1.95583 | 1.95583 |
| **НЕТНИ ЧУЖДЕСТРАННИ АКТИВИ** | **13 600 199** | **14 207 242** | **14 364 081** | **13 995 308** | **14 289 765** | **14 448 316** | **14 710 749** | **14 615 750** | **15 170 417** | **14 832 384** | **14 998 811** | **15 548 995** | **14 939 191** |
| Чуждестранни активи | 30 921 468 | 31 080 689 | 31 686 936 | 31 911 755 | 32 192 071 | 32 395 987 | 33 309 249 | 32 262 750 | 32 552 269 | 32 401 884 | 31 997 698 | 31 736 281 | 31 510 827 |
| Каса в чуждестранна валута | 644 872 | 667 975 | 653 026 | 660 024 | 633 184 | 639 849 | 698 443 | 647 457 | 655 176 | 657 522 | 614 793 | 653 720 | 689 527 |
| в т.ч. в евро | 511 010 | 532 419 | 526 267 | 539 891 | 518 179 | 528 929 | 579 495 | 524 823 | 539 434 | 540 568 | 500 240 | 520 483 | 540 706 |
| Депозити | 7 939 019 | 8 002 849 | 7 812 529 | 7 912 009 | 8 409 515 | 7 926 236 | 8 615 945 | 7 410 675 | 9 555 141 | 8 975 133 | 8 938 236 | 8 703 212 | 9 014 189 |
| в левове | 246 853 | 266 432 | 270 932 | 312 292 | 310 658 | 312 918 | 225 180 | 276 815 | 295 344 | 351 335 | 377 868 | 137 038 | 169 028 |
| в чуждестранна валута | 7 692 166 | 7 736 417 | 7 541 597 | 7 599 717 | 8 098 857 | 7 613 318 | 8 390 765 | 7 133 860 | 9 259 797 | 8 623 798 | 8 560 368 | 8 566 174 | 8 845 161 |
| в т.ч. в евро | 6 750 977 | 6 785 859 | 6 592 598 | 6 694 513 | 7 117 374 | 6 658 681 | 7 225 370 | 6 091 632 | 8 010 824 | 7 489 373 | 7 396 578 | 7 408 467 | 7 708 599 |
| Репо сделки | 210 | 147 | 147 | 147 | 147 | 147 | 147 | 147 | 147 | 147 | 147 | 147 | 142 |
| в левове | 210 | 147 | 147 | 147 | 147 | 147 | 147 | 147 | 147 | 147 | 147 | 147 | 142 |
| в чуждестранна валута | - | - | - | - | - | - | - | - | - | - | - | - | - |
| в т.ч. в евро | - | - | - | - | - | - | - | - | - | - | - | - | - |
| Кредити | 586 553 | 667 334 | 614 414 | 587 164 | 574 029 | 583 166 | 587 297 | 584 803 | 580 965 | 591 208 | 600 747 | 595 181 | 616 675 |
| в левове | 51 844 | 52 053 | 55 305 | 38 954 | 36 336 | 47 859 | 39 939 | 40 708 | 41 355 | 43 111 | 59 502 | 45 720 | 64 576 |
| в чуждестранна валута | 534 709 | 615 281 | 559 109 | 548 210 | 537 693 | 535 307 | 547 358 | 544 095 | 539 610 | 548 097 | 541 245 | 549 461 | 552 099 |
| в т.ч. в евро | 410 768 | 488 080 | 445 902 | 438 954 | 429 931 | 430 121 | 430 490 | 423 966 | 424 026 | 429 507 | 421 102 | 420 801 | 419 416 |
| Ценни книжа, различни от акции | 19 582 517 | 19 635 945 | 19 452 969 | 19 398 850 | 19 210 742 | 19 688 149 | 19 860 829 | 20 037 521 | 18 089 667 | 18 468 337 | 17 995 794 | 17 607 234 | 16 908 348 |
| в левове | 633 722 | 639 404 | 633 306 | 619 881 | 492 578 | 416 681 | 401 895 | 410 152 | 382 742 | 369 047 | 372 358 | 371 759 | 329 910 |
| в чуждестранна валута | 18 948 795 | 18 996 541 | 18 819 663 | 18 778 969 | 18 718 164 | 19 271 468 | 19 458 934 | 19 627 369 | 17 706 925 | 18 099 290 | 17 623 436 | 17 235 475 | 16 578 438 |
| в т.ч. в евро | 18 785 051 | 18 831 749 | 18 622 136 | 18 593 155 | 18 537 157 | 19 155 516 | 19 367 689 | 19 506 329 | 17 575 140 | 17 906 792 | 17 405 769 | 17 005 267 | 16 478 173 |
| Акции и други капиталови инструменти | 98 793 | 99 039 | 99 153 | 99 089 | 99 267 | 99 299 | 99 636 | 100 362 | 100 369 | 100 765 | 100 867 | 100 549 | 112 276 |
| в левове | - | - | - | - | - | - | - | - | - | - | - | - | - |
| в чуждестранна валута | 98 793 | 99 039 | 99 153 | 99 089 | 99 267 | 99 299 | 99 636 | 100 362 | 100 369 | 100 765 | 100 867 | 100 549 | 112 276 |
| в т.ч. в евро | 74 052 | 72 415 | 72 415 | 72 418 | 72 420 | 72 421 | 72 422 | 72 424 | 72 426 | 72 427 | 72 428 | 72 428 | 72 428 |
| Монетарно злато и притежавани СПТ* | 1 753 978 | 1 746 513 | 2 758 444 | 3 085 370 | 3 127 369 | 3 313 514 | 3 282 399 | 3 348 201 | 3 474 839 | 3 487 272 | 3 645 532 | 3 964 778 | 4 055 989 |
| Вземания по лихви | 315 526 | 260 887 | 296 254 | 169 102 | 137 818 | 145 627 | 164 553 | 133 584 | 95 965 | 121 500 | 101 582 | 111 460 | 113 681 |
| в левове | - | - | - | - | - | - | - | - | - | - | - | - | - |
| в чуждестранна валута | 315 526 | 260 887 | 296 254 | 169 102 | 137 818 | 145 627 | 164 553 | 133 584 | 95 965 | 121 500 | 101 582 | 111 460 | 113 681 |
| в т.ч. в евро | 311 583 | 256 432 | 291 315 | 163 464 | 131 456 | 143 293 | 163 961 | 132 744 | 95 674 | 120 897 | 100 632 | 111 017 | 113 004 |
| Минус: чуждестранни пасиви | 17 321 269 | 16 873 447 | 17 322 855 | 17 916 447 | 17 902 306 | 17 947 671 | 18 598 500 | 17 647 000 | 17 381 852 | 17 569 500 | 16 998 887 | 16 187 286 | 16 571 636 |
| Депозити | 16 857 001 | 16 449 274 | 15 951 706 | 16 226 574 | 16 232 050 | 16 187 890 | 16 791 359 | 15 867 579 | 15 678 065 | 15 920 505 | 15 361 092 | 14 473 819 | 14 893 320 |
| в левове | 2 065 372 | 2 083 353 | 1 934 728 | 1 912 233 | 1 965 299 | 1 875 055 | 729 943 | 789 768 | 840 472 | 756 326 | 778 579 | 765 815 | 722 190 |
| в чуждестранна валута | 14 791 629 | 14 365 921 | 14 016 978 | 14 314 341 | 14 266 751 | 14 312 835 | 16 061 416 | 15 077 811 | 14 837 593 | 15 164 179 | 14 582 513 | 13 708 004 | 14 171 130 |
| в т.ч. в евро | 14 352 946 | 13 910 610 | 13 555 689 | 13 914 478 | 13 879 980 | 13 912 846 | 15 619 421 | 14 640 520 | 14 434 543 | 14 752 514 | 14 164 594 | 13 276 860 | 13 711 867 |
| Репо сделки | 379 967 | 339 709 | 269 213 | 312 408 | 316 945 | 409 288 | 423 779 | 363 332 | 268 433 | 216 915 | 195 203 | 188 026 | 141 861 |
| в левове | - | - | - | - | - | - | - | - | - | - | - | - | - |
| в чуждестранна валута | 379 967 | 339 709 | 269 213 | 312 408 | 316 945 | 409 288 | 423 779 | 363 332 | 268 433 | 216 915 | 195 203 | 188 026 | 141 861 |
| в т.ч. в евро | 372 218 | 325 959 | 260 854 | 297 983 | 302 408 | 394 837 | 410 138 | 350 308 | 247 659 | 188 516 | 159 258 | 156 524 | 102 482 |
| Кредити** | - | - | - | - | - | - | - | - | - | - | - | - | - |
| Ценни книжа*** | 84 301 | 84 464 | 84 802 | 84 718 | 69 825 | 69 668 | 81 246 | 85 712 | 85 748 | 85 794 | 85 830 | 93 848 | 95 926 |
| в левове | 5 529 | 5 689 | 6 023 | 5 975 | 467 | 307 | 3 829 | 8 287 | 8 316 | 8 354 | 8 381 | 16 391 | 18 461 |
| в чуждестранна валута | 78 772 | 78 775 | 78 779 | 78 743 | 69 358 | 69 361 | 77 417 | 77 425 | 77 432 | 77 440 | 77 449 | 77 457 | 77 465 |
| в т.ч. в евро | 78 772 | 78 775 | 78 779 | 78 743 | 69 358 | 69 361 | 77 417 | 77 425 | 77 432 | 77 440 | 77 449 | 77 457 | 77 465 |
| Задължения по лихви | - | - | - | - | - | 258 | 529 | 795 | 243 | 527 | 820 | 311 | 597 |
| в левове | - | - | - | - | - | - | - | - | - | - | - | - | - |
| в чуждестранна валута | - | - | - | - | - | 258 | 529 | 795 | 243 | 527 | 820 | 311 | 597 |
| в т.ч. в евро | - | - | - | - | - | - | - | - | - | - | - | - | - |
| Разпределени СПТ | - | - | 1 017 134 | 1 292 747 | 1 283 486 | 1 280 567 | 1 301 587 | 1 329 582 | 1 349 363 | 1 345 759 | 1 355 942 | 1 431 282 | 1 439 932 |

(продължава)

## 1.3.2. ПОДРОБЕН ПАРИЧЕН ОТЧЕТ

(продължение)

(хил. лв.)

| | VI.2009 | VII.2009 | VIII.2009 | IX.2009 | X.2009 | XI.2009 | XII.2009 | I.2010 | II.2010 | III.2010 | IV.2010 | V.2010 | VI.2010 |
|---|---|---|---|---|---|---|---|---|---|---|---|---|---|
| **НЕТНИ ВЪТРЕШНИ АКТИВИ** | **45 576 324** | **45 514 312** | **45 801 508** | **46 508 820** | **46 400 591** | **46 621 960** | **47 422 934$^{p}$** | **47 328 196$^{p}$** | **47 923 053$^{p}$** | **48 264 125$^{p}$** | **48 063 131$^{p}$** | **47 950 916$^{p}$** | **49 149 405** |
| ВЪТРЕШЕН КРЕДИТ | 45 538 605 | 45 869 366 | 46 034 546 | 46 843 490 | 47 027 964 | 47 162 203 | 47 574 011$^{p}$ | 47 716 026$^{p}$ | 48 399 233$^{p}$ | 48 682 520$^{p}$ | 48 505 312$^{p}$ | 48 601 457$^{p}$ | 49 701 250 |
| ВЗЕМАНИЯ ОТ СЕКТОР *ДЪРЖАВНО УПРАВЛЕНИЕ* | -4 941 073 | -4 439 536 | -4 291 347 | -4 309 215 | -4 330 609 | -4 444 299 | -4 011 003$^{p}$ | -3 727 537$^{p}$ | -2 867 312$^{p}$ | -2 679 007$^{p}$ | -2 799 527$^{p}$ | -2 750 761$^{p}$ | -1 799 567 |
| Централно държавно управление (нето) | -5 179 936 | -4 682 175 | -4 533 058 | -4 543 755 | -4 566 913 | -4 692 216 | -4 267 788$^{p}$ | -3 986 870$^{p}$ | -3 124 579$^{p}$ | -2 942 239$^{p}$ | -3 059 818$^{p}$ | -3 012 500$^{p}$ | -2 079 594 |
| Вземания | 2 841 349 | 2 827 962 | 2 802 021 | 2 773 539 | 2 788 729 | 2 796 684 | 2 811 972 | 2 868 954 | 2 747 890 | 2 765 359 | 2 793 840 | 2 821 353 | 2 951 628 |
| ДЦК | 2 841 321 | 2 827 942 | 2 802 000 | 2 773 502 | 2 788 703 | 2 796 656 | 2 811 953 | 2 868 931 | 2 747 845 | 2 765 282 | 2 793 720 | 2 821 217 | 2 895 403 |
| в левове | 1 305 919 | 1 300 367 | 1 274 280 | 1 288 231 | 1 326 627 | 1 342 511 | 1 332 581 | 1 364 777 | 1 193 224 | 1 249 981 | 1 286 044 | 1 317 192 | 1 334 255 |
| в чуждестранна валута | 1 535 402 | 1 527 575 | 1 527 720 | 1 485 271 | 1 462 076 | 1 454 145 | 1 479 372 | 1 504 154 | 1 554 621 | 1 515 301 | 1 507 676 | 1 504 025 | 1 561 148 |
| в т.ч. в евро | 1 004 839 | 997 269 | 997 176 | 964 997 | 946 520 | 945 246 | 947 886 | 963 380 | 999 034 | 951 726 | 953 892 | 886 044 | 932 895 |
| Репо сделки | - | - | - | - | - | - | - | - | - | - | - | - | - |
| в левове | - | - | - | - | - | - | - | - | - | - | - | - | - |
| в чуждестранна валута | - | - | - | - | - | - | - | - | - | - | - | - | - |
| в т.ч. в евро | - | - | - | - | - | - | - | - | - | - | - | - | - |
| Кредити | 28 | 20 | 21 | 37 | 26 | 28 | 19 | 23 | 45 | 77 | 120 | 136 | 56 225 |
| в левове | 21 | 19 | 20 | 35 | 25 | 27 | 18 | 20 | 20 | 21 | 20 | 32 | 56 120 |
| в чуждестранна валута | 7 | 1 | 1 | 2 | 1 | 1 | 1 | 3 | 25 | 56 | 100 | 104 | 105 |
| в т.ч. в евро | 7 | 1 | 1 | 2 | 1 | 1 | 1 | 3 | 25 | 56 | 100 | 104 | 105 |
| Минус: задължения | 8 021 285 | 7 510 137 | 7 335 079 | 7 317 294 | 7 355 642 | 7 488 900 | 7 079 760$^{p}$ | 6 855 824$^{p}$ | 5 872 469$^{p}$ | 5 707 598$^{p}$ | 5 853 658$^{p}$ | 5 833 853$^{p}$ | 5 031 222 |
| Депозити | 8 021 285 | 7 510 137 | 7 335 079 | 7 317 294 | 7 355 642 | 7 488 900 | 7 079 760$^{p}$ | 6 855 824$^{p}$ | 5 872 469$^{p}$ | 5 707 598$^{p}$ | 5 853 658$^{p}$ | 5 833 853$^{p}$ | 5 031 222 |
| в левове | 5 426 031 | 5 026 924 | 4 819 079 | 4 867 607 | 4 985 885 | 5 010 263 | 4 616 945$^{p}$ | 4 635 760$^{p}$ | 3 555 875$^{p}$ | 3 417 739$^{p}$ | 3 523 418$^{p}$ | 3 732 419$^{p}$ | 2 970 960 |
| в чуждестранна валута | 2 595 254 | 2 483 213 | 2 516 000 | 2 449 687 | 2 369 757 | 2 478 637 | 2 462 815 | 2 220 064 | 2 316 594 | 2 289 859 | 2 330 240 | 2 101 434 | 2 060 262 |
| в т.ч. в евро | 2 316 921 | 2 267 953 | 2 302 474 | 2 241 631 | 2 165 590 | 2 277 076 | 2 253 998 | 2 070 483 | 2 165 126 | 2 137 904 | 2 175 454 | 1 938 042 | 1 896 751 |
| Репо сделки | - | - | - | - | - | - | - | - | - | - | - | - | - |
| в левове | - | - | - | - | - | - | - | - | - | - | - | - | - |
| в чуждестранна валута | - | - | - | - | - | - | - | - | - | - | - | - | - |
| в т.ч. в евро | - | - | - | - | - | - | - | - | - | - | - | - | - |
| Местно държавно управление и СОФ | 238 863 | 242 639 | 241 711 | 234 540 | 236 304 | 247 917 | 256 785 | 259 333 | 257 267 | 263 232 | 260 291 | 261 739 | 280 027 |
| Ценни книжа, различни от акции | 63 891 | 68 337 | 68 337 | 64 572 | 64 599 | 64 608 | 64 601 | 70 030 | 68 829 | 68 828 | 68 828 | 68 829 | 80 564 |
| в левове | 4 793 | 4 793 | 4 793 | 4 793 | 4 820 | 4 829 | 4 822 | 4 822 | 3 621 | 3 621 | 3 621 | 3 622 | 3 623 |
| в чуждестранна валута | 59 098 | 63 544 | 63 544 | 59 779 | 59 779 | 59 779 | 59 779 | 65 208 | 65 208 | 65 207 | 65 207 | 65 207 | 76 941 |
| в т.ч. в евро | 59 098 | 63 544 | 63 544 | 59 779 | 59 779 | 59 779 | 59 779 | 65 208 | 65 208 | 65 207 | 65 207 | 65 207 | 76 941 |
| Репо сделки | - | - | - | - | - | - | - | - | - | - | - | - | - |
| в левове | - | - | - | - | - | - | - | - | - | - | - | - | - |
| в чуждестранна валута | - | - | - | - | - | - | - | - | - | - | - | - | - |
| в т.ч. в евро | - | - | - | - | - | - | - | - | - | - | - | - | - |
| Кредити | 174 972 | 174 302 | 173 374 | 169 968 | 171 705 | 183 309 | 192 184 | 189 303 | 188 438 | 194 404 | 191 463 | 192 910 | 199 463 |
| в левове | 134 966 | 133 019 | 133 324 | 134 822 | 136 410 | 148 153 | 156 849 | 154 013 | 153 365 | 155 975 | 156 762 | 158 824 | 160 790 |
| в чуждестранна валута | 40 006 | 41 283 | 40 050 | 35 146 | 35 295 | 35 156 | 35 335 | 35 290 | 35 073 | 38 429 | 34 701 | 34 086 | 38 673 |
| в т.ч. в евро | 40 006 | 41 283 | 40 050 | 35 146 | 35 295 | 35 156 | 35 335 | 35 290 | 35 073 | 38 429 | 34 701 | 34 086 | 38 673 |
| ВЗЕМАНИЯ ОТ НЕПРАВИТЕЛСТВЕНИЯ СЕКТОР | 50 479 678 | 50 308 902 | 50 325 893 | 51 152 705 | 51 358 573 | 51 606 502 | 51 585 014 | 51 443 563 | 51 266 545 | 51 361 527 | 51 304 839 | 51 352 218 | 51 500 817 |
| Нефинансови предприятия | 30 859 032 | 30 853 549 | 30 883 865 | 31 222 947 | 31 208 296 | 31 234 269 | 31 319 146 | 31 280 847 | 31 096 742 | 31 130 877 | 31 102 142 | 31 174 248 | 31 230 222 |
| Репо сделки | 16 486 | 16 647 | 13 798 | 14 049 | 12 543 | 11 903 | 12 184 | 12 220 | 12 680 | 11 853 | 11 661 | 11 773 | 12 075 |
| в левове | 8 526 | 8 684 | 8 607 | 8 858 | 8 837 | 8 948 | 9 158 | 9 158 | 9 577 | 8 740 | 8 530 | 8 522 | 8 819 |
| в чуждестранна валута | 7 960 | 7 963 | 5 191 | 5 191 | 3 706 | 2 955 | 3 026 | 3 062 | 3 103 | 3 113 | 3 131 | 3 251 | 3 256 |
| в т.ч. в евро | 7 684 | 7 687 | 5 191 | 5 191 | 3 706 | 1 653 | 1 662 | 1 662 | 1 662 | 1 662 | 1 662 | 1 662 | 1 662 |
| Кредити | 30 458 252 | 30 451 849 | 30 470 903 | 30 806 311 | 30 800 903 | 30 813 576 | 30 928 611 | 30 890 824 | 30 709 151 | 30 745 235 | 30 716 267 | 30 788 233 | 30 838 334 |
| в левове | 8 056 597 | 7 995 529 | 7 957 565 | 7 950 964 | 7 958 152 | 7 954 959 | 7 853 567 | 7 764 526 | 7 643 045 | 7 589 747 | 7 529 812 | 7 505 802 | 7 515 763 |
| в чуждестранна валута | 22 401 655 | 22 456 320 | 22 513 338 | 22 855 347 | 22 842 751 | 22 858 617 | 23 075 044 | 23 126 298 | 23 066 106 | 23 155 488 | 23 186 455 | 23 282 431 | 23 322 571 |

(продължава)

1.3.2. ПОДРОБЕН ПАРИЧЕН ОТЧЕТ
(продължение)

(хил. лв.)

| | VI.2009 | VII.2009 | VIII.2009 | IX.2009 | X.2009 | XI.2009 | XII.2009 | I.2010 | II.2010 | III.2010 | IV.2010 | V.2010 | VI.2010 |
|---|---|---|---|---|---|---|---|---|---|---|---|---|---|
| в т.ч. в евро | 21 632 199 | 21 680 959 | 21 741 974 | 22 090 461 | 22 082 268 | 22 111 760 | 22 301 298 | 22 341 755 | 22 267 790 | 22 367 139 | 22 387 746 | 22 420 083 | 22 451 081 |
| Ценни книжа, различни от акции | 262 150 | 262 698 | 276 263 | 278 922 | 270 256 | 277 082 | 252 489 | 251 817 | 250 172 | 249 252 | 248 745 | 248 949 | 248 888 |
| в левове | 28 066 | 28 678 | 28 445 | 28 694 | 28 735 | 28 094 | 27 864 | 28 206 | 27 336 | 27 442 | 27 215 | 27 431 | 22 258 |
| в чуждестранна валута | 234 084 | 234 020 | 247 818 | 250 228 | 241 521 | 248 988 | 224 625 | 223 611 | 222 836 | 221 810 | 221 530 | 221 518 | 226 630 |
| в т.ч. в евро | 222 304 | 222 244 | 236 153 | 238 866 | 230 274 | 237 914 | 212 827 | 211 498 | 210 370 | 209 259 | 208 825 | 207 772 | 212 978 |
| Акции и други капиталови инструменти | 122 144 | 122 355 | 122 901 | 123 665 | 124 594 | 131 708 | 125 862 | 125 986 | 124 739 | 124 537 | 125 469 | 125 293 | 130 925 |
| в левове | 122 144 | 122 355 | 122 901 | 123 665 | 124 594 | 131 708 | 125 862 | 125 986 | 124 739 | 124 537 | 125 469 | 125 293 | 130 925 |
| в чуждестранна валута | - | - | - | - | - | - | - | - | - | - | - | - | - |
| в т.ч. в евро | - | - | - | - | - | - | - | - | - | - | - | - | - |
| Финансови предприятия | 1 218 170 | 1 056 238 | 1 062 473 | 1 056 313 | 1 125 855 | 1 125 752 | 1 120 376 | 1 092 879 | 1 123 967 | 1 166 598 | 1 150 255 | 1 130 394 | 1 194 140 |
| Репо сделки | 27 289 | 23 746 | 24 477 | 24 495 | 28 634 | 26 527 | 24 706 | 24 090 | 27 409 | 70 491 | 64 488 | 62 787 | 63 043 |
| в левове | 23 477 | 22 202 | 22 216 | 22 206 | 26 402 | 24 981 | 23 140 | 22 509 | 25 873 | 25 707 | 19 944 | 18 215 | 18 477 |
| в чуждестранна валута | 3 812 | 1 544 | 2 261 | 2 289 | 2 232 | 1 546 | 1 566 | 1 581 | 1 536 | 44 784 | 44 544 | 44 572 | 44 566 |
| в т.ч. в евро | 3 812 | 1 544 | 1 988 | 2 023 | 1 968 | 1 286 | 1 294 | 1 302 | 1 248 | 44 495 | 44 251 | 44 255 | 44 248 |
| Кредити | 975 738 | 815 853 | 818 196 | 822 823 | 884 821 | 914 552 | 905 090 | 874 535 | 889 205 | 888 597 | 878 981 | 858 531 | 923 051 |
| в левове | 352 724 | 189 108 | 184 048 | 185 424 | 235 532 | 265 506 | 264 637 | 239 949 | 230 990 | 232 226 | 214 791 | 204 575 | 225 169 |
| в чуждестранна валута | 623 014 | 626 745 | 634 148 | 637 399 | 649 289 | 649 046 | 640 453 | 634 586 | 658 215 | 656 371 | 664 190 | 653 956 | 697 882 |
| в т.ч. в евро | 622 400 | 626 530 | 633 952 | 637 261 | 649 089 | 648 729 | 640 098 | 634 382 | 658 045 | 656 089 | 664 024 | 652 431 | 696 361 |
| Ценни книжа, различни от акции | 87 599 | 86 180 | 88 491 | 80 188 | 79 702 | 43 634 | 48 261 | 48 528 | 58 973 | 58 059 | 55 945 | 58 460 | 55 523 |
| в левове | 7 091 | 7 091 | 7 091 | 7 091 | 7 091 | 3 000 | 2 986 | 2 986 | 2 986 | 3 041 | 3 041 | 3 041 | 3 041 |
| в чуждестранна валута | 80 508 | 79 089 | 81 400 | 73 097 | 72 611 | 40 634 | 45 275 | 45 542 | 55 987 | 55 018 | 52 904 | 55 419 | 52 482 |
| в т.ч. в евро | 80 508 | 79 089 | 81 400 | 73 097 | 72 611 | 40 634 | 45 275 | 45 542 | 55 987 | 55 018 | 52 904 | 55 419 | 52 482 |
| Акции и други капиталови инструменти | 127 544 | 130 459 | 131 309 | 128 807 | 132 698 | 141 039 | 142 319 | 145 726 | 148 380 | 149 451 | 150 841 | 150 616 | 152 523 |
| в левове | 126 515 | 129 423 | 130 239 | 127 766 | 131 690 | 140 055 | 141 284 | 144 080 | 146 752 | 147 791 | 149 150 | 148 868 | 150 791 |
| в чуждестранна валута | 1 029 | 1 036 | 1 070 | 1 041 | 1 008 | 984 | 1 035 | 1 646 | 1 628 | 1 660 | 1 691 | 1 748 | 1 732 |
| в т.ч. в евро | - | - | - | - | - | - | - | 587 | 530 | 562 | 594 | 566 | 569 |
| Домакинства и НТООД | 18 402 476 | 18 399 115 | 18 379 555 | 18 873 445 | 19 024 422 | 19 246 481 | 19 145 492 | 19 069 837 | 19 045 836 | 19 064 052 | 19 052 442 | 19 047 576 | 19 076 455 |
| Репо сделки | 3 983 | 3 800 | 4 819 | 5 426 | 6 019 | 6 500 | 6 714 | 6 517 | 5 769 | 5 566 | 5 396 | 5 248 | 4 903 |
| в левове | 3 983 | 3 800 | 4 819 | 5 426 | 6 019 | 6 500 | 6 714 | 6 517 | 5 769 | 5 566 | 5 396 | 5 248 | 4 903 |
| в чуждестранна валута | - | - | - | - | - | - | - | - | - | - | - | - | - |
| в т.ч. в евро | - | - | - | - | - | - | - | - | - | - | - | - | - |
| Кредити | 18 398 493 | 18 395 315 | 18 374 736 | 18 868 019 | 19 018 403 | 19 239 981 | 19 138 778 | 19 063 320 | 19 040 067 | 19 058 486 | 19 047 046 | 19 042 328 | 19 071 552 |
| в левове | 12 826 514 | 12 795 129 | 12 760 292 | 13 058 723 | 13 100 077 | 13 265 941 | 13 107 332 | 13 007 652 | 12 940 691 | 12 891 316 | 12 809 347 | 12 750 345 | 12 688 710 |
| в чуждестранна валута | 5 571 979 | 5 600 186 | 5 614 444 | 5 809 296 | 5 918 326 | 5 974 040 | 6 031 446 | 6 055 668 | 6 099 376 | 6 167 170 | 6 237 699 | 6 291 983 | 6 382 842 |
| в т.ч. в евро | 5 406 053 | 5 435 195 | 5 448 623 | 5 643 537 | 5 753 597 | 5 809 631 | 5 865 156 | 5 887 338 | 5 930 677 | 5 995 510 | 6 067 421 | 6 119 315 | 6 198 673 |
| ДЪЛГОТРАЙНИ АКТИВИ | 2 744 235 | 2 763 942 | 2 774 993 | 2 794 843 | 2 807 104 | 2 820 944 | 2 882 871 | 2 887 037 | 2 895 040 | 2 916 716 | 2 926 326 | 2 936 737 | 2 957 692 |
| ДРУГИ ПОЗИЦИИ (нето) | -2 706 516 | -3 118 996 | -3 008 031 | -3 129 513 | -3 434 477 | -3 361 187 | -3 033 948 | -3 274 867 | -3 371 220 | -3 335 111 | -3 368 507 | -3 587 278 | -3 509 537 |
| Отношения между ПФИ (нето) | -41 565 | -276 017 | -46 757 | -55 937 | -17 277 | -18 816 | 18 898 | 32 938 | -26 543 | 24 805 | 21 803 | 28 768 | 13 326 |
| в левове | -19 626 | -9 839 | -11 457 | -5 924 | -123 506 | -22 469 | 24 764 | 38 358 | 8 072 | 17 344 | 28 017 | 49 703 | 67 735 |
| в чуждестранна валута | -21 939 | -266 178 | -35 300 | -50 013 | 106 229 | 3 653 | -5 866 | -5 420 | -34 615 | 7 461 | -6 214 | -20 935 | -54 409 |
| в т.ч. в евро | -21 701 | -260 063 | -27 229 | -39 344 | 106 461 | 10 941 | -5 692 | -5 122 | -34 288 | 7 861 | -5 890 | -20 628 | -53 984 |
| Други активи и пасиви (нето) | -2 664 951 | -2 842 979 | -2 961 274 | -3 073 576 | -3 417 200 | -3 342 371 | -3 052 846 | -3 307 805 | -3 344 677 | -3 359 916 | -3 390 310 | -3 616 046 | -3 522 863 |
| в левове | -2 178 718 | -2 282 490 | -2 410 395 | -2 534 711 | -2 733 498 | -2 757 875 | -2 535 865 | -2 600 091 | -2 752 807 | -2 728 661 | -2 762 819 | -3 010 495 | -2 853 872 |
| в чуждестранна валута | -486 233 | -560 489 | -550 879 | -538 865 | -683 702 | -584 496 | -516 981 | -707 714 | -591 870 | -631 255 | -627 491 | -605 551 | -668 991 |
| в т.ч. в евро | -455 356 | -523 244 | -505 046 | -492 462 | -607 901 | -534 806 | -486 111 | -656 530 | -559 811 | -595 536 | -589 229 | -531 538 | -628 670 |
| **ШИРОКИ ПАРИ М3** | **45 536 119** | **45 822 464** | **46 188 779** | **46 423 555** | **46 553 945** | **46 760 582** | **47 690 102**[p] | **47 448 751**[p] | **48 418 526**[p] | **48 347 941**[p] | **48 568 101**[p] | **48 829 684**[p] | **49 195 796** |
| ПАРИ М1 | 17 909 527 | 17 683 939 | 17 869 208 | 17 686 287 | 17 365 053 | 17 738 417 | 18 124 990[p] | 17 686 813[p] | 18 251 950[p] | 17 394 107[p] | 17 592 480[p] | 17 743 527[p] | 18 068 518 |
| Пари извън ПФИ | 7 012 154 | 7 099 354 | 7 085 724 | 6 924 925 | 6 839 710 | 6 778 393 | 7 114 909 | 6 754 856 | 6 717 435 | 6 664 012 | 6 632 144 | 6 663 223 | 6 761 694 |
| Овърнайт депозити | 10 897 373 | 10 584 585 | 10 783 484 | 10 761 362 | 10 525 343 | 10 960 024 | 11 010 081[p] | 10 931 957[p] | 11 534 515[p] | 10 730 095[p] | 10 960 336[p] | 11 080 304[p] | 11 306 824 |

(продължава)

## 1.3.2. ПОДРОБЕН ПАРИЧЕН ОТЧЕТ

(продължение)

(хил. лв.)

| | VI.2009 | VII.2009 | VIII.2009 | IX.2009 | X.2009 | XI.2009 | XII.2009 | I.2010 | II.2010 | III.2010 | IV.2010 | V.2010 | VI.2010 |
|---|---|---|---|---|---|---|---|---|---|---|---|---|---|
| в левове | 7 572 856 | 7 311 210 | 7 473 105 | 7 344 233 | 7 186 684 | 7 190 561 | 7 498 917[p] | 7 330 873[p] | 7 471 257[p] | 7 606 272[p] | 7 750 344[p] | 7 712 713[p] | 7 890 425 |
| Местно държавно управление и СОФ | 723 020 | 681 193 | 765 758 | 770 977 | 720 727 | 810 869 | 820 636 | 812 208 | 896 490 | 917 723 | 1 313 207 | 1 193 996 | 1 411 635 |
| Нефинансови предприятия | 4 164 218 | 3 943 078 | 4 085 363 | 4 033 801 | 3 848 096 | 3 720 790 | 3 833 107 | 3 743 307 | 3 654 296 | 3 692 816 | 3 652 086 | 3 691 816 | 3 679 777 |
| Финансови предприятия | 350 090 | 329 801 | 293 844 | 250 993 | 323 336 | 369 532 | 359 980[p] | 314 993[p] | 376 051[p] | 506 742[p] | 326 576[p] | 381 936[p] | 314 768 |
| Домакинства и НТООД | 2 335 528 | 2 357 138 | 2 328 140 | 2 288 462 | 2 294 525 | 2 289 370 | 2 485 194 | 2 460 365 | 2 544 420 | 2 488 991 | 2 458 475 | 2 444 965 | 2 484 245 |
| в чуждестранна валута | 3 324 517 | 3 273 375 | 3 310 379 | 3 417 129 | 3 338 659 | 3 769 463 | 3 511 164 | 3 601 084 | 4 063 258 | 3 123 823 | 3 209 992 | 3 367 591 | 3 416 399 |
| Местно държавно управление и СОФ | 19 312 | 14 747 | 17 726 | 14 396 | 14 027 | 18 375 | 9 536 | 15 819 | 10 074 | 9 895 | 15 065 | 14 812 | 72 312 |
| Нефинансови предприятия | 2 228 020 | 2 193 004 | 2 177 103 | 2 295 413 | 2 216 604 | 2 298 252 | 2 113 705 | 2 201 921 | 2 372 413 | 2 241 653 | 2 238 815 | 2 363 864 | 2 503 356 |
| Финансови предприятия | 444 740 | 455 772 | 524 519 | 524 601 | 534 853 | 886 567 | 814 409 | 819 435 | 1 113 335 | 283 198 | 365 524 | 375 687 | 192 307 |
| Домакинства и НТООД | 632 445 | 609 852 | 591 031 | 582 719 | 573 175 | 566 269 | 573 514 | 563 909 | 567 436 | 589 077 | 590 588 | 613 228 | 648 424 |
| в т.ч. в евро | 2 690 347 | 2 683 405 | 2 701 954 | 2 822 035 | 2 769 077 | 3 076 740 | 2 885 387 | 2 957 606 | 3 194 007 | 2 391 029 | 2 398 653 | 2 542 380 | 2 628 904 |
| Местно държавно управление и СОФ | 19 221 | 14 634 | 17 614 | 14 316 | 13 952 | 18 296 | 9 452 | 14 753 | 8 977 | 8 746 | 13 925 | 13 580 | 71 076 |
| Нефинансови предприятия | 1 764 391 | 1 765 734 | 1 735 597 | 1 857 577 | 1 816 078 | 1 763 205 | 1 646 998 | 1 702 675 | 1 701 728 | 1 652 642 | 1 626 784 | 1 714 626 | 1 891 257 |
| Финансови предприятия | 407 097 | 419 841 | 479 537 | 485 950 | 480 232 | 841 567 | 768 847 | 787 863 | 1 030 114 | 255 252 | 282 576 | 331 069 | 153 121 |
| Домакинства и НТООД | 499 638 | 483 196 | 469 206 | 464 192 | 458 815 | 453 672 | 460 090 | 452 315 | 453 188 | 474 389 | 475 368 | 483 105 | 513 450 |
| ПАРИ М2 (М1 + КВАЗИПАРИ) | 45 497 314 | 45 782 608 | 46 151 160 | 46 387 190 | 46 512 369 | 46 719 462 | 47 633 505[p] | 47 392 514[p] | 48 361 407[p] | 48 275 304[p] | 48 491 478[p] | 48 751 545[p] | 49 116 536 |
| КВАЗИПАРИ | 27 587 787 | 28 098 669 | 28 281 952 | 28 700 903 | 29 147 316 | 28 981 045 | 29 508 515[p] | 29 705 701[p] | 30 109 457[p] | 30 881 197[p] | 30 898 998[p] | 31 008 018[p] | 31 048 018 |
| Депозити с договорен матуритет до 2 години | 23 590 277 | 24 145 058 | 24 389 769 | 24 852 707 | 25 288 922 | 25 114 561 | 25 421 662[p] | 25 715 264[p] | 26 079 982[p] | 26 870 138[p] | 26 901 156[p] | 26 969 147[p] | 26 975 218 |
| в левове | 9 515 407 | 9 667 670 | 9 622 002 | 9 764 655 | 9 981 037 | 10 046 606 | 10 198 144[p] | 10 392 970[p] | 10 794 580[p] | 11 032 093[p] | 11 231 399[p] | 11 219 626[p] | 11 351 688 |
| Местно държавно управление и СОФ | 857 046 | 843 784 | 836 795 | 816 421 | 803 365 | 774 194 | 726 862 | 728 661 | 720 135 | 716 533 | 705 771 | 721 771 | 722 517 |
| Нефинансови предприятия | 2 442 546 | 2 465 639 | 2 310 865 | 2 364 801 | 2 447 838 | 2 414 831 | 2 381 335[p] | 2 311 988[p] | 2 533 316[p] | 2 607 732[p] | 2 642 650 | 2 570 072 | 2 586 360 |
| Финансови предприятия | 871 693 | 931 480 | 938 040 | 962 874 | 1 004 910 | 1 005 728 | 1 030 526[p] | 1 090 384[p] | 1 143 749[p] | 1 229 742[p] | 1 352 610[p] | 1 334 028[p] | 1 329 734 |
| Домакинства и НТООД | 5 344 122 | 5 426 767 | 5 536 302 | 5 620 559 | 5 724 924 | 5 851 853 | 6 059 421 | 6 261 937 | 6 397 380 | 6 478 086 | 6 530 368 | 6 593 755 | 6 713 077 |
| в чуждестранна валута | 14 074 870 | 14 477 388 | 14 767 767 | 15 088 052 | 15 307 885 | 15 067 955 | 15 223 518 | 15 322 294 | 15 285 402 | 15 838 045 | 15 669 757 | 15 749 521 | 15 623 530 |
| Местно държавно управление и СОФ | 34 312 | 34 197 | 30 840 | 26 573 | 18 792 | 46 080 | 44 415 | 39 229 | 39 701 | 21 054 | 14 747 | 3 931 | 15 079 |
| Нефинансови предприятия | 3 096 362 | 3 210 398 | 3 198 949 | 3 412 581 | 3 472 292 | 3 505 515 | 3 382 649 | 3 262 976 | 3 213 946 | 3 244 801 | 3 129 696 | 3 043 940 | 3 000 810 |
| Финансови предприятия | 1 462 985 | 1 490 592 | 1 638 297 | 1 638 798 | 1 663 208 | 1 282 967 | 1 294 841 | 1 285 203 | 1 173 699 | 1 670 055 | 1 589 008 | 1 667 552 | 1 599 259 |
| Домакинства и НТООД | 9 481 211 | 9 742 201 | 9 899 681 | 10 010 100 | 10 153 593 | 10 233 393 | 10 501 613 | 10 734 886 | 10 858 056 | 10 902 135 | 10 936 306 | 11 034 098 | 11 008 382 |
| в т.ч. в евро | 12 259 656 | 12 652 813 | 12 942 999 | 13 302 890 | 13 503 574 | 13 317 858 | 13 415 080 | 13 433 379 | 13 343 209 | 13 877 500 | 13 698 977 | 13 604 568 | 13 471 191 |
| Местно държавно управление и СОФ | 33 189 | 32 073 | 28 736 | 24 522 | 17 961 | 45 935 | 44 263 | 39 073 | 39 541 | 20 893 | 14 584 | 3 754 | 14 902 |
| Нефинансови предприятия | 2 801 970 | 2 925 190 | 2 917 020 | 3 150 295 | 3 202 183 | 3 273 194 | 3 170 021 | 3 041 853 | 2 980 196 | 2 995 551 | 2 869 484 | 2 749 639 | 2 729 597 |
| Финансови предприятия | 1 443 170 | 1 475 413 | 1 623 200 | 1 628 264 | 1 650 704 | 1 270 815 | 1 280 631 | 1 253 838 | 1 142 002 | 1 640 000 | 1 573 590 | 1 649 061 | 1 578 617 |
| Домакинства и НТООД | 7 981 327 | 8 220 137 | 8 374 043 | 8 499 809 | 8 632 726 | 8 727 914 | 8 920 165 | 9 098 615 | 9 181 470 | 9 221 056 | 9 241 319 | 9 202 114 | 9 148 075 |
| Депозити, договорени за ползване | | | | | | | | | | | | | |
| след предизвестие до 3 месеца | 3 997 510 | 3 953 611 | 3 892 183 | 3 848 196 | 3 858 394 | 3 866 484 | 4 086 853 | 3 990 437 | 4 029 475 | 4 011 059 | 3 997 842 | 4 038 871 | 4 072 800 |
| в левове | 1 899 726 | 1 873 969 | 1 859 786 | 1 860 929 | 1 873 583 | 1 903 076 | 2 044 031 | 1 993 281 | 2 026 390 | 2 016 606 | 1 996 674 | 2 010 156 | 2 027 305 |
| Местно държавно управление и СОФ | - | - | 50 | - | - | - | - | - | - | - | - | - | - |
| Нефинансови предприятия | 38 501 | 39 141 | 33 075 | 37 948 | 38 595 | 40 555 | 36 734 | 36 237 | 39 752 | 49 720 | 40 657 | 47 409 | 44 162 |
| Финансови предприятия | 2 946 | 4 527 | 2 947 | 3 047 | 2 941 | 2 773 | 2 671 | 2 439 | 2 262 | 2 146 | 1 896 | 1 896 | 3 496 |
| Домакинства и НТООД | 1 858 279 | 1 830 301 | 1 823 714 | 1 819 934 | 1 832 047 | 1 859 748 | 2 004 626 | 1 954 605 | 1 984 376 | 1 964 740 | 1 954 121 | 1 960 851 | 1 979 647 |
| в чуждестранна валута | 2 097 784 | 2 079 642 | 2 032 397 | 1 987 267 | 1 984 811 | 1 963 408 | 2 042 822 | 1 997 156 | 2 003 085 | 1 994 453 | 2 001 168 | 2 028 715 | 2 045 495 |
| Местно държавно управление и СОФ | - | - | - | - | - | - | - | - | - | - | - | - | - |
| Нефинансови предприятия | 39 537 | 47 237 | 33 333 | 21 696 | 26 912 | 26 696 | 26 537 | 29 307 | 36 124 | 42 274 | 35 718 | 29 670 | 19 763 |
| Финансови предприятия | 4 762 | 4 762 | 4 762 | 4 837 | 4 837 | 4 802 | 4 802 | 4 854 | 4 854 | 4 854 | 4 854 | 4 717 | 4 629 |
| Домакинства и НТООД | 2 053 485 | 2 027 643 | 1 994 302 | 1 960 734 | 1 953 062 | 1 931 910 | 2 011 483 | 1 962 995 | 1 962 107 | 1 947 325 | 1 960 596 | 1 994 328 | 2 021 103 |
| в т.ч. в евро | 1 765 529 | 1 745 871 | 1 702 993 | 1 664 682 | 1 665 895 | 1 654 039 | 1 710 631 | 1 663 012 | 1 660 779 | 1 652 112 | 1 652 622 | 1 652 878 | 1 664 677 |
| Местно държавно управление и СОФ | - | - | - | - | - | - | - | - | - | - | - | - | - |
| Нефинансови предприятия | 37 820 | 45 539 | 31 659 | 20 091 | 25 293 | 25 106 | 22 695 | 25 543 | 30 892 | 36 889 | 31 862 | 23 971 | 17 783 |
| Финансови предприятия | 4 762 | 4 762 | 4 762 | 4 837 | 4 837 | 4 802 | 4 802 | 4 854 | 4 854 | 4 854 | 4 854 | 4 717 | 4 629 |
| Домакинства и НТООД | 1 722 947 | 1 695 570 | 1 666 572 | 1 639 754 | 1 635 765 | 1 624 131 | 1 683 134 | 1 632 615 | 1 625 033 | 1 610 369 | 1 615 906 | 1 624 190 | 1 642 265 |

(продължава)

1.3.2. ПОДРОБЕН ПАРИЧЕН ОТЧЕТ
(продължение)

(хил. лв.)

| | VI.2009 | VII.2009 | VIII.2009 | IX.2009 | X.2009 | XI.2009 | XII.2009 | I.2010 | II.2010 | III.2010 | IV.2010 | V.2010 | VI.2010 |
|---|---|---|---|---|---|---|---|---|---|---|---|---|---|
| ПАРИ М3 (М2 + ТЪРГУЕМИ ИНСТРУМЕНТИ) | 45 536 119 | 45 822 464 | 46 188 779 | 46 423 555 | 46 553 945 | 46 760 582 | 47 690 102[p] | 47 448 751[p] | 48 418 526[p] | 48 347 941[p] | 48 568 101[p] | 48 829 684[p] | 49 195 796 |
| Търгуеми инструменти (издадени дългови ценни книжа до 2 години + акции/дялове на ФПП + репо сделки) | 38 805 | 39 856 | 37 619 | 36 365 | 41 576 | 41 120 | 56 597 | 56 237 | 57 119 | 72 637 | 76 623 | 78 139 | 79 260 |
| в левове | 34 477 | 36 348 | 34 501 | 33 742 | 37 335 | 36 887 | 53 305 | 52 930 | 53 796 | 70 315 | 74 293 | 75 761 | 76 880 |
| в чуждестранна валута | 4 328 | 3 508 | 3 118 | 2 623 | 4 241 | 4 233 | 3 292 | 3 307 | 3 323 | 2 322 | 2 330 | 2 378 | 2 380 |
| в т.ч. в евро | 3 776 | 2 956 | 2 571 | 2 090 | 3 714 | 3 714 | 2 747 | 2 747 | 2 747 | 1 742 | 1 743 | 1 743 | 1 743 |
| **ДЪЛГОСРОЧНИ ПАСИВИ, НЕВКЛЮЧЕНИ В ПАРИЧНАТА МАСА** | **13 640 404** | **13 899 090** | **13 976 810** | **14 080 573** | **14 136 411** | **14 309 694** | **14 443 581** | **14 495 195** | **14 674 944** | **14 748 568** | **14 493 841** | **14 670 227** | **14 892 800** |
| ДЕПОЗИТИ С ДОГОВОРЕН МАТУРИТЕТ НАД 2 ГОДИНИ И ДЕПОЗИТИ, ДОГОВОРЕНИ ЗА ПОЛЗВАНЕ СЛЕД ПРЕДИЗВЕСТИЕ НАД 3 МЕСЕЦА | 1 295 188 | 1 239 243 | 1 244 590 | 1 219 417 | 1 204 363 | 1 128 607 | 1 117 811 | 1 119 109 | 1 108 271 | 1 110 548 | 1 107 050 | 1 134 249 | 1 137 881 |
| в левове | 424 321 | 381 930 | 401 500 | 387 936 | 389 498 | 351 280 | 349 279 | 343 412 | 341 786 | 341 041 | 339 388 | 341 317 | 346 305 |
| в чуждестранна валута | 870 867 | 857 313 | 843 090 | 831 481 | 814 865 | 777 327 | 768 532 | 775 697 | 766 485 | 769 507 | 767 662 | 792 932 | 791 576 |
| в т.ч. в евро | 685 139 | 677 536 | 669 430 | 664 276 | 653 741 | 620 056 | 609 781 | 615 283 | 604 297 | 609 247 | 605 254 | 620 275 | 624 656 |
| ИЗДАДЕНИ ДЪЛГОВИ ЦЕННИ КНИЖА НАД 2 ГОДИНИ | 111 071 | 93 340 | 91 659 | 73 915 | 57 080 | 53 445 | 74 332 | 74 346 | 74 362 | 74 377 | 74 749 | 105 049 | 105 356 |
| в левове | 34 168 | 16 434 | 16 563 | 16 563 | 5 496 | 1 855 | 1 855 | 1 855 | 1 855 | 1 855 | 1 852 | 1 855 | 1 855 |
| в чуждестранна валута | 76 903 | 76 906 | 75 096 | 57 352 | 51 584 | 51 590 | 72 477 | 72 491 | 72 507 | 72 522 | 72 897 | 103 194 | 103 501 |
| в т.ч. в евро | 76 903 | 76 906 | 75 096 | 57 352 | 51 584 | 51 590 | 72 477 | 72 491 | 72 507 | 72 522 | 72 897 | 103 194 | 103 501 |
| КАПИТАЛ И РЕЗЕРВИ | 12 234 145 | 12 566 507 | 12 640 561 | 12 787 241 | 12 874 968 | 13 127 642 | 13 251 438 | 13 301 740 | 13 492 311 | 13 563 643 | 13 312 042 | 13 430 929 | 13 649 563 |
| Основен капитал | 3 194 614 | 3 427 202 | 3 427 202 | 3 431 060 | 3 431 060 | 3 441 060 | 3 456 707 | 3 456 707 | 3 467 707 | 3 467 707 | 3 467 707 | 3 477 545 | 3 564 278 |
| Резерви | 7 239 894 | 7 472 030 | 7 459 030 | 7 549 995 | 7 589 122 | 7 781 201 | 7 783 441 | 7 871 500 | 7 928 095 | 7 950 065 | 8 221 374 | 8 486 487 | 8 678 271 |
| Финансов резултат | 1 799 637 | 1 667 275 | 1 754 329 | 1 806 186 | 1 854 786 | 1 905 381 | 2 011 290 | 1 973 533 | 2 096 509 | 2 145 871 | 1 622 961 | 1 466 897 | 1 407 014 |

* Включва и резервната позиция в МВФ.
** Включва само получените кредити от МВФ.
*** Включва издадените дългови ценни книжа и акции на фондовете на паричния пазар (ФПП), държани от нерезиденти.
Предварителни данни.

*Източници:* БНБ и други ПФИ.

## 1.3.3. АНАЛИТИЧНА ОТЧЕТНОСТ НА БНБ

(хил. лв.)

| | VI.2009 | VII.2009 | VIII.2009 | IX.2009 | X.2009 | XI.2009 | XII.2009 | I.2010 | II.2010 | III.2010 | IV.2010 | V.2010 | VI.2010 |
|---|---|---|---|---|---|---|---|---|---|---|---|---|---|
| Валутен курс: лв. за 1 щ.д. | 1.38378 | 1.38339 | 1.37040 | 1.33568 | 1.32151 | 1.30189 | 1.36409 | 1.40042 | 1.44129 | 1.45102 | 1.46889 | 1.58920 | 1.59386 |
| лв. за 1 евро | 1.95583 | 1.95583 | 1.95583 | 1.95583 | 1.95583 | 1.95583 | 1.95583 | 1.95583 | 1.95583 | 1.95583 | 1.95583 | 1.95583 | 1.95583 |
| **АКТИВИ** | **16 727 091** | **16 875 524** | **16 870 119** | **17 123 524** | **17 193 496** | **17 589 848** | **18 039 755** | **17 391 404** | **17 666 756** | **18 120 715** | **17 540 076** | **17 807 999** | **18 472 981** |
| НЕТНИ ЧУЖДЕСТРАННИ АКТИВИ | 23 180 604 | 22 881 763 | 22 666 246 | 22 941 323 | 23 384 167 | 23 882 423 | 23 875 459 | 23 110 039 | 22 321 749 | 22 599 945 | 22 127 552 | 22 382 996 | 22 255 454 |
| Чуждестранни активи | 23 293 700 | 22 933 604 | 23 750 175 | 24 266 409 | 24 803 265 | 25 297 960 | 25 295 325 | 24 538 102 | 23 834 298 | 23 965 519 | 23 557 545 | 23 912 573 | 23 801 163 |
| Каса в чуждестранна валута | 147 275 | 143 155 | 141 478 | 155 290 | 150 967 | 146 221 | 140 500 | 134 415 | 131 153 | 127 339 | 124 255 | 122 468 | 120 632 |
| в т.ч. в евро | 146 602 | 142 630 | 139 744 | 153 795 | 149 646 | 145 097 | 139 167 | 133 363 | 130 404 | 125 874 | 122 815 | 121 112 | 118 739 |
| Депозити | 2 676 020 | 2 137 415 | 2 112 304 | 2 469 776 | 3 008 511 | 2 796 344 | 2 701 288 | 1 813 158 | 2 997 343 | 2 742 434 | 2 727 579 | 3 144 428 | 3 645 574 |
| в левове | - | - | - | - | - | - | - | - | - | - | - | - | - |
| в чуждестранна валута | 2 676 020 | 2 137 415 | 2 112 304 | 2 469 776 | 3 008 511 | 2 796 344 | 2 701 288 | 1 813 158 | 2 997 343 | 2 742 434 | 2 727 579 | 3 144 428 | 3 645 574 |
| в т.ч. в евро | 2 479 823 | 2 010 043 | 2 023 466 | 2 376 690 | 2 902 809 | 2 633 350 | 2 502 630 | 1 700 235 | 2 881 075 | 2 694 039 | 2 717 587 | 3 135 187 | 3 508 539 |
| Репо сделки | - | - | - | - | - | - | - | - | - | - | - | - | - |
| в левове | - | - | - | - | - | - | - | - | - | - | - | - | - |
| в чуждестранна валута | - | - | - | - | - | - | - | - | - | - | - | - | - |
| в т.ч. в евро | - | - | - | - | - | - | - | - | - | - | - | - | - |
| Кредити | - | - | - | - | - | - | - | - | - | - | - | - | - |
| в левове | - | - | - | - | - | - | - | - | - | - | - | - | - |
| в чуждестранна валута | - | - | - | - | - | - | - | - | - | - | - | - | - |
| в т.ч. в евро | - | - | - | - | - | - | - | - | - | - | - | - | - |
| Ценни книжа, различни от акции | 18 372 542 | 18 617 275 | 18 413 336 | 18 358 512 | 18 350 241 | 18 867 895 | 18 978 392 | 19 080 551 | 17 106 805 | 17 458 781 | 16 930 404 | 16 541 246 | 15 837 094 |
| в левове | - | - | - | - | - | - | - | - | - | - | - | - | - |
| в чуждестранна валута | 18 372 542 | 18 617 275 | 18 413 336 | 18 358 512 | 18 350 241 | 18 867 895 | 18 978 392 | 19 080 551 | 17 106 805 | 17 458 781 | 16 930 404 | 16 541 246 | 15 837 094 |
| в т.ч. в евро | 18 310 298 | 18 548 124 | 18 309 211 | 18 263 705 | 18 256 436 | 18 835 338 | 18 971 537 | 19 045 509 | 17 070 756 | 17 354 302 | 16 795 328 | 16 395 140 | 15 821 173 |
| Акции и други капиталови инструменти | 28 359 | 28 359 | 28 359 | 28 359 | 28 359 | 28 359 | 28 193 | 28 193 | 28 193 | 28 193 | 28 193 | 28 193 | 28 193 |
| в левове | - | - | - | - | - | - | - | - | - | - | - | - | - |
| в чуждестранна валута | 28 359 | 28 359 | 28 359 | 28 359 | 28 359 | 28 359 | 28 193 | 28 193 | 28 193 | 28 193 | 28 193 | 28 193 | 28 193 |
| в т.ч. в евро | 6 886 | 6 886 | 6 886 | 6 886 | 6 886 | 6 886 | 6 886 | 6 886 | 6 886 | 6 886 | 6 886 | 6 886 | 6 886 |
| Монетарно злато и притежавани СПТ* | 1 753 978 | 1 746 513 | 2 758 444 | 3 085 370 | 3 127 369 | 3 313 514 | 3 282 399 | 3 348 201 | 3 474 839 | 3 487 272 | 3 645 532 | 3 964 778 | 4 055 989 |
| Вземания по лихви | 315 526 | 260 887 | 296 254 | 169 102 | 137 818 | 145 627 | 164 553 | 133 584 | 95 965 | 121 500 | 101 582 | 111 460 | 113 681 |
| в левове | - | - | - | - | - | - | - | - | - | - | - | - | - |
| в чуждестранна валута | 315 526 | 260 887 | 296 254 | 169 102 | 137 818 | 145 627 | 164 553 | 133 584 | 95 965 | 121 500 | 101 582 | 111 460 | 113 681 |
| в т.ч. в евро | 311 583 | 256 432 | 291 315 | 163 464 | 131 456 | 143 293 | 163 961 | 132 744 | 95 674 | 120 897 | 100 632 | 111 017 | 113 004 |
| Минус: чуждестранни пасиви | 113 096 | 51 841 | 1 083 929 | 1 325 086 | 1 419 098 | 1 415 537 | 1 419 866 | 1 428 063 | 1 512 549 | 1 365 574 | 1 429 993 | 1 529 577 | 1 545 709 |
| Депозити | 113 096 | 51 841 | 66 795 | 32 339 | 135 612 | 134 712 | 117 750 | 97 686 | 162 943 | 19 288 | 73 231 | 97 984 | 105 180 |
| в левове | 42 696 | 37 971 | 33 021 | 15 414 | 43 063 | 45 926 | 52 614 | 31 718 | 11 699 | 4 547 | 36 734 | 87 043 | 38 130 |
| в чуждестранна валута | 70 400 | 13 870 | 33 774 | 16 925 | 92 549 | 88 786 | 65 136 | 65 968 | 151 244 | 14 741 | 36 497 | 10 941 | 67 050 |
| в т.ч. в евро | 70 400 | 13 870 | 33 774 | 16 925 | 92 549 | 88 786 | 65 136 | 65 968 | 151 244 | 14 741 | 36 497 | 10 941 | 67 050 |
| Репо сделки | - | - | - | - | - | - | - | - | - | - | - | - | - |
| в левове | - | - | - | - | - | - | - | - | - | - | - | - | - |
| в чуждестранна валута | - | - | - | - | - | - | - | - | - | - | - | - | - |
| в т.ч. в евро | - | - | - | - | - | - | - | - | - | - | - | - | - |
| Кредити** | - | - | - | - | - | - | - | - | - | - | - | - | - |
| Задължения по лихви | - | - | - | - | - | 258 | 529 | 795 | 243 | 527 | 820 | 311 | 597 |
| в левове | - | - | - | - | - | - | - | - | - | - | - | - | - |
| в чуждестранна валута | - | - | - | - | - | 258 | 529 | 795 | 243 | 527 | 820 | 311 | 597 |
| в т.ч. в евро | - | - | - | - | - | - | - | - | - | - | - | - | - |
| Разпределени СПТ | - | - | 1 017 134 | 1 292 747 | 1 283 486 | 1 280 567 | 1 301 587 | 1 329 582 | 1 349 363 | 1 345 759 | 1 355 942 | 1 431 282 | 1 439 932 |
| ВЗЕМАНИЯ ОТ СЕКТОР *ДЪРЖАВНО УПРАВЛЕНИЕ* | -6 741 282 | -6 304 732 | -6 098 540 | -6 120 493 | -6 474 743 | -6 596 490 | -6 147 129 | -6 028 299 | -4 948 788 | -4 784 365 | -4 897 294 | -4 886 759 | -4 095 793 |
| Централно държавно управление (нето) | -6 741 282 | -6 304 732 | -6 098 540 | -6 120 493 | -6 474 743 | -6 596 490 | -6 147 129 | -6 028 299 | -4 948 788 | -4 784 365 | -4 897 294 | -4 886 759 | -4 095 793 |

(продължава)

1.3.3. АНАЛИТИЧНА ОТЧЕТНОСТ НА БНБ
(продължение)

(хил. лв.)

| | VI.2009 | VII.2009 | VIII.2009 | IX.2009 | X.2009 | XI.2009 | XII.2009 | I.2010 | II.2010 | III.2010 | IV.2010 | V.2010 | VI.2010 |
|---|---|---|---|---|---|---|---|---|---|---|---|---|---|
| Вземания | - | - | - | - | - | - | - | - | - | - | - | - | - |
| ДЦК | - | - | - | - | - | - | - | - | - | - | - | - | - |
| в левове | - | - | - | - | - | - | - | - | - | - | - | - | - |
| в чуждестранна валута | - | - | - | - | - | - | - | - | - | - | - | - | - |
| в т.ч. в евро | - | - | - | - | - | - | - | - | - | - | - | - | - |
| Репо сделки | - | - | - | - | - | - | - | - | - | - | - | - | - |
| в левове | - | - | - | - | - | - | - | - | - | - | - | - | - |
| в чуждестранна валута | - | - | - | - | - | - | - | - | - | - | - | - | - |
| в т.ч. в евро | - | - | - | - | - | - | - | - | - | - | - | - | - |
| Кредити | - | - | - | - | - | - | - | - | - | - | - | - | - |
| в левове | - | - | - | - | - | - | - | - | - | - | - | - | - |
| в чуждестранна валута | - | - | - | - | - | - | - | - | - | - | - | - | - |
| в т.ч. в евро | - | - | - | - | - | - | - | - | - | - | - | - | - |
| Минус: задължения | 6 741 282 | 6 304 732 | 6 098 540 | 6 120 493 | 6 474 743 | 6 596 490 | 6 147 129 | 6 028 299 | 4 948 788 | 4 784 365 | 4 897 294 | 4 886 759 | 4 095 793 |
| Депозити | 6 741 282 | 6 304 732 | 6 098 540 | 6 120 493 | 6 474 743 | 6 596 490 | 6 147 129 | 6 028 299 | 4 948 788 | 4 784 365 | 4 897 294 | 4 886 759 | 4 095 793 |
| в левове | 4 686 201 | 4 313 415 | 4 108 228 | 4 157 509 | 4 519 451 | 4 627 483 | 4 188 828 | 4 229 856 | 3 119 412 | 3 007 243 | 3 071 613 | 3 290 554 | 2 524 310 |
| в чуждестранна валута | 2 055 081 | 1 991 317 | 1 990 312 | 1 962 984 | 1 955 292 | 1 969 007 | 1 958 301 | 1 798 443 | 1 829 376 | 1 777 122 | 1 825 681 | 1 596 205 | 1 571 483 |
| в т.ч. в евро | 1 798 637 | 1 795 925 | 1 796 721 | 1 774 092 | 1 767 895 | 1 784 502 | 1 765 593 | 1 663 375 | 1 691 767 | 1 638 831 | 1 685 730 | 1 448 504 | 1 423 337 |
| Репо сделки | - | - | - | - | - | - | - | - | - | - | - | - | - |
| в левове | - | - | - | - | - | - | - | - | - | - | - | - | - |
| в чуждестранна валута | - | - | - | - | - | - | - | - | - | - | - | - | - |
| в т.ч. в евро | - | - | - | - | - | - | - | - | - | - | - | - | - |
| Социалноосигурителни фондове | - | - | - | - | - | - | - | - | - | - | - | - | - |
| Репо сделки | - | - | - | - | - | - | - | - | - | - | - | - | - |
| в левове | - | - | - | - | - | - | - | - | - | - | - | - | - |
| в чуждестранна валута | - | - | - | - | - | - | - | - | - | - | - | - | - |
| в т.ч. в евро | - | - | - | - | - | - | - | - | - | - | - | - | - |
| Кредити | - | - | - | - | - | - | - | - | - | - | - | - | - |
| в левове | - | - | - | - | - | - | - | - | - | - | - | - | - |
| в чуждестранна валута | - | - | - | - | - | - | - | - | - | - | - | - | - |
| в т.ч. в евро | - | - | - | - | - | - | - | - | - | - | - | - | - |
| ВЗЕМАНИЯ ОТ ДРУГИ ПФИ | - | - | - | - | - | - | - | - | - | - | - | - | - |
| в левове | - | - | - | - | - | - | - | - | - | - | - | - | - |
| в чуждестранна валута | - | - | - | - | - | - | - | - | - | - | - | - | - |
| в т.ч. в евро | - | - | - | - | - | - | - | - | - | - | - | - | - |
| ВЗЕМАНИЯ ОТ НЕПРАВИТЕЛСТВЕНИЯ СЕКТОР | 79 179 | 79 179 | 79 179 | 79 179 | 79 179 | 79 179 | 79 179 | 79 179 | 79 179 | 79 179 | 79 179 | 79 179 | 79 179 |
| Нефинансови предприятия | 72 236 | 72 236 | 72 236 | 72 236 | 72 236 | 72 236 | 72 236 | 72 236 | 72 236 | 72 236 | 72 236 | 72 236 | 72 236 |
| Кредити | - | - | - | - | - | - | - | - | - | - | - | - | - |
| в левове | - | - | - | - | - | - | - | - | - | - | - | - | - |
| в чуждестранна валута | - | - | - | - | - | - | - | - | - | - | - | - | - |
| в т.ч. в евро | - | - | - | - | - | - | - | - | - | - | - | - | - |
| Акции и други капиталови инструменти | 72 236 | 72 236 | 72 236 | 72 236 | 72 236 | 72 236 | 72 236 | 72 236 | 72 236 | 72 236 | 72 236 | 72 236 | 72 236 |
| в левове | 72 236 | 72 236 | 72 236 | 72 236 | 72 236 | 72 236 | 72 236 | 72 236 | 72 236 | 72 236 | 72 236 | 72 236 | 72 236 |
| в чуждестранна валута | - | - | - | - | - | - | - | - | - | - | - | - | - |
| в т.ч. в евро | - | - | - | - | - | - | - | - | - | - | - | - | - |
| Финансови предприятия | 6 943 | 6 943 | 6 943 | 6 943 | 6 943 | 6 943 | 6 943 | 6 943 | 6 943 | 6 943 | 6 943 | 6 943 | 6 943 |
| Кредити | - | - | - | - | - | - | - | - | - | - | - | - | - |
| в левове | - | - | - | - | - | - | - | - | - | - | - | - | - |
| в чуждестранна валута | - | - | - | - | - | - | - | - | - | - | - | - | - |
| в т.ч. в евро | - | - | - | - | - | - | - | - | - | - | - | - | - |

(продължава)

## 1.3.3. АНАЛИТИЧНА ОТЧЕТНОСТ НА БНБ

(продължение)

(хил. лв.)

| | VI.2009 | VII.2009 | VIII.2009 | IX.2009 | X.2009 | XI.2009 | XII.2009 | I.2010 | II.2010 | III.2010 | IV.2010 | V.2010 | VI.2010 |
|---|---|---|---|---|---|---|---|---|---|---|---|---|---|
| Акции и други капиталови инструменти | 6 943 | 6 943 | 6 943 | 6 943 | 6 943 | 6 943 | 6 943 | 6 943 | 6 943 | 6 943 | 6 943 | 6 943 | 6 943 |
| в левове | 6 943 | 6 943 | 6 943 | 6 943 | 6 943 | 6 943 | 6 943 | 6 943 | 6 943 | 6 943 | 6 943 | 6 943 | 6 943 |
| в чуждестранна валута | - | - | - | - | - | - | - | - | - | - | - | - | - |
| в т.ч. в евро | - | - | - | - | - | - | - | - | - | - | - | - | - |
| ДЪЛГОТРАЙНИ АКТИВИ | 240 629 | 248 722 | 254 585 | 256 486 | 259 243 | 259 963 | 268 597 | 268 588 | 268 652 | 268 894 | 268 950 | 268 977 | 269 022 |
| ДРУГИ ПОЗИЦИИ (НЕТО) | -32 039 | -29 408 | -31 351 | -32 971 | -54 350 | -35 227 | -36 351 | -38 103 | -54 036 | -42 938 | -38 311 | -36 394 | -34 881 |
| Други активи | 1 340 492 | 1 339 178 | 1 334 736 | 1 318 803 | 1 309 098 | 1 307 613 | 1 328 194 | 1 356 172 | 1 379 989 | 1 376 701 | 1 388 921 | 1 467 335 | 1 476 693 |
| в левове | 36 958 | 35 297 | 34 258 | 34 696 | 34 310 | 35 771 | 35 525 | 35 746 | 40 014 | 40 391 | 42 521 | 46 228 | 47 122 |
| в чуждестранна валута | 1 303 534 | 1 303 881 | 1 300 478 | 1 284 107 | 1 274 788 | 1 271 842 | 1 292 669 | 1 320 426 | 1 339 975 | 1 336 310 | 1 346 400 | 1 421 107 | 1 429 571 |
| в т.ч. в евро | 335 | 108 | 148 | 205 | 51 | 49 | 60 | 123 | 70 | 77 | 72 | 139 | 138 |
| Минус: други пасиви | 1 372 531 | 1 368 586 | 1 366 087 | 1 351 774 | 1 363 448 | 1 342 840 | 1 364 545 | 1 394 275 | 1 434 025 | 1 419 639 | 1 427 232 | 1 503 729 | 1 511 574 |
| в левове | 69 161 | 64 963 | 65 891 | 67 431 | 88 114 | 71 211 | 70 612 | 72 622 | 74 837 | 75 734 | 78 772 | 81 298 | 80 499 |
| в чуждестранна валута | 1 303 370 | 1 303 623 | 1 300 196 | 1 284 343 | 1 275 334 | 1 271 629 | 1 293 933 | 1 321 653 | 1 359 188 | 1 343 905 | 1 348 460 | 1 422 431 | 1 431 075 |
| в т.ч. в евро | 649 | 344 | 352 | 1 062 | 1 245 | 439 | 1 664 | 1 585 | 19 475 | 7 991 | 2 436 | 1 616 | 1 433 |
| **ПАСИВИ** | **16 727 091** | **16 875 524** | **16 870 119** | **17 123 524** | **17 193 496** | **17 589 848** | **18 039 755** | **17 391 404** | **17 666 756** | **18 120 715** | **17 540 076** | **17 807 999** | **18 472 981** |
| РЕЗЕРВНИ ПАРИ | 12 235 750 | 12 345 297 | 12 203 437 | 12 339 633 | 12 350 528 | 12 416 998 | 12 946 315 | 12 253 946 | 12 311 733 | 12 636 476 | 12 132 190 | 12 151 490 | 12 561 813 |
| Пари в обращение | 7 809 781 | 7 871 461 | 7 869 146 | 7 672 663 | 7 566 614 | 7 549 500 | 8 049 100 | 7 497 006 | 7 459 622 | 7 474 114 | 7 416 052 | 7 478 216 | 7 542 740 |
| Депозити на други ПФИ | 4 425 969 | 4 473 836 | 4 334 291 | 4 666 970 | 4 783 914 | 4 867 498 | 4 897 215 | 4 756 940 | 4 852 111 | 5 162 362 | 4 716 138 | 4 673 274 | 5 019 073 |
| в левове | 2 184 098 | 2 401 164 | 2 256 779 | 2 392 948 | 2 208 727 | 2 185 352 | 2 205 678 | 1 978 253 | 2 324 187 | 2 474 430 | 2 329 124 | 2 474 957 | 2 869 505 |
| в чуждестранна валута | 2 241 871 | 2 072 672 | 2 077 512 | 2 274 022 | 2 575 187 | 2 682 146 | 2 691 537 | 2 778 687 | 2 527 924 | 2 687 932 | 2 387 014 | 2 198 317 | 2 149 568 |
| в т.ч. в евро | 2 241 871 | 2 072 672 | 2 077 512 | 2 274 022 | 2 575 187 | 2 682 146 | 2 691 537 | 2 778 687 | 2 527 924 | 2 687 932 | 2 387 014 | 2 198 317 | 2 149 568 |
| ПАСИВИ, ВКЛЮЧЕНИ В ПАРИЧНАТА МАСА | 1 059 932 | 1 044 317 | 1 160 114 | 1 189 583 | 1 197 807 | 1 313 853 | 1 270 726 | 1 248 029 | 1 328 200 | 1 407 047 | 1 571 150 | 1 552 966 | 1 754 932 |
| ДЕПОЗИТИ | 1 059 932 | 1 044 317 | 1 160 114 | 1 189 583 | 1 197 807 | 1 313 853 | 1 270 726 | 1 248 029 | 1 328 200 | 1 407 047 | 1 571 150 | 1 552 966 | 1 754 932 |
| Овърнайт депозити | 261 753 | 223 166 | 364 077 | 406 546 | 453 772 | 584 816 | 583 408 | 504 882 | 533 645 | 600 218 | 734 728 | 642 400 | 854 449 |
| в левове | 215 372 | 178 616 | 312 551 | 341 085 | 367 185 | 469 186 | 551 309 | 492 832 | 521 232 | 587 556 | 708 772 | 636 022 | 837 448 |
| Социалноосигурителни фондове | 214 689 | 177 934 | 310 589 | 339 051 | 356 386 | 465 557 | 523 545 | 492 155 | 520 286 | 462 851 | 701 934 | 634 659 | 836 255 |
| Нефинансови предприятия | - | - | - | - | - | - | - | - | - | - | - | - | - |
| Финансови предприятия | 683 | 682 | 1 962 | 2 034 | 10 799 | 3 629 | 27 764 | 677 | 946 | 124 705 | 6 838 | 1 363 | 1 193 |
| Домакинства и НТООД | - | - | - | - | - | - | - | - | - | - | - | - | - |
| в чуждестранна валута | 46 381 | 44 550 | 51 526 | 65 461 | 86 587 | 115 630 | 32 099 | 12 050 | 12 413 | 12 662 | 25 956 | 6 378 | 17 001 |
| Социалноосигурителни фондове | - | - | - | - | - | - | - | - | - | - | - | - | - |
| Нефинансови предприятия | 44 448 | 41 431 | 48 423 | 62 411 | 70 046 | 76 852 | 13 215 | 9 089 | 9 402 | 10 601 | 8 112 | 84 | 9 600 |
| Финансови предприятия | 1 933 | 3 119 | 3 103 | 3 050 | 16 541 | 38 778 | 18 884 | 2 961 | 3 011 | 2 061 | 17 844 | 6 294 | 7 401 |
| Домакинства и НТООД | - | - | - | - | - | - | - | - | - | - | - | - | - |
| в т.ч. в евро | 45 597 | 43 287 | 50 275 | 64 241 | 72 338 | 101 593 | 17 391 | 10 954 | 11 284 | 11 524 | 20 833 | 835 | 16 223 |
| Социалноосигурителни фондове | - | - | - | - | - | - | - | - | - | - | - | - | - |
| Нефинансови предприятия | 44 448 | 41 431 | 48 423 | 62 411 | 70 046 | 76 852 | 13 215 | 9 089 | 9 402 | 10 601 | 8 112 | 84 | 9 600 |
| Финансови предприятия | 1 149 | 1 856 | 1 852 | 1 830 | 2 292 | 24 741 | 4 176 | 1 865 | 1 882 | 923 | 12 721 | 751 | 6 623 |
| Домакинства и НТООД | - | - | - | - | - | - | - | - | - | - | - | - | - |
| Депозити с договорен матуритет до 2 години | 798 179 | 821 151 | 796 037 | 783 037 | 744 035 | 729 037 | 687 318 | 743 147 | 794 555 | 806 829 | 836 422 | 910 566 | 900 483 |
| в левове | 612 375 | 641 215 | 616 100 | 603 100 | 564 100 | 549 100 | 480 000 | 514 000 | 565 000 | 585 000 | 678 000 | 670 000 | 661 000 |
| Социалноосигурителни фондове | 484 000 | 484 000 | 484 000 | 484 000 | 484 000 | 484 000 | 480 000 | 478 000 | 478 000 | 478 000 | 473 000 | 473 000 | 471 000 |
| Нефинансови предприятия | - | - | - | - | - | - | - | - | - | - | - | - | - |
| Финансови предприятия | 127 000 | 157 000 | 132 000 | 119 000 | 80 000 | 65 000 | - | 36 000 | 87 000 | 107 000 | 205 000 | 197 000 | 190 000 |
| Домакинства и НТООД | 1 375 | 215 | 100 | 100 | 100 | 100 | - | - | - | - | - | - | - |
| в чуждестранна валута | 185 804 | 179 936 | 179 937 | 179 937 | 179 935 | 179 937 | 207 318 | 229 147 | 229 555 | 221 829 | 158 422 | 240 566 | 239 483 |
| Социалноосигурителни фондове | - | - | - | - | - | - | - | - | - | - | - | - | - |
| Нефинансови предприятия | 21 514 | 21 514 | 21 514 | 21 514 | 21 514 | 21 514 | 21 514 | 21 514 | 21 514 | 21 514 | 21 514 | 21 514 | 21 514 |
| Финансови предприятия | 164 290 | 158 422 | 158 423 | 158 423 | 158 421 | 158 423 | 185 804 | 207 633 | 208 041 | 200 315 | 136 908 | 219 052 | 217 969 |

(продължава)

1.3.3. АНАЛИТИЧНА ОТЧЕТНОСТ НА БНБ

(продължение)

(хил. лв.)

| | VI.2009 | VII.2009 | VIII.2009 | IX.2009 | X.2009 | XI.2009 | XII.2009 | I.2010 | II.2010 | III.2010 | IV.2010 | V.2010 | VI.2010 |
|---|---|---|---|---|---|---|---|---|---|---|---|---|---|
| Домакинства и НТООД | - | - | - | - | - | - | - | - | - | - | - | - | - |
| в т.ч. в евро | 185 804 | 179 936 | 179 937 | 179 937 | 179 935 | 179 937 | 207 318 | 215 142 | 215 142 | 207 319 | 158 422 | 240 566 | 234 700 |
| Социалноосигурителни фондове | - | - | - | - | - | - | - | - | - | - | - | - | - |
| Нефинансови предприятия | 21 514 | 21 514 | 21 514 | 21 514 | 21 514 | 21 514 | 21 514 | 21 514 | 21 514 | 21 514 | 21 514 | 21 514 | 21 514 |
| Финансови предприятия | 164 290 | 158 422 | 158 423 | 158 423 | 158 421 | 158 423 | 185 804 | 193 628 | 193 628 | 185 805 | 136 908 | 219 052 | 213 186 |
| Домакинства и НТООД | - | - | - | - | - | - | - | - | - | - | - | - | - |
| Депозити, договорени за ползване след предизвестие до 3 месеца | - | - | - | - | - | - | - | - | - | - | - | - | - |
| в левове | - | - | - | - | - | - | - | - | - | - | - | - | - |
| в чуждестранна валута | - | - | - | - | - | - | - | - | - | - | - | - | - |
| в т.ч. в евро | - | - | - | - | - | - | - | - | - | - | - | - | - |
| ДЪЛГОСРОЧНИ ПАСИВИ, НЕВКЛЮЧЕНИ В ПАРИЧНАТА МАСА | 3 431 409 | 3 485 910 | 3 506 568 | 3 594 308 | 3 645 161 | 3 858 997 | 3 822 714 | 3 889 429 | 4 026 823 | 4 077 192 | 3 836 736 | 4 103 543 | 4 156 236 |
| Депозити с договорен матуритет над 2 години и депозити, договорени за ползване след предизвестие над 3 месеца | - | - | - | - | - | - | - | - | - | - | - | - | - |
| в левове | - | - | - | - | - | - | - | - | - | - | - | - | - |
| в чуждестранна валута | - | - | - | - | - | - | - | - | - | - | - | - | - |
| в т.ч. в евро | - | - | - | - | - | - | - | - | - | - | - | - | - |
| КАПИТАЛ И РЕЗЕРВИ | 3 431 409 | 3 485 910 | 3 506 568 | 3 594 308 | 3 645 161 | 3 858 997 | 3 822 714 | 3 889 429 | 4 026 823 | 4 077 192 | 3 836 736 | 4 103 543 | 4 156 236 |
| Основен капитал | 20 000 | 20 000 | 20 000 | 20 000 | 20 000 | 20 000 | 20 000 | 20 000 | 20 000 | 20 000 | 20 000 | 20 000 | 20 000 |
| Резерви | 3 095 342 | 3 111 102 | 3 091 044 | 3 169 446 | 3 193 066 | 3 386 301 | 3 328 894 | 3 355 979 | 3 458 860 | 3 457 501 | 3 650 013 | 3 895 952 | 3 974 296 |
| Финансов резултат | 316 067 | 354 808 | 395 524 | 404 862 | 432 095 | 452 696 | 473 820 | 513 450 | 547 963 | 599 691 | 166 723 | 187 591 | 161 940 |

* Включва и резервната позиция в МВФ.
** Включва само получените кредити от МВФ.

*Източник:* БНБ.

## 1.3.4. АНАЛИТИЧНА ОТЧЕТНОСТ НА ДРУГИ ПАРИЧНО-ФИНАНСОВИ ИНСТИТУЦИИ

(хил. лв.)

| | VI.2009 | VII.2009 | VIII.2009 | IX.2009 | X.2009 | XI.2009 | XII.2009 | I.2010 | II.2010 | III.2010 | IV.2010 | V.2010 | VI.2010 |
|---|---|---|---|---|---|---|---|---|---|---|---|---|---|
| Валутен курс: лв. за 1 щ.д. | 1.38378 | 1.38339 | 1.37040 | 1.33568 | 1.32151 | 1.30189 | 1.36409 | 1.40042 | 1.44129 | 1.45102 | 1.46889 | 1.58920 | 1.59386 |
| лв. за 1 евро | 1.95583 | 1.95583 | 1.95583 | 1.95583 | 1.95583 | 1.95583 | 1.95583 | 1.95583 | 1.95583 | 1.95583 | 1.95583 | 1.95583 | 1.95583 |
| **АКТИВИ** | **47 673 283** | **48 092 228** | **48 413 438** | **48 795 567** | **49 007 933** | **49 119 288** | **49 925 589**[p] | **50 051 887**[p] | **51 021 267**[p] | **50 948 513**[p] | **51 022 167**[p] | **51 180 434**[p] | **51 415 989** |
| НЕТНИ ЧУЖДЕСТРАННИ АКТИВИ | -9 580 405 | -8 674 521 | -8 302 165 | -8 946 015 | -9 094 402 | -9 434 107 | -9 164 710 | -8 494 289 | -7 151 332 | -7 767 561 | -7 128 741 | -6 834 001 | -7 316 263 |
| Чуждестранни активи | 7 627 768 | 8 147 085 | 7 936 761 | 7 645 346 | 7 388 806 | 7 098 027 | 8 013 924 | 7 724 648 | 8 717 971 | 8 436 365 | 8 440 153 | 7 823 708 | 7 709 664 |
| Каса в чуждестранна валута | 497 597 | 524 820 | 511 548 | 504 734 | 482 217 | 493 628 | 557 943 | 513 042 | 524 023 | 530 183 | 490 538 | 531 252 | 568 895 |
| в т.ч. в евро | 364 408 | 389 789 | 386 523 | 386 096 | 368 533 | 383 832 | 440 328 | 391 460 | 409 030 | 414 694 | 377 425 | 399 371 | 421 967 |
| Депозити | 5 262 999 | 5 865 434 | 5 700 225 | 5 442 233 | 5 401 004 | 5 129 892 | 5 914 657 | 5 597 517 | 6 557 798 | 6 232 699 | 6 210 657 | 5 558 784 | 5 368 615 |
| в левове | 246 853 | 266 432 | 270 932 | 312 292 | 310 658 | 312 918 | 225 180 | 276 815 | 295 344 | 351 335 | 377 868 | 137 038 | 169 028 |
| в чуждестранна валута | 5 016 146 | 5 599 002 | 5 429 293 | 5 129 941 | 5 090 346 | 4 816 974 | 5 689 477 | 5 320 702 | 6 262 454 | 5 881 364 | 5 832 789 | 5 421 746 | 5 199 587 |
| в т.ч. в евро | 4 271 154 | 4 775 816 | 4 569 132 | 4 317 823 | 4 214 565 | 4 025 331 | 4 722 740 | 4 391 397 | 5 129 749 | 4 795 334 | 4 678 991 | 4 273 280 | 4 200 060 |
| Репо сделки | 210 | 147 | 147 | 147 | 147 | 147 | 147 | 147 | 147 | 147 | 147 | 147 | 142 |
| в левове | 210 | 147 | 147 | 147 | 147 | 147 | 147 | 147 | 147 | 147 | 147 | 147 | 142 |
| в чуждестранна валута | - | - | - | - | - | - | - | - | - | - | - | - | - |
| в т.ч. в евро | - | - | - | - | - | - | - | - | - | - | - | - | - |
| Кредити | 586 553 | 667 334 | 614 414 | 587 164 | 574 029 | 583 166 | 587 297 | 584 803 | 580 965 | 591 208 | 600 747 | 595 181 | 616 675 |
| в левове | 51 844 | 52 053 | 55 305 | 38 954 | 36 336 | 47 859 | 39 939 | 40 708 | 41 355 | 43 111 | 59 502 | 45 720 | 64 576 |
| в чуждестранна валута | 534 709 | 615 281 | 559 109 | 548 210 | 537 693 | 535 307 | 547 358 | 544 095 | 539 610 | 548 097 | 541 245 | 549 461 | 552 099 |
| в т.ч. в евро | 410 768 | 488 080 | 445 902 | 438 954 | 429 931 | 430 121 | 430 490 | 423 966 | 424 026 | 429 507 | 421 102 | 420 801 | 419 416 |
| Ценни книжа, различни от акции | 1 209 975 | 1 018 670 | 1 039 633 | 1 040 338 | 860 501 | 820 254 | 882 437 | 956 970 | 982 862 | 1 009 556 | 1 065 390 | 1 065 988 | 1 071 254 |
| в левове | 633 722 | 639 404 | 633 306 | 619 881 | 492 578 | 416 681 | 401 895 | 410 152 | 382 742 | 369 047 | 372 358 | 371 759 | 329 910 |
| в чуждестранна валута | 576 253 | 379 266 | 406 327 | 420 457 | 367 923 | 403 573 | 480 542 | 546 818 | 600 120 | 640 509 | 693 032 | 694 229 | 741 344 |
| в т.ч. в евро | 474 753 | 283 625 | 312 925 | 329 450 | 280 721 | 320 178 | 396 152 | 460 820 | 504 384 | 552 490 | 610 441 | 610 127 | 657 000 |
| Акции и други капиталови инструменти | 70 434 | 70 680 | 70 794 | 70 730 | 70 908 | 70 940 | 71 443 | 72 169 | 72 176 | 72 572 | 72 674 | 72 356 | 84 083 |
| в левове | - | - | - | - | - | - | - | - | - | - | - | - | - |
| в чуждестранна валута | 70 434 | 70 680 | 70 794 | 70 730 | 70 908 | 70 940 | 71 443 | 72 169 | 72 176 | 72 572 | 72 674 | 72 356 | 84 083 |
| в т.ч. в евро | 67 166 | 65 529 | 65 529 | 65 532 | 65 534 | 65 535 | 65 536 | 65 538 | 65 540 | 65 541 | 65 542 | 65 542 | 65 542 |
| Минус: чуждестранни пасиви | 17 208 173 | 16 821 606 | 16 238 926 | 16 591 361 | 16 483 208 | 16 532 134 | 17 178 634 | 16 218 937 | 15 869 303 | 16 203 926 | 15 568 894 | 14 657 709 | 15 025 927 |
| Депозити | 16 743 905 | 16 397 433 | 15 884 911 | 16 194 235 | 16 096 438 | 16 053 178 | 16 673 609 | 15 769 893 | 15 515 122 | 15 901 217 | 15 287 861 | 14 375 835 | 14 788 140 |
| в левове | 2 022 676 | 2 045 382 | 1 901 707 | 1 896 819 | 1 922 236 | 1 829 129 | 677 329 | 758 050 | 828 773 | 751 779 | 741 845 | 678 772 | 684 060 |
| в чуждестранна валута | 14 721 229 | 14 352 051 | 13 983 204 | 14 297 416 | 14 174 202 | 14 224 049 | 15 996 280 | 15 011 843 | 14 686 349 | 15 149 438 | 14 546 016 | 13 697 063 | 14 104 080 |
| в т.ч. в евро | 14 282 546 | 13 896 740 | 13 521 915 | 13 897 553 | 13 787 431 | 13 824 060 | 15 554 285 | 14 574 552 | 14 283 299 | 14 737 773 | 14 128 097 | 13 265 919 | 13 644 817 |
| Репо сделки | 379 967 | 339 709 | 269 213 | 312 408 | 316 945 | 409 288 | 423 779 | 363 332 | 268 433 | 216 915 | 195 203 | 188 026 | 141 861 |
| в левове | - | - | - | - | - | - | - | - | - | - | - | - | - |
| в чуждестранна валута | 379 967 | 339 709 | 269 213 | 312 408 | 316 945 | 409 288 | 423 779 | 363 332 | 268 433 | 216 915 | 195 203 | 188 026 | 141 861 |
| в т.ч. в евро | 372 218 | 325 959 | 260 854 | 297 983 | 302 408 | 394 837 | 410 138 | 350 308 | 247 659 | 188 516 | 159 258 | 156 524 | 102 482 |
| Ценни книжа* | 84 301 | 84 464 | 84 802 | 84 718 | 69 825 | 69 668 | 81 246 | 85 712 | 85 748 | 85 794 | 85 830 | 93 848 | 95 926 |
| в левове | 5 529 | 5 689 | 6 023 | 5 975 | 467 | 307 | 3 829 | 8 287 | 8 316 | 8 354 | 8 381 | 16 391 | 18 461 |
| в чуждестранна валута | 78 772 | 78 775 | 78 779 | 78 743 | 69 358 | 69 361 | 77 417 | 77 425 | 77 432 | 77 440 | 77 449 | 77 457 | 77 465 |
| в т.ч. в евро | 78 772 | 78 775 | 78 779 | 78 743 | 69 358 | 69 361 | 77 417 | 77 425 | 77 432 | 77 440 | 77 449 | 77 457 | 77 465 |
| РЕЗЕРВИ В БНБ | 5 203 776 | 4 997 858 | 5 097 829 | 5 378 449 | 5 479 588 | 5 610 416 | 5 830 345 | 5 493 292 | 5 546 050 | 5 959 817 | 5 490 290 | 5 478 226 | 5 755 855 |
| Каса в левове | 797 627 | 772 107 | 783 422 | 747 738 | 726 904 | 771 107 | 934 191 | 742 150 | 742 187 | 810 102 | 783 908 | 814 993 | 781 046 |
| Депозити | 4 406 149 | 4 225 751 | 4 314 407 | 4 630 711 | 4 752 684 | 4 839 309 | 4 896 154 | 4 751 142 | 4 803 863 | 5 149 715 | 4 706 382 | 4 663 233 | 4 974 809 |
| в левове | 2 174 056 | 2 395 943 | 2 236 895 | 2 382 115 | 2 082 069 | 2 157 162 | 2 204 620 | 1 972 452 | 2 317 751 | 2 463 216 | 2 324 349 | 2 468 004 | 2 864 197 |
| в чуждестранна валута | 2 232 093 | 1 829 808 | 2 077 512 | 2 248 596 | 2 670 615 | 2 682 147 | 2 691 534 | 2 778 690 | 2 486 112 | 2 686 499 | 2 382 033 | 2 195 229 | 2 110 612 |
| в т.ч. в евро | 2 232 093 | 1 829 808 | 2 077 512 | 2 248 596 | 2 670 615 | 2 682 147 | 2 691 534 | 2 778 690 | 2 486 112 | 2 686 499 | 2 382 033 | 2 195 229 | 2 110 612 |
| ВЗЕМАНИЯ ОТ СЕКТОР *ДЪРЖАВНО УПРАВЛЕНИЕ* | 1 800 209 | 1 865 196 | 1 807 193 | 1 811 278 | 2 144 134 | 2 152 191 | 2 136 126[p] | 2 300 762[p] | 2 081 476[p] | 2 105 358[p] | 2 097 767[p] | 2 135 998[p] | 2 296 226 |
| Централно държавно управление (нето) | 1 561 346 | 1 622 557 | 1 565 482 | 1 576 738 | 1 907 830 | 1 904 274 | 1 879 341[p] | 2 041 429[p] | 1 824 209[p] | 1 842 126[p] | 1 837 476[p] | 1 874 259[p] | 2 016 199 |
| Вземания | 2 841 349 | 2 827 962 | 2 802 021 | 2 773 539 | 2 788 729 | 2 796 684 | 2 811 972 | 2 868 954 | 2 747 890 | 2 765 359 | 2 793 840 | 2 821 353 | 2 951 628 |

(продължава)

1.3.4. АНАЛИТИЧНА ОТЧЕТНОСТ НА ДРУГИ ПАРИЧНО-ФИНАНСОВИ ИНСТИТУЦИИ
(продължение)

(хил. лв.)

| | VI.2009 | VII.2009 | VIII.2009 | IX.2009 | X.2009 | XI.2009 | XII.2009 | I.2010 | II.2010 | III.2010 | IV.2010 | V.2010 | VI.2010 |
|---|---|---|---|---|---|---|---|---|---|---|---|---|---|
| ДЦК | 2 841 321 | 2 827 942 | 2 802 000 | 2 773 502 | 2 788 703 | 2 796 656 | 2 811 953 | 2 868 931 | 2 747 845 | 2 765 282 | 2 793 720 | 2 821 217 | 2 895 403 |
| в левове | 1 305 919 | 1 300 367 | 1 274 280 | 1 288 231 | 1 326 627 | 1 342 511 | 1 332 581 | 1 364 777 | 1 193 224 | 1 249 981 | 1 286 044 | 1 317 192 | 1 334 255 |
| в чуждестранна валута | 1 535 402 | 1 527 575 | 1 527 720 | 1 485 271 | 1 462 076 | 1 454 145 | 1 479 372 | 1 504 154 | 1 554 621 | 1 515 301 | 1 507 676 | 1 504 025 | 1 561 148 |
| в т.ч. в евро | 1 004 839 | 997 269 | 997 176 | 964 997 | 946 520 | 945 246 | 947 886 | 963 380 | 999 034 | 951 726 | 953 892 | 886 044 | 932 895 |
| Репо сделки | - | - | - | - | - | - | - | - | - | - | - | - | - |
| в левове | - | - | - | - | - | - | - | - | - | - | - | - | - |
| в чуждестранна валута | - | - | - | - | - | - | - | - | - | - | - | - | - |
| в т.ч. в евро | - | - | - | - | - | - | - | - | - | - | - | - | - |
| Кредити | 28 | 20 | 21 | 37 | 26 | 28 | 19 | 23 | 45 | 77 | 120 | 136 | 56 225 |
| в левове | 21 | 19 | 20 | 35 | 25 | 27 | 18 | 20 | 20 | 21 | 20 | 32 | 56 120 |
| в чуждестранна валута | 7 | 1 | 1 | 2 | 1 | 1 | 1 | 3 | 25 | 56 | 100 | 104 | 105 |
| в т.ч. в евро | 7 | 1 | 1 | 2 | 1 | 1 | 1 | 3 | 25 | 56 | 100 | 104 | 105 |
| Минус: задължения | 1 280 003 | 1 205 405 | 1 236 539 | 1 196 801 | 880 899 | 892 410 | 932 631[p] | 827 525[p] | 923 681[p] | 923 233[p] | 956 364[p] | 947 094[p] | 935 429 |
| Депозити | 1 280 003 | 1 205 405 | 1 236 539 | 1 196 801 | 880 899 | 892 410 | 932 631[p] | 827 525[p] | 923 681[p] | 923 233[p] | 956 364[p] | 947 094[p] | 935 429 |
| в левове | 739 830 | 713 509 | 710 851 | 710 098 | 466 434 | 382 780 | 428 117[p] | 405 904[p] | 436 463[p] | 410 496[p] | 451 805[p] | 441 865[p] | 446 650 |
| в чуждестранна валута | 540 173 | 491 896 | 525 688 | 486 703 | 414 465 | 509 630 | 504 514 | 421 621 | 487 218 | 512 737 | 504 559 | 505 229 | 488 779 |
| в т.ч. в евро | 518 284 | 472 028 | 505 753 | 467 539 | 397 695 | 492 574 | 488 405 | 407 108 | 473 359 | 499 073 | 489 724 | 489 538 | 473 414 |
| Репо сделки | - | - | - | - | - | - | - | - | - | - | - | - | - |
| в левове | - | - | - | - | - | - | - | - | - | - | - | - | - |
| в чуждестранна валута | - | - | - | - | - | - | - | - | - | - | - | - | - |
| в т.ч. в евро | - | - | - | - | - | - | - | - | - | - | - | - | - |
| Местно държавно управление и СОФ | 238 863 | 242 639 | 241 711 | 234 540 | 236 304 | 247 917 | 256 785 | 259 333 | 257 267 | 263 232 | 260 291 | 261 739 | 280 027 |
| Ценни книжа, различни от акции | 63 891 | 68 337 | 68 337 | 64 572 | 64 599 | 64 608 | 64 601 | 70 030 | 68 829 | 68 828 | 68 828 | 68 829 | 80 564 |
| в левове | 4 793 | 4 793 | 4 793 | 4 793 | 4 820 | 4 829 | 4 822 | 4 822 | 3 621 | 3 621 | 3 621 | 3 622 | 3 623 |
| в чуждестранна валута | 59 098 | 63 544 | 63 544 | 59 779 | 59 779 | 59 779 | 59 779 | 65 208 | 65 208 | 65 207 | 65 207 | 65 207 | 76 941 |
| в т.ч. в евро | 59 098 | 63 544 | 63 544 | 59 779 | 59 779 | 59 779 | 59 779 | 65 208 | 65 208 | 65 207 | 65 207 | 65 207 | 76 941 |
| Репо сделки | - | - | - | - | - | - | - | - | - | - | - | - | - |
| в левове | - | - | - | - | - | - | - | - | - | - | - | - | - |
| в чуждестранна валута | - | - | - | - | - | - | - | - | - | - | - | - | - |
| в т.ч. в евро | - | - | - | - | - | - | - | - | - | - | - | - | - |
| Кредити | 174 972 | 174 302 | 173 374 | 169 968 | 171 705 | 183 309 | 192 184 | 189 303 | 188 438 | 194 404 | 191 463 | 192 910 | 199 463 |
| в левове | 134 966 | 133 019 | 133 324 | 134 822 | 136 410 | 148 153 | 156 849 | 154 013 | 153 365 | 155 975 | 156 762 | 158 824 | 160 790 |
| в чуждестранна валута | 40 006 | 41 283 | 40 050 | 35 146 | 35 295 | 35 156 | 35 335 | 35 290 | 35 073 | 38 429 | 34 701 | 34 086 | 38 673 |
| в т.ч. в евро | 40 006 | 41 283 | 40 050 | 35 146 | 35 295 | 35 156 | 35 335 | 35 290 | 35 073 | 38 429 | 34 701 | 34 086 | 38 673 |
| ВЗЕМАНИЯ ОТ НЕПРАВИТЕЛСТВЕНИЯ СЕКТОР | 50 400 499 | 50 229 723 | 50 246 714 | 51 073 526 | 51 279 394 | 51 527 323 | 51 505 835 | 51 364 384 | 51 187 366 | 51 282 348 | 51 225 660 | 51 273 039 | 51 421 638 |
| Нефинансови предприятия | 30 786 796 | 30 781 313 | 30 811 629 | 31 150 711 | 31 136 060 | 31 162 033 | 31 246 910 | 31 208 611 | 31 024 506 | 31 058 641 | 31 029 906 | 31 102 012 | 31 157 986 |
| Репо сделки | 16 486 | 16 647 | 13 798 | 14 049 | 12 543 | 11 903 | 12 184 | 12 220 | 12 680 | 11 853 | 11 661 | 11 773 | 12 075 |
| в левове | 8 526 | 8 684 | 8 607 | 8 858 | 8 837 | 8 948 | 9 158 | 9 158 | 9 577 | 8 740 | 8 530 | 8 522 | 8 819 |
| в чуждестранна валута | 7 960 | 7 963 | 5 191 | 5 191 | 3 706 | 2 955 | 3 026 | 3 062 | 3 103 | 3 113 | 3 131 | 3 251 | 3 256 |
| в т.ч. в евро | 7 684 | 7 687 | 5 191 | 5 191 | 3 706 | 1 653 | 1 662 | 1 662 | 1 662 | 1 662 | 1 662 | 1 662 | 1 662 |
| Кредити | 30 458 252 | 30 451 849 | 30 470 903 | 30 806 311 | 30 800 903 | 30 813 576 | 30 928 611 | 30 890 824 | 30 709 151 | 30 745 235 | 30 716 267 | 30 788 233 | 30 838 334 |
| в левове | 8 056 597 | 7 995 529 | 7 957 565 | 7 950 964 | 7 958 152 | 7 954 959 | 7 853 567 | 7 764 526 | 7 643 045 | 7 589 747 | 7 529 812 | 7 505 802 | 7 515 763 |
| в чуждестранна валута | 22 401 655 | 22 456 320 | 22 513 338 | 22 855 347 | 22 842 751 | 22 858 617 | 23 075 044 | 23 126 298 | 23 066 106 | 23 155 488 | 23 186 455 | 23 282 431 | 23 322 571 |
| в т.ч. в евро | 21 632 199 | 21 680 959 | 21 741 974 | 22 090 461 | 22 082 268 | 22 111 760 | 22 301 298 | 22 341 755 | 22 267 790 | 22 367 139 | 22 387 746 | 22 420 083 | 22 451 081 |
| Ценни книжа, различни от акции | 262 150 | 262 698 | 276 263 | 278 922 | 270 256 | 277 082 | 252 489 | 251 817 | 250 172 | 249 252 | 248 745 | 248 949 | 248 888 |
| в левове | 28 066 | 28 678 | 28 445 | 28 694 | 28 735 | 28 094 | 27 864 | 28 206 | 27 336 | 27 442 | 27 215 | 27 431 | 22 258 |
| в чуждестранна валута | 234 084 | 234 020 | 247 818 | 250 228 | 241 521 | 248 988 | 224 625 | 223 611 | 222 836 | 221 810 | 221 530 | 221 518 | 226 630 |
| в т.ч. в евро | 222 304 | 222 244 | 236 153 | 238 866 | 230 274 | 237 914 | 212 827 | 211 498 | 210 370 | 209 259 | 208 825 | 207 772 | 212 978 |
| Акции и други капиталови инструменти | 49 908 | 50 119 | 50 665 | 51 429 | 52 358 | 59 472 | 53 626 | 53 750 | 52 503 | 52 301 | 53 233 | 53 057 | 58 689 |
| в левове | 49 908 | 50 119 | 50 665 | 51 429 | 52 358 | 59 472 | 53 626 | 53 750 | 52 503 | 52 301 | 53 233 | 53 057 | 58 689 |

(продължава)

## 1.3.4. АНАЛИТИЧНА ОТЧЕТНОСТ НА ДРУГИ ПАРИЧНО-ФИНАНСОВИ ИНСТИТУЦИИ

(продължение)

(хил. лв.)

| | VI.2009 | VII.2009 | VIII.2009 | IX.2009 | X.2009 | XI.2009 | XII.2009 | I.2010 | II.2010 | III.2010 | IV.2010 | V.2010 | VI.2010 |
|---|---|---|---|---|---|---|---|---|---|---|---|---|---|
| в чуждестранна валута | - | - | - | - | - | - | - | - | - | - | - | - | - |
| в т.ч. в евро | - | - | - | - | - | - | - | - | - | - | - | - | - |
| Финансови предприятия | 1 211 227 | 1 049 295 | 1 055 530 | 1 049 370 | 1 118 912 | 1 118 809 | 1 113 433 | 1 085 936 | 1 117 024 | 1 159 655 | 1 143 312 | 1 123 451 | 1 187 197 |
| Репо сделки | 27 289 | 23 746 | 24 477 | 24 495 | 28 634 | 26 527 | 24 706 | 24 090 | 27 409 | 70 491 | 64 488 | 62 787 | 63 043 |
| в левове | 23 477 | 22 202 | 22 216 | 22 206 | 26 402 | 24 981 | 23 140 | 22 509 | 25 873 | 25 707 | 19 944 | 18 215 | 18 477 |
| в чуждестранна валута | 3 812 | 1 544 | 2 261 | 2 289 | 2 232 | 1 546 | 1 566 | 1 581 | 1 536 | 44 784 | 44 544 | 44 572 | 44 566 |
| в т.ч. в евро | 3 812 | 1 544 | 1 988 | 2 023 | 1 968 | 1 286 | 1 294 | 1 302 | 1 248 | 44 495 | 44 251 | 44 255 | 44 248 |
| Кредити | 975 738 | 815 853 | 818 196 | 822 823 | 884 821 | 914 552 | 905 090 | 874 535 | 889 205 | 888 597 | 878 981 | 858 531 | 923 051 |
| в левове | 352 724 | 189 108 | 184 048 | 185 424 | 235 532 | 265 506 | 264 637 | 239 949 | 230 990 | 232 226 | 214 791 | 204 575 | 225 169 |
| в чуждестранна валута | 623 014 | 626 745 | 634 148 | 637 399 | 649 289 | 649 046 | 640 453 | 634 586 | 658 215 | 656 371 | 664 190 | 653 956 | 697 882 |
| в т.ч. в евро | 622 400 | 626 530 | 633 952 | 637 261 | 649 089 | 648 729 | 640 098 | 634 382 | 658 045 | 656 089 | 664 024 | 652 431 | 696 361 |
| Ценни книжа, различни от акции | 87 599 | 86 180 | 88 491 | 80 188 | 79 702 | 43 634 | 48 261 | 48 528 | 58 973 | 58 059 | 55 945 | 58 460 | 55 523 |
| в левове | 7 091 | 7 091 | 7 091 | 7 091 | 7 091 | 3 000 | 2 986 | 2 986 | 2 986 | 3 041 | 3 041 | 3 041 | 3 041 |
| в чуждестранна валута | 80 508 | 79 089 | 81 400 | 73 097 | 72 611 | 40 634 | 45 275 | 45 542 | 55 987 | 55 018 | 52 904 | 55 419 | 52 482 |
| в т.ч. в евро | 80 508 | 79 089 | 81 400 | 73 097 | 72 611 | 40 634 | 45 275 | 45 542 | 55 987 | 55 018 | 52 904 | 55 419 | 52 482 |
| Акции и други капиталови инструменти | 120 601 | 123 516 | 124 366 | 121 864 | 125 755 | 134 096 | 135 376 | 138 783 | 141 437 | 142 508 | 143 898 | 143 673 | 145 580 |
| в левове | 119 572 | 122 480 | 123 296 | 120 823 | 124 747 | 133 112 | 134 341 | 137 137 | 139 809 | 140 848 | 142 207 | 141 925 | 143 848 |
| в чуждестранна валута | 1 029 | 1 036 | 1 070 | 1 041 | 1 008 | 984 | 1 035 | 1 646 | 1 628 | 1 660 | 1 691 | 1 748 | 1 732 |
| в т.ч. в евро | - | - | - | - | - | - | - | 587 | 530 | 562 | 594 | 566 | 569 |
| Домакинства и НТООД | 18 402 476 | 18 399 115 | 18 379 555 | 18 873 445 | 19 024 422 | 19 246 481 | 19 145 492 | 19 069 837 | 19 045 836 | 19 064 052 | 19 052 442 | 19 047 576 | 19 076 455 |
| Репо сделки | 3 983 | 3 800 | 4 819 | 5 426 | 6 019 | 6 500 | 6 714 | 6 517 | 5 769 | 5 566 | 5 396 | 5 248 | 4 903 |
| в левове | 3 983 | 3 800 | 4 819 | 5 426 | 6 019 | 6 500 | 6 714 | 6 517 | 5 769 | 5 566 | 5 396 | 5 248 | 4 903 |
| в чуждестранна валута | - | - | - | - | - | - | - | - | - | - | - | - | - |
| в т.ч. в евро | - | - | - | - | - | - | - | - | - | - | - | - | - |
| Кредити | 18 398 493 | 18 395 315 | 18 374 736 | 18 868 019 | 19 018 403 | 19 239 981 | 19 138 778 | 19 063 320 | 19 040 067 | 19 058 486 | 19 047 046 | 19 042 328 | 19 071 552 |
| в левове | 12 826 514 | 12 795 129 | 12 760 292 | 13 058 723 | 13 100 077 | 13 265 941 | 13 107 332 | 13 007 652 | 12 940 691 | 12 891 316 | 12 809 347 | 12 750 345 | 12 688 710 |
| в чуждестранна валута | 5 571 979 | 5 600 186 | 5 614 444 | 5 809 296 | 5 918 326 | 5 974 040 | 6 031 446 | 6 055 668 | 6 099 376 | 6 167 170 | 6 237 699 | 6 291 983 | 6 382 842 |
| в т.ч. в евро | 5 406 053 | 5 435 195 | 5 448 623 | 5 643 537 | 5 753 597 | 5 809 631 | 5 865 156 | 5 887 338 | 5 930 677 | 5 995 510 | 6 067 421 | 6 119 315 | 6 198 673 |
| ДЪЛГОТРАЙНИ АКТИВИ | 2 503 606 | 2 515 220 | 2 520 408 | 2 538 357 | 2 547 861 | 2 560 981 | 2 614 274 | 2 618 449 | 2 626 388 | 2 647 822 | 2 657 376 | 2 667 760 | 2 688 670 |
| ДРУГИ ПОЗИЦИИ (нето) | -2 654 402 | -2 841 248 | -2 956 541 | -3 060 028 | -3 348 642 | -3 297 516 | -2 996 281 | -3 230 711 | -3 268 681 | -3 279 271 | -3 320 185 | -3 540 588 | -3 430 137 |
| Отношения между други ПФИ (нето) | -21 490 | -27 677 | -26 618 | -19 423 | 14 208 | 9 628 | 20 214 | 38 991 | 21 960 | 37 707 | 31 814 | 39 064 | 57 845 |
| Вземания от други ПФИ | 1 979 427 | 1 976 659 | 1 883 112 | 2 009 959 | 1 900 467 | 1 788 755 | 1 689 373 | 1 816 334 | 2 053 991 | 2 037 051 | 1 935 666 | 2 079 890 | 2 329 850 |
| в левове | 1 498 266 | 1 496 457 | 1 438 539 | 1 470 577 | 1 376 967 | 1 303 939 | 1 212 689 | 1 214 081 | 1 419 153 | 1 262 984 | 1 290 422 | 1 333 863 | 1 476 618 |
| в чуждестранна валута | 481 161 | 480 202 | 444 573 | 539 382 | 523 500 | 484 816 | 476 684 | 602 253 | 634 838 | 774 067 | 645 244 | 746 027 | 853 232 |
| в т.ч. в евро | 356 520 | 344 222 | 316 877 | 401 787 | 411 436 | 360 938 | 372 409 | 476 044 | 510 958 | 640 738 | 510 350 | 537 456 | 646 501 |
| Минус: задължения към други ПФИ | 2 000 917 | 2 004 336 | 1 909 730 | 2 029 382 | 1 886 259 | 1 779 127 | 1 669 159 | 1 777 343 | 2 032 031 | 1 999 344 | 1 903 852 | 2 040 826 | 2 272 005 |
| в левове | 1 507 595 | 1 500 820 | 1 429 857 | 1 465 413 | 1 373 560 | 1 297 963 | 1 186 612 | 1 169 667 | 1 404 390 | 1 234 171 | 1 257 375 | 1 276 952 | 1 403 320 |
| в чуждестранна валута | 493 322 | 503 516 | 479 873 | 563 969 | 512 699 | 481 164 | 482 547 | 607 676 | 627 641 | 765 173 | 646 477 | 763 874 | 868 685 |
| в т.ч. в евро | 368 443 | 361 421 | 344 106 | 415 705 | 400 403 | 349 998 | 378 098 | 481 169 | 503 434 | 631 444 | 511 259 | 554 996 | 661 529 |
| Други (нето) | -2 632 912 | -2 813 571 | -2 929 923 | -3 040 605 | -3 362 850 | -3 307 144 | -3 016 495 | -3 269 702 | -3 290 641 | -3 316 978 | -3 351 999 | -3 579 652 | -3 487 982 |
| Други некласифицирани активи | 1 572 884 | 1 496 636 | 1 512 936 | 1 457 831 | 1 489 126 | 1 512 356 | 1 500 302 | 1 473 581 | 1 561 568 | 1 662 579 | 1 737 662 | 1 918 810 | 1 873 623 |
| в левове | 876 889 | 833 926 | 833 023 | 771 940 | 778 281 | 769 884 | 756 261 | 784 422 | 794 012 | 890 897 | 933 609 | 1 028 076 | 971 632 |
| в чуждестранна валута | 695 995 | 662 710 | 679 913 | 685 891 | 710 845 | 742 472 | 744 041 | 689 159 | 767 556 | 771 682 | 804 053 | 890 734 | 901 991 |
| в т.ч. в евро | 580 109 | 581 680 | 592 818 | 596 436 | 627 107 | 656 770 | 650 779 | 608 730 | 673 943 | 681 991 | 700 292 | 770 506 | 793 900 |
| Минус: други некласифицирани пасиви | 4 205 796 | 4 310 207 | 4 442 859 | 4 498 436 | 4 851 976 | 4 819 500 | 4 516 797 | 4 743 283 | 4 852 209 | 4 979 557 | 5 089 661 | 5 498 462 | 5 361 605 |
| в левове | 3 023 404 | 3 086 750 | 3 211 785 | 3 273 916 | 3 457 975 | 3 492 319 | 3 257 039 | 3 347 637 | 3 511 996 | 3 584 215 | 3 660 177 | 4 003 501 | 3 792 127 |
| в чуждестранна валута | 1 182 392 | 1 223 457 | 1 231 074 | 1 224 520 | 1 394 001 | 1 327 181 | 1 259 758 | 1 395 646 | 1 340 213 | 1 395 342 | 1 429 484 | 1 494 961 | 1 569 478 |
| в т.ч. в евро | 1 035 151 | 1 104 688 | 1 097 660 | 1 088 041 | 1 233 814 | 1 191 186 | 1 135 286 | 1 263 798 | 1 214 349 | 1 269 613 | 1 287 157 | 1 300 567 | 1 421 275 |

(продължава)

## 1.3.4. АНАЛИТИЧНА ОТЧЕТНОСТ НА ДРУГИ ПАРИЧНО-ФИНАНСОВИ ИНСТИТУЦИИ

(продължение)

(хил. лв.)

| | VI.2009 | VII.2009 | VIII.2009 | IX.2009 | X.2009 | XI.2009 | XII.2009 | I.2010 | II.2010 | III.2010 | IV.2010 | V.2010 | VI.2010 |
|---|---|---|---|---|---|---|---|---|---|---|---|---|---|
| **ПАСИВИ** | **47 673 283** | **48 092 228** | **48 413 438** | **48 795 567** | **49 007 933** | **49 119 288** | **49 925 589**$^{p}$ | **50 051 887**$^{p}$ | **51 021 267**$^{p}$ | **50 948 513**$^{p}$ | **51 022 167**$^{p}$ | **51 180 434**$^{p}$ | **51 415 989** |
| ЗАДЪЛЖЕНИЯ КЪМ БНБ | 255 | 255 | 255 | 255 | 255 | 255 | 255 | 255 | 255 | 255 | 255 | 255 | 255 |
| в левове | 255 | 255 | 255 | 255 | 255 | 255 | 255 | 255 | 255 | 255 | 255 | 255 | 255 |
| в чуждестранна валута | - | - | - | - | - | - | - | - | - | - | - | - | - |
| в т.ч. в евро | - | - | - | - | - | - | - | - | - | - | - | - | - |
| ПАСИВИ, ВКЛЮЧЕНИ В ПАРИЧНАТА МАСА | 37 464 033 | 37 678 793 | 37 942 941 | 38 309 047 | 38 516 428 | 38 668 336 | 39 304 467$^{p}$ | 39 445 866$^{p}$ | 40 372 891$^{p}$ | 40 276 882$^{p}$ | 40 364 807$^{p}$ | 40 613 495$^{p}$ | 40 679 170 |
| ДЕПОЗИТИ | 37 425 228 | 37 638 937 | 37 905 322 | 38 272 682 | 38 474 852 | 38 627 216 | 39 247 870$^{p}$ | 39 389 629$^{p}$ | 40 315 772$^{p}$ | 40 204 245$^{p}$ | 40 288 184$^{p}$ | 40 535 356$^{p}$ | 40 599 910 |
| Овърнайт депозити | 10 635 620 | 10 361 419 | 10 419 407 | 10 354 816 | 10 071 571 | 10 375 208 | 10 426 673$^{p}$ | 10 427 075$^{p}$ | 11 000 870$^{p}$ | 10 129 877$^{p}$ | 10 225 608$^{p}$ | 10 437 904$^{p}$ | 10 452 375 |
| в левове | 7 357 484 | 7 132 594 | 7 160 554 | 7 003 148 | 6 819 499 | 6 721 375 | 6 947 608$^{p}$ | 6 838 041$^{p}$ | 6 950 025$^{p}$ | 7 018 716$^{p}$ | 7 041 572$^{p}$ | 7 076 691$^{p}$ | 7 052 977 |
| Местно държавно управление и СОФ | 508 331 | 503 259 | 455 169 | 431 926 | 364 341 | 345 312 | 297 091 | 320 053 | 376 204 | 454 872 | 611 273 | 559 337 | 575 380 |
| Нефинансови предприятия | 4 164 218 | 3 943 078 | 4 085 363 | 4 033 801 | 3 848 096 | 3 720 790 | 3 833 107 | 3 743 307 | 3 654 296 | 3 692 816 | 3 652 086 | 3 691 816 | 3 679 777 |
| Финансови предприятия | 349 407 | 329 119 | 291 882 | 248 959 | 312 537 | 365 903 | 332 216$^{p}$ | 314 316$^{p}$ | 375 105$^{p}$ | 382 037$^{p}$ | 319 738$^{p}$ | 380 573$^{p}$ | 313 575 |
| Домакинства и НТООД | 2 335 528 | 2 357 138 | 2 328 140 | 2 288 462 | 2 294 525 | 2 289 370 | 2 485 194 | 2 460 365 | 2 544 420 | 2 488 991 | 2 458 475 | 2 444 965 | 2 484 245 |
| в чуждестранна валута | 3 278 136 | 3 228 825 | 3 258 853 | 3 351 668 | 3 252 072 | 3 653 833 | 3 479 065 | 3 589 034 | 4 050 845 | 3 111 161 | 3 184 036 | 3 361 213 | 3 399 398 |
| Местно държавно управление и СОФ | 19 312 | 14 747 | 17 726 | 14 396 | 14 027 | 18 375 | 9 536 | 15 819 | 10 074 | 9 895 | 15 065 | 14 812 | 72 312 |
| Нефинансови предприятия | 2 183 572 | 2 151 573 | 2 128 680 | 2 233 002 | 2 146 558 | 2 221 400 | 2 100 490 | 2 192 832 | 2 363 011 | 2 231 052 | 2 230 703 | 2 363 780 | 2 493 756 |
| Финансови предприятия | 442 807 | 452 653 | 521 416 | 521 551 | 518 312 | 847 789 | 795 525 | 816 474 | 1 110 324 | 281 137 | 347 680 | 369 393 | 184 906 |
| Домакинства и НТООД | 632 445 | 609 852 | 591 031 | 582 719 | 573 175 | 566 269 | 573 514 | 563 909 | 567 436 | 589 077 | 590 588 | 613 228 | 648 424 |
| в т.ч. в евро | 2 644 750 | 2 640 118 | 2 651 679 | 2 757 794 | 2 696 739 | 2 975 147 | 2 867 996 | 2 946 652 | 3 182 723 | 2 379 505 | 2 377 820 | 2 541 545 | 2 612 681 |
| Местно държавно управление и СОФ | 19 221 | 14 634 | 17 614 | 14 316 | 13 952 | 18 296 | 9 452 | 14 753 | 8 977 | 8 746 | 13 925 | 13 580 | 71 076 |
| Нефинансови предприятия | 1 719 943 | 1 724 303 | 1 687 174 | 1 795 166 | 1 746 032 | 1 686 353 | 1 633 783 | 1 693 586 | 1 692 326 | 1 642 041 | 1 618 672 | 1 714 542 | 1 881 657 |
| Финансови предприятия | 405 948 | 417 985 | 477 685 | 484 120 | 477 940 | 816 826 | 764 671 | 785 998 | 1 028 232 | 254 329 | 269 855 | 330 318 | 146 498 |
| Домакинства и НТООД | 499 638 | 483 196 | 469 206 | 464 192 | 458 815 | 453 672 | 460 090 | 452 315 | 453 188 | 474 389 | 475 368 | 483 105 | 513 450 |
| Депозити с договорен матуритет до 2 години | 22 792 098 | 23 323 907 | 23 593 732 | 24 069 670 | 24 544 887 | 24 385 524 | 24 734 344$^{p}$ | 24 972 117$^{p}$ | 25 285 427$^{p}$ | 26 063 309$^{p}$ | 26 064 734$^{p}$ | 26 058 581$^{p}$ | 26 074 735 |
| в левове | 8 903 032 | 9 026 455 | 9 005 902 | 9 161 555 | 9 416 937 | 9 497 506 | 9 718 144$^{p}$ | 9 878 970$^{p}$ | 10 229 580$^{p}$ | 10 447 093$^{p}$ | 10 553 399$^{p}$ | 10 549 626$^{p}$ | 10 690 688 |
| Местно държавно управление и СОФ | 373 046 | 359 784 | 352 795 | 332 421 | 319 365 | 290 194 | 246 862 | 250 661 | 242 135 | 238 533 | 232 771 | 248 771 | 251 517 |
| Нефинансови предприятия | 2 442 546 | 2 465 639 | 2 310 865 | 2 364 801 | 2 447 838 | 2 414 831 | 2 381 335$^{p}$ | 2 311 988$^{p}$ | 2 533 316$^{p}$ | 2 607 732$^{p}$ | 2 642 650 | 2 570 072 | 2 586 360 |
| Финансови предприятия | 744 693 | 774 480 | 806 040 | 843 874 | 924 910 | 940 728 | 1 030 526$^{p}$ | 1 054 384$^{p}$ | 1 056 749$^{p}$ | 1 122 742$^{p}$ | 1 147 610$^{p}$ | 1 137 028$^{p}$ | 1 139 734 |
| Домакинства и НТООД | 5 342 747 | 5 426 552 | 5 536 202 | 5 620 459 | 5 724 824 | 5 851 753 | 6 059 421 | 6 261 937 | 6 397 380 | 6 478 086 | 6 530 368 | 6 593 755 | 6 713 077 |
| в чуждестранна валута | 13 889 066 | 14 297 452 | 14 587 830 | 14 908 115 | 15 127 950 | 14 888 018 | 15 016 200 | 15 093 147 | 15 055 847 | 15 616 216 | 15 511 335 | 15 508 955 | 15 384 047 |
| Местно държавно управление и СОФ | 34 312 | 34 197 | 30 840 | 26 573 | 18 792 | 46 080 | 44 415 | 39 229 | 39 701 | 21 054 | 14 747 | 3 931 | 15 079 |
| Нефинансови предприятия | 3 074 848 | 3 188 884 | 3 177 435 | 3 391 067 | 3 450 778 | 3 484 001 | 3 361 135 | 3 241 462 | 3 192 432 | 3 223 287 | 3 108 182 | 3 022 426 | 2 979 296 |
| Финансови предприятия | 1 298 695 | 1 332 170 | 1 479 874 | 1 480 375 | 1 504 787 | 1 124 544 | 1 109 037 | 1 077 570 | 965 658 | 1 469 740 | 1 452 100 | 1 448 500 | 1 381 290 |
| Домакинства и НТООД | 9 481 211 | 9 742 201 | 9 899 681 | 10 010 100 | 10 153 593 | 10 233 393 | 10 501 613 | 10 734 886 | 10 858 056 | 10 902 135 | 10 936 306 | 11 034 098 | 11 008 382 |
| в т.ч. в евро | 12 073 852 | 12 472 877 | 12 763 062 | 13 122 953 | 13 323 639 | 13 137 921 | 13 207 762 | 13 218 237 | 13 128 067 | 13 670 181 | 13 540 555 | 13 364 002 | 13 236 491 |
| Местно държавно управление и СОФ | 33 189 | 32 073 | 28 736 | 24 522 | 17 961 | 45 935 | 44 263 | 39 073 | 39 541 | 20 893 | 14 584 | 3 754 | 14 902 |
| Нефинансови предприятия | 2 780 456 | 2 903 676 | 2 895 506 | 3 128 781 | 3 180 669 | 3 251 680 | 3 148 507 | 3 020 339 | 2 958 682 | 2 974 037 | 2 847 970 | 2 728 125 | 2 708 083 |
| Финансови предприятия | 1 278 880 | 1 316 991 | 1 464 777 | 1 469 841 | 1 492 283 | 1 112 392 | 1 094 827 | 1 060 210 | 948 374 | 1 454 195 | 1 436 682 | 1 430 009 | 1 365 431 |
| Домакинства и НТООД | 7 981 327 | 8 220 137 | 8 374 043 | 8 499 809 | 8 632 726 | 8 727 914 | 8 920 165 | 9 098 615 | 9 181 470 | 9 221 056 | 9 241 319 | 9 202 114 | 9 148 075 |
| Депозити, договорени за ползване след предизвестие до 3 месеца | 3 997 510 | 3 953 611 | 3 892 183 | 3 848 196 | 3 858 394 | 3 866 484 | 4 086 853 | 3 990 437 | 4 029 475 | 4 011 059 | 3 997 842 | 4 038 871 | 4 072 800 |
| в левове | 1 899 726 | 1 873 969 | 1 859 786 | 1 860 929 | 1 873 583 | 1 903 076 | 2 044 031 | 1 993 281 | 2 026 390 | 2 016 606 | 1 996 674 | 2 010 156 | 2 027 305 |
| Местно държавно управление и СОФ | - | - | 50 | - | - | - | - | - | - | - | - | - | - |
| Нефинансови предприятия | 38 501 | 39 141 | 33 075 | 37 948 | 38 595 | 40 555 | 36 734 | 36 237 | 39 752 | 49 720 | 40 657 | 47 409 | 44 162 |
| Финансови предприятия | 2 946 | 4 527 | 2 947 | 3 047 | 2 941 | 2 773 | 2 671 | 2 439 | 2 262 | 2 146 | 1 896 | 1 896 | 3 496 |
| Домакинства и НТООД | 1 858 279 | 1 830 301 | 1 823 714 | 1 819 934 | 1 832 047 | 1 859 748 | 2 004 626 | 1 954 605 | 1 984 376 | 1 964 740 | 1 954 121 | 1 960 851 | 1 979 647 |
| в чуждестранна валута | 2 097 784 | 2 079 642 | 2 032 397 | 1 987 267 | 1 984 811 | 1 963 408 | 2 042 822 | 1 997 156 | 2 003 085 | 1 994 453 | 2 001 168 | 2 028 715 | 2 045 495 |
| Местно държавно управление и СОФ | - | - | - | - | - | - | - | - | - | - | - | - | - |
| Нефинансови предприятия | 39 537 | 47 237 | 33 333 | 21 696 | 26 912 | 26 696 | 26 537 | 29 307 | 36 124 | 42 274 | 35 718 | 29 670 | 19 763 |
| Финансови предприятия | 4 762 | 4 762 | 4 762 | 4 837 | 4 837 | 4 802 | 4 802 | 4 854 | 4 854 | 4 854 | 4 854 | 4 717 | 4 629 |

(продължава)

## 1.3.4. АНАЛИТИЧНА ОТЧЕТНОСТ НА ДРУГИ ПАРИЧНО-ФИНАНСОВИ ИНСТИТУЦИИ

(продължение)

(хил. лв.)

| | VI.2009 | VII.2009 | VIII.2009 | IX.2009 | X.2009 | XI.2009 | XII.2009 | I.2010 | II.2010 | III.2010 | IV.2010 | V.2010 | VI.2010 |
|---|---|---|---|---|---|---|---|---|---|---|---|---|---|
| Домакинства и НТООД | 2 053 485 | 2 027 643 | 1 994 302 | 1 960 734 | 1 953 062 | 1 931 910 | 2 011 483 | 1 962 995 | 1 962 107 | 1 947 325 | 1 960 596 | 1 994 328 | 2 021 103 |
| в т.ч. в евро | 1 765 529 | 1 745 871 | 1 702 993 | 1 664 682 | 1 665 895 | 1 654 039 | 1 710 631 | 1 663 012 | 1 660 779 | 1 652 112 | 1 652 622 | 1 652 878 | 1 664 677 |
| Местно държавно управление и СОФ | - | - | - | - | - | - | - | - | - | - | - | - | - |
| Нефинансови предприятия | 37 820 | 45 539 | 31 659 | 20 091 | 25 293 | 25 106 | 22 695 | 25 543 | 30 892 | 36 889 | 31 862 | 23 971 | 17 783 |
| Финансови предприятия | 4 762 | 4 762 | 4 762 | 4 837 | 4 837 | 4 802 | 4 802 | 4 854 | 4 854 | 4 854 | 4 854 | 4 717 | 4 629 |
| Домакинства и НТООД | 1 722 947 | 1 695 570 | 1 666 572 | 1 639 754 | 1 635 765 | 1 624 131 | 1 683 134 | 1 632 615 | 1 625 033 | 1 610 369 | 1 615 906 | 1 624 190 | 1 642 265 |
| ТЪРГУЕМИ ИНСТРУМЕНТИ (ИЗДАДЕНИ ДЪЛГОВИ ЦЕННИ КНИЖА ДО 2 ГОДИНИ + АКЦИИ/ДЯЛОВЕ НА ФПП + РЕПО СДЕЛКИ) | 38 805 | 39 856 | 37 619 | 36 365 | 41 576 | 41 120 | 56 597 | 56 237 | 57 119 | 72 637 | 76 623 | 78 139 | 79 260 |
| в левове | 34 477 | 36 348 | 34 501 | 33 742 | 37 335 | 36 887 | 53 305 | 52 930 | 53 796 | 70 315 | 74 293 | 75 761 | 76 880 |
| в чуждестранна валута | 4 328 | 3 508 | 3 118 | 2 623 | 4 241 | 4 233 | 3 292 | 3 307 | 3 323 | 2 322 | 2 330 | 2 378 | 2 380 |
| в т.ч. в евро | 3 776 | 2 956 | 2 571 | 2 090 | 3 714 | 3 714 | 2 747 | 2 747 | 2 747 | 1 742 | 1 743 | 1 743 | 1 743 |
| ДЪЛГОСРОЧНИ ПАСИВИ, НЕВКЛЮЧЕНИ В ПАРИЧНАТА МАСА | 10 208 995 | 10 413 180 | 10 470 242 | 10 486 265 | 10 491 250 | 10 450 697 | 10 620 867 | 10 605 766 | 10 648 121 | 10 671 376 | 10 657 105 | 10 566 684 | 10 736 564 |
| Депозити с договорен матуритет над 2 години и депозити, договорени за ползване след предизвестие над 3 месеца | 1 295 188 | 1 239 243 | 1 244 590 | 1 219 417 | 1 204 363 | 1 128 607 | 1 117 811 | 1 119 109 | 1 108 271 | 1 110 548 | 1 107 050 | 1 134 249 | 1 137 881 |
| в левове | 424 321 | 381 930 | 401 500 | 387 936 | 389 498 | 351 280 | 349 279 | 343 412 | 341 786 | 341 041 | 339 388 | 341 317 | 346 305 |
| в чуждестранна валута | 870 867 | 857 313 | 843 090 | 831 481 | 814 865 | 777 327 | 768 532 | 775 697 | 766 485 | 769 507 | 767 662 | 792 932 | 791 576 |
| в т.ч. в евро | 685 139 | 677 536 | 669 430 | 664 276 | 653 741 | 620 056 | 609 781 | 615 283 | 604 297 | 609 247 | 605 254 | 620 275 | 624 656 |
| Издадени дългови ценни книжа над 2 години | 111 071 | 93 340 | 91 659 | 73 915 | 57 080 | 53 445 | 74 332 | 74 346 | 74 362 | 74 377 | 74 749 | 105 049 | 105 356 |
| в левове | 34 168 | 16 434 | 16 563 | 16 563 | 5 496 | 1 855 | 1 855 | 1 855 | 1 855 | 1 855 | 1 852 | 1 855 | 1 855 |
| в чуждестранна валута | 76 903 | 76 906 | 75 096 | 57 352 | 51 584 | 51 590 | 72 477 | 72 491 | 72 507 | 72 522 | 72 897 | 103 194 | 103 501 |
| в т.ч. в евро | 76 903 | 76 906 | 75 096 | 57 352 | 51 584 | 51 590 | 72 477 | 72 491 | 72 507 | 72 522 | 72 897 | 103 194 | 103 501 |
| КАПИТАЛ И РЕЗЕРВИ | 8 802 736 | 9 080 597 | 9 133 993 | 9 192 933 | 9 229 807 | 9 268 645 | 9 428 724 | 9 412 311 | 9 465 488 | 9 486 451 | 9 475 306 | 9 327 386 | 9 493 327 |
| Основен капитал | 3 174 614 | 3 407 202 | 3 407 202 | 3 411 060 | 3 411 060 | 3 421 060 | 3 436 707 | 3 436 707 | 3 447 707 | 3 447 707 | 3 447 707 | 3 457 545 | 3 544 278 |
| Резерви | 4 144 552 | 4 360 928 | 4 367 986 | 4 380 549 | 4 396 056 | 4 394 900 | 4 454 547 | 4 515 521 | 4 469 235 | 4 492 564 | 4 571 361 | 4 590 535 | 4 703 975 |
| Финансов резултат | 1 483 570 | 1 312 467 | 1 358 805 | 1 401 324 | 1 422 691 | 1 452 685 | 1 537 470 | 1 460 083 | 1 548 546 | 1 546 180 | 1 456 238 | 1 279 306 | 1 245 074 |

* Включва издадените дългови ценни книжа и акции на фондовете на паричния пазар (ФПП), държани от нерезиденти.
Предварителни данни.

*Източници:* други ПФИ.

1.3.5. ЧУЖДЕСТРАННИ АКТИВИ И ПАСИВИ НА БНБ

(хил. лв.)

| | VI.2009 | VII.2009 | VIII.2009 | IX.2009 | X.2009 | XI.2009 | XII.2009 | I.2010 | II.2010 | III.2010 | IV.2010 | V.2010 | VI.2010 |
|---|---|---|---|---|---|---|---|---|---|---|---|---|---|
| Валутен курс: лв. за 1 щ.д. | 1.38378 | 1.38339 | 1.37040 | 1.33568 | 1.32151 | 1.30189 | 1.36409 | 1.40042 | 1.44129 | 1.45102 | 1.46889 | 1.58920 | 1.59386 |
| лв. за 1 евро | 1.95583 | 1.95583 | 1.95583 | 1.95583 | 1.95583 | 1.95583 | 1.95583 | 1.95583 | 1.95583 | 1.95583 | 1.95583 | 1.95583 | 1.95583 |
| **ЧУЖДЕСТРАННИ АКТИВИ НА БНБ** | **23 293 700** | **22 933 604** | **23 750 175** | **24 266 409** | **24 803 265** | **25 297 960** | **25 295 325** | **24 538 102** | **23 834 298** | **23 965 519** | **23 557 545** | **23 912 573** | **23 801 163** |
| **Международни резерви** | **23 265 341** | **22 905 245** | **23 721 816** | **24 238 050** | **24 774 906** | **25 269 601** | **25 267 132** | **24 509 909** | **23 806 105** | **23 937 326** | **23 529 352** | **23 884 380** | **23 772 970** |
| Каса в чуждестранна валута | 147 275 | 143 155 | 141 478 | 155 290 | 150 967 | 146 221 | 140 500 | 134 415 | 131 153 | 127 339 | 124 255 | 122 468 | 120 632 |
| в т.ч. в евро | 146 602 | 142 630 | 139 744 | 153 795 | 149 646 | 145 097 | 139 167 | 133 363 | 130 404 | 125 874 | 122 815 | 121 112 | 118 739 |
| Притежавани СПТ | 9 123 | 9 126 | 1 026 262 | 1 301 760 | 1 292 435 | 1 289 512 | 1 301 587 | 1 329 583 | 1 349 377 | 1 345 773 | 1 355 956 | 1 431 308 | 1 439 958 |
| Монетарно злато | 1 672 585 | 1 665 086 | 1 660 071 | 1 712 311 | 1 764 146 | 1 953 327 | 1 908 977 | 1 945 189 | 2 050 940 | 2 067 077 | 2 214 591 | 2 454 318 | 2 536 295 |
| Монетарно злато в трезора на БНБ | 669 188 | 666 176 | 664 164 | 684 948 | 705 680 | 781 354 | 763 613 | 778 096 | 820 392 | 826 810 | 885 810 | 981 672 | 1 014 712 |
| Монетарно злато, депозирано при нерезиденти | 1 003 397 | 998 910 | 995 907 | 1 027 363 | 1 058 466 | 1 171 973 | 1 145 364 | 1 167 093 | 1 230 548 | 1 240 267 | 1 328 781 | 1 472 646 | 1 521 583 |
| Вземания от нерезидентни банки | 5 889 386 | 5 010 719 | 5 188 637 | 5 241 310 | 5 777 274 | 5 634 745 | 5 538 711 | 5 623 451 | 6 327 673 | 5 797 237 | 6 151 952 | 6 707 786 | 7 286 918 |
| Резервна позиция в МВФ | 72 270 | 72 301 | 72 111 | 71 299 | 70 788 | 70 675 | 71 835 | 73 429 | 74 522 | 74 422 | 74 985 | 79 152 | 79 736 |
| Депозити | 2 676 020 | 2 137 415 | 2 112 304 | 2 469 776 | 3 008 511 | 2 796 344 | 2 701 288 | 1 813 158 | 2 997 343 | 2 742 434 | 2 727 579 | 3 144 428 | 3 645 574 |
| Овърнайт депозити | 2 489 210 | 1 198 967 | 2 030 080 | 2 382 957 | 2 173 387 | 2 440 835 | 1 270 515 | 751 612 | 1 600 462 | 2 706 158 | 1 604 525 | 2 711 939 | 3 227 878 |
| в левове | - | - | - | - | - | - | - | - | - | - | - | - | - |
| в чуждестранна валута | 2 489 210 | 1 198 967 | 2 030 080 | 2 382 957 | 2 173 387 | 2 440 835 | 1 270 515 | 751 612 | 1 600 462 | 2 706 158 | 1 604 525 | 2 711 939 | 3 227 878 |
| в т.ч. в евро | 2 479 823 | 1 190 567 | 2 023 466 | 2 376 690 | 2 153 583 | 2 427 558 | 1 256 010 | 736 719 | 1 587 967 | 2 694 039 | 1 594 533 | 2 708 816 | 3 215 164 |
| Депозити с договорен матуритет | 186 810 | 938 448 | 82 224 | 86 819 | 835 124 | 355 509 | 1 430 773 | 1 061 546 | 1 396 881 | 36 276 | 1 123 054 | 432 489 | 417 696 |
| в левове | - | - | - | - | - | - | - | - | - | - | - | - | - |
| в чуждестранна валута | 186 810 | 938 448 | 82 224 | 86 819 | 835 124 | 355 509 | 1 430 773 | 1 061 546 | 1 396 881 | 36 276 | 1 123 054 | 432 489 | 417 696 |
| в т.ч. в евро | - | 819 476 | - | - | 749 226 | 205 792 | 1 246 620 | 963 516 | 1 293 108 | - | 1 123 054 | 426 371 | 293 375 |
| Депозити, договорени за ползване след предизвестие | - | - | - | - | - | - | - | - | - | - | - | - | - |
| в левове | - | - | - | - | - | - | - | - | - | - | - | - | - |
| в чуждестранна валута | - | - | - | - | - | - | - | - | - | - | - | - | - |
| в т.ч. в евро | - | - | - | - | - | - | - | - | - | - | - | - | - |
| Репо сделки | - | - | - | - | - | - | - | - | - | - | - | - | - |
| в левове | - | - | - | - | - | - | - | - | - | - | - | - | - |
| в чуждестранна валута | - | - | - | - | - | - | - | - | - | - | - | - | - |
| в т.ч. в евро | - | - | - | - | - | - | - | - | - | - | - | - | - |
| Ценни книжа, различни от акции | 3 141 096 | 2 801 003 | 3 004 222 | 2 700 235 | 2 697 975 | 2 767 726 | 2 765 588 | 3 736 864 | 3 255 808 | 2 980 381 | 3 349 388 | 3 484 206 | 3 561 608 |
| в левове | - | - | - | - | - | - | - | - | - | - | - | - | - |
| в чуждестранна валута | 3 141 096 | 2 801 003 | 3 004 222 | 2 700 235 | 2 697 975 | 2 767 726 | 2 765 588 | 3 736 864 | 3 255 808 | 2 980 381 | 3 349 388 | 3 484 206 | 3 561 608 |
| в т.ч. в евро | 3 141 096 | 2 801 003 | 2 963 101 | 2 666 836 | 2 664 919 | 2 735 169 | 2 758 733 | 3 729 825 | 3 219 759 | 2 939 015 | 3 307 529 | 3 438 939 | 3 553 638 |
| Вземания от нерезидентни правителства | 14 787 608 | 15 323 032 | 14 890 507 | 15 159 291 | 15 149 898 | 15 418 895 | 15 532 084 | 14 585 861 | 13 013 151 | 13 725 881 | 12 827 299 | 12 304 342 | 11 714 394 |
| Ценни книжа, различни от акции | 14 787 608 | 15 323 032 | 14 890 507 | 15 159 291 | 15 149 898 | 15 418 895 | 15 532 084 | 14 585 861 | 13 013 151 | 13 725 881 | 12 827 299 | 12 304 342 | 11 714 394 |
| в левове | - | - | - | - | - | - | - | - | - | - | - | - | - |
| в чуждестранна валута | 14 787 608 | 15 323 032 | 14 890 507 | 15 159 291 | 15 149 898 | 15 418 895 | 15 532 084 | 14 585 861 | 13 013 151 | 13 725 881 | 12 827 299 | 12 304 342 | 11 714 394 |
| в т.ч. в евро | 14 725 364 | 15 253 881 | 14 827 503 | 15 097 883 | 15 089 149 | 15 418 895 | 15 532 084 | 14 557 858 | 13 013 151 | 13 662 768 | 12 734 082 | 12 203 503 | 11 706 443 |
| Вземания от други нерезиденти | 443 838 | 493 240 | 518 607 | 498 986 | 502 368 | 681 274 | 680 720 | 757 826 | 837 846 | 752 519 | 753 717 | 752 698 | 561 092 |
| Ценни книжа, различни от акции | 443 838 | 493 240 | 518 607 | 498 986 | 502 368 | 681 274 | 680 720 | 757 826 | 837 846 | 752 519 | 753 717 | 752 698 | 561 092 |
| в левове | - | - | - | - | - | - | - | - | - | - | - | - | - |
| в чуждестранна валута | 443 838 | 493 240 | 518 607 | 498 986 | 502 368 | 681 274 | 680 720 | 757 826 | 837 846 | 752 519 | 753 717 | 752 698 | 561 092 |
| в т.ч. в евро | 443 838 | 493 240 | 518 607 | 498 986 | 502 368 | 681 274 | 680 720 | 757 826 | 837 846 | 752 519 | 753 717 | 752 698 | 561 092 |
| Вземания по лихви | 315 526 | 260 887 | 296 254 | 169 102 | 137 818 | 145 627 | 164 553 | 133 584 | 95 965 | 121 500 | 101 582 | 111 460 | 113 681 |
| в левове | - | - | - | - | - | - | - | - | - | - | - | - | - |
| в чуждестранна валута | 315 526 | 260 887 | 296 254 | 169 102 | 137 818 | 145 627 | 164 553 | 133 584 | 95 965 | 121 500 | 101 582 | 111 460 | 113 681 |
| в т.ч. в евро | 311 583 | 256 432 | 291 315 | 163 464 | 131 456 | 143 293 | 163 961 | 132 744 | 95 674 | 120 897 | 100 632 | 111 017 | 113 004 |
| **Други чуждестранни активи** | **28 359** | **28 359** | **28 359** | **28 359** | **28 359** | **28 359** | **28 193** | **28 193** | **28 193** | **28 193** | **28 193** | **28 193** | **28 193** |
| Вземания от нерезидентни банки | 28 323 | 28 323 | 28 323 | 28 323 | 28 323 | 28 323 | 28 157 | 28 157 | 28 157 | 28 157 | 28 157 | 28 157 | 28 157 |

(продължава)

## 1.3.5. ЧУЖДЕСТРАННИ АКТИВИ И ПАСИВИ НА БНБ

(продължение)

(хил. лв.)

| | VI.2009 | VII.2009 | VIII.2009 | IX.2009 | X.2009 | XI.2009 | XII.2009 | I.2010 | II.2010 | III.2010 | IV.2010 | V.2010 | VI.2010 |
|---|---|---|---|---|---|---|---|---|---|---|---|---|---|
| Ценни книжа, различни от акции | - | - | - | - | - | - | - | - | - | - | - | - | - |
| в левове | - | - | - | - | - | - | - | - | - | - | - | - | - |
| в чуждестранна валута | - | - | - | - | - | - | - | - | - | - | - | - | - |
| в т.ч. в евро | - | - | - | - | - | - | - | - | - | - | - | - | - |
| Акции и други капиталови инструменти | 28 323 | 28 323 | 28 323 | 28 323 | 28 323 | 28 323 | 28 157 | 28 157 | 28 157 | 28 157 | 28 157 | 28 157 | 28 157 |
| в левове | - | - | - | - | - | - | - | - | - | - | - | - | - |
| в чуждестранна валута | 28 323 | 28 323 | 28 323 | 28 323 | 28 323 | 28 323 | 28 157 | 28 157 | 28 157 | 28 157 | 28 157 | 28 157 | 28 157 |
| в т.ч. в евро | 6 850 | 6 850 | 6 850 | 6 850 | 6 850 | 6 850 | 6 850 | 6 850 | 6 850 | 6 850 | 6 850 | 6 850 | 6 850 |
| Вземания от нерезидентни правителства | - | - | - | - | - | - | - | - | - | - | - | - | - |
| Ценни книжа, различни от акции | - | - | - | - | - | - | - | - | - | - | - | - | - |
| в левове | - | - | - | - | - | - | - | - | - | - | - | - | - |
| в чуждестранна валута | - | - | - | - | - | - | - | - | - | - | - | - | - |
| в т.ч. в евро | - | - | - | - | - | - | - | - | - | - | - | - | - |
| Акции и други капиталови инструменти | - | - | - | - | - | - | - | - | - | - | - | - | - |
| в левове | - | - | - | - | - | - | - | - | - | - | - | - | - |
| в чуждестранна валута | - | - | - | - | - | - | - | - | - | - | - | - | - |
| в т.ч. в евро | - | - | - | - | - | - | - | - | - | - | - | - | - |
| Вземания от други нерезиденти | 36 | 36 | 36 | 36 | 36 | 36 | 36 | 36 | 36 | 36 | 36 | 36 | 36 |
| Депозити | - | - | - | - | - | - | - | - | - | - | - | - | - |
| в левове | - | - | - | - | - | - | - | - | - | - | - | - | - |
| в чуждестранна валута | - | - | - | - | - | - | - | - | - | - | - | - | - |
| в т.ч. в евро | - | - | - | - | - | - | - | - | - | - | - | - | - |
| Ценни книжа, различни от акции | - | - | - | - | - | - | - | - | - | - | - | - | - |
| в левове | - | - | - | - | - | - | - | - | - | - | - | - | - |
| в чуждестранна валута | - | - | - | - | - | - | - | - | - | - | - | - | - |
| в т.ч. в евро | - | - | - | - | - | - | - | - | - | - | - | - | - |
| Акции и други капиталови инструменти | 36 | 36 | 36 | 36 | 36 | 36 | 36 | 36 | 36 | 36 | 36 | 36 | 36 |
| в левове | - | - | - | - | - | - | - | - | - | - | - | - | - |
| в чуждестранна валута | 36 | 36 | 36 | 36 | 36 | 36 | 36 | 36 | 36 | 36 | 36 | 36 | 36 |
| в т.ч. в евро | 36 | 36 | 36 | 36 | 36 | 36 | 36 | 36 | 36 | 36 | 36 | 36 | 36 |
| **ЧУЖДЕСТРАННИ ПАСИВИ** | **113 096** | **51 841** | **1 083 929** | **1 325 086** | **1 419 098** | **1 415 537** | **1 419 866** | **1 428 063** | **1 512 549** | **1 365 574** | **1 429 993** | **1 529 577** | **1 545 709** |
| Задължения към нерезидентни банки | - | - | 1 017 134 | 1 292 747 | 1 283 486 | 1 280 825 | 1 302 116 | 1 330 377 | 1 349 606 | 1 346 286 | 1 356 762 | 1 431 593 | 1 440 529 |
| Депозити | - | - | 1 017 134 | 1 292 747 | 1 283 486 | 1 280 825 | 1 302 116 | 1 330 377 | 1 349 606 | 1 346 286 | 1 356 762 | 1 431 593 | 1 440 529 |
| Овърнайт депозити | - | - | - | - | - | - | - | - | - | - | - | - | - |
| в левове | - | - | - | - | - | - | - | - | - | - | - | - | - |
| в чуждестранна валута | - | - | - | - | - | - | - | - | - | - | - | - | - |
| в т.ч. в евро | - | - | - | - | - | - | - | - | - | - | - | - | - |
| Депозити с договорен матуритет | - | - | - | - | - | - | - | - | - | - | - | - | - |
| в левове | - | - | - | - | - | - | - | - | - | - | - | - | - |
| в чуждестранна валута | - | - | - | - | - | - | - | - | - | - | - | - | - |
| в т.ч. в евро | - | - | - | - | - | - | - | - | - | - | - | - | - |
| Депозити, договорени за ползване след предизвестие | - | - | - | - | - | - | - | - | - | - | - | - | - |
| в левове | - | - | - | - | - | - | - | - | - | - | - | - | - |
| в чуждестранна валута | - | - | - | - | - | - | - | - | - | - | - | - | - |
| в т.ч. в евро | - | - | - | - | - | - | - | - | - | - | - | - | - |
| Задължения към МВФ | - | - | 1 017 134 | 1 292 747 | 1 283 486 | 1 280 825 | 1 302 116 | 1 330 377 | 1 349 606 | 1 346 286 | 1 356 762 | 1 431 593 | 1 440 529 |
| Кредити | - | - | - | - | - | - | - | - | - | - | - | - | - |
| в левове | - | - | - | - | - | - | - | - | - | - | - | - | - |
| в чуждестранна валута | - | - | - | - | - | - | - | - | - | - | - | - | - |

(продължава)

1.3.5. ЧУЖДЕСТРАННИ АКТИВИ И ПАСИВИ НА БНБ
(продължение)

(хил. лв.)

| | VI.2009 | VII.2009 | VIII.2009 | IX.2009 | X.2009 | XI.2009 | XII.2009 | I.2010 | II.2010 | III.2010 | IV.2010 | V.2010 | VI.2010 |
|---|---|---|---|---|---|---|---|---|---|---|---|---|---|
| в т.ч. в евро | - | - | - | - | - | - | - | - | - | - | - | - | - |
| Задължения по лихви | - | - | - | - | - | 258 | 529 | 795 | 243 | 527 | 820 | 311 | 597 |
| в левове | - | - | - | - | - | - | - | - | - | - | - | - | - |
| в чуждестранна валута | - | - | - | - | - | 258 | 529 | 795 | 243 | 527 | 820 | 311 | 597 |
| в т.ч. в евро | - | - | - | - | - | - | - | - | - | - | - | - | - |
| Разпределени СПТ | - | - | 1 017 134 | 1 292 747 | 1 283 486 | 1 280 567 | 1 301 587 | 1 329 582 | 1 349 363 | 1 345 759 | 1 355 942 | 1 431 282 | 1 439 932 |
| Задължения към нерезидентни правителства | 113 096 | 51 841 | 66 795 | 32 339 | 135 612 | 134 712 | 117 750 | 97 686 | 162 943 | 19 288 | 73 231 | 97 984 | 105 180 |
| Депозити | 113 096 | 51 841 | 66 795 | 32 339 | 135 612 | 134 712 | 117 750 | 97 686 | 162 943 | 19 288 | 73 231 | 97 984 | 105 180 |
| Овърнайт депозити | 113 096 | 51 841 | 66 795 | 32 339 | 135 612 | 134 712 | 117 750 | 97 686 | 162 943 | 19 288 | 73 231 | 97 984 | 105 180 |
| в левове | 42 696 | 37 971 | 33 021 | 15 414 | 43 063 | 45 926 | 52 614 | 31 718 | 11 699 | 4 547 | 36 734 | 87 043 | 38 130 |
| в чуждестранна валута | 70 400 | 13 870 | 33 774 | 16 925 | 92 549 | 88 786 | 65 136 | 65 968 | 151 244 | 14 741 | 36 497 | 10 941 | 67 050 |
| в т.ч. в евро | 70 400 | 13 870 | 33 774 | 16 925 | 92 549 | 88 786 | 65 136 | 65 968 | 151 244 | 14 741 | 36 497 | 10 941 | 67 050 |
| Депозити с договорен матуритет | - | - | - | - | - | - | - | - | - | - | - | - | - |
| в левове | - | - | - | - | - | - | - | - | - | - | - | - | - |
| в чуждестранна валута | - | - | - | - | - | - | - | - | - | - | - | - | - |
| в т.ч. в евро | - | - | - | - | - | - | - | - | - | - | - | - | - |
| Депозити, договорени за ползване след предизвестие | - | - | - | - | - | - | - | - | - | - | - | - | - |
| в левове | - | - | - | - | - | - | - | - | - | - | - | - | - |
| в чуждестранна валута | - | - | - | - | - | - | - | - | - | - | - | - | - |
| в т.ч. в евро | - | - | - | - | - | - | - | - | - | - | - | - | - |

*Източник:* БНБ.

## 1.3.6. КРЕДИТИ НА НЕФИНАНСОВИ ПРЕДПРИЯТИЯ, ДОМАКИНСТВА И НТООД

(хил. лв.)

| | VI.2009 | VII.2009 | VIII.2009 | IX.2009 | X.2009 | XI.2009 | XII.2009 | I.2010 | II.2010 | III.2010 | IV.2010 | V.2010 | VI.2010 |
|---|---|---|---|---|---|---|---|---|---|---|---|---|---|
| Валутен курс: лв. за 1 щ.д. | 1.38378 | 1.38339 | 1.37040 | 1.33568 | 1.32151 | 1.30189 | 1.36409 | 1.40042 | 1.44129 | 1.45102 | 1.46889 | 1.58920 | 1.59386 |
| лв. за 1 евро | 1.95583 | 1.95583 | 1.95583 | 1.95583 | 1.95583 | 1.95583 | 1.95583 | 1.95583 | 1.95583 | 1.95583 | 1.95583 | 1.95583 | 1.95583 |
| **НЕФИНАНСОВИ ПРЕДПРИЯТИЯ** | **30 458 252** | **30 451 849** | **30 470 903** | **30 806 311** | **30 800 903** | **30 813 576** | **30 928 611** | **30 890 824** | **30 709 151** | **30 745 235** | **30 716 267** | **30 788 233** | **30 838 334** |
| Овърдрафт | 9 560 962 | 9 480 194 | 9 460 826 | 9 395 719 | 9 372 824 | 9 328 366 | 9 272 673 | 9 255 961 | 9 064 010 | 9 077 224 | 9 030 106 | 9 075 382 | 9 134 768 |
| в левове | 3 719 119 | 3 601 298 | 3 563 797 | 3 559 268 | 3 511 262 | 3 506 602 | 3 484 476 | 3 455 165 | 3 386 167 | 3 392 606 | 3 340 598 | 3 351 201 | 3 362 271 |
| в чуждестранна валута | 5 841 843 | 5 878 896 | 5 897 029 | 5 836 451 | 5 861 562 | 5 821 764 | 5 788 197 | 5 800 796 | 5 677 843 | 5 684 618 | 5 689 508 | 5 724 181 | 5 772 497 |
| в т.ч. в евро | 5 583 591 | 5 616 868 | 5 616 797 | 5 549 863 | 5 574 198 | 5 548 916 | 5 498 610 | 5 504 328 | 5 376 916 | 5 387 561 | 5 389 939 | 5 401 069 | 5 436 604 |
| Кредити | 20 897 290 | 20 971 655 | 21 010 077 | 21 410 592 | 21 428 079 | 21 485 210 | 21 655 938 | 21 634 863 | 21 645 141 | 21 668 011 | 21 686 161 | 21 712 851 | 21 703 566 |
| Редовни | 19 639 242 | 19 621 601 | 19 524 529 | 19 709 166 | 19 534 516 | 19 460 949 | 19 482 158 | 19 233 367 | 19 065 951 | 19 029 575 | 18 738 236 | 18 503 966 | 18 350 613 |
| Кредити до 1 година | 1 161 128 | 1 182 663 | 1 134 503 | 1 168 493 | 1 221 059 | 1 240 132 | 1 144 674 | 1 141 191 | 1 084 399 | 977 896 | 916 049 | 924 195 | 938 931 |
| в левове | 402 156 | 431 458 | 433 681 | 431 214 | 511 227 | 518 010 | 481 162 | 444 466 | 413 104 | 387 378 | 378 636 | 355 967 | 363 934 |
| в чуждестранна валута | 758 972 | 751 205 | 700 822 | 737 279 | 709 832 | 722 122 | 663 512 | 696 725 | 671 295 | 590 518 | 537 413 | 568 228 | 574 997 |
| в т.ч. в евро | 732 531 | 725 161 | 678 176 | 715 755 | 686 040 | 701 122 | 645 331 | 690 144 | 663 252 | 581 864 | 524 730 | 547 696 | 560 388 |
| Кредити над 1 до 5 години | 8 980 979 | 8 894 625 | 8 850 243 | 8 782 696 | 8 586 776 | 8 202 539 | 8 234 284 | 8 007 734 | 7 864 816 | 7 858 286 | 7 530 682 | 7 344 777 | 7 224 926 |
| в левове | 1 554 783 | 1 536 906 | 1 523 347 | 1 503 909 | 1 459 910 | 1 441 514 | 1 407 457 | 1 377 727 | 1 342 430 | 1 300 470 | 1 286 377 | 1 256 808 | 1 246 258 |
| в чуждестранна валута | 7 426 196 | 7 357 719 | 7 326 896 | 7 278 787 | 7 126 866 | 6 761 025 | 6 826 827 | 6 630 007 | 6 522 386 | 6 557 816 | 6 244 305 | 6 087 969 | 5 978 668 |
| в т.ч. в евро | 7 019 764 | 6 953 238 | 6 938 353 | 6 900 734 | 6 752 603 | 6 571 420 | 6 689 019 | 6 484 431 | 6 381 371 | 6 418 307 | 6 103 048 | 5 941 067 | 5 828 102 |
| Кредити над 5 години | 9 497 135 | 9 544 313 | 9 539 783 | 9 757 977 | 9 726 681 | 10 018 278 | 10 103 200 | 10 084 442 | 10 116 736 | 10 193 393 | 10 291 505 | 10 234 994 | 10 186 756 |
| в левове | 2 026 344 | 2 033 864 | 2 014 221 | 1 996 424 | 1 971 128 | 1 947 099 | 1 902 299 | 1 845 491 | 1 832 062 | 1 807 218 | 1 785 186 | 1 767 261 | 1 766 979 |
| в чуждестранна валута | 7 470 791 | 7 510 449 | 7 525 562 | 7 761 553 | 7 755 553 | 8 071 179 | 8 200 901 | 8 238 951 | 8 284 674 | 8 386 175 | 8 506 319 | 8 467 733 | 8 419 777 |
| в т.ч. в евро | 7 399 242 | 7 439 874 | 7 457 622 | 7 696 766 | 7 691 983 | 7 818 932 | 7 885 576 | 7 918 185 | 7 952 192 | 8 059 213 | 8 178 324 | 8 115 537 | 8 067 212 |
| Лоши и преструктурирани* | 1 258 048 | 1 350 054 | 1 485 548 | 1 701 426 | 1 893 563 | 2 024 261 | 2 173 780 | 2 401 496 | 2 579 190 | 2 638 436 | 2 947 925 | 3 208 885 | 3 352 953 |
| в левове | 354 195 | 392 003 | 422 519 | 460 149 | 504 625 | 541 734 | 578 173 | 641 677 | 669 282 | 702 075 | 739 015 | 774 565 | 776 321 |
| в чуждестранна валута | 903 853 | 958 051 | 1 063 029 | 1 241 277 | 1 388 938 | 1 482 527 | 1 595 607 | 1 759 819 | 1 909 908 | 1 936 361 | 2 208 910 | 2 434 320 | 2 576 632 |
| в т.ч. в евро | 897 071 | 945 818 | 1 051 026 | 1 227 343 | 1 377 444 | 1 471 370 | 1 582 762 | 1 744 667 | 1 894 059 | 1 920 194 | 2 191 705 | 2 414 714 | 2 558 775 |
| **ДОМАКИНСТВА И НТООД** | **18 398 493** | **18 395 315** | **18 374 736** | **18 868 019** | **19 018 403** | **19 239 981** | **19 138 778** | **19 063 320** | **19 040 067** | **19 058 486** | **19 047 046** | **19 042 328** | **19 071 552** |
| Овърдрафт | 2 076 405 | 2 059 584 | 2 062 686 | 2 082 354 | 2 066 544 | 2 039 035 | 2 015 873 | 2 001 435 | 1 982 165 | 1 971 290 | 1 965 127 | 1 972 566 | 1 954 468 |
| в левове | 1 812 788 | 1 801 313 | 1 806 109 | 1 824 201 | 1 812 860 | 1 787 571 | 1 766 050 | 1 752 928 | 1 735 180 | 1 731 054 | 1 716 443 | 1 719 641 | 1 703 386 |
| в чуждестранна валута | 263 617 | 258 271 | 256 577 | 258 153 | 253 684 | 251 464 | 249 823 | 248 507 | 246 985 | 240 236 | 248 684 | 252 925 | 251 082 |
| в т.ч. в евро | 258 442 | 253 239 | 251 612 | 253 221 | 248 733 | 246 799 | 245 096 | 243 416 | 241 856 | 235 295 | 243 636 | 245 161 | 242 254 |
| Потребителски кредити | 7 252 840 | 7 263 803 | 7 252 733 | 7 563 328 | 7 656 146 | 7 874 302 | 7 772 572 | 7 711 765 | 7 688 200 | 7 689 555 | 7 668 130 | 7 645 800 | 7 655 897 |
| Редовни | 6 703 160 | 6 662 864 | 6 596 630 | 6 840 161 | 6 851 984 | 6 926 176 | 6 819 645 | 6 710 198 | 6 643 295 | 6 601 121 | 6 559 413 | 6 486 603 | 6 469 250 |
| Кредити до 1 година | 20 597 | 18 421 | 17 566 | 18 136 | 17 033 | 17 436 | 15 460 | 13 980 | 12 514 | 12 289 | 12 018 | 12 248 | 13 422 |
| в левове | 13 558 | 13 275 | 12 223 | 12 240 | 11 980 | 11 782 | 11 280 | 10 503 | 9 796 | 9 500 | 9 338 | 8 965 | 9 384 |
| в чуждестранна валута | 7 039 | 5 146 | 5 343 | 5 896 | 5 053 | 5 654 | 4 180 | 3 477 | 2 718 | 2 789 | 2 680 | 3 283 | 4 038 |
| в т.ч. в евро | 6 839 | 4 936 | 5 132 | 5 697 | 4 914 | 5 504 | 4 031 | 3 321 | 2 584 | 2 656 | 2 564 | 3 154 | 3 918 |
| Кредити над 1 до 5 години | 1 245 506 | 1 225 077 | 1 196 232 | 1 203 138 | 1 209 076 | 1 218 847 | 1 177 878 | 1 140 602 | 1 114 865 | 1 095 535 | 1 077 477 | 1 054 626 | 1 059 572 |
| в левове | 1 150 546 | 1 128 895 | 1 098 913 | 1 100 908 | 1 106 578 | 1 116 393 | 1 076 907 | 1 040 493 | 1 013 040 | 990 886 | 970 242 | 946 664 | 947 655 |
| в чуждестранна валута | 94 960 | 96 182 | 97 319 | 102 230 | 102 498 | 102 454 | 100 971 | 100 109 | 101 825 | 104 649 | 107 235 | 107 962 | 111 917 |
| в т.ч. в евро | 94 339 | 95 584 | 96 766 | 101 716 | 101 907 | 101 930 | 100 466 | 99 607 | 100 658 | 103 448 | 106 019 | 106 692 | 110 667 |
| Кредити над 5 години | 5 437 057 | 5 419 366 | 5 382 832 | 5 618 887 | 5 625 875 | 5 689 893 | 5 626 307 | 5 555 616 | 5 515 916 | 5 493 297 | 5 469 918 | 5 419 729 | 5 396 256 |
| в левове | 4 586 619 | 4 564 260 | 4 526 001 | 4 701 280 | 4 705 231 | 4 782 538 | 4 718 050 | 4 652 734 | 4 607 009 | 4 565 960 | 4 524 691 | 4 466 082 | 4 419 211 |
| в чуждестранна валута | 850 438 | 855 106 | 856 831 | 917 607 | 920 644 | 907 355 | 908 257 | 902 882 | 908 907 | 927 337 | 945 227 | 953 647 | 977 045 |
| в т.ч. в евро | 813 103 | 819 139 | 820 804 | 882 231 | 886 296 | 874 219 | 874 980 | 869 640 | 876 927 | 895 019 | 914 107 | 923 104 | 945 570 |
| Лоши и преструктурирани* | 549 680 | 600 939 | 656 103 | 723 167 | 804 162 | 948 126 | 952 927 | 1 001 567 | 1 044 905 | 1 088 434 | 1 108 717 | 1 159 197 | 1 186 647 |
| в левове | 501 047 | 543 124 | 589 711 | 647 135 | 713 156 | 833 447 | 827 754 | 865 818 | 901 694 | 938 452 | 955 801 | 996 750 | 1 020 670 |
| в чуждестранна валута | 48 633 | 57 815 | 66 392 | 76 032 | 91 006 | 114 679 | 125 173 | 135 749 | 143 211 | 149 982 | 152 916 | 162 447 | 165 977 |
| в т.ч. в евро | 46 244 | 54 627 | 63 195 | 72 309 | 86 637 | 109 452 | 119 588 | 129 937 | 136 805 | 143 362 | 146 033 | 154 929 | 157 244 |

(продължава)

## 1.3.6. КРЕДИТИ НА НЕФИНАНСОВИ ПРЕДПРИЯТИЯ, ДОМАКИНСТВА И НТООД

(продължение)

(хил. лв.)

| | VI.2009 | VII.2009 | VIII.2009 | IX.2009 | X.2009 | XI.2009 | XII.2009 | I.2010 | II.2010 | III.2010 | IV.2010 | V.2010 | VI.2010 |
|---|---|---|---|---|---|---|---|---|---|---|---|---|---|
| Жилищни кредити | 8 054 200 | 8 063 270 | 8 064 128 | 8 218 168 | 8 300 488 | 8 346 818 | 8 393 558 | 8 408 167 | 8 450 502 | 8 485 514 | 8 509 453 | 8 524 480 | 8 556 073 |
| Редовни | 7 668 200 | 7 627 488 | 7 560 234 | 7 642 131 | 7 636 246 | 7 535 866 | 7 523 871 | 7 459 977 | 7 465 307 | 7 461 339 | 7 436 746 | 7 398 481 | 7 403 342 |
| Кредити до 1 година | 2 690 | 2 793 | 2 979 | 3 012 | 2 779 | 2 818 | 2 785 | 2 735 | 2 329 | 2 132 | 381 | 283 | 214 |
| в левове | 478 | 598 | 805 | 824 | 1 065 | 1 101 | 1 051 | 1 008 | 677 | 490 | 335 | 230 | 149 |
| в чуждестранна валута | 2 212 | 2 195 | 2 174 | 2 188 | 1 714 | 1 717 | 1 734 | 1 727 | 1 652 | 1 642 | 46 | 53 | 65 |
| в т.ч. в евро | 2 212 | 2 195 | 2 174 | 2 188 | 1 714 | 1 717 | 1 734 | 1 727 | 1 652 | 1 642 | 46 | 53 | 65 |
| Кредити над 1 до 5 години | 93 621 | 87 976 | 85 052 | 87 742 | 86 075 | 82 491 | 79 841 | 77 923 | 75 818 | 72 825 | 70 904 | 68 126 | 66 658 |
| в левове | 44 607 | 42 636 | 41 395 | 41 087 | 39 379 | 38 084 | 36 051 | 35 237 | 33 680 | 31 160 | 28 501 | 26 785 | 26 029 |
| в чуждестранна валута | 49 014 | 45 340 | 43 657 | 46 655 | 46 696 | 44 407 | 43 790 | 42 686 | 42 138 | 41 665 | 42 403 | 41 341 | 40 629 |
| в т.ч. в евро | 48 707 | 45 042 | 43 348 | 46 358 | 46 422 | 44 148 | 43 533 | 42 435 | 41 897 | 41 416 | 42 149 | 41 090 | 40 413 |
| Кредити над 5 години | 7 571 889 | 7 536 719 | 7 472 203 | 7 551 377 | 7 547 392 | 7 450 557 | 7 441 245 | 7 379 319 | 7 387 160 | 7 386 382 | 7 365 461 | 7 330 072 | 7 336 470 |
| в левове | 3 843 759 | 3 807 675 | 3 756 866 | 3 754 937 | 3 703 402 | 3 644 519 | 3 610 705 | 3 567 105 | 3 560 267 | 3 529 519 | 3 498 940 | 3 460 180 | 3 427 298 |
| в чуждестранна валута | 3 728 130 | 3 729 044 | 3 715 337 | 3 796 440 | 3 843 990 | 3 806 038 | 3 830 540 | 3 812 214 | 3 826 893 | 3 856 863 | 3 866 521 | 3 869 892 | 3 909 172 |
| в т.ч. в евро | 3 619 502 | 3 621 725 | 3 609 712 | 3 691 847 | 3 741 217 | 3 705 089 | 3 730 974 | 3 714 117 | 3 729 701 | 3 758 339 | 3 770 607 | 3 774 613 | 3 811 363 |
| Лоши и преструктурирани* | 386 000 | 435 782 | 503 894 | 576 037 | 664 242 | 810 952 | 869 687 | 948 190 | 985 195 | 1 024 175 | 1 072 707 | 1 125 999 | 1 152 731 |
| в левове | 212 149 | 238 005 | 274 411 | 319 614 | 361 068 | 421 356 | 451 580 | 488 134 | 508 317 | 531 339 | 551 136 | 577 661 | 593 723 |
| в чуждестранна валута | 173 851 | 197 777 | 229 483 | 256 423 | 303 174 | 389 596 | 418 107 | 460 056 | 476 878 | 492 836 | 521 571 | 548 338 | 559 008 |
| в т.ч. в евро | 167 298 | 190 088 | 219 183 | 244 828 | 290 360 | 374 485 | 400 394 | 439 231 | 454 615 | 469 120 | 495 555 | 520 231 | 525 129 |
| Други кредити | 1 015 048 | 1 008 658 | 995 189 | 1 004 169 | 995 225 | 979 826 | 956 775 | 941 953 | 919 200 | 912 127 | 904 336 | 899 482 | 905 114 |
| Редовни | 916 843 | 908 306 | 890 557 | 892 200 | 873 186 | 858 161 | 811 581 | 785 505 | 763 568 | 748 381 | 736 166 | 725 360 | 730 909 |
| Кредити до 1 година | 83 270 | 89 013 | 84 915 | 85 224 | 82 732 | 83 596 | 75 625 | 64 644 | 56 847 | 54 307 | 52 282 | 48 068 | 48 885 |
| в левове | 65 586 | 68 786 | 66 806 | 67 153 | 65 808 | 65 412 | 57 921 | 47 843 | 41 199 | 39 207 | 37 514 | 34 137 | 34 691 |
| в чуждестранна валута | 17 684 | 20 227 | 18 109 | 18 071 | 16 924 | 18 184 | 17 704 | 16 801 | 15 648 | 15 100 | 14 768 | 13 931 | 14 194 |
| в т.ч. в евро | 17 684 | 20 227 | 18 109 | 18 071 | 16 924 | 18 184 | 17 704 | 16 801 | 15 648 | 15 100 | 14 768 | 13 931 | 14 194 |
| Кредити над 1 до 5 години | 428 587 | 417 248 | 388 618 | 376 129 | 361 566 | 345 426 | 322 211 | 308 894 | 299 839 | 291 721 | 284 652 | 278 624 | 281 612 |
| в левове | 282 521 | 274 330 | 261 638 | 251 525 | 239 947 | 226 672 | 208 846 | 198 630 | 190 089 | 183 869 | 176 993 | 172 905 | 169 643 |
| в чуждестранна валута | 146 066 | 142 918 | 126 980 | 124 604 | 121 619 | 118 754 | 113 365 | 110 264 | 109 750 | 107 852 | 107 659 | 105 719 | 111 969 |
| в т.ч. в евро | 143 117 | 139 987 | 124 094 | 121 794 | 118 843 | 115 970 | 110 519 | 107 603 | 107 280 | 105 635 | 105 688 | 105 586 | 111 840 |
| Кредити над 5 години | 404 986 | 402 045 | 417 024 | 430 847 | 428 888 | 429 139 | 413 745 | 411 967 | 406 882 | 402 353 | 399 232 | 398 668 | 400 412 |
| в левове | 240 183 | 237 359 | 248 848 | 255 690 | 252 436 | 250 228 | 237 509 | 234 683 | 229 008 | 224 415 | 220 908 | 217 941 | 214 686 |
| в чуждестранна валута | 164 803 | 164 686 | 168 176 | 175 157 | 176 452 | 178 911 | 176 236 | 177 284 | 177 874 | 177 938 | 178 324 | 180 727 | 185 726 |
| в т.ч. в евро | 163 155 | 163 048 | 166 548 | 173 555 | 174 874 | 177 407 | 175 199 | 176 229 | 176 761 | 176 815 | 177 200 | 179 682 | 184 663 |
| Лоши и преструктурирани* | 98 205 | 100 352 | 104 632 | 111 969 | 122 039 | 121 665 | 145 194 | 156 448 | 155 632 | 163 746 | 168 170 | 174 122 | 174 205 |
| в левове | 72 673 | 74 873 | 76 566 | 82 129 | 87 167 | 86 838 | 103 628 | 112 536 | 110 735 | 115 465 | 118 505 | 122 404 | 122 185 |
| в чуждестранна валута | 25 532 | 25 479 | 28 066 | 29 840 | 34 872 | 34 827 | 41 566 | 43 912 | 44 897 | 48 281 | 49 665 | 51 718 | 52 020 |
| в т.ч. в евро | 25 411 | 25 358 | 27 946 | 29 722 | 34 756 | 34 727 | 40 938 | 43 274 | 44 293 | 47 663 | 49 049 | 51 089 | 51 353 |

* Показателят се изчислява въз основа на информация, предоставяна от банките съгласно изискванията на Наредба № 9 на БНБ от 3 април 2008 г. за оценка и класификация на рисковите експозиции на банките и за установяване на специфични провизии за кредитен риск. В него се включват, първо, *необслужваните* експозиции, съгласно чл.10 от Наредбата (експозиции с просрочия над 90 дни), второ, експозиции, класифицирани като *загуба*, съгласно чл. 11 (експозиции с просрочия над 180 дни), и трето, *преструктурирани рискови експозиции*, съгласно чл. 13 от Наредбата.

Предварителни данни.

*Източници:* други ПФИ.

## 1.3.7. ДОПЪЛНИТЕЛНИ ПОКАЗАТЕЛИ КЪМ АНАЛИТИЧНАТА ОТЧЕТНОСТ НА БНБ

(хил. лв.)

| | VI.2009 | VII.2009 | VIII.2009 | IX.2009 | X.2009 | XI.2009 | XII.2009 | I.2010 | II.2010 | III.2010 | IV.2010 | V.2010 | VI.2010 |
|---|---|---|---|---|---|---|---|---|---|---|---|---|---|
| Валутен курс: лв.за 1 щ.д. | 1.38378 | 1.38339 | 1.37040 | 1.33568 | 1.32151 | 1.30189 | 1.36409 | 1.40042 | 1.44129 | 1.45102 | 1.46889 | 1.58920 | 1.59386 |
| лв. за 1 евро | 1.95583 | 1.95583 | 1.95583 | 1.95583 | 1.95583 | 1.95583 | 1.95583 | 1.95583 | 1.95583 | 1.95583 | 1.95583 | 1.95583 | 1.95583 |
| **ЧУЖДЕСТРАННИ АКТИВИ, в т.ч.** | | | | | | | | | | | | | |
| Начислени лихви – общо | 315 526 | 260 887 | 296 254 | 169 102 | 137 818 | 145 627 | 164 553 | 133 584 | 95 965 | 121 500 | 101 582 | 111 460 | 113 681 |
| в левове | - | - | - | - | - | - | - | - | - | - | - | - | - |
| в чуждестранна валута | 315 526 | 260 887 | 296 254 | 169 102 | 137 818 | 145 627 | 164 553 | 133 584 | 95 965 | 121 500 | 101 582 | 111 460 | 113 681 |
| в т.ч. в евро | 311 583 | 256 432 | 291 315 | 163 464 | 131 456 | 143 293 | 163 961 | 132 744 | 95 674 | 120 897 | 100 632 | 111 017 | 113 004 |
| в т.ч. начислени лихви по депозити | 4 133 | 4 564 | 5 066 | 5 627 | 6 408 | 2 469 | 794 | 898 | 340 | 689 | 1 049 | 600 | 761 |
| в левове | - | - | - | - | - | - | - | - | - | - | - | - | - |
| в чуждестранна валута | 4 133 | 4 564 | 5 066 | 5 627 | 6 408 | 2 469 | 794 | 898 | 340 | 689 | 1 049 | 600 | 761 |
| в т.ч. в евро | 196 | 116 | 146 | 24 | 105 | 153 | 206 | 67 | 53 | 100 | 143 | 234 | 97 |
| в т.ч. начислени лихви по ценни книжа, различни от акции | 311 393 | 256 323 | 291 188 | 163 475 | 131 410 | 143 158 | 163 759 | 132 686 | 95 625 | 120 811 | 100 533 | 110 860 | 112 920 |
| в левове | - | - | - | - | - | - | - | - | - | - | - | - | - |
| в чуждестранна валута | 311 393 | 256 323 | 291 188 | 163 475 | 131 410 | 143 158 | 163 759 | 132 686 | 95 625 | 120 811 | 100 533 | 110 860 | 112 920 |
| в т.ч. в евро | 311 387 | 256 316 | 291 169 | 163 440 | 131 351 | 143 140 | 163 755 | 132 677 | 95 621 | 120 797 | 100 489 | 110 783 | 112 907 |
| **ДРУГИ АКТИВИ, в т.ч.** | | | | | | | | | | | | | |
| Деривати с положителна справедлива стойност | - | - | - | - | - | - | - | - | - | - | - | - | - |
| в левове | - | - | - | - | - | - | - | - | - | - | - | - | - |
| в чуждестранна валута | - | - | - | - | - | - | - | - | - | - | - | - | - |
| в т.ч. в евро | - | - | - | - | - | - | - | - | - | - | - | - | - |
| **ЧУЖДЕСТРАННИ ПАСИВИ, в т.ч.** | | | | | | | | | | | | | |
| Начислени лихви – общо | - | - | - | - | - | 258 | 529 | 795 | 243 | 527 | 820 | 311 | 597 |
| в левове | - | - | - | - | - | - | - | - | - | - | - | - | - |
| в чуждестранна валута | - | - | - | - | - | 258 | 529 | 795 | 243 | 527 | 820 | 311 | 597 |
| в т.ч. в евро | - | - | - | - | - | - | - | - | - | - | - | - | - |
| **ДРУГИ ПАСИВИ, в т.ч.** | | | | | | | | | | | | | |
| Начислени лихви – общо | 392 | 38 | 74 | 109 | 62 | 95 | 127 | 131 | 473 | 473 | 355 | 389 | 155 |
| в левове | 339 | 2 | 30 | 56 | 1 | 25 | 49 | 28 | 234 | 288 | 169 | 222 | 71 |
| в чуждестранна валута | 53 | 36 | 44 | 53 | 61 | 70 | 78 | 103 | 239 | 185 | 186 | 167 | 84 |
| в т.ч. в евро | 53 | 36 | 44 | 53 | 61 | 70 | 78 | 102 | 234 | 176 | 176 | 154 | 72 |
| в т.ч. начислени лихви по овърнайт депозити | - | - | - | - | - | - | - | - | - | - | - | - | - |
| в левове | - | - | - | - | - | - | - | - | - | - | - | - | - |
| в чуждестранна валута | - | - | - | - | - | - | - | - | - | - | - | - | - |
| в т.ч. в евро | - | - | - | - | - | - | - | - | - | - | - | - | - |
| в т.ч. начислени лихви по депозити с договорен матуритет | 392 | 38 | 74 | 109 | 62 | 95 | 127 | 131 | 473 | 473 | 355 | 389 | 155 |
| в левове | 339 | 2 | 30 | 56 | 1 | 25 | 49 | 28 | 234 | 288 | 169 | 222 | 71 |
| в чуждестранна валута | 53 | 36 | 44 | 53 | 61 | 70 | 78 | 103 | 239 | 185 | 186 | 167 | 84 |
| в т.ч. в евро | 53 | 36 | 44 | 53 | 61 | 70 | 78 | 102 | 234 | 176 | 176 | 154 | 72 |
| в т.ч. начислени лихви по депозити, платими след предизвестие | - | - | - | - | - | - | - | - | - | - | - | - | - |
| в левове | - | - | - | - | - | - | - | - | - | - | - | - | - |
| в чуждестранна валута | - | - | - | - | - | - | - | - | - | - | - | - | - |
| в т.ч. в евро | - | - | - | - | - | - | - | - | - | - | - | - | - |
| Провизии | - | - | - | - | - | - | - | - | - | - | - | - | - |
| Амортизации | 54 976 | 55 279 | 56 376 | 57 138 | 58 286 | 59 590 | 60 971 | 62 688 | 64 866 | 66 538 | 68 140 | 69 810 | 71 273 |
| Деривати с отрицателна справедлива стойност | - | - | - | - | - | - | - | - | - | - | - | - | - |
| в левове | - | - | - | - | - | - | - | - | - | - | - | - | - |
| в чуждестранна валута | - | - | - | - | - | - | - | - | - | - | - | - | - |
| в т.ч. в евро | - | - | - | - | - | - | - | - | - | - | - | - | - |

*Източник:* БНБ.

## 1.3.8. ДОПЪЛНИТЕЛНИ ПОКАЗАТЕЛИ КЪМ АНАЛИТИЧНАТА ОТЧЕТНОСТ НА ДРУГИ ПАРИЧНО-ФИНАНСОВИ ИНСТИТУЦИИ

(хил. лв.)

| | VI.2009 | VII.2009 | VIII.2009 | IX.2009 | X.2009 | XI.2009 | XII.2009 | I.2010 | II.2010 | III.2010 | IV.2010 | V.2010 | VI.2010 |
|---|---|---|---|---|---|---|---|---|---|---|---|---|---|
| Валутен курс: лв. за 1 щ.д. | 1.38378 | 1.38339 | 1.37040 | 1.33568 | 1.32151 | 1.30189 | 1.36409 | 1.40042 | 1.44129 | 1.45102 | 1.46889 | 1.58920 | 1.59386 |
| лв. за 1 евро | 1.95583 | 1.95583 | 1.95583 | 1.95583 | 1.95583 | 1.95583 | 1.95583 | 1.95583 | 1.95583 | 1.95583 | 1.95583 | 1.95583 | 1.95583 |
| **ДРУГИ АКТИВИ, в т.ч.** | | | | | | | | | | | | | |
| Начислени лихви – общо | 551 131 | 530 656 | 555 919 | 593 755 | 634 246 | 672 922 | 674 066 | 646 135 | 678 183 | 686 871 | 723 578 | 779 045 | 793 967 |
| в левове | 253 470 | 235 976 | 243 837 | 257 536 | 274 164 | 290 395 | 284 905 | 290 396 | 296 330 | 289 004 | 298 338 | 318 319 | 319 223 |
| в чуждестранна валута | 297 661 | 294 680 | 312 082 | 336 219 | 360 082 | 382 527 | 389 161 | 355 739 | 381 853 | 397 867 | 425 240 | 460 726 | 474 744 |
| в т.ч. в евро | 269 079 | 279 212 | 291 567 | 311 596 | 332 066 | 354 570 | 359 479 | 337 197 | 360 939 | 375 039 | 397 112 | 427 279 | 436 293 |
| в т.ч. начислени лихви по депозити | 3 534 | 3 422 | 4 341 | 5 191 | 5 211 | 6 666 | 7 878 | 5 373 | 5 437 | 6 102 | 5 386 | 9 971 | 5 495 |
| в левове | 2 867 | 2 578 | 2 780 | 3 079 | 2 531 | 2 484 | 2 841 | 3 252 | 3 576 | 4 191 | 2 879 | 2 565 | 2 531 |
| в чуждестранна валута | 667 | 844 | 1 561 | 2 112 | 2 680 | 4 182 | 5 037 | 2 121 | 1 861 | 1 911 | 2 507 | 7 406 | 2 964 |
| в т.ч. в евро | 388 | 570 | 1 235 | 1 794 | 2 442 | 3 937 | 4 807 | 1 897 | 1 646 | 1 676 | 2 277 | 7 013 | 2 679 |
| в т.ч. начислени лихви по кредити | 448 445 | 460 162 | 472 178 | 499 862 | 535 158 | 563 003 | 550 544 | 592 409 | 621 898 | 624 222 | 651 261 | 690 116 | 697 211 |
| в левове | 210 047 | 211 270 | 218 481 | 228 737 | 242 684 | 254 720 | 244 645 | 263 164 | 274 356 | 267 390 | 272 481 | 285 275 | 283 882 |
| в чуждестранна валута | 238 398 | 248 892 | 253 697 | 271 125 | 292 474 | 308 283 | 305 899 | 329 245 | 347 542 | 356 832 | 378 780 | 404 841 | 413 329 |
| в т.ч. в евро | 228 810 | 236 856 | 240 591 | 257 171 | 276 527 | 295 126 | 294 362 | 315 189 | 334 397 | 343 415 | 362 265 | 388 384 | 395 473 |
| в т.ч. начислени лихви по ценни книжа, различни от акции | 98 365 | 66 706 | 75 378 | 83 917 | 90 038 | 102 478 | 113 358 | 46 643 | 48 286 | 54 845 | 64 927 | 76 761 | 88 534 |
| в левове | 40 171 | 22 055 | 22 450 | 25 488 | 28 528 | 32 560 | 35 861 | 23 507 | 17 648 | 17 051 | 22 472 | 30 182 | 32 501 |
| в чуждестранна валута | 58 194 | 44 651 | 52 928 | 58 429 | 61 510 | 69 918 | 77 497 | 23 136 | 30 638 | 37 794 | 42 455 | 46 579 | 56 033 |
| в т.ч. в евро | 39 509 | 41 526 | 46 582 | 49 278 | 49 732 | 55 403 | 59 905 | 19 437 | 23 898 | 28 645 | 31 110 | 30 125 | 35 960 |
| Деривати с положителна справедлива стойност | 121 625 | 114 195 | 113 046 | 108 913 | 102 317 | 104 674 | 89 219 | 107 538 | 113 995 | 105 350 | 109 123 | 173 384 | 167 709 |
| в левове | 31 108 | 21 948 | 24 366 | 23 718 | 21 616 | 21 283 | 15 895 | 28 690 | 31 171 | 28 736 | 31 726 | 80 400 | 68 048 |
| в чуждестранна валута | 90 517 | 92 247 | 88 680 | 85 195 | 80 701 | 83 391 | 73 324 | 78 848 | 82 824 | 76 614 | 77 397 | 92 984 | 99 661 |
| в т.ч. в евро | 85 576 | 88 724 | 85 166 | 81 003 | 77 323 | 78 941 | 66 653 | 71 784 | 78 859 | 73 458 | 74 510 | 88 855 | 95 866 |
| **ДРУГИ ПАСИВИ, в т.ч.** | | | | | | | | | | | | | |
| Начислени лихви – общо | 505 971 | 520 965 | 525 270 | 571 679 | 597 768 | 630 563 | 467 034 | 490 010 | 534 356 | 552 765 | 576 747 | 608 910 | 588 311 |
| в левове | 205 191 | 211 909 | 211 637 | 238 541 | 237 467 | 247 848 | 161 745 | 179 909 | 199 931 | 212 671 | 222 121 | 238 118 | 233 151 |
| в чуждестранна валута | 300 780 | 309 056 | 313 633 | 333 138 | 360 301 | 382 715 | 305 289 | 310 101 | 334 425 | 340 094 | 354 626 | 370 792 | 355 160 |
| в т.ч. в евро | 269 099 | 281 384 | 285 808 | 301 865 | 328 838 | 350 404 | 277 525 | 279 450 | 302 057 | 305 991 | 318 634 | 332 571 | 317 854 |
| в т.ч. начислени лихви по овърнайт депозити | 32 308 | 37 433 | 24 612 | 40 649 | 27 924 | 29 453 | 6 172 | 8 005 | 9 674 | 11 517 | 11 622 | 13 916 | 14 059 |
| в левове | 26 091 | 30 437 | 16 757 | 33 870 | 19 816 | 20 352 | 2 233 | 3 497 | 4 970 | 6 630 | 6 608 | 8 193 | 8 363 |
| в чуждестранна валута | 6 217 | 6 996 | 7 855 | 6 779 | 8 108 | 9 101 | 3 939 | 4 508 | 4 704 | 4 887 | 5 014 | 5 723 | 5 696 |
| в т.ч. в евро | 5 519 | 6 214 | 6 902 | 5 887 | 7 154 | 8 013 | 3 716 | 4 207 | 4 324 | 4 431 | 4 490 | 5 068 | 5 250 |
| в т.ч. начислени лихви по депозити с договорен матуритет | 406 404 | 414 383 | 418 951 | 441 362 | 456 158 | 473 815 | 442 035 | 466 760 | 498 705 | 505 463 | 516 633 | 536 152 | 514 191 |
| в левове | 152 493 | 153 306 | 161 845 | 168 779 | 178 055 | 182 549 | 159 045 | 170 625 | 184 117 | 191 489 | 196 115 | 205 764 | 200 199 |
| в чуждестранна валута | 253 911 | 261 077 | 257 106 | 272 583 | 278 103 | 291 266 | 282 990 | 296 135 | 314 588 | 313 974 | 320 518 | 330 388 | 313 992 |
| в т.ч. в евро | 231 191 | 238 629 | 234 893 | 249 242 | 253 433 | 266 473 | 256 342 | 267 467 | 284 332 | 282 681 | 288 202 | 296 954 | 281 891 |
| в т.ч. начислени лихви по депозити, платими след предизвестие | 48 505 | 57 179 | 65 958 | 73 262 | 81 979 | 91 760 | 755 | 10 419 | 19 627 | 28 675 | 38 033 | 47 505 | 50 331 |
| в левове | 23 445 | 27 433 | 31 540 | 34 794 | 38 838 | 43 844 | 241 | 5 197 | 9 915 | 14 372 | 19 004 | 23 647 | 24 285 |
| в чуждестранна валута | 25 060 | 29 746 | 34 418 | 38 468 | 43 141 | 47 916 | 514 | 5 222 | 9 712 | 14 303 | 19 029 | 23 858 | 26 046 |
| в т.ч. в евро | 21 657 | 25 766 | 29 888 | 33 572 | 37 738 | 42 050 | 377 | 4 437 | 8 301 | 12 270 | 16 310 | 20 318 | 22 004 |
| в т.ч. начислени лихви по издадени дългови ценни книжа | 7 405 | 3 098 | 5 007 | 4 572 | 4 333 | 5 325 | 4 207 | 3 259 | 4 054 | 4 097 | 5 429 | 5 253 | 3 565 |
| в левове | 3 134 | 688 | 1 438 | 997 | 591 | 878 | 173 | 501 | 796 | 56 | 223 | 395 | 55 |
| в чуждестранна валута | 4 271 | 2 410 | 3 569 | 3 575 | 3 742 | 4 447 | 4 034 | 2 758 | 3 258 | 4 041 | 5 206 | 4 858 | 3 510 |
| в т.ч. в евро | 3 637 | 2 410 | 3 466 | 3 376 | 3 445 | 4 060 | 3 521 | 2 130 | 3 179 | 3 873 | 4 949 | 4 483 | 3 040 |
| Провизии | 1 605 144 | 1 695 293 | 1 797 746 | 1 910 382 | 2 029 357 | 2 154 717 | 2 129 449 | 2 205 437 | 2 285 982 | 2 386 064 | 2 450 514 | 2 530 302 | 2 585 518 |
| Амортизации | 949 872 | 967 068 | 984 298 | 1 002 478 | 1 017 647 | 1 032 532 | 1 007 763 | 1 026 061 | 1 042 711 | 1 059 865 | 1 077 434 | 1 093 240 | 1 111 490 |
| Деривати с отрицателна справедлива стойност | 129 037 | 116 281 | 120 857 | 101 564 | 90 766 | 102 970 | 98 117 | 110 626 | 122 183 | 124 953 | 124 010 | 162 147 | 206 164 |
| в левове | 36 791 | 21 830 | 24 786 | 24 195 | 18 940 | 21 315 | 9 130 | 10 716 | 17 528 | 13 164 | 12 144 | 83 766 | 38 722 |
| в чуждестранна валута | 92 246 | 94 451 | 96 071 | 77 369 | 71 826 | 81 655 | 88 987 | 99 910 | 104 655 | 111 789 | 111 866 | 78 381 | 167 442 |
| в т.ч. в евро | 74 541 | 81 475 | 85 537 | 64 116 | 61 166 | 71 589 | 80 809 | 91 701 | 95 888 | 103 811 | 102 394 | 65 209 | 151 471 |

Предварителни данни.

*Източници:* други ПФИ.

## 1.4. СЕКТОРНИ ОТЧЕТНОСТИ НА ПАРИЧНО-ФИНАНСОВИТЕ ИНСТИТУЦИИ

### 1.4.1. СЕКТОРНА МЕСЕЧНА ОТЧЕТНОСТ НА БНБ КЪМ ЮНИ 2010 г.

(хил. лв.)

| | Общо | Резидентен сектор | | | | | | | | | | | Нерезидентен сектор | | | | | Некласифицирани |
|---|---|---|---|---|---|---|---|---|---|---|---|---|---|---|---|---|---|---|
| | | | Други ПФИ | Държавно управление | | | Други резиденти | | | | | | | ЕС | | | Други страни | |
| | | | | | ЦДУ | СОФ | | Нефинансови предприятия | Финансови предприятия | | | Домакинства и НТООД | | | Еврозона | Извън еврозоната | | |
| | | | | | | | | | | ФПС | ЗД и ПФ | | | | | | | |
| **АКТИВИ** | **25 626 057** | **79 624** | **137** | **-** | **-** | **-** | **79 487** | **72 544** | **6 943** | **6 943** | **-** | **-** | **21 225 256** | **20 119 185** | **16 926 669** | **3 192 516** | **1 106 071** | **4 321 177** |
| 1. Каса | 120 632 | - | - | - | - | - | - | - | - | - | - | - | - | - | - | - | - | 120 632 |
| в т.ч. в евро | 118 739 | - | - | - | - | - | - | - | - | - | - | - | - | - | - | - | - | 118 739 |
| 2. Притежавани СПТ | 1 439 958 | - | - | - | - | - | - | - | - | - | - | - | - | - | - | - | - | 1 439 958 |
| 3. Резервна позиция в МВФ | 79 736 | - | - | - | - | - | - | - | - | - | - | - | 79 736 | - | - | - | 79 736 | - |
| 4. Монетарно злато | 2 536 295 | - | - | - | - | - | - | - | - | - | - | - | 1 521 583 | 1 521 583 | - | 1 521 583 | - | 1 014 712 |
| 5. Депозити | 3 645 574 | - | - | - | - | - | - | - | - | - | - | - | 3 645 574 | 3 080 933 | 1 623 776 | 1 457 157 | 564 641 | - |
| 5.1. Овърнайт депозити | 3 227 878 | - | - | - | - | - | - | - | - | - | - | - | 3 227 878 | 2 687 145 | 1 229 988 | 1 457 157 | 540 733 | - |
| в левове | - | - | - | - | - | - | - | - | - | - | - | - | - | - | - | - | - | - |
| в чуждестранна валута | 3 227 878 | - | - | - | - | - | - | - | - | - | - | - | 3 227 878 | 2 687 145 | 1 229 988 | 1 457 157 | 540 733 | - |
| в т.ч. в евро | 3 215 164 | - | - | - | - | - | - | - | - | - | - | - | 3 215 164 | 2 687 125 | 1 229 973 | 1 457 152 | 528 039 | - |
| 5.2. Депозити с договорен матуритет | 417 696 | - | - | - | - | - | - | - | - | - | - | - | 417 696 | 393 788 | 393 788 | - | 23 908 | - |
| в левове | - | - | - | - | - | - | - | - | - | - | - | - | - | - | - | - | - | - |
| в чуждестранна валута | 417 696 | - | - | - | - | - | - | - | - | - | - | - | 417 696 | 393 788 | 393 788 | - | 23 908 | - |
| в т.ч. в евро | 293 375 | - | - | - | - | - | - | - | - | - | - | - | 293 375 | 293 375 | 293 375 | - | - | - |
| 5.3. Депозити, договорени за ползване след предизвестие | - | - | - | - | - | - | - | - | - | - | - | - | - | - | - | - | - | - |
| в левове | - | - | - | - | - | - | - | - | - | - | - | - | - | - | - | - | - | - |
| в чуждестранна валута | - | - | - | - | - | - | - | - | - | - | - | - | - | - | - | - | - | - |
| в т.ч. в евро | - | - | - | - | - | - | - | - | - | - | - | - | - | - | - | - | - | - |
| 6. Репо сделки | - | - | - | - | - | - | - | - | - | - | - | - | - | - | - | - | - | - |
| в левове | - | - | - | - | - | - | - | - | - | - | - | - | - | - | - | - | - | - |
| в чуждестранна валута | - | - | - | - | - | - | - | - | - | - | - | - | - | - | - | - | - | - |
| в т.ч. в евро | - | - | - | - | - | - | - | - | - | - | - | - | - | - | - | - | - | - |
| 7. Кредити | - | - | - | - | - | - | - | - | - | - | - | - | - | - | - | - | - | - |
| до 1 година | - | - | - | - | - | - | - | - | - | - | - | - | - | - | - | - | - | - |
| в левове | - | - | - | - | - | - | - | - | - | - | - | - | - | - | - | - | - | - |
| в чуждестранна валута | - | - | - | - | - | - | - | - | - | - | - | - | - | - | - | - | - | - |
| в т.ч. в евро | - | - | - | - | - | - | - | - | - | - | - | - | - | - | - | - | - | - |
| над 1 година до 5 години | - | - | - | - | - | - | - | - | - | - | - | - | - | - | - | - | - | - |
| в левове | - | - | - | - | - | - | - | - | - | - | - | - | - | - | - | - | - | - |
| в чуждестранна валута | - | - | - | - | - | - | - | - | - | - | - | - | - | - | - | - | - | - |
| в т.ч. в евро | - | - | - | - | - | - | - | - | - | - | - | - | - | - | - | - | - | - |
| над 5 години | - | - | - | - | - | - | - | - | - | - | - | - | - | - | - | - | - | - |
| в левове | - | - | - | - | - | - | - | - | - | - | - | - | - | - | - | - | - | - |
| в чуждестранна валута | - | - | - | - | - | - | - | - | - | - | - | - | - | - | - | - | - | - |
| в т.ч. в евро | - | - | - | - | - | - | - | - | - | - | - | - | - | - | - | - | - | - |
| 8. Ценни книжа, различни от акции | 15 837 094 | - | - | - | - | - | - | - | - | - | - | - | 15 837 094 | 15 404 280 | 15 191 590 | 212 690 | 432 814 | - |
| до 1 година | 5 241 011 | - | - | - | - | - | - | - | - | - | - | - | 5 241 011 | 5 241 011 | 5 233 060 | 7 951 | - | - |
| в левове | - | - | - | - | - | - | - | - | - | - | - | - | - | - | - | - | - | - |
| в чуждестранна валута | 5 241 011 | - | - | - | - | - | - | - | - | - | - | - | 5 241 011 | 5 241 011 | 5 233 060 | 7 951 | - | - |
| в т.ч. в евро | 5 233 060 | - | - | - | - | - | - | - | - | - | - | - | 5 233 060 | 5 233 060 | 5 233 060 | - | - | - |

(продължава)

1.4.1. СЕКТОРНА МЕСЕЧНА ОТЧЕТНОСТ НА БНБ КЪМ ЮНИ 2010 г.
(продължение)

(хил. лв.)

| | Общо | Резидентен сектор | | Държавно управление | | | Други резиденти | | Финансови предприятия | | | | Нерезидентен сектор | ЕС | | | | Некласифицирани |
|---|---|---|---|---|---|---|---|---|---|---|---|---|---|---|---|---|---|---|
| | | | Други ПФИ | | ЦДУ | СОФ | | Нефинансови предприятия | | ФПС | ЗД и ПФ | Домакинства и НТООД | | | Еврозона | Извън еврозоната | Други страни | |
| над 1 година до 2 години | 1 293 534 | - | - | - | - | - | - | - | - | - | - | - | 1 293 534 | 1 293 534 | 1 229 993 | 63 541 | - | - |
| в левове | - | - | - | - | - | - | - | - | - | - | - | - | - | - | - | - | - | - |
| в чуждестранна валута | 1 293 534 | - | - | - | - | - | - | - | - | - | - | - | 1 293 534 | 1 293 534 | 1 229 993 | 63 541 | - | - |
| в т.ч. в евро | 1 293 534 | - | - | - | - | - | - | - | - | - | - | - | 1 293 534 | 1 293 534 | 1 229 993 | 63 541 | - | - |
| над 2 години | 9 302 549 | - | - | - | - | - | - | - | - | - | - | - | 9 302 549 | 8 869 735 | 8 728 537 | 141 198 | 432 814 | - |
| в левове | - | - | - | - | - | - | - | - | - | - | - | - | - | - | - | - | - | - |
| в чуждестранна валута | 9 302 549 | - | - | - | - | - | - | - | - | - | - | - | 9 302 549 | 8 869 735 | 8 728 537 | 141 198 | 432 814 | - |
| в т.ч. в евро | 9 294 579 | - | - | - | - | - | - | - | - | - | - | - | 9 294 579 | 8 861 765 | 8 720 567 | 141 198 | 432 814 | - |
| 9. Акции и други капиталови инструменти | 107 372 | 79 179 | - | - | - | - | 79 179 | 72 236 | 6 943 | 6 943 | - | - | 28 193 | 6 886 | 6 886 | - | 21 307 | - |
| в левове | 79 179 | 79 179 | - | - | - | - | 79 179 | 72 236 | 6 943 | 6 943 | - | - | - | - | - | - | - | - |
| в чуждестранна валута | 28 193 | - | - | - | - | - | - | - | - | - | - | - | 28 193 | 6 886 | 6 886 | - | 21 307 | - |
| в т.ч. в евро | 6 886 | - | - | - | - | - | - | - | - | - | - | - | 6 886 | 6 886 | 6 886 | - | - | - |
| 10. Дълготрайни активи | 269 022 | - | - | - | - | - | - | - | - | - | - | - | - | - | - | - | - | 269 022 |
| 11. Други активи | 1 590 374 | 445 | 137 | - | - | - | 308 | 308 | - | - | - | - | 113 076 | 105 503 | 104 417 | 1 086 | 7 573 | 1 476 853 |
| в левове | 47 122 | 445 | 137 | - | - | - | 308 | 308 | - | - | - | - | - | - | - | - | - | 46 677 |
| в чуждестранна валута | 1 543 252 | - | - | - | - | - | - | - | - | - | - | - | 113 076 | 105 503 | 104 417 | 1 086 | 7 573 | 1 430 176 |
| в т.ч. в евро | 113 142 | - | - | - | - | - | - | - | - | - | - | - | 113 004 | 105 438 | 104 393 | 1 045 | 7 566 | 138 |
| **ПАСИВИ** | **25 626 057** | **10 870 071** | **5 019 073** | **5 403 296** | **4 095 923** | **1 307 373** | **447 702** | **31 139** | **416 563** | **416 563** | **-** | **-** | **1 545 860** | **105 209** | **29** | **105 180** | **1 440 651** | **13 210 126** |
| 12. Пари в обращение | 7 542 740 | - | - | - | - | - | - | - | - | - | - | - | - | - | - | - | - | 7 542 740 |
| 13. Депозити | 10 974 978 | 10 869 798 | 5 019 073 | 5 403 048 | 4 095 793 | 1 307 255 | 447 677 | 31 114 | 416 563 | 416 563 | - | - | 105 180 | 105 180 | - | 105 180 | - | - |
| 13.1. Овърнайт депозити | 6 145 388 | 6 040 208 | 5 019 073 | 1 002 941 | 166 686 | 836 255 | 18 194 | 9 600 | 8 594 | 8 594 | - | - | 105 180 | 105 180 | - | 105 180 | - | - |
| в левове | 3 760 393 | 3 722 263 | 2 869 505 | 851 565 | 15 310 | 836 255 | 1 193 | - | 1 193 | 1 193 | - | - | 38 130 | 38 130 | - | 38 130 | - | - |
| в чуждестранна валута | 2 384 995 | 2 317 945 | 2 149 568 | 151 376 | 151 376 | - | 17 001 | 9 600 | 7 401 | 7 401 | - | - | 67 050 | 67 050 | - | 67 050 | - | - |
| в т.ч. в евро | 2 366 956 | 2 299 906 | 2 149 568 | 134 115 | 134 115 | - | 16 223 | 9 600 | 6 623 | 6 623 | - | - | 67 050 | 67 050 | - | 67 050 | - | - |
| 13.2. Депозити с договорен матуритет | 4 829 590 | 4 829 590 | - | 4 400 107 | 3 929 107 | 471 000 | 429 483 | 21 514 | 407 969 | 407 969 | - | - | - | - | - | - | - | - |
| до 2 години | 4 829 590 | 4 829 590 | - | 4 400 107 | 3 929 107 | 471 000 | 429 483 | 21 514 | 407 969 | 407 969 | - | - | - | - | - | - | - | - |
| в левове | 3 170 000 | 3 170 000 | - | 2 980 000 | 2 509 000 | 471 000 | 190 000 | - | 190 000 | 190 000 | - | - | - | - | - | - | - | - |
| в чуждестранна валута | 1 659 590 | 1 659 590 | - | 1 420 107 | 1 420 107 | - | 239 483 | 21 514 | 217 969 | 217 969 | - | - | - | - | - | - | - | - |
| в т.ч. в евро | 1 523 922 | 1 523 922 | - | 1 289 222 | 1 289 222 | - | 234 700 | 21 514 | 213 186 | 213 186 | - | - | - | - | - | - | - | - |
| над 2 години | - | - | - | - | - | - | - | - | - | - | - | - | - | - | - | - | - | - |
| в левове | - | - | - | - | - | - | - | - | - | - | - | - | - | - | - | - | - | - |
| в чуждестранна валута | - | - | - | - | - | - | - | - | - | - | - | - | - | - | - | - | - | - |
| в т.ч. в евро | - | - | - | - | - | - | - | - | - | - | - | - | - | - | - | - | - | - |
| 13.3. Депозити, договорени за ползване след предизвестие | - | - | - | - | - | - | - | - | - | - | - | - | - | - | - | - | - | - |
| до 3 месеца | - | - | - | - | - | - | - | - | - | - | - | - | - | - | - | - | - | - |
| в левове | - | - | - | - | - | - | - | - | - | - | - | - | - | - | - | - | - | - |
| в чуждестранна валута | - | - | - | - | - | - | - | - | - | - | - | - | - | - | - | - | - | - |
| в т.ч. в евро | - | - | - | - | - | - | - | - | - | - | - | - | - | - | - | - | - | - |
| над 3 месеца | - | - | - | - | - | - | - | - | - | - | - | - | - | - | - | - | - | - |
| в левове | - | - | - | - | - | - | - | - | - | - | - | - | - | - | - | - | - | - |
| в чуждестранна валута | - | - | - | - | - | - | - | - | - | - | - | - | - | - | - | - | - | - |
| в т.ч. в евро | - | - | - | - | - | - | - | - | - | - | - | - | - | - | - | - | - | - |

(продължава)

1.4.1. СЕКТОРНА МЕСЕЧНА ОТЧЕТНОСТ НА БНБ КЪМ ЮНИ 2010 г.
(продължение)

(хил. лв.)

| | Общо | Резидентен сектор | | Държавно управление | | | Други резиденти | | Финансови предприятия | | | Домакинства и НТООД | Нерезидентен сектор | ЕС | | | Други страни | Некласифицирани |
|---|---|---|---|---|---|---|---|---|---|---|---|---|---|---|---|---|---|---|
| | | | Други ПФИ | | ЦДУ | СОФ | | Нефинансови предприятия | | ФПС | ЗД и ПФ | | | | Еврозона | Извън еврозоната | | |
| 14. Репо сделки | - | - | - | - | - | - | - | - | - | - | - | - | - | - | - | - | - | - |
| в левове | - | - | - | - | - | - | - | - | - | - | - | - | - | - | - | - | - | - |
| в чуждестранна валута | - | - | - | - | - | - | - | - | - | - | - | - | - | - | - | - | - | - |
| в т.ч. в евро | - | - | - | - | - | - | - | - | - | - | - | - | - | - | - | - | - | - |
| 15. Кредити | - | - | - | - | - | - | - | - | - | - | - | - | - | - | - | - | - | - |
| в левове | - | - | - | - | - | - | - | - | - | - | - | - | - | - | - | - | - | - |
| в чуждестранна валута | - | - | - | - | - | - | - | - | - | - | - | - | - | - | - | - | - | - |
| в т.ч. в евро | - | - | - | - | - | - | - | - | - | - | - | - | - | - | - | - | - | - |
| 16. Разпределени СПТ | 1 439 932 | - | - | - | - | - | - | - | - | - | - | - | 1 439 932 | - | - | - | 1 439 932 | - |
| 17. Капитал и резерви | 4 156 236 | - | - | - | - | - | - | - | - | - | - | - | - | - | - | - | - | 4 156 236 |
| 17.1. Основен капитал | 20 000 | - | - | - | - | - | - | - | - | - | - | - | - | - | - | - | - | 20 000 |
| 17.2. Резерви | 3 974 296 | - | - | - | - | - | - | - | - | - | - | - | - | - | - | - | - | 3 974 296 |
| 17.3. Финансов резултат | 161 940 | - | - | - | - | - | - | - | - | - | - | - | - | - | - | - | - | 161 940 |
| 18. Други пасиви | 1 512 171 | 273 | - | 248 | 130 | 118 | 25 | 25 | - | - | - | - | 748 | 29 | 29 | - | 719 | 1 511 150 |
| в левове | 80 499 | 189 | - | 189 | 71 | 118 | - | - | - | - | - | - | 122 | - | - | - | 122 | 80 188 |
| в чуждестранна валута | 1 431 672 | 84 | - | 59 | 59 | - | 25 | 25 | - | - | - | - | 626 | 29 | 29 | - | 597 | 1 430 962 |
| в т.ч. в евро | 1 433 | 72 | - | 47 | 47 | - | 25 | 25 | - | - | - | - | 29 | 29 | 29 | - | - | 1 332 |

*Източник:* БНБ.

1.4.2. СЕКТОРНА МЕСЕЧНА ОТЧЕТНОСТ НА ДРУГИ ПАРИЧНО-ФИНАНСОВИ ИНСТИТУЦИИ КЪМ ЮНИ 2010 г.

(хил. лв.)

| | Общо | Резидентен сектор | Парично-финансов | | | Държавно управление | | | | Други резиденти | | Финансови предприятия | | | | Нерезидентен сектор | ЕС | | | | Некласифицирани |
|---|---|---|---|---|---|---|---|---|---|---|---|---|---|---|---|---|---|---|---|---|---|
| | | | | БНБ | Други ПФИ | | ЦДУ | МДУ | СОФ | | Нефинансови предприятия | | ФПС | ЗД и ПФ | Домакинства и НТООД | | | Евро-зона | Извън евро-зоната | Други страни | |
| **АКТИВИ** | **75 010 955** | **63 255 610** | **7 466 495** | **4 977 299** | **2 489 196** | **3 374 583** | **3 079 128** | **295 450** | **5** | **52 414 532** | **31 826 191** | **1 244 006** | **1 154 076** | **89 930** | **19 344 335** | **7 441 360** | **6 550 767** | **5 678 589** | **872 178** | **890 593** | **4 313 985** |
| 1. Каса | 1 349 941 | - | - | - | - | - | - | - | - | - | - | - | - | - | - | - | - | - | - | - | 1 349 941 |
| в левове | 781 046 | - | - | - | - | - | - | - | - | - | - | - | - | - | - | - | - | - | - | - | 781 046 |
| в чуждестранна валута | 568 895 | - | - | - | - | - | - | - | - | - | - | - | - | - | - | - | - | - | - | - | 568 895 |
| в т.ч. в евро | 421 967 | - | - | - | - | - | - | - | - | - | - | - | - | - | - | - | - | - | - | - | 421 967 |
| 2. Депозити | 11 660 129 | 6 291 514 | 6 291 514 | 4 974 809 | 1 316 705 | - | - | - | - | - | - | - | - | - | - | 5 368 615 | 4 933 499 | 4 545 054 | 388 445 | 435 116 | - |
| 2.1. Овърнайт депозити | 9 309 741 | 5 675 370 | 5 675 370 | 4 974 713 | 700 657 | - | - | - | - | - | - | - | - | - | - | 3 634 371 | 3 423 357 | 3 367 595 | 55 762 | 211 014 | - |
| в левове | 3 348 588 | 3 315 510 | 3 315 510 | 2 864 101 | 451 409 | - | - | - | - | - | - | - | - | - | - | 33 078 | 33 078 | 33 070 | 8 | - | - |
| в чуждестранна валута | 5 961 153 | 2 359 860 | 2 359 860 | 2 110 612 | 249 248 | - | - | - | - | - | - | - | - | - | - | 3 601 293 | 3 390 279 | 3 334 525 | 55 754 | 211 014 | - |
| в т.ч. в евро | 5 489 106 | 2 306 869 | 2 306 869 | 2 110 612 | 196 257 | - | - | - | - | - | - | - | - | - | - | 3 182 237 | 3 175 565 | 3 163 549 | 12 016 | 6 672 | - |
| 2.2. Депозити с договорен матуритет | 2 350 388 | 616 144 | 616 144 | 96 | 616 048 | - | - | - | - | - | - | - | - | - | - | 1 734 244 | 1 510 142 | 1 177 459 | 332 683 | 224 102 | - |
| в левове | 458 122 | 322 172 | 322 172 | 96 | 322 076 | - | - | - | - | - | - | - | - | - | - | 135 950 | 135 950 | 127 850 | 8 100 | - | - |
| в чуждестранна валута | 1 892 266 | 293 972 | 293 972 | - | 293 972 | - | - | - | - | - | - | - | - | - | - | 1 598 294 | 1 374 192 | 1 049 609 | 324 583 | 224 102 | - |
| в т.ч. в евро | 1 232 694 | 214 871 | 214 871 | - | 214 871 | - | - | - | - | - | - | - | - | - | - | 1 017 823 | 812 461 | 774 643 | 37 818 | 205 362 | - |
| 2.3. Депозити, договорени за ползване след предизвестие | - | - | - | - | - | - | - | - | - | - | - | - | - | - | - | - | - | - | - | - | - |
| в левове | - | - | - | - | - | - | - | - | - | - | - | - | - | - | - | - | - | - | - | - | - |
| в чуждестранна валута | - | - | - | - | - | - | - | - | - | - | - | - | - | - | - | - | - | - | - | - | - |
| в т.ч. в евро | - | - | - | - | - | - | - | - | - | - | - | - | - | - | - | - | - | - | - | - | - |
| 3. Репо сделки | 431 230 | 431 088 | 351 067 | - | 351 067 | - | - | - | - | 80 021 | 12 075 | 63 043 | 4 273 | 58 770 | 4 903 | 142 | 142 | 142 | - | - | - |
| в левове | 233 859 | 233 717 | 201 518 | - | 201 518 | - | - | - | - | 32 199 | 8 819 | 18 477 | 3 868 | 14 609 | 4 903 | 142 | 142 | 142 | - | - | - |
| в чуждестранна валута | 197 371 | 197 371 | 149 549 | - | 149 549 | - | - | - | - | 47 822 | 3 256 | 44 566 | 405 | 44 161 | - | - | - | - | - | - | - |
| в т.ч. в евро | 169 734 | 169 734 | 123 824 | - | 123 824 | - | - | - | - | 45 910 | 1 662 | 44 248 | 87 | 44 161 | - | - | - | - | - | - | - |
| 4. Кредити | 52 167 161 | 51 550 486 | 461 861 | - | 461 861 | 255 688 | 56 225 | 199 463 | - | 50 832 937 | 30 838 334 | 923 051 | 922 993 | 58 | 19 071 552 | 616 675 | 351 028 | 260 248 | 90 780 | 265 647 | - |
| до 1 година | 12 833 989 | 12 667 122 | 18 | - | 18 | 14 698 | 129 | 14 569 | - | 12 652 406 | 10 249 051 | 354 222 | 354 212 | 10 | 2 049 133 | 166 867 | 107 564 | 106 187 | 1 377 | 59 303 | - |
| в левове | 5 717 178 | 5 655 364 | 12 | - | 12 | 13 349 | 24 | 13 325 | - | 5 642 003 | 3 786 850 | 85 844 | 85 837 | 7 | 1 769 309 | 61 814 | 20 238 | 19 966 | 272 | 41 576 | - |
| в чуждестранна валута | 7 116 811 | 7 011 758 | 6 | - | 6 | 1 349 | 105 | 1 244 | - | 7 010 403 | 6 462 201 | 268 378 | 268 375 | 3 | 279 824 | 105 053 | 87 326 | 86 221 | 1 105 | 17 727 | - |
| в т.ч. в евро | 6 740 214 | 6 646 919 | 6 | - | 6 | 1 349 | 105 | 1 244 | - | 6 645 564 | 6 107 987 | 266 857 | 266 854 | 3 | 270 720 | 93 295 | 87 186 | 86 153 | 1 033 | 6 109 | - |
| над 1 до 5 години | 10 957 198 | 10 869 151 | 63 843 | - | 63 843 | 69 169 | 56 096 | 13 073 | - | 10 736 139 | 8 797 813 | 287 184 | 287 136 | 48 | 1 651 142 | 88 047 | 26 066 | 17 926 | 8 140 | 61 981 | - |
| в левове | 3 043 740 | 3 042 970 | 57 000 | - | 57 000 | 69 169 | 56 096 | 13 073 | - | 2 916 801 | 1 487 346 | 85 353 | 85 353 | - | 1 344 102 | 770 | 287 | 178 | 109 | 483 | - |
| в чуждестранна валута | 7 913 458 | 7 826 181 | 6 843 | - | 6 843 | - | - | - | - | 7 819 338 | 7 310 467 | 201 831 | 201 783 | 48 | 307 040 | 87 277 | 25 779 | 17 748 | 8 031 | 61 498 | - |
| в т.ч. в евро | 7 733 050 | 7 669 302 | 6 843 | - | 6 843 | - | - | - | - | 7 662 459 | 7 155 798 | 201 831 | 201 783 | 48 | 304 830 | 63 748 | 20 239 | 12 208 | 8 031 | 43 509 | - |
| над 5 години | 28 375 974 | 28 014 213 | 398 000 | - | 398 000 | 171 821 | - | 171 821 | - | 27 444 392 | 11 791 470 | 281 645 | 281 645 | - | 15 371 277 | 361 761 | 217 398 | 136 135 | 81 263 | 144 363 | - |
| в левове | 12 405 222 | 12 403 230 | 398 000 | - | 398 000 | 134 392 | - | 134 392 | - | 11 870 838 | 2 241 567 | 53 972 | 53 972 | - | 9 575 299 | 1 992 | 1 641 | 1 200 | 441 | 351 | - |
| в чуждестранна валута | 15 970 752 | 15 610 983 | - | - | - | 37 429 | - | 37 429 | - | 15 573 554 | 9 549 903 | 227 673 | 227 673 | - | 5 795 978 | 359 769 | 215 757 | 134 935 | 80 822 | 144 012 | - |
| в т.ч. в евро | 15 337 894 | 15 075 521 | - | - | - | 37 429 | - | 37 429 | - | 15 038 092 | 9 187 296 | 227 673 | 227 673 | - | 5 623 123 | 262 373 | 208 784 | 127 962 | 80 822 | 53 589 | - |
| 5. Ценни книжа, различни от акции | 4 542 880 | 3 471 626 | 191 248 | - | 191 248 | 2 975 967 | 2 895 403 | 80 564 | - | 304 411 | 248 888 | 55 523 | 55 523 | - | - | 1 071 254 | 991 704 | 647 233 | 344 471 | 79 550 | - |
| до 1 година | 253 515 | - | - | - | - | - | - | - | - | - | - | - | - | - | - | 253 515 | 253 515 | 253 515 | - | - | - |
| в левове | - | - | - | - | - | - | - | - | - | - | - | - | - | - | - | - | - | - | - | - | - |
| в чуждестранна валута | 253 515 | - | - | - | - | - | - | - | - | - | - | - | - | - | - | 253 515 | 253 515 | 253 515 | - | - | - |
| в т.ч. в евро | 253 515 | - | - | - | - | - | - | - | - | - | - | - | - | - | - | 253 515 | 253 515 | 253 515 | - | - | - |
| над 1 до 2 години | 255 243 | 143 | 143 | - | 143 | - | - | - | - | - | - | - | - | - | - | 255 100 | 233 767 | 233 767 | - | 21 333 | - |
| в левове | 16 443 | - | - | - | - | - | - | - | - | - | - | - | - | - | - | 16 443 | - | - | - | 16 443 | - |
| в чуждестранна валута | 238 800 | 143 | 143 | - | 143 | - | - | - | - | - | - | - | - | - | - | 238 657 | 233 767 | 233 767 | - | 4 890 | - |

(продължава)

1.4.2. СЕКТОРНА МЕСЕЧНА ОТЧЕТНОСТ НА ДРУГИ ПАРИЧНО-ФИНАНСОВИ ИНСТИТУЦИИ КЪМ ЮНИ 2010 г.
(продължение)

(хил. лв.)

| | Общо | Резидентен сектор | Парично-финансов | | | Държавно управление | | | | Други резиденти | | Финансови предприятия | | | | Нерезидентен сектор | ЕС | | | | Неклас-сифици-рани |
|---|---|---|---|---|---|---|---|---|---|---|---|---|---|---|---|---|---|---|---|---|---|
| | | | | БНБ | Други ПФИ | | ЦДУ | МДУ | СОФ | | Нефинан-сови пред-приятия | | ФПС | ЗД и ПФ | Домакин-ства и НТООД | | | Евро-зона | Извън евро-зоната | Други страни | |
| в т.ч. в евро | 238 657 | - | - | - | - | - | - | - | - | - | - | - | - | - | - | 238 657 | 233 767 | 233 767 | - | 4 890 | - |
| над 2 години | 4 034 122 | 3 471 483 | 191 105 | - | 191 105 | 2 975 967 | 2 895 403 | 80 564 | - | 304 411 | 248 888 | 55 523 | 55 523 | - | - | 562 639 | 504 422 | 159 951 | 344 471 | 58 217 | - |
| в левове | 1 714 278 | 1 400 811 | 37 634 | - | 37 634 | 1 337 878 | 1 334 255 | 3 623 | - | 25 299 | 22 258 | 3 041 | 3 041 | - | - | 313 467 | 296 451 | 4 965 | 291 486 | 17 016 | - |
| в чуждестранна валута | 2 319 844 | 2 070 672 | 153 471 | - | 153 471 | 1 638 089 | 1 561 148 | 76 941 | - | 279 112 | 226 630 | 52 482 | 52 482 | - | - | 249 172 | 207 971 | 154 986 | 52 985 | 41 201 | - |
| в т.ч. в евро | 1 544 824 | 1 379 996 | 104 700 | - | 104 700 | 1 009 836 | 932 895 | 76 941 | - | 265 460 | 212 978 | 52 482 | 52 482 | - | - | 164 828 | 127 818 | 83 265 | 44 553 | 37 010 | - |
| 6. Акции и други капиталови инструменти | 297 321 | 213 238 | 8 969 | - | 8 969 | - | - | - | - | 204 269 | 58 689 | 145 580 | 122 835 | 22 745 | - | 84 083 | 13 861 | 8 411 | 5 450 | 70 222 | - |
| в левове | 211 506 | 211 506 | 8 969 | - | 8 969 | - | - | - | - | 202 537 | 58 689 | 143 848 | 121 103 | 22 745 | - | - | - | - | - | - | - |
| в чуждестранна валута | 85 815 | 1 732 | - | - | - | - | - | - | - | 1 732 | - | 1 732 | 1 732 | - | - | 84 083 | 13 861 | 8 411 | 5 450 | 70 222 | - |
| в т.ч. в евро | 66 111 | 569 | - | - | - | - | - | - | - | 569 | - | 569 | 569 | - | - | 65 542 | 9 978 | 6 416 | 3 562 | 55 564 | - |
| 7. Дълготрайни активи | 2 688 670 | - | - | - | - | - | - | - | - | - | - | - | - | - | - | - | - | - | - | - | 2 688 670 |
| 8. Други активи | 1 873 623 | 1 297 658 | 161 836 | 2 490 | 159 346 | 142 928 | 127 500 | 15 423 | 5 | 992 894 | 668 205 | 56 809 | 48 452 | 8 357 | 267 880 | 300 591 | 260 533 | 217 501 | 43 032 | 40 058 | 275 374 |
| в левове | 971 632 | 679 881 | 117 899 | 2 489 | 115 410 | 97 147 | 82 158 | 14 984 | 5 | 464 835 | 224 704 | 46 899 | 38 988 | 7 911 | 193 232 | 59 508 | 53 529 | 40 523 | 13 006 | 5 979 | 232 243 |
| в чуждестранна валута | 901 991 | 617 777 | 43 937 | 1 | 43 936 | 45 781 | 45 342 | 439 | - | 528 059 | 443 501 | 9 910 | 9 464 | 446 | 74 648 | 241 083 | 207 004 | 176 978 | 30 026 | 34 079 | 43 131 |
| в т.ч. в евро | 793 900 | 567 818 | 39 691 | 1 | 39 690 | 26 793 | 26 354 | 439 | - | 501 334 | 425 416 | 9 770 | 9 325 | 445 | 66 148 | 186 471 | 164 824 | 159 877 | 4 947 | 21 647 | 39 611 |
| **ПАСИВИ** | **75 010 955** | **48 727 268** | **2 448 477** | **3 316** | **2 445 161** | **1 934 648** | **1 014 132** | **917 310** | **3 206** | **44 344 143** | **13 612 132** | **3 408 227** | **1 621 729** | **1 786 498** | **27 323 784** | **15 401 288** | **13 971 236** | **12 637 941** | **1 333 295** | **1 430 052** | **10 882 399** |
| 9. Депозити | 59 183 424 | 44 395 284 | 1 722 064 | 255 | 1 721 809 | 1 850 870 | 935 429 | 914 345 | 1 096 | 40 822 350 | 12 050 046 | 3 233 572 | 1 589 206 | 1 644 366 | 25 538 732 | 14 788 140 | 13 483 457 | 12 203 757 | 1 279 700 | 1 304 683 | - |
| 9.1. Овърнайт депозити | 14 667 408 | 11 328 073 | 696 653 | 255 | 696 398 | 826 737 | 179 045 | 647 019 | 673 | 9 804 683 | 6 173 533 | 498 481 | 307 591 | 190 890 | 3 132 669 | 3 339 335 | 3 137 842 | 3 064 213 | 73 629 | 201 493 | - |
| в левове | 7 776 856 | 7 548 686 | 382 955 | 255 | 382 700 | 688 134 | 112 754 | 575 277 | 103 | 6 477 597 | 3 679 777 | 313 575 | 197 212 | 116 363 | 2 484 245 | 228 170 | 196 412 | 156 814 | 39 598 | 31 758 | - |
| в чуждестранна валута | 6 890 552 | 3 779 387 | 313 698 | - | 313 698 | 138 603 | 66 291 | 71 742 | 570 | 3 327 086 | 2 493 756 | 184 906 | 110 379 | 74 527 | 648 424 | 3 111 165 | 2 941 430 | 2 907 399 | 34 031 | 169 735 | - |
| в т.ч. в евро | 5 902 205 | 2 906 375 | 230 785 | - | 230 785 | 133 985 | 62 909 | 70 546 | 530 | 2 541 605 | 1 881 657 | 146 498 | 87 823 | 58 675 | 513 450 | 2 995 830 | 2 873 840 | 2 847 698 | 26 142 | 121 990 | - |
| 9.2. Депозити с договорен матуритет | 40 347 112 | 28 994 411 | 1 025 411 | - | 1 025 411 | 1 024 133 | 756 384 | 267 326 | 423 | 26 944 867 | 5 812 588 | 2 726 966 | 1 280 015 | 1 446 951 | 18 405 313 | 11 352 701 | 10 289 436 | 9 099 669 | 1 189 767 | 1 063 265 | - |
| до 2 години | 33 315 298 | 27 293 986 | 562 758 | - | 562 758 | 923 089 | 656 493 | 266 173 | 423 | 25 808 139 | 5 565 656 | 2 521 024 | 1 269 481 | 1 251 543 | 17 721 459 | 6 021 312 | 5 544 158 | 5 218 006 | 326 152 | 477 154 | - |
| в левове | 11 637 229 | 11 256 910 | 321 158 | - | 321 158 | 496 581 | 245 064 | 251 094 | 423 | 10 439 171 | 2 586 360 | 1 139 734 | 353 904 | 785 830 | 6 713 077 | 380 319 | 338 065 | 269 213 | 68 852 | 42 254 | - |
| в чуждестранна валута | 21 678 069 | 16 037 076 | 241 600 | - | 241 600 | 426 508 | 411 429 | 15 079 | - | 15 368 968 | 2 979 296 | 1 381 290 | 915 577 | 465 713 | 11 008 382 | 5 640 993 | 5 206 093 | 4 948 793 | 257 300 | 434 900 | - |
| в т.ч. в евро | 19 167 553 | 13 827 938 | 191 849 | - | 191 849 | 414 500 | 399 598 | 14 902 | - | 13 221 589 | 2 708 083 | 1 365 431 | 905 686 | 459 745 | 9 148 075 | 5 339 615 | 5 037 154 | 4 785 703 | 251 451 | 302 461 | - |
| над 2 години | 7 031 814 | 1 700 425 | 462 653 | - | 462 653 | 101 044 | 99 891 | 1 153 | - | 1 136 728 | 246 932 | 205 942 | 10 534 | 195 408 | 683 854 | 5 331 389 | 4 745 278 | 3 881 663 | 863 615 | 586 111 | - |
| в левове | 947 903 | 890 163 | 455 026 | - | 455 026 | 89 985 | 88 832 | 1 153 | - | 345 152 | 77 439 | 77 246 | 2 352 | 74 894 | 190 467 | 57 740 | 44 370 | 42 117 | 2 253 | 13 370 | - |
| в чуждестранна валута | 6 083 911 | 810 262 | 7 627 | - | 7 627 | 11 059 | 11 059 | - | - | 791 576 | 169 493 | 128 696 | 8 182 | 120 514 | 493 387 | 5 273 649 | 4 700 908 | 3 839 546 | 861 362 | 572 741 | - |
| в т.ч. в евро | 5 885 704 | 643 190 | 7 627 | - | 7 627 | 10 907 | 10 907 | - | - | 624 656 | 117 862 | 126 699 | 8 073 | 118 626 | 380 095 | 5 242 514 | 4 687 577 | 3 826 432 | 861 145 | 554 937 | - |
| 9.3. Депозити, договорени за ползване след предизвестие | 4 168 904 | 4 072 800 | - | - | - | - | - | - | - | 4 072 800 | 63 925 | 8 125 | 1 600 | 6 525 | 4 000 750 | 96 104 | 56 179 | 39 875 | 16 304 | 39 925 | - |
| до 3 месеца | 4 168 904 | 4 072 800 | - | - | - | - | - | - | - | 4 072 800 | 63 925 | 8 125 | 1 600 | 6 525 | 4 000 750 | 96 104 | 56 179 | 39 875 | 16 304 | 39 925 | - |
| в левове | 2 045 136 | 2 027 305 | - | - | - | - | - | - | - | 2 027 305 | 44 162 | 3 496 | 1 600 | 1 896 | 1 979 647 | 17 831 | 11 651 | 7 616 | 4 035 | 6 180 | - |
| в чуждестранна валута | 2 123 768 | 2 045 495 | - | - | - | - | - | - | - | 2 045 495 | 19 763 | 4 629 | - | 4 629 | 2 021 103 | 78 273 | 44 528 | 32 259 | 12 269 | 33 745 | - |
| в т.ч. в евро | 1 731 535 | 1 664 677 | - | - | - | - | - | - | - | 1 664 677 | 17 783 | 4 629 | - | 4 629 | 1 642 265 | 66 858 | 40 262 | 30 528 | 9 734 | 26 596 | - |
| над 3 месеца | - | - | - | - | - | - | - | - | - | - | - | - | - | - | - | - | - | - | - | - | - |
| в левове | - | - | - | - | - | - | - | - | - | - | - | - | - | - | - | - | - | - | - | - | - |
| в чуждестранна валута | - | - | - | - | - | - | - | - | - | - | - | - | - | - | - | - | - | - | - | - | - |
| в т.ч. в евро | - | - | - | - | - | - | - | - | - | - | - | - | - | - | - | - | - | - | - | - | - |

(продължава)

1.4.2. СЕКТОРНА МЕСЕЧНА ОТЧЕТНОСТ НА ДРУГИ ПАРИЧНО-ФИНАНСОВИ ИНСТИТУЦИИ КЪМ ЮНИ 2010 г.
(продължение)

(хил. лв.)

| | Общо | Резидентен сектор | Парично-финансов | | | Държавно управление | | | | Други резиденти | | Финансови предприятия | | | | Нерезидентен сектор | ЕС | | | | Некласифицирани |
|---|---|---|---|---|---|---|---|---|---|---|---|---|---|---|---|---|---|---|---|---|---|
| | | | | БНБ | Други ПФИ | | ЦДУ | МДУ | СОФ | | Нефинансови предприятия | | ФПС | ЗД и ПФ | Домакинства и НТООД | | | Евро-зона | Извън евро-зоната | Други страни | |
| 10. Търгуеми инструменти (издадени дългови ценни книжа + акции/дялове на ФПП + репо сделки) | 972 599 | 734 812 | 550 196 | - | 550 196 | - | - | - | - | 184 616 | 67 650 | 100 476 | 7 635 | 92 841 | 16 490 | 237 787 | 148 524 | 130 227 | 18 297 | 89 263 | - |
| в левове | 341 632 | 323 171 | 244 436 | - | 244 436 | - | - | - | - | 78 735 | 48 802 | 15 142 | 4 117 | 11 025 | 14 791 | 18 461 | 18 310 | 13 | 18 297 | 151 | - |
| в чуждестранна валута | 630 967 | 411 641 | 305 760 | - | 305 760 | - | - | - | - | 105 881 | 18 848 | 85 334 | 3 518 | 81 816 | 1 699 | 219 326 | 130 214 | 130 214 | - | 89 112 | - |
| в т.ч. в евро | 516 459 | 336 512 | 231 268 | - | 231 268 | - | - | - | - | 105 244 | 18 848 | 84 697 | 3 518 | 81 179 | 1 699 | 179 947 | 104 861 | 104 861 | - | 75 086 | - |
| 11. Капитал и резерви | 9 493 327 | - | - | - | - | - | - | - | - | - | - | - | - | - | - | - | - | - | - | - | 9 493 327 |
| 11.1. Основен капитал | 3 544 278 | - | - | - | - | - | - | - | - | - | - | - | - | - | - | - | - | - | - | - | 3 544 278 |
| 11.2. Резерви | 4 703 975 | - | - | - | - | - | - | - | - | - | - | - | - | - | - | - | - | - | - | - | 4 703 975 |
| 11.3. Финансов резултат | 1 245 074 | - | - | - | - | - | - | - | - | - | - | - | - | - | - | - | - | - | - | - | 1 245 074 |
| 12. Други пасиви | 5 361 605 | 3 597 172 | 176 217 | 3 061 | 173 156 | 83 778 | 78 703 | 2 965 | 2 110 | 3 337 177 | 1 494 436 | 74 179 | 24 888 | 49 291 | 1 768 562 | 375 361 | 339 255 | 303 957 | 35 298 | 36 106 | 1 389 072 |
| в левове | 3 792 127 | 2 466 764 | 136 587 | 3 056 | 133 531 | 82 666 | 77 792 | 2 764 | 2 110 | 2 247 511 | 814 628 | 37 612 | 8 282 | 29 330 | 1 395 271 | 49 648 | 39 286 | 27 371 | 11 915 | 10 362 | 1 275 715 |
| в чуждестранна валута | 1 569 478 | 1 130 408 | 39 630 | 5 | 39 625 | 1 112 | 911 | 201 | - | 1 089 666 | 679 808 | 36 567 | 16 606 | 19 961 | 373 291 | 325 713 | 299 969 | 276 586 | 23 383 | 25 744 | 113 357 |
| в т.ч. в евро | 1 421 275 | 1 031 341 | 25 082 | 5 | 25 077 | 1 057 | 856 | 201 | - | 1 005 202 | 636 183 | 36 168 | 16 504 | 19 664 | 332 851 | 299 280 | 285 863 | 267 973 | 17 890 | 13 417 | 90 654 |

Предварителни данни.

*Източници:* други ПФИ.

## 1.5. ПАРИЧНИ АГРЕГАТИ

### 1.5.1. ПАРИЧНИ АГРЕГАТИ ПО ДЕФИНИЦИЯ НА ЕВРОПЕЙСКАТА ЦЕНТРАЛНА БАНКА

(хил. лв.)

| | M1 | | | | | M2 | | | | | | | | | | | M3 |
|---|---|---|---|---|---|---|---|---|---|---|---|---|---|---|---|---|---|
| | Пари извън ПФИ* | Овърнайт депозити | | | | Депозити с договорен матуритет до 2 години | | | Депозити, договорени за ползване след предизвестие до 3 месеца | | | КВАЗИПАРИ | | Търгуеми инструменти (издадени дългови ценни книжа до 2 години + акции/дялове на ФПП + репо сделки) | | | |
| | | левове | чуждестранна валута | | | левове | чуждестранна валута | | левове | чуждестранна валута | | | | левове | чуждестран-на валута | | |
| **Салда** | | | | | | | | | | | | | | | | | |
| VI.2009 | 7 012 154 | 7 572 856 | 3 324 517 | 10 897 373 | 17 909 527 | 9 515 407 | 14 074 870 | 23 590 277 | 1 899 726 | 2 097 784 | 3 997 510 | 27 587 787 | 45 497 314 | 34 477 | 4 328 | 38 805 | 45 536 119 |
| VII.2009 | 7 099 354 | 7 311 210 | 3 273 375 | 10 584 585 | 17 683 939 | 9 667 670 | 14 477 388 | 24 145 058 | 1 873 969 | 2 079 642 | 3 953 611 | 28 098 669 | 45 782 608 | 36 348 | 3 508 | 39 856 | 45 822 464 |
| VIII.2009 | 7 085 724 | 7 473 105 | 3 310 379 | 10 783 484 | 17 869 208 | 9 622 002 | 14 767 767 | 24 389 769 | 1 859 786 | 2 032 397 | 3 892 183 | 28 281 952 | 46 151 160 | 34 501 | 3 118 | 37 619 | 46 188 779 |
| IX.2009 | 6 924 925 | 7 344 233 | 3 417 129 | 10 761 362 | 17 686 287 | 9 764 655 | 15 088 052 | 24 852 707 | 1 860 929 | 1 987 267 | 3 848 196 | 28 700 903 | 46 387 190 | 33 742 | 2 623 | 36 365 | 46 423 555 |
| X.2009 | 6 839 710 | 7 186 684 | 3 338 659 | 10 525 343 | 17 365 053 | 9 981 037 | 15 307 885 | 25 288 922 | 1 873 583 | 1 984 811 | 3 858 394 | 29 147 316 | 46 512 369 | 37 335 | 4 241 | 41 576 | 46 553 945 |
| XI.2009 | 6 778 393 | 7 190 561 | 3 769 463 | 10 960 024 | 17 738 417 | 10 046 606 | 15 067 955 | 25 114 561 | 1 903 076 | 1 963 408 | 3 866 484 | 28 981 045 | 46 719 462 | 36 887 | 4 233 | 41 120 | 46 760 582 |
| XII.2009 | 7 114 909 | 7 498 917$^{p}$ | 3 511 164 | 11 010 081$^{p}$ | 18 124 990$^{p}$ | 10 198 144$^{p}$ | 15 223 518 | 25 421 662$^{p}$ | 2 044 031 | 2 042 822 | 4 086 853 | 29 508 515$^{p}$ | 47 633 505$^{p}$ | 53 305 | 3 292 | 56 597 | 47 690 102$^{p}$ |
| I.2010 | 6 754 856 | 7 330 873$^{p}$ | 3 601 084 | 10 931 957$^{p}$ | 17 686 813$^{p}$ | 10 392 970$^{p}$ | 15 322 294 | 25 715 264$^{p}$ | 1 993 281 | 1 997 156 | 3 990 437 | 29 705 701$^{p}$ | 47 392 514$^{p}$ | 52 930 | 3 307 | 56 237 | 47 448 751$^{p}$ |
| II.2010 | 6 717 435 | 7 471 257$^{p}$ | 4 063 258 | 11 534 515$^{p}$ | 18 251 950$^{p}$ | 10 794 580$^{p}$ | 15 285 402 | 26 079 982$^{p}$ | 2 026 390 | 2 003 085 | 4 029 475 | 30 109 457$^{p}$ | 48 361 407$^{p}$ | 53 796 | 3 323 | 57 119 | 48 418 526$^{p}$ |
| III.2010 | 6 664 012 | 7 606 272$^{p}$ | 3 123 823 | 10 730 095$^{p}$ | 17 394 107$^{p}$ | 11 032 093$^{p}$ | 15 838 045 | 26 870 138$^{p}$ | 2 016 606 | 1 994 453 | 4 011 059 | 30 881 197$^{p}$ | 48 275 304$^{p}$ | 70 315 | 2 322 | 72 637 | 48 347 941$^{p}$ |
| IV.2010 | 6 632 144 | 7 750 344$^{p}$ | 3 209 992 | 10 960 336$^{p}$ | 17 592 480$^{p}$ | 11 231 399$^{p}$ | 15 669 757 | 26 901 156$^{p}$ | 1 996 674 | 2 001 168 | 3 997 842 | 30 898 998$^{p}$ | 48 491 478$^{p}$ | 74 293 | 2 330 | 76 623 | 48 568 101$^{p}$ |
| V.2010 | 6 663 223 | 7 712 713$^{p}$ | 3 367 591 | 11 080 304$^{p}$ | 17 743 527$^{p}$ | 11 219 626$^{p}$ | 15 749 521 | 26 969 147$^{p}$ | 2 010 156 | 2 028 715 | 4 038 871 | 31 008 018$^{p}$ | 48 751 545$^{p}$ | 75 761 | 2 378 | 78 139 | 48 829 684$^{p}$ |
| VI.2010 | 6 761 694 | 7 890 425 | 3 416 399 | 11 306 824 | 18 068 518 | 11 351 688 | 15 623 530 | 26 975 218 | 2 027 305 | 2 045 495 | 4 072 800 | 31 048 018 | 49 116 536 | 76 880 | 2 380 | 79 260 | 49 195 796 |
| **Реални трансакции** | | | | | | | | | | | | | | | | | |
| VI.2009 | 51 032 | 130 456 | 174 789 | 305 245 | 356 277 | -254 420 | 340 273 | 85 853 | -49 432 | -16 310 | -65 742 | 20 111 | 376 388 | -358 | 1 506 | 1 148 | 377 536 |
| VII.2009 | 87 200 | -261 646 | -51 067 | -312 713 | -225 513 | 152 263 | 403 579 | 555 842 | -25 757 | -18 003 | -43 760 | 512 082 | 286 569 | 1 871 | -820 | 1 051 | 287 620 |
| VIII.2009 | -13 630 | 161 903 | 46 964 | 208 867 | 195 237 | -45 673 | 308 862 | 263 189 | -14 188 | -43 706 | -57 894 | 205 295 | 400 532 | -1 847 | -385 | -2 232 | 398 300 |
| IX.2009 | -160 799 | -128 873 | 121 831 | -7 042 | -167 841 | 142 653 | 366 702 | 509 355 | 1 143 | -36 797 | -35 654 | 473 701 | 305 860 | -759 | -481 | -1 240 | 304 620 |
| X.2009 | -85 215 | -157 549 | -72 953 | -230 502 | -315 717 | 216 387 | 236 778 | 453 165 | 12 654 | 241 | 12 895 | 466 060 | 150 343 | -417 | 1 624 | 1 207 | 151 550 |
| XI.2009 | -61 317 | 3 876 | 439 946 | 443 822 | 382 505 | 65 569 | -213 114 | -147 545 | 29 491 | -16 686 | 12 805 | -134 740 | 247 765 | -448 | - | -448 | 247 317 |
| XII.2009 | 336 516 | 309 933 | -287 662 | 22 271 | 358 787 | 215 683 | 76 386 | 292 069 | 140 955 | 65 536 | 206 491 | 498 560 | 857 347 | 16 418 | -966 | 15 452 | 872 799 |
| I.2010 | -360 053 | -168 231$^{p}$ | 73 016 | -95 215$^{p}$ | -455 268$^{p}$ | 190 015$^{p}$ | 47 889 | 237 904$^{p}$ | -50 750 | -54 663 | -105 413 | 132 491$^{p}$ | -322 777$^{p}$ | -375 | - | -375 | -323 152$^{p}$ |
| II.2010 | -37 421 | 140 376$^{p}$ | 442 738 | 583 114$^{p}$ | 545 693$^{p}$ | 401 971$^{p}$ | -83 584 | 318 387$^{p}$ | 33 109 | -2 256 | 30 853 | 349 240$^{p}$ | 894 933$^{p}$ | 866 | - | 866 | 895 799$^{p}$ |
| III.2010 | -53 423 | 135 015$^{p}$ | -943 731 | -808 716$^{p}$ | -862 139$^{p}$ | 237 513$^{p}$ | 539 761 | 777 274$^{p}$ | -9 785 | -10 914 | -20 699 | 756 575$^{p}$ | -105 564$^{p}$ | 16 519 | -1 005 | 15 514 | -90 050$^{p}$ |
| IV.2010 | -31 868 | 144 327$^{p}$ | 76 601 | 220 928$^{p}$ | 189 060$^{p}$ | 203 565$^{p}$ | -194 698 | 8 867$^{p}$ | -19 937 | 3 092 | -16 845 | -7 978$^{p}$ | 181 082$^{p}$ | 3 978 | 1 | 3 979 | 185 061$^{p}$ |
| V.2010 | 31 079 | -37 659$^{p}$ | 94 111 | 56 452$^{p}$ | 87 531$^{p}$ | -11 773$^{p}$ | -75 779 | -87 552$^{p}$ | 13 480 | 527 | 14 007 | -73 545$^{p}$ | 13 986$^{p}$ | 1 468 | - | 1 468 | 15 454$^{p}$ |
| VI.2010 | 98 471 | 177 705 | 44 754 | 222 459 | 320 930 | 132 062 | -136 566 | -4 504 | 17 149 | 14 635 | 31 784 | 27 280 | 348 210 | 1 119 | - | 1 119 | 349 329 |

* Равнява се на показателя *Пари в обращение* на Европейската централна банка.
Предварителни данни.

*Източници:* БНБ и други ПФИ.

## 1.5.2. ИЗТОЧНИЦИ НА ПАРИЧНИТЕ АГРЕГАТИ ПО ДЕФИНИЦИЯ НА ЕВРОПЕЙСКАТА ЦЕНТРАЛНА БАНКА

(хил. лв.)

| | Дългосрочни финансови пасиви | | | | | | | | Вътрешен кредит | | | | | | | | Нетни чуждестранни активи | | | Дълго-трайни активи | Други позиции (нето) |
|---|---|---|---|---|---|---|---|---|---|---|---|---|---|---|---|---|---|---|---|---|---|
| | Депозити с договорен матуритет над 2 години и депозити, договорени за ползване след предизвестие над 3 месеца | | | Издадени дългови ценни книжа над 2 години | | | Капи-тал и резерви | | Вземания от сектор *държавно управление* | | | Вземания от неправителствения сектор | | | | | Чужде-странни активи | Минус чужде-странни пасиви | | | |
| | левове | чуждестранна валута | | левове | чуждестранна валута | | | | левове | чуждестранна валута | | левове | чуждестранна валута | | | | | | | | |
| **Салда** | | | | | | | | | | | | | | | | | | | | | |
| VI.2009 | 424 321 | 870 867 | 1 295 188 | 34 168 | 76 903 | 111 071 | 12 234 145 | 13 640 404 | -3 980 332 | -960 741 | -4 941 073 | 21 555 637 | 28 924 041 | 50 479 678 | 45 538 605 | | 30 921 468 | 17 321 269 | 13 600 199 | 2 744 235 | -2 706 516 |
| VII.2009 | 381 930 | 857 313 | 1 239 243 | 16 434 | 76 906 | 93 340 | 12 566 507 | 13 899 090 | -3 588 726 | -850 810 | -4 439 536 | 21 301 999 | 29 006 903 | 50 308 902 | 45 869 366 | | 31 080 689 | 16 873 447 | 14 207 242 | 2 763 942 | -3 118 996 |
| VIII.2009 | 401 500 | 843 090 | 1 244 590 | 16 563 | 75 096 | 91 659 | 12 640 561 | 13 976 810 | -3 406 662 | -884 685 | -4 291 347 | 21 226 223 | 29 099 670 | 50 325 893 | 46 034 546 | | 31 686 936 | 17 322 855 | 14 364 081 | 2 774 993 | -3 008 031 |
| IX.2009 | 387 936 | 831 481 | 1 219 417 | 16 563 | 57 352 | 73 915 | 12 787 241 | 14 080 573 | -3 439 726 | -869 489 | -4 309 215 | 21 518 817 | 29 633 888 | 51 152 705 | 46 843 490 | | 31 911 755 | 17 916 447 | 13 995 308 | 2 794 843 | -3 129 513 |
| X.2009 | 389 498 | 814 865 | 1 204 363 | 5 496 | 51 584 | 57 080 | 12 874 968 | 14 136 411 | -3 518 003 | -812 606 | -4 330 609 | 21 627 129 | 29 731 444 | 51 358 573 | 47 027 964 | | 32 192 071 | 17 902 306 | 14 289 765 | 2 807 104 | -3 434 477 |
| XI.2009 | 351 280 | 777 327 | 1 128 607 | 1 855 | 51 590 | 53 445 | 13 127 642 | 14 309 694 | -3 514 743 | -929 556 | -4 444 299 | 21 829 692 | 29 776 810 | 51 606 502 | 47 162 203 | | 32 395 987 | 17 947 671 | 14 448 316 | 2 820 944 | -3 361 187 |
| XII.2009 | 349 279 | 768 532 | 1 117 811 | 1 855 | 72 477 | 74 332 | 13 251 438 | 14 443 581 | -3 122 675[p] | -888 328 | -4 011 003[p] | 21 562 544 | 30 022 470 | 51 585 014 | 47 574 011[p] | | 33 309 249 | 18 598 500 | 14 710 749 | 2 882 871 | -3 033 948 |
| I.2010 | 343 412 | 775 697 | 1 119 109 | 1 855 | 72 491 | 74 346 | 13 301 740 | 14 495 195 | -3 112 128[p] | -615 409 | -3 727 537[p] | 21 351 569 | 30 091 994 | 51 443 563 | 47 716 026[p] | | 32 262 750 | 17 647 000 | 14 615 750 | 2 887 037 | -3 274 867 |
| II.2010 | 341 786 | 766 485 | 1 108 271 | 1 855 | 72 507 | 74 362 | 13 492 311 | 14 674 944 | -2 205 645[p] | -661 667 | -2 867 312[p] | 21 157 758 | 30 108 787 | 51 266 545 | 48 399 233[p] | | 32 552 269 | 17 381 852 | 15 170 417 | 2 895 040 | -3 371 220 |
| III.2010 | 341 041 | 769 507 | 1 110 548 | 1 855 | 72 522 | 74 377 | 13 563 643 | 14 748 568 | -2 008 141[p] | -670 866 | -2 679 007[p] | 21 056 113 | 30 305 414 | 51 361 527 | 48 682 520[p] | | 32 401 884 | 17 569 500 | 14 832 384 | 2 916 716 | -3 335 111 |
| IV.2010 | 339 388 | 767 662 | 1 107 050 | 1 852 | 72 897 | 74 749 | 13 312 042 | 14 493 841 | -2 076 971[p] | -722 556 | -2 799 527[p] | 20 892 695 | 30 412 144 | 51 304 839 | 48 505 312[p] | | 31 997 698 | 16 998 887 | 14 998 811 | 2 926 326 | -3 368 507 |
| V.2010 | 341 317 | 792 932 | 1 134 249 | 1 855 | 103 194 | 105 049 | 13 430 929 | 14 670 227 | -2 252 749[p] | -498 012 | -2 750 761[p] | 20 797 340 | 30 554 878 | 51 352 218 | 48 601 457[p] | | 31 736 281 | 16 187 286 | 15 548 995 | 2 936 737 | -3 587 278 |
| VI.2010 | 346 305 | 791 576 | 1 137 881 | 1 855 | 103 501 | 105 356 | 13 649 563 | 14 892 800 | -1 416 172 | -383 395 | -1 799 567 | 20 768 856 | 30 731 961 | 51 500 817 | 49 701 250 | | 31 510 827 | 16 571 636 | 14 939 191 | 2 957 692 | -3 509 537 |
| **Реални трансакции** | | | | | | | | | | | | | | | | | | | | | |
| VI.2009 | 12 942 | -13 808 | -866 | 976 | 5 | 981 | 95 098 | 95 213 | 194 649 | -217 637 | -22 988 | -30 413 | 167 493 | 137 080 | 114 092 | | 191 265 | -228 702 | 419 967 | 27 935 | -89 245 |
| VII.2009 | -42 391 | -13 520 | -55 911 | -17 734 | - | -17 734 | 305 233 | 231 588 | 387 315 | 102 935 | 490 250 | -251 448 | 91 199 | -160 249 | 330 001 | | 144 534 | -447 200 | 591 734 | 19 707 | -422 234 |
| VIII.2009 | 19 570 | -12 520 | 7 050 | 129 | -1 813 | -1 684 | 64 658 | 70 024 | 181 520 | -36 651 | 144 869 | -72 519 | 63 943 | -8 576 | 136 293 | | -355 637 | -570 790 | 215 153 | 11 051 | 105 827 |
| IX.2009 | -13 564 | -7 217 | -20 781 | - | -17 747 | -17 747 | 49 424 | 10 896 | -36 175 | 11 223 | -24 952 | 295 605 | 558 724 | 854 329 | 829 377 | | -65 963 | 340 470 | -406 433 | 19 850 | -127 278 |
| X.2009 | 1 562 | -14 865 | -13 303 | -11 067 | -5 771 | -16 838 | 53 871 | 23 730 | -87 145 | 59 794 | -27 351 | 110 934 | 106 344 | 217 278 | 189 927 | | 282 307 | -1 262 | 283 569 | 12 261 | -310 477 |
| XI.2009 | -38 218 | -35 155 | -73 373 | 500 | 3 | 503 | 14 029 | -58 841 | 2 966 | -110 641 | -107 675 | 195 013 | 54 833 | 249 846 | 142 171 | | 13 182 | 51 984 | -38 802 | 13 840 | 71 267 |
| XII.2009 | -2 001 | -16 150 | -18 151 | - | 21 130 | 21 130 | 230 139 | 233 118 | 456 798 | 27 733 | 484 531 | -207 563 | 226 285 | 18 722 | 503 253 | | 903 879 | 614 173 | 289 706 | 61 927 | 251 031 |
| I.2010 | -5 867 | 2 977 | -2 890 | - | 4 | 4 | 33 196 | 30 310 | 8 498[p] | 266 549 | 275 047[p] | -183 486 | 48 988 | -134 498 | 140 549[p] | | -1 154 882 | -992 061 | -162 821 | 4 166 | -274 736 |
| II.2010 | -1 626 | -13 808 | -15 434 | - | 6 | 6 | 81 029 | 65 601 | 899 684[p] | -54 172 | 845 512[p] | -178 002 | -3 335 | -181 337 | 664 175[p] | | 103 683 | -297 954 | 401 637 | 8 003 | -112 415 |
| III.2010 | -745 | 1 951 | 1 206 | - | 4 | 4 | 93 230 | 94 440 | 196 162[p] | -14 766 | 181 396[p] | -91 200 | 186 581 | 95 381 | 276 777[p] | | -129 516 | 189 843 | -319 359 | 21 676 | 25 296 |
| IV.2010 | -1 653 | -12 328 | -13 981 | -3 | 365 | 362 | -307 327 | -320 946 | -64 353[p] | -49 845 | -114 198[p] | -134 092 | 92 391 | -41 701 | -155 899[p] | | -501 989 | -576 576 | 74 587 | 9 610 | -64 183 |
| V.2010 | 1 929 | 12 094 | 14 023 | 3 | 30 286 | 30 289 | -58 914[p] | -14 602[p] | -173 114[p] | 198 558 | 25 444[p] | -81 983 | 75 598 | -6 385 | 19 059[p] | | -722 553 | -922 409 | 199 856 | 10 411 | -228 474[p] |
| VI.2010 | 4 988 | -1 945 | 3 043 | - | 298 | 298 | 148 875 | 152 216 | 828 039 | 111 015 | 939 054 | -19 212 | 171 408 | 152 196 | 1 091 250 | | -292 812 | 370 573 | -663 385 | 20 955 | 52 725 |

Предварителни данни.

*Източници:* БНБ и други ПФИ.

## 1.6. БАЛАНС И ОТЧЕТ ЗА ДОХОДИТЕ НА БАНКОВАТА СИСТЕМА

### 1.6.1. БАЛАНС НА БАНКОВАТА СИСТЕМА КЪМ 30 ЮНИ 2010 г.

(хил. лв.)

| | Балансова стойност | в това число | | |
|---|---|---|---|---|
| | | левове | евро | други валути |
| **АКТИВИ** | | | | |
| **Парични средства и парични салда при централни банки** | **6 328 843** | **3 614 243** | **2 567 510** | **147 090** |
| **Финансови активи, държани за търгуване** | **914 990** | **487 514** | **346 937** | **80 539** |
| Деривати, държани за търгуване | 166 168 | 56 219 | 100 627 | 9 322 |
| Капиталови инструменти | 15 389 | 15 386 | 0 | 3 |
| Дългови инструменти | 733 433 | 415 909 | 246 310 | 71 214 |
| Кредити и аванси | 0 | 0 | 0 | 0 |
| **Финансови активи, отчитани по справедлива стойност в печалбата или загубата** | **606 842** | **302 708** | **284 924** | **19 210** |
| Капиталови инструменти | 9 611 | 7 596 | 684 | 1 331 |
| Дългови инструменти | 483 340 | 283 603 | 186 644 | 13 093 |
| Кредити и аванси | 113 891 | 11 509 | 97 596 | 4 786 |
| **Финансови активи на разположение за продажба** | **1 983 542** | **675 786** | **1 002 409** | **305 347** |
| Капиталови инструменти | 76 836 | 64 056 | 6 111 | 6 669 |
| Дългови инструменти | 1 906 706 | 611 730 | 996 298 | 298 678 |
| Кредити и аванси | 0 | 0 | 0 | 0 |
| **Кредити и вземания (включително финансов лизинг)** | **57 424 018** | **21 051 425** | **33 972 144** | **2 400 449** |
| Дългови инструменти | 2 019 | 0 | 2 019 | 0 |
| Кредити и аванси | 57 421 999 | 21 051 425 | 33 970 125 | 2 400 449 |
| **Инвестиции, държани до падеж** | **1 496 859** | **441 802** | **640 645** | **414 412** |
| Дългови инструменти | 1 496 859 | 441 802 | 640 645 | 414 412 |
| Кредити и аванси | 0 | 0 | 0 | 0 |
| **Деривати – отчитане на хеджиране** | **10 470** | **0** | **10 459** | **11** |
| Хеджиране на справедлива стойност | 10 470 | 0 | 10 459 | 11 |
| Хеджиране на паричен поток | 0 | 0 | 0 | 0 |
| Хеджиране на нетна инвестиция в чуждестранна дейност | 0 | 0 | 0 | 0 |
| Хеджиране на справедлива стойност при лихвен риск | 0 | 0 | 0 | 0 |
| Хеджиране на паричен поток при лихвен риск | 0 | 0 | 0 | 0 |
| **Промени в справедливата стойност на хеджирани позиции в портфейл, хеджиран за лихвен риск** | **0** | **0** | **0** | **0** |
| **Материални активи** | **1 357 354** | **1 357 327** | **27** | **0** |
| Имоти, машини и съоръжения | 1 326 932 | 1 326 905 | 27 | 0 |
| Инвестиционни имоти | 30 422 | 30 422 | 0 | 0 |
| **Нематериални активи** | **184 123** | **184 123** | **0** | **0** |
| Репутация | 0 | 0 | 0 | 0 |
| Други нематериални активи | 184 123 | 184 123 | 0 | 0 |
| **Инвестиции в асоциирани, дъщерни и съвместни предприятия (отчитани по метода на собствения капитал, включително репутация)** | **194 049** | **126 980** | **55 367** | **11 702** |
| **Данъчни активи** | **59 252** | **58 884** | **368** | **0** |
| Текущи данъчни активи | 36 302 | 35 934 | 368 | 0 |
| Отсрочени данъчни активи | 22 950 | 22 950 | 0 | 0 |
| **Други активи** | **408 331** | **342 731** | **58 253** | **7 347** |
| **Нетекущи активи и групи от активи за изваждане от употреба, класифицирани като държани за продажба** | **62 512** | **62 512** | **0** | **0** |
| **ОБЩО АКТИВИ** | **71 031 185** | **28 706 035** | **38 939 043** | **3 386 107** |
| **ПАСИВИ** | | | | |
| **Депозити от централни банки** | **0** | **0** | **0** | **0** |
| **Финансови пасиви, държани за търгуване** | **190 025** | **28 008** | **143 673** | **18 344** |
| Деривати, държани за търгуване | 190 025 | 28 008 | 143 673 | 18 344 |
| Къси позиции | 0 | 0 | 0 | 0 |
| Депозити на кредитни институции | 0 | 0 | 0 | 0 |
| Депозити, различни от тези на кредитни институции | 0 | 0 | 0 | 0 |
| Дългови сертификати (включително облигации, с намерение за обратно изкупуване в кратък срок) | 0 | 0 | 0 | 0 |
| Други финансови пасиви, държани за търгуване | 0 | 0 | 0 | 0 |
| **Финансови пасиви, отчитани по справедлива стойност в печалбата или загубата** | **135 927** | **102 000** | **29 141** | **4 786** |
| Депозити на кредитни институции | 135 927 | 102 000 | 29 141 | 4 786 |
| Депозити, различни от тези на кредитни институции | 0 | 0 | 0 | 0 |
| Дългови сертификати (включително облигации) | 0 | 0 | 0 | 0 |
| Подчинени пасиви | 0 | 0 | 0 | 0 |
| Други финансови пасиви, отчитани по справедлива стойност в печалбата или загубата | 0 | 0 | 0 | 0 |
| **Финансови пасиви, отчитани по амортизирана стойност** | **60 641 634** | **22 829 169** | **33 542 249** | **4 270 216** |
| Депозити на кредитни институции | 12 511 122 | 1 533 617 | 10 601 127 | 376 378 |
| Депозити, различни от тези на кредитни институции | 45 095 224 | 21 087 283 | 20 195 987 | 3 811 954 |
| Дългови сертификати (включително облигации) | 650 082 | 40 002 | 560 207 | 49 873 |
| Подчинени пасиви | 1 829 099 | 41 436 | 1 787 006 | 657 |
| Други финансови пасиви, отчитани по амортизирана стойност | 556 107 | 126 831 | 397 922 | 31 354 |
| **Финансови пасиви, свързани с прехвърлени финансови активи** | **0** | **0** | **0** | **0** |

(продължава)

1.6.1. БАЛАНС НА БАНКОВАТА СИСТЕМА КЪМ 30 ЮНИ 2010 г.

(продължение) (хил. лв.)

| | Балансова стойност | в това число | | |
|---|---|---|---|---|
| | | левове | евро | други валути |
| **Деривати – отчитане на хеджиране** | **31 629** | **0** | **29 325** | **2 304** |
| Хеджиране на справедлива стойност | 27 287 | 0 | 27 287 | 0 |
| Хеджиране на паричен поток | 0 | 0 | 0 | 0 |
| Хеджиране на нетна инвестиция в чуждестранна дейност | 0 | 0 | 0 | 0 |
| Хеджиране на справедлива стойност при лихвен риск | 0 | 0 | 0 | 0 |
| Хеджиране на паричен поток при лихвен риск | 4 342 | 0 | 2 038 | 2 304 |
| **Промени в справедливата стойност на хеджирани позиции в портфейл, хеджиран за лихвен риск** | **0** | **0** | **0** | **0** |
| **Провизии** | **70 022** | **48 342** | **1 449** | **20 231** |
| Преструктуриране | 0 | 0 | 0 | 0 |
| Неуредени правни въпроси и данъчни искове | 14 738 | 8 399 | 1 073 | 5 266 |
| Пенсии и други задължения за компенсации след пенсиониране | 16 844 | 16 844 | 0 | 0 |
| Кредитни ангажименти и гаранции | 22 390 | 7 403 | 22 | 14 965 |
| Обременяващи договори | 0 | 0 | 0 | 0 |
| Други провизии | 16 050 | 15 696 | 354 | 0 |
| **Данъчни пасиви** | **54 210** | **53 342** | **867** | **1** |
| Текущи данъчни пасиви | 7 288 | 6 420 | 867 | 1 |
| Отсрочени данъчни пасиви | 46 922 | 46 922 | 0 | 0 |
| **Други пасиви** | **385 055** | **248 899** | **113 498** | **22 658** |
| **Дялов капитал, платим при поискване (например кооперативни акции)** | **0** | **0** | **0** | **0** |
| **Пасиви, включени в групи от пасиви за изваждане от употреба, класифицирани като държани за продажба** | **0** | **0** | **0** | **0** |
| **ОБЩО ПАСИВИ** | **61 508 502** | **23 309 760** | **33 860 202** | **4 338 540** |
| | | | | |
| **КАПИТАЛ И МАЛЦИНСТВЕНО УЧАСТИЕ** | | | | |
| **Емитиран капитал** | **3 362 372** | **3 362 372** | | |
| Внесен капитал | 3 362 372 | 3 362 372 | | |
| Поискан, но невнесен капитал | 0 | 0 | | |
| **Премиен резерв** | **327 941** | **327 941** | | |
| **Друг капитал** | **237** | **237** | | |
| Капиталов компонент на финансови инструменти | 0 | 0 | | |
| Други капиталови инструменти | 237 | 237 | | |
| **Преоценъчни резерви и други оценъчни разлики от:** | **275 111** | **275 111** | | |
| Материални активи | 321 764 | 321 764 | | |
| Нематериални активи | 0 | 0 | | |
| Хеджиране на нетна инвестиция в чуждестранна дейност (ефективна част) | 0 | 0 | | |
| Преизчисляване в чуждестранна валута | 0 | 0 | | |
| Хеджиране на паричен поток (ефективна част) | -2 869 | -2 869 | | |
| Финансови активи на разположение за продажба | -43 784 | -43 784 | | |
| Нетекущи активи или групи от активи за изваждане от употреба, държани за продажба | 0 | 0 | | |
| Други позиции | 0 | 0 | | |
| **Резерви (включително неразпределени печалби)** | **5 204 899** | **5 204 899** | | |
| **Изкупени обратно собствени акции** | **0** | **0** | | |
| **Доход от текущата година** | **352 123** | **352 123** | | |
| **Междинни дивиденти** | **0** | **0** | | |
| **Малцинствено участие** | **0** | **0** | | |
| Преоценъчни резерви и други оценъчни разлики | 0 | 0 | | |
| Други позиции | 0 | 0 | | |
| **ОБЩО КАПИТАЛ** | **9 522 683** | **9 522 683** | | |
| | | | | |
| **ОБЩО ПАСИВИ И КАПИТАЛ** | **71 031 185** | **32 832 443** | **33 860 202** | **4 338 540** |

*Източник:* БНБ.

1.6.2. ОТЧЕТ ЗА ДОХОДИТЕ НА БАНКОВАТА СИСТЕМА КЪМ 30 ЮНИ 2010 г.

(хил. лв.)

| Продължаващи (непреустановени) дейности | Обща сума | в това число | | |
|---|---|---|---|---|
| | | левове | евро | други валути |
| **Финансови и оперативни приходи и разходи** | **1 889 308** | **1 163 544** | **703 152** | **22 612** |
| **Приходи от лихви** | **2 533 783** | **1 258 498** | **1 206 586** | **68 699** |
| Парични средства и парични салда при централни банки | 13 | 0 | 13 | 0 |
| Финансови активи, държани за търгуване (ако са отчитани отделно) | 44 916 | 23 534 | 15 254 | 6 128 |
| Финансови активи, отчитани по справедлива стойност в печалбата или загубата (ако са отчитани отделно) | 13 839 | 7 610 | 6 100 | 129 |
| Финансови активи на разположение за продажба | 38 406 | 16 149 | 15 543 | 6 714 |
| Кредити и вземания (включително финансов лизинг) | 2 396 424 | 1 200 595 | 1 151 414 | 44 415 |
| Инвестиции, държани до падеж | 34 878 | 10 610 | 15 422 | 8 846 |
| Деривати отчитане на хеджиране на лихвен риск | 5 298 | 0 | 2 831 | 2 467 |
| Други активи | 9 | 0 | 9 | 0 |
| **Разходи за лихви** | **1 110 888** | **482 512** | **572 286** | **56 090** |
| Депозити на централни банки | 0 | 0 | 0 | 0 |
| Финансови пасиви, държани за търгуване (ако са отчитани отделно) | 25 208 | 12 242 | 11 609 | 1 357 |
| Финансови пасиви, отчитани по справедлива стойност в печалбата или загубата (ако са отчитани отделно) | 172 | 113 | 55 | 4 |
| Финансови пасиви, отчитани по амортизирана стойност | 1 074 012 | 470 129 | 554 778 | 49 105 |
| Деривати отчитане на хеджиране на лихвен риск | 11 467 | 0 | 5 843 | 5 624 |
| Други пасиви | 29 | 28 | 1 | 0 |
| **Разходи за акционерен капитал, платим при поискване** | **0** | **0** | | |
| **Приходи от дивиденти** | **4 769** | **4 280** | **480** | **9** |
| Финансови активи, държани за търгуване (ако са отчитани отделно) | 103 | 103 | 0 | 0 |
| Финансови активи, отчитани по справедлива стойност в печалбата или загубата (ако са отчитани отделно) | 0 | 0 | 0 | 0 |
| Финансови активи на разположение за продажба | 4 666 | 4 177 | 480 | 9 |
| **Приходи от такси и комисиони** | **403 137** | **312 580** | **78 127** | **12 430** |
| **Разходи за такси и комисиони** | **40 701** | **28 510** | **9 755** | **2 436** |
| **Нетни реализирани печалби (загуби) от финансови активи и финансови пасиви, отчитани не по справедлива стойност в печалбата или загубата** | **4 107** | **4 107** | | |
| Финансови активи на разположение за продажба | 4 537 | 4 537 | | |
| Кредити и вземания (включително финансов лизинг) | 339 | 339 | | |
| Инвестиции, държани до падеж | -801 | -801 | | |
| Финансови пасиви, отчитани по амортизирана стойност | 0 | 0 | | |
| Други | 32 | 32 | | |
| **Нетни печалби (загуби) от финансови активи и пасиви, държани за търгуване** | **85 965** | **85 965** | | |
| Капиталови инструменти и свързани с тях деривати | 251 | 251 | | |
| Лихвени инструменти и свързани с тях деривати | 14 741 | 14 741 | | |
| Валутна търговия | 67 141 | 67 141 | | |
| Инструменти за кредитен риск и свързани с тях деривати | 567 | 567 | | |
| Стоки и свързани с тях деривати | 10 | 10 | | |
| Други (включително хибридни деривати) | 3 255 | 3 255 | | |
| **Нетни печалби (загуби) от финансови активи и пасиви, отчитани по справедлива стойност в печалбата или загубата** | **2 521** | **2 521** | | |
| **Нетни печалби (загуби) от отчитане на хеджиране** | **126** | **126** | | |
| **Нетни валутни разлики** | **-7 213** | **-7 213** | | |
| **Нетни печалби (загуби) от отписани активи, различни от държаните за продажба** | **-61** | **-61** | | |
| **Други оперативни приходи** | **21 763** | **21 763** | | |
| **Други оперативни разходи** | **8 000** | **8 000** | | |
| **Административни разходи** | **819 639** | | | |
| Разходи за персонал | 347 504 | | | |
| Общи административни разходи | 472 135 | | | |
| **Амортизация** | **114 250** | | | |
| Имоти, машини и съоръжения | 91 352 | | | |
| Инвестиционни имоти | 210 | | | |
| Нематериални активи (различни от репутация) | 22 688 | | | |
| **Провизии** | **6 123** | | | |
| **Обезценка** | **566 030** | | | |
| *Обезценка на финансови активи, отчитани не по справедлива стойност в печалбата или загубата* | *565 622* | | | |
| Финансови активи, отчитани по себестойност (некотирани капиталови финансови активи) | 0 | | | |
| Финансови активи на разположение за продажба | 110 | | | |
| Кредити и вземания (включително финансов лизинг) | 565 512 | | | |
| Инвестиции, държани до падеж | 0 | | | |
| *Обезценка на нефинансови активи* | *408* | | | |
| Имоти, машини и съоръжения | 9 | | | |
| Инвестиционни имоти | 0 | | | |
| Репутация | 0 | | | |
| Нематериални активи (различни от репутация) | 12 | | | |
| Инвестиции в асоциирани и съвместни предприятия, отчитани по метода на собствения капитал | 0 | | | |
| Други | 387 | | | |

(продължава)

1.6.2. ОТЧЕТ ЗА ДОХОДИТЕ НА БАНКОВАТА СИСТЕМА КЪМ 30 ЮНИ 2010 г.

(продължение) (хил. лв.)

| Продължаващи (непреустановени) дейности | Обща сума | в това число | | |
|---|---|---|---|---|
| | | левове | евро | други валути |
| **Отрицателна репутация, призната незабавно в печалбата или загубата** | **0** | | | |
| **Дял от печалбата или загубата в асоциирани и съвместни предприятия, отчитан по метода на собствения капитал** | **7 253** | | | |
| **Печалба или загуба от нетекущи активи и групи от активи за изваждане от употреба, класифицирани като държани за продажба, без да са определени за преустановени дейности** | **21** | | | |
| **ОБЩО ПЕЧАЛБА ИЛИ ЗАГУБА ОТ ПРОДЪЛЖАВАЩИ (НЕПРЕУСТАНОВЕНИ) ДЕЙНОСТИ ПРЕДИ ДАНЪЧНИ ОТЧИСЛЕНИЯ** | **390 540** | | | |
| **Данъчен разход (приход), свързан с печалбата или загубата от продължаващи (непреустановени) дейности** | **38 417** | | | |
| **ОБЩО ПЕЧАЛБА ИЛИ ЗАГУБА ОТ ПРОДЪЛЖАВАЩИ (НЕПРЕУСТАНОВЕНИ) ДЕЙНОСТИ СЛЕД ДАНЪЧНИ ОТЧИСЛЕНИЯ** | **352 123** | | | |
| **Печалба или загуба след данъчни отчисления от преустановени дейности** | **0** | | | |
| **ОБЩО ПЕЧАЛБА ИЛИ ЗАГУБА СЛЕД ДАНЪЧНИ ОТЧИСЛЕНИЯ И ПРЕУСТАНОВЕНИ ДЕЙНОСТИ** | **352 123** | | | |
| **Печалба или загуба, свързана с малцинствено участие** | **0** | | | |
| **ПЕЧАЛБА ИЛИ ЗАГУБА, СВЪРЗАНА С АКЦИОНЕРИТЕ НА ПРЕДПРИЯТИЕТО–МАЙКА** | **352 123** | | | |

*Източник:* БНБ.

**1.7. РАЗПРЕДЕЛЕНИЕ НА БАНКИТЕ ПО ГРУПИ***
(към 30 юни 2010 г.)

| | БАЕ | Банка |
|---|---|---|
| **I група** | | |
| | UNCR9660 | УНИКРЕДИТ БУЛБАНК |
| | STSA9300 | БАНКА ДСК |
| | UBBS9200 | ОБЕДИНЕНА БЪЛГАРСКА БАНКА |
| | RZBB9155 | РАЙФАЙЗЕНБАНК (БЪЛГАРИЯ) |
| | BPBI9920 | ЮРОБАНК И ЕФ ДЖИ БЪЛГАРИЯ |
| **II група** | | |
| | FINV9150 | ПЪРВА ИНВЕСТИЦИОННА БАНКА |
| | PIRB9170 | БАНКА ПИРЕОС БЪЛГАРИЯ |
| | TTBB9400 | СОСИЕТЕ ЖЕНЕРАЛ ЕКСПРЕСБАНК |
| | KORP9220 | КОРПОРАТИВНА ТЪРГОВСКА БАНКА |
| | CECB9790 | ЦЕНТРАЛНА КООПЕРАТИВНА БАНКА |
| | BUIB9888 | СИБАНК |
| | BUIN9561 | АЛИАНЦ БАНК БЪЛГАРИЯ |
| | CBUN9195 | МКБ ЮНИОНБАНК |
| | IORT9120 | ИНВЕСТБАНК |
| | PRCB9230 | ПРОКРЕДИТ БАНК (БЪЛГАРИЯ) |
| | NASB9620 | БЪЛГАРСКА БАНКА ЗА РАЗВИТИЕ |
| | SOMB9130 | ОБЩИНСКА БАНКА |
| | BGUS9160 | БЪЛГАРО-АМЕРИКАНСКА КРЕДИТНА БАНКА |
| | IABG9470 | ИНТЕРНЕШЪНЪЛ АСЕТ БАНК |
| | BINV9480 | ЕМПОРИКИ БАНК – БЪЛГАРИЯ |
| | DEMI9240 | ТЪРГОВСКА БАНКА Д |
| | CREX9260 | ТОКУДА БАНК |
| | WEBK9310 | НЛБ БАНКА СОФИЯ |
| | TEXI9545 | ЧПБ ТЕКСИМ |
| **III група** | | |
| | CRBA9898 | АЛФА БАНКА – клон БЪЛГАРИЯ |
| | BNPA9440 | БНП ПАРИБА С.А. – клон СОФИЯ |
| | CITI9250 | СИТИ БАНК Н.А. – клон СОФИЯ |
| | INGB9145 | ИНГ БАНК Н.В. – клон СОФИЯ |
| | TCZB9350 | ТЕ-ДЖЕ ЗИРААТ БАНКАСЪ – клон СОФИЯ |
| | RIBR9210 | РЕГИОНАЛНА ИНВЕСТИЦИОННА БАНКА – клон БЪЛГАРИЯ |

* Групирането на банките е само за статистически цели. То не съдържа никакъв елемент на оценка на финансовото им състояние и не следва да се интерпретира като рейтингова система.

*I група* първите пет банки с най-големи активи
*II група* останалите банки
*III група* клонове на чуждестранни банки

*Източник:* БНБ.

**1.8. КАПИТАЛОВА АДЕКВАТНОСТ НА БАНКИТЕ КЪМ 30 ЮНИ 2010 г.**

(съгласно Наредба № 8 на БНБ)

(хил. лв.)

| Позиции | Първа група | Втора група | Банкова система |
|---|---|---|---|
| **СОБСТВЕН КАПИТАЛ (КАПИТАЛОВА БАЗА)*** | **5 434 456** | **3 752 314** | **9 186 770** |
| **Капитал от първи ред** | **4 950 547** | **3 580 892** | **8 531 439** |
| Капитал | 1 525 405 | 2 164 908 | 3 690 313 |
| Резерви | 3 053 764 | 1 283 251 | 4 337 015 |
| Одитирана печалба за текущата година | 0 | 21 082 | 21 082 |
| Други резерви с общо предназначение | 483 240 | 194 851 | 678 091 |
| (-) Нематериални активи | -111 862 | -62 118 | -173 980 |
| **Капитал от втори ред** | **1 375 618** | **655 949** | **2 031 567** |
| Базисен капитал от втори ред | 409 081 | 261 070 | 670 151 |
| Хибридни инструменти | 177 980 | 39 117 | 217 097 |
| Резерви от преоценка на недвижими имоти, в които се помещава банката | 231 101 | 66 464 | 297 565 |
| Инструменти с неопределена дюрация и други подобни инструменти | 0 | 155 489 | 155 489 |
| Добавъчен капитал от втори ред | 966 537 | 394 879 | 1 361 416 |
| Привилегировани акции с натрупващ се дивидент и фиксиран падеж | 0 | 0 | 0 |
| Подчинен срочен дълг | 966 537 | 394 880 | 1 361 417 |
| (-) Превишение на лимита за подчинен срочен дълг и други подобни инструменти | 0 | -2 | -2 |
| (-) Превишение на лимита за капитал от втори ред | 0 | 0 | 0 |
| **(-) НАМАЛЕНИЯ ОТ КАПИТАЛА ОТ ПЪРВИ И ВТОРИ РЕД** | **-891 709** | **-484 527** | **-1 376 236** |
| в т.ч.: (-) от капитала от първи ред | -483 484 | -293 892 | -777 376 |
| в т.ч.: (-) от капитала от втори ред | -408 226 | -190 639 | -598 865 |
| Специфични провизии при използване на стандартен подход | -816 595 | -358 273 | -1 174 868 |
| **КАПИТАЛ ОТ ПЪРВИ РЕД*** | **4 467 064** | **3 287 004** | **7 754 068** |
| **КАПИТАЛ ОТ ВТОРИ РЕД*** | **967 393** | **465 314** | **1 432 707** |
| **КАПИТАЛОВИ ИЗИСКВАНИЯ** | **3 625 191** | **2 489 403** | **6 114 594** |
| Общи капиталови изисквания за кредитен риск, кредитен риск от контрагента, риск от разсейване и сетълмент риск при свободни доставки | 2 084 853 | 1 474 587 | 3 559 440 |
| Сетълмент риск | 0 | 0 | 0 |
| Общи капиталови изисквания за позиционен, валутен и стоков риск | 26 450 | 12 319 | 38 769 |
| Общи капиталови изисквания за операционен риск | 305 491 | 172 695 | 478 186 |
| Други капиталови изисквания | 1 208 398 | 829 803 | 2 038 201 |
| Превишение (+)/недостиг (-) на собствения капитал | 1 809 265 | 1 262 911 | 3 072 176 |
| **ОТНОШЕНИЕ НА ОБЩА КАПИТАЛОВА АДЕКВАТНОСТ (%)** | **17.99** | **18.09** | **18.03** |
| **ОТНОШЕНИЕ НА АДЕКВАТНОСТ НА КАПИТАЛА ОТ ПЪРВИ РЕД (%)** | **14.79** | **15.84** | **15.22** |

* Използвани за изчисленията на съотношенията за адекватност на капитала.

*Източник:* БНБ.

**1.9. ЛИКВИДНОСТ НА БАНКИТЕ КЪМ 30 ЮНИ 2010 г.**
(съгласно Наредба № 11 на БНБ)

(хил. лв.)

| Позиции | Общо | Заложени активи/просрочени активи с 30 или повече дни | На виждане до 7 дни | От 8 дни до 1 месец | Над 1 месец до 3 месеца | Над 3 месеца до 6 месеца | Над 6 месеца до 12 месеца | Над 1 година |
|---|---|---|---|---|---|---|---|---|
| **Първа група** | | | | | | | | |
| ЛИКВИДНИ АКТИВИ | 7 068 982 | 1 410 601 | | | | | | |
| СУМА НА АКТИВИТЕ (входящ поток) | 38 781 321 | 4 324 873 | 8 495 108 | 2 758 514 | 1 135 174 | 2 128 845 | 3 376 133 | 20 887 547 |
| СУМА НА ПАСИВИТЕ (изходящ поток) | 33 985 642 | | 11 963 885 | 5 159 294 | 4 416 886 | 3 876 715 | 3 239 564 | 5 329 298 |
| Коефицент на ликвидните активи | 20.80 | | | | | | | |
| Коефициенти за ликвидност по падежни интервали | | | 71.01 | 31.02 | 10.50 | 15.44 | 21.89 | 115.18 |
| **Втора група** | | | | | | | | |
| ЛИКВИДНИ АКТИВИ | 5 642 062 | 999 949 | | | | | | |
| СУМА НА АКТИВИТЕ (входящ поток) | 26 391 386 | 2 596 284 | 6 997 665 | 1 417 584 | 1 051 765 | 1 712 015 | 2 875 391 | 12 336 966 |
| СУМА НА ПАСИВИТЕ (изходящ поток) | 23 415 811 | | 5 343 372 | 2 892 721 | 3 700 176 | 3 199 346 | 3 163 329 | 5 116 867 |
| Коефицент на ликвидните активи | 24.10 | | 0 | 0 | 0 | 0 | 0 | 0 |
| Коефициенти за ликвидност по падежни интервали | | | 130.96 | 101.17 | 25.67 | 26.29 | 34.81 | 112.98 |
| **Трета група** | | | | | | | | |
| ЛИКВИДНИ АКТИВИ | 800 959 | 354 | | | | | | |
| СУМА НА АКТИВИТЕ (входящ поток) | 3 481 083 | 241 839 | 1 114 434 | 191 447 | 209 638 | 96 102 | 197 960 | 1 671 502 |
| СУМА НА ПАСИВИТЕ (изходящ поток) | 3 636 155 | | 2 421 952 | 293 065 | 173 346 | 228 597 | 262 970 | 256 225 |
| Коефицент на ликвидните активи | 22.03 | | 0 | 0 | 0 | 0 | 0 | 0 |
| Коефициенти за ликвидност по падежни интервали | | | 46.01 | 9.00 | 9.14 | 4.11 | 7.68 | 60.70 |
| **ОБЩО ЗА БАНКОВАТА СИСТЕМА** | 0 | | | | | | | |
| ЛИКВИДНИ АКТИВИ | 13 512 003 | 2 410 904 | | | | | | |
| СУМА НА АКТИВИТЕ (входящ поток) | 68 653 790 | 7 162 996 | 16 607 207 | 4 367 545 | 2 396 577 | 3 936 962 | 6 449 484 | 34 896 015 |
| СУМА НА ПАСИВИТЕ (изходящ поток) | 61 037 608 | | 19 729 209 | 8 345 080 | 8 290 408 | 7 304 658 | 6 665 863 | 10 702 390 |
| Коефицент на ликвидните активи | 22.14 | | | | | | | |
| Коефициенти за ликвидност по падежни интервали | | | 84.18 | 35.21 | 13.93 | 17.40 | 24.56 | 109.71 |

*Източник:* БНБ.

## 1.10. БАЛАНСИ И ОТЧЕТИ ЗА ДОХОДИТЕ НА БАНКИТЕ ПО ГРУПИ

### 1.10.1. БАЛАНС НА БАНКИТЕ ОТ ПЪРВА ГРУПА КЪМ 30 ЮНИ 2010 г.

(хил. лв.)

| | Балансова стойност | в това число | | |
|---|---|---|---|---|
| | | левове | евро | други валути |
| **АКТИВИ** | | | | |
| **Парични средства и парични салда при централни банки** | **3 660 359** | **2 091 487** | **1 505 675** | **63 197** |
| **Финансови активи, държани за търгуване** | **599 133** | **335 543** | **212 686** | **50 904** |
| Деривати, държани за търгуване | 130 222 | 50 421 | 77 796 | 2 005 |
| Капиталови инструменти | 2 609 | 2 609 | 0 | 0 |
| Дългови инструменти | 466 302 | 282 513 | 134 890 | 48 899 |
| Кредити и аванси | 0 | 0 | 0 | 0 |
| **Финансови активи, отчитани по справедлива стойност в печалбата или загубата** | **238 555** | **84 902** | **143 441** | **10 212** |
| Капиталови инструменти | 9 422 | 7 596 | 569 | 1 257 |
| Дългови инструменти | 229 133 | 77 306 | 142 872 | 8 955 |
| Кредити и аванси | 0 | 0 | 0 | 0 |
| **Финансови активи на разположение за продажба** | **930 908** | **332 678** | **368 515** | **229 715** |
| Капиталови инструменти | 24 830 | 19 390 | 2 116 | 3 324 |
| Дългови инструменти | 906 078 | 313 288 | 366 399 | 226 391 |
| Кредити и аванси | 0 | 0 | 0 | 0 |
| **Кредити и вземания (включително финансов лизинг)** | **32 673 937** | **13 533 999** | **18 335 111** | **804 827** |
| Дългови инструменти | 0 | 0 | 0 | 0 |
| Кредити и аванси | 32 673 937 | 13 533 999 | 18 335 111 | 804 827 |
| **Инвестиции, държани до падеж** | **803 935** | **24 379** | **417 215** | **362 341** |
| Дългови инструменти | 803 935 | 24 379 | 417 215 | 362 341 |
| Кредити и аванси | 0 | 0 | 0 | 0 |
| **Деривати отчитане на хеджиране** | **0** | **0** | **0** | **0** |
| Хеджиране на справедлива стойност | 0 | 0 | 0 | 0 |
| Хеджиране на паричен поток | 0 | 0 | 0 | 0 |
| Хеджиране на нетна инвестиция в чуждестранна дейност | 0 | 0 | 0 | 0 |
| Хеджиране на справедлива стойност при лихвен риск | 0 | 0 | 0 | 0 |
| Хеджиране на паричен поток при лихвен риск | 0 | 0 | 0 | 0 |
| **Промени в справедливата стойност на хеджирани позиции в портфейл, хеджиран за лихвен риск** | **0** | **0** | **0** | **0** |
| **Материални активи** | **733 201** | **733 201** | **0** | **0** |
| Имоти, машини и съоръжения | 732 106 | 732 106 | 0 | 0 |
| Инвестиционни имоти | 1 095 | 1 095 | 0 | 0 |
| **Нематериални активи** | **111 862** | **111 862** | **0** | **0** |
| Репутация | 0 | 0 | 0 | 0 |
| Други нематериални активи | 111 862 | 111 862 | 0 | 0 |
| **Инвестиции в асоциирани, дъщерни и съвместни предприятия (отчитани по метода на собствения капитал, включително репутация)** | **67 960** | **67 960** | **0** | **0** |
| **Данъчни активи** | **23 843** | **23 695** | **148** | **0** |
| Текущи данъчни активи | 17 089 | 16 941 | 148 | 0 |
| Отсрочени данъчни активи | 6 754 | 6 754 | 0 | 0 |
| **Други активи** | **140 736** | **127 372** | **11 220** | **2 144** |
| **Нетекущи активи и групи от активи за изваждане от употреба, класифицирани като държани за продажба** | **9 801** | **9 801** | **0** | **0** |
| **ОБЩО АКТИВИ** | **39 994 230** | **17 476 879** | **20 994 011** | **1 523 340** |
| | | | | |
| **ПАСИВИ** | | | | |
| **Депозити от централни банки** | **0** | **0** | **0** | **0** |
| **Финансови пасиви, държани за търгуване** | **165 526** | **26 008** | **126 864** | **12 654** |
| Деривати, държани за търгуване | 165 526 | 26 008 | 126 864 | 12 654 |
| Къси позиции | 0 | 0 | 0 | 0 |
| Депозити на кредитни институции | 0 | 0 | 0 | 0 |
| Депозити, различни от тези на кредитни институции | 0 | 0 | 0 | 0 |
| Дългови сертификати (включително облигации, с намерение за обратно изкупуване в кратък срок) | 0 | 0 | 0 | 0 |
| Други финансови пасиви, държани за търгуване | 0 | 0 | 0 | 0 |
| **Финансови пасиви, отчитани по справедлива стойност в печалбата или загубата** | **0** | **0** | **0** | **0** |
| Депозити на кредитни институции | 0 | 0 | 0 | 0 |
| Депозити, различни от тези на кредитни институции | 0 | 0 | 0 | 0 |
| Дългови сертификати (включително облигации) | 0 | 0 | 0 | 0 |
| Подчинени пасиви | 0 | 0 | 0 | 0 |
| Други финансови пасиви, отчитани по справедлива стойност в печалбата или загубата | 0 | 0 | 0 | 0 |
| **Финансови пасиви, отчитани по амортизирана стойност** | **33 754 851** | **13 165 297** | **18 530 729** | **2 058 825** |
| Депозити на кредитни институции | 6 576 240 | 593 188 | 5 863 098 | 119 954 |
| Депозити, различни от тези на кредитни институции | 25 371 214 | 12 456 808 | 10 975 535 | 1 938 871 |
| Дългови сертификати (включително облигации) | 218 670 | 40 002 | 178 668 | 0 |
| Подчинени пасиви | 1 249 155 | 29 859 | 1 219 296 | 0 |
| Други финансови пасиви, отчитани по амортизирана стойност | 339 572 | 45 440 | 294 132 | 0 |

(продължава)

1.10.1. БАЛАНС НА БАНКИТЕ ОТ ПЪРВА ГРУПА КЪМ 30 ЮНИ 2010 г.
(продължение) (хил. лв.)

| | Балансова стойност | в това число | | |
|---|---|---|---|---|
| | | левове | евро | други валути |
| **Финансови пасиви, свързани с прехвърлени финансови активи** | **0** | **0** | **0** | **0** |
| **Деривати отчитане на хеджиране** | **31 446** | **0** | **29 142** | **2 304** |
| Хеджиране на справедлива стойност | 27 104 | 0 | 27 104 | 0 |
| Хеджиране на паричен поток | 0 | 0 | 0 | 0 |
| Хеджиране на нетна инвестиция в чуждестранна дейност | 0 | 0 | 0 | 0 |
| Хеджиране на справедлива стойност при лихвен риск | 0 | 0 | 0 | 0 |
| Хеджиране на паричен поток при лихвен риск | 4 342 | 0 | 2 038 | 2 304 |
| **Промени в справедливата стойност на хеджирани позиции в портфейл, хеджиран за лихвен риск** | **0** | **0** | **0** | **0** |
| **Провизии** | **65 265** | **43 616** | **1 426** | **20 223** |
| Преструктуриране | 0 | 0 | 0 | 0 |
| Неуредени правни въпроси и данъчни искове | 14 703 | 8 373 | 1 072 | 5 258 |
| Пенсии и други задължения за компенсации след пенсиониране | 13 691 | 13 691 | 0 | 0 |
| Кредитни ангажименти и гаранции | 21 442 | 6 477 | 0 | 14 965 |
| Обременяващи договори | 0 | 0 | 0 | 0 |
| Други провизии | 15 429 | 15 075 | 354 | 0 |
| **Данъчни пасиви** | **35 874** | **35 874** | **0** | **0** |
| Текущи данъчни пасиви | 517 | 517 | 0 | 0 |
| Отсрочени данъчни пасиви | 35 357 | 35 357 | 0 | 0 |
| **Други пасиви** | **191 406** | **135 530** | **45 942** | **9 934** |
| **Дялов капитал, платим при поискване (например кооперативни акции)** | **0** | **0** | **0** | **0** |
| **Пасиви, включени в групи от пасиви за изваждане от употреба, класифицирани като държани за продажба** | **0** | **0** | **0** | **0** |
| **ОБЩО ПАСИВИ** | **34 244 368** | **13 406 325** | **18 734 103** | **2 103 940** |
| | | | | |
| **КАПИТАЛ И МАЛЦИНСТВЕНО УЧАСТИЕ** | | | | |
| **Емитиран капитал** | **1 525 405** | **1 525 405** | | |
| Внесен капитал | 1 525 405 | 1 525 405 | | |
| Поискан, но невнесен капитал | 0 | 0 | | |
| **Премиен резерв** | **0** | **0** | | |
| **Друг капитал** | **0** | **0** | | |
| Капиталов компонент на финансови инструменти | 0 | 0 | | |
| Други капиталови инструменти | 0 | 0 | | |
| **Преоценъчни резерви и други оценъчни разлики от:** | **226 803** | **226 803** | | |
| Материални активи | 253 971 | 253 971 | | |
| Нематериални активи | 0 | 0 | | |
| Хеджиране на нетна инвестиция в чуждестранна дейност (ефективна част) | 0 | 0 | | |
| Преизчисляване в чуждестранна валута | 0 | 0 | | |
| Хеджиране на паричен поток (ефективна част) | -2 869 | -2 869 | | |
| Финансови активи на разположение за продажба | -24 299 | -24 299 | | |
| Нетекущи активи или групи от активи за изваждане от употреба, държани за продажба | 0 | 0 | | |
| Други позиции | 0 | 0 | | |
| **Резерви (включително неразпределени печалби)** | **3 746 741** | **3 746 741** | | |
| **Изкупени обратно собствени акции** | **0** | **0** | | |
| **Доход от текущата година** | **250 913** | **250 913** | | |
| **Междинни дивиденти** | **0** | **0** | | |
| **Малцинствено участие** | **0** | **0** | | |
| Преоценъчни резерви и други оценъчни разлики | 0 | 0 | | |
| Други позиции | 0 | 0 | | |
| **ОБЩО КАПИТАЛ** | **5 749 862** | **5 749 862** | | |
| | | | | |
| **ОБЩО ПАСИВИ И КАПИТАЛ** | **39 994 230** | **19 156 187** | **18 734 103** | **2 103 940** |

*Източник:* БНБ.

1.10.2. ОТЧЕТ ЗА ДОХОДИТЕ НА БАНКИТЕ ОТ ПЪРВА ГРУПА КЪМ 30 ЮНИ 2010 г.

(хил. лв.)

| Продължаващи (непреустановени) дейности | Обща сума | в това число | | |
|---|---|---|---|---|
| | | левове | евро | други валути |
| **Финансови и оперативни приходи и разходи** | **1 175 314** | **769 398** | **394 756** | **11 160** |
| **Приходи от лихви** | **1 506 208** | **824 187** | **648 373** | **33 648** |
| Парични средства и парични салда при централни банки | 0 | 0 | 0 | 0 |
| Финансови активи, държани за търгуване (ако са отчитани отделно) | 38 983 | 19 633 | 13 541 | 5 809 |
| Финансови активи, отчитани по справедлива стойност в печалбата или загубата (ако са отчитани отделно) | 7 360 | 2 684 | 4 646 | 30 |
| Финансови активи на разположение за продажба | 24 165 | 7 992 | 10 529 | 5 644 |
| Кредити и вземания (включително финансов лизинг) | 1 412 929 | 793 369 | 607 593 | 11 967 |
| Инвестиции, държани до падеж | 17 473 | 509 | 9 233 | 7 731 |
| Деривати отчитане на хеджиране на лихвен риск | 5 298 | 0 | 2 831 | 2 467 |
| Други активи | 0 | 0 | 0 | 0 |
| **Разходи за лихви** | **584 019** | **273 227** | **283 475** | **27 317** |
| Депозити на централни банки | 0 | 0 | 0 | 0 |
| Финансови пасиви, държани за търгуване (ако са отчитани отделно) | 25 022 | 12 236 | 11 466 | 1 320 |
| Финансови пасиви, отчитани по справедлива стойност в печалбата или загубата (ако са отчитани отделно) | 0 | 0 | 0 | 0 |
| Финансови пасиви, отчитани по амортизирана стойност | 547 523 | 260 984 | 266 166 | 20 373 |
| Деривати отчитане на хеджиране на лихвен риск | 11 467 | 0 | 5 843 | 5 624 |
| Други пасиви | 7 | 7 | 0 | 0 |
| **Разходи за акционерен капитал, платим при поискване** | **0** | **0** | | |
| **Приходи от дивиденти** | **1 445** | **958** | **479** | **8** |
| Финансови активи, държани за търгуване (ако са отчитани отделно) | 103 | 103 | 0 | 0 |
| Финансови активи, отчитани по справедлива стойност в печалбата или загубата (ако са отчитани отделно) | 0 | 0 | 0 | 0 |
| Финансови активи на разположение за продажба | 1 342 | 855 | 479 | 8 |
| **Приходи от такси и комисиони** | **243 379** | **201 924** | **35 236** | **6 219** |
| **Разходи за такси и комисиони** | **23 826** | **16 571** | **5 857** | **1 398** |
| **Нетни реализирани печалби (загуби) от финансови активи и финансови пасиви, отчитани не по справедлива стойност в печалбата или загубата** | **485** | **485** | | |
| Финансови активи на разположение за продажба | 485 | 485 | | |
| Кредити и вземания (включително финансов лизинг) | 0 | 0 | | |
| Инвестиции, държани до падеж | 0 | 0 | | |
| Финансови пасиви, отчитани по амортизирана стойност | 0 | 0 | | |
| Други | 0 | 0 | | |
| **Нетни печалби (загуби) от финансови активи и пасиви, държани за търгуване** | **26 692** | **26 692** | | |
| Капиталови инструменти и свързани с тях деривати | -21 | -21 | | |
| Лихвени инструменти и свързани с тях деривати | 8 191 | 8 191 | | |
| Валутна търговия | 17 955 | 17 955 | | |
| Инструменти за кредитен риск и свързани с тях деривати | 567 | 567 | | |
| Стоки и свързани с тях деривати | 0 | 0 | | |
| Други (включително хибридни деривати) | 0 | 0 | | |
| **Нетни печалби (загуби) от финансови активи и пасиви, отчитани по справедлива стойност в печалбата или загубата** | **1 602** | **1 602** | | |
| **Нетни печалби (загуби) от отчитане на хеджиране** | **-16** | **-16** | | |
| **Нетни валутни разлики** | **705** | **705** | | |
| **Нетни печалби (загуби) от отписани активи, различни от държаните за продажба** | **25** | **25** | | |
| **Други оперативни приходи** | **5 441** | **5 441** | | |
| **Други оперативни разходи** | **2 807** | **2 807** | | |
| **Административни разходи** | **422 451** | | | |
| Разходи за персонал | 185 086 | | | |
| Общи административни разходи | 237 365 | | | |
| **Амортизация** | **63 032** | | | |
| Имоти, машини и съоръжения | 47 847 | | | |
| Инвестиционни имоти | 9 | | | |
| Нематериални активи (различни от репутация) | 15 176 | | | |
| **Провизии** | **2 847** | | | |
| **Обезценка** | **416 426** | | | |
| *Обезценка на финансови активи, отчитани не по справедлива стойност в печалбата или загубата* | *416 405* | | | |
| Финансови активи, отчитани по себестойност (некотирани капиталови финансови активи) | 0 | | | |
| Финансови активи на разположение за продажба | 110 | | | |
| Кредити и вземания (включително финансов лизинг) | 416 295 | | | |
| Инвестиции, държани до падеж | 0 | | | |
| *Обезценка на нефинансови активи* | *21* | | | |
| Имоти, машини и съоръжения | 9 | | | |
| Инвестиционни имоти | 0 | | | |
| Репутация | 0 | | | |
| Нематериални активи (различни от репутация) | 12 | | | |
| Инвестиции в асоциирани и съвместни предприятия, отчитани по метода на собствения капитал | 0 | | | |
| Други | 0 | | | |

(продължава)

1.10.2. ОТЧЕТ ЗА ДОХОДИТЕ НА БАНКИТЕ ОТ ПЪРВА ГРУПА КЪМ 30 ЮНИ 2010 г.
(продължение)

(хил. лв.)

| Продължаващи (непреустановени) дейности | Обща сума | в това число | | |
|---|---|---|---|---|
| | | левове | евро | други валути |
| **Отрицателна репутация, призната незабавно в печалбата или загубата** | **0** | | | |
| **Дял от печалбата или загубата в асоциирани и съвместни предприятия, отчитан по метода на собствения капитал** | **7 253** | | | |
| **Печалба или загуба от нетекущи активи и групи от активи за изваждане от употреба, класифицирани като държани за продажба, без да са определени за преустановени дейности** | **0** | | | |
| **ОБЩО ПЕЧАЛБА ИЛИ ЗАГУБА ОТ ПРОДЪЛЖАВАЩИ (НЕПРЕУСТАНОВЕНИ) ДЕЙНОСТИ ПРЕДИ ДАНЪЧНИ ОТЧИСЛЕНИЯ** | **277 811** | | | |
| **Данъчен разход (приход), свързан с печалбата или загубата от продължаващи (непреустановени) дейности** | **26 898** | | | |
| **ОБЩО ПЕЧАЛБА ИЛИ ЗАГУБА ОТ ПРОДЪЛЖАВАЩИ (НЕПРЕУСТАНОВЕНИ) ДЕЙНОСТИ СЛЕД ДАНЪЧНИ ОТЧИСЛЕНИЯ** | **250 913** | | | |
| **Печалба или загуба след данъчни отчисления от преустановени дейности** | **0** | | | |
| **ОБЩО ПЕЧАЛБА ИЛИ ЗАГУБА СЛЕД ДАНЪЧНИ ОТЧИСЛЕНИЯ И ПРЕУСТАНОВЕНИ ДЕЙНОСТИ** | **250 913** | | | |
| **Печалба или загуба, свързана с малцинствено участие** | **0** | | | |
| **ПЕЧАЛБА ИЛИ ЗАГУБА, СВЪРЗАНА С АКЦИОНЕРИТЕ НА ПРЕДПРИЯТИЕТО-МАЙКА** | **250 913** | | | |

*Източник:* БНБ.

1.10.3. БАЛАНС НА БАНКИТЕ ОТ ВТОРА ГРУПА КЪМ 30 ЮНИ 2010 г.

(хил. лв.)

| | Балансова стойност | в това число | | |
|---|---|---|---|---|
| | | левове | евро | други валути |
| **АКТИВИ** | | | | |
| **Парични средства и парични салда при централни банки** | **2 388 583** | **1 313 363** | **996 417** | **78 803** |
| **Финансови активи, държани за търгуване** | **217 302** | **107 876** | **86 336** | **23 090** |
| Деривати, държани за търгуване | 15 727 | 4 065 | 7 177 | 4 485 |
| Капиталови инструменти | 12 780 | 12 777 | 0 | 3 |
| Дългови инструменти | 188 795 | 91 034 | 79 159 | 18 602 |
| Кредити и аванси | 0 | 0 | 0 | 0 |
| **Финансови активи, отчитани по справедлива стойност в печалбата или загубата** | **254 396** | **206 297** | **43 887** | **4 212** |
| Капиталови инструменти | 189 | 0 | 115 | 74 |
| Дългови инструменти | 254 207 | 206 297 | 43 772 | 4 138 |
| Кредити и аванси | 0 | 0 | 0 | 0 |
| **Финансови активи на разположение за продажба** | **976 278** | **282 694** | **617 952** | **75 632** |
| Капиталови инструменти | 51 768 | 44 428 | 3 995 | 3 345 |
| Дългови инструменти | 924 510 | 238 266 | 613 957 | 72 287 |
| Кредити и аванси | 0 | 0 | 0 | 0 |
| **Кредити и вземания (включително финансов лизинг)** | **21 817 585** | **7 097 187** | **13 191 301** | **1 529 097** |
| Дългови инструменти | 2 019 | 0 | 2 019 | 0 |
| Кредити и аванси | 21 815 566 | 7 097 187 | 13 189 282 | 1 529 097 |
| **Инвестиции, държани до падеж** | **692 924** | **417 423** | **223 430** | **52 071** |
| Дългови инструменти | 692 924 | 417 423 | 223 430 | 52 071 |
| Кредити и аванси | 0 | 0 | 0 | 0 |
| **Деривати отчитане на хеджиране** | **10 470** | **0** | **10 459** | **11** |
| Хеджиране на справедлива стойност | 10 470 | 0 | 10 459 | 11 |
| Хеджиране на паричен поток | 0 | 0 | 0 | 0 |
| Хеджиране на нетна инвестиция в чуждестранна дейност | 0 | 0 | 0 | 0 |
| Хеджиране на справедлива стойност при лихвен риск | 0 | 0 | 0 | 0 |
| Хеджиране на паричен поток при лихвен риск | 0 | 0 | 0 | 0 |
| **Промени в справедливата стойност на хеджирани позиции в портфейл, хеджиран за лихвен риск** | **0** | **0** | **0** | **0** |
| **Материални активи** | **573 470** | **573 443** | **27** | **0** |
| Имоти, машини и съоръжения | 544 143 | 544 116 | 27 | 0 |
| Инвестиционни имоти | 29 327 | 29 327 | 0 | 0 |
| **Нематериални активи** | **62 118** | **62 118** | **0** | **0** |
| Репутация | 0 | 0 | 0 | 0 |
| Други нематериални активи | 62 118 | 62 118 | 0 | 0 |
| **Инвестиции в асоциирани, дъщерни и съвместни предприятия (отчитани по метода на собствения капитал, включително репутация)** | **126 089** | **59 020** | **55 367** | **11 702** |
| **Данъчни активи** | **19 499** | **19 279** | **220** | **0** |
| Текущи данъчни активи | 17 997 | 17 777 | 220 | 0 |
| Отсрочени данъчни активи | 1 502 | 1 502 | 0 | 0 |
| **Други активи** | **238 020** | **208 451** | **25 555** | **4 014** |
| **Нетекущи активи и групи от активи за изваждане от употреба, класифицирани като държани за продажба** | **52 711** | **52 711** | **0** | **0** |
| **ОБЩО АКТИВИ** | **27 429 445** | **10 399 862** | **15 250 951** | **1 778 632** |
| | | | | |
| **ПАСИВИ** | | | | |
| **Депозити от централни банки** | **0** | **0** | **0** | **0** |
| **Финансови пасиви, държани за търгуване** | **11 358** | **2 000** | **7 001** | **2 357** |
| Деривати, държани за търгуване | 11 358 | 2 000 | 7 001 | 2 357 |
| Къси позиции | 0 | 0 | 0 | 0 |
| Депозити на кредитни институции | 0 | 0 | 0 | 0 |
| Депозити, различни от тези на кредитни институции | 0 | 0 | 0 | 0 |
| Дългови сертификати (включително облигации, с намерение за обратно изкупуване в кратък срок) | 0 | 0 | 0 | 0 |
| Други финансови пасиви, държани за търгуване | 0 | 0 | 0 | 0 |
| **Финансови пасиви, отчитани по справедлива стойност в печалбата или загубата** | **0** | **0** | **0** | **0** |
| Депозити на кредитни институции | 0 | 0 | 0 | 0 |
| Депозити, различни от тези на кредитни институции | 0 | 0 | 0 | 0 |
| Дългови сертификати (включително облигации) | 0 | 0 | 0 | 0 |
| Подчинени пасиви | 0 | 0 | 0 | 0 |
| Други финансови пасиви, отчитани по справедлива стойност в печалбата или загубата | 0 | 0 | 0 | 0 |
| **Финансови пасиви, отчитани по амортизирана стойност** | **23 399 861** | **8 504 602** | **12 790 856** | **2 104 403** |
| Депозити на кредитни институции | 4 392 487 | 750 131 | 3 393 498 | 248 858 |
| Депозити, различни от тези на кредитни институции | 17 779 483 | 7 661 503 | 8 344 319 | 1 773 661 |
| Дългови сертификати (включително облигации) | 431 412 | 0 | 381 539 | 49 873 |
| Подчинени пасиви | 579 944 | 11 577 | 567 710 | 657 |
| Други финансови пасиви, отчитани по амортизирана стойност | 216 535 | 81 391 | 103 790 | 31 354 |
| **Финансови пасиви, свързани с прехвърлени финансови активи** | **0** | **0** | **0** | **0** |
| **Деривати отчитане на хеджиране** | **183** | **0** | **183** | **0** |
| Хеджиране на справедлива стойност | 183 | 0 | 183 | 0 |

(продължава)

1.10.3. БАЛАНС НА БАНКИТЕ ОТ ВТОРА ГРУПА КЪМ 30 ЮНИ 2010 г.
(продължение) (хил. лв.)

| | Балансова стойност | в това число | | |
|---|---|---|---|---|
| | | левове | евро | други валути |
| Хеджиране на паричен поток | 0 | 0 | 0 | 0 |
| Хеджиране на нетна инвестиция в чуждестранна дейност | 0 | 0 | 0 | 0 |
| Хеджиране на справедлива стойност при лихвен риск | 0 | 0 | 0 | 0 |
| Хеджиране на паричен поток при лихвен риск | 0 | 0 | 0 | 0 |
| **Промени в справедливата стойност на хеджирани позиции в портфейл, хеджиран за лихвен риск** | **0** | **0** | **0** | **0** |
| **Провизии** | **4 592** | **4 561** | **23** | **8** |
| Преструктуриране | 0 | 0 | 0 | 0 |
| Неуредени правни въпроси и данъчни искове | 12 | 3 | 1 | 8 |
| Пенсии и други задължения за компенсации след пенсиониране | 3 067 | 3 067 | 0 | 0 |
| Кредитни ангажименти и гаранции | 948 | 926 | 22 | 0 |
| Обременяващи договори | 0 | 0 | 0 | 0 |
| Други провизии | 565 | 565 | 0 | 0 |
| **Данъчни пасиви** | **18 164** | **17 296** | **867** | **1** |
| Текущи данъчни пасиви | 6 771 | 5 903 | 867 | 1 |
| Отсрочени данъчни пасиви | 11 393 | 11 393 | 0 | 0 |
| **Други пасиви** | **157 564** | **95 460** | **52 504** | **9 600** |
| **Дялов капитал, платим при поискване (например кооперативни акции)** | **0** | **0** | **0** | **0** |
| **Пасиви, включени в групи от пасиви за изваждане от употреба, класифицирани като държани за продажба** | **0** | **0** | **0** | **0** |
| **ОБЩО ПАСИВИ** | **23 591 722** | **8 623 919** | **12 851 434** | **2 116 369** |
| | | | | |
| **КАПИТАЛ И МАЛЦИНСТВЕНО УЧАСТИЕ** | | | | |
| **Емитиран капитал** | **1 836 967** | **1 836 967** | | |
| Внесен капитал | 1 836 967 | 1 836 967 | | |
| Поискан, но невнесен капитал | 0 | 0 | | |
| **Премиен резерв** | **327 941** | **327 941** | | |
| **Друг капитал** | **0** | **0** | | |
| Капиталов компонент на финансови инструменти | 0 | 0 | | |
| Други капиталови инструменти | 0 | 0 | | |
| **Преоценъчни резерви и други оценъчни разлики от:** | **50 293** | **50 293** | | |
| Материални активи | 67 356 | 67 356 | | |
| Нематериални активи | 0 | 0 | | |
| Хеджиране на нетна инвестиция в чуждестранна дейност (ефективна част) | 0 | 0 | | |
| Преизчисляване в чуждестранна валута | 0 | 0 | | |
| Хеджиране на паричен поток (ефективна част) | 0 | 0 | | |
| Финансови активи на разположение за продажба | -17 063 | -17 063 | | |
| Нетекущи активи или групи от активи за изваждане от употреба, държани за продажба | 0 | 0 | | |
| Други позиции | 0 | 0 | | |
| **Резерви (включително неразпределени печалби)** | **1 497 510** | **1 497 510** | | |
| **Изкупени обратно собствени акции** | **0** | **0** | | |
| **Доход от текущата година** | **125 012** | **125 012** | | |
| **Междинни дивиденти** | **0** | **0** | | |
| **Малцинствено участие** | **0** | **0** | | |
| Преоценъчни резерви и други оценъчни разлики | 0 | 0 | | |
| Други позиции | 0 | 0 | | |
| **ОБЩО КАПИТАЛ** | **3 837 723** | **3 837 723** | | |
| | | | | |
| **ОБЩО ПАСИВИ И КАПИТАЛ** | **27 429 445** | **12 461 642** | **12 851 434** | **2 116 369** |

*Източник:* БНБ.

1.10.4. ОТЧЕТ ЗА ДОХОДИТЕ НА БАНКИТЕ ОТ ВТОРА ГРУПА КЪМ 30 ЮНИ 2010 г.

(хил. лв.)

| Продължаващи (непреустановени) дейности | Обща сума | в това число | | |
|---|---|---|---|---|
| | | левове | евро | други валути |
| **Финансови и оперативни приходи и разходи** | **989 376** | **610 139** | **362 791** | **16 446** |
| **Приходи от лихви** | **1 433 244** | **661 818** | **722 522** | **48 904** |
| Парични средства и парични салда при централни банки | 25 | 0 | 25 | 0 |
| Финансови активи, държани за търгуване (ако са отчитани отделно) | 6 636 | 3 749 | 2 406 | 481 |
| Финансови активи, отчитани по справедлива стойност в печалбата или загубата (ако са отчитани отделно) | 12 306 | 8 387 | 3 419 | 500 |
| Финансови активи на разположение за продажба | 27 949 | 18 338 | 7 981 | 1 630 |
| Кредити и вземания (включително финансов лизинг) | 1 361 171 | 617 803 | 698 492 | 44 876 |
| Инвестиции, държани до падеж | 24 965 | 13 530 | 10 018 | 1 417 |
| Деривати отчитане на хеджиране на лихвен риск | 0 | 0 | 0 | 0 |
| Други активи | 192 | 11 | 181 | 0 |
| **Разходи за лихви** | **710 585** | **251 316** | **419 654** | **39 615** |
| Депозити на централни банки | 0 | 0 | 0 | 0 |
| Финансови пасиви, държани за търгуване (ако са отчитани отделно) | 198 | 198 | 0 | 0 |
| Финансови пасиви, отчитани по справедлива стойност в печалбата или загубата (ако са отчитани отделно) | 0 | 0 | 0 | 0 |
| Финансови пасиви, отчитани по амортизирана стойност | 710 018 | 250 754 | 419 654 | 39 610 |
| Деривати отчитане на хеджиране на лихвен риск | 0 | 0 | 0 | 0 |
| Други пасиви | 369 | 364 | 0 | 5 |
| **Разходи за акционерен капитал, платим при поискване** | **0** | **0** | | |
| **Приходи от дивиденти** | **685** | **655** | **29** | **1** |
| Финансови активи, държани за търгуване (ако са отчитани отделно) | 417 | 417 | 0 | 0 |
| Финансови активи, отчитани по справедлива стойност в печалбата или загубата (ако са отчитани отделно) | 1 | 1 | 0 | 0 |
| Финансови активи на разположение за продажба | 267 | 237 | 29 | 1 |
| **Приходи от такси и комисиони** | **221 430** | **147 943** | **65 209** | **8 278** |
| **Разходи за такси и комисиони** | **23 981** | **17 544** | **5 315** | **1 122** |
| **Нетни реализирани печалби (загуби) от финансови активи и финансови пасиви, отчитани не по справедлива стойност в печалбата или загубата** | **3 857** | **3 857** | | |
| Финансови активи на разположение за продажба | 5 069 | 5 069 | | |
| Кредити и вземания (включително финансов лизинг) | 45 | 45 | | |
| Инвестиции, държани до падеж | -1 178 | -1 178 | | |
| Финансови пасиви, отчитани по амортизирана стойност | 0 | 0 | | |
| Други | -79 | -79 | | |
| **Нетни печалби (загуби) от финансови активи и пасиви, държани за търгуване** | **28 568** | **28 568** | | |
| Капиталови инструменти и свързани с тях деривати | -410 | -410 | | |
| Лихвени инструменти и свързани с тях деривати | 7 921 | 7 921 | | |
| Валутна търговия | 27 629 | 27 629 | | |
| Инструменти за кредитен риск и свързани с тях деривати | 0 | 0 | | |
| Стоки и свързани с тях деривати | -2 | -2 | | |
| Други (включително хибридни деривати) | -6 570 | -6 570 | | |
| **Нетни печалби (загуби) от финансови активи и пасиви, отчитани по справедлива стойност в печалбата или загубата** | **242** | **242** | | |
| **Нетни печалби (загуби) от отчитане на хеджиране** | **-1** | **-1** | | |
| **Нетни валутни разлики** | **19 102** | **19 102** | | |
| **Нетни печалби (загуби) от отписани активи, различни от държаните за продажба** | **168** | **168** | | |
| **Други оперативни приходи** | **24 342** | **24 342** | | |
| **Други оперативни разходи** | **7 695** | **7 695** | | |
| **Административни разходи** | **517 180** | | | |
| Разходи за персонал | 213 332 | | | |
| Общи административни разходи | 303 848 | | | |
| **Амортизация** | **66 685** | | | |
| Имоти, машини и съоръжения | 56 705 | | | |
| Инвестиционни имоти | 180 | | | |
| Нематериални активи (различни от репутация) | 9 800 | | | |
| **Провизии** | **4 326** | | | |
| **Обезценка** | **149 779** | | | |
| *Обезценка на финансови активи, отчитани не по справедлива стойност в печалбата или загубата* | *148 972* | | | |
| Финансови активи, отчитани по себестойност (некотирани капиталови финансови активи) | 0 | | | |
| Финансови активи на разположение за продажба | 0 | | | |
| Кредити и вземания (включително финансов лизинг) | 148 972 | | | |
| Инвестиции, държани до падеж | 0 | | | |
| *Обезценка на нефинансови активи* | *807* | | | |
| Имоти, машини и съоръжения | 0 | | | |
| Инвестиционни имоти | 0 | | | |
| Репутация | 0 | | | |
| Нематериални активи (различни от репутация) | 0 | | | |
| Инвестиции в асоциирани и съвместни предприятия, отчитани по метода на собствения капитал | 0 | | | |
| Други | 807 | | | |

(продължава)

1.10.4. ОТЧЕТ ЗА ДОХОДИТЕ НА БАНКИТЕ ОТ ВТОРА ГРУПА КЪМ 30 ЮНИ 2010 г.
(продължение)

(хил. лв.)

| Продължаващи (непреустановени) дейности | Обща сума | в това число | | |
|---|---|---|---|---|
| | | левове | евро | други валути |
| **Отрицателна репутация, призната незабавно в печалбата или загубата** | **0** | | | |
| **Дял от печалбата или загубата в асоциирани и съвместни предприятия, отчитан по метода на собствения капитал** | **0** | | | |
| **Печалба или загуба от нетекущи активи и групи от активи за изваждане от употреба, класифицирани като държани за продажба, без да са определени за преустановени дейности** | **-85** | | | |
| **ОБЩО ПЕЧАЛБА ИЛИ ЗАГУБА ОТ ПРОДЪЛЖАВАЩИ (НЕПРЕУСТАНОВЕНИ) ДЕЙНОСТИ ПРЕДИ ДАНЪЧНИ ОТЧИСЛЕНИЯ** | **251 321** | | | |
| **Данъчен разход (приход), свързан с печалбата или загубата от продължаващи (непреустановени) дейности** | **26 163** | | | |
| **ОБЩО ПЕЧАЛБА ИЛИ ЗАГУБА ОТ ПРОДЪЛЖАВАЩИ (НЕПРЕУСТАНОВЕНИ) ДЕЙНОСТИ СЛЕД ДАНЪЧНИ ОТЧИСЛЕНИЯ** | **225 158** | | | |
| **Печалба или загуба след данъчни отчисления от преустановени дейности** | **0** | | | |
| **ОБЩО ПЕЧАЛБА ИЛИ ЗАГУБА СЛЕД ДАНЪЧНИ ОТЧИСЛЕНИЯ И ПРЕУСТАНОВЕНИ ДЕЙНОСТИ** | **225 158** | | | |
| **Печалба или загуба, свързана с малцинствено участие** | **0** | | | |
| **ПЕЧАЛБА ИЛИ ЗАГУБА, СВЪРЗАНА С АКЦИОНЕРИТЕ НА ПРЕДПРИЯТИЕТО–МАЙКА** | **225 158** | | | |

*Източник:* БНБ.

1.10.5. БАЛАНС НА БАНКИТЕ ОТ ТРЕТА ГРУПА КЪМ 30 ЮНИ 2010 г.

(хил. лв.)

| | Балансова стойност | в това число | | |
|---|---|---|---|---|
| | | левове | евро | други валути |
| **АКТИВИ** | | | | |
| **Парични средства и парични салда при централни банки** | **279 901** | **209 393** | **65 418** | **5 090** |
| **Финансови активи, държани за търгуване** | **98 555** | **44 095** | **47 915** | **6 545** |
| Деривати, държани за търгуване | 20 219 | 1 733 | 15 654 | 2 832 |
| Капиталови инструменти | 0 | 0 | 0 | 0 |
| Дългови инструменти | 78 336 | 42 362 | 32 261 | 3 713 |
| Кредити и аванси | 0 | 0 | 0 | 0 |
| **Финансови активи, отчитани по справедлива стойност в печалбата или загубата** | **113 891** | **11 509** | **97 596** | **4 786** |
| Капиталови инструменти | 0 | 0 | 0 | 0 |
| Дългови инструменти | 0 | 0 | 0 | 0 |
| Кредити и аванси | 113 891 | 11 509 | 97 596 | 4 786 |
| **Финансови активи на разположение за продажба** | **76 356** | **60 414** | **15 942** | **0** |
| Капиталови инструменти | 238 | 238 | 0 | 0 |
| Дългови инструменти | 76 118 | 60 176 | 15 942 | 0 |
| Кредити и аванси | 0 | 0 | 0 | 0 |
| **Кредити и вземания (включително финансов лизинг)** | **2 932 496** | **420 239** | **2 445 732** | **66 525** |
| Дългови инструменти | 0 | 0 | 0 | 0 |
| Кредити и аванси | 2 932 496 | 420 239 | 2 445 732 | 66 525 |
| **Инвестиции, държани до падеж** | **0** | **0** | **0** | **0** |
| Дългови инструменти | 0 | 0 | 0 | 0 |
| Кредити и аванси | 0 | 0 | 0 | 0 |
| **Деривати отчитане на хеджиране** | **0** | **0** | **0** | **0** |
| Хеджиране на справедлива стойност | 0 | 0 | 0 | 0 |
| Хеджиране на паричен поток | 0 | 0 | 0 | 0 |
| Хеджиране на нетна инвестиция в чуждестранна дейност | 0 | 0 | 0 | 0 |
| Хеджиране на справедлива стойност при лихвен риск | 0 | 0 | 0 | 0 |
| Хеджиране на паричен поток при лихвен риск | 0 | 0 | 0 | 0 |
| **Промени в справедливата стойност на хеджирани позиции в портфейл, хеджиран за лихвен риск** | **0** | **0** | **0** | **0** |
| **Материални активи** | **50 683** | **50 683** | **0** | **0** |
| Имоти, машини и съоръжения | 50 683 | 50 683 | 0 | 0 |
| Инвестиционни имоти | 0 | 0 | 0 | 0 |
| **Нематериални активи** | **10 143** | **10 143** | **0** | **0** |
| Репутация | 0 | 0 | 0 | 0 |
| Други нематериални активи | 10 143 | 10 143 | 0 | 0 |
| **Инвестиции в асоциирани, дъщерни и съвместни предприятия (отчитани по метода на собствения капитал, включително репутация)** | **0** | **0** | **0** | **0** |
| **Данъчни активи** | **15 910** | **15 910** | **0** | **0** |
| Текущи данъчни активи | 1 216 | 1 216 | 0 | 0 |
| Отсрочени данъчни активи | 14 694 | 14 694 | 0 | 0 |
| **Други активи** | 29 575 | 6 908 | 21 478 | 1 189 |
| **Нетекущи активи и групи от активи за изваждане от употреба, класифицирани като държани за продажба** | **0** | **0** | **0** | **0** |
| **ОБЩО АКТИВИ** | **3 607 510** | **829 294** | **2 694 081** | **84 135** |
| | | | | |
| **ПАСИВИ** | | | | |
| **Депозити от централни банки** | **0** | **0** | **0** | **0** |
| **Финансови пасиви, държани за търгуване** | **13 141** | **0** | **9 808** | **3 333** |
| Деривати, държани за търгуване | 13 141 | 0 | 9 808 | 3 333 |
| Къси позиции | 0 | 0 | 0 | 0 |
| Депозити на кредитни институции | 0 | 0 | 0 | 0 |
| Депозити, различни от тези на кредитни институции | 0 | 0 | 0 | 0 |
| Дългови сертификати (включително облигации, с намерение за обратно изкупуване в кратък срок) | 0 | 0 | 0 | 0 |
| Други финансови пасиви, държани за търгуване | 0 | 0 | 0 | 0 |
| **Финансови пасиви, отчитани по справедлива стойност в печалбата или загубата** | **135 927** | **102 000** | **29 141** | **4 786** |
| Депозити на кредитни институции | 135 927 | 102 000 | 29 141 | 4 786 |
| Депозити, различни от тези на кредитни институции | 0 | 0 | 0 | 0 |
| Дългови сертификати (включително облигации) | 0 | 0 | 0 | 0 |
| Подчинени пасиви | 0 | 0 | 0 | 0 |
| Други финансови пасиви, отчитани по справедлива стойност в печалбата или загубата | 0 | 0 | 0 | 0 |
| **Финансови пасиви, отчитани по амортизирана стойност** | **3 486 922** | **1 159 270** | **2 220 664** | **106 988** |
| Депозити на кредитни институции | 1 542 395 | 190 298 | 1 344 531 | 7 566 |
| Депозити, различни от тези на кредитни институции | 1 944 527 | 968 972 | 876 133 | 99 422 |
| Дългови сертификати (включително облигации) | 0 | 0 | 0 | 0 |
| Подчинени пасиви | 0 | 0 | 0 | 0 |
| Други финансови пасиви, отчитани по амортизирана стойност | 0 | 0 | 0 | 0 |
| **Финансови пасиви, свързани с прехвърлени финансови активи** | **0** | **0** | **0** | **0** |
| **Деривати отчитане на хеджиране** | **0** | **0** | **0** | **0** |
| Хеджиране на справедлива стойност | 0 | 0 | 0 | 0 |
| Хеджиране на паричен поток | 0 | 0 | 0 | 0 |

(продължава)

1.10.5. БАЛАНС НА БАНКИТЕ ОТ ТРЕТА ГРУПА КЪМ 30 ЮНИ 2010 г.
(продължение) (хил. лв.)

| | Балансова стойност | в това число | | |
|---|---|---|---|---|
| | | левове | евро | други валути |
| Хеджиране на нетна инвестиция в чуждестранна дейност | 0 | 0 | 0 | 0 |
| Хеджиране на справедлива стойност при лихвен риск | 0 | 0 | 0 | 0 |
| Хеджиране на паричен поток при лихвен риск | 0 | 0 | 0 | 0 |
| **Промени в справедливата стойност на хеджирани позиции в портфейл, хеджиран за лихвен риск** | **0** | **0** | **0** | **0** |
| **Провизии** | **165** | **165** | **0** | **0** |
| Преструктуриране | 0 | 0 | 0 | 0 |
| Неуредени правни въпроси и данъчни искове | 23 | 23 | 0 | 0 |
| Пенсии и други задължения за компенсации след пенсиониране | 86 | 86 | 0 | 0 |
| Кредитни ангажименти и гаранции | 0 | 0 | 0 | 0 |
| Обременяващи договори | 0 | 0 | 0 | 0 |
| Други провизии | 56 | 56 | 0 | 0 |
| **Данъчни пасиви** | **172** | **172** | **0** | **0** |
| Текущи данъчни пасиви | 0 | 0 | 0 | 0 |
| Отсрочени данъчни пасиви | 172 | 172 | 0 | 0 |
| **Други пасиви** | **36 085** | **17 909** | **15 052** | **3 124** |
| **Дялов капитал, платим при поискване (например кооперативни акции)** | **0** | **0** | **0** | **0** |
| **Пасиви, включени в групи от пасиви за изваждане от употреба, класифицирани като държани за продажба** | **0** | **0** | **0** | **0** |
| **ОБЩО ПАСИВИ** | **3 672 412** | **1 279 516** | **2 274 665** | **118 231** |
| | | | | |
| **КАПИТАЛ И МАЛЦИНСТВЕНО УЧАСТИЕ** | | | | |
| **Емитиран капитал** | **0** | **0** | | |
| Внесен капитал | 0 | 0 | | |
| Поискан, но невнесен капитал | 0 | 0 | | |
| **Премиен резерв** | 0 | 0 | | |
| **Друг капитал** | **237** | **237** | | |
| Капиталов компонент на финансови инструменти | 0 | 0 | | |
| Други капиталови инструменти | 237 | 237 | | |
| **Преоценъчни резерви и други оценъчни разлики от:** | **-1 985** | **-1 985** | | |
| Материални активи | 437 | 437 | | |
| Нематериални активи | 0 | 0 | | |
| Хеджиране на нетна инвестиция в чуждестранна дейност (ефективна част) | 0 | 0 | | |
| Преизчисляване в чуждестранна валута | 0 | 0 | | |
| Хеджиране на паричен поток (ефективна част) | 0 | 0 | | |
| Финансови активи на разположение за продажба | -2 422 | -2 422 | | |
| Нетекущи активи или групи от активи за изваждане от употреба, държани за продажба | 0 | 0 | | |
| Други позиции | 0 | 0 | | |
| **Резерви (включително неразпределени печалби)** | **-39 352** | **-39 352** | | |
| **Изкупени обратно собствени акции** | **0** | **0** | | |
| **Доход от текущата година** | **-23 802** | **-23 802** | | |
| **Междинни дивиденти** | **0** | **0** | | |
| **Малцинствено участие** | **0** | **0** | | |
| Преоценъчни резерви и други оценъчни разлики | 0 | 0 | | |
| Други позиции | 0 | 0 | | |
| **ОБЩО КАПИТАЛ** | **-64 902** | **-64 902** | | |
| | | | | |
| **ОБЩО ПАСИВИ И КАПИТАЛ** | **3 607 510** | **1 214 614** | **2 274 665** | **118 231** |

*Източник:* БНБ.

1.10.6. ОТЧЕТ ЗА ДОХОДИТЕ НА БАНКИТЕ ОТ ТРЕТА ГРУПА КЪМ 30 ЮНИ 2010 г.

(хил. лв.)

| Продължаващи (непреустановени) дейности | Обща сума | в това число | | |
|---|---|---|---|---|
| | | левове | евро | други валути |
| **Финансови и оперативни приходи и разходи** | **67 825** | **27 887** | **39 027** | **911** |
| **Приходи от лихви** | **75 492** | **22 480** | **52 623** | **389** |
| Парични средства и парични салда при централни банки | 0 | 0 | 0 | 0 |
| Финансови активи, държани за търгуване (ако са отчитани отделно) | 3 343 | 2 535 | 691 | 117 |
| Финансови активи, отчитани по справедлива стойност в печалбата или загубата (ако са отчитани отделно) | 916 | 808 | 87 | 21 |
| Финансови активи на разположение за продажба | 1 905 | 1 472 | 433 | 0 |
| Кредити и вземания (включително финансов лизинг) | 69 328 | 17 665 | 51 412 | 251 |
| Инвестиции, държани до падеж | 0 | 0 | 0 | 0 |
| Деривати отчитане на хеджиране на лихвен риск | 0 | 0 | 0 | 0 |
| Други активи | 0 | 0 | 0 | 0 |
| **Разходи за лихви** | **35 375** | **18 911** | **16 044** | **420** |
| Депозити на централни банки | 0 | 0 | 0 | 0 |
| Финансови пасиви, държани за търгуване (ако са отчитани отделно) | 186 | 6 | 143 | 37 |
| Финансови пасиви, отчитани по справедлива стойност в печалбата или загубата (ако са отчитани отделно) | 172 | 113 | 55 | 4 |
| Финансови пасиви, отчитани по амортизирана стойност | 35 016 | 18 792 | 15 845 | 379 |
| Деривати отчитане на хеджиране на лихвен риск | 0 | 0 | 0 | 0 |
| Други пасиви | 1 | 0 | 1 | 0 |
| **Разходи за акционерен капитал, платим при поискване** | **0** | **0** | | |
| **Приходи от дивиденти** | **0** | **0** | **0** | **0** |
| Финансови активи, държани за търгуване (ако са отчитани отделно) | 0 | 0 | 0 | 0 |
| Финансови активи, отчитани по справедлива стойност в печалбата или загубата (ако са отчитани отделно) | 0 | 0 | 0 | 0 |
| Финансови активи на разположение за продажба | 0 | 0 | 0 | 0 |
| **Приходи от такси и комисиони** | **13 800** | **10 006** | **2 786** | **1 008** |
| **Разходи за такси и комисиони** | **1 057** | **653** | **338** | **66** |
| **Нетни реализирани печалби (загуби) от финансови активи и финансови пасиви, отчитани не по справедлива стойност в печалбата или загубата** | **1 782** | **1 782** | | |
| Финансови активи на разположение за продажба | 1 782 | 1 782 | | |
| Кредити и вземания (включително финансов лизинг) | 0 | 0 | | |
| Инвестиции, държани до падеж | 0 | 0 | | |
| Финансови пасиви, отчитани по амортизирана стойност | 0 | 0 | | |
| Други | 0 | 0 | | |
| **Нетни печалби (загуби) от финансови активи и пасиви, държани за търгуване** | **16 760** | **16 760** | | |
| Капиталови инструменти и свързани с тях деривати | 0 | 0 | | |
| Лихвени инструменти и свързани с тях деривати | 1 157 | 1 157 | | |
| Валутна търговия | 15 603 | 15 603 | | |
| Инструменти за кредитен риск и свързани с тях деривати | 0 | 0 | | |
| Стоки и свързани с тях деривати | 0 | 0 | | |
| Други (включително хибридни деривати) | 0 | 0 | | |
| **Нетни печалби (загуби) от финансови активи и пасиви, отчитани по справедлива стойност в печалбата или загубата** | **1** | **1** | | |
| **Нетни печалби (загуби) от отчитане на хеджиране** | **0** | **0** | | |
| **Нетни валутни разлики** | **-3 862** | **-3 862** | | |
| **Нетни печалби (загуби) от отписани активи, различни от държаните за продажба** | **-3** | **-3** | | |
| **Други оперативни приходи** | **778** | **778** | | |
| **Други оперативни разходи** | **491** | **491** | | |
| **Административни разходи** | **49 899** | | | |
| Разходи за персонал | 18 843 | | | |
| Общи административни разходи | 31 056 | | | |
| **Амортизация** | **5 299** | | | |
| Имоти, машини и съоръжения | 4 745 | | | |
| Инвестиционни имоти | 0 | | | |
| Нематериални активи (различни от репутация) | 554 | | | |
| **Провизии** | **19** | | | |
| **Обезценка** | **38 914** | | | |
| *Обезценка на финансови активи, отчитани не по справедлива стойност в печалбата или загубата* | *38 914* | | | |
| Финансови активи, отчитани по себестойност (некотирани капиталови финансови активи) | 0 | | | |
| Финансови активи на разположение за продажба | 0 | | | |
| Кредити и вземания (включително финансов лизинг) | 38 914 | | | |
| Инвестиции, държани до падеж | 0 | | | |
| *Обезценка на нефинансови активи* | *0* | | | |
| Имоти, машини и съоръжения | 0 | | | |
| Инвестиционни имоти | 0 | | | |
| Репутация | 0 | | | |
| Нематериални активи (различни от репутация) | 0 | | | |
| Инвестиции в асоциирани и съвместни предприятия, отчитани по метода на собствения капитал | 0 | | | |
| Други | 0 | | | |

(продължава)

1.10.6. ОТЧЕТ ЗА ДОХОДИТЕ НА БАНКИТЕ ОТ ТРЕТА ГРУПА КЪМ 30 ЮНИ 2010 г.
(продължение)

(хил. лв.)

| Продължаващи (непреустановени) дейности | Обща сума | в това число | | |
|---|---|---|---|---|
| | | левове | евро | други валути |
| **Отрицателна репутация, призната незабавно в печалбата или загубата** | **0** | | | |
| **Дял от печалбата или загубата в асоциирани и съвместни предприятия, отчитан по метода на собствения капитал** | **0** | | | |
| **Печалба или загуба от нетекущи активи и групи от активи за изваждане от употреба, класифицирани като държани за продажба, без да са определени за преустановени дейности** | **0** | | | |
| **ОБЩО ПЕЧАЛБА ИЛИ ЗАГУБА ОТ ПРОДЪЛЖАВАЩИ (НЕПРЕУСТАНОВЕНИ) ДЕЙНОСТИ ПРЕДИ ДАНЪЧНИ ОТЧИСЛЕНИЯ** | **-26 306** | | | |
| **Данъчен разход (приход), свързан с печалбата или загубата от продължаващи (непреустановени) дейности** | **-2 504** | | | |
| **ОБЩО ПЕЧАЛБА ИЛИ ЗАГУБА ОТ ПРОДЪЛЖАВАЩИ (НЕПРЕУСТАНОВЕНИ) ДЕЙНОСТИ СЛЕД ДАНЪЧНИ ОТЧИСЛЕНИЯ** | **-23 802** | | | |
| **Печалба или загуба след данъчни отчисления от преустановени дейности** | **0** | | | |
| **ОБЩО ПЕЧАЛБА ИЛИ ЗАГУБА СЛЕД ДАНЪЧНИ ОТЧИСЛЕНИЯ И ПРЕУСТАНОВЕНИ ДЕЙНОСТИ** | **-23 802** | | | |
| **Печалба или загуба, свързана с малцинствено участие** | **0** | | | |
| **ПЕЧАЛБА ИЛИ ЗАГУБА, СВЪРЗАНА С АКЦИОНЕРИТЕ НА ПРЕДПРИЯТИЕТО–МАЙКА** | **-23 802** | | | |

*Източник:* БНБ.

## 1.11. ОТЧЕТИ ЗА КЛАСИФИЦИРАНИТЕ РИСКОВИ ЕКСПОЗИЦИИ И УСТАНОВЕНИТЕ СПЕЦИФИЧНИ ПРОВИЗИИ ЗА КРЕДИТЕН РИСК НА БАНКОВАТА СИСТЕМА И НА БАНКИТЕ ПО ГРУПИ (СЪГЛАСНО НАРЕДБА № 9 НА БНБ)

### 1.11.1. ОТЧЕТ ЗА КЛАСИФИЦИРАНИТЕ РИСКОВИ ЕКСПОЗИЦИИ И УСТАНОВЕНИТЕ СПЕЦИФИЧНИ ПРОВИЗИИ ЗА КРЕДИТЕН РИСК НА БАНКОВАТА СИСТЕМА КЪМ 30 ЮНИ 2010 г.

(хил. лв.)

| Позиции | Експозиции под наблюдение | | | | | Необслужвани експозиции | | | | | Експозиции загуба | | | | | Общо специфични провизии за кредитен риск |
|---|---|---|---|---|---|---|---|---|---|---|---|---|---|---|---|---|
| | Стойност преди обезценка по МСС 39 | Обезценка по МСС 39 | Балансова стойност | Рискова стойност | Специфични провизии за кредитен риск | Стойност преди обезценка по МСС 39 | Обезценка по МСС 39 | Балансова стойност | Рискова стойност | Специфични провизии за кредитен риск | Стойност преди обезценка по МСС 39 | Обезценка по МСС 39 | Балансова стойност | Рискова стойност | Специфични провизии за кредитен риск | |
| а | 1 | 2 | 3 | 4 | 5=3–4 | 6 | 7 | 8 | 9 | 10=8–9 | 11 | 12 | 13 | 14 | 15=13–14 | 16=5+10+15 |
| **А. Класифицирани рискови експозиции (провизирани)** | **1 390 975** | **24 709** | **1 366 266** | **1 253 263** | **113 003** | **757 661** | **145 003** | **612 657** | **424 879** | **187 778** | **1 547 299** | **422 989** | **1 124 308** | **250 265** | **874 043** | **1 174 824** |
| **Б. Класифицирани рискови експозиции (непровизирани)** | **2 809 445** | **99 144** | **2 710 306** | | | **840 420** | **140 827** | **699 592** | | | **1 520 875** | **1 027 643** | **493 231** | | | |
| **Общо (А + Б)** | **4 200 420** | **123 853** | **4 076 572** | **1 253 263** | **113 003** | **1 598 081** | **285 830** | **1 312 249** | **424 879** | **187 778** | **3 068 174** | **1 450 632** | **1 617 539** | **250 265** | **874 043** | **1 174 824** |

| Позиции | Стойност преди обезценка по МСС 39 | Обезценка по МСС 39 | Риск от загуби по Наредба № 9 за редовни експозиции на портфейлна основа | | Риск от загуби по Наредба № 9 за държавен риск на портфейлна основа | | Балансова стойност | Рискова стойност | Специфични провизии за кредитен риск |
|---|---|---|---|---|---|---|---|---|---|
| | | | Процент | Сума | Процент | Сума | | | |
| а | 1 | 2 | 3 | 4 | 5 | 6 | 7 | 8 | 9=7–8 |
| **В. Рискови експозиции на портфейлна основа (провизирани)** | **96 180** | **577** | **0.65** | **621** | **0.00** | **0** | **95 603** | **95 559** | **44** |

| **Г. Други рискови експозиции** |
|---|
| Балансова стойност |
| а |
| **47 387 540** |

МЕТОДОЛОГИЧЕСКИ БЕЛЕЖКИ: Промените във формата на отчета за класифицираните рискови експозиции и установените специфични провизии за кредитен риск отразяват измененията в Наредба № 9 на БНБ за оценка и класификация на рисковите експозиции на банките и за установяване на специфични провизии за кредитен риск, в сила от 31 март 2009 г. (ДВ, бр. 21 от 20 март 2009 г.).

*Източник:* БНБ.

1.11.2. ОТЧЕТ ЗА КЛАСИФИЦИРАНИТЕ РИСКОВИ ЕКСПОЗИЦИИ И УСТАНОВЕНИТЕ СПЕЦИФИЧНИ ПРОВИЗИИ ЗА КРЕДИТЕН РИСК НА БАНКИТЕ ОТ ПЪРВА ГРУПА КЪМ 30 ЮНИ 2010 г.

(хил. лв.)

| Позиции | Експозиции под наблюдение | | | | | Необслужвани експозиции | | | | | Експозиции загуба | | | | | Общо специфични провизии за кредитен риск |
|---|---|---|---|---|---|---|---|---|---|---|---|---|---|---|---|---|
| | Стойност преди обезценка по МСС 39 | Обезценка по МСС 39 | Балансова стойност | Рискова стойност | Специфични провизии за кредитен риск | Стойност преди обезценка по МСС 39 | Обезценка по МСС 39 | Балансова стойност | Рискова стойност | Специфични провизии за кредитен риск | Стойност преди обезценка по МСС 39 | Обезценка по МСС 39 | Балансова стойност | Рискова стойност | Специфични провизии за кредитен риск | |
| а | 1 | 2 | 3 | 4 | 5=3–4 | 6 | 7 | 8 | 9 | 10=8–9 | 11 | 12 | 13 | 14 | 15=13–14 | 16=5+10+15 |
| **А. Класифицирани рискови експозиции (провизирани)** | **909 676** | **20 580** | **889 096** | **822 505** | **66 591** | **618 844** | **133 638** | **485 205** | **324 267** | **160 938** | **985 365** | **238 234** | **747 129** | **158 063** | **589 066** | **816 595** |
| **Б. Класифицирани рискови експозиции (непровизирани)** | **1 586 979** | **59 247** | **1 527 737** | | | **465 540** | **95 508** | **370 031** | | | **1 014 927** | **741 139** | **273 787** | | | |
| **Общо (А + Б)** | **2 496 655** | **79 827** | **2 416 833** | **822 505** | **66 591** | **1 084 384** | **229 146** | **855 236** | **324 267** | **160 938** | **2 000 292** | **979 373** | **1 020 916** | **158 063** | **589 066** | **816 595** |

| Позиции | Стойност преди обезценка по МСС 39 | Обезценка по МСС 39 | Риск от загуби по Наредба № 9 за редовни експозиции на портфейлна основа | | Риск от загуби по Наредба № 9 за държавен риск на портфейлна основа | | Балансова стойност | Рискова стойност | Специфични провизии за кредитен риск | **Г. Други рискови експозиции** |
|---|---|---|---|---|---|---|---|---|---|---|
| | | | Процент | Сума | Процент | Сума | | | | Балансова стойност |
| а | 1 | 2 | 3 | 4 | 5 | 6 | 7 | 8 | 9=7–8 | а |
| **В. Рискови експозиции на портфейлна основа (провизирани)** | **0** | **0** | **0.00** | **0** | **0.00** | **0** | **0** | **0** | **0** | **28 380 952** |

МЕТОДОЛОГИЧЕСКИ БЕЛЕЖКИ: Промените във формата на отчета за класифицираните рискови експозиции и установените специфични провизии за кредитен риск отразяват измененията в Наредба № 9 на БНБ за оценка и класификация на рисковите експозиции на банките и за установяване на специфични провизии за кредитен риск, в сила от 31 март 2009 г. (ДВ, бр. 21 от 20 март 2009 г.).

*Източник:* БНБ.

1.11.3. ОТЧЕТ ЗА КЛАСИФИЦИРАНИТЕ РИСКОВИ ЕКСПОЗИЦИИ И УСТАНОВЕНИТЕ СПЕЦИФИЧНИ ПРОВИЗИИ ЗА КРЕДИТЕН РИСК НА БАНКИТЕ ОТ ВТОРА ГРУПА КЪМ 30 ЮНИ 2010 г.

(хил. лв.)

| Позиции | Експозиции под наблюдение | | | | | Необслужвани експозиции | | | | | Експозиции загуба | | | | | Общо специфични провизии за кредитен риск |
|---|---|---|---|---|---|---|---|---|---|---|---|---|---|---|---|---|
| | Стойност преди обезценка по МСС 39 | Обезценка по МСС 39 | Балансова стойност | Рискова стойност | Специфични провизии за кредитен риск | Стойност преди обезценка по МСС 39 | Обезценка по МСС 39 | Балансова стойност | Рискова стойност | Специфични провизии за кредитен риск | Стойност преди обезценка по МСС 39 | Обезценка по МСС 39 | Балансова стойност | Рискова стойност | Специфични провизии за кредитен риск | |
| а | 1 | 2 | 3 | 4 | 5=3–4 | 6 | 7 | 8 | 9 | 10=8–9 | 11 | 12 | 13 | 14 | 15=13–14 | 16=5+10+15 |
| **А. Класифицирани рискови експозиции (провизирани)** | **481 299** | **4 129** | **477 170** | **430 758** | **46 412** | **138 817** | **11 365** | **127 452** | **100 612** | **26 840** | **561 934** | **184 755** | **377 179** | **92 202** | **284 977** | **358 229** |
| **Б. Класифицирани рискови експозиции (непровизирани)** | **1 222 466** | **39 897** | **1 182 569** | | | **374 880** | **45 319** | **329 561** | | | **505 948** | **286 504** | **219 444** | | | |
| **Общо (А + Б)** | **1 703 765** | **44 026** | **1 659 739** | **430 758** | **46 412** | **513 697** | **56 684** | **457 013** | **100 612** | **26 840** | **1 067 882** | **471 259** | **596 623** | **92 202** | **284 977** | **358 229** |

| Позиции | Стойност преди обезценка по МСС 39 | Обезценка по МСС 39 | Риск от загуби по Наредба № 9 за редовни експозиции на портфейлна основа | | Риск от загуби по Наредба № 9 за държавен риск на портфейлна основа | | Балансова стойност | Рискова стойност | Специфични провизии за кредитен риск | **Г. Други рискови експозиции** |
|---|---|---|---|---|---|---|---|---|---|---|
| | | | Процент | Сума | Процент | Сума | | | | Балансова стойност |
| а | 1 | 2 | 3 | 4 | 5 | 6 | 7 | 8 | 9=7–8 | а |
| **В. Рискови експозиции на портфейлна основа (провизирани)** | **96 180** | **577** | **0.65** | **621** | **0.00** | **0** | **95 603** | **95 559** | **44** | **19 006 588** |

МЕТОДОЛОГИЧЕСКИ БЕЛЕЖКИ: Промените във формата на отчета за класифицираните рискови експозиции и установените специфични провизии за кредитен риск отразяват измененията в Наредба № 9 на БНБ за оценка и класификация на рисковите експозиции на банките и за установяване на специфични провизии за кредитен риск, в сила от 31 март 2009 г. (ДВ, бр. 21 от 20 март 2009 г.).

*Източник:* БНБ.

### 1.12. МЕЖДУБАНКОВ ПАРИЧЕН ПАЗАР*

| Юни 2010 г. | Обеми (хил. лв.) | | | | Лихвени проценти | | | Свръхрезерви** (хил. лв.) |
|---|---|---|---|---|---|---|---|---|
| | депозити | репо сделки | покупки на ДЦК | общ обем | по предоставени депозити | по репо сделки | среден за деня | |
| 1 | 210 000 | 97 118 | 0 | 307 118 | 0.20 | 0.23 | 0.21 | 374 649 |
| 2 | 211 050 | 80 224 | 4 929 | 296 203 | 0.23 | 0.23 | 0.23 | 323 484 |
| 3 | 271 750 | 94 403 | 20 968 | 387 121 | 0.20 | 0.31 | 0.23 | 388 709 |
| 4 | 206 050 | 94 547 | 11 066 | 311 663 | 0.25 | 0.20 | 0.24 | 81 888 |
| 7 | 223 450 | 97 045 | 0 | 320 495 | 0.33 | 0.20 | 0.29 | 277 644 |
| 8 | 207 550 | 86 931 | 20 | 294 501 | 0.19 | 0.22 | 0.20 | 244 276 |
| 9 | 233 650 | 104 297 | 2 808 | 340 755 | 0.22 | 0.21 | 0.22 | 262 970 |
| 10 | 226 150 | 77 945 | 3 052 | 307 147 | 0.45 | 0.19 | 0.38 | 239 204 |
| 11 | 257 050 | 100 580 | 0 | 357 630 | 0.19 | 0.22 | 0.20 | 146 468 |
| 14 | 206 100 | 88 807 | 0 | 294 907 | 0.19 | 0.18 | 0.18 | 62 978 |
| 15 | 208 300 | 108 821 | 1 979 | 319 100 | 0.20 | 0.20 | 0.20 | 177 155 |
| 16 | 205 700 | 105 130 | 0 | 310 830 | 0.27 | 0.19 | 0.24 | 673 386 |
| 17 | 201 800 | 94 487 | 0 | 296 287 | 0.34 | 0.18 | 0.29 | 312 677 |
| 18 | 191 900 | 101 335 | 0 | 293 235 | 0.18 | 0.20 | 0.19 | 351 785 |
| 21 | 179 900 | 89 450 | 0 | 269 350 | 0.28 | 0.17 | 0.24 | 320 609 |
| 22 | 199 500 | 120 432 | 0 | 319 932 | 0.17 | 0.17 | 0.17 | 301 382 |
| 23 | 222 000 | 102 400 | 1 026 | 325 426 | 0.30 | 0.16 | 0.26 | 163 877 |
| 24 | 246 900 | 102 175 | 10 303 | 359 378 | 0.19 | 0.19 | 0.19 | 147 229 |
| 25 | 250 900 | 106 992 | 6 145 | 364 037 | 0.57 | 0.15 | 0.44 | 240 338 |
| 28 | 252 400 | 107 432 | 8 207 | 368 039 | 0.17 | 0.27 | 0.20 | 97 688 |
| 29 | 277 800 | 93 452 | 2 783 | 374 035 | 0.17 | 0.18 | 0.17 | - 194 273 |
| 30 | 350 090 | 119 834 | 6 604 | 476 528 | 0.19 | 0.27 | 0.21 | 1 013 960 |
| **Средно за месеца** | **229 090** | **98 811** | **3 631** | **331 533** | **0.25** | **0.20** | **0.24** | **237 300** |

* Включва сделките на банките и на тези небанкови финансови институции, които са първични дилъри на ДЦК и които имат разплащателни сметки в БНБ.

** Периодът на статистическо отчитане (календарен месец) на свръхрезервите не съвпада с периода на поддържане на задължителните минимални резерви по Наредба № 21 на БНБ. За изчисляването на среднодневния месечен размер на свръхрезервите се използват данни и от почивните дни.

**Забележка**: Средният лихвен процент за деня е среднопретеглен за извършените през деня операции.

*Източник:* БНБ.

### 1.13. ВАЛУТЕН ПАЗАР

(евро)

| Юни 2010 г. | БНБ с банки | | БНБ с крайни клиенти | | Междубанкови сделки | Банки с крайни клиенти | |
|---|---|---|---|---|---|---|---|
| | купени | продадени | купени | продадени | | купени | продадени |
| 1 | 274 700 000 | 275 000 000 | 5 115 | 91 856 | 271 492 | 70 317 452 | 76 799 850 |
| 2 | 383 100 000 | 398 500 000 | 916 374 | 833 491 | 5 335 527 | 59 085 068 | 55 339 117 |
| 3 | 269 500 000 | 268 500 000 | 9 398 530 | 864 213 | 11 114 189 | 60 265 272 | 52 081 525 |
| 4 | 447 200 000 | 445 000 000 | 4 568 376 | 150 919 | 6 354 749 | 70 020 426 | 71 691 817 |
| 7 | 337 000 000 | 323 000 000 | 129 304 | 408 333 | 5 426 481 | 95 176 316 | 72 108 426 |
| 8 | 357 000 000 | 390 400 000 | 3 192 291 | 675 217 | 1 358 424 | 54 302 048 | 71 762 835 |
| 9 | 347 800 000 | 360 000 000 | 53 891 | 510 230 | 404 306 | 57 989 672 | 75 595 684 |
| 10 | 398 600 000 | 400 000 000 | 48 602 | 645 051 | 29 127 605 | 100 300 947 | 67 319 022 |
| 11 | 439 400 000 | 384 000 000 | 51 696 | 8 298 273 | 16 350 458 | 88 096 897 | 57 138 771 |
| 14 | 475 000 000 | 403 000 000 | 64 812 | 6 361 101 | 274 242 | 130 423 657 | 113 491 373 |
| 15 | 486 500 000 | 463 500 000 | 37 816 | 72 426 | 2 356 365 | 54 324 989 | 81 182 954 |
| 16 | 322 500 000 | 301 500 000 | 47 308 | 31 537 | 10 504 207 | 56 478 718 | 69 993 751 |
| 17 | 318 500 000 | 355 000 000 | 210 182 | 145 834 | 8 086 247 | 62 537 451 | 73 476 641 |
| 18 | 323 400 000 | 301 800 000 | 17 666 | 2 187 327 | 23 105 076 | 89 049 402 | 79 052 361 |
| 21 | 368 900 000 | 365 500 000 | 64 067 | 486 966 | 2 984 416 | 70 374 546 | 95 251 074 |
| 22 | 292 800 000 | 275 100 000 | 610 298 | 407 994 | 3 934 893 | 106 666 809 | 64 806 080 |
| 23 | 345 700 000 | 381 000 000 | 36 967 | 200 163 | 4 143 432 | 55 665 049 | 93 098 911 |
| 24 | 215 200 000 | 232 900 000 | 85 746 | 476 697 | 5 305 270 | 71 401 885 | 88 670 643 |
| 25 | 274 000 000 | 299 600 000 | 73 363 | 1 120 009 | 6 591 475 | 76 854 575 | 97 353 181 |
| 28 | 334 500 000 | 351 300 000 | 47 945 | 200 336 829 | 3 574 299 | 76 101 694 | 97 396 184 |
| 29 | 284 200 000 | 414 800 000 | 72 615 | 880 391 | 3 816 829 | 85 633 710 | 126 851 234 |
| 30 | 439 200 000 | 344 500 000 | 3 068 472 | 217 710 | 2 341 060 | 109 836 329 | 139 103 515 |
| **Общо за месеца** | **7 734 700 000** | **7 733 900 000** | **22 801 436** | **225 402 567** | **152 761 042** | **1 700 902 912** | **1 819 564 949** |
| **Среднодневно** | **351 577 273** | **351 540 909** | **1 036 429** | **10 245 571** | **6 943 684** | **77 313 769** | **82 707 498** |

*Източник:* БНБ.

### 1.14. КУПЕНА И ПРОДАДЕНА НАЛИЧНА ВАЛУТА (ПОДРАЗДЕЛЕНИЯ НА ЕВРОТО) ОТ РЕГИОНАЛНИТЕ КАСОВИ ПОДРАЗДЕЛЕНИЯ НА БНБ*

(хил. евро)

| | | Купена валута** | Продадена валута*** |
|---|---|---|---|
| **2009** | I | 94.2 | 5499.0 |
| | II | 95.0 | 1712.4 |
| | III | 942.0 | 1944.8 |
| | IV | 81.4 | 3222.9 |
| | V | 86.4 | 3944.0 |
| | VI | 58.6 | 3739.9 |
| | VII | 181.2 | 1832.1 |
| | VIII | 62.0 | 1144.4 |
| | IX | 61.0 | 1916.3 |
| | X | 58.0 | 1320.1 |
| | XI | 54.5 | 1475.6 |
| | XII | 70.2 | 2272.5 |
| **2010** | I | 42.3 | 1929.8 |
| | II | 31.1 | 850.6 |
| | III | 58.0 | 1616.1 |
| | IV | 21.1 | 995.2 |
| | V | 23.6 | 251.6 |
| | VI | 32.4 | 323.4 |
| | VII | 18.2 | 324.0 |
| | в т.ч. по дни | | |
| | 1 | 0.0 | 0.9 |
| | 2 | 0.3 | 22.6 |
| | 5 | 0.8 | 1.9 |
| | 6 | 3.1 | 8.2 |
| | 7 | 0.6 | 4.0 |
| | 8 | 0.2 | 12.9 |
| | 9 | 0.8 | 20.7 |
| | 12 | 1.2 | 35.7 |
| | 13 | 4.9 | 12.1 |
| | 14 | - | 5.5 |
| | 15 | 0.0 | 39.6 |
| | 16 | 0.8 | 17.8 |
| | 19 | 0.1 | 9.9 |
| | 20 | 0.2 | 16.9 |
| | 21 | 2.0 | 12.4 |
| | 22 | 1.8 | 17.4 |
| | 23 | 0.1 | 0.7 |
| | 26 | 0.4 | 27.2 |
| | 27 | 0.6 | 8.0 |
| | 28 | 0.1 | 20.0 |
| | 29 | 0.2 | 2.6 |
| | 30 | 0.2 | 27.2 |

* Операции само с физически лица.
** Включва всички валути, подразделения на еврото.
*** Включва само евро.

*Източник:* БНБ.

### 1.15. ОСНОВЕН ЛИХВЕН ПРОЦЕНТ

| В сила от | ОЛП | |
|---|---|---|
| | прост годишен | ефективен годишен |
| 1.I.2009 | 5.17 | 5.29 |
| 1.II.2009 | 3.92 | 3.99 |
| 1.III.2009 | 3.49 | 3.55 |
| 1.IV.2009 | 3.53 | 3.59 |
| 1.V.2009 | 2.27 | 2.29 |
| 1.VI.2009 | 2.35 | 2.38 |
| 1.VII.2009 | 2.24 | 2.26 |
| 1.VIII.2009 | 1.71 | 1.72 |
| 1.IX.2009 | 1.57 | 1.58 |
| 1.X.2009 | 1.46 | 1.47 |
| 1.XI.2009 | 0.61 | 0.61 |
| 1.XII.2009 | 0.55 | 0.55 |
| 1.I.2010 | 0.39 | 0.39 |
| 1.II.2010 | 0.24 | 0.24 |
| 1.III.2010 | 0.18 | 0.18 |
| 1.IV.2010 | 0.17 | 0.17 |
| 1.V.2010 | 0.18 | 0.18 |
| 1.VI.2010 | 0.20 | 0.20 |
| 1.VII.2010 | 0.18 | 0.18 |
| 1.VIII.2010 | 0.17 | 0.17 |

*Източник:* БНБ.

### 1.16. ЛИХВЕНИ ПРОЦЕНТИ[1] ПО НОВ БИЗНЕС ПО КРЕДИТИ, РАЗЛИЧНИ ОТ ОВЪРДРАФТ, ПО ПЕРИОД НА ПЪРВОНАЧАЛНО ФИКСИРАНЕ НА ЛИХВЕНИЯ ПРОЦЕНТ

| | | Нефинансови предприятия | | | | Домакинства[2] | | | | | | | |
|---|---|---|---|---|---|---|---|---|---|---|---|---|---|
| | | Кредити до 1 млн. евро | | Кредити над 1 млн. евро | | Кредити за потребление | | | Жилищни кредити | | | Други кредити | |
| | | Общо | от които: със срок на първоначално фиксиране до 1 година | Общо | от които: със срок на първоначално фиксиране до 1 година | Общо | от които: със срок на първоначално фиксиране до 1 година | Годишен процент на разходите | Общо | от които: със срок на първоначално фиксиране до 1 година | Годишен процент на разходите | Общо | от които: със срок на първоначално фиксиране до 1 година |
| **2009** | VI | 10.87 | 11.02 | 10.87 | 11.31 | 14.22 | 14.23 | 15.31 | 10.39 | 10.42 | 11.24 | 12.51 | 12.61 |
| | VII | 10.55 | 10.89 | 10.31 | 10.31 | 14.15 | 14.16 | 15.20 | 10.52 | 10.52 | 11.43 | 11.90 | 11.98 |
| | VIII | 11.00 | 11.07 | 8.95 | 8.95 | 13.96 | 13.96 | 15.25 | 10.13 | 10.14 | 10.96 | 12.33 | 12.39 |
| | IX | 10.80 | 10.85 | 8.32 | 8.32 | 13.96 | 13.97 | 15.26 | 10.48 | 10.48 | 11.28 | 12.67 | 12.67 |
| | X | 10.63 | 10.68 | 7.50 | 7.49 | 13.67 | 13.68 | 14.94 | 10.19 | 10.19 | 11.03 | 12.69 | 12.70 |
| | XI | 10.90 | 10.93 | 8.37 | 8.38 | 13.60 | 13.60 | 14.89 | 9.36 | 9.36 | 10.10 | 13.76 | 13.77 |
| | XII | 10.92 | 10.94 | 8.16 | 7.99 | 13.54 | 13.55 | 14.72 | 9.72 | 9.72 | 10.68 | 11.93 | 11.94 |
| **2010** | I | 11.36 | 11.46 | 7.29 | 7.29 | 13.34 | 13.36 | 14.48 | 9.65 | 9.65 | 10.38 | 12.73 | 12.76 |
| | II | 10.78 | 10.86 | 7.26 | 7.14 | 13.10 | 13.10 | 14.37 | 9.31 | 9.31 | 10.06 | 13.30 | 13.42 |
| | III | 10.97 | 11.05 | 8.58 | 8.58 | 13.00 | 13.00 | 14.26 | 9.33 | 9.33 | 10.03 | 12.94 | 12.97 |
| | IV | 10.96 | 11.15 | 8.36 | 8.25 | 13.12 | 13.12 | 14.38 | 9.16 | 9.16 | 9.88 | 13.71 | 13.79 |
| | V | 10.91 | 10.94 | 7.06 | 7.06 | 12.75 | 12.75 | 14.38 | 8.55 | 8.53 | 9.33 | 12.00 | 12.08 |
| | VI | 10.56 | 10.63 | 7.70 | 7.70 | 12.67 | 12.67 | 14.23 | 9.08 | 9.08 | 9.95 | 11.97 | 11.97 |

[1] Лихвените проценти са по левови инструменти.
[2] Сектор *домакинства* включва и сектор *НТООД*. Данните за *кредитите за потребление* и за *жилищните кредити* се отнасят само за сектор *домакинства*.
Предварителни данни.

*Източник*: БНБ.

### 1.17. ОБЕМИ[1] ПО НОВ БИЗНЕС ПО КРЕДИТИ, РАЗЛИЧНИ ОТ ОВЪРДРАФТ, ПО ПЕРИОД НА ПЪРВОНАЧАЛНО ФИКСИРАНЕ НА ЛИХВЕНИЯ ПРОЦЕНТ

(млн. лв.)

| | | Нефинансови предприятия | | | | Домакинства[2] | | | | | |
|---|---|---|---|---|---|---|---|---|---|---|---|
| | | Кредити до 1 млн. евро | | Кредити над 1 млн. евро | | Кредити за потребление | | Жилищни кредити | | Други кредити | |
| | | Общо | от които: със срок на първоначално фиксиране до 1 година | Общо | от които: със срок на първоначално фиксиране до 1 година | Общо | от които: със срок на първоначално фиксиране до 1 година | Общо | от които: със срок на първоначално фиксиране до 1 година | Общо | от които: със срок на първоначално фиксиране до 1 година |
| **2009** | VI | 90.5 | 85.4 | 27.1 | 23.1 | 145.6 | 145.1 | 32.4 | 32.1 | 16.0 | 15.6 |
| | VII | 112.5 | 98.8 | 89.6 | 89.4 | 138.3 | 137.7 | 35.8 | 35.8 | 25.8 | 25.3 |
| | VIII | 98.0 | 94.8 | 55.9 | 55.9 | 107.6 | 107.1 | 30.0 | 30.0 | 26.8 | 26.5 |
| | IX | 98.2 | 95.8 | 72.1 | 72.1 | 104.3 | 103.9 | 31.1 | 31.0 | 21.8 | 21.8 |
| | X | 80.4 | 78.9 | 121.3 | 120.7 | 106.1 | 105.7 | 34.1 | 34.1 | 16.4 | 16.3 |
| | XI | 78.0 | 76.3 | 60.0 | 53.1 | 82.6 | 82.3 | 36.1 | 36.1 | 13.6 | 13.6 |
| | XII | 85.1 | 82.2 | 51.0 | 40.3 | 93.2 | 92.8 | 40.6 | 40.5 | 20.6 | 20.4 |
| **2010** | I | 36.0 | 34.7 | 31.7 | 31.7 | 83.2 | 82.8 | 21.9 | 21.9 | 7.0 | 6.9 |
| | II | 55.3 | 52.0 | 51.5 | 48.8 | 93.0 | 92.8 | 27.1 | 27.1 | 8.8 | 8.6 |
| | III | 60.7 | 57.8 | 88.0 | 88.0 | 133.6 | 133.1 | 34.4 | 34.4 | 15.9 | 15.8 |
| | IV | 52.9 | 45.5 | 33.3 | 30.7 | 109.6 | 109.3 | 28.8 | 28.8 | 9.2 | 9.0 |
| | V | 52.9 | 52.3 | 41.1 | 41.1 | 83.4 | 83.3 | 25.3 | 25.2 | 12.0 | 11.5 |
| | VI | 83.6 | 80.4 | 72.3 | 72.3 | 120.5 | 120.2 | 24.6 | 24.6 | 13.5 | 13.5 |

[1] Обемите са по левови инструменти.
[2] Сектор *домакинства* включва и сектор *НТООД*. Данните за *кредитите за потребление* и за *жилищните кредити* се отнасят само за сектор *домакинства*.
Предварителни данни.

*Източник*: БНБ.

## 1.18. ЛИХВЕНИ ПРОЦЕНТИ[1] ПО САЛДА ПО КРЕДИТИ

| | | Кредити, различни от овърдрафт | | | | | | | | | | Овърдрафт[3] | |
|---|---|---|---|---|---|---|---|---|---|---|---|---|---|
| | | Нефинансови предприятия | | | Домакинства[2] | | | | | | | Нефинансови предприятия | Домакинства[2] |
| | | | | | Кредити за потребление | | | Жилищни кредити | | Други кредити | | | |
| | | до 1 година | от 1 до 5 години | над 5 години | до 1 година | от 1 до 5 години | над 5 години | Общо | от които: над 5 години | Общо | от които: от 1 до 5 години | | |
| **2009** | VI | 11.13 | 10.77 | 11.07 | 14.42 | 13.24 | 12.07 | 9.66 | 9.64 | 12.78 | 13.74 | 9.71 | 14.88 |
| | VII | 10.41 | 10.83 | 10.95 | 14.63 | 13.26 | 12.07 | 9.63 | 9.61 | 12.74 | 13.68 | 9.66 | 15.38 |
| | VIII | 10.47 | 10.76 | 10.87 | 15.30 | 13.25 | 12.07 | 9.60 | 9.58 | 12.58 | 13.64 | 9.67 | 15.38 |
| | IX | 10.49 | 10.64 | 10.75 | 15.68 | 13.22 | 12.03 | 9.59 | 9.57 | 12.45 | 13.55 | 9.59 | 15.41 |
| | X | 9.65 | 10.62 | 10.66 | 15.72 | 13.30 | 12.03 | 9.51 | 9.49 | 12.40 | 13.51 | 9.50 | 15.44 |
| | XI | 9.71 | 10.57 | 10.53 | 15.83 | 13.47 | 12.15 | 9.42 | 9.40 | 12.42 | 13.54 | 9.37 | 15.47 |
| | XII | 9.52 | 10.49 | 10.43 | 15.84 | 13.46 | 12.13 | 9.38 | 9.36 | 12.28 | 13.39 | 9.31 | 15.48 |
| **2010** | I | 9.28 | 10.56 | 10.38 | 15.67 | 13.44 | 12.12 | 9.29 | 9.28 | 12.27 | 13.43 | 9.19 | 15.51 |
| | II | 9.15 | 10.51 | 10.33 | 16.15 | 13.43 | 12.11 | 9.27 | 9.25 | 12.28 | 13.46 | 9.16 | 15.45 |
| | III | 9.17 | 10.44 | 10.29 | 16.07 | 13.42 | 12.10 | 9.24 | 9.22 | 12.22 | 13.37 | 9.15 | 15.54 |
| | IV | 9.21 | 10.46 | 10.26 | 15.86 | 13.44 | 12.12 | 9.41 | 9.39 | 12.21 | 13.38 | 9.19 | 15.53 |
| | V | 9.37 | 10.45 | 10.23 | 15.85 | 13.42 | 12.12 | 9.38 | 9.37 | 12.22 | 13.35 | 9.12 | 15.57 |
| | VI | 9.10 | 10.43 | 10.19 | 15.55 | 13.38 | 12.13 | 9.37 | 9.36 | 12.21 | 13.28 | 9.18 | 15.56 |

[1] Лихвените проценти са по левови инструменти.
[2] Сектор *домакинства* включва и сектор *НТООД*. Данните за *кредитите за потребление* и за *жилищните кредити* се отнасят само за сектор *домакинства*.
[3] Лихвените проценти и обеми за овърдрафт по нов бизнес и по салда съвпадат.
Предварителни данни.

*Източник*: БНБ.

## 1.19. ОБЕМИ[1] ПО САЛДА ПО КРЕДИТИ

(млн. лв.)

| | | Кредити, различни от овърдрафт | | | | | | | | | | Овърдрафт[3] | |
|---|---|---|---|---|---|---|---|---|---|---|---|---|---|
| | | Нефинансови предприятия | | | Домакинства[2] | | | | | | | Нефинансови предприятия | Домакинства[2] |
| | | | | | Кредити за потребление | | | Жилищни кредити | | Други кредити | | | |
| | | до 1 година | от 1 до 5 години | над 5 години | до 1 година | от 1 до 5 години | над 5 години | Общо | от които: над 5 години | Общо | от които: от 1 до 5 години | | |
| **2009** | VI | 408.2 | 1554.8 | 2026.3 | 13.6 | 1150.5 | 4586.6 | 3888.8 | 3843.8 | 589.2 | 282.5 | 3638.8 | 1724.5 |
| | VII | 437.8 | 1536.9 | 2033.9 | 13.3 | 1128.9 | 4564.3 | 3850.9 | 3807.7 | 581.5 | 274.3 | 3500.4 | 1676.9 |
| | VIII | 439.7 | 1523.3 | 2014.2 | 12.2 | 1098.9 | 4526.0 | 3799.1 | 3756.9 | 578.6 | 261.6 | 3458.9 | 1670.3 |
| | IX | 437.2 | 1503.9 | 1996.4 | 12.2 | 1100.9 | 4701.3 | 3796.8 | 3754.9 | 576.3 | 251.5 | 3441.8 | 1676.2 |
| | X | 517.2 | 1459.9 | 1971.1 | 12.0 | 1106.6 | 4705.2 | 3743.8 | 3703.4 | 560.6 | 239.9 | 3384.7 | 1657.8 |
| | XI | 524.1 | 1441.5 | 1947.1 | 11.8 | 1116.4 | 4782.5 | 3683.7 | 3644.5 | 545.5 | 226.7 | 3374.5 | 1628.6 |
| | XII | 487.3 | 1407.5 | 1902.3 | 11.3 | 1076.9 | 4718.1 | 3647.8 | 3610.7 | 507.6 | 208.8 | 3346.9 | 1609.1 |
| **2010** | I | 450.6 | 1377.7 | 1845.5 | 10.5 | 1040.5 | 4652.7 | 3603.4 | 3567.1 | 484.4 | 198.6 | 3300.0 | 1590.0 |
| | II | 419.7 | 1342.4 | 1832.1 | 9.8 | 1013.0 | 4607.0 | 3594.6 | 3560.3 | 463.4 | 190.1 | 3222.7 | 1602.5 |
| | III | 394.0 | 1300.5 | 1807.2 | 9.5 | 990.9 | 4566.0 | 3561.2 | 3529.5 | 450.6 | 183.9 | 3234.6 | 1566.9 |
| | IV | 385.3 | 1286.4 | 1785.2 | 9.3 | 970.2 | 4524.7 | 3527.8 | 3498.9 | 438.4 | 177.0 | 3174.9 | 1551.5 |
| | V | 362.6 | 1256.8 | 1767.3 | 9.0 | 946.7 | 4466.1 | 3487.2 | 3460.2 | 427.9 | 172.9 | 3174.2 | 1552.1 |
| | VI | 370.6 | 1246.3 | 1767.0 | 9.4 | 947.7 | 4419.2 | 3453.5 | 3427.3 | 421.8 | 169.6 | 3184.9 | 1535.8 |

[1] Обемите са по левови инструменти.
[2] Сектор *домакинства* включва и сектор *НТООД*. Данните за *кредитите за потребление* и за *жилищните кредити* се отнасят само за сектор *домакинства*.
[3] Лихвените проценти и обеми за овърдрафт по нов бизнес и по салда съвпадат.
Предварителни данни.

*Източник*: БНБ.

## 1.20. ЛИХВЕНИ ПРОЦЕНТИ[1] ПО НОВ БИЗНЕС ПО ДЕПОЗИТИ С ДОГОВОРЕН МАТУРИТЕТ

| | | Нефинансови предприятия | | Домакинства[2] | |
|---|---|---|---|---|---|
| | | Общо | от които: до 1 година | Общо | от които: до 1 година |
| **2009** | VI | 6.69 | 6.63 | 8.15 | 8.15 |
| | VII | 6.36 | 6.37 | 7.99 | 7.98 |
| | VIII | 6.58 | 6.56 | 8.20 | 8.19 |
| | IX | 5.74 | 5.77 | 7.95 | 7.95 |
| | X | 5.97 | 5.95 | 7.88 | 7.88 |
| | XI | 6.11 | 6.12 | 7.74 | 7.74 |
| | XII | 6.57[P] | 6.60[P] | 7.50 | 7.50 |
| **2010** | I | 6.27[P] | 6.28[P] | 7.20 | 7.19 |
| | II | 4.92[P] | 4.92[P] | 6.93 | 6.90 |
| | III | 5.23[P] | 5.09[P] | 6.60 | 6.56 |
| | IV | 4.89 | 4.74 | 6.36 | 6.27 |
| | V | 4.48 | 4.42 | 6.22 | 6.11 |
| | VI | 3.88 | 3.86 | 6.09 | 5.98 |

[1] Лихвените проценти са по левови инструменти.
[2] Сектор *домакинства* включва и сектор *НТООД*.
Предварителни данни.

*Източник:* БНБ.

## 1.21. ОБЕМИ[1] ПО НОВ БИЗНЕС ПО ДЕПОЗИТИ С ДОГОВОРЕН МАТУРИТЕТ

(млн. лв.)

| | | Нефинансови предприятия | | Домакинства[2] | |
|---|---|---|---|---|---|
| | | Общо | от които: до 1 година | Общо | от които: до 1 година |
| **2009** | VI | 1278.6 | 1231.8 | 913.1 | 907.2 |
| | VII | 1155.0 | 1143.5 | 895.2 | 889.7 |
| | VIII | 891.6 | 874.3 | 959.1 | 952.8 |
| | IX | 856.7 | 852.9 | 879.0 | 875.6 |
| | X | 1175.4 | 1162.6 | 849.8 | 843.0 |
| | XI | 1000.1 | 985.6 | 851.2 | 844.2 |
| | XII | 1180.3[P] | 1169.2[P] | 1022.1 | 1011.4 |
| **2010** | I | 1097.8[P] | 1079.7[P] | 892.0 | 874.0 |
| | II | 930.1[P] | 910.6[P] | 779.4 | 766.2 |
| | III | 1145.6[P] | 1093.9[P] | 934.7 | 909.9 |
| | IV | 994.3 | 952.2 | 887.4 | 850.5 |
| | V | 835.2 | 811.9 | 810.5 | 772.9 |
| | VI | 998.2 | 982.4 | 869.6 | 821.8 |

[1] Обемите са по левови инструменти.
[2] Сектор *домакинства* включва и сектор *НТООД*.
Предварителни данни.

*Източник:* БНБ.

### 1.22. ЛИХВЕНИ ПРОЦЕНТИ[1] ПО САЛДА ПО ДЕПОЗИТИ

| | | Нефинансови предприятия | | | Домакинства[2] | | |
|---|---|---|---|---|---|---|---|
| | | Овърнайт депозити[3] | Депозити с договорен матуритет | | Овърнайт депозити[3] | Депозити с договорен матуритет | |
| | | | до 2 години | над 2 години | | до 2 години | над 2 години |
| **2009** | VI | 0.55 | 6.11 | 4.60 | 1.06 | 7.09 | 7.13 |
| | VII | 0.56 | 6.05 | 4.64 | 0.96 | 7.17 | 7.15 |
| | VIII | 0.54 | 6.23 | 4.88 | 0.97 | 7.24 | 7.15 |
| | IX | 0.54 | 6.03 | 5.00 | 0.96 | 7.28 | 7.13 |
| | X | 0.58 | 6.08 | 5.20 | 0.94 | 7.31 | 7.15 |
| | XI | 0.59 | 6.12 | 3.42 | 0.94 | 7.31 | 7.18 |
| | XII | 0.54 | 5.72[p] | 3.46 | 0.93 | 7.25 | 7.27 |
| **2010** | I | 0.52 | 5.75[p] | 3.43 | 0.94 | 7.21 | 7.23 |
| | II | 0.59 | 5.74[p] | 3.37 | 0.94 | 7.20 | 7.23 |
| | III | 0.47 | 5.59[p] | 3.39 | 0.94 | 7.08 | 7.23 |
| | IV | 0.42 | 5.34 | 3.48 | 0.78 | 6.92 | 7.20 |
| | V | 0.40 | 5.21 | 3.53 | 0.77 | 6.73 | 7.19 |
| | VI | 0.43 | 4.97 | 3.66 | 0.70 | 6.52 | 7.17 |

[1] Лихвените проценти са по левови инструменти.
[2] Сектор *домакинства* включва и сектор *НТООД*.
[3] Лихвените проценти и обеми за овърнайт депозити по нов бизнес и по салда съвпадат.
Предварителни данни.

*Източник:* БНБ.

### 1.23. ОБЕМИ[1] ПО САЛДА ПО ДЕПОЗИТИ

(млн. лв.)

| | | Нефинансови предприятия | | | Домакинства[2] | | |
|---|---|---|---|---|---|---|---|
| | | Овърнайт депозити[3] | Депозити с договорен матуритет | | Овърнайт депозити[3] | Депозити с договорен матуритет | |
| | | | до 2 години | над 2 години | | до 2 години | над 2 години |
| **2009** | VI | 4164.2 | 2442.5 | 99.7 | 2335.5 | 5342.7 | 225.4 |
| | VII | 3943.1 | 2465.6 | 98.2 | 2357.1 | 5426.6 | 220.3 |
| | VIII | 4085.4 | 2310.9 | 98.7 | 2328.1 | 5536.2 | 214.8 |
| | IX | 4033.8 | 2364.8 | 96.3 | 2288.5 | 5620.5 | 210.5 |
| | X | 3848.1 | 2447.8 | 102.2 | 2294.5 | 5724.8 | 207.1 |
| | XI | 3720.8 | 2414.8 | 70.5 | 2289.4 | 5851.8 | 201.7 |
| | XII | 3833.1 | 2381.3[p] | 72.7 | 2485.2 | 6059.4 | 199.8 |
| **2010** | I | 3743.3 | 2312.0[p] | 70.7 | 2460.4 | 6261.9 | 196.4 |
| | II | 3654.3 | 2533.3[p] | 70.5 | 2544.4 | 6397.4 | 192.5 |
| | III | 3692.8 | 2607.7[p] | 73.2 | 2489.0 | 6478.1 | 190.3 |
| | IV | 3652.1 | 2642.7 | 73.7 | 2458.5 | 6530.4 | 187.5 |
| | V | 3691.8 | 2570.1 | 77.0 | 2445.0 | 6593.8 | 186.5 |
| | VI | 3679.8 | 2586.4 | 77.4 | 2484.2 | 6713.1 | 190.5 |

[1] Обемите са по левови инструменти.
[2] Сектор *домакинства* включва и сектор *НТООД*.
[3] Лихвените проценти и обеми за овърнайт депозити по нов бизнес и по салда съвпадат.
Предварителни данни.

*Източник:* БНБ.

## 1.24. ДОХОДНОСТ НА ДЦК

| | | Доходност на лихвоносни ДЦК, деноминирани в левове, постигната на вторичния пазар [1] | | | | Дългосрочен лихвен процент [4] |
|---|---|---|---|---|---|---|
| | | 3 години | 5 години | 7 години [2] | 10 години [3] | |
| **2009** | VI | - | 5.44 | - | 7.48 | 7.30 |
| | VII | - | 5.07 | - | 4.28 | 7.56 |
| | VIII | - | 5.33 | 5.71 | 7.50 | 7.77 |
| | IX | - | 4.88 | 5.72 | 7.06 | 7.45 |
| | X | 3.19 | 4.79 | 3.21 | 6.70 | 7.08 |
| | XI | - | 4.32 | - | 6.44 | 6.53 |
| | XII | - | 4.01 | - | 6.29 | 6.61 |
| **2010** | I | - | 4.05 | - | 5.63 | 6.65 |
| | II | - | 3.93 | 5.32 | 5.66 | 6.05 |
| | III | - | 4.23 | 5.18 | 5.49 | 5.82 |
| | IV | - | 3.57 | 5.69 | 5.62 | 5.94 |
| | V | - | 4.22 | 5.97 | 5.76 | 6.13 |
| | VI | - | 3.44 | 5.90 | 6.01 | 6.21 |

[1] Постигнатата доходност е среднопретеглена ефективна доходност от индивидуалните сделки на вторичния пазар през отчетния период. Използвана е *ISMA* формула и бройна конвенция *ACT/365*.
[2] В седемгодишните ДЦК се включват и емисиите от седем години и три месеца.
[3] В десетгодишните ДЦК се включват и емисиите с матуритет десет години и шест месеца.
[4] ДЛП – дългосрочен лихвен процент за оценка степента на конвергенция. Определя се на база доходността до падеж на вторичния пазар по дългосрочна ценна книга (бенчмарк), емитирана от Министерството на финансите (сектор *централно държавно управление*) и деноминирана в национална валута. Използвана е *ISMA* формула и бройна конвенция *ACT/365*.

*Източник:* БНБ.

## 1.25. ИНДЕКСИ НА МЕЖДУБАНКОВИЯ ПАЗАР [1]

| | | ОЛП [2] | ЛЕОНИА | *EONIA* [3] | СОФИБОР | | | | *EURIBOR* [3] | | | |
|---|---|---|---|---|---|---|---|---|---|---|---|---|
| | | | | | 1 месец | 3 месеца | 6 месеца | 12 месеца | 1 месец | 3 месеца | 6 месеца | 12 месеца |
| **2009** | VI | 2.35 | 2.24 | 0.70 | 4.75 | 5.94 | 7.32 | 9.74 | 0.91 | 1.23 | 1.44 | 1.61 |
| | VII | 2.24 | 1.71 | 0.36 | 4.40 | 5.69 | 7.23 | 9.71 | 0.61 | 0.98 | 1.21 | 1.41 |
| | VIII | 1.71 | 1.57 | 0.35 | 4.08 | 5.30 | 6.64 | 9.39 | 0.51 | 0.86 | 1.12 | 1.33 |
| | IX | 1.57 | 1.46 | 0.36 | 3.87 | 5.11 | 6.44 | 9.27 | 0.46 | 0.77 | 1.04 | 1.26 |
| | X | 1.46 | 0.61 | 0.36 | 3.30 | 4.84 | 6.16 | 9.27 | 0.43 | 0.74 | 1.02 | 1.24 |
| | XI | 0.61 | 0.55 | 0.36 | 3.24 | 4.80 | 6.06 | 9.20 | 0.44 | 0.72 | 0.99 | 1.23 |
| | XII | 0.55 | 0.39 | 0.35 | 3.20 | 4.71 | 6.05 | 9.42 | 0.48 | 0.71 | 1.00 | 1.24 |
| **2010** | I | 0.39 | 0.24 | 0.34 | 2.90 | 4.44 | 5.86 | 9.40 | 0.44 | 0.68 | 0.98 | 1.23 |
| | II | 0.24 | 0.18 | 0.34 | 2.65 | 4.27 | 5.85 | 9.28 | 0.42 | 0.66 | 0.96 | 1.23 |
| | III | 0.18 | 0.17 | 0.35 | 2.55 | 4.21 | 5.79 | 9.13 | 0.41 | 0.65 | 0.95 | 1.22 |
| | IV | 0.17 | 0.18 | 0.35 | 2.56 | 4.21 | 5.79 | 9.00 | 0.40 | 0.64 | 0.96 | 1.23 |
| | V | 0.18 | 0.20 | 0.34 | 2.52 | 4.19 | 5.73 | 8.78 | 0.42 | 0.69 | 0.98 | 1.25 |
| | VI | 0.20 | 0.18 | 0.35 | 2.45 | 4.18 | 5.53 | 8.38 | 0.45 | 0.73 | 1.01 | 1.28 |

[1] Месечните стойности на индексите са изчислени като средноаритметични от дневните стойности.
[2] От 1 февруари 2005 г. съгласно Решение на Управителния съвет на БНБ размерът на ОЛП е равен на средната аритметична величина от стойностите на индекса ЛЕОНИА (*LEONIA: LEv OverNight Index Average*, справочен индекс на сключените и изпълнени сделки с овърнайт депозити в български левове) за работните дни на предходния календарен месец (базисен период).
[3] По данни на ЕЦБ.

*Източник:* БНБ.

### 1.26. ЛИХВЕН ДИФЕРЕНЦИАЛ МЕЖДУ ОСНОВНИЯ ЛИХВЕН ПРОЦЕНТ И МЕСЕЧНИЯ ЛИБОР ЗА ЕВРОТО

(%)

| Дата | ОЛП ефективна годишна стойност (**I**)[1] | Лихвен процент (евро) (**If**) | Лихвен диференциал (**ID**)[2] |
|---|---|---|---|
| 2.I.2009 | 5.29 | 2.56 | 2.67 |
| 2.II.2009 | 3.99 | 1.73 | 2.22 |
| 2.III.2009 | 3.55 | 1.51 | 2.01 |
| 1.IV.2009 | 3.59 | 1.11 | 2.45 |
| 1.V.2009 | 2.29 | 0.94 | 1.34 |
| 1.VI.2009 | 2.38 | 0.93 | 1.44 |
| 1.VII.2009 | 2.26 | 0.72 | 1.53 |
| 3.VIII.2009 | 1.72 | 0.49 | 1.23 |
| 1.IX.2009 | 1.58 | 0.43 | 1.15 |
| 1.X.2009 | 1.47 | 0.39 | 1.07 |
| 2.XI.2009 | 0.61 | 0.39 | 0.22 |
| 1.XII.2009 | 0.55 | 0.45 | 0.10 |
| 4.I.2010 | 0.39 | 0.42 | -0.02 |
| 1.II.2010 | 0.24 | 0.39 | -0.15 |
| 1.III.2010 | 0.18 | 0.38 | -0.20 |
| 1.IV.2010 | 0.17 | 0.37 | -0.19 |
| 3.V.2010 | 0.18 | 0.38 | -0.20 |
| 1.VI.2010 | 0.20 | 0.39 | -0.19 |
| 1.VII.2010 | 0.18 | 0.46 | -0.28 |
| 2.VII.2010 | 0.17 | 0.59 | -0.41 |

[1] Изчислена на годишна база.
[2] Изчислен по формулата: $\mathbf{ID} = \left[\frac{1+\mathbf{I}/100}{1+\mathbf{If}/100} - 1\right] \times 100$

*Източници*: БНБ, Ройтерс.

### 1.27. КОТИРОВКИ НА БЪЛГАРСКИТЕ ГЛОБАЛНИ ОБЛИГАЦИИ

| Дата | **Глобални облигации в евро** (евро на 100 евро номинал) | | **Глобални облигации в щатски долари** (щ.д. на 100 щ.д. номинал) | |
|---|---|---|---|---|
| | купува | продава | купува | продава |
| 1.VI.2010 | 108.65 | 110.17 | 111.88 | 113.45 |
| 2.VI.2010 | 108.62 | 110.13 | 111.94 | 113.50 |
| 3.VI.2010 | 108.91 | 110.32 | 112.24 | 113.70 |
| 4.VI.2010 | 108.20 | 109.67 | 111.18 | 113.12 |
| 7.VI.2010 | 108.38 | 110.29 | 111.01 | 112.94 |
| 8.VI.2010 | 108.14 | 109.82 | 110.79 | 111.87 |
| 9.VI.2010 | 107.51 | 109.18 | 110.50 | 111.42 |
| 10.VI.2010 | 107.97 | 109.64 | 110.47 | 111.94 |
| 11.VI.2010 | 108.01 | 109.66 | 110.57 | 112.04 |
| 14.VI.2010 | 108.06 | 109.66 | 110.64 | 112.08 |
| 15.VI.2010 | 107.90 | 109.52 | 110.71 | 112.15 |
| 16.VI.2010 | 107.94 | 109.56 | 110.78 | 112.22 |
| 17.VI.2010 | 108.12 | 109.73 | 111.07 | 112.51 |
| 18.VI.2010 | 108.44 | 109.81 | 111.18 | 112.49 |
| 21.VI.2010 | 108.69 | 110.03 | 111.41 | 112.72 |
| 22.VI.2010 | 109.22 | 110.39 | 112.03 | 113.34 |
| 23.VI.2010 | 109.07 | 110.24 | 112.21 | 113.43 |
| 24.VI.2010 | 109.10 | 110.27 | 112.45 | 113.64 |
| 25.VI.2010 | 108.96 | 110.15 | 112.51 | 113.94 |
| 28.VI.2010 | 109.05 | 110.23 | 112.35 | 113.79 |
| 29.VI.2010 | 109.15 | 110.33 | 112.23 | 113.79 |
| 30.VI.2010 | 108.91 | 110.09 | 112.44 | 114.01 |
| 1.VII.2010 | 108.94 | 110.12 | 112.35 | 113.91 |
| 2.VII.2010 | 108.91 | 110.08 | 111.97 | 113.91 |
| 5.VII.2010 | 108.96 | 110.21 | 112.13 | 114.07 |
| 6.VII.2010 | 109.15 | 110.51 | 112.97 | 114.44 |
| 7.VII.2010 | 109.12 | 110.37 | 113.33 | 114.77 |
| 8.VII.2010 | 109.10 | 110.24 | 113.64 | 114.96 |
| 9.VII.2010 | 109.03 | 110.20 | 113.92 | 115.13 |
| 12.VII.2010 | 109.14 | 110.27 | 113.83 | 115.01 |
| 13.VII.2010 | 109.14 | 110.27 | 114.38 | 115.32 |
| 14.VII.2010 | 109.18 | 110.34 | 114.41 | 115.34 |
| 15.VII.2010 | 109.21 | 110.42 | 114.46 | 115.54 |
| 16.VII.2010 | 109.17 | 110.41 | 114.45 | 115.58 |
| 19.VII.2010 | 109.14 | 110.35 | 114.38 | 115.44 |
| 20.VII.2010 | 109.16 | 110.37 | 114.42 | 115.48 |
| 21.VII.2010 | 109.15 | 110.39 | 114.68 | 115.65 |
| 22.VII.2010 | 109.08 | 110.42 | 114.68 | 115.71 |
| 23.VII.2010 | 109.31 | 110.58 | 114.67 | 115.76 |
| 26.VII.2010 | 109.04 | 110.40 | 114.90 | 115.99 |
| 27.VII.2010 | 109.00 | 110.34 | 114.93 | 115.84 |
| 28.VII.2010 | 109.11 | 110.44 | 114.91 | 115.94 |
| 29.VII.2010 | 109.39 | 110.57 | 115.41 | 116.29 |
| 30.VII.2010 | 109.22 | 110.33 | 116.00 | 116.88 |

*Източник:* Ройтерс.

# 2 Външен сектор

## 2.1. ПЛАТЕЖЕН БАЛАНС *

(млн. евро)

| | Месечни данни | | | | | | | | | | | | | Акумулирани данни от началото на годината | | Акумулирани данни за последните дванадесет месеца | |
|---|---|---|---|---|---|---|---|---|---|---|---|---|---|---|---|---|---|
| | V | VI | VII | VIII | IX | X | XI | XII | I | II | III | IV | V | към 31.V. 2009 | към 31.V. 2010 | към 31.V. 2009 | към 31.V. 2010 |
| | 2009 | | | | | | | | 2010 | | | | | | | | |
| **А. Текуща сметка** [1] | **-366.2** | **-281.5** | **112.1** | **124.0** | **-38.9** | **-177.2** | **-197.8** | **-371.1** | **-280.9** | **11.6** | **-252.6** | **-183.3** | **-3.8** | **-2365.7** | **-708.9** | **-7122.4** | **-1539.4** |
| Стоки: кредит (*FOB*) | 905.8 | 999.9 | 1028.0 | 982.0 | 1050.4 | 1213.5 | 1115.0 | 978.7 | 920.0 | 1001.8 | 1120.8 | 1141.5 | 1212.3 | 4419.0 | 5396.4 | 13273.6 | 12763.9 |
| Стоки: дебит (*FOB*) | -1341.1 | -1343.8 | -1349.1 | -1243.9 | -1315.3 | -1479.8 | -1347.2 | -1341.6 | -1096.5 | -1113.4 | -1432.3 | -1479.5 | -1509.6 | -6468.6 | -6631.3 | -20583.7 | -16051.9 |
| Търговски баланс [2] | -435.3 | -343.9 | -321.1 | -261.9 | -265.0 | -266.3 | -232.2 | -362.8 | -176.5 | -111.5 | -311.5 | -338.0 | -297.3 | -2049.5 | -1234.8 | -7310.1 | -3288.0 |
| Услуги: кредит | 341.4 | 545.2 | 821.6 | 753.7 | 532.5 | 310.9 | 240.1 | 244.9 | 223.4 | 244.9 | 249.0 | 287.2 | 343.4 | 1430.3 | 1347.9 | 5252.2 | 4796.9 |
| Транспорт [3] | 68.7 | 108.7 | 144.5 | 131.9 | 109.9 | 77.0 | 68.5 | 64.4 | 53.7 | 68.3 | 66.1 | 68.8 | 84.3 | 319.7 | 341.2 | 1125.8 | 1046.0 |
| Пътувания [4] | 180.1 | 322.1 | 553.9 | 557.9 | 325.5 | 143.9 | 95.0 | 95.5 | 103.9 | 85.9 | 89.9 | 128.6 | 178.3 | 587.3 | 586.6 | 2801.7 | 2680.4 |
| Други услуги | 92.6 | 114.5 | 123.2 | 63.9 | 97.2 | 90.0 | 76.6 | 85.0 | 65.8 | 90.7 | 93.0 | 89.8 | 80.8 | 523.2 | 420.1 | 1324.6 | 1070.5 |
| Услуги: дебит | -281.7 | -313.3 | -314.6 | -325.0 | -286.9 | -254.7 | -198.0 | -231.0 | -227.1 | -205.2 | -223.8 | -220.2 | -230.5 | -1402.7 | -1106.8 | -3807.6 | -3030.3 |
| Транспорт [3] | -54.5 | -53.3 | -56.9 | -58.6 | -52.9 | -55.9 | -48.2 | -51.4 | -49.0 | -43.4 | -51.9 | -57.9 | -65.3 | -258.2 | -267.5 | -828.3 | -644.8 |
| Пътувания [4] | -116.2 | -114.7 | -114.6 | -134.3 | -131.6 | -96.0 | -85.5 | -71.6 | -70.6 | -59.7 | -68.1 | -87.6 | -77.4 | -510.4 | -363.4 | -1438.9 | -1111.7 |
| Други услуги | -111.0 | -145.2 | -143.1 | -132.1 | -102.4 | -102.8 | -64.3 | -108.0 | -107.6 | -102.1 | -103.7 | -74.7 | -87.8 | -634.1 | -475.9 | -1540.4 | -1273.7 |
| Услуги, нето | 59.7 | 231.9 | 507.0 | 428.7 | 245.6 | 56.3 | 42.0 | 13.9 | -3.7 | 39.7 | 25.2 | 67.0 | 112.9 | 27.5 | 241.1 | 1444.6 | 1766.6 |
| Стоки и нефакторни услуги, нето | -375.6 | -111.9 | 185.9 | 166.8 | -19.3 | -210.1 | -190.2 | -348.9 | -180.3 | -71.8 | -286.2 | -271.0 | -184.4 | -2022.0 | -993.7 | -5865.4 | -1521.4 |
| Доход: кредит | 75.8 | 73.1 | 69.8 | 60.2 | 70.2 | 66.8 | 60.4 | 54.8 | 46.4 | 45.3 | 50.8 | 54.3 | 52.6 | 350.2 | 249.5 | 944.9 | 704.8 |
| Компенсации на наетите [5] | 47.8 | 42.7 | 38.4 | 31.6 | 40.8 | 38.2 | 30.8 | 20.3 | 17.1 | 18.8 | 20.3 | 30.9 | 32.6 | 182.7 | 119.7 | 535.3 | 362.6 |
| Инвестиционен доход | 28.0 | 30.4 | 31.3 | 28.5 | 29.3 | 28.6 | 29.7 | 34.5 | 29.4 | 26.5 | 30.5 | 23.4 | 20.0 | 167.5 | 129.8 | 409.6 | 342.2 |
| Преки инвестиции | 0.5 | 0.9 | 1.6 | 0.8 | 0.1 | 0.0 | 0.7 | 2.0 | 0.3 | 0.2 | 0.4 | 0.6 | 0.7 | 2.6 | 2.1 | 31.9 | 8.2 |
| Портфейлни инвестиции | 23.1 | 24.0 | 24.8 | 24.3 | 24.4 | 24.7 | 24.5 | 25.8 | 23.7 | 23.3 | 24.7 | 20.5 | 17.1 | 120.9 | 109.4 | 259.5 | 282.0 |
| Други инвестиции | 4.4 | 5.4 | 4.9 | 3.4 | 4.9 | 3.8 | 4.4 | 6.8 | 5.3 | 3.0 | 5.4 | 2.4 | 2.2 | 44.1 | 18.3 | 118.2 | 52.0 |
| Доход: дебит | -207.1 | -307.9 | -194.9 | -149.1 | -190.1 | -95.7 | -112.3 | -176.9 | -198.0 | -162.0 | -151.1 | -90.0 | -100.6 | -1156.4 | -701.8 | -2972.3 | -1928.7 |
| Компенсации на наетите | -6.8 | -10.5 | -4.3 | -6.7 | -5.1 | -0.8 | -1.1 | -1.4 | -1.0 | -2.0 | -1.2 | -2.4 | -1.4 | -33.9 | -8.1 | -105.0 | -38.0 |
| Инвестиционен доход | -200.3 | -297.5 | -190.6 | -142.4 | -185.0 | -94.9 | -111.2 | -175.5 | -197.0 | -160.0 | -149.9 | -87.6 | -99.3 | -1122.6 | -693.7 | -2867.3 | -1890.8 |
| Преки инвестиции | -157.5 | -237.8 | -132.7 | -110.0 | -134.5 | -70.2 | -73.2 | -122.2 | -111.1 | -131.6 | -100.1 | -61.2 | -80.0 | -810.4 | -484.0 | -2044.0 | -1364.5 |
| Портфейлни инвестиции | 0.0 | -0.1 | -22.0 | -0.1 | -0.1 | -0.1 | -0.1 | -0.1 | -55.9 | -0.1 | -0.1 | -0.1 | -0.1 | -50.8 | -56.2 | -76.7 | -78.8 |
| Други инвестиции | -42.8 | -59.6 | -35.9 | -32.3 | -50.4 | -24.6 | -37.9 | -53.3 | -30.0 | -28.3 | -49.8 | -26.3 | -19.1 | -261.3 | -153.5 | -746.7 | -447.5 |
| Доход, нето | -131.3 | -234.8 | -125.1 | -88.9 | -120.0 | -28.9 | -51.9 | -122.1 | -151.5 | -116.7 | -100.3 | -35.7 | -48.0 | -806.2 | -452.3 | -2027.4 | -1224.0 |
| Стоки, нефакторни услуги и доход, нето | -506.9 | -346.7 | 60.8 | 77.9 | -139.3 | -238.9 | -242.1 | -471.0 | -331.8 | -188.5 | -386.6 | -306.6 | -232.4 | -2828.2 | -1446.0 | -7892.9 | -2745.3 |
| Текущи трансфери, нето | 140.7 | 65.3 | 51.3 | 46.2 | 100.4 | 61.7 | 44.3 | 99.9 | 50.9 | 200.1 | 134.0 | 123.4 | 228.6 | 462.5 | 737.0 | 770.5 | 1205.9 |
| Текущи трансфери, кредит | 186.4 | 119.7 | 81.3 | 84.9 | 137.0 | 119.4 | 96.6 | 145.2 | 102.4 | 292.7 | 165.2 | 153.7 | 271.6 | 753.9 | 985.6 | 1506.9 | 1769.6 |
| Текущи трансфери, дебит | -45.8 | -54.4 | -30.0 | -38.8 | -36.6 | -57.7 | -52.4 | -45.3 | -51.5 | -92.5 | -31.2 | -30.3 | -43.0 | -291.4 | -248.5 | -736.4 | -563.7 |
| **Б. Капиталова сметка** [1, 6, 7] | **5.3** | **7.7** | **11.4** | **41.0** | **23.8** | **11.3** | **62.5** | **22.8** | **-6.6** | **5.5** | **63.2** | **0.0** | **34.4** | **296.4** | **96.5** | **372.1** | **277.1** |
| Капиталови трансфери, нето | 5.3 | 7.7 | 11.4 | 41.0 | 25.1 | 11.3 | 62.5 | 22.8 | -6.6 | 5.5 | 63.2 | 0.0 | 34.4 | 296.7 | 96.5 | 372.3 | 278.4 |
| Общо за групи А и Б | -360.9 | -273.7 | 123.5 | 165.0 | -15.2 | -165.9 | -135.3 | -348.3 | -287.5 | 17.1 | -189.4 | -183.3 | 30.5 | -2069.3 | -612.4 | -6750.3 | -1262.3 |
| **В. Финансова сметка** [1, 6] | **479.6** | **331.9** | **-63.8** | **-32.1** | **297.8** | **915.7** | **3.8** | **319.4** | **-253.9** | **-476.7** | **69.5** | **-261.2** | **-76.6** | **398.5** | **-998.9** | **7229.6** | **773.7** |
| Преки инвестиции, нето | 261.8 | 389.8 | 323.7 | 162.4 | 110.9 | 494.3 | 189.4 | 458.3 | 57.8 | 142.0 | -91.2 | 51.8 | 63.6 | 1181.6 | 224.0 | 5209.9 | 2352.9 |
| Преки инвестиции в чужбина | 5.7 | -15.7 | -8.5 | -25.1 | -10.0 | 227.7 | -18.6 | -22.2 | -5.5 | -4.4 | -13.0 | -1.5 | -4.6 | -29.5 | -29.0 | -54.6 | 98.5 |
| Дялов капитал | 8.0 | -11.7 | -9.4 | -19.1 | -7.9 | 229.7 | -11.6 | -21.1 | -3.6 | -4.1 | -12.5 | -1.5 | -4.6 | -22.4 | -26.3 | -108.7 | 122.6 |
| Реинвестирана печалба | 0.0 | 0.0 | 0.3 | 0.3 | 0.3 | 0.2 | 0.2 | 0.2 | 0.0 | 0.0 | 0.0 | 0.0 | 0.0 | 0.3 | 0.0 | -9.1 | 1.5 |
| Друг капитал | -2.4 | -4.1 | 0.6 | -6.3 | -2.4 | -2.2 | -7.2 | -1.3 | -1.9 | -0.2 | -0.6 | 0.0 | 0.0 | -7.5 | -2.7 | 63.2 | -25.6 |

(продължава)

## 2.1. ПЛАТЕЖЕН БАЛАНС *

(продължение)

(млн. евро)

| | Месечни данни | | | | | | | | | | | | | Акумулирани данни от началото на годината | | Акумулирани данни за последните дванадесет месеца | |
|---|---|---|---|---|---|---|---|---|---|---|---|---|---|---|---|---|---|
| | V | VI | VII | VIII | IX | X | XI | XII | I | II | III | IV | V | към 31.V. 2009 | към 31.V. 2010 | към 31.V. 2009 | към 31.V. 2010 |
| | 2009 | | | | | | | | 2010 | | | | | | | | |
| Преки инвестиции в България [8] | 256.1 | 405.5 | 332.2 | 187.5 | 120.9 | 266.7 | 208.0 | 480.6 | 63.3 | 146.3 | -78.1 | 53.3 | 68.2 | 1211.1 | 253.0 | 5264.5 | 2254.4 |
| Дялов капитал | 164.5 | 251.6 | 252.2 | 114.8 | 136.9 | 101.8 | 160.0 | 321.9 | 43.7 | 38.7 | 92.1 | 33.3 | 36.4 | 865.0 | 244.1 | 3794.4 | 1583.3 |
| Реинвестирана печалба | 30.7 | 30.7 | 16.8 | 16.8 | 16.8 | 22.8 | 22.8 | 22.8 | 22.5 | 22.5 | 22.5 | 22.5 | 22.5 | 158.8 | 112.4 | 41.8 | 262.0 |
| Друг капитал [9] | 60.9 | 123.2 | 63.2 | 55.9 | -32.8 | 142.0 | 25.1 | 135.9 | -2.9 | 85.2 | -192.7 | -2.4 | 9.3 | 187.3 | -103.5 | 1428.2 | 409.0 |
| Сливания и придобивания, нето [10] | 0.0 | 0.0 | 0.0 | 0.0 | 0.0 | 0.0 | 0.0 | 0.0 | 0.0 | 0.0 | 0.0 | 0.0 | 0.0 | 0.0 | 0.0 | 0.0 | 0.0 |
| Портфейлни инвестиции, нето | 33.1 | -123.0 | 78.4 | -33.4 | -17.2 | 123.0 | -72.7 | -50.1 | -18.1 | 58.5 | -158.2 | 23.9 | -84.8 | -498.4 | -178.7 | -1159.1 | -273.8 |
| Портфейлни инвестиции – активи [11] | 10.6 | -63.4 | 79.5 | -39.4 | -59.9 | 69.9 | -81.7 | -66.6 | -22.6 | 74.0 | -127.5 | 4.9 | -0.2 | -436.6 | -71.3 | -739.2 | -232.8 |
| Портфейлни инвестиции – пасиви | 22.5 | -59.6 | -1.1 | 5.9 | 42.7 | 53.1 | 8.9 | 16.5 | 4.5 | -15.5 | -30.7 | 18.9 | -84.6 | -61.8 | -107.4 | -419.8 | -41.0 |
| Финансови деривати, нето | -4.2 | -4.2 | -1.8 | -6.2 | -3.9 | -7.0 | -1.9 | -2.5 | -1.9 | -9.1 | -0.5 | -2.1 | -1.7 | 9.2 | -15.2 | 33.0 | -42.8 |
| Други инвестиции, нето | 188.9 | 69.4 | -464.2 | -154.9 | 207.9 | 305.3 | -110.9 | -86.3 | -291.7 | -668.1 | 319.3 | -334.9 | -53.7 | -293.9 | -1029.0 | 3145.8 | -1262.5 |
| Други инвестиции – активи | -6.7 | 9.5 | -384.9 | 55.2 | 101.1 | 36.3 | 115.9 | -383.2 | 211.4 | -489.9 | 198.3 | 28.0 | 334.9 | -20.5 | 282.7 | -782.5 | -167.4 |
| Търговски кредити, нето [12] | -3.0 | -3.0 | -6.7 | -6.8 | -6.9 | 0.0 | 0.0 | 0.0 | 0.0 | 0.0 | 0.0 | 0.0 | 0.0 | -81.5 | 0.0 | -46.8 | -23.4 |
| Заеми | 11.1 | -21.3 | -44.4 | 7.6 | 13.3 | 3.2 | -11.8 | 37.4 | -3.0 | -3.1 | 17.5 | -7.5 | 7.5 | 8.6 | 11.4 | -105.4 | -4.6 |
| Валута и депозити [13] | -15.2 | 49.3 | -353.3 | 56.1 | 93.6 | 31.0 | 128.6 | -413.0 | 207.3 | -473.8 | 175.8 | 38.6 | 357.1 | 53.8 | 305.0 | -815.8 | -102.7 |
| Други активи | 0.3 | -15.5 | 19.5 | -1.6 | 1.0 | 2.1 | -1.0 | -7.6 | 7.1 | -13.0 | 5.0 | -3.0 | -29.7 | -1.5 | -33.7 | 185.6 | -36.7 |
| Други инвестиции – пасиви | 195.6 | 59.9 | -79.3 | -210.1 | 106.9 | 269.0 | -226.8 | 297.0 | -503.0 | -178.2 | 121.0 | -362.9 | -388.6 | -273.4 | -1311.7 | 3928.3 | -1095.1 |
| Търговски кредити, нето [14] | 25.3 | 24.5 | 10.7 | 10.7 | 10.5 | 15.0 | 15.0 | 15.0 | 0.0 | 0.0 | 0.0 | 0.0 | 0.0 | -83.5 | 0.0 | -21.9 | 101.4 |
| Заеми | 71.8 | 194.4 | 6.6 | 18.6 | -93.3 | 705.2 | -233.3 | 44.0 | -61.2 | -139.0 | -67.7 | -217.8 | -139.7 | -93.1 | -625.4 | 2282.9 | 16.8 |
| Валута и депозити | 135.3 | -161.5 | -101.1 | -241.3 | 196.8 | -455.1 | -8.7 | 243.2 | -457.9 | -29.9 | 176.7 | -149.8 | -369.1 | -62.7 | -829.9 | 1728.7 | -1357.8 |
| Други пасиви | -36.8 | 2.5 | 4.5 | 2.0 | -7.1 | 3.9 | 0.2 | -5.2 | 16.1 | -9.3 | 11.9 | 4.7 | 120.2 | -34.0 | 143.7 | -61.4 | 144.5 |
| Общо за групи А, Б и В | 118.7 | 58.2 | 59.7 | 132.9 | 282.6 | 749.8 | -131.5 | -28.9 | -541.4 | -459.6 | -119.9 | -444.5 | -46.1 | -1670.8 | -1611.4 | 479.3 | -488.6 |
| **Г. Грешки и пропуски** | **-151.4** | **88.0** | **-240.0** | **-231.8** | **-183.2** | **-495.8** | **290.5** | **34.2** | **118.5** | **32.8** | **180.1** | **154.1** | **58.3** | **636.4** | **543.9** | **-1713.8** | **-194.4** |
| **ОБЩ БАЛАНС** (общо за групи А, Б, В и Г) | **-32.7** | **146.2** | **-180.3** | **-98.9** | **99.4** | **253.9** | **159.0** | **5.3** | **-422.9** | **-426.8** | **60.3** | **-290.4** | **12.3** | **-1034.4** | **-1067.5** | **-1234.4** | **-683.0** |
| **Д. Резерви и друго финансиране** | **32.7** | **-146.2** | **180.3** | **98.9** | **-99.4** | **-253.9** | **-159.0** | **-5.3** | **422.9** | **426.8** | **-60.3** | **290.4** | **-12.3** | **1034.4** | **1067.5** | **1234.4** | **683.0** |
| Резервни активи на БНБ [15] | 32.7 | -146.2 | 180.3 | 98.9 | -99.4 | -253.9 | -159.0 | -5.3 | 422.9 | 426.8 | -60.3 | 290.4 | -12.3 | 1034.4 | 1067.5 | 1234.4 | 683.0 |
| Ползвани кредити от МВФ, нето | 0.0 | 0.0 | 0.0 | 0.0 | 0.0 | 0.0 | 0.0 | 0.0 | 0.0 | 0.0 | 0.0 | 0.0 | 0.0 | 0.0 | 0.0 | 0.0 | 0.0 |
| Извънредно финансиране | 0.0 | 0.0 | 0.0 | 0.0 | 0.0 | 0.0 | 0.0 | 0.0 | 0.0 | 0.0 | 0.0 | 0.0 | 0.0 | 0.0 | 0.0 | 0.0 | 0.0 |

* Аналитично представяне на платежния баланс в съответствие с петото издание на *Ръководството по платежен баланс* на МВФ.

1 Предварителни данни. Данните за април 2010 г. са ревизирани. С отчета за юни 2010 г. предстои ревизия на данните за платежния баланс за май 2010 г.

2 Данни от митническите декларации, допълнени с данни от НСИ и обработени от БНБ по дата на митническата декларация. Данните са съгласувани с НСИ.
За 2010 г. предварителни данни на НСИ към 6 юли 2010 г., които включват данни от системата *Интрастат* за страните от ЕС и данни от митнически декларации за страните извън ЕС.
Оценката на вноса по цени *FOB* е на база на методология на БНБ и НСИ.

3 Оценки по методология на БНБ и НСИ.

4 Оценки по методология на БНБ. Данните за 2009–2010 г. се базират на предварителна информация от НСИ за броя на чуждестранните граждани, посетили страната, и българските граждани, пътували в чужбина.

5 Оценки по методология на БНБ.

6 Отрицателният знак (-) показва изтичане на капитал (нарастване на активи или намаление на пасиви).

7 Капиталовата сметка включва статиите *Капиталови трансфери* и *Придобиване/намаление на непроизведени нефинансови активи*.

8 Предварителни данни. Данни от фирми с чуждестранно участие, Агенцията за приватизация, НСИ, Централния депозитар, банките и др. Данните за 2009 г. и 2010 г. включват само реинвестираната печалба на банките.

9 На базата на получените в БНБ отчети за задълженията по финансови кредити на местни лица към чужбина. Поради тримесечната отчетност на тези задължения данните подлежат на ревизия.

10 В статията се отразяват сделките, които представляват придобивания или сливания.

11 По данни от банките, други небанкови финансови институции, застрахователни компании и пенсионни фондове.

12 Включени са отчетените външни вземания на страната по търговски кредити (платени аванси и вземания от доставчици). Поради тримесечната отчетност на тези вземания данните подлежат на ревизия.

13 За *Други сектори* данни на Банката за международни разплащания (*BIS*). Данните за четвъртото тримесечие на 2009 г. и 2010 г. подлежат на ревизии.

14 Включени са отчетените външни задължения на страната по търговски кредити (получени аванси и задължения към доставчици). Поради тримесечната отчетност на тези задължения данните подлежат на ревизия.

15 Не се включват измененията на резервните активи на БНБ, дължащи се на курсови и ценови разлики, и тези, свързани със създаването на резервни активи (монетаризация/демонетаризация на злато, разпределение на СПТ) и рекласификации.
Отрицателният знак (-) показва увеличение на резервните активи, а положителният (+) – намаление.

*Източник:* БНБ.

## 2.2. ИЗНОС И ВНОС

### 2.2.1. ИЗНОС. НАЧИН НА ИЗПОЛЗВАНЕ

(млн. евро)

| Групи стоки | 2009 | | | | | | | | | | | | | 2010 | | | | | |
|---|---|---|---|---|---|---|---|---|---|---|---|---|---|---|---|---|---|---|---|
| | IV | V | VI | II трим. | VII | VIII | IX | III трим. | X | XI | XII | IV трим. | Общо | I | II | III | I трим. | IV | Общо |
| ***Потребителски стоки*** | ***271.1*** | ***241.1*** | ***273.2*** | ***785.4*** | ***289.0*** | ***245.6*** | ***289.3*** | ***823.9*** | ***321.0*** | ***306.7*** | ***269.6*** | ***897.2*** | ***3300.8*** | ***264.8*** | ***296.3*** | ***305.0*** | ***866.1*** | ***292.2*** | ***1158.3*** |
| Храни | 57.1 | 49.0 | 55.3 | 161.4 | 55.9 | 52.3 | 62.1 | 170.3 | 72.8 | 64.2 | 57.6 | 194.6 | 672.2 | 45.2 | 52.6 | 64.2 | 161.9 | 55.2 | 217.1 |
| Цигари | 4.6 | 4.9 | 4.5 | 14.0 | 5.0 | 5.9 | 7.2 | 18.1 | 5.7 | 6.3 | 7.9 | 19.9 | 67.7 | 8.2 | 7.0 | 9.1 | 24.3 | 8.1 | 32.3 |
| Напитки | 7.5 | 5.1 | 6.2 | 18.8 | 6.8 | 6.1 | 6.6 | 19.5 | 6.2 | 5.6 | 5.4 | 17.2 | 72.9 | 3.2 | 4.9 | 8.6 | 16.7 | 6.4 | 23.1 |
| Дрехи и обувки | 94.4 | 87.8 | 107.9 | 290.2 | 123.0 | 91.5 | 87.2 | 301.8 | 97.3 | 91.5 | 92.2 | 281.0 | 1184.2 | 112.3 | 105.4 | 104.4 | 322.2 | 93.9 | 416.1 |
| Лекарства и козметика | 31.1 | 26.1 | 24.8 | 82.0 | 23.9 | 27.5 | 41.8 | 93.2 | 42.7 | 46.7 | 36.8 | 126.2 | 394.8 | 26.7 | 39.5 | 39.7 | 106.0 | 41.6 | 147.6 |
| Мебели и домакинско обзавеждане | 46.1 | 41.9 | 46.7 | 134.6 | 46.4 | 37.0 | 54.3 | 137.6 | 60.6 | 59.5 | 43.4 | 163.5 | 561.4 | 41.0 | 53.4 | 41.4 | 135.8 | 47.4 | 183.3 |
| Други | 30.2 | 26.4 | 27.9 | 84.5 | 28.1 | 25.2 | 30.2 | 83.5 | 35.7 | 32.9 | 26.2 | 94.8 | 347.6 | 28.3 | 33.5 | 37.6 | 99.3 | 39.5 | 138.9 |
| ***Суровини и материали*** | ***318.2*** | ***400.2*** | ***367.1*** | ***1085.5*** | ***443.2*** | ***433.3*** | ***462.1*** | ***1338.6*** | ***542.1*** | ***483.7*** | ***417.3*** | ***1443.0*** | ***5026.6*** | ***352.1*** | ***452.7*** | ***493.8*** | ***1298.5*** | ***479.1*** | ***1777.6*** |
| Чугун, желязо и стомана | 39.5 | 34.5 | 32.3 | 106.3 | 29.7 | 31.2 | 37.7 | 98.7 | 47.6 | 26.2 | 29.0 | 102.7 | 441.3 | 39.0 | 39.2 | 50.8 | 128.9 | 69.8 | 198.8 |
| Цветни метали | 46.8 | 105.2 | 53.5 | 205.5 | 110.2 | 124.2 | 118.1 | 352.5 | 140.1 | 103.8 | 143.7 | 387.6 | 1224.7 | 90.4 | 137.3 | 125.9 | 353.7 | 110.8 | 464.4 |
| Химически продукти | 17.9 | 20.3 | 21.9 | 60.0 | 19.8 | 14.0 | 13.7 | 47.4 | 19.3 | 14.2 | 16.5 | 50.0 | 217.0 | 12.0 | 15.8 | 25.9 | 53.7 | 23.1 | 76.8 |
| Пластмаси, каучук | 24.8 | 25.2 | 28.4 | 78.5 | 29.8 | 22.9 | 25.3 | 78.1 | 25.0 | 22.7 | 17.4 | 65.1 | 285.3 | 18.3 | 19.8 | 26.2 | 64.3 | 27.3 | 91.6 |
| Торове | 0.6 | 0.7 | 0.3 | 1.7 | 4.4 | 2.9 | 8.9 | 16.2 | 3.6 | 3.4 | 3.9 | 10.9 | 43.8 | 12.2 | 21.8 | 14.3 | 48.4 | 7.9 | 56.3 |
| Текстилни материали | 31.6 | 32.3 | 43.3 | 107.2 | 37.1 | 21.4 | 26.0 | 84.5 | 31.0 | 32.5 | 27.4 | 90.9 | 379.0 | 20.2 | 21.5 | 27.0 | 68.6 | 28.2 | 96.8 |
| Суровини за производство на храни | 51.4 | 60.1 | 60.3 | 171.8 | 98.3 | 90.4 | 95.1 | 283.8 | 105.2 | 106.7 | 58.1 | 270.0 | 922.0 | 48.1 | 65.0 | 64.7 | 177.8 | 66.4 | 244.2 |
| Дървен материал и хартия, картон | 17.1 | 15.8 | 17.0 | 49.9 | 16.2 | 14.1 | 15.4 | 45.6 | 16.7 | 16.5 | 13.3 | 46.4 | 183.6 | 15.7 | 18.1 | 23.9 | 57.7 | 25.7 | 83.4 |
| Цимент | 0.8 | 1.0 | 1.2 | 3.0 | 0.6 | 1.0 | 1.1 | 2.7 | 0.9 | 0.6 | 0.2 | 1.7 | 9.1 | 0.2 | 0.5 | 0.8 | 1.6 | 1.2 | 2.8 |
| Тютюн | 8.9 | 9.3 | 8.7 | 26.9 | 11.3 | 20.0 | 26.3 | 57.6 | 32.3 | 26.2 | 20.4 | 78.8 | 207.3 | 17.3 | 14.6 | 9.6 | 41.5 | 5.4 | 46.9 |
| Други | 79.0 | 95.7 | 100.1 | 274.8 | 85.8 | 91.3 | 94.3 | 271.4 | 120.4 | 130.9 | 87.6 | 338.8 | 1113.6 | 78.6 | 98.9 | 124.6 | 302.1 | 113.4 | 415.5 |
| ***Инвестиционни стоки*** | ***148.1*** | ***139.6*** | ***178.6*** | ***466.4*** | ***161.3*** | ***154.7*** | ***155.8*** | ***471.9*** | ***179.0*** | ***175.9*** | ***164.6*** | ***519.5*** | ***1936.4*** | ***199.1*** | ***177.4*** | ***222.4*** | ***598.9*** | ***190.9*** | ***789.8*** |
| Машини, уреди и апарати | 44.1 | 36.0 | 54.2 | 134.3 | 48.8 | 35.5 | 49.3 | 133.7 | 58.3 | 47.9 | 44.6 | 150.8 | 564.7 | 37.9 | 46.5 | 61.2 | 145.7 | 54.1 | 199.8 |
| Електрически машини | 17.7 | 24.9 | 22.3 | 64.9 | 23.5 | 23.2 | 17.3 | 64.1 | 29.3 | 31.0 | 23.7 | 84.1 | 276.4 | 27.0 | 25.7 | 26.3 | 79.1 | 26.8 | 105.9 |
| Транспортни средства | 17.7 | 14.0 | 24.9 | 56.6 | 14.1 | 25.1 | 15.1 | 54.3 | 12.7 | 17.1 | 12.0 | 41.8 | 194.3 | 7.3 | 21.3 | 19.9 | 48.5 | 21.4 | 69.9 |
| Резервни части и оборудване | 27.5 | 24.6 | 30.3 | 82.4 | 31.7 | 27.6 | 33.5 | 92.7 | 39.9 | 38.3 | 33.3 | 111.5 | 383.1 | 37.3 | 40.3 | 45.7 | 123.2 | 41.5 | 164.7 |
| Други | 41.2 | 40.1 | 46.9 | 128.2 | 43.2 | 43.3 | 40.6 | 127.2 | 38.8 | 41.7 | 50.9 | 131.4 | 518.0 | 89.5 | 43.5 | 69.3 | 202.4 | 47.0 | 249.4 |
| **Общо неенергийни стоки** | **737.4** | **780.9** | **819.0** | **2337.2** | **893.5** | **833.6** | **907.2** | **2634.4** | **1042.1** | **966.3** | **851.4** | **2859.8** | **10263.9** | **816.0** | **926.4** | **1021.1** | **2763.5** | **962.1** | **3725.6** |
| **Енергийни ресурси** | **94.2** | **124.4** | **180.6** | **399.2** | **134.0** | **147.9** | **142.8** | **424.7** | **170.9** | **148.2** | **126.9** | **446.1** | **1517.7** | **103.6** | **75.0** | **99.2** | **277.8** | **178.9** | **456.8** |
| Петролни продукти | 75.6 | 109.8 | 154.9 | 340.3 | 101.6 | 122.6 | 118.7 | 342.8 | 140.6 | 116.7 | 93.3 | 350.7 | 1200.9 | 84.0 | 52.3 | 68.2 | 204.5 | 156.4 | 360.9 |
| Други | 18.6 | 14.7 | 25.6 | 58.9 | 32.4 | 25.4 | 24.1 | 81.9 | 30.3 | 31.5 | 33.6 | 95.5 | 316.9 | 19.6 | 22.8 | 30.9 | 73.3 | 22.6 | 95.9 |
| Друг износ[1] | 0.4 | 0.4 | 0.4 | 1.2 | 0.5 | 0.4 | 0.3 | 1.2 | 0.5 | 0.5 | 0.4 | 1.3 | 4.9 | 0.3 | 0.4 | 0.5 | 1.3 | 0.5 | 1.7 |
| **ОБЩО ИЗНОС (*FOB*)** | **832.0** | **905.8** | **999.9** | **2737.6** | **1028.0** | **982.0** | **1050.4** | **3060.3** | **1213.5** | **1115.0** | **978.7** | **3307.2** | **11786.5** | **920.0** | **1001.8** | **1120.8** | **3042.6** | **1141.5** | **4184.1** |

[1] Включва информацията за износа на стоки, некласифицирани другаде.

*Източници:* За 2009 г. – предварителни данни на НСИ, включващи данни от системата *Интрастат* към 4 март 2010 г. и данни от митнически декларации към 28 януари 2010 г.
За 2010 г. – предварителни данни на НСИ, включващи данни от системата *Интрастат* към 6 юли 2010 г. и данни от митнически декларации към 21 май 2010 г.

## 2.2.2. ВНОС. НАЧИН НА ИЗПОЛЗВАНЕ

(млн. евро)

| Групи стоки | 2009 | | | | | | | | | | | | | 2010 | | | | | |
|---|---|---|---|---|---|---|---|---|---|---|---|---|---|---|---|---|---|---|---|
| | IV | V | VI | II трим. | VII | VIII | IX | III трим. | X | XI | XII | IV трим. | Общо | I | II | III | I трим. | IV | Общо |
| ***Потребителски стоки*** | ***301.3*** | ***267.9*** | ***283.2*** | ***852.4*** | ***269.1*** | ***254.1*** | ***300.3*** | ***823.5*** | ***335.0*** | ***324.4*** | ***303.0*** | ***962.4*** | ***3488.0*** | ***230.3*** | ***268.0*** | ***321.1*** | ***819.4*** | ***287.4*** | ***1106.8*** |
| Храни, напитки и цигари | 104.5 | 96.8 | 93.3 | 294.6 | 83.9 | 75.9 | 86.9 | 246.8 | 92.5 | 97.4 | 100.7 | 290.6 | 1106.5 | 69.5 | 79.7 | 96.0 | 245.2 | 83.7 | 328.9 |
| Мебели и домакинско обзавеждане | 51.9 | 48.3 | 56.7 | 157.0 | 54.3 | 54.2 | 63.4 | 172.0 | 81.3 | 78.8 | 65.5 | 225.7 | 709.3 | 38.7 | 48.4 | 51.1 | 138.2 | 49.8 | 188.0 |
| Лекарства и козметика | 58.0 | 51.8 | 60.6 | 170.3 | 58.9 | 57.1 | 61.7 | 177.7 | 74.7 | 70.2 | 71.6 | 216.5 | 734.0 | 54.0 | 59.5 | 69.3 | 182.9 | 59.6 | 242.4 |
| Дрехи и обувки | 28.8 | 19.5 | 17.7 | 65.9 | 18.5 | 24.0 | 34.0 | 76.6 | 26.5 | 20.2 | 15.5 | 62.3 | 285.8 | 26.3 | 33.3 | 45.9 | 105.6 | 39.4 | 145.0 |
| Автомобили | 17.0 | 14.3 | 15.3 | 46.5 | 14.3 | 9.0 | 13.9 | 37.2 | 14.8 | 11.8 | 9.8 | 36.4 | 169.6 | 10.5 | 11.1 | 13.9 | 35.6 | 11.3 | 46.9 |
| Други | 41.2 | 37.2 | 39.7 | 118.0 | 39.1 | 33.9 | 40.4 | 113.4 | 45.1 | 45.8 | 39.9 | 130.9 | 482.8 | 31.2 | 35.9 | 44.8 | 111.9 | 43.6 | 155.6 |
| ***Суровини и материали*** | ***449.5*** | ***478.9*** | ***493.1*** | ***1421.5*** | ***487.0*** | ***448.1*** | ***475.7*** | ***1410.8*** | ***557.5*** | ***496.5*** | ***466.7*** | ***1520.7*** | ***5649.6*** | ***399.9*** | ***418.9*** | ***553.2*** | ***1372.1*** | ***563.7*** | ***1935.8*** |
| Руди | 49.7 | 54.0 | 46.1 | 149.9 | 51.2 | 67.2 | 41.4 | 159.8 | 80.8 | 46.2 | 56.5 | 183.5 | 613.6 | 65.7 | 58.7 | 56.8 | 181.3 | 102.8 | 284.0 |
| Чугун, желязо и стомана | 37.3 | 39.0 | 48.5 | 124.9 | 38.8 | 41.0 | 40.8 | 120.7 | 41.0 | 45.9 | 31.9 | 118.8 | 503.6 | 36.3 | 36.7 | 52.9 | 126.0 | 44.4 | 170.4 |
| Цветни метали | 15.7 | 20.3 | 24.1 | 60.0 | 20.7 | 23.5 | 35.8 | 80.0 | 31.4 | 38.9 | 27.0 | 97.4 | 296.2 | 23.8 | 24.4 | 42.0 | 90.2 | 34.6 | 124.7 |
| Текстилни материали | 84.1 | 93.1 | 92.2 | 269.4 | 78.7 | 46.7 | 67.2 | 192.6 | 87.6 | 88.5 | 82.9 | 259.0 | 933.7 | 52.3 | 59.5 | 73.4 | 185.2 | 78.5 | 263.8 |
| Дървен материал и хартия, картон | 27.1 | 26.2 | 29.5 | 82.7 | 31.5 | 26.8 | 29.5 | 87.8 | 34.0 | 33.2 | 27.7 | 94.9 | 349.1 | 21.0 | 23.4 | 28.4 | 72.7 | 28.6 | 101.4 |
| Химически продукти | 25.9 | 19.8 | 24.9 | 70.6 | 23.2 | 23.1 | 21.7 | 68.0 | 24.2 | 23.6 | 19.1 | 67.0 | 293.1 | 27.1 | 27.8 | 41.4 | 96.3 | 34.4 | 130.7 |
| Пластмаси, каучук | 63.9 | 62.8 | 72.7 | 199.4 | 72.9 | 68.4 | 74.1 | 215.3 | 80.1 | 73.6 | 57.2 | 211.0 | 793.9 | 48.1 | 57.0 | 80.5 | 185.6 | 78.3 | 263.9 |
| Суровини за производство на храни | 32.2 | 26.2 | 34.5 | 92.9 | 36.0 | 29.5 | 37.7 | 103.2 | 30.8 | 30.2 | 43.1 | 104.1 | 402.1 | 26.7 | 37.6 | 46.6 | 110.9 | 36.2 | 147.1 |
| Кожи | 7.7 | 7.8 | 7.9 | 23.5 | 5.5 | 2.3 | 4.1 | 11.9 | 6.1 | 6.9 | 5.3 | 18.3 | 66.7 | 4.3 | 3.8 | 6.1 | 14.2 | 7.9 | 22.1 |
| Тютюн | 5.8 | 29.6 | 4.6 | 40.0 | 10.2 | 8.4 | 8.5 | 27.1 | 4.6 | 1.9 | 2.7 | 9.2 | 86.7 | 2.7 | 3.0 | 14.0 | 19.7 | 16.8 | 36.5 |
| Други | 100.2 | 100.0 | 108.0 | 308.2 | 118.3 | 111.3 | 114.9 | 344.4 | 136.9 | 107.5 | 113.1 | 357.5 | 1311.0 | 91.8 | 87.1 | 111.1 | 290.0 | 101.2 | 391.2 |
| ***Инвестиционни стоки*** | ***362.3*** | ***344.3*** | ***375.1*** | ***1081.8*** | ***361.8*** | ***307.6*** | ***327.2*** | ***996.5*** | ***367.6*** | ***305.4*** | ***341.6*** | ***1014.6*** | ***4188.6*** | ***254.8*** | ***318.2*** | ***337.3*** | ***910.2*** | ***337.5*** | ***1247.7*** |
| Машини, уреди и апарати | 138.2 | 120.7 | 139.4 | 398.3 | 132.8 | 124.1 | 114.9 | 371.8 | 122.4 | 102.8 | 124.0 | 349.2 | 1507.2 | 94.9 | 96.3 | 105.8 | 297.1 | 105.2 | 402.2 |
| Електрически машини | 49.6 | 65.9 | 70.7 | 186.1 | 49.9 | 64.3 | 63.8 | 178.1 | 58.0 | 62.2 | 53.6 | 173.8 | 703.2 | 44.1 | 44.0 | 72.2 | 160.3 | 53.1 | 213.4 |
| Транспортни средства | 49.4 | 70.6 | 49.1 | 169.1 | 54.4 | 34.6 | 48.7 | 137.7 | 40.0 | 28.9 | 30.8 | 99.7 | 606.1 | 26.0 | 33.1 | 45.4 | 104.6 | 40.8 | 145.4 |
| Резервни части и оборудване | 36.2 | 39.2 | 44.7 | 120.1 | 53.1 | 43.6 | 47.3 | 144.0 | 51.9 | 62.2 | 45.5 | 159.7 | 553.0 | 46.6 | 50.1 | 56.4 | 153.1 | 51.8 | 204.9 |
| Други | 89.0 | 48.0 | 71.1 | 208.1 | 71.6 | 41.0 | 52.4 | 164.9 | 95.3 | 49.2 | 87.7 | 232.2 | 819.1 | 43.2 | 94.5 | 57.4 | 195.2 | 86.6 | 281.9 |
| **Общо неенергийни стоки** | **1113.2** | **1091.1** | **1151.4** | **3355.6** | **1117.8** | **1009.8** | **1103.2** | **3230.8** | **1260.1** | **1126.3** | **1111.3** | **3497.6** | **13326.1** | **885.0** | **1005.1** | **1211.6** | **3101.8** | **1188.6** | **4290.3** |
| **Енергийни ресурси** | **254.9** | **317.3** | **260.8** | **833.0** | **297.3** | **297.8** | **277.7** | **872.8** | **293.9** | **287.5** | **298.8** | **880.2** | **3361.2** | **266.0** | **164.5** | **289.5** | **720.0** | **363.2** | **1083.1** |
| ***Горива*** | ***220.0*** | ***282.6*** | ***219.1*** | ***721.6*** | ***245.9*** | ***239.3*** | ***222.6*** | ***707.8*** | ***238.5*** | ***238.5*** | ***250.8*** | ***727.7*** | ***2852.7*** | ***238.8*** | ***131.3*** | ***237.9*** | ***608.0*** | ***304.7*** | ***912.8*** |
| Суров петрол и природен газ | 196.2 | 264.4 | 208.3 | 668.9 | 234.1 | 227.6 | 207.6 | 669.2 | 222.0 | 217.1 | 234.7 | 673.8 | 2585.7 | 223.2 | 115.3 | 225.1 | 563.6 | 288.5 | 852.1 |
| Въглища | 21.3 | 17.3 | 10.1 | 48.8 | 11.0 | 10.3 | 11.3 | 32.6 | 15.4 | 16.4 | 15.6 | 47.4 | 236.1 | 15.4 | 15.7 | 9.2 | 40.2 | 9.7 | 49.9 |
| Други горива | 2.5 | 0.9 | 0.6 | 4.0 | 0.8 | 1.5 | 3.7 | 6.0 | 1.1 | 5.0 | 0.4 | 6.6 | 30.9 | 0.2 | 0.3 | 3.6 | 4.2 | 6.6 | 10.8 |
| ***Други*** | ***35.0*** | ***34.7*** | ***41.7*** | ***111.3*** | ***51.4*** | ***58.5*** | ***55.2*** | ***165.0*** | ***55.4*** | ***49.1*** | ***48.0*** | ***152.5*** | ***508.5*** | ***27.1*** | ***33.2*** | ***51.6*** | ***112.0*** | ***58.4*** | ***170.4*** |
| Масла | 35.0 | 34.7 | 41.7 | 111.3 | 51.4 | 58.5 | 55.2 | 165.0 | 55.4 | 49.1 | 48.0 | 152.5 | 508.5 | 27.1 | 33.2 | 51.6 | 112.0 | 58.4 | 170.4 |
| Електричество | 0.0 | 0.0 | 0.0 | 0.0 | 0.0 | 0.0 | 0.0 | 0.0 | 0.0 | 0.0 | 0.0 | 0.0 | 0.0 | 0.0 | 0.0 | 0.0 | 0.0 | 0.0 | 0.0 |
| Друг внос [1] | 3.1 | 2.9 | 3.3 | 9.4 | 3.9 | 3.0 | 2.1 | 9.0 | 3.6 | 3.7 | 3.4 | 10.7 | 38.2 | 2.7 | 3.1 | 3.8 | 9.5 | 4.7 | 14.2 |
| **ОБЩО ВНОС (*CIF*)** | **1371.2** | **1411.3** | **1415.5** | **4198.0** | **1419.0** | **1310.6** | **1383.1** | **4112.6** | **1557.5** | **1417.5** | **1413.4** | **4388.5** | **16725.5** | **1153.7** | **1172.6** | **1504.9** | **3831.3** | **1556.4** | **5387.7** |

[1] Включва информацията за вноса на стоки от Глава 99 „Митнически облекчения“ на Митническата тарифа и вноса на стоки, некласифицирани другаде.

*Източници:* За 2009 г. – предварителни данни на НСИ, включващи данни от системата *Интрастат* към 4 март 2010 г. и данни от митнически декларации към 28 януари 2010 г.
За 2010 г. – предварителни данни на НСИ, включващи данни от системата *Интрастат* към 6 юли 2010 г. и данни от митнически декларации към 21 май 2010 г.

## 2.2.3. ИЗНОС ПО ОСНОВНИ ТЪРГОВСКИ ПАРТНЬОРИ И РЕГИОНИ

(млн. евро)

| Държави | 2009 | | | | | | | | | | | | | 2010 | | | | | |
|---|---|---|---|---|---|---|---|---|---|---|---|---|---|---|---|---|---|---|---|
| | IV | V | VI | II трим. | VII | VIII | IX | III трим. | X | XI | XII | IV трим. | Общо | I | II | III | I трим. | IV | Общо |
| ***Европейски съюз-27, в т.ч.:*** | ***510.7*** | ***575.6*** | ***615.7*** | ***1702.0*** | ***726.5*** | ***608.3*** | ***698.6*** | ***2033.4*** | ***761.6*** | ***699.7*** | ***588.1*** | ***2049.5*** | ***7574.6*** | ***547.9*** | ***643.3*** | ***650.3*** | ***1841.5*** | ***637.0*** | ***2478.6*** |
| Европейски съюз-15, в т.ч.:[1] | 380.6 | 439.8 | 489.5 | 1309.9 | 565.9 | 477.9 | 535.7 | 1579.5 | 593.9 | 554.4 | 469.3 | 1617.7 | 5912.6 | 441.1 | 498.8 | 489.2 | 1429.0 | 483.8 | 1912.8 |
| Австрия | 14.7 | 13.5 | 17.9 | 46.1 | 16.9 | 14.8 | 22.6 | 54.4 | 23.8 | 21.4 | 17.8 | 62.9 | 229.5 | 18.3 | 20.4 | 20.5 | 59.2 | 21.2 | 80.4 |
| Белгия | 21.2 | 57.1 | 28.6 | 106.9 | 76.6 | 65.5 | 75.6 | 217.7 | 53.6 | 36.3 | 68.4 | 158.3 | 663.7 | 25.9 | 53.1 | 30.5 | 109.5 | 26.2 | 135.7 |
| Дания | 2.0 | 2.3 | 3.4 | 7.6 | 3.5 | 3.2 | 3.1 | 9.8 | 3.9 | 3.7 | 3.2 | 10.9 | 35.3 | 4.0 | 4.3 | 4.3 | 12.5 | 3.6 | 16.2 |
| Финландия | 0.9 | 0.9 | 1.4 | 3.3 | 1.6 | 1.4 | 2.8 | 5.8 | 2.7 | 2.2 | 1.2 | 6.1 | 19.5 | 1.2 | 1.8 | 2.4 | 5.4 | 1.4 | 6.7 |
| Франция | 39.1 | 37.9 | 56.9 | 133.9 | 45.7 | 45.3 | 38.7 | 129.6 | 56.9 | 47.7 | 35.7 | 140.3 | 523.5 | 43.3 | 43.0 | 45.8 | 132.1 | 45.7 | 177.8 |
| Германия | 90.5 | 96.3 | 102.7 | 289.5 | 128.8 | 117.9 | 119.5 | 366.3 | 143.3 | 122.4 | 107.5 | 373.2 | 1319.8 | 100.2 | 105.4 | 118.4 | 323.9 | 115.8 | 439.8 |
| Гърция | 82.2 | 80.5 | 102.6 | 265.3 | 110.8 | 73.7 | 101.3 | 285.8 | 111.6 | 120.4 | 78.4 | 310.4 | 1111.5 | 71.5 | 78.0 | 104.4 | 253.9 | 89.9 | 343.7 |
| Ирландия | 0.5 | 0.5 | 0.4 | 1.5 | 0.7 | 0.8 | 1.0 | 2.5 | 0.6 | 0.6 | 0.5 | 1.7 | 8.0 | 0.6 | 0.9 | 0.9 | 2.3 | 1.0 | 3.4 |
| Италия | 77.2 | 93.2 | 107.5 | 278.0 | 110.6 | 63.4 | 85.8 | 259.7 | 101.0 | 96.2 | 83.0 | 280.2 | 1091.9 | 109.6 | 96.6 | 100.2 | 306.4 | 110.7 | 417.1 |
| Люксембург | 0.2 | 0.2 | 1.7 | 2.1 | 0.3 | 2.0 | 0.3 | 2.6 | 0.2 | 4.5 | 2.7 | 7.4 | 12.6 | 0.4 | 2.1 | 1.8 | 4.3 | 2.2 | 6.5 |
| Нидерландия | 10.2 | 12.8 | 18.0 | 41.0 | 14.2 | 18.1 | 15.7 | 48.0 | 17.0 | 15.7 | 20.1 | 52.8 | 185.1 | 21.3 | 28.2 | 14.7 | 64.2 | 13.1 | 77.3 |
| Португалия | 0.6 | 1.9 | 1.7 | 4.1 | 0.8 | 4.6 | 4.1 | 9.5 | 7.9 | 4.2 | 1.1 | 13.2 | 41.8 | 1.6 | 4.1 | 1.2 | 7.0 | 1.2 | 8.2 |
| Испания | 16.9 | 23.6 | 21.9 | 62.3 | 29.3 | 41.5 | 37.7 | 108.6 | 42.9 | 53.1 | 27.6 | 123.6 | 375.4 | 21.7 | 33.1 | 18.2 | 73.0 | 23.6 | 96.6 |
| Швеция | 6.0 | 4.4 | 6.0 | 16.4 | 4.7 | 5.8 | 6.0 | 16.5 | 6.7 | 5.7 | 3.9 | 16.2 | 65.4 | 5.0 | 4.8 | 5.8 | 15.6 | 5.5 | 21.0 |
| Обединено кралство | 18.4 | 14.5 | 18.8 | 51.7 | 21.5 | 20.0 | 21.3 | 62.9 | 21.8 | 20.3 | 18.1 | 60.3 | 229.8 | 16.5 | 23.0 | 20.3 | 59.8 | 22.8 | 82.6 |
| Европейски съюз – нови държави-членки, в т.ч.:[2] | 130.1 | 135.8 | 126.2 | 392.1 | 160.6 | 130.4 | 162.9 | 453.9 | 167.7 | 145.3 | 118.8 | 431.8 | 1661.9 | 106.9 | 144.5 | 161.1 | 412.5 | 153.2 | 565.7 |
| Кипър | 4.4 | 3.5 | 3.9 | 11.9 | 5.5 | 4.1 | 4.9 | 14.5 | 5.9 | 6.8 | 5.3 | 18.0 | 54.3 | 3.0 | 2.3 | 4.8 | 10.1 | 2.2 | 12.4 |
| Чешка република | 7.1 | 5.9 | 8.2 | 21.2 | 9.6 | 6.9 | 9.0 | 25.6 | 11.0 | 10.2 | 6.7 | 27.9 | 94.0 | 7.3 | 7.5 | 11.0 | 25.9 | 10.9 | 36.7 |
| Естония | 0.2 | 0.2 | 0.2 | 0.7 | 0.4 | 0.3 | 0.4 | 1.1 | 0.6 | 0.5 | 1.0 | 2.1 | 4.6 | 0.3 | 0.5 | 0.7 | 1.6 | 0.9 | 2.5 |
| Унгария | 12.5 | 9.3 | 9.1 | 30.9 | 11.3 | 11.2 | 10.8 | 33.3 | 18.4 | 12.6 | 10.2 | 41.2 | 135.3 | 13.1 | 12.4 | 12.4 | 37.9 | 12.8 | 50.7 |
| Латвия | 0.8 | 0.7 | 1.0 | 2.5 | 1.2 | 1.0 | 1.2 | 3.5 | 1.5 | 1.4 | 0.9 | 3.8 | 12.5 | 0.9 | 1.2 | 1.7 | 3.7 | 1.1 | 4.8 |
| Литва | 1.3 | 5.2 | 1.1 | 7.6 | 2.1 | 0.8 | 1.6 | 4.5 | 1.3 | 1.4 | 1.3 | 4.1 | 18.9 | 1.2 | 1.0 | 3.0 | 5.1 | 1.9 | 7.1 |
| Малта | 0.4 | 0.7 | 0.3 | 1.4 | 0.5 | 0.7 | 0.5 | 1.8 | 0.7 | 1.0 | 0.4 | 2.2 | 6.4 | 0.4 | 0.2 | 0.5 | 1.1 | 0.2 | 1.3 |
| Полша | 15.1 | 12.1 | 14.1 | 41.3 | 17.1 | 14.2 | 18.4 | 49.8 | 18.9 | 16.2 | 16.1 | 51.2 | 183.7 | 16.4 | 26.2 | 20.6 | 63.2 | 15.9 | 79.0 |
| Румъния | 81.5 | 85.2 | 80.3 | 246.9 | 96.8 | 81.0 | 99.4 | 277.3 | 96.3 | 84.9 | 65.1 | 246.4 | 1007.7 | 53.4 | 75.3 | 94.0 | 222.7 | 93.0 | 315.7 |
| Словакия | 3.6 | 10.2 | 5.5 | 19.3 | 9.9 | 7.0 | 9.1 | 26.0 | 8.9 | 6.4 | 9.5 | 24.8 | 94.7 | 7.1 | 13.5 | 7.7 | 28.4 | 8.0 | 36.4 |
| Словения | 3.0 | 3.0 | 2.5 | 8.5 | 6.0 | 3.1 | 7.5 | 16.7 | 4.0 | 3.9 | 2.3 | 10.2 | 49.7 | 3.7 | 4.4 | 4.8 | 12.9 | 6.2 | 19.2 |
| ***Европа, в т.ч.:*** [3] | ***46.3*** | ***42.9*** | ***55.1*** | ***144.3*** | ***41.5*** | ***62.4*** | ***52.9*** | ***156.8*** | ***76.2*** | ***61.1*** | ***50.2*** | ***187.5*** | ***640.4*** | ***50.0*** | ***52.3*** | ***59.6*** | ***161.9*** | ***75.5*** | ***237.4*** |
| Русия | 19.5 | 22.6 | 20.4 | 62.5 | 16.0 | 30.7 | 29.1 | 75.8 | 34.3 | 32.9 | 27.0 | 94.2 | 299.1 | 18.2 | 25.2 | 36.3 | 79.7 | 36.0 | 115.6 |
| Швейцария | 7.1 | 5.4 | 6.5 | 19.0 | 6.0 | 8.1 | 5.8 | 19.9 | 8.1 | 9.0 | 7.4 | 24.6 | 85.9 | 5.9 | 6.7 | 7.4 | 20.0 | 6.5 | 26.4 |
| Украйна | 5.8 | 3.6 | 7.3 | 16.7 | 7.8 | 17.2 | 9.9 | 34.9 | 8.0 | 10.6 | 9.9 | 28.5 | 96.3 | 6.3 | 5.2 | 7.8 | 19.3 | 10.9 | 30.2 |
| ***Балкански страни, в т.ч.:*** | ***139.2*** | ***138.9*** | ***131.0*** | ***409.1*** | ***123.9*** | ***146.6*** | ***167.1*** | ***437.6*** | ***183.3*** | ***191.5*** | ***174.7*** | ***549.5*** | ***1713.7*** | ***140.3*** | ***146.7*** | ***199.3*** | ***486.3*** | ***205.5*** | ***691.8*** |
| Албания | 5.3 | 4.8 | 4.7 | 14.7 | 4.9 | 6.2 | 8.6 | 19.6 | 5.5 | 5.9 | 5.9 | 17.3 | 64.3 | 4.2 | 3.6 | 3.8 | 11.6 | 5.7 | 17.2 |
| Босна и Херцеговина | 1.7 | 1.9 | 1.8 | 5.4 | 2.2 | 2.8 | 10.0 | 15.0 | 8.3 | 2.3 | 2.7 | 13.3 | 40.7 | 1.2 | 3.9 | 2.3 | 7.5 | 2.6 | 10.0 |
| Хърватия | 4.5 | 3.3 | 4.6 | 12.4 | 7.8 | 6.6 | 7.6 | 22.0 | 5.4 | 3.6 | 4.3 | 13.3 | 70.1 | 4.4 | 4.1 | 4.1 | 12.6 | 15.1 | 27.6 |
| Турция | 73.2 | 80.3 | 69.6 | 223.1 | 66.3 | 81.9 | 75.0 | 223.2 | 80.4 | 102.4 | 94.2 | 277.0 | 859.1 | 77.7 | 79.0 | 114.0 | 270.7 | 110.2 | 380.9 |
| Македония | 20.0 | 16.9 | 19.5 | 56.4 | 18.0 | 20.7 | 21.7 | 60.5 | 26.0 | 20.4 | 23.4 | 69.9 | 242.3 | 15.8 | 18.8 | 27.4 | 62.0 | 26.2 | 88.1 |
| Сърбия | 33.7 | 31.1 | 30.1 | 94.9 | 23.9 | 26.6 | 43.4 | 93.9 | 56.9 | 55.7 | 43.1 | 155.7 | 427.0 | 36.4 | 36.7 | 46.9 | 120.0 | 44.7 | 164.7 |
| Черна гора | 0.8 | 0.7 | 0.7 | 2.1 | 0.9 | 1.7 | 0.9 | 3.5 | 0.9 | 1.2 | 1.0 | 3.1 | 10.4 | 0.6 | 0.6 | 0.9 | 2.1 | 1.2 | 3.3 |
| ***Америка, в т.ч.:*** | ***15.5*** | ***23.5*** | ***32.3*** | ***71.2*** | ***31.8*** | ***16.5*** | ***15.1*** | ***63.4*** | ***31.7*** | ***26.4*** | ***23.4*** | ***81.4*** | ***287.8*** | ***20.3*** | ***23.0*** | ***20.5*** | ***63.8*** | ***26.1*** | ***89.9*** |
| Бразилия | 0.8 | 0.2 | 0.8 | 1.9 | 4.9 | 0.5 | 0.5 | 5.9 | 1.3 | 1.7 | 1.4 | 4.4 | 30.4 | 0.8 | 1.0 | 1.3 | 3.1 | 6.3 | 9.4 |
| Канада | 2.4 | 1.9 | 1.9 | 6.2 | 2.0 | 2.1 | 2.1 | 6.3 | 8.2 | 1.9 | 2.3 | 12.3 | 31.8 | 1.3 | 1.8 | 2.7 | 5.8 | 2.1 | 7.9 |
| САЩ | 9.0 | 19.5 | 27.0 | 55.5 | 22.4 | 10.6 | 9.8 | 42.8 | 15.3 | 19.9 | 15.7 | 50.9 | 186.6 | 13.4 | 11.7 | 10.9 | 36.0 | 12.2 | 48.2 |
| ***Азия, в т.ч.:*** | ***65.1*** | ***77.1*** | ***93.6*** | ***235.8*** | ***63.9*** | ***93.4*** | ***77.8*** | ***235.2*** | ***103.0*** | ***101.2*** | ***94.3*** | ***298.5*** | ***935.0*** | ***77.5*** | ***77.3*** | ***113.8*** | ***268.6*** | ***130.9*** | ***399.5*** |
| Китай | 9.3 | 4.7 | 4.6 | 18.6 | 3.4 | 3.2 | 3.5 | 10.0 | 11.7 | 39.6 | 22.9 | 74.2 | 114.6 | 8.9 | 21.3 | 27.6 | 57.7 | 16.4 | 74.2 |
| Грузия | 7.5 | 6.7 | 7.9 | 22.0 | 7.4 | 11.0 | 9.1 | 27.5 | 10.7 | 10.5 | 9.9 | 31.1 | 96.9 | 6.4 | 5.9 | 10.1 | 22.4 | 11.5 | 33.9 |
| Япония | 2.1 | 0.6 | 1.3 | 3.9 | 1.6 | 1.0 | 1.1 | 3.7 | 0.9 | 0.8 | 1.2 | 2.9 | 14.5 | 1.4 | 0.9 | 1.5 | 3.8 | 1.4 | 5.2 |
| ***Други държави*** | ***55.3*** | ***47.8*** | ***72.2*** | ***175.2*** | ***40.3*** | ***54.8*** | ***38.8*** | ***133.9*** | ***57.7*** | ***35.1*** | ***48.0*** | ***140.8*** | ***635.0*** | ***83.9*** | ***59.2*** | ***77.3*** | ***220.4*** | ***66.4*** | ***286.8*** |
| **ОБЩО ИЗНОС (*FOB*)** | **832.0** | **905.8** | **999.9** | **2737.6** | **1028.0** | **982.0** | **1050.4** | **3060.3** | **1213.5** | **1115.0** | **978.7** | **3307.2** | **11786.5** | **920.0** | **1001.8** | **1120.8** | **3042.6** | **1141.5** | **4184.1** |

[1] Включва държавите – членки на Европейския съюз, преди неговото разширяване от 1 май 2004 г.
[2] Съгласно класификация на *Евростат*. Включва новите държави – членки на Европейския съюз, приети от 1 май 2004 г. и от 1 януари 2007 г.
[3] Включва Русия, Швейцария, Украйна, Гибралтар (Британски), Молдова, Беларус, Норвегия, Лихтенщайн, Сан Марино, Исландия и Монако.

*Източници:* За 2009 г. – предварителни данни на НСИ, включващи данни от системата *Интрастат* към 4 март 2010 г. и данни от митнически декларации към 28 януари 2010 г.
За 2010 г. – предварителни данни на НСИ, включващи данни от системата *Интрастат* към 6 юли 2010 г. и данни от митнически декларации към 21 май 2010 г.

## 2.2.4. ВНОС ПО ОСНОВНИ ТЪРГОВСКИ ПАРТНЬОРИ И РЕГИОНИ

(млн. евро)

| Държави* | 2009 | | | | | | | | | | | | | 2010 | | | | | |
|---|---|---|---|---|---|---|---|---|---|---|---|---|---|---|---|---|---|---|---|
| | IV | V | VI | II трим. | VII | VIII | IX | III трим. | X | XI | XII | IV трим. | Общо | I | II | III | I трим. | IV | Общо |
| ***Европейски съюз-27, в т.ч.:*** | ***707.8*** | ***758.4*** | ***787.3*** | ***2253.5*** | ***756.7*** | ***664.3*** | ***777.4*** | ***2198.4*** | ***841.4*** | ***766.3*** | ***768.3*** | ***2375.9*** | ***8955.9*** | ***569.4*** | ***691.9*** | ***799.1*** | ***2060.5*** | ***744.9*** | ***2805.4*** |
| Европейски съюз-15, в т.ч.: [1] | 531.0 | 588.4 | 605.3 | 1724.6 | 577.9 | 476.1 | 575.4 | 1629.4 | 593.5 | 568.9 | 565.5 | 1727.8 | 6711.4 | 395.8 | 517.4 | 585.9 | 1499.2 | 536.2 | 2035.4 |
| Австрия | 30.5 | 28.0 | 37.7 | 96.2 | 31.7 | 33.4 | 34.8 | 99.9 | 35.9 | 32.1 | 62.2 | 130.2 | 421.6 | 25.4 | 29.4 | 30.9 | 85.7 | 31.8 | 117.5 |
| Белгия | 20.8 | 20.2 | 21.4 | 62.4 | 19.9 | 18.9 | 21.0 | 59.8 | 23.6 | 20.4 | 18.8 | 62.8 | 273.9 | 13.2 | 17.3 | 24.5 | 55.1 | 21.9 | 77.0 |
| Дания | 7.8 | 5.5 | 6.6 | 19.9 | 9.6 | 6.9 | 6.9 | 23.4 | 8.8 | 8.9 | 4.0 | 21.7 | 89.2 | 4.0 | 6.8 | 7.0 | 17.8 | 5.4 | 23.2 |
| Финландия | 3.8 | 9.1 | 5.0 | 17.9 | 5.5 | 6.1 | 5.4 | 16.9 | 6.8 | 8.5 | 2.9 | 18.1 | 70.3 | 3.4 | 2.7 | 4.6 | 10.7 | 5.4 | 16.1 |
| Франция | 47.4 | 65.6 | 57.1 | 170.1 | 49.2 | 40.9 | 50.7 | 140.8 | 54.9 | 56.4 | 50.2 | 161.6 | 661.3 | 43.3 | 48.6 | 61.6 | 153.5 | 45.3 | 198.8 |
| Германия | 149.4 | 146.5 | 178.9 | 474.9 | 157.3 | 137.0 | 160.5 | 454.8 | 152.5 | 144.1 | 143.5 | 440.1 | 1842.8 | 122.0 | 126.8 | 157.0 | 405.8 | 148.8 | 554.6 |
| Гърция | 70.5 | 91.3 | 81.0 | 242.7 | 90.2 | 73.2 | 90.7 | 254.1 | 82.0 | 79.5 | 80.8 | 242.2 | 928.6 | 47.1 | 57.0 | 82.0 | 186.0 | 79.4 | 265.4 |
| Ирландия | 5.8 | 6.0 | 7.0 | 18.8 | 4.9 | 5.0 | 6.7 | 16.5 | 4.4 | 5.6 | 6.5 | 16.5 | 67.0 | 4.2 | 4.5 | 7.4 | 16.1 | 7.1 | 23.2 |
| Италия | 112.4 | 124.7 | 114.8 | 351.9 | 126.0 | 77.7 | 118.1 | 321.9 | 131.7 | 126.4 | 105.8 | 363.9 | 1332.3 | 68.9 | 87.3 | 115.6 | 271.8 | 116.8 | 388.6 |
| Люксембург | 0.4 | 0.4 | 0.9 | 1.7 | 0.5 | 0.5 | 1.0 | 2.1 | 0.6 | 0.5 | 2.2 | 3.3 | 10.4 | 0.5 | 1.1 | 0.9 | 2.5 | 0.6 | 3.1 |
| Нидерландия | 24.0 | 24.1 | 27.8 | 75.9 | 23.5 | 25.6 | 24.4 | 73.4 | 26.7 | 26.4 | 35.1 | 88.3 | 310.9 | 24.4 | 24.2 | 26.7 | 75.3 | 22.1 | 97.4 |
| Португалия | 2.6 | 11.1 | 6.5 | 20.2 | 1.9 | 1.7 | 1.6 | 5.2 | 2.3 | 2.2 | 2.6 | 7.2 | 38.6 | 1.7 | 9.4 | 3.7 | 14.8 | 2.8 | 17.6 |
| Испания | 28.1 | 27.2 | 28.6 | 83.9 | 28.2 | 22.6 | 23.4 | 74.1 | 30.2 | 27.4 | 23.0 | 80.5 | 310.9 | 15.5 | 73.3 | 23.8 | 112.6 | 21.6 | 134.3 |
| Швеция | 10.0 | 8.4 | 9.8 | 28.2 | 10.0 | 8.6 | 9.5 | 28.0 | 8.7 | 10.7 | 10.5 | 29.9 | 112.7 | 6.4 | 7.9 | 10.0 | 24.2 | 7.9 | 32.1 |
| Обединено кралство | 17.5 | 20.3 | 22.1 | 59.9 | 19.7 | 18.1 | 20.8 | 58.6 | 24.4 | 19.7 | 17.3 | 61.5 | 241.1 | 15.7 | 21.2 | 30.2 | 67.1 | 19.4 | 86.5 |
| Европейски съюз – нови държави-членки, в т.ч.: [2] | 176.9 | 170.0 | 182.0 | 528.9 | 178.8 | 188.2 | 202.0 | 569.0 | 247.9 | 197.4 | 202.8 | 648.1 | 2244.5 | 173.6 | 174.5 | 213.2 | 561.3 | 208.7 | 770.0 |
| Кипър | 0.4 | 0.8 | 1.1 | 2.4 | 1.0 | 0.7 | 1.3 | 3.0 | 1.9 | 1.8 | 1.2 | 5.0 | 12.9 | 1.3 | 2.1 | 1.3 | 4.7 | 1.1 | 5.7 |
| Чешка република | 30.6 | 31.7 | 30.8 | 93.1 | 32.9 | 38.5 | 34.2 | 105.6 | 64.2 | 26.4 | 53.5 | 144.1 | 430.7 | 35.9 | 18.4 | 22.9 | 77.2 | 24.6 | 101.8 |
| Естония | 0.4 | 0.2 | 0.6 | 1.2 | 0.3 | 0.5 | 0.3 | 1.1 | 0.3 | 0.3 | 0.3 | 0.8 | 4.5 | 0.3 | 0.2 | 0.2 | 0.7 | 0.2 | 0.9 |
| Унгария | 27.1 | 28.2 | 28.1 | 83.3 | 25.8 | 27.9 | 32.5 | 86.2 | 40.1 | 37.5 | 28.9 | 106.4 | 359.0 | 32.4 | 33.3 | 33.0 | 98.8 | 30.4 | 129.2 |
| Латвия | 0.3 | 0.1 | 0.4 | 0.9 | 0.2 | 0.2 | 0.1 | 0.5 | 0.3 | 0.4 | 0.1 | 0.8 | 3.5 | 0.2 | 0.2 | 0.3 | 0.7 | 0.3 | 0.9 |
| Литва | 1.2 | 1.3 | 1.4 | 3.9 | 0.9 | 1.1 | 1.8 | 3.8 | 2.0 | 1.9 | 1.5 | 5.4 | 17.6 | 2.2 | 1.6 | 1.9 | 5.6 | 1.8 | 7.4 |
| Малта | 0.3 | 0.5 | 0.6 | 1.4 | 0.7 | 0.3 | 1.3 | 2.3 | 1.8 | 1.0 | 0.2 | 3.0 | 7.8 | 0.9 | 0.4 | 0.2 | 1.4 | 0.5 | 2.0 |
| Полша | 29.7 | 32.7 | 33.0 | 95.4 | 38.1 | 32.1 | 32.8 | 103.0 | 35.9 | 34.6 | 28.3 | 98.8 | 392.3 | 23.2 | 29.0 | 34.2 | 86.4 | 33.2 | 119.7 |
| Румъния | 67.0 | 59.6 | 66.9 | 193.5 | 61.3 | 70.3 | 76.2 | 207.9 | 83.1 | 73.5 | 66.4 | 223.0 | 786.3 | 64.0 | 71.7 | 101.7 | 237.4 | 99.1 | 336.5 |
| Словакия | 12.4 | 8.8 | 9.7 | 31.0 | 8.9 | 10.0 | 12.8 | 31.7 | 10.0 | 10.3 | 13.4 | 33.7 | 134.9 | 7.8 | 11.8 | 10.0 | 29.5 | 11.1 | 40.6 |
| Словения | 7.4 | 6.1 | 9.4 | 22.9 | 8.7 | 6.5 | 8.7 | 23.8 | 8.5 | 9.5 | 9.0 | 27.0 | 95.0 | 5.5 | 5.9 | 7.5 | 18.8 | 6.4 | 25.3 |
| ***Европа, в т.ч.:*** [3] | ***299.1*** | ***247.5*** | ***272.5*** | ***819.2*** | ***320.1*** | ***247.4*** | ***208.8*** | ***776.3*** | ***297.7*** | ***236.9*** | ***271.3*** | ***805.9*** | ***3212.4*** | ***248.9*** | ***169.1*** | ***312.8*** | ***730.8*** | ***357.5*** | ***1088.3*** |
| Русия | 252.6 | 214.5 | 219.7 | 686.8 | 260.5 | 186.8 | 170.8 | 618.1 | 253.1 | 186.2 | 230.6 | 669.9 | 2614.4 | 201.1 | 126.7 | 242.3 | 570.2 | 314.1 | 884.3 |
| Швейцария | 17.2 | 11.8 | 13.5 | 42.4 | 22.9 | 12.9 | 13.5 | 49.3 | 18.6 | 15.5 | 15.3 | 49.3 | 182.3 | 13.1 | 16.2 | 17.4 | 46.7 | 14.2 | 60.8 |
| Украйна | 23.0 | 17.5 | 34.5 | 75.0 | 31.3 | 44.3 | 21.6 | 97.1 | 20.2 | 31.5 | 21.7 | 73.4 | 359.4 | 31.1 | 22.6 | 50.0 | 103.7 | 25.2 | 128.9 |
| ***Балкански страни, в т.ч.:*** | ***113.9*** | ***103.1*** | ***111.0*** | ***328.0*** | ***120.0*** | ***109.0*** | ***107.8*** | ***336.8*** | ***125.4*** | ***117.8*** | ***105.4*** | ***348.5*** | ***1308.6*** | ***97.0*** | ***93.4*** | ***118.5*** | ***308.9*** | ***121.1*** | ***429.9*** |
| Албания | 0.1 | 0.1 | 0.4 | 0.6 | 0.5 | 0.9 | 0.4 | 1.8 | 0.6 | 0.7 | 0.8 | 2.2 | 7.3 | 0.7 | 0.2 | 1.1 | 2.0 | 1.2 | 3.2 |
| Босна и Херцеговина | 0.4 | 0.2 | 0.5 | 1.1 | 0.4 | 0.5 | 0.2 | 1.1 | 0.4 | 0.4 | 0.5 | 1.3 | 5.8 | 0.1 | 0.8 | 0.8 | 1.7 | 0.5 | 2.2 |
| Хърватия | 2.9 | 2.8 | 3.3 | 9.0 | 5.0 | 3.7 | 2.5 | 11.2 | 2.8 | 2.5 | 3.5 | 8.8 | 38.5 | 2.0 | 1.7 | 2.4 | 6.1 | 1.7 | 7.8 |
| Турция | 86.9 | 76.8 | 76.4 | 240.1 | 75.1 | 73.2 | 73.1 | 221.4 | 91.4 | 82.1 | 70.4 | 243.9 | 933.9 | 66.4 | 58.3 | 77.4 | 202.0 | 79.3 | 281.3 |
| Македония | 12.6 | 14.4 | 15.6 | 42.6 | 23.2 | 17.3 | 16.8 | 57.3 | 17.6 | 15.5 | 12.9 | 46.0 | 171.7 | 16.3 | 17.8 | 19.4 | 53.4 | 20.9 | 74.4 |
| Сърбия | 11.0 | 8.7 | 14.8 | 34.5 | 15.7 | 13.4 | 14.9 | 44.0 | 12.6 | 16.0 | 17.0 | 45.5 | 150.6 | 11.5 | 14.7 | 17.5 | 43.6 | 17.4 | 61.0 |
| Черна гора | 0.1 | 0.0 | 0.0 | 0.1 | 0.0 | 0.0 | 0.0 | 0.0 | 0.1 | 0.5 | 0.2 | 0.7 | 0.9 | 0.0 | 0.0 | 0.0 | 0.1 | 0.0 | 0.1 |
| ***Америка, в т.ч.:*** | ***77.1*** | ***75.0*** | ***72.1*** | ***224.3*** | ***69.2*** | ***75.8*** | ***59.1*** | ***204.1*** | ***93.5*** | ***51.8*** | ***84.5*** | ***229.8*** | ***891.1*** | ***71.1*** | ***57.9*** | ***51.2*** | ***180.2*** | ***129.9*** | ***310.1*** |
| Бразилия | 4.4 | 4.0 | 10.1 | 18.5 | 26.2 | 21.3 | 7.3 | 54.7 | 16.7 | 16.2 | 3.2 | 36.1 | 146.7 | 4.5 | 3.1 | 5.0 | 12.6 | 10.1 | 22.6 |
| Канада | 3.2 | 5.9 | 1.5 | 10.6 | 9.7 | 1.1 | 7.7 | 18.5 | 1.2 | 2.6 | 7.1 | 11.0 | 48.4 | 1.3 | 18.7 | 2.0 | 22.0 | 2.6 | 24.6 |
| САЩ | 38.1 | 24.8 | 32.0 | 95.0 | 20.2 | 20.7 | 20.6 | 61.5 | 18.0 | 18.1 | 23.3 | 59.4 | 315.0 | 21.1 | 18.5 | 25.6 | 65.2 | 26.5 | 91.7 |
| ***Азия, в т.ч.:*** | ***153.8*** | ***209.9*** | ***162.7*** | ***526.4*** | ***140.9*** | ***200.0*** | ***217.5*** | ***558.4*** | ***185.8*** | ***232.7*** | ***167.8*** | ***586.3*** | ***2193.2*** | ***155.8*** | ***147.3*** | ***204.0*** | ***507.0*** | ***189.3*** | ***696.3*** |
| Китай | 66.9 | 68.6 | 65.7 | 201.2 | 66.8 | 70.4 | 80.1 | 217.3 | 82.2 | 79.3 | 71.3 | 232.8 | 908.2 | 58.1 | 64.2 | 83.7 | 206.0 | 73.3 | 279.3 |
| Грузия | 12.0 | 1.3 | 12.1 | 25.5 | 7.0 | 10.4 | 8.7 | 26.1 | 3.9 | 11.9 | 2.9 | 18.7 | 89.4 | 6.6 | 13.0 | 20.1 | 39.7 | 0.0 | 39.7 |
| Япония | 14.4 | 10.8 | 27.1 | 52.4 | 11.9 | 8.7 | 26.4 | 46.9 | 14.3 | 11.7 | 9.5 | 35.5 | 174.0 | 10.1 | 13.7 | 15.5 | 39.3 | 12.3 | 51.6 |
| ***Други държави*** | ***19.3*** | ***17.4*** | ***9.8*** | ***46.6*** | ***12.0*** | ***14.2*** | ***12.5*** | ***38.7*** | ***13.8*** | ***12.1*** | ***16.2*** | ***42.1*** | ***164.2*** | ***11.6*** | ***13.0*** | ***19.4*** | ***43.9*** | ***13.8*** | ***57.7*** |
| **ОБЩО ВНОС (*CIF*)** | **1371.2** | **1411.3** | **1415.5** | **4198.0** | **1419.0** | **1310.6** | **1383.1** | **4112.6** | **1557.5** | **1417.5** | **1413.4** | **4388.5** | **16725.5** | **1153.7** | **1172.6** | **1504.9** | **3831.3** | **1556.4** | **5387.7** |

* По държава на произход на стоките.
[1] Включва държавите – членки на Европейския съюз, преди неговото разширяване от 1 май 2004 г.
[2] Съгласно класификация на *Евростат*. Включва новите държави – членки на Европейския съюз, приети от 1 май 2004 г. и от 1 януари 2007 г.
[3] Включва Русия, Швейцария, Украйна, Гибралтар (Британски), Молдова, Беларус, Норвегия, Лихтенщайн, Сан Марино, Исландия и Монако.

*Източници:* За 2009 г. – предварителни данни на НСИ, включващи данни от системата *Интрастат* към 4 март 2010 г. и данни от митнически декларации към 28 януари 2010 г.
За 2010 г. – предварителни данни на НСИ, включващи данни от системата *Интрастат* към 6 юли 2010 г. и данни от митнически декларации към 21 май 2010 г.

## 2.3. БРУТЕН ВЪНШЕН ДЪЛГ[1]

(млн. евро)

| Институционални сектори | 2009 V | VI | VII | VIII | IX | X | XI | XII | 2010 I | II | III | IV | V |
|---|---|---|---|---|---|---|---|---|---|---|---|---|---|
| **I. Държавно управление [2]** | **2577.8** | **2717.7** | **2715.9** | **2713.6** | **2718.6** | **2754.8** | **2792.7** | **2801.3** | **2851.7** | **2859.0** | **2828.9** | **2854.3** | **2859.5** |
| ***Краткосрочни*** | ***0.0*** | ***0.0*** | ***0.0*** | ***0.0*** | ***0.0*** | ***0.0*** | ***0.0*** | ***0.0*** | ***0.0*** | ***0.0*** | ***0.0*** | ***0.0*** | ***0.0*** |
| ***Дългосрочни*** | ***2577.8*** | ***2717.7*** | ***2715.9*** | ***2713.6*** | ***2718.6*** | ***2754.8*** | ***2792.7*** | ***2801.3*** | ***2851.7*** | ***2859.0*** | ***2828.9*** | ***2854.3*** | ***2859.5*** |
| Облигации [3] | 1749.8 | 1610.8 | 1610.6 | 1603.4 | 1587.0 | 1579.1 | 1568.2 | 1600.7 | 1620.6 | 1643.4 | 1648.7 | 1658.6 | 1725.7 |
| Облигации, притежавани от резиденти [4] | -834.2 | -685.4 | -684.9 | -678.0 | -637.7 | -587.4 | -581.1 | -578.9 | -579.4 | -600.0 | -611.7 | -592.8 | -667.3 |
| Заеми | 1662.3 | 1792.2 | 1790.2 | 1788.3 | 1769.3 | 1763.1 | 1805.6 | 1779.5 | 1810.5 | 1815.6 | 1791.9 | 1788.4 | 1801.1 |
| **II. Централна банка** | **0.0** | **0.0** | **0.0** | **0.0** | **0.0** | **0.0** | **0.0** | **0.0** | **0.0** | **0.0** | **0.0** | **0.0** | **0.0** |
| **III. Банки [5]** | **8530.6** | **8397.0** | **8264.5** | **7967.8** | **8147.0** | **8078.4** | **8098.2** | **8385.2** | **7899.0** | **7712.6** | **7880.3** | **7557.7** | **7199.5** |
| ***Краткосрочни*** | ***6817.7*** | ***6692.9*** | ***6538.1*** | ***6262.3*** | ***6473.5*** | ***6416.1*** | ***6449.8*** | ***6686.9*** | ***6217.3*** | ***6046.3*** | ***6199.1*** | ***5646.5*** | ***5412.3*** |
| Заеми | 842.4 | 879.8 | 820.2 | 786.8 | 818.0 | 1215.3 | 1259.3 | 1270.5 | 1237.8 | 1101.5 | 1071.4 | 663.2 | 663.3 |
| Депозити | 5915.1 | 5753.4 | 5652.1 | 5409.2 | 5601.9 | 5144.8 | 5134.6 | 5384.8 | 4932.7 | 4908.2 | 5085.4 | 4937.7 | 4584.2 |
| Други задължения | 60.2 | 59.8 | 65.8 | 66.3 | 53.7 | 56.0 | 56.0 | 31.6 | 46.7 | 36.6 | 42.3 | 45.7 | 164.9 |
| ***Дългосрочни*** | ***1712.9*** | ***1704.1*** | ***1726.5*** | ***1705.5*** | ***1673.4*** | ***1662.3*** | ***1648.4*** | ***1698.3*** | ***1681.7*** | ***1666.3*** | ***1681.2*** | ***1911.3*** | ***1787.2*** |
| Облигации | 44.1 | 44.1 | 44.2 | 44.4 | 44.4 | 35.7 | 35.7 | 39.9 | 39.9 | 39.9 | 39.8 | 39.8 | 39.8 |
| Заеми | 1668.8 | 1660.0 | 1682.2 | 1661.1 | 1629.1 | 1626.6 | 1612.7 | 1658.4 | 1641.8 | 1626.4 | 1641.3 | 1871.4 | 1747.4 |
| **IV. Други сектори [6]** | **12148.4** | **11949.6** | **12009.7** | **12114.7** | **11992.0** | **12299.7** | **12010.9** | **12035.3** | **12091.5** | **12117.3** | **12071.1** | **12033.6** | **12036.3** |
| ***Краткосрочни*** | ***6273.8*** | ***6148.1*** | ***6195.6*** | ***6260.7*** | ***6236.5*** | ***6469.2*** | ***6208.2*** | ***6209.2*** | ***6223.8*** | ***6223.3*** | ***6198.2*** | ***6217.5*** | ***6225.2*** |
| Инструменти на паричния пазар | 0.0 | 0.0 | 0.0 | 0.0 | 0.0 | 0.0 | 0.0 | 0.0 | 0.0 | 0.0 | 0.0 | 0.0 | 0.0 |
| Заеми | 4580.8 | 4582.6 | 4619.3 | 4673.8 | 4660.3 | 4878.0 | 4601.9 | 4613.8 | 4628.5 | 4627.9 | 4602.9 | 4622.2 | 4629.9 |
| Търговски кредити | 1693.0 | 1565.6 | 1576.3 | 1587.0 | 1576.2 | 1591.2 | 1606.3 | 1595.3 | 1595.3 | 1595.3 | 1595.3 | 1595.3 | 1595.3 |
| Други задължения | 0.0 | 0.0 | 0.0 | 0.0 | 0.0 | 0.0 | 0.0 | 0.0 | 0.0 | 0.0 | 0.0 | 0.0 | 0.0 |
| ***Дългосрочни*** | ***5874.6*** | ***5801.4*** | ***5814.1*** | ***5853.9*** | ***5755.4*** | ***5830.4*** | ***5802.7*** | ***5826.1*** | ***5867.7*** | ***5894.0*** | ***5872.9*** | ***5816.0*** | ***5811.0*** |
| Облигации | 287.4 | 213.2 | 215.6 | 215.7 | 216.7 | 216.8 | 216.3 | 221.3 | 216.5 | 215.8 | 216.8 | 215.0 | 189.6 |
| Заеми | 5587.1 | 5588.2 | 5598.5 | 5638.3 | 5538.8 | 5613.6 | 5586.4 | 5604.8 | 5651.2 | 5678.2 | 5656.1 | 5601.1 | 5621.4 |
| **V. Преки инвестиции: вътрешнофирмени заеми** | **13919.6** | **13974.0** | **14063.1** | **14060.4** | **14100.5** | **14264.2** | **14291.4** | **14483.9** | **14647.7** | **14672.0** | **14471.5** | **14413.6** | **14422.9** |
| **БРУТЕН ВЪНШЕН ДЪЛГ (I+II+III+IV+V)** | **37176.4** | **37038.3** | **37053.3** | **36856.5** | **36958.0** | **37397.0** | **37193.3** | **37705.8** | **37489.9** | **37360.9** | **37251.7** | **36859.2** | **36518.1** |
| **Допълнителни показатели** | | | | | | | | | | | | | |
| Дългосрочен външен дълг [7] | 24084.9 | 24197.3 | 24319.6 | 24333.4 | 24248.0 | 24511.7 | 24535.3 | 24809.7 | 25048.8 | 25091.3 | 24854.5 | 24995.2 | 24880.6 |
| Краткосрочен външен дълг | 13091.5 | 12841.1 | 12733.7 | 12523.1 | 12710.0 | 12885.3 | 12658.0 | 12896.1 | 12441.1 | 12269.6 | 12397.3 | 11864.0 | 11637.5 |
| Публичен и публичногарантиран външен дълг | 3940.2 | 4082.0 | 4073.1 | 4074.2 | 4083.6 | 4110.3 | 4150.3 | 4159.1 | 4231.1 | 4253.6 | 4217.8 | 4246.9 | 4288.5 |
| Частен негарантиран външен дълг | 33236.2 | 32956.3 | 32980.2 | 32782.3 | 32874.4 | 33286.8 | 33043.0 | 33546.7 | 33258.8 | 33107.3 | 33034.0 | 32612.3 | 32229.7 |
| Революиращи кредити [8] | 4020.2 | 4056.4 | 4158.6 | 4142.6 | 4154.9 | 4180.9 | 4151.8 | 4123.3 | 4231.7 | 4092.4 | 3699.2 | 3673.5 | 3690.2 |
| Търговски кредити [8, 9] | 2600.4 | 2435.0 | 2429.1 | 2423.3 | 2363.6 | 2413.4 | 2463.2 | 2486.8 | 2527.7 | 2569.2 | 2558.5 | 2558.5 | 2558.5 |
| Заеми, платими при поискване [8] | 8822.9 | 8878.0 | 8965.7 | 9086.7 | 8882.5 | 8751.7 | 8744.4 | 9055.9 | 8902.1 | 8940.8 | 8802.9 | 8877.1 | 8913.2 |
| вкл. вътрешнофирмени заеми | 5265.1 | 5330.2 | 5464.7 | 5587.7 | 5383.5 | 5400.4 | 5403.3 | 5510.7 | 5570.6 | 5590.9 | 5468.3 | 5505.6 | 5528.6 |
| вкл. заеми на банки | 241.6 | 241.6 | 191.6 | 191.7 | 190.5 | 189.5 | 189.1 | 187.8 | 187.8 | 187.8 | 187.8 | 186.6 | 186.2 |
| Разпределени СПТ [10] | | | | 520.8 | 661.0 | 656.2 | 654.7 | 664.8 | 679.8 | 689.9 | 688.1 | 695.1 | 727.3 |

1 Предварителни данни. Равностойността в евро е изчислена по курса на съответните чуждестранни валути към края на периода.
2 Източник: *Регистър на държавния и държавногарантирания дълг* на Министерството на финансите. Предварителни данни за май 2010 г. към 30 юни 2010 г.
Не се включват задълженията на фирмите от публичния сектор и държавногарантираният дълг.
3 Включват се облигациите по външния дълг, емитирани на международните пазари, и държавните ценни книжа (деноминирани в левове и чуждестранна валута), притежавани от нерезиденти.
4 Поради прилагането на резидентния принцип дългът се намалява с обема на ценните книжа, емитирани от резиденти на международните финансови пазари и притежавани от резиденти, поради което те се посочват със знак минус (по номинал).
5 По данни от банките (вкл. данни за банките от публичния и частния сектор). Не са включени депозитите, свързани с условни задължения.
6 Данни за фирмите от публичния и частния сектор, вкл. държавногарантираните кредити. Не се включват вътрешнофирмените заеми. Данните обхващат само кредитите, регистрирани в БНБ и за които тя е получила информация.
7 В съответствие с изискванията на *Ръководството по статистика на външния дълг, 2003 г. (EXTERNAL DEBT STATISTICS, Guide for Compilers and Users, IMF, 2003*), т.3.14. и 7.5. задълженията по преки инвестиции се включват в размера на дългосрочния външен дълг.
8 Данните се включват в размера на *брутния външен дълг.*
9 Поради тримесечната отчетност на фирмите, данните за 2010 г. подлежат на ревизия.
10 В съответствие с действащата нормативна уредба в ЕС и петото издание на *Ръководството по платежен баланс*, МВФ, 1993 г., размерът на разпределените през август и септември СПТ ще бъде отразен само в резервните активи.
Прилагането на изискванията за статистиката на външния сектор съгласно шестото издание на *Ръководството по платежен баланс* (според които разпределените СПТ следва да се отразят като дългосрочни задължения на Централната банка) за целите на националната и европейската статистика на външния сектор ще започне през 2014 г. Дотогава размерът на разпределените СПТ ще бъде отчитан като допълнителен показател.

*Източник:* БНБ.

## 2.4. ПОЛУЧЕНИ НОВИ КРЕДИТИ И ДЕПОЗИТИ[1]

(млн. евро)

| Институционални сектори | 2009 | | | | | | | | | | | | 2010 | | | | | |
|---|---|---|---|---|---|---|---|---|---|---|---|---|---|---|---|---|---|---|
| | V | VI | II трим. | VII | VIII | IX | III трим. | X | XI | XII | IV трим. | Общо | I | II | III | I трим. | IV | V |
| **I. Държавно управление[2]** | **23.3** | **165.4** | **291.4** | **5.6** | **6.1** | **56.9** | **68.7** | **56.2** | **48.8** | **20.1** | **125.1** | **545.9** | **34.4** | **3.0** | **4.8** | **42.3** | **25.0** | **-0.2** |
| ***Краткосрочни*** | ***0.0*** | ***0.0*** | ***0.0*** | ***0.0*** | ***0.0*** | ***0.0*** | ***0.0*** | ***0.0*** | ***0.0*** | ***0.0*** | ***0.0*** | ***0.0*** | ***0.0*** | ***0.0*** | ***0.0*** | ***0.0*** | ***0.0*** | ***0.0*** |
| ***Дългосрочни*** | ***23.3*** | ***165.4*** | ***291.4*** | ***5.6*** | ***6.1*** | ***56.9*** | ***68.7*** | ***56.2*** | ***48.8*** | ***20.1*** | ***125.1*** | ***545.9*** | ***34.4*** | ***3.0*** | ***4.8*** | ***42.3*** | ***25.0*** | ***-0.2*** |
| Облигации | 3.0 | 10.7 | 13.7 | 0.0 | 0.0 | 3.7 | 3.7 | 0.0 | 0.0 | 0.0 | 0.0 | 18.0 | 0.0 | 0.0 | 2.9 | 2.9 | 0.0 | 0.0 |
| Облигации, притежавани от резиденти[3] | 19.9 | 0.6 | 20.5 | 4.7 | 5.0 | 37.9 | 47.6 | 53.6 | 3.8 | 12.6 | 70.0 | 153.9 | 7.9 | 0.0 | 0.0 | 7.9 | 24.2 | 0.0 |
| Заеми | 0.4 | 154.1 | 257.2 | 0.9 | 1.1 | 15.3 | 17.4 | 2.6 | 45.0 | 7.5 | 55.1 | 374.0 | 26.5 | 3.0 | 1.9 | 31.4 | 0.9 | -0.2 |
| **II. Централна банка** | **0.0** | **0.0** | **0.0** | **0.0** | **0.0** | **0.0** | **0.0** | **0.0** | **0.0** | **0.0** | **0.0** | **0.0** | **0.0** | **0.0** | **0.0** | **0.0** | **0.0** | **0.0** |
| **III. Банки[4]** | **175.2** | **42.5** | **319.3** | **64.5** | **5.4** | **238.5** | **308.4** | **423.4** | **80.3** | **324.2** | **828.0** | **1707.7** | **22.8** | **17.5** | **215.7** | **256.0** | **18.6** | **227.3** |
| ***Краткосрочни*** | ***151.3*** | ***35.5*** | ***284.2*** | ***8.2*** | ***0.9*** | ***219.1*** | ***228.1*** | ***411.9*** | ***54.6*** | ***264.6*** | ***731.1*** | ***1364.3*** | ***22.7*** | ***16.9*** | ***189.3*** | ***228.9*** | ***10.4*** | ***125.9*** |
| Заеми | 16.0 | 35.4 | 51.4 | 2.2 | 0.2 | 22.3 | 24.6 | 409.3 | 54.2 | 20.8 | 484.3 | 680.6 | 7.0 | 16.9 | 6.9 | 30.7 | 6.9 | 7.9 |
| Депозити[5] | 135.3 | 0.0 | 186.0 | 0.0 | 0.0 | 196.8 | 196.8 | 0.0 | 0.0 | 243.2 | 243.2 | 626.0 | 0.0 | 0.0 | 176.7 | 176.7 | 0.0 | 0.0 |
| Други задължения | 0.1 | 0.1 | 46.7 | 6.0 | 0.7 | 0.0 | 6.7 | 2.6 | 0.4 | 0.6 | 3.6 | 57.7 | 15.7 | 0.1 | 5.7 | 21.5 | 3.5 | 118.0 |
| ***Дългосрочни*** | ***23.9*** | ***7.0*** | ***35.2*** | ***56.2*** | ***4.6*** | ***19.4*** | ***80.2*** | ***11.5*** | ***25.7*** | ***59.7*** | ***96.8*** | ***343.3*** | ***0.1*** | ***0.6*** | ***26.4*** | ***27.1*** | ***8.3*** | ***101.4*** |
| Облигации | 0.0 | 0.0 | 0.0 | 0.1 | 0.2 | 0.0 | 0.3 | 0.0 | 0.0 | 4.2 | 4.2 | 4.6 | 0.0 | 0.0 | 0.0 | 0.0 | 0.0 | 0.0 |
| Заеми | 23.9 | 7.0 | 35.2 | 56.1 | 4.4 | 19.4 | 79.9 | 11.5 | 25.7 | 55.5 | 92.6 | 338.8 | 0.1 | 0.6 | 26.4 | 27.1 | 8.3 | 101.4 |
| **IV. Други сектори[6]** | **134.6** | **104.0** | **399.4** | **98.3** | **106.0** | **219.5** | **423.8** | **371.3** | **60.3** | **88.8** | **520.4** | **1671.0** | **59.3** | **62.2** | **52.2** | **173.7** | **24.9** | **14.9** |
| ***Краткосрочни*** | ***33.7*** | ***41.6*** | ***108.5*** | ***22.9*** | ***36.8*** | ***22.6*** | ***82.2*** | ***236.1*** | ***14.9*** | ***29.0*** | ***280.0*** | ***555.4*** | ***20.8*** | ***23.8*** | ***15.8*** | ***60.4*** | ***7.2*** | ***7.7*** |
| Инструменти на паричния пазар | 0.0 | 0.0 | 0.0 | 0.0 | 0.0 | 0.0 | 0.0 | 0.0 | 0.0 | 0.0 | 0.0 | 0.0 | 0.0 | 0.0 | 0.0 | 0.0 | 0.0 | 0.0 |
| Заеми | 33.7 | 41.6 | 108.5 | 22.9 | 36.8 | 22.6 | 82.2 | 236.1 | 14.9 | 29.0 | 280.0 | 555.4 | 20.8 | 23.8 | 15.8 | 60.4 | 7.2 | 7.7 |
| Други задължения | 0.0 | 0.0 | 0.0 | 0.0 | 0.0 | 0.0 | 0.0 | 0.0 | 0.0 | 0.0 | 0.0 | 0.0 | 0.0 | 0.0 | 0.0 | 0.0 | 0.0 | 0.0 |
| ***Дългосрочни*** | ***100.9*** | ***62.5*** | ***290.9*** | ***75.4*** | ***69.2*** | ***196.9*** | ***341.6*** | ***135.2*** | ***45.4*** | ***59.8*** | ***240.4*** | ***1115.6*** | ***38.5*** | ***38.5*** | ***36.4*** | ***113.3*** | ***17.8*** | ***7.2*** |
| Облигации | 0.0 | 0.0 | 0.0 | 2.4 | 0.1 | 1.0 | 3.4 | 0.2 | 0.0 | 5.0 | 5.1 | 9.0 | 0.0 | 0.0 | 1.0 | 1.0 | 0.0 | 0.0 |
| Заеми | 100.9 | 62.5 | 290.9 | 73.1 | 69.1 | 195.9 | 338.1 | 135.1 | 45.4 | 54.8 | 235.3 | 1106.6 | 38.5 | 38.5 | 35.4 | 112.3 | 17.8 | 7.2 |
| **V. Преки инвестиции: вътрешнофирмени заеми** | **164.2** | **339.7** | **692.5** | **241.0** | **284.7** | **350.2** | **875.9** | **223.9** | **161.8** | **525.5** | **911.2** | **3347.9** | **151.8** | **267.5** | **542.8** | **962.1** | **50.3** | **47.8** |
| **БРУТЕН ВЪНШЕН ДЪЛГ (I+II+III+IV+V)** | **497.2** | **651.5** | **1702.6** | **409.4** | **402.2** | **865.1** | **1676.7** | **1074.7** | **351.2** | **958.7** | **2384.6** | **7272.4** | **268.2** | **350.3** | **815.5** | **1434.0** | **118.9** | **289.8** |
| **Допълнителни показатели** | | | | | | | | | | | | | | | | | | |
| Дългосрочен външен дълг[7] | 312.2 | 574.5 | 1309.9 | 378.3 | 364.6 | 623.5 | 1366.4 | 426.7 | 281.7 | 665.1 | 1373.6 | 5352.7 | 224.8 | 309.6 | 610.4 | 1144.8 | 101.4 | 156.3 |
| Краткосрочен външен дълг | 185.0 | 77.0 | 392.6 | 31.1 | 37.6 | 241.6 | 310.3 | 648.0 | 69.5 | 293.6 | 1011.1 | 1919.7 | 43.5 | 40.7 | 205.1 | 289.3 | 17.5 | 133.6 |
| Публичен и публичногарантиран външен дълг | 31.9 | 189.0 | 344.2 | 12.8 | 9.7 | 71.4 | 93.9 | 71.1 | 69.5 | 34.6 | 175.2 | 709.9 | 37.8 | 11.6 | 24.1 | 73.5 | 28.5 | -0.1 |
| Частен негарантиран външен дълг | 465.4 | 462.5 | 1358.4 | 396.6 | 392.5 | 793.7 | 1582.8 | 1003.6 | 281.7 | 924.1 | 2209.4 | 6562.5 | 230.5 | 338.8 | 791.3 | 1360.6 | 90.4 | 289.9 |
| Революриращи кредити[8] | 306.8 | 429.3 | 990.9 | 487.9 | 327.0 | 433.1 | 1248.0 | 418.0 | 343.5 | 455.5 | 1217.0 | 4368.0 | 433.7 | 219.3 | 136.7 | 789.7 | 27.1 | 17.2 |
| Търговски кредити[9] | 0.0 | 0.0 | 2.1 | 0.0 | 0.0 | 0.0 | 0.0 | 49.8 | 49.8 | 49.8 | 149.4 | 151.5 | 40.8 | 41.6 | 41.7 | 124.1 | 0.0 | 0.0 |

[1] Фактически получени кредити и депозити. Предварителни данни. Данните са преизчислени в евро по средномесечния курс на съответните валути.

[2] Източник: *Регистър на държавния и държавногарантирания дълг* на Министерството на финансите – предварителни данни за май 2010 г. към 30 юни 2010 г. Не включва данни за задълженията на фирмите от публичния сектор, включително за държавногарантирания дълг.

[3] Подстатията представлява изменението на задълженията към нерезиденти в резултат на сделки с резиденти. Преминаването на облигациите от резиденти към нерезиденти представлява нарастване на задълженията към нерезиденти и се отразява със знак плюс.

[4] По данни от банките.

[5] Нетното нарастване на размера на депозитите през отчетния месец се отразява в таблицата *Получени кредити и депозити*, а нетното намаление – в таблицата *Обслужване на брутния външен дълг*. Не са включени депозити, свързани с условни задължения.

[6] Включва получени кредити (без вътрешнофирмени кредити), регистрирани в БНБ и за които тя е получила информация, както и държавногарантирани кредити (източник: *Регистър на държавния и държавногарантирания дълг* на Министерството на финансите – предварителни данни за май 2010 г. към 30 юни 2010 г.).

[7] В съответствие с изискванията на *Ръководството по статистика на външния дълг, 2003 г. (EXTERNAL DEBT STATISTICS, Guide for Compilers and Users, IMF 2003*) т. 3.14 и 7.5 получените кредити по преки инвестиции се включват в дългосрочния външен дълг.

[8] Данните не се включват в таблиците *Получени нови кредити и депозити по институционални сектори*.

[9] Нетното нарастване на размера на получените търговски кредити през отчетния месец се отразява в допълнителните таблици към *Получени кредити и депозити*, а нетното намаление в допълнителните таблици към *Обслужване на брутния външен дълг*.

*Източник:* БНБ.

## 2.5. ОБСЛУЖВАНЕ НА БРУТНИЯ ВЪНШЕН ДЪЛГ[1]

(млн. евро)

| Институционални сектори | Май 2009 г. | | | Юни 2009 г. | | | II тримесечие 2009 г. | | | Юли 2009 г. | | |
|---|---|---|---|---|---|---|---|---|---|---|---|---|
| | Главница | Лихва | Общо | Главница | Лихва | Общо | Главница | Лихва | Общо | Главница | Лихва | Общо |
| **I. Държавно управление [2]** | **6.84** | **5.05** | **11.89** | **23.79** | **10.69** | **34.48** | **66.56** | **22.47** | **89.04** | **7.19** | **22.60** | **29.78** |
| ***Краткосрочни*** | ***0.00*** | ***0.00*** | ***0.00*** | ***0.00*** | ***0.00*** | ***0.00*** | ***0.00*** | ***0.00*** | ***0.00*** | ***0.00*** | ***0.00*** | ***0.00*** |
| ***Дългосрочни*** | ***6.84*** | ***5.05*** | ***11.89*** | ***23.79*** | ***10.69*** | ***34.48*** | ***66.56*** | ***22.47*** | ***89.04*** | ***7.19*** | ***22.60*** | ***29.78*** |
| Облигации | 0.00 | 0.00 | 0.00 | 0.00 | 0.00 | 0.00 | 0.00 | 0.26 | 0.26 | 0.00 | 32.05 | 32.05 |
| Облигации, притежавани от резиденти [3] | 0.00 | 0.00 | 0.00 | 0.00 | 0.00 | 0.00 | 35.40 | 0.00 | 35.40 | 4.22 | -9.86 | -5.64 |
| Заеми | 6.84 | 5.05 | 11.89 | 23.79 | 10.69 | 34.48 | 31.16 | 22.21 | 53.37 | 2.96 | 0.41 | 3.38 |
| **II. Централна банка** | **0.00** | **0.00** | **0.00** | **0.00** | **0.00** | **0.00** | **0.00** | **0.00** | **0.00** | **0.00** | **0.00** | **0.00** |
| **III. Банки [4]** | **97.59** | **4.67** | **102.26** | **178.43** | **6.49** | **184.92** | **317.31** | **17.09** | **334.40** | **224.92** | **5.78** | **230.71** |
| ***Краткосрочни*** | ***50.89*** | ***1.30*** | ***52.19*** | ***162.20*** | ***0.69*** | ***162.89*** | ***236.91*** | ***2.74*** | ***239.65*** | ***190.99*** | ***0.66*** | ***191.65*** |
| Заеми | 11.76 | 1.30 | 13.07 | 0.29 | 0.69 | 0.97 | 35.66 | 2.74 | 38.40 | 89.77 | 0.66 | 90.42 |
| Депозити [5] | 0.00 | 0.00 | 0.00 | 161.48 | 0.00 | 161.48 | 161.48 | 0.00 | 161.48 | 101.15 | 0.00 | 101.15 |
| Други задължения | 39.12 | 0.00 | 39.12 | 0.43 | 0.00 | 0.43 | 39.77 | 0.00 | 39.77 | 0.08 | 0.00 | 0.08 |
| ***Дългосрочни*** | ***46.70*** | ***3.37*** | ***50.07*** | ***16.23*** | ***5.81*** | ***22.03*** | ***80.40*** | ***14.34*** | ***94.74*** | ***33.93*** | ***5.13*** | ***39.06*** |
| Облигации | 0.00 | 0.00 | 0.00 | 0.00 | 0.00 | 0.00 | 0.44 | 0.00 | 0.44 | 0.00 | 0.00 | 0.00 |
| Заеми | 46.70 | 3.37 | 50.07 | 16.23 | 5.81 | 22.03 | 79.95 | 14.34 | 94.30 | 33.93 | 5.13 | 39.06 |
| **IV. Други сектори [6]** | **57.75** | **24.89** | **82.64** | **153.48** | **27.16** | **180.63** | **291.15** | **75.09** | **366.24** | **74.61** | **28.16** | **102.77** |
| ***Краткосрочни*** | ***17.31*** | ***2.58*** | ***19.89*** | ***17.39*** | ***4.49*** | ***21.87*** | ***40.95*** | ***11.63*** | ***52.58*** | ***11.28*** | ***3.45*** | ***14.73*** |
| Инструменти на паричния пазар | 0.00 | 0.00 | 0.00 | 0.00 | 0.00 | 0.00 | 0.00 | 0.00 | 0.00 | 0.00 | 0.00 | 0.00 |
| Заеми | 17.31 | 2.58 | 19.89 | 17.39 | 4.49 | 21.87 | 40.95 | 11.63 | 52.58 | 11.28 | 3.45 | 14.73 |
| Други задължения | 0.00 | 0.00 | 0.00 | 0.00 | 0.00 | 0.00 | 0.00 | 0.00 | 0.00 | 0.00 | 0.00 | 0.00 |
| ***Дългосрочни*** | ***40.44*** | ***22.32*** | ***62.75*** | ***136.09*** | ***22.67*** | ***158.76*** | ***250.20*** | ***63.46*** | ***313.66*** | ***63.33*** | ***24.71*** | ***88.04*** |
| Облигации | 0.70 | 0.00 | 0.70 | 74.18 | 0.00 | 74.18 | 75.92 | 0.00 | 75.92 | 0.00 | 0.00 | 0.00 |
| Заеми | 39.74 | 22.32 | 62.05 | 61.91 | 22.67 | 84.58 | 174.28 | 63.46 | 237.74 | 63.33 | 24.71 | 88.04 |
| **V. Преки инвестиции: вътрешнофирмени заеми** | **105.45** | **6.56** | **112.01** | **235.67** | **23.89** | **259.56** | **467.50** | **42.53** | **510.03** | **198.40** | **37.79** | **236.20** |
| **БРУТЕН ВЪНШЕН ДЪЛГ (I+II+III+IV+V)** | **267.62** | **41.18** | **308.80** | **591.37** | **68.23** | **659.60** | **1142.52** | **157.18** | **1299.70** | **505.12** | **94.33** | **599.45** |
| **Допълнителни показатели** | | | | | | | | | | | | |
| Дългосрочен външен дълг [7] | 199.42 | 37.30 | 236.72 | 411.78 | 63.06 | 474.84 | 864.66 | 142.81 | 1007.47 | 302.85 | 90.22 | 393.07 |
| Краткосрочен външен дълг | 68.20 | 3.88 | 72.08 | 179.59 | 5.17 | 184.76 | 277.86 | 14.37 | 292.23 | 202.27 | 4.11 | 206.38 |
| Публичен и публичногарантиран външен дълг | 19.13 | 13.87 | 33.00 | 42.11 | 19.80 | 61.91 | 126.38 | 44.37 | 170.74 | 20.92 | 24.17 | 45.09 |
| Частен негарантиран външен дълг | 248.49 | 27.30 | 275.80 | 549.25 | 48.43 | 597.68 | 1016.15 | 112.82 | 1128.96 | 484.20 | 70.16 | 554.36 |
| Революриращи кредити [8] | 299.30 | 3.84 | 303.13 | 393.97 | 10.39 | 404.36 | 934.11 | 24.88 | 958.99 | 352.30 | 6.61 | 358.91 |
| Търговски кредити [9] | 0.00 | 0.00 | 0.00 | 1.06 | 0.00 | 1.06 | 1.06 | 0.00 | 1.06 | 5.86 | 0.00 | 5.86 |

(продължава)

(продължение) (млн. евро)

| Институционални сектори | Август 2009 г. | | | Септември 2009 г. | | | III тримесечие 2009 г. | | | Октомври 2010 г. | | |
|---|---|---|---|---|---|---|---|---|---|---|---|---|
| | Главница | Лихва | Общо | Главница | Лихва | Общо | Главница | Лихва | Общо | Главница | Лихва | Общо |
| **I. Държавно управление [2]** | **4.64** | **1.08** | **5.72** | **35.75** | **6.61** | **42.36** | **47.58** | **30.28** | **77.86** | **4.82** | **2.57** | **7.39** |
| ***Краткосрочни*** | ***0.00*** | ***0.00*** | ***0.00*** | ***0.00*** | ***0.00*** | ***0.00*** | ***0.00*** | ***0.00*** | ***0.00*** | ***0.00*** | ***0.00*** | ***0.00*** |
| ***Дългосрочни*** | ***4.64*** | ***1.08*** | ***5.72*** | ***35.75*** | ***6.61*** | ***42.36*** | ***47.58*** | ***30.28*** | ***77.86*** | ***4.82*** | ***2.57*** | ***7.39*** |
| Облигации | 0.00 | 0.00 | 0.00 | 0.71 | 0.00 | 0.71 | 0.71 | 32.05 | 32.75 | 0.00 | 0.26 | 0.26 |
| Облигации, притежавани от резиденти[3] | 0.00 | 0.00 | 0.00 | 0.00 | 0.00 | 0.00 | 4.22 | -9.86 | -5.64 | 0.00 | 0.00 | 0.00 |
| Заеми | 4.64 | 1.08 | 5.72 | 35.04 | 6.61 | 41.65 | 42.65 | 8.10 | 50.75 | 4.82 | 2.30 | 7.13 |
| **II. Централна банка** | **0.00** | **0.00** | **0.00** | **0.00** | **0.00** | **0.00** | **0.00** | **0.00** | **0.00** | **0.00** | **0.00** | **0.00** |
| **III. Банки [4]** | **304.99** | **8.59** | **313.57** | **66.06** | **5.85** | **71.91** | **595.96** | **20.23** | **616.19** | **480.83** | **3.05** | **483.88** |
| ***Краткосрочни*** | ***279.59*** | ***4.29*** | ***283.89*** | ***13.75*** | ***0.11*** | ***13.86*** | ***484.34*** | ***5.06*** | ***489.39*** | ***458.36*** | ***0.16*** | ***458.51*** |
| Заеми | 38.22 | 4.29 | 42.51 | 1.48 | 0.11 | 1.59 | 129.46 | 5.06 | 134.52 | 3.04 | 0.16 | 3.20 |
| Депозити [5] | 241.35 | 0.00 | 241.35 | 0.00 | 0.00 | 0.00 | 342.50 | 0.00 | 342.50 | 455.13 | 0.00 | 455.13 |
| Други задължения | 0.03 | 0.00 | 0.03 | 12.27 | 0.00 | 12.27 | 12.38 | 0.00 | 12.38 | 0.19 | 0.00 | 0.19 |
| ***Дългосрочни*** | ***25.39*** | ***4.30*** | ***29.69*** | ***52.31*** | ***5.75*** | ***58.05*** | ***111.63*** | ***15.17*** | ***126.80*** | ***22.47*** | ***2.89*** | ***25.36*** |
| Облигации | 0.00 | 0.00 | 0.00 | 0.02 | 0.00 | 0.02 | 0.02 | 0.00 | 0.02 | 8.67 | 0.00 | 8.67 |
| Заеми | 25.39 | 4.30 | 29.69 | 52.29 | 5.75 | 58.03 | 111.61 | 15.17 | 126.78 | 13.80 | 2.89 | 16.69 |
| **IV. Други сектори [6]** | **40.95** | **13.27** | **54.22** | **308.46** | **17.45** | **325.90** | **424.01** | **58.88** | **482.89** | **59.92** | **10.64** | **70.56** |
| ***Краткосрочни*** | ***8.92*** | ***2.69*** | ***11.61*** | ***11.47*** | ***3.42*** | ***14.89*** | ***31.67*** | ***9.57*** | ***41.24*** | ***10.24*** | ***2.64*** | ***12.89*** |
| Инструменти на паричния пазар | 0.00 | 0.00 | 0.00 | 0.00 | 0.00 | 0.00 | 0.00 | 0.00 | 0.00 | 0.00 | 0.00 | 0.00 |
| Заеми | 8.92 | 2.69 | 11.61 | 11.47 | 3.42 | 14.89 | 31.67 | 9.57 | 41.24 | 10.24 | 2.64 | 12.89 |
| Други задължения | 0.00 | 0.00 | 0.00 | 0.00 | 0.00 | 0.00 | 0.00 | 0.00 | 0.00 | 0.00 | 0.00 | 0.00 |
| ***Дългосрочни*** | ***32.03*** | ***10.58*** | ***42.61*** | ***296.99*** | ***14.02*** | ***311.01*** | ***392.34*** | ***49.31*** | ***441.65*** | ***49.68*** | ***7.99*** | ***57.67*** |
| Облигации | 0.00 | 0.00 | 0.00 | 0.00 | 0.00 | 0.00 | 0.00 | 0.00 | 0.00 | 0.00 | 0.00 | 0.00 |
| Заеми | 32.03 | 10.58 | 42.61 | 296.99 | 14.02 | 311.01 | 392.34 | 49.31 | 441.65 | 49.68 | 7.99 | 57.67 |
| **V. Преки инвестиции: вътрешнофирмени заеми** | **194.06** | **4.06** | **198.12** | **314.41** | **13.39** | **327.79** | **706.87** | **55.24** | **762.11** | **142.66** | **10.83** | **153.49** |
| **БРУТЕН ВЪНШЕН ДЪЛГ (I+II+III+IV+V)** | **544.63** | **27.00** | **571.63** | **724.67** | **43.30** | **767.96** | **1774.41** | **164.63** | **1939.04** | **688.24** | **27.08** | **715.31** |
| **Допълнителни показатели** | | | | | | | | | | | | |
| Дългосрочен външен дълг [7] | 256.11 | 20.01 | 276.13 | 699.45 | 39.77 | 739.21 | 1258.41 | 150.00 | 1408.41 | 219.64 | 24.28 | 243.92 |
| Краткосрочен външен дълг | 288.51 | 6.99 | 295.50 | 25.22 | 3.53 | 28.75 | 516.01 | 14.62 | 530.63 | 468.60 | 2.80 | 471.40 |
| Публичен и публичногарантиран външен дълг | 8.27 | 2.04 | 10.31 | 47.56 | 11.21 | 58.78 | 76.75 | 37.43 | 114.18 | 20.93 | 3.55 | 24.48 |
| Частен негарантиран външен дълг | 536.36 | 24.96 | 561.32 | 677.10 | 32.08 | 709.18 | 1697.66 | 127.20 | 1824.86 | 667.30 | 23.53 | 690.84 |
| Револвиращи кредити [8] | 372.45 | 5.70 | 378.16 | 392.03 | 9.02 | 401.05 | 1116.78 | 21.34 | 1138.12 | 387.92 | 4.11 | 392.02 |
| Търговски кредити [9] | 5.82 | 0.00 | 5.82 | 5.81 | 0.00 | 5.81 | 17.49 | 0.00 | 17.49 | 0.00 | 0.00 | 0.00 |

(продължава)

(продължение) (млн. евро)

| Институционални сектори | Ноември 2009 г. | | | Декември 2009 г. | | | IV тримесечие 2009 г. | | | Общо 2009 г. | | |
|---|---|---|---|---|---|---|---|---|---|---|---|---|
| | Главница | Лихва | Общо | Главница | Лихва | Общо | Главница | Лихва | Общо | Главница | Лихва | Общо |
| **I. Държавно управление [2]** | **6.45** | **5.13** | **11.58** | **35.54** | **7.95** | **43.49** | **46.81** | **15.65** | **62.46** | **246.33** | **130.39** | **376.72** |
| ***Краткосрочни*** | ***0.00*** | ***0.00*** | ***0.00*** | ***0.00*** | ***0.00*** | ***0.00*** | ***0.00*** | ***0.00*** | ***0.00*** | ***0.00*** | ***0.00*** | ***0.00*** |
| ***Дългосрочни*** | ***6.45*** | ***5.13*** | ***11.58*** | ***35.54*** | ***7.95*** | ***43.49*** | ***46.81*** | ***15.65*** | ***62.46*** | ***246.33*** | ***130.39*** | ***376.72*** |
| Облигации | 0.00 | 0.00 | 0.00 | 2.09 | 0.00 | 2.09 | 2.09 | 0.26 | 2.36 | 8.14 | 127.96 | 136.10 |
| Облигации, притежавани от резиденти [3] | 0.00 | 0.00 | 0.00 | 0.00 | 0.00 | 0.00 | 0.00 | 0.00 | 0.00 | 91.61 | -54.64 | 36.97 |
| Заеми | 6.45 | 5.13 | 11.58 | 33.44 | 7.95 | 41.40 | 44.71 | 15.39 | 60.10 | 146.57 | 57.07 | 203.64 |
| **II. Централна банка** | **0.00** | **0.00** | **0.00** | **0.00** | **0.00** | **0.00** | **0.00** | **0.00** | **0.00** | **0.00** | **0.00** | **0.00** |
| **III. Банки [4]** | **55.68** | **3.56** | **59.24** | **45.17** | **4.42** | **49.59** | **581.67** | **11.04** | **592.70** | **2447.81** | **74.72** | **2522.53** |
| ***Краткосрочни*** | ***16.38*** | ***1.45*** | ***17.84*** | ***33.90*** | ***0.62*** | ***34.52*** | ***508.64*** | ***2.22*** | ***510.87*** | ***1582.55*** | ***14.96*** | ***1597.52*** |
| Заеми | 7.52 | 1.45 | 8.97 | 8.34 | 0.62 | 8.96 | 18.91 | 2.22 | 21.13 | 232.93 | 14.96 | 247.90 |
| Депозити [5] | 8.73 | 0.00 | 8.73 | 0.00 | 0.00 | 0.00 | 463.86 | 0.00 | 463.86 | 1216.54 | 0.00 | 1216.54 |
| Други задължения | 0.13 | 0.00 | 0.13 | 25.56 | 0.00 | 25.56 | 25.88 | 0.00 | 25.88 | 133.08 | 0.00 | 133.08 |
| ***Дългосрочни*** | ***39.29*** | ***2.11*** | ***41.40*** | ***11.27*** | ***3.81*** | ***15.08*** | ***73.03*** | ***8.81*** | ***81.84*** | ***865.25*** | ***59.76*** | ***925.01*** |
| Облигации | 0.00 | 0.00 | 0.00 | 0.00 | 0.00 | 0.00 | 8.67 | 0.00 | 8.67 | 9.15 | 0.00 | 9.15 |
| Заеми | 39.29 | 2.11 | 41.40 | 11.27 | 3.81 | 15.08 | 64.36 | 8.81 | 73.17 | 856.10 | 59.76 | 915.86 |
| **IV. Други сектори [6]** | **327.10** | **19.29** | **346.39** | **86.17** | **17.30** | **103.47** | **473.20** | **47.23** | **520.42** | **1468.46** | **262.37** | **1730.83** |
| ***Краткосрочни*** | ***250.09*** | ***2.67*** | ***252.76*** | ***47.31*** | ***4.22*** | ***51.52*** | ***307.63*** | ***9.53*** | ***317.16*** | ***468.94*** | ***47.48*** | ***516.42*** |
| Инструменти на паричния пазар | 0.00 | 0.00 | 0.00 | 0.00 | 0.00 | 0.00 | 0.00 | 0.00 | 0.00 | 0.00 | 0.00 | 0.00 |
| Заеми | 250.09 | 2.67 | 252.76 | 47.31 | 4.22 | 51.52 | 307.63 | 9.53 | 317.16 | 468.94 | 47.48 | 516.42 |
| Други задължения | 0.00 | 0.00 | 0.00 | 0.00 | 0.00 | 0.00 | 0.00 | 0.00 | 0.00 | 0.00 | 0.00 | 0.00 |
| ***Дългосрочни*** | ***77.01*** | ***16.62*** | ***93.63*** | ***38.86*** | ***13.08*** | ***51.95*** | ***165.56*** | ***37.70*** | ***203.26*** | ***999.52*** | ***214.89*** | ***1214.41*** |
| Облигации | 0.44 | 0.00 | 0.44 | 0.00 | 0.00 | 0.00 | 0.44 | 0.00 | 0.44 | 77.33 | 0.00 | 77.33 |
| Заеми | 76.58 | 16.62 | 93.20 | 38.86 | 13.08 | 51.95 | 165.12 | 37.70 | 202.82 | 922.19 | 214.89 | 1137.08 |
| **V. Преки инвестиции: вътрешнофирмени заеми** | **166.61** | **4.77** | **171.38** | **246.97** | **19.44** | **266.41** | **556.24** | **35.04** | **591.27** | **2376.91** | **210.21** | **2587.11** |
| **БРУТЕН ВЪНШЕН ДЪЛГ (I+II+III+IV+V)** | **555.83** | **32.76** | **588.59** | **413.84** | **49.12** | **462.96** | **1657.91** | **108.95** | **1766.86** | **6539.50** | **677.69** | **7217.18** |
| **Допълнителни показатели** | | | | | | | | | | | | |
| Дългосрочен външен дълг [7] | 289.36 | 28.63 | 317.99 | 332.64 | 44.29 | 376.92 | 841.63 | 97.20 | 938.83 | 4488.00 | 615.24 | 5103.25 |
| Краткосрочен външен дълг | 266.47 | 4.12 | 270.59 | 81.21 | 4.83 | 86.04 | 816.28 | 11.75 | 828.03 | 2051.50 | 62.44 | 2113.94 |
| Публичен и публичногарантиран външен дълг | 35.70 | 13.14 | 48.84 | 48.24 | 12.02 | 60.25 | 104.87 | 28.70 | 133.57 | 413.97 | 184.93 | 598.90 |
| Частен негарантиран външен дълг | 520.13 | 19.61 | 539.74 | 365.60 | 37.10 | 402.71 | 1553.04 | 80.25 | 1633.28 | 6125.53 | 492.75 | 6618.29 |
| Революриращи кредити [8] | 371.63 | 4.80 | 376.43 | 414.93 | 8.24 | 423.18 | 1174.47 | 17.15 | 1191.63 | 4060.84 | 92.20 | 4153.04 |
| Търговски кредити [9] | 0.00 | 0.00 | 0.00 | 0.00 | 0.00 | 0.00 | 0.00 | 0.00 | 0.00 | 143.41 | 0.00 | 143.41 |

(продължава)

(продължение) (млн. евро)

| Институционални сектори | Януари 2010 г. | | | Февруари 2010 г. | | | Март 2010 г. | | | I тримесечие 2010 г. | | |
|---|---|---|---|---|---|---|---|---|---|---|---|---|
| | Главница | Лихва | Общо | Главница | Лихва | Общо | Главница | Лихва | Общо | Главница | Лихва | Общо |
| **I. Държавно управление [2]** | **5.99** | **56.89** | **62.87** | **20.57** | **0.92** | **21.50** | **34.92** | **5.48** | **40.40** | **61.48** | **63.29** | **124.77** |
| ***Краткосрочни*** | ***0.00*** | ***0.00*** | ***0.00*** | ***0.00*** | ***0.00*** | ***0.00*** | ***0.00*** | ***0.00*** | ***0.00*** | ***0.00*** | ***0.00*** | ***0.00*** |
| ***Дългосрочни*** | ***5.99*** | ***56.89*** | ***62.87*** | ***20.57*** | ***0.92*** | ***21.50*** | ***34.92*** | ***5.48*** | ***40.40*** | ***61.48*** | ***63.29*** | ***124.77*** |
| Облигации | 0.30 | 93.03 | 93.33 | 0.00 | 0.00 | 0.00 | 3.04 | 0.00 | 3.04 | 3.33 | 93.03 | 96.36 |
| Облигации, притежавани от резиденти[3] | 2.56 | -36.45 | -33.89 | 15.80 | 0.00 | 15.80 | 11.34 | 0.00 | 11.34 | 29.71 | -36.45 | -6.74 |
| Заеми | 3.12 | 0.31 | 3.43 | 4.77 | 0.92 | 5.69 | 20.55 | 5.48 | 26.02 | 28.44 | 6.71 | 35.15 |
| **II. Централна банка** | **0.00** | **0.00** | **0.00** | **0.00** | **0.00** | **0.00** | **0.00** | **0.00** | **0.00** | **0.00** | **0.00** | **0.00** |
| **III. Банки [4]** | **514.04** | **2.84** | **516.88** | **213.40** | **4.36** | **217.76** | **46.75** | **6.80** | **53.55** | **774.18** | **14.01** | **788.19** |
| ***Краткосрочни*** | ***496.86*** | ***0.62*** | ***497.48*** | ***196.53*** | ***1.26*** | ***197.78*** | ***33.54*** | ***3.80*** | ***37.33*** | ***726.92*** | ***5.68*** | ***732.60*** |
| Заеми | 38.09 | 0.62 | 38.71 | 156.24 | 1.26 | 157.49 | 33.54 | 3.80 | 37.33 | 227.86 | 5.68 | 233.54 |
| Депозити [5] | 457.93 | 0.00 | 457.93 | 29.88 | 0.00 | 29.88 | 0.00 | 0.00 | 0.00 | 487.81 | 0.00 | 487.81 |
| Други задължения | 0.84 | 0.00 | 0.84 | 10.40 | 0.00 | 10.40 | 0.00 | 0.00 | 0.00 | 11.25 | 0.00 | 11.25 |
| ***Дългосрочни*** | ***17.18*** | ***2.22*** | ***19.40*** | ***16.87*** | ***3.10*** | ***19.97*** | ***13.21*** | ***3.01*** | ***16.22*** | ***47.26*** | ***8.33*** | ***55.59*** |
| Облигации | 0.00 | 0.00 | 0.00 | 0.00 | 0.00 | 0.00 | 0.08 | 0.00 | 0.08 | 0.08 | 0.00 | 0.08 |
| Заеми | 17.18 | 2.22 | 19.40 | 16.87 | 3.10 | 19.97 | 13.13 | 3.01 | 16.14 | 47.18 | 8.33 | 55.51 |
| **IV. Други сектори [6]** | **101.62** | **12.45** | **114.07** | **40.09** | **13.27** | **53.36** | **82.69** | **17.76** | **100.44** | **224.40** | **43.47** | **267.87** |
| ***Краткосрочни*** | ***7.59*** | ***2.32*** | ***9.92*** | ***20.75*** | ***2.27*** | ***23.02*** | ***28.90*** | ***3.96*** | ***32.86*** | ***57.25*** | ***8.56*** | ***65.81*** |
| Инструменти на паричния пазар | 0.00 | 0.00 | 0.00 | 0.00 | 0.00 | 0.00 | 0.00 | 0.00 | 0.00 | 0.00 | 0.00 | 0.00 |
| Заеми | 7.59 | 2.32 | 9.92 | 20.75 | 2.27 | 23.02 | 28.90 | 3.96 | 32.86 | 57.25 | 8.56 | 65.81 |
| Други задължения | 0.00 | 0.00 | 0.00 | 0.00 | 0.00 | 0.00 | 0.00 | 0.00 | 0.00 | 0.00 | 0.00 | 0.00 |
| ***Дългосрочни*** | ***94.03*** | ***10.12*** | ***104.15*** | ***19.34*** | ***10.99*** | ***30.33*** | ***53.78*** | ***13.80*** | ***67.58*** | ***167.15*** | ***34.91*** | ***202.06*** |
| Облигации | 4.82 | 0.00 | 4.82 | 0.70 | 0.00 | 0.70 | 0.00 | 0.00 | 0.00 | 5.52 | 0.00 | 5.52 |
| Заеми | 89.21 | 10.12 | 99.33 | 18.64 | 10.99 | 29.63 | 53.78 | 13.80 | 67.58 | 161.63 | 34.91 | 196.54 |
| **V. Преки инвестиции: вътрешнофирмени заеми** | **234.31** | **26.33** | **260.64** | **232.49** | **3.50** | **235.99** | **310.69** | **16.19** | **326.88** | **777.48** | **46.03** | **823.51** |
| **БРУТЕН ВЪНШЕН ДЪЛГ (I+II+III+IV+V)** | **855.95** | **98.50** | **954.46** | **506.55** | **22.06** | **528.61** | **475.05** | **46.23** | **521.28** | **1837.55** | **166.79** | **2004.34** |
| **Допълнителни показатели** | | | | | | | | | | | | |
| Дългосрочен външен дълг [7] | 351.50 | 95.56 | 447.06 | 289.27 | 18.53 | 307.80 | 412.61 | 38.47 | 451.08 | 1053.38 | 152.56 | 1205.94 |
| Краткосрочен външен дълг | 504.45 | 2.95 | 507.40 | 217.28 | 3.53 | 220.81 | 62.44 | 7.76 | 70.20 | 784.17 | 14.23 | 798.40 |
| Публичен и публичногарантиран външен дълг | 8.67 | 57.91 | 66.58 | 28.16 | 4.89 | 33.05 | 48.17 | 10.23 | 58.40 | 85.01 | 73.03 | 158.03 |
| Частен негарантиран външен дълг | 847.28 | 40.60 | 887.88 | 478.39 | 17.17 | 495.56 | 426.87 | 36.00 | 462.87 | 1752.54 | 93.77 | 1846.31 |
| Революиращи кредити [8] | 349.31 | 6.79 | 356.09 | 361.74 | 3.61 | 365.35 | 532.52 | 8.88 | 541.40 | 1243.57 | 19.27 | 1262.84 |
| Търговски кредити [9] | 0.00 | 0.00 | 0.00 | 0.00 | 0.00 | 0.00 | 0.00 | 0.00 | 0.00 | 0.00 | 0.00 | 0.00 |

(продължава)

(продължение) (млн. евро)

| Институционални сектори | Април 2010 г. | | | Май 2010 г. | | |
|---|---|---|---|---|---|---|
| | Главница | Лихва | Общо | Главница | Лихва | Общо |
| **I. Държавно управление [2]** | **5.14** | **1.87** | **7.01** | **67.15** | **3.95** | **71.09** |
| ***Краткосрочни*** | ***0.00*** | ***0.00*** | ***0.00*** | ***0.00*** | ***0.00*** | ***0.00*** |
| ***Дългосрочни*** | ***5.14*** | ***1.87*** | ***7.01*** | ***67.15*** | ***3.95*** | ***71.09*** |
| Облигации | 0.00 | 0.26 | 0.26 | 0.00 | 0.00 | 0.00 |
| Облигации, притежавани от резиденти[3] | 0.00 | 0.00 | 0.00 | 61.91 | 0.00 | 61.91 |
| Заеми | 5.14 | 1.61 | 6.75 | 5.24 | 3.95 | 9.19 |
| **II. Централна банка** | **0.00** | **0.00** | **0.00** | **0.00** | **0.00** | **0.00** |
| **III. Банки [4]** | **350.65** | **2.57** | **353.21** | **609.10** | **1.74** | **610.84** |
| ***Краткосрочни*** | ***171.01*** | ***0.07*** | ***171.08*** | ***382.49*** | ***0.09*** | ***382.59*** |
| Заеми | 20.97 | 0.07 | 21.04 | 13.42 | 0.09 | 13.51 |
| Депозити [5] | 149.78 | 0.00 | 149.78 | 369.08 | 0.00 | 369.08 |
| Други задължения | 0.26 | 0.00 | 0.26 | 0.00 | 0.00 | 0.00 |
| ***Дългосрочни*** | ***179.63*** | ***2.50*** | ***182.13*** | ***226.60*** | ***1.65*** | ***228.26*** |
| Облигации | 0.00 | 0.00 | 0.00 | 0.00 | 0.00 | 0.00 |
| Заеми | 179.63 | 2.50 | 182.13 | 226.60 | 1.65 | 228.26 |
| **IV. Други сектори [6]** | **79.41** | **16.97** | **96.38** | **53.09** | **6.84** | **59.93** |
| ***Краткосрочни*** | ***4.03*** | ***0.06*** | ***4.09*** | ***2.23*** | ***0.14*** | ***2.37*** |
| Инструменти на паричния пазар | 0.00 | 0.00 | 0.00 | 0.00 | 0.00 | 0.00 |
| Заеми | 4.03 | 0.06 | 4.09 | 2.23 | 0.14 | 2.37 |
| Други задължения | 0.00 | 0.00 | 0.00 | 0.00 | 0.00 | 0.00 |
| ***Дългосрочни*** | ***75.38*** | ***16.91*** | ***92.29*** | ***50.86*** | ***6.70*** | ***57.56*** |
| Облигации | 1.84 | 0.00 | 1.84 | 25.38 | 0.00 | 25.38 |
| Заеми | 73.54 | 16.91 | 90.45 | 25.47 | 6.70 | 32.18 |
| **V. Преки инвестиции: вътрешнофирмени заеми** | **60.82** | **7.94** | **68.76** | **48.86** | **15.84** | **64.69** |
| **БРУТЕН ВЪНШЕН ДЪЛГ (I+II+III+IV+V)** | **496.01** | **29.35** | **525.37** | **778.19** | **28.37** | **806.57** |
| **Допълнителни показатели** | | | | | | |
| Дългосрочен външен дълг [7] | 320.97 | 29.22 | 350.20 | 393.47 | 28.14 | 421.60 |
| Краткосрочен външен дълг | 175.04 | 0.13 | 175.17 | 384.73 | 0.23 | 384.96 |
| Публичен и публичногарантиран външен дълг | 5.64 | 3.57 | 9.21 | 69.56 | 6.97 | 76.53 |
| Частен негарантиран външен дълг | 490.37 | 25.78 | 516.15 | 708.64 | 21.40 | 730.04 |
| Революиращи кредити [8] | 52.66 | 0.91 | 53.58 | 0.54 | 1.64 | 2.18 |
| Търговски кредити [9] | 0.00 | 0.00 | 0.00 | 0.00 | 0.00 | 0.00 |

1 Фактически плащания. Предварителни данни. Данните са преизчислени в евро по средномесечния курс на съответните валути.

2 Източник: *Регистър на държавния и държавногарантирания дълг* на Министерството на финансите – предварителни данни за май 2010 г. към 30 юни 2010 г. Не включва данни за плащанията на фирмите от публичния сектор и за държавногарантирания дълг.

3 Поради прилагане на резидентния принцип плащанията по външния дълг се намаляват с плащанията по ценните книжа, притежавани от резиденти, и се увеличават с размера на преминалите от нерезиденти към резиденти ценни книжа (емитирани от резиденти на международните финансови пазари).

4 По данни от банките. Не са включени депозитите, свързани с условни задължения.

5 Нетното нарастване на размера на депозитите през отчетния месец се отразява в таблицата *Получени кредити и депозити*, а нетното намаление – в таблицата *Обслужване на брутния външен дълг*. Не са включени депозити, свързани с условни задължения.

6 Включва извършени плащания на главници и лихви по кредити (без вътрешнофирмени кредити), регистрирани в БНБ и за които тя е получила информацията, и плащанията по държавногарантирания дълг (източник: *Регистър на държавния и държавногарантирания дълг* на Министерството на финансите – предварителни данни за май 2010 г. към 30 юни 2010 г.).

7 В съответствие с изискванията на *Ръководството по статистика на външния дълг, 2003 г. (EXTERNAL DEBT STATISTICS, Guide for Compilers and Users, IMF 2003*) т. 3.14 и 7.5 плащанията по преки инвестиции се включват в обслужването на дългосрочния външен дълг.

8 Данните не се включват в таблиците *Обслужване на брутния външен дълг*.

9 Нетното нарастване на размера на получените търговски кредити през отчетния месец се отразява в допълнителните таблици към *Получени кредити и депозити*, а нетното намаление в допълнителните таблици към *Обслужване на брутния външен дълг*.

*Източник:* БНБ.

**2.6. ДЪЛГОВИ ИНДИКАТОРИ***

(%)

| | 2009 г. | | | | 2010 г. | | | | |
|---|---|---|---|---|---|---|---|---|---|
| | III | VI | IX | XII | I | II | III | IV | V |
| **Брутен външен дълг/БВП** | **108.7** | **109.3** | **109.1** | **111.3** | **107.7** | **107.3** | **107.0** | **105.8** | **104.9** |
| Краткосрочен дълг/брутен външен дълг | 34.9 | 34.7 | 34.4 | 34.2 | 33.2 | 32.8 | 33.3 | 32.2 | 31.9 |
| Краткосрочен дълг/БВП | 38.0 | 37.9 | 37.5 | 38.1 | 35.7 | 35.2 | 35.6 | 34.1 | 33.4 |
| **Валутни резерви на БНБ/краткосрочен дълг** | **91.9** | **92.6** | **97.5** | **100.2** | **100.7** | **99.2** | **98.7** | **101.4** | **104.9** |
| Обслужване на брутния външен дълг/БВП | 6.5 | 10.4 | 16.1 | 21.3 | 2.7 | 4.3 | 5.8 | 7.3 | 9.6 |
| Обслужване на брутния външен дълг/износ на стоки и нефакторни услуги | 63.6 | 47.5 | 43.4 | 43.3 | 83.5 | 62.0 | 53.3 | 48.8 | 49.5 |

* При изчисляването на индикаторите са използвани следните данни за БВП: за 2009 г. – 33 876.3 млн. евро (предварителни данни на НСИ от 11 март 2010 г.), и за 2010 г. – 34 825 млн. евро (оценка на БНБ).

*Забележка:* Данните, които отразяват потоци, обхващат периода от началото на годината до края на отчетния месец, а тези, които представляват размер (салда), са към края на отчетния месец.

*Източници:* БНБ, МФ, банките и местни физически и юридически лица.

## 2.7. МЕЖДУНАРОДНА ИНВЕСТИЦИОННА ПОЗИЦИЯ НА БЪЛГАРИЯ

(млн. евро)

| | III.2009 | VI.2009 | IX.2009 | XII.2009 | III.2010 |
|---|---|---|---|---|---|
| **Международна инвестиционна позиция, нето**[1] | **-36 265.0** | **-36 973.7** | **-36 407.5** | **-37 122.0** | **-37 111.2** |
| **Активи** | **20 405.2** | **20 624.1** | **21 437.1** | **22 090.1** | **21 725.4** |
| Преки инвестиции в чужбина[2] | 1 058.6 | 1 070.6 | 1 113.7 | 913.2 | 963.6 |
| Дялов капитал и реинвестирана печалба | 1 014.2 | 1 028.3 | 1 057.4 | 857.0 | 887.5 |
| Друг капитал | 44.4 | 42.3 | 56.2 | 56.3 | 76.1 |
| Портфейлни инвестиции[3] | 1 588.6 | 1 676.9 | 1 755.5 | 1 846.1 | 1 978.9 |
| Акции | 147.4 | 196.2 | 264.1 | 347.0 | 417.9 |
| Дългови книжа | 1 441.2 | 1 480.6 | 1 491.4 | 1 499.1 | 1 561.0 |
| Облигации | 1 220.7 | 1 300.5 | 1 314.6 | 1 313.9 | 1 363.9 |
| Инструменти на паричния пазар | 220.5 | 180.2 | 176.7 | 185.1 | 197.1 |
| Финансови деривати | 65.5 | 29.9 | 32.7 | 27.5 | 38.0 |
| Други инвестиции | 5 876.0 | 5 951.3 | 6 142.5 | 6 384.4 | 6 506.0 |
| Търговски кредити[4] | 850.2 | 841.9 | 849.2 | 849.2 | 849.2 |
| Заеми[5] | 664.9 | 646.2 | 666.9 | 644.1 | 635.7 |
| Централна банка | 0.0 | 0.0 | 0.0 | 0.0 | 0.0 |
| Държавно управление | 0.0 | 0.0 | 0.0 | 0.0 | 0.0 |
| Банки | 305.6 | 291.9 | 291.1 | 291.2 | 296.5 |
| Други сектори | 359.3 | 354.3 | 375.7 | 352.9 | 339.2 |
| Валута и депозити[6] | 3 994.4 | 4 086.4 | 4 278.4 | 4 541.2 | 4 654.7 |
| Други активи | 366.6 | 376.8 | 348.0 | 350.0 | 366.3 |
| Централна банка | 0.0 | 0.0 | 0.0 | 0.0 | 0.0 |
| Държавно управление | 271.6 | 256.1 | 248.7 | 253.3 | 270.5 |
| Банки | 95.0 | 120.8 | 99.3 | 96.7 | 95.8 |
| Други сектори | 0.0 | 0.0 | 0.0 | 0.0 | 0.0 |
| Резервни активи[7] | 11 816.5 | 11 895.4 | 12 392.7 | 12 918.9 | 12 239.0 |
| **Пасиви** | **56 670.2** | **57 597.8** | **57 844.6** | **59 212.1** | **58 836.6** |
| Преки инвестиции в България[2] | 33 175.1 | 33 965.8 | 34 422.2 | 35 380.0 | 35 576.5 |
| Дялов капитал и реинвестирана печалба | 20 295.0 | 20 966.9 | 21 504.0 | 22 154.6 | 22 411.2 |
| Друг капитал | 12 880.1 | 12 998.9 | 12 918.2 | 13 225.5 | 13 165.3 |
| Портфейлни инвестиции[8] | 1 787.6 | 1 678.1 | 1 703.4 | 1 862.1 | 1 764.7 |
| Акции | 494.5 | 495.3 | 493.0 | 579.0 | 471.0 |
| Дългови книжа | 1 293.0 | 1 182.8 | 1 210.3 | 1 283.1 | 1 293.7 |
| Облигации | 1 293.0 | 1 182.8 | 1 210.3 | 1 283.1 | 1 293.7 |
| Инструменти на паричния пазар | 0.0 | 0.0 | 0.0 | 0.0 | 0.0 |
| Финансови деривати[8] | 72.9 | 72.2 | 71.8 | 31.1 | 8.9 |
| Други инвестиции | 21 634.6 | 21 881.7 | 21 647.3 | 21 938.9 | 21 486.5 |
| Търговски кредити[9] | 1 640.9 | 1 565.6 | 1 576.2 | 1 595.3 | 1 595.3 |
| Заеми | 14 201.4 | 14 502.8 | 14 415.4 | 14 927.0 | 14 763.5 |
| Централна банка[10] | 0.0 | 0.0 | 0.0 | 0.0 | 0.0 |
| Държавно управление[11] | 1 574.0 | 1 792.2 | 1 769.3 | 1 779.5 | 1 791.9 |
| Банки[12] | 2 562.7 | 2 539.8 | 2 447.0 | 2 928.9 | 2 712.7 |
| Други сектори[13] | 10 064.7 | 10 170.8 | 10 199.1 | 10 218.6 | 10 259.0 |
| Валута и депозити[14] | 5 738.8 | 5 753.4 | 5 601.9 | 5 384.8 | 5 085.1 |
| Други пасиви | 53.5 | 59.9 | 53.8 | 31.7 | 42.5 |
| Централна банка | 0.0 | 0.0 | 0.0 | 0.0 | 0.0 |
| Държавно управление | 0.2 | 0.1 | 0.1 | 0.1 | 0.2 |
| Банки | 53.4 | 59.8 | 53.7 | 31.6 | 42.3 |
| Други сектори | 0.0 | 0.0 | 0.0 | 0.0 | 0.0 |

1 Предварителни данни. Равностойността в евро е изчислена по курса на съответните чуждестранни валути към края на периода. С данните за юни 2010 г. предстои ревизия на международната инвестиционна позиция за март 2010 г.

2 Информация за съставянето на размера на преките инвестиции вижте в *Методологически бележки по съставянето на международната инвестиционна позиция на България*, публикувани на интернет страницата на БНБ *www.bnb.bg*.

3 Включват се ценните книжа, емитирани от нерезиденти и притежавани от резиденти. Източници: банките, инвестиционни посредници-небанки и други финансови институции.

4 Включват се отчетените външни вземания на страната по търговски кредити (платени аванси и вземания от доставчици). Поради тримесечната отчетност на тези задължения данните подлежат на ревизия.

5 Данните се базират на отчетите, предоставени на БНБ от банки и фирми, отпуснали финансови кредити на нерезиденти. Поради тримесечната отчетност на тези задължения, данните за фирмите подлежат на ревизия.

6 Източник: Банка за международни разплащания – Базел. Използвани са последните публикувани данни – за декември 2009 г.

7 Включва и монетарно, и немонетарно злато, оценени по пазарна стойност. Източник: управление „Емисионно“ на БНБ.

8 Източник: Централен депозитар АД.

9 Включват се отчетените външни задължения на местни юридически лица по търговски кредити (получени аванси и задължения към доставчици). Поради тримесечната отчетност на тези задължения данните подлежат на ревизия.

10 Включва задълженията към Международния валутен фонд.

11 Източник: *Регистър на държавния и държавногарантирания дълг* на Министерството на финансите – предварителни данни за март 2010 г. към 31 март 2010 г. Не се включват задълженията на фирмите от публичния сектор и държавногарантирания дълг.

12 Данни от месечните отчети на банките.

13 Данни за фирмите от публичния и частния сектор, вкл. държавногарантираните кредити. Не се включват вътрешнофирмените заеми. Данните обхващат само кредитите, регистрирани в БНБ и за които тя е получила информация. Поради тримесечната отчетност на тези задължения данните подлежат на ревизия.

14 По данни от банките (вкл. данни за банките от публичния и частния сектор). Не са включени депозитите, свързани с условни задължения.

*Източник:* БНБ.

## 2.8. РАМКА НА МЕЖДУНАРОДНИТЕ РЕЗЕРВИ И ЛИКВИДНОСТ В ЧУЖДЕСТРАННА ВАЛУТА

### 2.8.1. Част I. ОФИЦИАЛНИ РЕЗЕРВНИ АКТИВИ И ДРУГИ АКТИВИ В ЧУЖДЕСТРАННА ВАЛУТА (ПРИБЛИЗИТЕЛНА ПАЗАРНА СТОЙНОСТ)

(млн. евро)

| | VI.2009 | VII.2009 | VIII.2009 | IX.2009 | X.2009 | XI.2009 | XII.2009 | I.2010 | II.2010 | III.2010 | IV.2010 | V.2010 | VI.2010 |
|---|---|---|---|---|---|---|---|---|---|---|---|---|---|
| **А. Официални резервни активи** | **11895.4** | **11711.3** | **12128.8** | **12392.7** | **12667.2** | **12920.1** | **12918.9** | **12531.7** | **12171.9** | **12239.0** | **12030.4** | **12211.9** | **12154.9** |
| 1) Резерви в чуждестранна валута (в конвертируеми чуждестранни валути) [1] | 10996.6 | 10816.0 | 10715.9 | 10812.3 | 11065.0 | 11224.9 | 11240.6 | 10819.8 | 10395.2 | 10455.9 | 10166.4 | 10184.7 | 10081.1 |
| а) Ценни книжа | 9552.9 | 9649.9 | 9563.5 | 9470.1 | 9449.5 | 9720.2 | 9787.2 | 9823.6 | 8795.5 | 8988.3 | 8707.8 | 8514.1 | 8155.1 |
| *от които: с емитент със седалище в отчитащата страна, но с местоположение в чужбина* | - | - | - | - | - | - | - | - | - | - | - | - | - |
| б) общо валутни депозити в: | 1443.6 | 1166.1 | 1152.4 | 1342.2 | 1615.5 | 1504.7 | 1453.4 | 996.2 | 1599.7 | 1467.6 | 1458.6 | 1670.6 | 1926.0 |
| други национални централни банки, БМР и МВФ | 77.0 | 78.0 | 76.4 | 83.4 | 88.1 | 82.4 | 74.1 | 76.7 | 74.6 | 71.8 | 69.6 | 65.6 | 64.3 |
| банки със седалище в отчитащата страна | - | - | - | - | - | - | - | - | - | - | - | - | - |
| *от които: с местоположение в чужбина* | - | - | - | - | - | - | - | - | - | - | - | - | - |
| банки със седалище извън отчитащата страна | 1366.6 | 1088.1 | 1076.1 | 1258.8 | 1527.4 | 1422.3 | 1379.2 | 919.5 | 1525.2 | 1395.9 | 1389.0 | 1605.0 | 1861.7 |
| *от които: с местоположение в отчитащата страна* | - | - | - | - | - | - | - | - | - | - | - | - | - |
| 2) Резервна позиция при МВФ | 37.0 | 37.0 | 36.9 | 36.5 | 36.2 | 36.1 | 36.7 | 37.5 | 38.1 | 38.1 | 38.3 | 40.5 | 40.8 |
| 3) СПТ | 4.7 | 4.7 | 524.7 | 665.6 | 660.8 | 659.3 | 665.5 | 679.8 | 689.9 | 688.1 | 693.3 | 731.8 | 736.2 |
| 4) Злато (включително златни депозити и суап) [2] | 857.2 | 853.6 | 851.3 | 878.3 | 905.2 | 999.8 | 976.1 | 994.6 | 1048.6 | 1056.9 | 1132.3 | 1254.9 | 1296.8 |
| обем в милиони чисти тройунции | 1.3 | 1.3 | 1.3 | 1.3 | 1.3 | 1.3 | 1.3 | 1.3 | 1.3 | 1.3 | 1.3 | 1.3 | 1.3 |
| 5) Други резервни активи | - | - | - | - | - | - | - | - | - | - | - | - | - |
| финансови деривати | - | - | - | - | - | - | - | - | - | - | - | - | - |
| заеми към небанкови институции – чуждестранни лица | - | - | - | - | - | - | - | - | - | - | - | - | - |
| други [3] | - | - | - | - | - | - | - | - | - | - | - | - | - |
| **Б. Други активи в чуждестранна валута** | **288.7** | **264.0** | **281.2** | **261.7** | **225.1** | **275.2** | **272.3** | **230.3** | **264.5** | **277.9** | **274.8** | **276.7** | **277.2** |
| ценни книжа извън официалните резервни активи | - | - | - | - | - | - | - | - | - | - | - | - | - |
| депозити извън официалните резервни активи [4] | 276.2 | 251.5 | 268.8 | 248.8 | 211.9 | 260.6 | 258.0 | 215.6 | 249.1 | 262.2 | 258.0 | 258.3 | 258.3 |
| заеми извън официалните резервни активи | - | - | - | - | - | - | - | - | - | - | - | - | - |
| финансови деривати извън официалните резервни активи | - | - | - | - | - | - | - | - | - | - | - | - | - |
| злато извън официалните резервни активи | 12.5 | 12.5 | 12.5 | 12.9 | 13.2 | 14.6 | 14.4 | 14.7 | 15.4 | 15.7 | 16.8 | 18.3 | 18.9 |
| други [5] | - | - | - | - | - | - | - | - | - | - | - | - | - |

[1] Резерви в чуждестранна валута, управлявани пряко от БНБ.
[2] Златото се оценява по пазарна цена.
[3] Натрупана начислена лихва.
[4] Депозити на правителството в местни банки.
[5] Обезпечение на брейди облигации.

*Източник:* БНБ.

2.8.2. Част II. БЕЗУСЛОВНО ИЗТИЧАНЕ НА АКТИВИ В ЧУЖДЕСТРАННА ВАЛУТА (НОМИНАЛНА СТОЙНОСТ) ПРЕЗ СЛЕДВАЩИТЕ 12 МЕСЕЦА

(млн. евро)

| | VI.2009 | VII.2009 | VIII.2009 | IX.2009 | X.2009 | XI.2009 | XII.2009 | I.2010 | II.2010 | III.2010 | IV.2010 | V.2010 | VI.2010 |
|---|---|---|---|---|---|---|---|---|---|---|---|---|---|
| **ОБЩО** | | | | | | | | | | | | | |
| **1. Заеми в чуждестранна валута; ценни книжа и депозити** | **-460.2** | **-451.4** | **-448.6** | **-444.8** | **-482.9** | **-463.4** | **-454.8** | **-451.5** | **-450.8** | **-450.5** | **-448.5** | **-379.6** | **-381.3** |
| изходящи потоци (-) (главница) | -257.9 | -255.2 | -254.6 | -253.8 | -275.8 | -259.6 | -251.8 | -250.2 | -250.2 | -250.3 | -254.4 | -150.7 | -150.8 |
| изходящи потоци (-) (лихва) | -202.3 | -196.2 | -194.0 | -190.9 | -207.1 | -203.8 | -203.1 | -201.2 | -200.6 | -200.2 | -194.0 | -228.9 | -230.5 |
| входящи потоци (+) (главница) | - | - | - | - | - | - | - | - | - | - | - | - | - |
| входящи потоци (+) (лихва) | - | - | - | - | - | - | - | - | - | - | - | - | - |
| **2. Агрегирани къси и дълги позиции във форуърди и фючърси в чуждестранна валута спрямо местна валута (включително форуърд частта на валутните суапове)** | **-** | **-** | **-** | **-** | **-** | **-** | **-** | **-** | **-** | **-** | **-** | **-** | **-** |
| а) къси позиции (-) | - | - | - | - | - | - | - | - | - | - | - | - | - |
| б) дълги позиции (+) | - | - | - | - | - | - | - | - | - | - | - | - | - |
| **3. Други** | **-** | **-** | **-** | **-** | **-** | **-** | **-** | **-** | **-** | **-** | **-** | **-** | **-** |
| изходящи потоци по репо сделки (-) | - | - | - | - | - | - | - | - | - | - | - | - | - |
| входящи потоци по обратни репо сделки (+) | - | - | - | - | - | - | - | - | - | - | - | - | - |
| търговски кредит (-) | - | - | - | - | - | - | - | - | - | - | - | - | - |
| търговски кредит (+) | - | - | - | - | - | - | - | - | - | - | - | - | - |
| други сметки за плащане (-) | - | - | - | - | - | - | - | - | - | - | - | - | - |
| други сметки за получаване (+) | - | - | - | - | - | - | - | - | - | - | - | - | - |
| **С ОСТАТЪЧЕН МАТУРИТЕТ, ПО-МАЛЪК ИЛИ РАВЕН НА 1 МЕСЕЦ (n ≤ 1)** | | | | | | | | | | | | | |
| **1. Заеми в чуждестранна валута; ценни книжа и депозити** | **-35.4** | **-5.8** | **-41.1** | **-10.2** | **-8.9** | **-42.3** | **-98.3** | **-5.8** | **-26.1** | **-9.8** | **-118.5** | **-35.8** | **-37.8** |
| изходящи потоци (-) (главница) | **-2.9** | **-4.8** | **-35.0** | **-4.9** | **-3.2** | **-34.3** | **-2.2** | **-4.9** | **-20.6** | **-5.0** | **-108.6** | **-28.2** | **-2.3** |
| изходящи потоци (-) (лихва) | **-32.4** | **-1.1** | **-6.1** | **-5.3** | **-5.7** | **-7.9** | **-96.1** | **-0.9** | **-5.5** | **-4.7** | **-9.8** | **-7.6** | **-35.5** |
| входящи потоци (+) (главница) | - | - | - | - | - | - | - | - | - | - | - | - | - |
| входящи потоци (+) (лихва) | - | - | - | - | - | - | - | - | - | - | - | - | - |
| **2. Агрегирани къси и дълги позиции във форуърди и фючърси в чуждестранна валута спрямо местна валута (включително форуърд частта на валутните суапове)** | **-** | **-** | **-** | **-** | **-** | **-** | **-** | **-** | **-** | **-** | **-** | **-** | **-** |
| а) къси позиции (-) | - | - | - | - | - | - | - | - | - | - | - | - | - |
| б) дълги позиции (+) | - | - | - | - | - | - | - | - | - | - | - | - | - |
| **3. Други** | **-** | **-** | **-** | **-** | **-** | **-** | **-** | **-** | **-** | **-** | **-** | **-** | **-** |
| изходящи потоци по репо сделки (-) | - | - | - | - | - | - | - | - | - | - | - | - | - |
| входящи потоци по обратни репо сделки (+) | - | - | - | - | - | - | - | - | - | - | - | - | - |
| търговски кредит (-) | - | - | - | - | - | - | - | - | - | - | - | - | - |
| търговски кредит (+) | - | - | - | - | - | - | - | - | - | - | - | - | - |
| други сметки за плащане (-) | - | - | - | - | - | - | - | - | - | - | - | - | - |
| други сметки за получаване (+) | - | - | - | - | - | - | - | - | - | - | - | - | - |

(продължава)

2.8.2. Част II. БЕЗУСЛОВНО ИЗТИЧАНЕ НА АКТИВИ В ЧУЖДЕСТРАННА ВАЛУТА (НОМИНАЛНА СТОЙНОСТ) ПРЕЗ СЛЕДВАЩИТЕ 12 МЕСЕЦА

(продължение)

(млн. евро)

| | VI.2009 | VII.2009 | VIII.2009 | IX.2009 | X.2009 | XI.2009 | XII.2009 | I.2010 | II.2010 | III.2010 | IV.2010 | V.2010 | VI.2010 |
|---|---|---|---|---|---|---|---|---|---|---|---|---|---|
| **С ОСТАТЪЧЕН МАТУРИТЕТ, ПО-ГОЛЯМ ОТ 1 И ПО-МАЛЪК ИЛИ РАВЕН НА 3 МЕСЕЦА (1<n ≤ 3)** | | | | | | | | | | | | | |
| **1. Заеми в чуждестранна валута; ценни книжа и депозити** | **-47.5** | **-51.3** | **-19.2** | **-51.5** | **-158.3** | **-104.0** | **-31.3** | **-35.8** | **-128.1** | **-154.0** | **-71.7** | **-46.0** | **-47.8** |
| изходящи потоци (-) (главница) | -40.1 | -39.9 | -8.0 | -37.6 | -52.8 | -6.9 | -24.9 | -25.7 | -113.6 | -136.5 | -29.1 | -7.3 | -40.7 |
| изходящи потоци (-) (лихва) | -7.3 | -11.5 | -11.3 | -13.9 | -105.5 | -97.1 | -6.3 | -10.1 | -14.4 | -17.4 | -42.6 | -38.6 | -7.0 |
| входящи потоци (+) (главница) | - | - | - | - | - | - | - | - | - | - | - | - | - |
| входящи потоци (+) (лихва) | - | - | - | - | - | - | - | - | - | - | - | - | - |
| **2. Агрегирани къси и дълги позиции във форуърди и фючърси в чуждестранна валута спрямо местна валута (включително форуърд частта на валутните суапове)** | **-** | **-** | **-** | **-** | **-** | **-** | **-** | **-** | **-** | **-** | **-** | **-** | **-** |
| а) къси позиции (-) | - | - | - | - | - | - | - | - | - | - | - | - | - |
| б) дълги позиции (+) | - | - | - | - | - | - | - | - | - | - | - | - | - |
| **3. Други** | **-** | **-** | **-** | **-** | **-** | **-** | **-** | **-** | **-** | **-** | **-** | **-** | **-** |
| изходящи потоци по репо сделки (-) | - | - | - | - | - | - | - | - | - | - | - | - | - |
| входящи потоци по обратни репо сделки (+) | - | - | - | - | - | - | - | - | - | - | - | - | - |
| търговски кредит (-) | - | - | - | - | - | - | - | - | - | - | - | - | - |
| търговски кредит (+) | - | - | - | - | - | - | - | - | - | - | - | - | - |
| други сметки за плащане (-) | - | - | - | - | - | - | - | - | - | - | - | - | - |
| други сметки за получаване (+) | - | - | - | - | - | - | - | - | - | - | - | - | - |
| **С ОСТАТЪЧЕН МАТУРИТЕТ, ПО-ГОЛЯМ ОТ 3 И ПО-МАЛЪК ИЛИ РАВЕН НА 12 МЕСЕЦА (3<n ≤ 12)** | | | | | | | | | | | | | |
| **1. Заеми в чуждестранна валута; ценни книжа и депозити** | **-377.4** | **-394.2** | **-388.3** | **-383.1** | **-315.7** | **-317.1** | **-325.3** | **-409.9** | **-296.6** | **-286.8** | **-258.3** | **-297.8** | **-295.7** |
| изходящи потоци (-) (главница) | -214.8 | -210.5 | -211.7 | -211.3 | -219.8 | -218.3 | -224.6 | -219.7 | -115.9 | -108.7 | -116.7 | -115.2 | -107.8 |
| изходящи потоци (-) (лихва) | -162.6 | -183.7 | -176.6 | -171.8 | -95.9 | -98.8 | -100.7 | -190.2 | -180.7 | -178.1 | -141.6 | -182.6 | -188.0 |
| входящи потоци (+) (главница) | - | - | - | - | - | - | - | - | - | - | - | - | - |
| входящи потоци (+) (лихва) | - | - | - | - | - | - | - | - | - | - | - | - | - |
| **2. Агрегирани къси и дълги позиции във форуърди и фючърси в чуждестранна валута спрямо местна валута (включително форуърд частта на валутните суапове)** | **-** | **-** | **-** | **-** | **-** | **-** | **-** | **-** | **-** | **-** | **-** | **-** | **-** |
| а) къси позиции (-) | - | - | - | - | - | - | - | - | - | - | - | - | - |
| б) дълги позиции (+) | - | - | - | - | - | - | - | - | - | - | - | - | - |
| **3. Други** | **-** | **-** | **-** | **-** | **-** | **-** | **-** | **-** | **-** | **-** | **-** | **-** | **-** |
| изходящи потоци по репо сделки (-) | - | - | - | - | - | - | - | - | - | - | - | - | - |
| входящи потоци по обратни репо сделки (+) | - | - | - | - | - | - | - | - | - | - | - | - | - |
| търговски кредит (-) | - | - | - | - | - | - | - | - | - | - | - | - | - |
| търговски кредит (+) | - | - | - | - | - | - | - | - | - | - | - | - | - |
| други сметки за плащане (-) | - | - | - | - | - | - | - | - | - | - | - | - | - |
| други сметки за получаване (+) | - | - | - | - | - | - | - | - | - | - | - | - | - |

*Източник:* БНБ.

2.8.3. Част III. УСЛОВНО ИЗТИЧАНЕ НА АКТИВИ В ЧУЖДЕСТРАННА ВАЛУТА (НОМИНАЛНА СТОЙНОСТ) ПРЕЗ СЛЕДВАЩИТЕ 12 МЕСЕЦА

(млн. евро)

| | VI.2009 | VII.2009 | VIII.2009 | IX.2009 | X.2009 | XI.2009 | XII.2009 | I.2010 | II.2010 | III.2010 | IV.2010 | V.2010 | VI.2010 |
|---|---|---|---|---|---|---|---|---|---|---|---|---|---|
| **ОБЩО** | | | | | | | | | | | | | |
| **1. Условни задължения в чуждестранна валута** | **-86.8** | **-80.7** | **-76.8** | **-75.1** | **-77.1** | **-75.89** | **-72.79** | **-73.67** | **-69.69** | **-68.79** | **-73.95** | **-73.70** | **-73.64** |
| а) гаранции за обезпечение по дълг, дължим до 1 година | - | - | - | - | - | - | - | - | - | - | - | - | - |
| б) други условни задължения | -86.8 | -80.7 | -76.8 | -75.1 | -77.1 | -75.89 | -72.79 | -73.67 | -69.69 | -68.79 | -73.95 | -73.70 | -73.64 |
| **2. Ценни книжа в чуждестранна валута, емитирани с включени опции (упражняеми облигации)** | **-** | **-** | **-** | **-** | **-** | **-** | **-** | **-** | **-** | **-** | **-** | **-** | **-** |
| **3.1. Неусвоени,безусловни кредитни линии, предоставени от:** | **-** | **-** | **-** | **-** | **-** | **-** | **-** | **-** | **-** | **-** | **-** | **-** | **-** |
| а) други национални парични власти; БМР; МВФ; други международни организации | - | - | - | - | - | - | - | - | - | - | - | - | - |
| други национални парични власти (+) | - | - | - | - | - | - | - | - | - | - | - | - | - |
| БМР (+) | - | - | - | - | - | - | - | - | - | - | - | - | - |
| МВФ (+) | - | - | - | - | - | - | - | - | - | - | - | - | - |
| други международни организации (+) | - | - | - | - | - | - | - | - | - | - | - | - | - |
| б) банки и други финансови институции със седалище в отчитащата страна (+) | - | - | - | - | - | - | - | - | - | - | - | - | - |
| в) банки и други финансови институции със седалище извън отчитащата страна (+) | - | - | - | - | - | - | - | - | - | - | - | - | - |
| **3.2. Неусвоени безусловни кредитни линии, предоставени на:** | **-** | **-** | **-** | **-** | **-** | **-** | **-** | **-** | **-** | **-** | **-** | **-** | **-** |
| а) други национални парични власти; БМР; МВФ; други международни организации | - | - | - | - | - | - | - | - | - | - | - | - | - |
| други национални парични власти (-) | - | - | - | - | - | - | - | - | - | - | - | - | - |
| БМР (-) | - | - | - | - | - | - | - | - | - | - | - | - | - |
| МВФ (-) | - | - | - | - | - | - | - | - | - | - | - | - | - |
| други международни организации (+) | - | - | - | - | - | - | - | - | - | - | - | - | - |
| б) банки и други финансови институции със седалище в отчитащата страна (-) | - | - | - | - | - | - | - | - | - | - | - | - | - |
| в) банки и други финансови институции със седалище извън отчитащата страна (-) | - | - | - | - | - | - | - | - | - | - | - | - | - |
| **4. Агрегирани къси и дълги позиции в опции в чуждестранна валута спрямо местна валута** | **-** | **-** | **-** | **-** | **-** | **-** | **-** | **-** | **-** | **-** | **-** | **-** | **-** |
| а) къси позиции | - | - | - | - | - | - | - | - | - | - | - | - | - |
| купени пут опции (*put options*)[1] | - | - | - | - | - | - | - | - | - | - | - | - | - |
| записани кол опции (*call options*)[2] | - | - | - | - | - | - | - | - | - | - | - | - | - |
| б) дълги позиции | - | - | - | - | - | - | - | - | - | - | - | - | - |
| купени кол опции (*call options*) | - | - | - | - | - | - | - | - | - | - | - | - | - |
| записани пут опции (*put options*) | - | - | - | - | - | - | - | - | - | - | - | - | - |
| **Допълнителни показатели: опции „в парите“** | | | | | | | | | | | | | |
| 1) По текущи валутни курсове | - | - | - | - | - | - | - | - | - | - | - | - | - |
| а) къса позиция | - | - | - | - | - | - | - | - | - | - | - | - | - |
| б) дълга позиция | - | - | - | - | - | - | - | - | - | - | - | - | - |
| 2) +5% (обезценяване с 5%) | - | - | - | - | - | - | - | - | - | - | - | - | - |
| а) къса позиция | - | - | - | - | - | - | - | - | - | - | - | - | - |
| б) дълга позиция | - | - | - | - | - | - | - | - | - | - | - | - | - |
| 3) -5% (надценяване с 5%) | - | - | - | - | - | - | - | - | - | - | - | - | - |
| а) къса позиция | - | - | - | - | - | - | - | - | - | - | - | - | - |
| б) дълга позиция | - | - | - | - | - | - | - | - | - | - | - | - | - |

(продължава)

2.8.3. Част III. УСЛОВНО ИЗТИЧАНЕ НА АКТИВИ В ЧУЖДЕСТРАННА ВАЛУТА (НОМИНАЛНА СТОЙНОСТ) ПРЕЗ СЛЕДВАЩИТЕ 12 МЕСЕЦА

(продължение)

(млн. евро)

| | VI.2009 | VII.2009 | VIII.2009 | IX.2009 | X.2009 | XI.2009 | XII.2009 | I.2010 | II.2010 | III.2010 | IV.2010 | V.2010 | VI.2010 |
|---|---|---|---|---|---|---|---|---|---|---|---|---|---|
| 4) +10% (обезценяване с 10%) | - | - | - | - | - | - | - | - | - | - | - | - | - |
| а) къса позиция | - | - | - | - | - | - | - | - | - | - | - | - | - |
| б) дълга позиция | - | - | - | - | - | - | - | - | - | - | - | - | - |
| 5) -10% (надценяване с 10%) | - | - | - | - | - | - | - | - | - | - | - | - | - |
| а) къса позиция | - | - | - | - | - | - | - | - | - | - | - | - | - |
| б) дълга позиция | - | - | - | - | - | - | - | - | - | - | - | - | - |
| 6) други | - | - | - | - | - | - | - | - | - | - | - | - | - |
| а) къса позиция | - | - | - | - | - | - | - | - | - | - | - | - | - |
| б) дълга позиция | - | - | - | - | - | - | - | - | - | - | - | - | - |
| **С ОСТАТЪЧЕН МАТУРИТЕТ, ПО-МАЛЪК ИЛИ РАВЕН НА 1 МЕСЕЦ (n ≤ 1)** | | | | | | | | | | | | | |
| **1. Условни задължения в чуждестранна валута** | **-3.2** | **-4.3** | **-3.6** | **-2.2** | **-1.6** | **-11.58** | **-2.83** | **-6.19** | **-13.86** | **-2.29** | **-4.11** | **-9.12** | **-2.75** |
| а) гаранции за обезпечение по дълг, дължим до 1 година | - | - | - | - | - | - | - | - | - | - | - | - | - |
| б) други условни задължения | -3.2 | -4.3 | -3.6 | -2.2 | -1.6 | -11.58 | -2.83 | -6.19 | -13.86 | -2.29 | -4.11 | -9.12 | -2.75 |
| **2. Ценни книжа в чуждестранна валута, емитирани с включени опции (упражняеми облигации)** | **-** | **-** | **-** | **-** | **-** | **-** | **-** | **-** | **-** | **-** | **-** | **-** | **-** |
| **3.1. Неусвоени безусловни кредитни линии, предоставени от:** | **-** | **-** | **-** | **-** | **-** | **-** | **-** | **-** | **-** | **-** | **-** | **-** | **-** |
| а) други национални парични власти; БМР; МВФ; други международни организации | - | - | - | - | - | - | - | - | - | - | - | - | - |
| други национални парични власти (+) | - | - | - | - | - | - | - | - | - | - | - | - | - |
| БМР (+) | - | - | - | - | - | - | - | - | - | - | - | - | - |
| МВФ (+) | - | - | - | - | - | - | - | - | - | - | - | - | - |
| други международни организации (+) | - | - | - | - | - | - | - | - | - | - | - | - | - |
| б) банки и други финансови институции със седалище в отчитащата страна (+) | - | - | - | - | - | - | - | - | - | - | - | - | - |
| в) банки и други финансови институции със седалище извън отчитащата страна (+) | - | - | - | - | - | - | - | - | - | - | - | - | - |
| **3.2. Неусвоени безусловни кредитни линии, предоставени на:** | **-** | **-** | **-** | **-** | **-** | **-** | **-** | **-** | **-** | **-** | **-** | **-** | **-** |
| а) други национални парични власти; БМР; МВФ; други международни организации | - | - | - | - | - | - | - | - | - | - | - | - | - |
| други национални парични власти (-) | - | - | - | - | - | - | - | - | - | - | - | - | - |
| БМР (-) | - | - | - | - | - | - | - | - | - | - | - | - | - |
| МВФ (-) | - | - | - | - | - | - | - | - | - | - | - | - | - |
| други международни организации (+) | - | - | - | - | - | - | - | - | - | - | - | - | - |
| б) банки и други финансови институции със седалище в отчитащата страна (-) | - | - | - | - | - | - | - | - | - | - | - | - | - |
| в) банки и други финансови институции със седалище извън отчитащата страна (-) | - | - | - | - | - | - | - | - | - | - | - | - | - |
| **4. Агрегирани къси и дълги позиции в опции в чуждестранна валута спрямо местна валута** | **-** | **-** | **-** | **-** | **-** | **-** | **-** | **-** | **-** | **-** | **-** | **-** | **-** |
| а) къси позиции | - | - | - | - | - | - | - | - | - | - | - | - | - |
| купени пут опции (*put options*) | - | - | - | - | - | - | - | - | - | - | - | - | - |
| записани кол опции (*call options*) | - | - | - | - | - | - | - | - | - | - | - | - | - |
| б) дълги позиции | - | - | - | - | - | - | - | - | - | - | - | - | - |
| купени кол опции (*call options*) | - | - | - | - | - | - | - | - | - | - | - | - | - |
| записани пут опции (*put options*) | - | - | - | - | - | - | - | - | - | - | - | - | - |

(продължава)

2.8.3. Част III. УСЛОВНО ИЗТИЧАНЕ НА АКТИВИ В ЧУЖДЕСТРАННА ВАЛУТА (НОМИНАЛНА СТОЙНОСТ) ПРЕЗ СЛЕДВАЩИТЕ 12 МЕСЕЦА

(продължение)

(млн. евро)

| | VI.2009 | VII.2009 | VIII.2009 | IX.2009 | X.2009 | XI.2009 | XII.2009 | I.2010 | II.2010 | III.2010 | IV.2010 | V.2010 | VI.2010 |
|---|---|---|---|---|---|---|---|---|---|---|---|---|---|
| **Допълнителни показатели: опции „в парите“** | | | | | | | | | | | | | |
| 1) По текущи валутни курсове | - | - | - | - | - | - | - | - | - | - | - | - | - |
| а) къса позиция | - | - | - | - | - | - | - | - | - | - | - | - | - |
| б) дълга позиция | - | - | - | - | - | - | - | - | - | - | - | - | - |
| 2) +5% (обезценяване с 5%) | - | - | - | - | - | - | - | - | - | - | - | - | - |
| а) къса позиция | - | - | - | - | - | - | - | - | - | - | - | - | - |
| б) дълга позиция | - | - | - | - | - | - | - | - | - | - | - | - | - |
| 3) -5% (надценяване с 5%) | - | - | - | - | - | - | - | - | - | - | - | - | - |
| а) къса позиция | - | - | - | - | - | - | - | - | - | - | - | - | - |
| б) дълга позиция | - | - | - | - | - | - | - | - | - | - | - | - | - |
| 4) +10% (обезценяване с 10%) | - | - | - | - | - | - | - | - | - | - | - | - | - |
| а) къса позиция | - | - | - | - | - | - | - | - | - | - | - | - | - |
| б) дълга позиция | - | - | - | - | - | - | - | - | - | - | - | - | - |
| 5) -10% (надценяване с 10%) | - | - | - | - | - | - | - | - | - | - | - | - | - |
| а) къса позиция | - | - | - | - | - | - | - | - | - | - | - | - | - |
| б) дълга позиция | - | - | - | - | - | - | - | - | - | - | - | - | - |
| 6) Други | - | - | - | - | - | - | - | - | - | - | - | - | - |
| а) къса позиция | - | - | - | - | - | - | - | - | - | - | - | - | - |
| б) дълга позиция | - | - | - | - | - | - | - | - | - | - | - | - | - |
| **С ОСТАТЪЧЕН МАТУРИТЕТ, ПО-ГОЛЯМ ОТ 1 И ПО-МАЛЪК ИЛИ РАВЕН НА 3 МЕСЕЦА (1<n ≤ 3)** | | | | | | | | | | | | | |
| **1. Условни задължения в чуждестранна валута** | **-8.5** | **-17.8** | **-15.9** | **-13.7** | **-14.3** | **-8.44** | **-18.70** | **-17.35** | **-8.16** | **-12.69** | **-11.85** | **-4.85** | **-16.61** |
| а) гаранции за обезпечение по дълг, дължим до 1 година | - | - | - | - | - | - | - | - | - | - | - | - | - |
| б) други условни задължения | -8.5 | -17.8 | -15.9 | -13.7 | -14.3 | -8.44 | -18.70 | -17.35 | -8.16 | -12.69 | -11.85 | -4.85 | -16.61 |
| **2. Ценни книжа в чуждестранна валута, емитирани с включени опции (упражняеми облигации)** | **-** | **-** | **-** | **-** | **-** | **-** | **-** | **-** | **-** | **-** | **-** | **-** | **-** |
| **3.1. Неусвоени безусловни кредитни линии, предоставени от:** | **-** | **-** | **-** | **-** | **-** | **-** | **-** | **-** | **-** | **-** | **-** | **-** | **-** |
| а) други национални парични власти; БМР; МВФ; други международни организации | - | - | - | - | - | - | - | - | - | - | - | - | - |
| други национални парични власти (+) | - | - | - | - | - | - | - | - | - | - | - | - | - |
| БМР (+) | - | - | - | - | - | - | - | - | - | - | - | - | - |
| МВФ (+) | - | - | - | - | - | - | - | - | - | - | - | - | - |
| други международни организации (+) | - | - | - | - | - | - | - | - | - | - | - | - | - |
| б) банки и други финансови институции със седалище в отчитащата страна (+) | - | - | - | - | - | - | - | - | - | - | - | - | - |
| в) банки и други финансови институции със седалище извън отчитащата страна (+) | - | - | - | - | - | - | - | - | - | - | - | - | - |
| **3.2. Неусвоени безусловни кредитни линии, предоставени на:** | **-** | **-** | **-** | **-** | **-** | **-** | **-** | **-** | **-** | **-** | **-** | **-** | **-** |
| а) други национални парични власти; БМР; МВФ; други международни организации | - | - | - | - | - | - | - | - | - | - | - | - | - |
| други национални парични власти (-) | - | - | - | - | - | - | - | - | - | - | - | - | - |
| БМР (-) | - | - | - | - | - | - | - | - | - | - | - | - | - |
| МВФ (-) | - | - | - | - | - | - | - | - | - | - | - | - | - |
| други международни организации (+) | - | - | - | - | - | - | - | - | - | - | - | - | - |
| б) банки и други финансови институции със седалище в отчитащата страна (-) | - | - | - | - | - | - | - | - | - | - | - | - | - |
| в) банки и други финансови институции със седалище извън отчитащата страна (-) | - | - | - | - | - | - | - | - | - | - | - | - | - |

(продължава)

2.8.3. Част III. УСЛОВНО ИЗТИЧАНЕ НА АКТИВИ В ЧУЖДЕСТРАННА ВАЛУТА (НОМИНАЛНА СТОЙНОСТ) ПРЕЗ СЛЕДВАЩИТЕ 12 МЕСЕЦА

(продължение)

(млн. евро)

| | VI.2009 | VII.2009 | VIII.2009 | IX.2009 | X.2009 | XI.2009 | XII.2009 | I.2010 | II.2010 | III.2010 | IV.2010 | V.2010 | VI.2010 |
|---|---|---|---|---|---|---|---|---|---|---|---|---|---|
| **4. Агрегирани къси и дълги позиции в опции в чуждестранна валута спрямо местна валута** | **-** | **-** | **-** | **-** | **-** | **-** | **-** | **-** | **-** | **-** | **-** | **-** | **-** |
| а) къси позиции | - | - | - | - | - | - | - | - | - | - | - | - | - |
| купени пут опции (*put options*) | - | - | - | - | - | - | - | - | - | - | - | - | - |
| записани кол опции (*call options*) | - | - | - | - | - | - | - | - | - | - | - | - | - |
| б) дълги позиции | - | - | - | - | - | - | - | - | - | - | - | - | - |
| купени кол опции (*call options*) | - | - | - | - | - | - | - | - | - | - | - | - | - |
| записани пут опции (*put options*) | - | - | - | - | - | - | - | - | - | - | - | - | - |
| **Допълнителни показатели: опции „в парите“** | | | | | | | | | | | | | |
| 1) По текущи валутни курсове | - | - | - | - | - | - | - | - | - | - | - | - | - |
| а) къса позиция | - | - | - | - | - | - | - | - | - | - | - | - | - |
| б) дълга позиция | - | - | - | - | - | - | - | - | - | - | - | - | - |
| 2) +5% (обезценяване с 5%) | - | - | - | - | - | - | - | - | - | - | - | - | - |
| а) къса позиция | - | - | - | - | - | - | - | - | - | - | - | - | - |
| б) дълга позиция | - | - | - | - | - | - | - | - | - | - | - | - | - |
| 3) -5% (надценяване с 5%) | - | - | - | - | - | - | - | - | - | - | - | - | - |
| а) къса позиция | - | - | - | - | - | - | - | - | - | - | - | - | - |
| б) дълга позиция | - | - | - | - | - | - | - | - | - | - | - | - | - |
| 4) +10% (обезценяване с 10%) | - | - | - | - | - | - | - | - | - | - | - | - | - |
| а) къса позиция | - | - | - | - | - | - | - | - | - | - | - | - | - |
| б) дълга позиция | - | - | - | - | - | - | - | - | - | - | - | - | - |
| 5) -10% (надценяване с 10%) | - | - | - | - | - | - | - | - | - | - | - | - | - |
| а) къса позиция | - | - | - | - | - | - | - | - | - | - | - | - | - |
| б) дълга позиция | - | - | - | - | - | - | - | - | - | - | - | - | - |
| 6) Други | - | - | - | - | - | - | - | - | - | - | - | - | - |
| а) къса позиция | - | - | - | - | - | - | - | - | - | - | - | - | - |
| б) дълга позиция | - | - | - | - | - | - | - | - | - | - | - | - | - |
| **С ОСТАТЪЧЕН МАТУРИТЕТ, ПО-ГОЛЯМ ОТ 3 И ПО-МАЛЪК ИЛИ РАВЕН НА 12 МЕСЕЦА (3<n ≤ 12)** | | | | | | | | | | | | | |
| **1. Условни задължения в чуждестранна валута** | **-75.2** | **-58.6** | **-57.4** | **-59.2** | **-61.3** | **-55.87** | **-51.26** | **-50.13** | **-47.67** | **-53.81** | **-57.98** | **-59.73** | **-54.28** |
| а) гаранции за обезпечение по дълг; дължим до 1 година | - | - | - | - | - | - | - | - | - | - | - | - | - |
| б) други условни задължения | -75.2 | -58.6 | -57.4 | -59.2 | -61.3 | -55.87 | -51.26 | -50.13 | -47.67 | -53.81 | -57.98 | -59.73 | -54.28 |
| **2. Ценни книжа в чуждестранна валута, емитирани с включени опции (упражняеми облигации)** | **-** | **-** | **-** | **-** | **-** | **-** | **-** | **-** | **-** | **-** | **-** | **-** | **-** |
| **3.1. Неусвоени безусловни кредитни линии, предоставени от:** | **-** | **-** | **-** | **-** | **-** | **-** | **-** | **-** | **-** | **-** | **-** | **-** | **-** |
| а) други национални парични власти; БМР; МВФ; други международни организации | - | - | - | - | - | - | - | - | - | - | - | - | - |
| други национални парични власти (+) | - | - | - | - | - | - | - | - | - | - | - | - | - |
| БМР (+) | - | - | - | - | - | - | - | - | - | - | - | - | - |
| МВФ (+) | - | - | - | - | - | - | - | - | - | - | - | - | - |
| други международни организации (+) | - | - | - | - | - | - | - | - | - | - | - | - | - |
| б) банки и други финансови институции със седалище в отчитащата страна (+) | - | - | - | - | - | - | - | - | - | - | - | - | - |
| в) банки и други финансови институции със седалище извън отчитащата страна (+) | - | - | - | - | - | - | - | - | - | - | - | - | - |

(продължава)

2.8.3. Част III. УСЛОВНО ИЗТИЧАНЕ НА АКТИВИ В ЧУЖДЕСТРАННА ВАЛУТА (НОМИНАЛНА СТОЙНОСТ) ПРЕЗ СЛЕДВАЩИТЕ 12 МЕСЕЦА

(продължение)

(млн. евро)

| | VI.2009 | VII.2009 | VIII.2009 | IX.2009 | X.2009 | XI.2009 | XII.2009 | I.2010 | II.2010 | III.2010 | IV.2010 | V.2010 | VI.2010 |
|---|---|---|---|---|---|---|---|---|---|---|---|---|---|
| **3.2. Неусвоени безусловни кредитни линии, предоставени на:** | - | - | - | - | - | - | - | - | - | - | - | - | - |
| а) други национални парични власти; БМР; МВФ; други международни организации | - | - | - | - | - | - | - | - | - | - | - | - | - |
| други национални парични власти (-) | - | - | - | - | - | - | - | - | - | - | - | - | - |
| БМР (-) | - | - | - | - | - | - | - | - | - | - | - | - | - |
| МВФ (-) | - | - | - | - | - | - | - | - | - | - | - | - | - |
| други международни организации (+) | - | - | - | - | - | - | - | - | - | - | - | - | - |
| б) банки и други финансови институции със седалище в отчитащата страна (-) | - | - | - | - | - | - | - | - | - | - | - | - | - |
| в) банки и други финансови институции със седалище извън отчитащата страна (-) | - | - | - | - | - | - | - | - | - | - | - | - | - |
| **4. Агрегирани къси и дълги позиции в опции в чуждестранна валута спрямо местна валута** | - | - | - | - | - | - | - | - | - | - | - | - | - |
| а) къси позиции | - | - | - | - | - | - | - | - | - | - | - | - | - |
| купени пут опции (*put options*) | - | - | - | - | - | - | - | - | - | - | - | - | - |
| записани кол опции (*call options*) | - | - | - | - | - | - | - | - | - | - | - | - | - |
| б) дълги позиции | - | - | - | - | - | - | - | - | - | - | - | - | - |
| купени кол опции (*call options*) | - | - | - | - | - | - | - | - | - | - | - | - | - |
| записани пут опции (*put options*) | - | - | - | - | - | - | - | - | - | - | - | - | - |
| **Допълнителни показатели: опции „в парите“** | | | | | | | | | | | | | |
| 1) По текущи валутни курсове | - | - | - | - | - | - | - | - | - | - | - | - | - |
| а) къса позиция | - | - | - | - | - | - | - | - | - | - | - | - | - |
| б) дълга позиция | - | - | - | - | - | - | - | - | - | - | - | - | - |
| 2) +5% (обезценяване с 5%) | - | - | - | - | - | - | - | - | - | - | - | - | - |
| а) къса позиция | - | - | - | - | - | - | - | - | - | - | - | - | - |
| б) дълга позиция | - | - | - | - | - | - | - | - | - | - | - | - | - |
| 3) -5% (надценяване с 5%) | - | - | - | - | - | - | - | - | - | - | - | - | - |
| а) къса позиция | - | - | - | - | - | - | - | - | - | - | - | - | - |
| б) дълга позиция | - | - | - | - | - | - | - | - | - | - | - | - | - |
| 4) +10% (обезценяване с 10%) | - | - | - | - | - | - | - | - | - | - | - | - | - |
| а) къса позиция | - | - | - | - | - | - | - | - | - | - | - | - | - |
| б) дълга позиция | - | - | - | - | - | - | - | - | - | - | - | - | - |
| 5) -10% (надценяване с 10%) | - | - | - | - | - | - | - | - | - | - | - | - | - |
| а) къса позиция | - | - | - | - | - | - | - | - | - | - | - | - | - |
| б) дълга позиция | - | - | - | - | - | - | - | - | - | - | - | - | - |
| 6) Други | - | - | - | - | - | - | - | - | - | - | - | - | - |
| а) къса позиция | - | - | - | - | - | - | - | - | - | - | - | - | - |
| б) дълга позиция | - | - | - | - | - | - | - | - | - | - | - | - | - |

[1] Пут опция (*put option*) – опция, даваща правото, но не и задължението, за продажба на валута или друг финансов инструмент на цената на упражняване в рамките на предварително определен период или дата.
[2] Кол опция (*call option*) – опция, даваща на притежателя си правото, но не и задължението, да закупи базовия инструмент на определена цена, наречена цена на упражняване, на или преди определена дата.

*Източник:* БНБ.

2.8.4. Част IV. ДОПЪЛНИТЕЛНИ ПОКАЗАТЕЛИ

(млн. евро)

| | VI.2009 | VII.2009 | VIII.2009 | IX.2009 | X.2009 | XI.2009 | XII.2009 | I.2010 | II.2010 | III.2010 | IV.2010 | V.2010 | VI.2010 |
|---|---|---|---|---|---|---|---|---|---|---|---|---|---|
| **1) Отчитат се със стандартна периодичност и своевременност:** | | | | | | | | | | | | | |
| а) краткосрочен дълг в местна валута, индексиран към валутния курс | - | - | - | - | - | - | - | - | - | - | - | - | - |
| б) финансови инструменти, деноминирани в чуждестранна валута и изплащани с други средства (т.е. в местна валута) | 153.5 | 153.5 | 152.8 | 151.1 | 150.3 | 149.4 | 152.5 | 138.9 | 140.8 | 141.2 | 142.0 | 147.5 | 147.7 |
| - краткосрочни форуърди в слабо търгувани или неконвертируеми валути | - | - | - | - | - | - | - | - | - | - | - | - | - |
| - къси позиции | - | - | - | - | - | - | - | - | - | - | - | - | - |
| - дълги позиции | - | - | - | - | - | - | - | - | - | - | - | - | - |
| - други инструменти[1] | 153.5 | 153.5 | 152.8 | 151.1 | 150.3 | 149.4 | 152.5 | 138.9 | 140.8 | 141.2 | 142.0 | 147.5 | 147.7 |
| в) заложени активи | - | - | - | - | - | - | - | - | - | - | - | - | - |
| - включени в резервните активи | - | - | - | - | - | - | - | - | - | - | - | - | - |
| - включени в други активи в чуждестранна валута | - | - | - | - | - | - | - | - | - | - | - | - | - |
| г) ценни книжа, отдадени на заем или предмет на репо операции | - | - | - | - | - | - | - | - | - | - | - | - | - |
| - отдадени на заем или предмет на репо операции и включени в част I (-) | - | - | - | - | - | - | - | - | - | - | - | - | - |
| - отдадени на заем или предмет на репо операции и невключени в част I (-) | - | - | - | - | - | - | - | - | - | - | - | - | - |
| - заети или придобити и включени в част I (+) | - | - | - | - | - | - | - | - | - | - | - | - | - |
| - заети или придобити и невключени в част I (+) | - | - | - | - | - | - | - | - | - | - | - | - | - |
| д) финансови дериватни активи (нетни по преобладаваща пазарна цена) | - | - | - | - | - | - | - | - | - | - | - | - | - |
| - форуърди | - | - | - | - | - | - | - | - | - | - | - | - | - |
| - фючърси | - | - | - | - | - | - | - | - | - | - | - | - | - |
| - суапове | - | - | - | - | - | - | - | - | - | - | - | - | - |
| - опции | - | - | - | - | - | - | - | - | - | - | - | - | - |
| - други инструменти | - | - | - | - | - | - | - | - | - | - | - | - | - |
| е) деривати (форуърд, фючърс, опционни договори) с остатъчен матуритет, по-дълъг от една година | - | - | - | - | - | - | - | - | - | - | - | - | - |
| - агрегирани къси и дълги позиции във форуърди и фючърси в чуждестранни валути спрямо местната валута (включително форуърд частта на валутните суапове) | - | - | - | - | - | - | - | - | - | - | - | - | - |
| • къси позиции (-) | - | - | - | - | - | - | - | - | - | - | - | - | - |
| • дълги позиции (+) | - | - | - | - | - | - | - | - | - | - | - | - | - |
| - агрегирани къси и дълги позиции в опции в чуждестранни валути спрямо местната валута | - | - | - | - | - | - | - | - | - | - | - | - | - |
| • къси позиции | - | - | - | - | - | - | - | - | - | - | - | - | - |
| купени пут опции (*put options*)[2] | - | - | - | - | - | - | - | - | - | - | - | - | - |
| записани кол опции (*call options*)[3] | - | - | - | - | - | - | - | - | - | - | - | - | - |
| • дълги позиции | - | - | - | - | - | - | - | - | - | - | - | - | - |
| купени кол опции (*call options*) | - | - | - | - | - | - | - | - | - | - | - | - | - |
| записани пут опции (*put options*) | - | - | - | - | - | - | - | - | - | - | - | - | - |
| **2) Разпространяват се с по-малка честота:** | - | - | - | - | - | - | - | - | - | - | - | - | - |
| а) валутна структура на резервите (по групи валути) | 11895.4 | 11711.3 | 12128.8 | 12392.7 | 12667.2 | 12920.1 | 12918.9 | 12531.7 | 12171.9 | 12239.0 | 12030.4 | 12211.9 | 12154.9 |
| - валути в кошницата на СПТ | 10995.6 | 10815.0 | 10714.8 | 10811.2 | 11063.9 | 11223.6 | 11239.1 | 10817.9 | 10393.8 | 10454.3 | 10164.6 | 10183.2 | 10079.0 |
| - валути извън кошницата на СПТ | 899.8 | 896.3 | 1413.9 | 1581.5 | 1603.4 | 1696.5 | 1679.8 | 1713.8 | 1778.1 | 1784.6 | 1865.8 | 2028.7 | 2075.9 |

[1] Държавни ценни книжа, издадени за структурната реформа (ЗУНК).
[2] Пут опция (*put option*) – опция, даваща правото, но не и задължението, за продажба на валута или друг финансов инструмент на цената на упражняване в рамките на предварително определен период или дата.
[3] Кол опция (*call option*) – опция, даваща на притежателя си правото, но не и задължението, да закупи базовия инструмент на определена цена, наречена цена на упражняване, на или преди определена дата.

*Източник:* БНБ.

## 2.9. ЦЕНТРАЛНИ КУРСОВЕ НА НЯКОИ ОСНОВНИ ВАЛУТИ

(лв.)

| Юли 2010 г. | EUR | USD | (100) JPY | GBP | CHF | TRY |
|---|---|---|---|---|---|---|
| 1 | 1.95583 | 1.58649 | 1.80861 | 2.37892 | 1.48416 | 1.00032 |
| 2 | 1.95583 | 1.55868 | 1.77997 | 2.37013 | 1.46219 | 0.99070 |
| 5 | 1.95583 | 1.56079 | 1.77916 | 2.36354 | 1.46779 | 0.99686 |
| 6 | 1.95583 | 1.55484 | 1.77062 | 2.35784 | 1.46252 | 0.99843 |
| 7 | 1.95583 | 1.55632 | 1.78517 | 2.35104 | 1.46922 | 0.99625 |
| 8 | 1.95583 | 1.54489 | 1.75426 | 2.34063 | 1.46823 | 0.99635 |
| 9 | 1.95583 | 1.54770 | 1.74862 | 2.33951 | 1.46713 | 0.99645 |
| 12 | 1.95583 | 1.55570 | 1.75647 | 2.33867 | 1.46515 | 0.99879 |
| 13 | 1.95583 | 1.55607 | 1.76280 | 2.35132 | 1.46647 | 0.99971 |
| 14 | 1.95583 | 1.53966 | 1.73867 | 2.34428 | 1.45653 | 0.99726 |
| 15 | 1.95583 | 1.52466 | 1.72914 | 2.34049 | 1.45740 | 0.99306 |
| 16 | 1.95583 | 1.50448 | 1.73790 | 2.31363 | 1.44416 | 0.98248 |
| 19 | 1.95583 | 1.50948 | 1.73328 | 2.30559 | 1.43389 | 0.98066 |
| 20 | 1.95583 | 1.52276 | 1.75411 | 2.30790 | 1.44480 | 0.98769 |
| 21 | 1.95583 | 1.52597 | 1.75379 | 2.32989 | 1.45523 | 0.99859 |
| 22 | 1.95583 | 1.52205 | 1.75301 | 2.32063 | 1.45762 | 0.99833 |
| 23 | 1.95583 | 1.51650 | 1.73882 | 2.33616 | 1.45005 | 0.99905 |
| 26 | 1.95583 | 1.51251 | 1.74146 | 2.34442 | 1.44086 | 0.99523 |
| 27 | 1.95583 | 1.50068 | 1.71881 | 2.33337 | 1.41984 | 0.99276 |
| 28 | 1.95583 | 1.50541 | 1.71549 | 2.34526 | 1.42139 | 0.99554 |
| 29 | 1.95583 | 1.49654 | 1.72108 | 2.33755 | 1.43179 | 0.98939 |
| 30 | 1.95583 | 1.50125 | 1.73666 | 2.34259 | 1.44438 | 0.99266 |
| **Среден за месеца** | **1.95583** | **1.53197** | **1.75081** | **2.34061** | **1.45322** | **0.99439** |

*Източник:* БНБ.

## 2.10. ВАЛУТЕН КУРС НА ЛЕВА КЪМ ЩАТСКИЯ ДОЛАР

(лв.)

| | Средномесечен | | В края на периода | |
|---|---|---|---|---|
| | 2009 г. | 2010 г. | 2009 г. | 2010 г. |
| Януари | 1.47896 | 1.37060 | 1.52608 | 1.40042 |
| Февруари | 1.52993 | 1.42925 | 1.54684 | 1.44129 |
| Март | 1.49588 | 1.44192 | 1.46966 | 1.45102 |
| Април | 1.48088 | 1.45906 | 1.47332 | 1.46889 |
| Май | 1.42592 | 1.55874 | 1.38731 | 1.58920 |
| Юни | 1.39549 | 1.60220 | 1.38378 | 1.59386 |
| Юли | 1.38842 | 1.53197 | 1.38339 | 1.50125 |
| Август | 1.37084 | | 1.37040 | |
| Септември | 1.34422 | | 1.33568 | |
| Октомври | 1.32016 | | 1.32151 | |
| Ноември | 1.31143 | | 1.30189 | |
| Декември | 1.33822 | | 1.36409 | |

*Източник:* БНБ.

# 3 Фискален сектор

### 3.1. КОНСОЛИДИРАН ДЪРЖАВЕН БЮДЖЕТ*

(млн. лв.)

| | 2009 г. | | | | 2010 г. | | | |
|---|---|---|---|---|---|---|---|---|
| | III | VI | IX | XII | III | IV | V | VI |
| 1. Приходи и помощи | 6399.6 | 12954.5 | 18525.3 | 25021.6 | 5171.2 | 7493.0 | 9357.8 | 11189.2 |
| 2. Разходи | -5637.0 | -12358.1 | -18545.1 | -24805.0 | -6594.0 | -8514.4 | -10389.1 | -12345.1 |
| 3. Трансфери | 0.0 | 0.0 | 0.0 | 0.0 | 0.0 | 0.0 | 0.0 | 0.0 |
| 4. Вноска за бюджета на ЕС | -248.3 | -412.5 | -532.4 | -746.2 | -246.2 | -278.4 | -328.7 | -358.5 |
| 5. Дефицит/излишък | 514.3 | 183.8 | -552.3 | -529.5 | -1669.0 | -1299.7 | -1360.0 | -1514.5 |
| 6. Финансиране | -514.3 | -183.7 | 552.3 | 529.5 | 1669.0 | 1299.7 | 1360.0 | 1514.5 |
| 6.1. Вътрешно и външно финансиране (нето) | 127.4 | 447.8 | 1133.6 | 1161.2 | 1573.6 | 1241.9 | 1340.9 | 1870.4 |
| *- външно финансиране (нето)* | *116.4* | *614.5* | *582.9* | *626.7* | *72.7* | *88.1* | *71.1* | *88.8* |
| *- вътрешно финансиране (нето)* | *11.0* | *-166.7* | *550.7* | *534.5* | *1500.8* | *1153.8* | *1269.8* | *1781.6* |
| 6.2. Приватизация (+), придобиване на дялове и акции (-), възмездни средства (нето) | -641.8 | -631.5 | -581.4 | -631.7 | 95.4 | 57.8 | 19.1 | -355.9 |
| *- приходи от приватизация* | *12.2* | *16.8* | *53.2* | *59.9* | *6.8* | *7.6* | *10.6* | *12.0* |

* На касова основа. Данните са към края на периода.

*Източник:* МФ – Консолидирана фискална програма.

### 3.2. ИЗПЪЛНЕНИЕ НА РЕПУБЛИКАНСКИЯ БЮДЖЕТ*

(млн. лв.)

| | 2009 г. | | | | 2010 г. | | | |
|---|---|---|---|---|---|---|---|---|
| | III | VI | IX | XII | III | IV | V | VI |
| I. Приходи и помощи | 4264.0 | 8601.0 | 12252.2 | 16614.0 | 3228.0 | 4855.1 | 5987.1 | 7190.1 |
| 1. Данъчни приходи | 3765.9 | 7235.7 | 10587.7 | 14358.0 | 2830.2 | 3988.5 | 4946.5 | 6026.9 |
| 2. Неданъчни приходи и помощи | 498.1 | 1365.2 | 1664.6 | 2256.0 | 397.9 | 866.6 | 1040.6 | 1163.2 |
| II. Разходи и трансфери | 3759.1 | 7971.8 | 11688.2 | 16712.5 | 3780.4 | 5249.0 | 6339.7 | 7709.1 |
| 1. Разходи | 1984.6 | 4269.3 | 6023.2 | 7680.3 | 2054.4 | 2587.3 | 3038.4 | 3548.3 |
| 2. Трансфери | 1774.4 | 3702.5 | 5665.0 | 9032.2 | 1726.1 | 2661.7 | 3301.3 | 4160.8 |
| III. Вноска за бюджета на ЕС | 248.3 | 412.5 | 532.4 | 746.2 | 246.2 | 278.4 | 328.7 | 358.5 |
| IV. Дефицит (-)/излишък (+) | | | | | | | | |
| 1. Първичен дефицит/излишък | 524.0 | 549.6 | 493.8 | -346.0 | -553.7 | -416.0 | -406.4 | -586.3 |
| 2. Вътрешен дефицит/излишък | 465.2 | 467.3 | 359.8 | -487.1 | -605.1 | -475.6 | -477.1 | -658.6 |
| 3. Касов дефицит/излишък | 256.6 | 216.5 | 31.6 | -844.8 | -798.7 | -672.3 | -681.3 | -877.6 |
| V. Финансиране на касовия дефицит/излишък | -256.6 | -216.5 | -31.6 | 844.8 | 798.7 | 672.3 | 681.3 | 877.6 |
| 1. Вътрешно и външно финансиране (нето) | 406.0 | 450.2 | 606.5 | 1508.9 | 712.8 | 626.3 | 680.5 | 868.9 |
| *- външно финансиране (нето)* | *54.4* | *546.6* | *500.1* | *492.3* | *66.6* | *80.6* | *73.6* | *17.6* |
| *- вътрешно финансиране (нето)* | *351.7* | *-96.4* | *106.4* | *1016.5* | *646.2* | *545.6* | *606.9* | *851.3* |
| 2. Приватизация (+), придобиване на дялове и акции (-), възмездни средства (нето) | -662.7 | -666.6 | -638.1 | -664.0 | 85.9 | 46.0 | 0.8 | 8.7 |
| *- приходи от приватизация* | *-2.4* | *-1.9* | *29.7* | *26.7* | *1.6* | *1.6* | *1.8* | *1.8* |

* На касова основа. Данните са към края на периода.

*Източник:* МФ – Данни по републиканския бюджет.

### 3.3. ВЪТРЕШЕН ДЪРЖАВЕН ДЪЛГ*

(млн. лв.)

| | 2009 г. | | | | | | | | | | | |
|---|---|---|---|---|---|---|---|---|---|---|---|---|
| | I | II | III | IV | V | VI | VII | VIII | IX | X | XI | XII |
| I. Дълг по емисии държавни ценни книжа | 2585.9 | 2480.6 | 2495.1 | 2530.1 | 2500.0 | 2512.2 | 2479.8 | 2479.5 | 2510.7 | 2605.4 | 2660.3 | 2705.3 |
| II. Дълг по ДЦК, емитирани за структурната реформа | 320.7 | 322.8 | 315.2 | 315.5 | 307.0 | 306.7 | 306.5 | 305.2 | 301.8 | 300.0 | 298.0 | 304.1 |
| **Общ размер на вътрешния държавен дълг** | **2906.7** | **2803.5** | **2810.2** | **2845.6** | **2807.1** | **2818.9** | **2786.3** | **2784.7** | **2812.5** | **2905.3** | **2958.4** | **3009.5** |

(млн. лв.)

| | 2010 г. | | | | | |
|---|---|---|---|---|---|---|
| | I | II | III | IV | V | VI |
| I. Дълг по емисии държавни ценни книжа | 2 770.3 | 2 529.0 | 2 653.8 | 2 782.2 | 2 641.7 | 2 686.7 |
| II. Дълг по ДЦК, емитирани за структурната реформа | 277.3 | 280.9 | 281.8 | 283.4 | 294.1 | 294.5 |
| **Общ размер на вътрешния държавен дълг** | **3047.6** | **2809.9** | **2935.5** | **3065.6** | **2935.7** | **2981.1** |

* Данните са към края на периода и обхващат дълга, емитиран от МФ, като операциите с него се отразяват в централния републикански бюджет.

*Източник:* МФ – месечен бюлетин *Държавен дълг.*

# 4 Реален сектор

### 4.1. БВП ПО КОМПОНЕНТИ НА КРАЙНОТО ТЪРСЕНЕ*

(млн. лв. по цени от съответната година)

| | 2009 | | | | | | | 2010 |
|---|---|---|---|---|---|---|---|---|
| | I трим. | II трим. | I–VI | III трим. | I–IX | IV трим. | I–XII | I трим. |
| **Крайно потребление** | **12 633** | **13 368** | **26 000** | **13 529** | **39 530** | **14 504** | **54 033** | **11984** |
| Индивидуално | 11 410 | 11 796 | 23 205 | 12 178 | 35 383 | 13 036 | 48 419 | 10 771 |
| Домакинства | 10 260 | 10 379 | 20 640 | 10 890 | 31 529 | 11 518 | 43 048 | 9 530 |
| Нетърговски организации, обслужващи домакинствата | 65 | 64 | 129 | 86 | 215 | 77 | 292 | 66 |
| Правителство | 1 084 | 1 353 | 2 437 | 1 202 | 3 639 | 1 440 | 5 079 | 1 176 |
| Колективно | 1 223 | 1 572 | 2 795 | 1 351 | 4 146 | 1 468 | 5 614 | 1 213 |
| **Брутно образуване на основен капитал** | **3 616** | **4 768** | **8384** | **3 609** | **11993** | **4 427** | **16420** | **3 170** |
| **Физическо изменение на запасите** | **95** | **164** | **259** | **207** | **466** | **462** | **928** | **93** |
| **Салдо (износ внос)** | **- 2 382** | **- 1 978** | **- 4 360** | **711** | **- 3 649** | **- 1 476** | **- 5 125** | **- 1 197** |
| Износ на стоки и услуги | 6 769 | 7 920 | 14 689 | 10 307 | 24 996 | 8 114 | 33 110 | 7 296 |
| Внос на стоки и услуги | 9 151 | 9 898 | 19 049 | 9 596 | 28 645 | 9 590 | 38 235 | 8 493 |
| **Статистическа разлика** | 0 | 0 | 0 | 0 | 0 | 0 | 0 | 0 |
| **Брутен вътрешен продукт** | **13 961** | **16 322** | **30 283** | **18 056** | **48 339** | **17 917** | **66 256** | **14 050** |

* Предварителни данни към 9 юни 2010 г.

*Източник:* НСИ.

### 4.2. БВП ПО ИКОНОМИЧЕСКИ СЕКТОРИ*

(млн. лв. по цени от съответната година)

| | 2009 | | | | | | | 2010 |
|---|---|---|---|---|---|---|---|---|
| | I трим. | II трим. | I–VI | III трим. | I–IX | IV трим. | I–XII | I трим. |
| Селско и горско стопанство | 463 | 826 | 1 290 | 1 506 | 2 796 | 545 | 3 341 | 403 |
| Индустрия | 3 608 | 4 353 | 7 961 | 4 713 | 12 674 | 4 160 | 16 835 | 3 585 |
| Услуги | 7 535 | 8 677 | 16 212 | 8 990 | 25 201 | 10 125 | 35 326 | 8 002 |
| **Брутна добавена стойност по базисни цени, общо** | **11 607** | **13 856** | **25 463** | **15 209** | **40 672** | **14 830** | **55 502** | **11 990** |
| Корективи | 2 354 | 2 466 | 4 820 | 2 847 | 7 667 | 3 087 | 10 755 | 2 060 |
| **БРУТЕН ВЪТРЕШЕН ПРОДУКТ** | **13 961** | **16 322** | **30 283** | **18 056** | **48 339** | **17 917** | **66 256** | **14 050** |
| **Темп на нарастване спрямо съответния период на предходната година, %** | **-3.5** | **-4.9** | **-4.2** | **-5.4** | **-4.7** | **-5.9** | **-5.0** | **-3.6** |

* Предварителни данни към 9 юни 2010 г.

*Източник:* НСИ.

## 4.3. ИКОНОМИЧЕСКА АКТИВНОСТ

### 4.3.1. НАЕТИ ПО ТРУДОВО ПРАВООТНОШЕНИЕ*

| | Списъчен брой** | | | Изменение спрямо предходния месец (%) | | | |
|---|---|---|---|---|---|---|---|
| | Общо за икономиката | | | Общо за икономиката | | | |
| | | Обществен сектор | Частен сектор | | Селско, горско стопанство и риболов | Индустрия | Услуги |
| **2009** | | | | | | | |
| Януари | 2 437 868 | 632 692 | 1 805 176 | 0.07 | 2.09 | 1.20 | -0.67 |
| Февруари | 2 428 217 | 637 466 | 1 790 751 | -0.40 | 0.26 | -1.20 | 0.06 |
| Март | 2 412 868 | 640 649 | 1 772 219 | -0.63 | 8.12 | -1.56 | -0.42 |
| Април | 2 404 891 | 640 550 | 1 764 341 | -0.33 | 7.77 | -1.44 | -0.02 |
| Май | 2 402 606 | 637 200 | 1 765 406 | -0.10 | 3.09 | -1.34 | 0.48 |
| Юни | 2 402 243 | 631 492 | 1 770 751 | -0.02 | -0.21 | -0.81 | 0.45 |
| Юли | 2 398 168 | 625 093 | 1 773 075 | -0.17 | -0.43 | -23.35 | 12.82 |
| Август | 2 374 967 | 618 584 | 1 756 383 | -0.97 | -1.28 | -0.82 | -1.01 |
| Септември | 2 338 296 | 618 426 | 1 719 870 | -1.54 | -0.05 | -0.65 | -1.95 |
| Октомври | 2 307 846 | 620 063 | 1 687 783 | -1.30 | -4.03 | 26.56 | -11.95 |
| Ноември | 2 281 140 | 617 009 | 1 664 131 | -1.16 | -5.52 | -1.83 | -0.59 |
| Декември | 2 254 029 | 608 916 | 1 645 113 | -1.19 | -8.00 | -1.96 | -0.48 |
| **2010** | | | | | | | |
| Януари | 2 197 461 | 587 999 | 1 609 462 | -2.51 | -5.45 | -2.10 | -2.61 |
| Февруари | 2 184 734 | 587 762 | 1 596 972 | -0.58 | -0.26 | -0.86 | -0.44 |
| Март | 2 190 393 | 591 867 | 1 598 526 | 0.26 | 6.98 | 0.00 | 0.14 |

* Предварителни данни.
** Списъчен брой към последния работен ден на месеца.

*Източник*: НСИ.

### 4.3.2. БЕЗРАБОТИЦА

| | Регистрирани безработни в края на месеца (брой) | | | Процент от работната сила (общо) |
|---|---|---|---|---|
| | Общо | Безработни до 29 години включително | Възрастни | |
| **2009** | | | | |
| Януари | 240 782 | 41 650 | 199 132 | 6.50 |
| Февруари | 247 759 | 43 526 | 204 233 | 6.69 |
| Март | 254 899 | 46 111 | 208 788 | 6.88 |
| Април | 260 693 | 48 247 | 212 446 | 7.04 |
| Май | 262 097 | 48 046 | 214 051 | 7.08 |
| Юни | 270 136 | 49 080 | 221 056 | 7.29 |
| Юли | 282 211 | 52 315 | 229 896 | 7.62 |
| Август | 291 852 | 53 760 | 238 092 | 7.88 |
| Септември | 297 515 | 54 593 | 242 922 | 8.03 |
| Октомври | 304 915 | 56 637 | 248 278 | 8.23 |
| Ноември | 320 758 | 59 628 | 261 130 | 8.66 |
| Декември | 338 144 | 62 422 | 275 722 | 9.13 |
| **2010** | | | | |
| Януари | 366 887 | 67 116 | 299 771 | 9.90 |
| Февруари | 380 244 | 70 447 | 309 797 | 10.26 |
| Март | 375 607 | 70 033 | 305 574 | 10.14 |
| Април | 368 666 | 67 583 | 301 083 | 9.95 |
| Май | 352 968 | 62 843 | 290 125 | 9.53 |
| Юни | 343 009 | 60 577 | 282 432 | 9.26 |

*Източник*: Агенция по заетостта.

### 4.4. СРЕДНА МЕСЕЧНА РАБОТНА ЗАПЛАТА НА НАЕТИТЕ ПО ТРУДОВО ПРАВООТНОШЕНИЕ*

(лв.)

| | Общо за икономиката | | | | | |
|---|---|---|---|---|---|---|
| | | Сектори по форма на собственост | | Икономически сектори | | |
| | | Обществен сектор | Частен сектор | Селско, горско стопанство и риболов | Индустрия | Услуги |
| **2009** | | | | | | |
| Януари | 557 | 657 | 522 | 416 | 532 | 578 |
| Февруари | 553 | 651 | 517 | 423 | 535 | 568 |
| Март | 579 | 709 | 531 | 443 | 568 | 592 |
| Април | 593 | 696 | 554 | 449 | 564 | 616 |
| Май | 585 | 711 | 539 | 428 | 574 | 599 |
| Юни | 587 | 707 | 543 | 459 | 581 | 596 |
| Юли | 578 | 683 | 540 | 458 | 577 | 584 |
| Август | 576 | 679 | 538 | 445 | 579 | 580 |
| Септември | 594 | 732 | 544 | 467 | 587 | 603 |
| Октомври | 594 | 718 | 547 | 452 | 585 | 606 |
| Ноември | 600 | 714 | 557 | 453 | 589 | 613 |
| Декември | 625 | 769 | 570 | 467 | 602 | 645 |
| **2010** | | | | | | |
| Януари | 611 | 707 | 575 | 436 | 584 | 633 |
| Февруари | 610 | 707 | 573 | 434 | 584 | 632 |
| Март | 636 | 724 | 602 | 465 | 621 | 651 |

* Предварителни данни.

*Източник:* НСИ.

### 4.5. ИЗМЕНЕНИЕ НА ПОТРЕБИТЕЛСКИТЕ ЦЕНИ

(%)

| | Спрямо предходния месец | | Спрямо съответния месец на предходната година | | Спрямо декември на предходната година | |
|---|---|---|---|---|---|---|
| | Индекс на потребителските цени | Хармонизиран индекс на потребителските цени | Индекс на потребителските цени | Хармонизиран индекс на потребителските цени | Индекс на потребителските цени | Хармонизиран индекс на потребителските цени |
| **2009** | | | | | | |
| Януари | 0.8 | 0.4 | 7.1 | 6.0 | 0.8 | 0.4 |
| Февруари | 0.1 | 0.4 | 6.0 | 5.4 | 0.8 | 0.8 |
| Март | -0.2 | -0.3 | 4.9 | 4.0 | 0.6 | 0.5 |
| Април | 0.7 | 0.5 | 4.8 | 3.8 | 1.3 | 1.0 |
| Май | -0.3 | 0.0 | 3.9 | 3.0 | 1.0 | 1.0 |
| Юни | -0.4 | 0.1 | 3.7 | 2.6 | 0.6 | 1.2 |
| Юли | -0.6 | -0.1 | 1.6 | 1.0 | 0.0 | 1.0 |
| Август | -1.2 | 0.1 | 1.3 | 1.3 | -0.1 | 1.1 |
| Септември | 0.0 | -0.2 | 0.2 | 0.2 | -0.1 | 1.0 |
| Октомври | 0.1 | 0.2 | -0.3 | 0.3 | 0.0 | 1.1 |
| Ноември | 0.1 | 0.2 | -0.1 | 0.9 | 0.1 | 1.3 |
| Декеми | 0.5 | 0.3 | 0.6 | 1.6 | 0.6 | 1.6 |
| **2010** | | | | | | |
| Януари | 0.6 | 0.6 | 0.4 | 1.8 | 0.6 | 0.6 |
| Февруари | 0.6 | 0.3 | 0.9 | 1.7 | 1.2 | 0.9 |
| Март | 0.2 | 0.4 | 1.3 | 2.4 | 1.4 | 1.3 |
| Април | 1.1 | 1.2 | 1.8 | 3.0 | 2.6 | 2.4 |
| Май | -0.2 | 0.0 | 1.9 | 3.0 | 2.4 | 2.4 |
| Юни | -0.9 | -0.4 | 1.4 | 2.5 | 1.5 | 2.0 |

*Източник:* НСИ.

# Методологически бележки

Общи бележки и институционални сектори ..... 114

1 **Финансов сектор**

Парична статистика ..... 121
Секторна таблица ..... 125
Лихвена статистика ..... 132

2 **Външен сектор**

Платежен баланс ..... 135
Внос и износ ..... 142
Брутен външен дълг ..... 143
Международна инвестиционна позиция на България ..... 146
Международни резерви и ликвидност в чуждестранна валута на България ..... 149

3 **Фискален сектор** ..... 152

4 **Реален сектор** ..... 152

# Общи бележки и институционални сектори

**Общи бележки**

Месечният *Информационен бюлетин* на БНБ включва данни за състоянието и динамиката на националната икономика. Акцентът пада върху финансовия и външния сектор, информацията за които се подготвя в БНБ.

В зависимост от наличността, спецификата, съпоставимостта и сравнимостта на данните таблиците и графиките могат да съдържат информация както за отделни периоди (месеци, тримесечия, години), така и с натрупване от началото на годината.

**ИНСТИТУЦИОНАЛНИ СЕКТОРИ СЪГЛАСНО ЕСС '95**[1]

**Общи принципи**

**1. Институционална единица и сектори**

Институционалната единица е елементарен икономически център на вземане на решения, който се характеризира с постоянство в поведението си и свобода при вземане на решенията при изпълнение на основните си функции.

В заключение следните субекти се смятат за институционални единици:

а) единици, които притежават пълен набор от сметки и независимост при вземане на решения:

1) частни и обществени предприятия;
2) кооперации или сдружения, които са признати за независими юридически лица;
3) обществени производители, които по силата на специално законодателство са признати за независими юридически лица;
4) нестопански организации, които са признати за независими юридически лица;
5) агенции на държавното управление.

б) единици, които притежават пълен набор от сметки и за които се смята, че са независими при вземане на решения – квазипредприятия.

в) единици, за които не е задължително да притежават пълен набор от сметки, но по условие се смятат, че са независими при вземане на решения:

1) домакинства;
2) национални резидентни единици.

Институционалните единици трябва да бъдат обединени в групировки, наречени институционални сектори или само сектори, някои от които са разделени на подсектори. Всеки един от секторите или подсекторите обединява институционалните единици, които имат сходен тип икономическо поведение. При определяне на сектора, към който институционалната единица да бъде отнесена, когато основната ѝ функция е да произвежда стоки и да извършва услуги, най-напред е необходимо да се установи видът на производителя, към който тя принадлежи.

В ЕСС се различават три вида производители:

а) частни и обществени пазарни производители;
б) частни производители на стоки и услуги, предназначени за собствено крайно потребление;
в) частни и обществени други непазарни производители.

Институционалните единици, които са пазарни производители, се класифицират в сектори *нефинансови предприятия* (S.11), *финансови предприятия* (S.12) или *домакинства* (S.14). Институционалните единици, които са частни производители на стоки и услуги, предназначени за собствено крайно потребление, се класифицират в сектор *домакинства* (S.14) заедно с некорпорираните предприятия, притежавани от домакинствата. Институционалните единици, които са други непазарни производители, се класифицират в сектор *държавно управление* (S.13) или в сектор *нестопански институции, обслужващи домакинствата* (S.15).

**2. Описание на различните сектори**

**Сектор *нефинансови предприятия* (S.11)**

Секторът *нефинансови предприятия* се състои от институционални единици, чиито дистрибу-

[1] Европейска система от сметки (ЕСС'95); Регламент (ЕО) № 2223/96 на Съвета от 25 юни 1996 г., глава II *Единици и групиране на единиците*. Европейската система от сметки е разработената от Евростат международна рамка от сметки за систематично и детайлно описание на икономиката на страната като цяло, нейните компоненти, както и отношенията ѝ с други икономики. Тя е съвместима напълно със СНС'93 (на МВФ, ООН, ОИСР, Европейската комисия и Световната банка). ЕСС'95 акцентира предимно върху условията и данните, необходими на ЕС.

тивни и финансови трансакции се различават от тези на техните собственици и които са пазарни производители, чиято основна дейност е производството на стоки и нефинансови услуги. Секторът *нефинансови предприятия* включва също и нефинансови квазипредприятия.

Разглежданите институционални единици са следните:

а) частни и обществени предприятия, които са пазарни производители и са основно ангажирани с производството на стоки и нефинансови услуги;
б) кооперации и сдружения, които са признати за независими юридически лица и са пазарни производители, основно ангажирани с производството на стоки и нефинансови услуги;
в) обществени производители, признати за независими юридически лица по силата на специално законодателство, и които са пазарни производители, основно ангажирани с производството на стоки и нефинансови услуги;
г) нестопански институции или асоциации, обслужващи нефинансови предприятия, които са признати за независими юридически лица и са пазарни производители, основно ангажирани с производството на стоки и нефинансови услуги;
д) холдингови дружества, контролиращи група от предприятия, които са пазарни производители, в случай че преобладаващият вид дейност на групата от предприятия като цяло – измерена на база добавена стойност – е производство на стоки и нефинансови услуги;
е) частни и обществени квазипредприятия, които са пазарни производители, основно ангажирани с производството на стоки и нефинансови услуги.

**Сектор *финансови предприятия* (S.12)**

Секторът *финансови предприятия* се състои от всички предприятия и квазипредприятия, които са ангажирани основно с финансово посредничество (финансови посредници) и/или със спомагателни финансови дейности (финансови предприятия, ангажирани със спомагателни финансови дейности). Финансовото посредничество е дейност, при която дадена институционална единица придобива финансови активи и в същото време поема пасиви за своя собствена сметка чрез участието си във финансови операции на пазара. Активите и пасивите на финансовите посредници имат различни характеристики, включително и това, че фондовете се трансформират или пренареждат във връзка с падеж, мащаб, риск и други подобни в процеса на самото финансово посредничество.

Спомагателните финансови дейности са дейности, които са тясно свързани с финансовото посредничество, но са различни от него.

Институционални единици, включени в сектор *финансови предприятия* (S.12), са следните:

а) частни или обществени предприятия, които са основно ангажирани с финансово посредничество и/или със спомагателни финансови дейности;
б) кооперации и сдружения, които са признати за независими юридически лица и са основно ангажирани с финансово посредничество и/или със спомагателни финансови дейности;
в) публични производители, които по силата на специално законодателство са признати за независими юридически лица и са основно ангажирани с финансово посредничество и/или със спомагателни финансови дейности;
г) нестопански институции, които са признати за независими юридически лица и са основно ангажирани с финансово посредничество и/или със спомагателни финансови дейности, или обслужват финансови предприятия;
д) холдингови дружества, ако групата от филиали в рамките на икономическата територия като цяло е основно ангажирана с финансово посредничество и/или със спомагателни финансови дейности;
е) неинкорпорирани взаимни фондове, включващи инвестиционни портфейли, притежавани от група участници, чието управление се поема в повечето случаи от други финансови предприятия. Тези фондове са по правило институционални единици, които са отделни от управляващите финансови предприятия;
ж) финансови квазипредприятия[2].

[2] Неинкорпорирани единици, които са основно ангажирани с финансово посредничество и са обект на управление и надзор (в повечето случаи класифицирани в подсектор *други парични финансови институции* или *застрахователни корпорации и пенсионни фондове*), и за които се смята, че се ползват с независимост при вземане на решения и имат автономно управление, независимо от техните собственици. Тяхното икономическо и финансово поведение е подобно на това на финансовите предприятия. Следователно те се разглеждат като отделни институционални единици. Примери за такива са клоновете на нерезидентни финансови корпорации.

Сектор *финансови предприятия* включва пет подсектора: *централна банка* (S.121); *други парично-финансови институции* (S.122); *други финансови посредници, с изключение на застрахователни дружества и пенсионни фондове* (S.123); *финансови предприятия, ангажирани със спомагателни финансови дейности* (S.124); *застрахователни дружества и пенсионни фондове* (S.125).

**Подсектор *централна банка* (S.121)**

Подсектор *централна банка* (S.121) се състои от всички финансови предприятия и квазипредприятия, чиято основна функция е емитиране на парични средства, поддържане на вътрешната и външната стабилност на националната валута и управление на всички или на част от международните резерви на страната.

В подсектор S.121 са класифицирани следните финансови посредници:

а) националната централна банка, също и в случай че тя е част от Европейската система на централните банки;

б) централни парични агенции, предимно с публичен произход (например агенции за управление на чуждестранна валута или емитиращи парични средства), които поддържат пълен набор от сметки и се ползват с независимост при вземане на решения по отношение централното държавно управление. Тези дейности се извършват предимно или в рамките на централното държавно управление, или в рамките на централната банка. В тези случаи не съществуват отделни институционални единици.

Подсекторът S.121 не включва агенции и организации, които са различни от централната банка и регулират или надзирават финансови корпорации или финансови пазари.

**Подсектор *други парично-финансови институции* (S.122)**

Подсектор *други парично-финансови институции* (S.122) се състои от всички финансови предприятия и квазипредприятия, с изключение на тези, класифицирани в подсектор *централна банка*, които са основно ангажирани с финансово посредничество и чиято дейност е да получават депозити и/или близки заместители на депозити от други институционални единици, различни от парично-финансовите предприятия, както и да дават заеми и/или да инвестират в ценни книжа за своя собствена сметка.

Парично-финансовите институции не могат да бъдат описани най-общо като банки, тъй като е възможно те да включват някои финансови предприятия, които сами по себе си да не се определят като банки, както и такива, на които в някои държави не е разрешено да се определят като банки, докато други финансови предприятия, описващи себе си като банки, може на практика да не са парично-финансови институции. В общия случай в подсектор S.122 се класифицират следните финансови посредници:

а) търговски банки, универсални банки, многоцелеви банки;

б) спестовни банки (включително доверителни спестовни банки, спестовни банки и кредитни организации);

в) пощенски джиро институции, пощенски банки, джиро банки;

г) селскостопански кредитни банки, земеделски кредитни банки;

д) кооперативни кредитни банки, кредитни съюзи;

е) специализирани банки (например търговски банки, емисионни къщи, частни банки).

В подсектор S.122 могат също да бъдат класифицирани следните финансови посредници, когато тяхната дейност е свързана с получаването на обратно платими фондове от обществото под формата на депозити или под други форми като например продължително емитиране на облигации и други сравними ценни книжа (в обратен случай те ще трябва да бъдат класифицирани в подсектор S.123):

а) предприятия, които са ангажирани с предоставяне на ипотеки (включително и строителни дружества, ипотечни банки и институции за ипотечно кредитиране);

б) взаимни фондове (включително тръстове, специализирани инвестиционни тръстове и други колективни инвестиционни схеми, например предприятия за колективно инвестиране в прехвърляеми ценни книжа – ПКИПЦК);

в) общински кредитни институции.

Подсектор S.122 не включва:

а) холдингови дружества, само контролиращи и управляващи група, състояща се предимно от други парично-финансови институции, но които сами по себе си не са други парично-финансови институции. Те се класифицират в подсектор S.123;

б) нестопански институции, признати като независими юридически лица, обслужващи други парично-финансови институции, но които не са ангажирани с финансово посредничество. Те се класифицират в подсектор S.124.

**Подсектор *други финансови посредници, с изключение на застрахователни дружества и пенсионни фондове* (S.123)**

Подсектор *други финансови посредници, с изключение на застрахователни предприятия и пенсионни фондове* (S.123) се състои от всички финансови предприятия и квазипредприятия, които са основно ангажирани с финансово посредничество, като поемат задължения под форма, различна от парични средства, депозити и/или близки заместители на депозити от институционални единици, различни от парично-финансови институции, или застрахователни технически резерви.

Подсектор S.123 включва различни видове финансови посредници и по-специално тези, които са предимно ангажирани с дългосрочно финансиране. В повечето случаи този преобладаващ матуритет формира базата за разграничаване от подсектор *други парично-финансови институции*. Граничната линия с подсектор *застрахователни дружества и пенсионни фондове* може да се определи на базата на отсъствието на пасиви под формата на застрахователни технически резерви.

В подсектор S.123 по-специално се класифицират следните финансови предприятия и квазипредприятия, освен ако те са парично-финансови институции – ПФИ:

а) предприятия, които са ангажирани с финансов лизинг;
б) предприятия, които са ангажирани с покупко-продажба на изплащане и с отпускане на потребителски или търговски кредити;
в) предприятия, които са ангажирани с факторинг;
г) дилъри на ценни книжа и деривативи (за собствена сметка);
д) специализирани финансови корпорации като например компании с рисков и развоен капитал, компании, финансиращи внос и износ;
е) дружества със специална инвестиционна дейност, които са създадени да бъдат държатели на секюритизирани активи;
ж) финансови посредници, които получават депозити и/или близки заместители на депозити само от парично-финансови институции;
з) холдингови дружества, които само контролират и управляват група от филиали, основно ангажирани с финансово посредничество и/или със спомагателни финансови дейности, но сами по себе си не са финансови предприятия.

Подсектор S.123 не включва нестопански институции, признати за независими юридически лица, обслужващи други финансови посредници, с изключение на застрахователни корпорации и пенсионни фондове, но които не са ангажирани с финансово посредничество. Те са класифицирани в подсектор S.124.

**Подсектор *финансови предприятия, ангажирани със спомагателни финансови дейности* (S.124)**

Подсектор *финансови предприятия, ангажирани със спомагателни финансови дейности* (S.124) се състои от всички финансови предприятия и квазипредприятия, които са основно ангажирани със спомагателни финансови дейности, т.е. те са тясно свързани с финансовото посредничество, но сами по себе си не са финансови посредници.

В подсектор S.124 по-специално са класифицирани следните финансови предприятия и квазипредприятия:

а) застрахователни брокери, администратори на компенсации и загуби, консултанти по застрахователни и пенсионни дела и други;
б) брокери на заеми, брокери на ценни книжа, инвестиционни съветници и други;
в) предприятия за листване, които ръководят емитирането на ценни книжа;
г) предприятия, чиято основна функция е да гарантират задължения чрез джиросване, менителници и други подобни инструменти;
д) предприятия, които организират деривативни и хеджингови инструменти като например суапове, опции и фючърси (без да ги емитират);
е) предприятия, които осигуряват инфраструктура за финансовите пазари;
ж) централни надзорни органи за финансови посредници и финансови пазари, когато те са отделни институционални единици;

з) администратори на пенсионни фондове, взаимни фондове и други;
и) предприятия, действащи като фондови борси и застрахователни борси;
й) нестопански институции, които са признати за независими юридически лица, обслужващи финансови предприятия, но не са ангажирани с финансово посредничество или със спомагателни финансови дейности.

Подсектор S.124 не включва холдингови дружества, които само контролират и управляват група от филиали, основно ангажирани със спомагателни финансови дейности, но сами по себе си не са финансови предприятия, ангажирани със спомагателни финансови дейности. Те се класифицират в подсектор S.123.

**Подсектор *застрахователни дружества и пенсионни фондове* (S.125)**

Подсектор *застрахователни дружества и пенсионни фондове* (S.125) се състои от всички финансови предприятия и квазипредприятия, които са основно ангажирани с финансово посредничество като следствие от групирането на рискове.

Изпълняваните застрахователни договори могат да се отнасят до отделни лица и/или групи, независимо от това дали участието възниква от общо задължение, наложено от държавно управление. В допълнение на това, договорите за обществено осигуряване понякога представляват значителна част от изпълняваните договори. Подсектор S.125 включва както застрахователни дружества, така и презастрахователни дружества.

Подсектор S.125 не включва:

а) институционални единици, които отговарят на всеки един от двата критерия. Те се класифицират в подсектор S.1314;
б) холдингови дружества, които само контролират и управляват група, състояща се предимно от застрахователни дружества и пенсионни фондове, но сами по себе си не са застрахователни дружества и пенсионни фондове. Те се класифицират в подсектор S.123.
в) нестопански институции, признати за независими юридически лица, обслужващи застрахователни дружества и пенсионни фондове, но които не са ангажирани с финансово посредничество. Те се класифицират в подсектор S.124.

Подсектор *застрахователни дружества и пенсионни фондове* може да бъде разделен на:

а) застрахователни дружества;
б) (автономни) пенсионни фондове.

Автономни пенсионни фондове са пенсионни фондове, които са независими при вземане на решения и поддържат пълен набор от сметки. Следователно те са институционални единици. Неавтономните пенсионни фондове не са институционални единици и остават част от институционалната единица, която ги е създала.

**Сектор *държавно управление* (S.13)**

Сектор *държавно управление* (S.13) включва всички институционални единици, производители на друга непазарна продукция, която е предназначена за индивидуално и колективно потребление и се финансира главно от задължителни плащания, извършвани от единици, принадлежащи към други сектори, и/или всички институционални единици, основно ангажирани с преразпределение на национален доход и богатство.

Институционалните единици, включени в сектор S.13, са следните:

а) единици на държавното управление (с изключение на обществени производители, които са организирани като обществени предприятия или по силата на специално законодателство са признати за независими юридически лица, или квазипредприятия, когато са класифицирани в нефинансовите или финансови сектори), които администрират и финансират група от дейности, основно осигуряващи непазарни стоки и услуги, за благото на обществото;
б) нестопански институции, признати за независими юридически лица, които са производители на друга непазарна продукция и се контролират и финансират основно от държавното управление;
в) независими пенсионни фондове, ако отговарят на изискванията за социалноосигурителни фондове.

Сектор *държавно управление* е разделен на четири подсектора: *централно държавно управление* (S.1311); *федерално държавно управление* (S.1312); *местно държавно управление* (S.1313); *социалноосигурителни фондове* (S.1314).

**Подсектор *централно държавно управление* (S.1311)**

Подсектор *централно държавно управление* (S.1311) включва всички административни институционални единици на държавата и други централни агенции, чиято компетенция се разпростира обикновено върху цялата икономическа територия, с изключение на управлението на социалноосигурителните фондове. В подсектор S.1311 са включени тези нестопански институции, които са контролирани и финансирани основно от централното държавно управление и чиято компетенция се разпростира върху цялата икономическа територия.

**Подсектор *федерално държавно управление* (S.1312)**

Подсектор *федерално държавно управление* се състои от административни единици, които са отделни институционални единици, упражняващи някои от функциите на държавно управление на ниво, по-ниско от това на централното държавно управление и по-високо от това на местното държавно управление, с изключение на администрирането на социалноосигурителни фондове. В подсектор S.1312 са включени тези нестопански институции, които са контролирани и финансирани основно от федералното държавно управление и чиято компетенция се ограничава върху икономическата територия на съответните области.

**Подсектор *местно държавно управление* (S.1313)**

Подсектор *местно държавно управление* (S.1312) включва тези видове обществена администрация, чиято компетенция се разпростира само върху местната част от икономическата територия с изключение на местните агенции на социалноосигурителните фондове. В подсектор S.1313 са включени тези нестопански институции, които са контролирани и финансирани основно от органи на местните държавни управления и чиято компетенция е ограничена до икономическите територии на местното държавно управление.

**Подсектор *социалноосигурителни фондове* (S.1314)**

Подсектор *социалноосигурителни фондове* (S.1314) включва всички централни, федерални и местни институционални единици, чиято основна дейност е да предоставят социални помощи и които отговарят на следните два критерия:

а) по закон или нормативен акт някои групи от населението са задължени да участват в схемата или да заплащат вноски;

б) Сектор *държавно управление* е отговорен за управлението на институцията по отношение на уреждане или одобряване на вноските и помощите независимо от ролята му на надзорно тяло или работодател.

Обикновено не съществува пряка връзка между размера на заплатената от дадено лице вноска и риска, на който то е изложено.

**Сектор *домакинства* (S.14)**

Сектор *домакинства* (S.14) включва лица или групи лица в ролята им на потребители или предприемачи, произвеждащи пазарни стоки и нефинансови и финансови услуги (пазарни производители), при условие че съответните дейностите, които последните развиват, не отговарят на дейностите на отделни единици, разглеждани като квазипредприятия. Секторът включва също лица или групи лица, производители на стоки и нефинансови услуги, предназначени изключително за собствена крайна употреба.

Домакинствата като потребители могат да бъдат определени като малки групи от хора, които обитават едно и също жилище, обединяват част или всичките си доходи и имущество и потребяват колективно определени видове стоки и услуги, основно жилище и храна. Тук може да се добави и критерият за съществуването на семейство или на емоционални връзки.

Основните ресурси на тези единици се получават от компенсациите на наетите лица, доход от собственост, трансфери от други сектори или приходи от реализацията на пазарни продукти или от условни постъпления от производството на продукти за собствена крайна употреба.

Сектор *домакинства* включва:

а) лица или групи лица, чиято основна функция е потребление;

б) лица, които пребивават постоянно в институции и не притежават частична или пълна независимост по отношение на действие или при вземане на решения по икономически въпроси (например членове на религиозни ордени, живеещи в манастири, пациенти за продължително лечение в болници, затворници, излежаващи продължителни присъди,

възрастни хора, живеещи постоянно в старчески домове). Такива хора се разглеждат като образуващи заедно отделна институционална единица, или отделно домакинство;

в) лица или групи лица, чиято основна функция е потребление и които произвеждат стоки и нефинансови услуги изключително за собствена крайна употреба; в системата са включени само категории услуги, произвеждани за собствено крайно потребление: услуги за обитавани от собственика жилища и битови услуги, предоставяни от платени наети лица;

г) еднолични търговци и сдружения без независим юридически статут – различни от тези, разглеждани като квазикорпорации – които са пазарни производители;

д) нестопански институции, обслужващи домакинства, които нямат независим юридически статут или такива, които го имат, но са с много малка значимост.

**Сектор *нетърговски организации, обслужващи домакинствата* (S.15)**

Сектор *нетърговски организации, обслужващи домакинствата (НТООД)* (S.15) се състои от нетърговски организации, които са отделни юридически лица, които обслужват домакинствата и са частни производители на друга непазарна продукция. Техните основни ресурси освен тези, получени от случайни продажби, се получават от доброволни парични вноски или вноски в натура от домакинства в качеството им на потребители, от плащания, извършени от сектор *държавно управление,* и от доходи от собственост.

В случаите, когато тези институции не са много значими, те не се включват в този сектор, тъй като техните операции се смесват с тези на сектор *домакинства* (S.14).

Сектор *НТООД* включва следните основни видове нестопански организации, обслужващи домакинствата, които предоставят непазарни стоки и услуги на домакинствата:

а) профсъюзи, професионални или научни сдружения, асоциации на потребители, политически партии, църкви или религиозни общества (включително и тези, които са финансирани, но не контролирани от държавното управление), както и обществени, културни, възстановителни и спортни клубове;

б) благотворителни, подкрепящи и подпомагащи организации, които са финансирани с доброволни парични вноски или вноски в натура от други институционални единици. Секторът S.15 включва благотворителни, подкрепящи и подпомагащи агенции, обслужващи нерезидентни единици, и изключва единици, за които членството дава права върху предварително определени стоки и услуги.

**Сектор *останал свят* (S.2)**

*Останал свят* (S.2) е групировка от единици без някакви характерни функции и ресурси. Тя се състои от нерезидентни единици, ангажирани в операции с резидентни институционални единици или имащи други икономически връзки с резидентни единици.

Разграничаването на националната икономика и *останал свят* се основава на принципа за резидентност. Националната икономика е ограничена до резидентните единици, т.е. единиците, които имат център на икономически интерес на икономическата територия на тази страна[3].

Икономическата територия включва териториални анклави като посолства, консулски представителства, военни и научни бази, разположени в останалия свят. Икономическата територия не включва извънтериториални анклави: чуждестранни посолства или институции на Европейския съюз или други международни организации, разположени на географската територия на страната[4]. Терминът „център на икономически интерес“ показва факта, че съществува някакво място в икономическата територия, на което или от което една единица се занимава и има намерение да продължи да се занимава с икономическа дейност и значителни трансакции през неограничен или ограничен, но дълъг период от време (година или повече).

Трябва да се отбележи, че правилото, според което сметките за *останал свят* включват само операции, извършвани между резидентни институционални единици и нерезидентни единици, е обект на следните изключения:

а) транспортните услуги (до границата на страната-износител), оказвани от резидентните единици относно вносните стоки, са отразени в *останал свят* – сметки с *FOB* вносители, въпреки че са осъществени от резидентни единици;

[3] Тези единици (независимо дали са институционални, занимаващи се с местен вид дейност или еднородно производство), познати като резидентни единици, могат да имат или да нямат националността на тази страна, могат да са или да не са юридически единици, могат да присъстват или да не присъстват на икономическата територия на страната по времето, когато извършват трансакция.

[4] Териториите, използвани от институциите на Европейския съюз и международни организации, представляват по такъв начин териториите на един вид държави. Отличителната особеност на такива държави е, че единствените резиденти са самите институции.

б) трансакциите с чуждестранни активи между резиденти, които принадлежат към различни сектори, са показани в подробните финансови сметки за *Останал свят*; макар да не влияят на финансовата позиция на държавата спрямо останалия свят, те засягат финансовите връзки на индивидуалните сектори със сектор *Останал свят*;

в) трансакциите с пасивите на държавата между нерезиденти, които принадлежат към различни географски зони, са показани в географската разбивка на сметките *Останал свят*; макар да не влияят на общото задължение на държавата към сектор *Останал свят*, тези трансакции засягат задълженията ѝ към различни части на света.

# 1 Финансов сектор

В този раздел е представена информация от паричната и лихвената статистика, както и друга финансова статистика.

Парична статистика

## I. ОБЩИ МЕТОДОЛОГИЧЕСКИ БЕЛЕЖКИ ЗА ПАРИЧНАТА И БАНКОВАТА СТАТИСТИКА

### 1. Методологически концепции и правила на организация на паричната статистика

Паричната статистика се събира и компилира съгласно международните статистически стандарти и до голяма степен покрива правилата за международната финансова статистика. Сред най-важните стандарти са:

- ✓ Европейската система от сметки (ЕСС'95) и Системата от национални сметки (СНС'93);
- ✓ Регламент (ЕО) № 2423/2001 на ЕЦБ от 22 ноември 2001 г. относно консолидирания баланс на сектор „Парично-финансови институции" и *Money and Banking Statistics Compilation Guide*, ЕЦБ, 1998;
- ✓ *Money and Banking Statistics Sector Manual: Guidance for the Statistical Classification of Customers*, ЕЦБ, 1998;
- ✓ *Monetary and Financial Statistics Manual*, МВФ, 2000.

България е член на Специалния стандарт за разпространение на данни – ССРД (*Special Data Dissemination Standard*), разработен от МВФ (виж националната страница с обобщени данни за България на интернет страницата на БНБ, раздел *Статистика, Стандарти за разпространение на данни*).

**Основни правила:**

а) Счетоводни правила – счетоводните правила, следвани от парично-финансовите институции, са посочени в Международните счетоводни стандарти/Международните стандарти за финансова отчетност (МСС/МСФО)[5].

б) Отчетни правила:

- ✓ Оценка на активите и пасивите – всички финансови активи и пасиви се отчитат по пазарна или близка до пазарната цена. Финансовите инструменти обаче, като пари в обращение, депозити, капитал и резерви, каса и кредити, се отчитат по номинална стойност.
- ✓ Преоценка на валутните позиции – прилагат се обменни курсове към края на периода.
- ✓ Отчитане на кредити и провизии – за целите на статистиката кредитите се посочват на брутна база до изписването им. Начислените провизии се класифицират като *Други пасиви*.
- ✓ Дефиниция на отчетния период – отчетният период приключва на последния календарен, а ако той съвпада с празнични и почивни дни – на последния работен ден от месеца.

в) Икономическа територия и резидентност – икономическата територия на страната се състои от географската територия, администрирана от държавното управление, в рамките на която хората, стоките, услугите и капиталът се движат свободно. В нея се включват: въздушното пространство, териториалните води и континенталният шелф, лежащ в международни води, върху които държавата се ползва с изключителни права; териториалните анклави (т.е. географските територии, разположени в останалия свят и използвани спо-

[5] Унифицираните национални счетоводни стандарти, съобразени с международните, бяха валидни до края на 2002 г., след което влязоха в сила Международните счетоводни стандарти/Международните стандарти за финансова отчетност.

ред международни договорености или споразумения между страни от генерални агенции и ведомства на държавното управление – посолства, консулски служби, военни бази, научни бази и други); всякакъв вид свободни зони.

Резидентите на страната са дефинирани като институционални единици, чийто център на икономически интерес[6] е на икономическата територия на страната, седалището им е разположено на същата територия и имат организирано значително по обем производство, в което участват или възнамеряват да участват.

Клоновете на резидентни кредитни институции в чужбина, чийто център на икономически интерес е на територията на друга страна, се третират като нерезиденти. Клонове на чуждестранни кредитни институции, лицензирани да оперират в страната, са резиденти и са включени към сектора, създаващ пари (виж *Секторна таблица*).

Особени случаи на резидентност:

1) българските дипломатически, консулски, търговски и други представителства, членове на тези представителства, техният персонал и обслужващите ги български граждани, които пребивават в чужбина по поръчение на българската държава, дългосрочно командированите в чужбина военнослужещи на кадрова военна служба и граждански лица от Министерството на отбраната в мисии, щабове и органи на международни организации, както и членовете на техните семейства, са резиденти на страната (местни лица). Чуждестранните такива се класифицират като резиденти на своите държави по рождение;
2) като резиденти на страната се третират и:

✓ българските граждани, пребиваващи в чужбина с цел обучение, независимо от срока на пребиваване;

✓ българските граждани, пребиваващи в чужбина с цел медицинско лечение, независимо от срока на пребиваване.

Концепцията за резидентството е съобразена с Валутния закон на България, ЕСС'95 и с *Ръководството по платежен баланс* (*Balance of Payment Manual*, 5-о изд.*)*.

г) Секторно разпределение – следват се стандартите на ЕСС'95 за секторна класификация на институционалните единици. Два са основните сектори според резидентността: *резидентен сектор* (S.1) и *останал свят* (S.2). Резидентният сектор е разделен на *парично-финансов*, *държавно управление* и *неправителствен*. От своя страна парично-финансовият сектор обхваща *БНБ* (S.121) и *други парично-финансови институции* (S.122); сектор *държавно управление* (S.13) се състои от 3 подсектора *централно държавно управление*, *ЦДУ* (S.1311), *местно държавно управление* (S.1313) и *социалноосигурителни фондове* (S.1314); неправителственият – от *нефинансови държавни предприятия* (S.11001), *нефинансови частни предприятия* (S.11002+S.11003), *финансови посредници и спомагатели, различни от застрахователни дружества* и *пенсионни фондове* (S.123 и S.124), *застрахователни дружества и пенсионни фондове* (S.125), *домакинства* (S.14) и *нетърговски организации, обслужващи домакинствата* (S.15). Нерезидентният сектор е разделен на *Европейски съюз* и *други страни и международни институции.* Европейският съюз е представен с разбивка на *еврозона* и *страни от ЕС извън еврозоната,* според принадлежността на страните от ЕС в Икономическия и паричен съюз.

д) Инструментални категории – в паричния отчет и аналитичните отчетности показателите са дефинирани според Регламент (ЕО) № 2423 на ЕЦБ и наръчника по парична и финансова статистика (*Monetary and Financial Statistics Manual*) на МВФ в съответствие с ЕСС'95 и СНС'93. Дефиниции на по-голямата част от инструментите се намират към съответните таблици в частта „Специфични методологически бележки".

е) Валутно разпределение – всички показатели и инструменти са в левове и чуждестранна валута, в т.ч. в евро на валутния компонент.

ж) Матуритетна структура – за целите на статистиката финансовите активи и пасиви се представят според първоначалния им матуритет (Регламент (ЕО) № 2423 на ЕЦБ и СНС'93).

[6] Центърът на икономически интерес се обуславя от наличието на територията на страната на търговски обект, жилище, производствена база или друг вид, чрез който или от който лицето е ангажирано или възнамерява да се ангажира с икономическа активност или за неопределен период от време, или за определен, но продължителен период от време.

### 2. *Отчетни единици*

Отчетните единици са парично-финансовите институции (ПФИ), резидентни на територията на Република България. Те включват БНБ и други ПФИ. Други ПФИ обхващат всички кредитни институции, в т.ч. регистрираните в страната клонове на чуждестранни банки, както и фондовете на паричния пазар[7]. От кредитните институции 24 са банки с пълен лиценз за работа в България и в чужбина и 6 са клонове на чуждестранни банки. Фондовете на паричния пазар са 5 на брой.

Парично-финансовите институции в страната са включени в единния списък на парично-финансовите институции на страните – членки на ЕС, който се поддържа от ЕЦБ в интернет (виж *http://www.ecb.int*).

### 3. *Схема за изготвяне на паричната статистика*

Отчетните единици представят отчетни форми на основание чл. 42 от Закона за БНБ и чл. 69 от Закона за кредитните институции.

Данните се събират по електронен път – чрез виртуална мрежа на БНБ с другите ПФИ.

Паричната статистика включва 2 нива на компилиране и представяне на данните:

- На първото ниво счетоводните данни, получени от отделните отчетни единици, се агрегират в *аналитични отчетности*, които съдържат изчерпателни балансови данни за БНБ и другите ПФИ. Целта на двете аналитични отчетности е да представят данните, класифицирани в съответствие с принципите за резидентност, секторизация и инструментална принадлежност.
- На второто ниво данните от аналитичните отчетности се консолидират в *паричен отчет*. Паричният отчет е основна форма на паричната статистика и съдържа множество важни показатели, необходими за извършване на макроикономически анализи. Той разкрива механизма, по който паричната база се мултиплицира в съвкупно парично предлагане, обслужващо трансакциите в националното стопанство. Структурата му е изградена по начин, улесняващ анализа на широките пари и техните източници. Паричният отчет се придружава от таблици, в които основните му елементи се представят по-детайлно (по сектори и инструменти).

### 4. *Принципи на обработка на данните*

- ✓ Агрегиране – сумиране на данните по салда за всички институционални единици в рамките на един сектор или подсектор или на всички активи или пасиви в рамките на точно определен показател. За секторите и подсекторите данните по финансовите активи и пасиви се агрегират в инструменти (например кредити, класифицирани по сектор на дебитора, и депозити, класифицирани по сектор на кредитора). По-нататъшно агрегиране се използва за комбиниране на инструментите в показатели.
- ✓ Консолидиране – отнася се до елиминиране на салда и потоци между институционалните единици, резиденти на страната, когато последните са групирани. Институционалните единици, състоящи се от централа и клонове, отчитат консолидирани данни чрез елиминиране на вземанията и задълженията между тях. (Това правило не се прилага при консолидиране на данните между централа и нерезидентни клонове.) Последваща консолидация се извършва в паричния отчет между ПФИ.
- ✓ Нетиране – основен принцип, заложен в международните статистически стандарти, е данните да се събират и компилират бруто. Въпреки това някои категории от данни в паричния отчет се представят и в нетна форма поради използването им за аналитични нужди. В паричния отчет и аналитичните отчетности нетно се представят: *чуждестранните активи*, *вземанията от сектор ЦДУ*, *други позиции*, като едновременно с това се показват и *брутните вземания от* и *брутните задължения към нерезиденти*, *ЦДУ* и *други некласифицирани активи и пасиви*.

### 5. *Политика на ревизии и статистически обработки*

Ревизии на вече публикувани данни се извършват в следните случаи:

- ✓ установяване на грешка в данните;
- ✓ промяна на счетоводния или статистическия стандарт.

[7] Включват се в обхвата от февруари 2007 г.

При извършване на ревизии те се означават с буква **p** и обяснителен текст. При смяна на стандарта се ревизират и историческите данни от момента на възникване на събитието или промяната на стандарта.

При възникване или създаване на предпоставки за публикуване на нов показател – сектор, инструмент и т.н., се конструират исторически динамични редове чрез използване на статистически методи от момента на възникване на показателя (когато има условия за това).

### *6. Публикации*

Месечните данни са към края на отчетния период и се публикуват преди края на следващия месец съгласно *Календара за разпространение на статистически данни*, публикуван на интернет страницата на БНБ. Месечните статистически данни се включват в годишните отчети и отчетите за януари – юни на БНБ и в месечната *Парична статистика*. Публикациите са налични на интернет страницата на БНБ.

*Приложение:* **Секторна таблица**[8]

| | Сектори в паричната статистика на България | | Дефиниции |
|---|---|---|---|
| Сектор, създаващ пари | Централна банка | S.12 Финансови предприятия | Финансово предприятие, чиято основна функция е емитиране на парични средства, поддържане вътрешната и външната стабилност на националната парична единица и управление на международните резерви на страната. |
| | Други парично-финансови институции | | Финансови предприятия (с изключение на тези, които са класифицирани в подсектор *централна банка*), които са основно ангажирани с финансово посредничество и чието задължение е да получават депозити и/или близки заместители на депозити от други институционални единици, различни от парично-финансови институции, и да отпускат кредити и/или да инвестират в ценни книжа за своя собствена сметка. Такива са: а) кредитните институции банки и дружества за електронни пари, и б) фондовете на паричния пазар.<br>Фондове на паричния пазар – колективни инвестиционни схеми, чиито акции/дялове от гледна точка на своята ликвидност са близки заместители на депозитите и които основно инвестират в инструменти на паричния пазар и/или акции на фондове на паричния пазар, и/или прехвърляеми дългови инструменти с остатъчен матуритет по-малък или равен на 1 година, и/или банкови депозити и/или се стремят да постигнат доходност, която е близка до лихвените проценти по инструментите на паричния пазар. |
| Сектор, притежаващ пари | Други финансови посредници и спомагатели, с изключение на застрахователни дружества и пенсионни фондове | | 1. Финансови предприятия, които са основно ангажирани с финансово посредничество, като поемат пасиви под форма, различна от:<br>а) пари, депозити и/или близки заместители на депозити от институционални единици, различни от парично-финансови институции;<br>б) застрахователни и пенсионни резерви.<br>Тук се включват инвестиционни фондове, дружества, специализирани в кредитиране, лизингови дружества, финансови и заложни къщи и др.<br>2. Финансови предприятия – спомагатели, които са тясно свързани с финансовото посредничество, но сами по себе си не са финансови посредници. Тук се включват фондови борси, обменни бюра, консултанти, брокери и др. |
| | Застрахователни дружества и пенсионни фондове | | Финансови предприятия, които са основно ангажирани с финансово посредничество като следствие от поемането на застрахователни и пенсионни рискове (и които поемат пасиви под формата на застрахователни и пенсионни резерви). |
| | Нефинансови предприятия | | Нефинансови предприятия, които са пазарни производители и чиято основна дейност е производството на стоки и нефинансови услуги. |
| | Домакинства | | Личности или групи от личности като потребители и като предприемачи, произвеждащи пазарни стоки и нефинансови и финансови услуги (пазарни производители). Секторът включва и личности или групи от личности като производители на стоки и нефинансови услуги, предназначени предимно за собствена крайна употреба. Тук се включват едноличните търговци и сдруженията без независим юридически статус и които са пазарни производители. |
| | Нетърговски организации, обслужващи домакинствата (НТООД) | | Нетърговски институции, отделни юридически личности, чиято основна дейност е свързана с обслужване, подпомагане и съдействие на домакинствата. Техните основни ресурси освен тези, получени от случайни продажби, се получават от доброволни парични вноски или вноски в натура от домакинствата в качеството им на потребители, от плащания, извършени от сектор *държавно управление*[9], и от доходи от собственост. Тук се включват синдикати, политически партии, фондации, сдружения, църкви и религиозни общества, читалища, културни и спортни клубове. |

(продължава)

[8] Институционалните сектори в паричната статистика на България изцяло покриват изискванията на ЕЦБ и ЕСС'95.

[9] Нетърговските институции, които са контролирани и финансирани от сектор *държавно управление*, се класифицират в него.

(продължение)

| | Сектори в паричната статистика на България | | | Дефиниции |
|---|---|---|---|---|
| Парично неутрален сектор | Централно държавно управление | | S.13 Сектор *Държавно управление* | Всички институционални единици, които предлагат обществени услуги, занимават се с разпределението на националния доход и гарантират оперирането на социалната и икономическата система. Това са министерства, ведомства, други централни агенции, извънбюджетни фондове и административни единици на страната, чиято компетенция се разпростира обикновено върху цялата икономическа територия, с изключение администрирането на социалноосигурителните фондове. В подсектора са включени и тези нетърговски институции, които са контролирани и финансирани главно от централното държавно управление и чиято компетенция се разпростира върху цялата икономическа територия. |
| Сектор, притежаващ пари | Местно държавно управление | | | Всички институционални единици, които предлагат обществени услуги, занимават се с разпределението на националния доход и гарантират оперирането на социалната и икономическата система на местно ниво. Това е местната администрация, чиято компетенция се разпростира върху част от икономическата територия, с изключение администрирането на местните агенции на социалноосигурителните фондове. В подсектора са включени тези нестопански институции, които са контролирани и финансирани главно от органи на местното държавно управление и чиято компетенция е ограничена до икономическите територии на местното държавно управление. |
| | Социално-осигурителни фондове | | | Централни и местни институционални единици, чиято основна дейност е да обезпечават обществени облаги и които отговарят на всеки от следните два критерия:<br>1. по закон или нормативен акт някои групи от населението са задължени да участват в схемата или да заплащат вноски;<br>2. правителството е отговорно за управлението на институцията по отношение уреждането или одобряването на вноските и облагите независимо от ролята му като надзорно тяло или работодател. |
| Нерезидентен сектор | Европейски съюз | Еврозона | S.2 Останал свят | Всички нерезидентни единици[10], ангажирани в операции с резидентни институционални единици или имащи други икономически връзки с резидентни единици. Сметките на *останал свят* осигуряват един общ поглед върху икономическите връзки, свързващи националната икономика с останалия свят. Секторът включва и такива институционални единици, които физически се намират на географската територия на страната. Дели се на *Европейски съюз* и *други страни и международни организации*. Европейският съюз е представен с разделение на *еврозона* и *страни от Европейския съюз извън еврозоната*, включително институциите на ЕС. |
| | | Страни от ЕС извън еврозоната | | |
| | Други страни и международни организации | | | |

[10] Включени са също институциите на Европейския съюз и международните организации.

## II. СПЕЦИФИЧНИ МЕТОДОЛОГИЧЕСКИ БЕЛЕЖКИ

Паричната статистика е представена в динамика с паричен отчет, две аналитични отчетности (на БНБ и на другите ПФИ), както и с няколко допълнителни таблици, съдържащи по-детайлна информация. Принципът на организация на всички таблици е следният: данните са развити по сектор, показател, левове и чуждестранна валута, в т.ч. в евро, инструмент и матуритет, като показателите в актива са групирани по сектори и инструменти, а в пасива – по инструменти и степен на изискуемост.

Същевременно се компилират и публикуват секторни месечни отчетности на БНБ и на другите ПФИ, които са статични таблици, представящи съответни показатели в актива и пасива с цел идентифициране на секторната принадлежност на балансовите позиции.

Паричната статистика (в динамика и статика) е изградена на база месечните отчетности на БНБ и другите ПФИ.

С цел запазване на статистическата тайна[11] и неразкриване на индивидуална информация за конкретна отчетна единица част от показателите са представени на по-агрегирано ниво.

***Таблици 1.3.1.1.3.4.: Паричен отчет и аналитични отчетности***

Структурата на паричния отчет може да се изрази със следното математическо тъждество:

*нетни чуждестранни активи + нетни вътрешни активи = широки пари + дългосрочни пасиви.*

Нетните вътрешни активи включват вътрешен кредит, дълготрайни активи и други позиции (нето).

Аналитичните отчетности на БНБ и другите ПФИ следват формата на паричния отчет.

**Видове показатели**

*Нетни чуждестранни активи*[12] – получават се като разлика между брутните чуждестранни активи и пасиви на сектор ПФИ. Брутните чуждестранни активи са представени по инструменти и включват международните валутни резерви на страната и други чуждестранни активи на БНБ и другите ПФИ. Брутните чуждестранни пасиви отразяват задълженията на ПФИ към външния сектор. Подробно развитие на брутните чуждестранни активи и чуждестранни пасиви на БНБ е извършено в таблица 1.3.5. *Чуждестранни активи и пасиви на БНБ*.

*Вътрешен кредит* – обединява кредита за консолидирания сектор *държавно управление* и за неправителствения сектор.

Кредитът за консолидирания сектор *държавно управление* обхваща нетните вземания от ЦДУ и брутните вземания от местното държавно управление и социалноосигурителните фондове. Кредитът за неправителствения сектор включва брутните вземания от нефинансови предприятия, финансови предприятия, домакинства и НТООД.

*Дълготрайни активи* – движими или недвижими нефинансови активи, за които намеренията на парично-финансовите институции са да бъдат използвани за период, по-дълъг от 1 година, във връзка с извършването на основната им дейност.

*Други позиции (нето)* – обединяват всички компоненти от балансите на БНБ и другите ПФИ, които не са обхванати в представените инструменти. Тук се включват *Отношения между други ПФИ (нето), Отношения между БНБ и други ПФИ (нето)* и *Други активи и пасиви (нето*). Към *Други активи и пасиви (нето)* се включват начислените и просрочените лихви, дериватите, амортизациите, провизиите, както и некласифицираните другаде активи и пасиви (част от тях са представени в таблици 1.3.7 и 1.3.8: *Допълнителни показатели към аналитичните отчетности на БНБ и другите ПФИ*. Позицията *Отношения между ПФИ (нето)* отразява превишаването на активите над пасивите, възникнало в резултат на нетиране на вземанията и задълженията между ПФИ.

*Широки пари (парично предлагане)* – състоят се от пасиви с паричен характер на ПФИ към резидентния сектор с изключение на тези към ЦДУ и към сектор ПФИ. Инструментите в паричните агрегати са групирани по степен на ликвидност и са представени по валути и по сектори.

Използват се следните парични агрегати: М1, М2 и М3. Агрегат М1, известен като „тесни пари“, включва най-бързоликвидните инструменти, използвани за разплащане (пари извън ПФИ и овърнайт депозити в левове и чуждестранна валута). Квазипарите и паричният агрегат М1 съставят паричния агрегат М2. Квазипарите се състоят от депозити с договорен матуритет до 2 години и

[11] Закон за статистиката, чл. 25.

[12] Монетарното злато и притежаваните/разпределените специални права на тираж, вземанията и задълженията по лихви в *Нетните чуждестранни активи* са показатели, които се отнасят само за БНБ.

депозити, договорени за ползване след предизвестие (вкл. спестовни депозити), до 3 месеца. Най-нисколиквидните финансови инструменти са репо сделките, акциите и дялове на фондовете на паричния пазар и издадените дългови ценни книжа до 2 години, наричани общо *търгуеми инструменти*. Те са в левове и чуждестранна валута и заедно с паричния агрегат М2 формират най-широкия паричен агрегат М3, който е известен като парично предлагане („широки пари“).

*Дългосрочни пасиви на ПФИ* – дългосрочните финансови пасиви включват пасивите на ПФИ с матуритет над 2 години или период на предизвестие над 3 месеца, както и капитала и резервите. *Капитал и резерви* включва основния капитал на банковата система; резервите и финансовия резултат.

**Основни инструменти**

В актива:

*1. Репо сделки* – средства, отпуснати по споразумения за обратно изкупуване на ценни книжа, когато една от страните получава парични средства срещу продажбата на ценни книжа, но с твърд ангажимент да изкупи обратно същите или подобни ценни книжа по определена цена на определена бъдеща дата.

*2. Кредити* – финансови активи, възникнали с цел осигуряване на парични средства, стоки или услуги на кредитополучателя. Условията по кредитите (фиксирани от кредитора или договорени) обикновено се оформят с непрехвърляем документ. Кредитът е безусловен дълг, който трябва да бъде изплатен при падежа му и да носи доход под формата на лихва (вж. таблица 1.3.6). В сектор *финансови предприятия* са включени и предоставените от отчетните единици маржин депозити[13].

*3. Ценни книжа, различни от акции* – тук се включват ценни книжа, различни от акции и други капиталови инструменти, даващи на притежателя им безусловно право на фиксиран или договорно определяем доход под формата на купонни плащания и/или определена фиксирана сума на посочена дата или дати, стартиращи от емисията до деня, определен като дата на падеж/откупуване. Тези книжа не гарантират права на собственост и дял в капитала на фирмата емитент. Включват се и инструменти със същите характеристики, но съдържащи опции за конвертиране в акции или други капиталови инструменти. Показателят *ценни книжа, различни от акции*, обхваща различни видове облигации и други дългови книжа с характер на облигации (такива могат да бъдат сконтирани и приети от другите ПФИ полици и други търговски книжа, използвани от тях като форма на краткосрочно инвестиране). В сектор *нефинансови предприятия* са включени и притежаваните от кредитните институции компенсаторни инструменти[14].

*4. Акции и други капиталови инструменти* – притежаваните ценни книжа, които дават права на собственост и дял в капитала на предприятие. Тези ценни книжа дават право на част от печалбата на предприятието, а също така и право на ликвидационен дял в случай на ликвидация. Тук се включват и *акции и дялове на фондове на паричния пазар.*

В пасива:

*1. Пари извън ПФИ* – парите в обращение, намалени с касите на другите ПФИ.

*2. Депозити* – средствата, приети от ПФИ, които могат да бъдат платими на виждане, платими без срок на предизвестие, със срок на предизвестие или при други предварително договорени условия на плащане. Депозитите се приемат по договореност между страните, като се уговорят условията по воденето на депозитните сметки, размерът на лихвата (ако в договора е предвидено начисляването ѝ), сроковете на изплащане и санкции за страните при неизпълнение на договорностите. Те са задължение (пасив) на финансовата институция.

- ✓ *Овърнайт депозити* съдържат депозити, които нямат определен срок и могат незабавно да се конвертират в пари в брой или да се преведат чрез банково нареждане или чек без ограничения или санкции. Тук се включват и депозитите до 1 ден.
- ✓ *Депозити с договорен матуритет* – не са незабавно на разположение, тъй като имат договорен срок преди тегленето им. Тези депозити не могат да се използват за извършване на плащания и не са конвертируеми в пари в брой без какъвто и да е вид значимо ограничение или глоба. Тук се отнасят получените кредити, с изключение на тези от МВФ.

[13] Представляват гаранционни депозити по деривативни договори. Служат за парично обезпечение, което остава собственост на вложителя и са платими при приключването на договора.

[14] Компенсаторните инструменти включват компенсаторни записи и жилищно-компенсаторни записи, емитирани по Закона за обезщетяване на собственици на одържавени имоти, и поименни компенсационни бонове, емитирани по Закона за собствеността и ползването на земеделските земи. Тези инструменти са издадени от държавата и са свободно прехвърляеми. По смисъла на Закона за публичното предлагане на ценни книжа те са приравнени към ценни книжа.

- ✓ *Депозити, договорени за ползване след предизвестие* – включват спестовни депозити и други депозити, договорени за ползване след предизвестие. Спестовните депозити са непрехвърляеми депозити без определен матуритет, които служат за съхранение на пари на домакинства срещу издаване на лична спестовна книжка или аналогичен документ. Такива депозити са жилищните влогове, детските влогове и други. Другите депозити, договорени за ползване след предизвестие, са непрехвърляеми депозити без определен матуритет, които не могат да бъдат конвертирани в пари в брой без период на предизвестие. При тях конвертирането в пари в брой не е възможно или е възможно преди срока на предизвестието, но с някаква санкция. Тук се отнасят и непрехвърляеми депозити, които са с фиксиран матуритет, но конвертирането им в пари в брой преди настъпването на матуритета им е възможно само срещу предизвестие.

*3. Репо сделки* – включват получените в парично-финансовата институция парични средства срещу продажбата на ценни книжа с твърд ангажимент за обратно изкупуване на същите или подобни ценни книжа по определена цена на определена бъдеща дата.

*4. Акции и дялове на фондове на паричния пазар* – включват издадените от фондовете на паричния пазар дялове.

*5. Издадени дългови ценни книжа* – включват емитираните от кредитните институции ценни книжа, различни от акции и други капиталови инструменти, които обикновено се търгуват на вторичния пазар и не гарантират на притежателя права върху собственост на емитента. Издадени нетъргуеми инструменти (първично пласирани не чрез борса или друг официален пазар), но впоследствие придобили търгуемост, също се класифицират тук.

***Таблица 1.3.5.: Чуждестранни активи и пасиви на БНБ***

Таблицата показва вземанията и задълженията на БНБ към нерезиденти, формиращи позициите *Чуждестранни активи* и *Чуждестранни пасиви*.

**Видове инструменти**

***Чуждестранни активи на БНБ***

Външните вземания на централната банка са обособени в две групи според своята ликвидност – *Международни резерви* и *Други чуждестранни активи.*

1. *Международни резерви* – включва най-бързоликвидните чуждестранни активи. В режима на паричен съвет, въведен на 1 юли 1997 г., те се равняват на активите на обособеното в баланса на БНБ управление „Емисионно“ и са описани в чл. 28, ал. 3 на Закона за БНБ.

Подразделя се на три подсектора – *нерезидентни банки, нерезидентни правителства* и *други нерезиденти*, и включва следните показатели:

- ✓ *каса* – притежавани банкноти и монети в свободно конвертируема чуждестранна валута;
- ✓ *притежавани специални права на тираж*[15] (СПТ);
- ✓ *монетарно злато* – състои се от кюлчета злато в стандартна форма в трезора и монетарно злато, депозирано при чуждестранни банки. От 1 юли 1997 г. до 31 януари 2005 г. на основание чл. 28, ал. 3, т. 6 от Закона за БНБ наличността от монетарно злато е оценявана по 500 лева за тройунция или по пазарна стойност, ако е по-ниска. От 1 февруари 2005 г. монетарното злато се оценява по пазарна стойност;
- ✓ *депозити* – средства в свободно конвертируема валута, притежавани от БНБ по сметки в чуждестранни банки, развити по степен на ликвидност (овърнайт депозити, депозити с договорен матуритет, депозити, договорени за ползване след предизвестие);
- ✓ *репо сделки* – включват получените в БНБ средства срещу продажбата на ценни книжа с твърд ангажимент за обратно изкупуване на същите или подобни ценни книжа по определена цена на определена бъдеща дата;
- ✓ *ценни книжа, различни от акции* – притежаваните от БНБ дългови инструменти, емитирани от нерезидентни банки, финансови институции и правителства, чиито задължения са оценени с една от двете най-високи оценки на две международно признати агенции за кредитен рейтинг и които са платими в свободно конвертируема валута, с изключение на дълговите инструменти, дадени или получени като обезпечение;

[15] Специалните права на тираж са резервен актив, създаден от МВФ като допълнение към съществуващите резервни активи на страните – членки на фонда. Стойността им се определя от кошница от основни валути (евро, британска лира, щатски долар и японска йена).

- ✓ *резервна позиция в МВФ* – представлява безусловното право на страната за ползване на средства от МВФ. Този показател се създава от плащането на валутния компонент от квотата на България и е равен на разликата между квотата и наличностите на МВФ в национална валута[16];
- ✓ *вземания по лихви* – включени са вземания по начислени лихви. Специфична особеност, произтичаща от паричния съвет, е, че вземанията и задълженията по начислени лихви са част от *Международните резерви*, съответно част от чуждестранните задължения на страната, поради което те не са част от *Други активи* и *Други пасиви*, както е при другите отчетни единици.

2. *Други чуждестранни активи* – това са по-слаболиквидни вземания от нерезиденти, които след въвеждането на паричния съвет са част от активите на управление „Банково". Позицията е разделена на два сектора – *нерезидентни правителства* и *други нерезиденти*, и включва следните инструменти:

- ✓ *ценни книжа, различни от акции* – дългови ценни книжа, невключени в международния резерв;
- ✓ *акции и други капиталови инструменти* – представляват капиталови инвестиции в международни финансови институции (например Банката за международни разплащания, Базел). Тук се включват и акции и дялове на фондове на паричния пазар, притежаваните ценни книжа, осигуряващи дял в капитала на фонд на паричния пазар.

***Чуждестранни пасиви на БНБ***

Отразяват задълженията на централната банка към външния сектор, разделени на три подсектора – *нерезидентни банки, нерезидентни правителства* и *други нерезиденти*. След въвеждането на паричния съвет чуждестранните пасиви се състоят само от задълженията на страната към МВФ и включват следните инструменти:

- ✓ *кредити* – получени заеми от общите фондове на МВФ, които са лихвоносни и се отпускат с определен падеж;
- ✓ *задължения по лихви* – в позицията са включени задълженията по лихви към МВФ;
- ✓ *разпределени специални права на тираж*.[17]

***Таблица 1.3.6.: Кредити на нефинансови предприятия, домакинства и НТООД***

Таблицата представя информация за кредитите (остатъчната им стойност) по видове, валута и сектори, отпуснати от кредитните институции. В паричния отчет и аналитичните отчетности те са част от *Вземанията от неправителствения сектор*.

**Видове кредити**

1. Според матуритета
   - ✓ Краткосрочни кредити – кредити, чийто първоначален матуритет е 1 година или по-малко, включително овърдрафт.
   - ✓ Кредити с матуритет от 1 до 5 години – кредити, чийто първоначален матуритет е повече от 1 година, но по-малко от 5 години.
   - ✓ Кредити с матуритет над 5 години – кредити, чийто матуритет е над 5 години.
2. Според качеството
   - ✓ Редовни кредити – включват се кредитите, които са класифицирани като редовни експозиции, съгласно чл. 8 и експозиции под наблюдение, съгласно чл. 9 (с изключение на преструктурираните експозиции) по смисъла на Наредба № 9 на БНБ[18].
   - ✓ Лоши и преструктурирани кредити[19] – в съответствие с изискванията за статистическа отчетност на ЕЦБ[20] БНБ събира агрегирана информация за кредитите, които са преструктурирани или са с влошено качество/с просрочие в обслужването. Събират се данни за целия размер на балансово отчитаните кредитни експозиции, които са класифицирани като *необслужвани експозиции* (чл. 10), *загуба* (чл. 11) и *преструктурирани експозиции*,

[16] Резервната позиция може да бъде увеличена до размера на средствата в национална валута, използвани от МВФ при трансакции с други държави-членки.

[17] Дългосрочен пасив към МВФ, който се явява кореспондиращата позиция на притежаваните специални права на тираж.

[18] Наредба № 9 на БНБ от 3 април 2008 г. за оценка и класификация на рисковите експозиции на банките и за установяване на специфични провизии за кредитен риск.

[19] До 30 юни 2006 г. в показателя се посочва просрочената част от главницата, която е станала изискуема, но не е платена.

[20] Регламент ЕЦБ/2001/13 относно консолидирания баланс на сектор „Парично-финансови институции" и Регламент ЕЦБ/2001/18 относно статистиката на лихвените проценти, прилагани от парично-финансовите институции по депозити и кредити на домакинства и нефинансови предприятия.

съгласно чл. 13 (независимо към коя класификационна група са отнесени) по смисъла на Наредба № 9 на БНБ. За целите на паричната статистика не се събират детайлни данни за класифицираните експозиции по срокове на просрочие. В съответствие с международната практика отчитането за паричната статистика се различава от това за надзорни цели, включително при отчитането на кредитите, които са преструктурирани или са с влошено качество/с просрочие в обслужването.

Поради това агрегираните данни за тези кредити не показват общо класифицираните рискови експозиции, нито конкретно дела на необслужваните експозиции (тези с просрочия над 90 дни). Източник на информация за класифицираните рискови експозиции са надзорните данни на БНБ.

3. Според целта на използване
   - ✓ Кредити за потребление – кредити, предоставени на домакинствата. Кредитът за потребление се използва предимно за покупка на стоки и услуги, които се употребяват лично от домакинствата.
   - ✓ Жилищни кредити – кредити, предоставени на домакинствата срещу обезпечение (ипотека, гаранция и др.), за финансиране на жилищно строителство или покупка на жилище. Тук влизат и заемите за подобрения/ремонт на жилища.
   - ✓ Други кредити – обхваща кредитите, предоставени на домакинствата за бизнес цели, обучение и други. Тук се включват кредитите, предоставени на физически лица с търговско, производствено или друго предназначение (например финансови лизинги, селскостопански кредити и други).
4. Според начина на предоставяне
   - ✓ Овърдрафт – кредити, отпуснати от кредитните институции в случаите, когато средствата по разплащателните сметки на клиентите не са достатъчни да покрият наредените плащания. Погасяването се извършва автоматично при постъпване на суми по разплащателните сметки. Включват се овърдрафт кредити както с предварително договорени лихвени условия и размер, така и без уговорка.
   - ✓ Кредити, различни от овърдрафт.

***Таблици 1.3.7. и 1.3.8.: Допълнителни показатели към аналитичните отчетности на БНБ и другите ПФИ***

Таблиците показват всички начислени и просрочени лихви по вземания и задължения по видове инструменти, дериватите, както и всички коригиращи позиции, използвани в счетоводната практика, а именно амортизациите и провизиите.

**Описание на показателите**

*Начислени лихви* – представляват дължимите вземания/задължения по лихвени вноски, които се записват съгласно принципа за текущо начисляване. В аналитичните отчетности към паричния отчет се отнасят към позиции *Други активи* и *Други пасиви*, като особеност на аналитичната отчетност на БНБ е, че начислените лихви по международния резерв и кредитите от МВФ се отчитат към позиция *Чуждестранни активи*, съответно *Чуждестранни пасиви*.

*Провизии* – тук се отчитат натрупаните начисления във връзка с обезценка (сегашните специфични провизии по активи), както и провизиите, признати за пасиви съгласно МСС и нормативната уредба в страната. Те се отнасят към позиция *Други пасиви*, тъй като за целите на статистиката всички финансови активи и пасиви, които подлежат на провизиране, се отчитат на брутна база (виж *Общи методологически бележки*).

*Амортизации* – вид коректив на амортизируеми дълготрайни материални и нематериални активи. В публикуваната информация дълготрайните активи са включени на брутна база, а начислената амортизация е отнесена в позиция *Други пасиви*.

*Деривати* – в тази позиция се отчита брутната справедлива стойност на всички балансово отчитани деривати, притежавани от парично-финансовите институции.

***Таблици 1.4.1. и 1.4.2.: Секторна месечна отчетност на БНБ и на другите ПФИ***

Секторните месечни отчетности на БНБ и на другите ПФИ представят на брутна база балансовите показатели по начин, позволяващ идентифициране на секторната им принадлежност. Таблиците са статични и съдържат информация по салда към края на всеки календарен месец. Представянето на данните е съобразено с основните принципи за секторна класификация и агрегиране на

инструментите в показатели:

1. Секторна класификация – следвани са основните принципи, заложени в ЕСС'95. Всички секторно некласифицирани позиции, както и собствените вземания и задължения на ПФИ, са обособени в колона *некласифицирани.*
2. Финансови показатели – обхватът и съдържанието на показателите са описани към съответните таблици. Някои от позициите са по-агрегирани в сравнение с паричния отчет и аналитичната отчетност, където част от инструментите в пасива са представени с допълнителна разбивка според това, дали се включват в паричните агрегати.

**Особености на секторната месечна отчетност на БНБ**

За целите на таблицата чуждестранните вземания на БНБ са обособени по сектори, като са обединени активите, включени в международния валутен резерв, с другите чуждестранни активи на централната банка. Касата във валута, притежаваните СПТ и монетарното злато са представени в колона *некласифицирани*. Чуждестранните активи, групирани според ликвидността им в *международен резерв* или в *други чуждестранни активи*, са посочени в таблица 1.3.5. *Чуждестранни активи и пасиви на БНБ*.

***Таблици 1.5.1. и 1.5.2.: Парични агрегати по дефиниция на ЕЦБ* и *Източници на паричните агрегати по дефиниция на ЕЦБ***

Таблиците представят паричните агрегати и източниците на парите (*counterparts*) по формата на ЕЦБ.

Освен салда към края на съответния период в таблиците се представят и данни за реални трансакции.

*Реална трансакция* е създаване, покупка, продажба или ликвидация на финансов актив или пасив. Тя се изчислява, като от разликата в салдата спрямо предходния отчетен период се елиминират всички изменения, които не са вследствие на реална трансакция. Такива са прекласификациите по сектори и инструменти, отстраняването на грешки, корекциите в стойността на ценните книжа, изписванията на вземания и измененията, свързани с движенията на валутните курсове.

*Реална трансакция = Крайно салдо – Начално салдо – Прекласификации и други корекции – Валутни преоценки – Други преоценки (изписвания на кредити, корекции в стойността на ценни книжа).*

***Таблици 1.11.1. до 1.11.3.: Класифицирани рискови експозиции и установени специфични провизии за кредитен риск на банковата система и на банките по групи***

Промените във формата на отчета за класифицираните рискови експозиции и установените специфични провизии за кредитен риск отразяват измененията в Наредба № 9 на БНБ за оценка и класификация на рисковите експозиции на банките и за установяване на специфични провизии за кредитен риск, в сила от 30 юни 2008 г. (ДВ, брой 38 от 11 април 2008 г.)

**Лихвена статистика**

Статистиката на прилаганите от банките лихвени проценти, изготвяна от БНБ, се базира на хармонизирана методология за държавите-членки от еврозоната, установена в Регламент (ЕО) № 63/2002 на Европейската централна банка от 20 декември 2001 година (ЕЦБ/2001/18)[21]. Тя представя информация за лихвените проценти и за обемите по нов бизнес и по салда по депозити и кредити на сектори *нефинансови предприятия* и *домакинства и НТООД* .

Публикуват се и данни за индекси на междубанковия пазар, ОЛП и доходност на държавните ценни книжа.

## I. ДЕПОЗИТИ И КРЕДИТИ НА СЕКТОРИ *НЕФИНАНСОВИ ПРЕДПРИЯТИЯ* И *ДОМАКИНСТВА И НТООД*

**Видове лихвени проценти и начини на изчисляването им**

Лихвените проценти са ефективни годишни проценти. Те са среднопретеглени съответно с обемите по нов бизнес през отчетния период или със салдата към края на отчетния период. Обхващат всички лихвени плащания по депозитите и кредитите, без да включват другите разходи, свързани с тях. В лихвената статистика се представя и *годишен про-*

[21] Регламент (ЕО) № 63/2002 на Европейската централна банка от 20 декември 2001 г. относно статистиката на лихвените проценти, прилагани от парично-финансовите институции по депозити и кредити на домакинства и нефинансови предприятия.

*цент на разходите*, който представлява общата стойност на кредита за кредитополучателя, изразена като годишен процент от сумата на предоставения кредит (Директива 87/102/ЕИО за потребителския кредит, изменена и допълнена с Директива 90/88/ЕИО и Директива 98/7/ЕО).

*Годишният процент на разходите* включва всички лихвени плащания по кредита, както и всички такси, комисиони и други разходи за сметка на клиента, извършването на които е условие за отпускането на кредита. Изчислява се само за *кредити за потребление* и за *жилищни кредити*.

**Лихвената статистика представя информация за лихвени проценти и обеми по нов бизнес и по салда**

- *Нов бизнес* – всяко ново споразумение между клиента и отчетната единица. Нови споразумения са договори, които за първи път определят лихвения процент, сроковете и условията по депозита или кредита. Ново споразумение е и всяко предоговаряне на лихвения процент, сроковете и/или други условия по вече съществуващ договор, когато възможността за такова предоговаряне не е заложена в него, както и предоговаряне на срок с активното участие на клиента.
- *Салда* – всички задължения на отчетните единици към техните клиенти по депозити, както и всички вземания на отчетните единици по кредити (с изключение на тези, които са класифицирани като „необслужвани експозиции“, „загуба“ и „преструктурирани експозиции“ по смисъла на Наредба № 9 на БНБ).

**Разбивка по сектори**

Лихвената статистика обхваща сектори *нефинансови предприятия* и *домакинства и НТООД,* резиденти на територията на Република България.

**Разбивка по инструменти**

- *Овърнайт депозити* – депозити, които нямат определен срок и могат незабавно да бъдат изплатени в наличност или суми по тях да бъдат преведени въз основа на банково нареждане или чек без ограничения или санкции. Тук се включват и депозитите до един ден. (За този инструмент лихвените проценти и обемите по нов бизнес и по салда съвпадат).
- *Депозити с договорен матуритет* – депозити, които не са незабавно на разположение, тъй като имат договорен срок или други ограничения при ползването им. Тези депозити не могат да се използват за извършване на плащания и не са конвертируеми в пари в брой без ограничение или санкция. Включват се срочните депозити и други депозити, които имат посочените характеристики (гаранционни депозити; обезпечения; набирателни, ликвидационни сметки и др.).
- *Кредити* – вземания на отчетните единици от кредитополучателите по главници при дадени назаем средства, включително такива вземания, прехвърлени им от трети лица. В обхвата на лихвената статистика не попадат кредити, които са класифицирани като „необслужвани експозиции“, „загуба“ и „преструктурирани експозиции“ по смисъла на Наредба № 9 на БНБ. Кредитите са разделени на две подкатегории: *овърдрафт* и *кредити, различни от овърдрафт*[22]. (За *овърдрафт* лихвените проценти и обемите по нов бизнес и по салда съвпадат).

**Валута** – български левове

**Разбивка по цел на използване** (само за сектор *домакинства и НТООД*).

- *Кредити за потребление* – кредити, предоставени за покупка на стоки и услуги, употребявани лично от домакинствата.
- *Жилищни кредити* – кредити, предоставени на домакинствата с цел инвестиране в жилища за собствено ползване или наем, включително за строителство и за подобрения на жилища.
- *Други кредити* – всички останали видове кредити, предоставени на домакинствата, включително кредити за обучение и лечение. В показателя се включват всички кредити с търговска или производствена цел, както и кредитите за *НТООД*.

**Разбивка по договорен размер на кредита** (само за сектор *нефинансови предприятия*)

- *Кредити с размер до левовата равностойност на 1 млн. евро* (границата от 1 млн. евро се отнася за всеки отделен кредит).
- *Кредити с размер над левовата равностойност на 1 млн. евро* (границата от 1 млн. евро се отнася за всеки отделен кредит).

[22] Вземанията на отчетните единици по репо сделки се включват в показател *кредити, различни от овърдрафт*.

**Разбивка по договорен срок**

- *Оригинален матуритет* – първоначално определен срок, преди изтичането на който кредитът не може да бъде погасен, а депозитът изплатен, без да бъде наложена санкция.
- *Период на първоначално фиксиране на лихвения процент* – периодът от време, през който лихвеният процент, определен в договора за кредит, не може да се променя.

**Отчетен период**

Отчетният период е един календарен месец. За целите на лихвената статистика по *салда* се предоставя информация към последния календарен ден на отчетния месец. Информацията по *нов бизнес* обхваща всички нови споразумения, договорени през отчетния месец.

**Източник на данни**

Отчетни единици са всички банки в Република България, в т.ч. клоновете на чуждестранни банки.

## II. МЕЖДУБАНКОВ ПАЗАР

**Обхват**

- *Основен лихвен процент* (ОЛП) – ОЛП за текущия месец е равен на средната аритметична величина от стойностите на индекса ЛЕОНИА за работните дни на предходния календарен месец.

Индекси на междубанковия пазар:

– *ЛЕОНИА (LEONIA: LEv OverNight Interest Average)* - лихвен процент по реални сделки с необезпечени овърнайт депозити в левове, предоставени на българския междубанков пазар;
– *СОФИБОР (SOFIBOR: SOFia Interbank Offered Rate)* - фиксинг на котировките на необезпечени депозити в левове, предлагани на българския междубанков пазар. Той се изготвя за набор от срочности всеки работен ден като средна величина от котировките „продава“, подадени от представителна група банки;
– *EONIA (Euro OverNight Index Average)* и *EURIBOR (EURo InterBank Offered Rate)*.

**Обработка на данните**

- Месечните стойности на индексите са изчислени като средноаритметични от дневните стойности.

**Отчетен период**

Отчетният период е един календарен месец.

**Източници на данни**

- Дирекция „Банкова политика“ на БНБ (www.bnb.bg/*Финансови пазари*) – за *ОЛП*, *ЛЕОНИА* и *СОФИБОР*.
- ЕЦБ (www.ecb.int) – за индексите *EONIA* и *EURIBOR*.

## III. ДОХОДНОСТ НА ДЪРЖАВНИ ЦЕННИ КНИЖА. ДЪЛГОСРОЧЕН ЛИХВЕН ПРОЦЕНТ ЗА ОЦЕНКА НА СТЕПЕНТА НА КОНВЕРГЕНЦИЯ

**Обхват**

- *Доходност, постигната на вторичния пазар* при сделки с лихвоносни държавни ценни книжа (ДЦК).
- *Дългосрочен лихвен процент за оценка на степента на конвергенция (ДЛП)* – определя се на база доходността до падеж на вторичния пазар по дългосрочна ценна книга (бенчмарк), емитирана от Министерството на финансите (сектор *централно държавно управление*) и деноминирана в национална валута. ДЛП се изчислява в съответствие с изискванията на Европейската централна банка. Допълнителна информация за ДЛП е публикувана на интернет страницата на БНБ (*Статистика/Парична и лихвена статистика/Лихвена статистика/Дългосрочен лихвен процент за оценка на степента на конвергенция*).

**Обработка на данните**

- Постигнатата доходност по ДЦК е среднопретеглена ефективна доходност от индивидуалните сделки между първичните дилъри на ДЦК през отчетния период.
- Месечната стойност на ДЛП е средноаритметична от дневните му стойности.

**Отчетен период**

Отчетният период е един календарен месец.

**Източник на данни**

Управление „Фискални услуги“ (www.bnb.bg/*Фискален агент*) – за доходността на ДЦК.

**IV. РАЗПРОСТРАНЕНИЕ НА ИНФОРМАЦИЯТА**

Българската народна банка публикува на интернет страницата си пълен комплект от таблици с данни за лихвената статистика в база данни, организирана в динамични редове (www.bnb.bg/*Статистика/Парична и лихвена статистика/Лихвена статистика/Лихвена статистика*).

Таблици с избрани показатели, представителни за лихвената статистика, се публикуват в електронното издание „Лихвена статистика“, в отчетите за първото полугодие и в годишните отчети на Българската народна банка.

Данните се предоставят едновременно на всички потребители.

**V. КОНТАКТИ**

За въпроси по методологията, прилагана от Българската народна банка или относно публикуваните данни, можете да се обръщате към: Даниела Добрева, началник отдел „Парична и банкова статистика“ (dobreva.d@bnbank.org), или на адрес: mbstatistics@bnbank.org, или по пощата на следния адрес:

Българска народна банка
Дирекция „Статистика“
Отдел „Парична и банкова статистика“
Пл. „Княз Александър I“ № 1
1000 София, България

# 2 Външен сектор

Информацията за външния сектор обхваща четири основни категории:
а) платежен баланс;
б) търговия със стоки;
в) дългови индикатори;
г) валутни курсове.

**Платежен баланс[23]**

Българската народна банка съставя и отчита платежния баланс на страната на основание чл. 42 от Закона за Българската народна банка (обн., ДВ, бр. 46 от 10.VI.1997 г., изм., ДВ, бр. 59 от 2006 г.). Информацията за нуждите на статистиката на платежния баланс се събира на основание на чл. 42 от Закона за БНБ и чл. 710 на Валутния закон (обн., ДВ, бр. 83 от 21.IX.1999 г., изм. и доп., бр. 60 от 2003 г.) и се обработва от отдел „Платежен баланс и външен дълг“ към дирекция „Статистика“ на БНБ при запазване на нейната пълна конфиденциалност. Българската народна банка изготвя и публикува както аналитичното, така и стандартното представяне на платежния баланс в съответствие с петото издание на *Ръководството по платежен баланс* (МВФ, 1993) и с *Ръководните правила на Европейската централна банка*[24].

Методологията за отчитане на платежния баланс е концептуално свързана с тази на *Системата на националните сметки (СНС)*. Статиите на платежния баланс кореспондират в голяма степен със съответните елементи на сметка *Останал свят* от СНС.

Съществува тясна взаимовръзка и между *Международната инвестиционна позиция* и платежния баланс. Финансовата сметка на платежния баланс представя трансакциите (потоци) на една икономика, свързани с външните ѝ финансови активи и пасиви, които се отразяват върху размера на притежаваните външни финансови активи и пасиви, отчитани в международната инвестиционна позиция.

**I. Счетоводни принципи и стандарти**

Основното правило, прилагано при съставянето на платежния баланс на България, е прилагането на *двойното счетоводно записване*. Като **кредит, с положителен знак**, се записват: износ на стоки

[23] Актуализирани методологически бележки към 15 март 2010 г.

[24] *Guideline of The European Central Bank on the Statistical Reporting Requirements of The European Central Bank in the Field of Balance of Payments Statistics, The International Reserves Template and International Investment Position Statistics* (ECB/2004/15).

и услуги, получен и начислен доход, компенсиращи записи за безвъзмездно получени реални и финансови ресурси (трансфери), увеличение на финансовите пасиви и намаление на финансовите активи. Като **дебит, с отрицателен знак**, се записват: внос на стоки и услуги, платен и начислен доход, компенсиращи записи на безвъзмездно предоставени реални и финансови ресурси, увеличение на финансовите активи и намаление на финансовите пасиви.

*Времето на записване* на операциите в платежния баланс е моментът на смяна на собствеността.

*Оценяването на трансакциите* се извършва на базата на пазарните цени. Ако пазарните цени на трансакциите не са известни, като приближение за тях се използват средни пазарни цени.

*Промените в стойността* на притежаваните активи или пасиви към чужбина, които се дължат на валутнокурсови и преоценъчни разлики, не се отразяват в платежния баланс.

Платежният баланс на България се отчита в евро и в левове. Преизчисляването в съответната валута се извършва чрез валутния курс към момента на трансакцията. Ако той не е известен или е неприложим по други практически причини, се използва средният за отчетния период валутен курс.

**II. Компоненти на платежния баланс**

Компонентите на платежния баланс се съставят посредством *Системата за отчитане на международните трансакции* (СОМТ), която включва: 1) отчети на банките, и 2) отчети на предприятията, които имат банкови сметки в чужбина (относно международните операции на резидентите). Тези отчети обхващат всички компоненти на таблицата на платежния баланс. От 1 януари 2010 г. прагът, над който банките имат задължение да предоставят информация за целите на статистиката на платежния баланс, бе увеличен от 25 000 лв. на 100 000 лв. Информацията по определени компоненти на платежния баланс, събирана чрез СОМТ, се замества с данни от други източници: 1) данни за вноса и износа на стоки, предоставяни от НСИ, 2) оценки на БНБ за статиите *Пътувания*, *Пътнически транспорт*, *Компенсация на наетите*, *кредит* и *Парични преводи от българи, живеещи постоянно в чужбина, кредит,* 3) проучване сред предприятията с преки чуждестранни инвестиции и отчети на предприятията с преки инвестиции в чужбина, 4) отчети на банки, други небанкови финансови институции, застрахователни компании и пенсионни фондове за статия *Портфейлни инвестиции, активи*, 5) данни на Централния депозитар АД за статия *Портфейлни инвестиции, пасиви*, 6) отчети от други институции, 7) отчети на предприятия, получили (предоставили) финансови кредити от (на) нерезиденти, и 8) отчети на предприятия по други задължения и вземания (различни от финансови кредити) към нерезиденти.

В аналитичното представяне компонентите на платежния баланс са класифицирани в следните основни категории:

**А. Текуща сметка**

Текущата сметка обхваща получаването и предоставянето на ***стоки и услуги***, ***доход*** и ***текущи трансфери*** между страната и останалия свят. Потоците, записани в кредитната страна, представляват тази част от брутния вътрешен продукт, предоставени на останалия свят (износ на стоки и услуги), както и предоставянето на фактори на производство, изразени чрез получен (или който следва да бъде получен) доход – компенсации на наетите и инвестиционен доход (лихви, дивиденти и др.). Включват се също така и компенсиращи записи за безвъзмездно получени реални и финансови ресурси (трансфери).

Потоците в дебитната страна представляват брутният продукт, създаден в останалата част на света и придобит от националната икономика (внос на стоки и услуги), както и придобиването на фактори на производство, изразени чрез платен (или който следва да се плати) доход. Включват се също така и компенсиращи записи за безвъзмездно предоставени реални и финансови ресурси.

• Статията *Стоки* в текущата сметка на платежния баланс обхваща преносими стоки, за които е налице смяна на собствеността между резиденти и нерезиденти. Данните за вноса и износа *FOB* (*Free on board*) са базирани на митнически декларации, като кодовете, използвани в тях, са по *Хармонизираната система за описание и кодиране на стоките* на Световната митническа организация, въведена през 1988 г. и допълнена през 1992 г. Считано с данните за януари 2006 г. Българската народна банка и Националният статистически институт съвместно прилагат разработената от тях методология за оценка на вноса по цени *FOB* и на приходите и разходите за товарен транспорт.[25] Методологията се базира на анализ на съотношенията *CIF/FOB* при вноса на стоки в зависимост от различните видове доставки по вноса, както и от използвания транспорт и националност на превозвача.

[25] Данните за 2002–2005 г. са базирани на тази методология за оценка на вноса по цени FOB и на приходите и разходите за товарен транспорт.

При представяне на географското разпределение на данните за износа и вноса в платежния баланс на страната се следват следните правила:

Съгласно европейските регламенти, при търговия със страни – членки на ЕС:

- при пристигания страната партньор е държава-членка, от която стоките се изпращат за България.
- при изпращания страната партньор е държава-членка, за която се изпращат стоките.

При данните за търговията със страни извън ЕС:

- при внос страната партньор е тази, която е произвела стоката, наречена „страна на произход“.
- при износ страната партньор е тази, която ще потребява стоките, наречена „страна на потребление“.

*Източници:* Източник на данните от началото на 2003 г. до края на 2006 г. бе Агенция „Митници“, а за предишни години – „Информационно обслужване“ АД (дирекция ИИЦ). Българската народна банка и НСИ получаваха данните за вноса и износа, допълваха ги с друга информация и допълнително ги обработваха. С въвеждането на системата *Интрастат* (въведена със Закона за статистика на вътрешнообщностната търговия със стоки, ДВ, бр. 51 от 2006 г.) с данните за януари 2007 г. настъпиха промени в начина на отчитане на външната търговия на България с останалите държави – членки на ЕС.

Прилагането на системата Интрастат доведе до промяна на сроковете за получаване и обработка на данните. Информация за износа (изпращания) и вноса (пристигания) на стоки се предоставят от Интрастат-операторите (фирмите, задължени да предоставят информация) на Националната агенция по приходите в срок до 10 дни след изтичането на отчетния месец. Тези данни се изпращат на Националния статистически институт за последваща обработка. Той следва да предоставя на Евростат обобщени месечни данни (без детайли по държави и стоки) в срок до 42 дни след изтичането на отчетния месец. Подробните данни за изпращанията и пристиганията на стоки се предоставят на Евростат в срок до 70 дни след края на отчетния месец.

БНБ получава от НСИ обобщени данни (без детайли по държави и стоки) за стокооборота на страната с другите държави – членки на ЕС, в срок до 35 дни след изтичането на отчетния месец и към тези данни се добавят данните на Агенция „Митници“ за търговията с трети страни. Поради това с публикуването на отчета на платежния баланс за отчетния месец са публикувани само обобщени данни за вноса и износа на стоки. Детайлни данни за изпращанията и пристиганията на стоки БНБ получава от НСИ в срок до 60 дни след изтичането на отчетния месец.

В резултат на тази промени графикът за отчитане на данните за външната търговия от БНБ е следният:

- Предварителни обобщени данни (без детайли по държави и стоки) за отчетния месец се публикуват в срок до 42 дни след изтичане на отчетния месец в таблицата за платежния баланс.
- Предварителни подробни данни (с детайли по държави и стоки) за отчетния месец се предоставят на потребителите в срок не по-рано от 73 дни след изтичане на месеца.
- Частта „Външната търговия на България“ от материала „Платежен баланс на България“ се подготвя тримесечно, в срок не по-рано от 73 дни след края на тримесечието.

Поддържаните серии от данни за вноса и износа на страната на интернет страницата на БНБ се обновяват в срок не по-рано от 73 дни след изтичане на отчетния месец.

БНБ и НСИ взаимно съгласуват данните за вноса и износа, преди да ги публикуват.

• Статията *Услуги* обхваща *транспортни, туристически* и *други услуги*.

Българската народна банка извлича данните за *товарния транспорт* от данните за външната търговия и за *пътническия транспорт* от данните за туризма на базата на оценки.

От януари 2006 г. БНБ въведе нова методология за оценка на приходите и разходите за товарен транспорт. Приходите от товарен транспорт се формират от оценката на приходите на местни превозвачи, свързани с износа на стоки от страната. Разходите се калкулират като оценка на разходите, направени от местни лица, в полза на чуждестранни превозвачи, свързани с вноса на стоки в страната. Приходите и разходите се оценяват по типове транспорт и националност на превозвача. С въвеждането на системата Интрастат от януари 2007 г. настъпиха промени и в начина на оценяване на приходите и разходите от товарен транспорт на България с останалите държави – членки на ЕС. Поради по-дългия срок за получаване от НСИ на подробни данни за търговията на България с останалите държави – членки на ЕС, към датата на публикуване на първоначалния отчет за платежния баланс за съответния месец (42 дни след края на отчетния период) предварителната оценка за

приходите и разходите от товарен транспорт е изчислена въз основа на данните от предходни години. Тези оценки подлежат на ревизия след получаване на предварителните подробни данни (с детайли по държави и стоки) за търговията с останалите държави – членки на ЕС, за отчетния месец.

Статия *Пътувания* обхваща стоки и услуги, включително тези, свързани със здравни и образователни услуги, предоставени на туристи, пътуващи служебно или лично. До края на 2006 г. данните за туризма се базират на данни от Министерството на вътрешните работи относно броя на туристите, пресекли границата, както и на оценки на разходите, извършени от един турист на база на методология за оценяване на приходите и разходите от туристически услуги – *Методология за оценка на приходите и разходите от пътувания и туризъм в платежния баланс на България* (Българска народна банка, Министерство на търговията и туризма, 18 ноември 1999 г.).

От началото на 2007 г. данните за броя на чуждестранните граждани, посетили страната, се базират на информация от НСГП и дооценки на НСИ. С данните за януари 2010 г. БНБ въведе нова методология за оценка на приходите и разходите за пътувания и пътнически транспорт. Най-общо моделът за оценка на статия *Пътувания* се базира на произведението на броя на презграничните пътувания по размера на направените разходите за едно пътуване от съответния тип (за по-подробна информация виж *Методология за оценка на статии „Пътувания“, „Пътнически транспорт“ и „Компенсация на наетите – кредит“ на платежния баланс на България* (Българска народна банка, март 2010 г.). Оценките за броя и структурата на презграничните пътувания се базират на данни от Министерството на вътрешните работи относно броя на пресичанията на държавната граница и дооценки на Националният статистически институт. Оценките на размера на разходите, направени по време на едно пътуване, са построени в резултат на данните, събрани от проведеното от БНБ *Проучване на границата сред пътуващите български и чуждестранни граждани (юли 2007 – август 2008 г.)*. С публикуването на данните за януари 2010 г. бяха ревизирани данните за периода 2007–2009 г.

Статията *Други услуги* обхваща постъпленията и плащанията по всички останали категории услуги, различни от тези, свързани с транспорт или пътувания (съобщителни, строително-монтажни, финансови, застрахователни, лизингови, в областта на науката, културата и спорта и др.).

*Източници* на информация по тази статия са отчетите на банките и на фирмите, които предоставят информация за сметките си в чужбина, както и оценки на БНБ за постъпления и плащания под прага от 100 000 лв. След получаване на данни от проучване сред предприятията, извършващи внос и износ на други услуги, данните подлежат на ревизия.

• Статията *Доход* включва две категории: 1) *компенсации на наетите,* и 2) *инвестиционен доход*. *Компенсациите на наетите* обхващат надници, заплати и други плащания към нерезиденти, работещи в страната, или получени от резидентите, работещи в чужбина. Компенсациите на наетите обхващат и доход, реализиран в резултат от неофициална заетост. За периода от април 2001 г. до декември 2006 г. БНБ оценява този поток съгласно *Методологията за оценка на потоците, дължащи се на неофициална заетост*, 14 март 2006 г.[26] С данните за януари 2010 г. бе въведена нова методология за оценка на кредитната страна на статия Компенсациите на наетите (виж *Методология за оценка на статии „Пътувания“, „Пътнически транспорт“ и „Компенсация на наетите – кредит“ на платежния баланс на България* (Българска народна банка, март 2010 г.). С публикуването на данните за януари 2010 г. бяха ревизирани данните за периода 2007–2009 г.

Инвестиционният доход покрива постъпления и плащания на доход, свързан с външни финансови активи и пасиви – по преки инвестиции (дивиденти и реинвестирана печалба), портфейлни инвестиции, други инвестиции и по резервни активи.

*Главните източници* на информация по статия *Доход* са отчетите на банките, другите небанкови финансови институции, застрахователните компании и пенсионните фондове, нефинансовите предприятия, Министерството на финансите и Българската народна банка.

• *Трансфери* са всички реални ресурси и финансови средства, предоставени безвъзмездно от една икономика на друга. *Текущите трансфери* засягат пряко нивото на разполагаемия доход на една икономика и потреблението на стоки и услуги. В този смисъл текущите трансфери намаляват дохода и потребителските възможности на страната донор и увеличават дохода и потребителските възможности на страната получател. В *Текущи трансфери* се включват постъпилите средства по предприсъединителните и присъединителните фондове на Европейския съюз, парични преводи от частни лица, както и дарения, помощи, наследство, печалби от лотарии, пенсии, данъци, вноски за социални осигуровки и др. С данните за януари 2010 г. БНБ въведе нова *Методология за оцен-*

[26] Данните от април 2001 г. са базирани на тази методология.

*ка на статия „Парични преводи от българи, живеещи постоянно в чужбина*“. Статията *Парични преводи от българи, живеещи постоянно в чужбина* е подстатия на статията *Текущи трансфери, кредит* в текущата сметка на платежния баланс и е балансираща статия за безвъзмездно получени ресурси в брой или в натура.

Въвеждането на новата методология за отчитане на тези потоци се налага основно поради промяна в официалния праг на отчитане на банките и поради необходимост от обхващане на трансферите, извършени не само по официален път, но и по неофициални канали.

Оценките на емигрантските преводи се базират на умножението на броя български емигранти, превеждащи пари към техни близки, по сума на средния трансфер. Тези изчисления се правят съответно за официалния и неофициалния канал на трансфериране. Сумирането на средствата, трансферирани по двата канала, представлява общата сума на преводите от български емигранти.

Данните за броя на българските емигранти се базират на информация от Държавната агенция за българите в чужбина, българските посолства в чужбина и данни на Евростат. Данните за процента на български емигранти, трансфериращи към техни близки в страната, за дела на трансфериращи по официален канал и неофициален канал и за средния трансфер за всеки от трансферните канали се базират на данни от *Проучване на границата сред пътуващите български и чуждестранни граждани (август 2007 – юли 2008 г.),* проведено от БНБ чрез външен изпълнител. С публикуването на данните за януари 2010 г. бяха ревизирани данните за периода 2007–2009 г.

*Източници:* Оценки на Българската народна банка, данни за текущите трансфери от Министерството на финансите, Българския червен кръст, Агенцията за чуждестранна помощ и от системата за отчитане на информацията от банките за преводите и плащанията между местни и чуждестранни лица.

**Б. Капиталова сметка**

*Капиталовата сметка* включва две категории: 1) *капиталови трансфери,* и 2) *придобиване или предоставяне на нематериални, нефинансови активи*. Когато са в натура, капиталовите трансфери включват: 1) прехвърляне на собственост на основни средства, или 2) безвъзмездно опрощаване на пасив от страна на кредитора. Когато е налице плащане, един трансфер е *капиталов,* когато е свързан със или зависим от придобиване или предоставяне на основни средства (например инвестиционни субсидии).

*Източници:* Българската народна банка получава данни за капиталовата сметка от Министерството на финансите (за капиталови трансфери от фондовете от Европейския съюз), тримесечните отчети на предприятията от нефинансовия сектор, месечните отчети на нотариусите и др.

**В. Финансова сметка**

*Финансовата сметка* обхваща всички трансакции (реално извършени и начислени) във външните финансови активи и пасиви на една икономика. Външните активи и пасиви са класифицирани основно според типа на инвестицията. *Финансовата сметка* включва: 1) *преки инвестиции*, 2) *портфейлни инвестиции*, и 3) *други инвестиции*.

• *Преки инвестиции* включва преки инвестиции в чужбина, преки инвестиции в страната и сливания и придобивания. *Пряка инвестиция* е категория в международните инвестиции, при която резидент на една икономика – пряк инвеститор, придобива дълготраен интерес (поне 10% от дяловия капитал или правото на глас) в предприятие, намиращо се в друга икономика – пряко инвестиционно предприятие. Пряката инвестиция включва както първоначалната трансакция, чрез която се установява отношението между прекия инвеститор и прякото инвестиционно предприятие, така и всички последващи трансакции между тях. Трансакциите могат да касаят промяна в участието на прекия инвеститор в капитала на инвестиционното предприятие, промяна във вътрешнофирмената задлъжнялост, както и дела на прекия инвеститор в неразпределената печалба/загуба на предприятието за отчетния период. Преките инвестиции в чужбина се отчитат като актив, преките инвестиции в България – като пасив.

В подстатията *Сливания и придобивания* се отразяват всички сделки по сливания и придобивания, с цел да се елиминира тяхното влияние върху отчитаните данни за преките инвестиции в страната. Международната практика показва, че извършването на такива трансакции като цяло не води до увеличаване на производствените мощности и на заетостта, както и че направените изводи от анализа на данните за преките инвестиции, в които са включени данните за сделки по сливане и придобиване, могат да бъдат неточни относно размера на инвестициите, тяхната динамика, отраслова и географска структура.[27]

[27] Виж *European Central Bank, Eurostat, Foreign Direct Investment Task Force Report, March 2004*, параграф 332.

*Източници:* Българската народна банка получава месечни данни за преките инвестиции в страната от Агенцията за приватизация, Централния депозитар и от системата за отчитане на информацията от банките за преводите и плащанията между местни и чуждестранни лица, нотариусите и службите по вписванията; тримесечни данни – от Комисията за финансов надзор, от предприятията с чуждестранно участие, Националния статистически институт, от управление „Банков надзор" на БНБ, от застрахователните и пенсионноосигурителните дружества; годишни данни – от НСИ за размера на чуждестранните инвестиции в предприятията от нефинансовия сектор.

За преките инвестиции в чужбина Българската народна банка използва информация от формите за декларираме в БНБ на преките инвестиции, от тримесечните отчети на предприятия от нефинансовия сектор и от системата за отчитане на информацията от банките за статистиката на платежния баланс.

• *Портфейлни инвестиции* включва портфейлни инвестиции – активи, и портфейлни инвестиции – пасиви.

*Портфейлните инвестиции* са вложения в акции, когато техният размер не надвишава 10% от дяловия/акционерния капитал на дружеството, вложения в облигации, бонове, инструменти на паричния пазар или други търгуеми ценни книжа.

*Главните източници* на информация за статия *Портфейлни инвестиции, пасиви* са от Министерството на финансите, Българската народна банка, банките, предприятията, притежаващи сметки в чужбина, и Централния депозитар.

Данни относно активите на страната под формата на портфейлни инвестиции се предоставят от банките (по отношение на портфейлни инвестиции както за тяхна сметка, така и за сметка на техни клиенти), другите финансови институции, застрахователните компании и пенсионните фондове, БНБ и от Министерството на финансите.

• *Други инвестиции* включва търговски кредити, заеми, валутни депозити и други активи и пасиви.

В платежния баланс под *търговски кредит* се разбират вземания между партньори по търговска сделка, които не са секюритизирани с търгуеми ценни книжа.

Основен източник на информация за търговските кредити са тримесечните отчети на местните лица за техните вземания от и задължения към чуждестранни лица.

Статия *Заеми* включва получени и изплатени главници по дългосрочни и краткосрочни заеми между резидент и нерезидент, които заеми не са секюритизирани с търгуеми ценни книжа. От статия *Заеми, пасиви* се изключват трансакциите, свързани с получаване или погасяване на главници по кредити, отпуснати от МВФ, както и получаването на главници по заеми, отпуснати в подкрепа на платежния баланс. Последните се записват в съответните статии на *група Д. Резерви и друго финансиране*.

Данните за заемите се съставят на базата на информация, предоставяна от Министерството на финансите, БНБ, банките и директно от предприятията, предоставили/получили кредити към/от чужбина. Поради това, че последните се отчитат тримесечно пред БНБ, месечните данни по статията *Заеми*, *други сектори* (актив/пасив) се ревизират всяко тримесечие.

Статията *Валута и депозити* представя в актива си измененията във валутните депозити на резиденти в чужбина, а в пасива си – измененията в задълженията на банките, опериращи на територията на България, към нерезиденти в местна и чужда валута. Съгласно основните принципи, залегнали в *Ръководството по платежен баланс* (МВФ, 1993), при отчитане на промените във валутните депозити Българската народна банка елиминира промените в тях, дължащи се на валутнокурсови разлики.

Статиите *Други активи* и *Други пасиви* включват осъществените трансакции по разни разчети, непокрити в останалите категории и натрупаните просрочия на дълг.

**Г. Грешки и пропуски (нето)**

*Грешки и пропуски (нето)* е компенсаторна статия. Тя съществува в представянето на платежния баланс, защото системата за набиране на данни, която Българската народна банка използва, не е затворена, а представлява комбинация от различни източници на информация. За разлика от други статистически отчети като например паричната статистика, набирането на информацията, необходима за съставяне на платежния баланс, не може да се ограничи само до използването на счетоводните отчети на банките като единствен източник на данни.

Колебанията в *Грешки и пропуски (нето)* както в знака, така и в размера, се дължат главно на: 1) ревизии на данните за вноса и износа, 2) усъвършенстване на методологията за компилиране на

отделните статии на платежния баланс, и 3) съществуването на обективни ограничения при събиране на информацията по отделни статии на баланса.

**Д. Резерви и друго финансиране**

• *Резервните активи* включват тези външни активи, които са на разположение и са контролирани от централната банка (правителството), и се използват за пряко финансиране на дефицити на платежния баланс. Резервните активи включват монетарното злато, специалните права на тираж, резервната позиция при МВФ, валутните активи (включващи валутни депозити и ценни книжа) и други вземания. Записванията в тази категория се отнасят до трансакциите по активите на управление „Емисионно“ на БНБ. Данните за промените в резервните активи се включват в платежния баланс, като се изчистват от промените, предизвикани от валутнокурсовите разлики и ценовата преоценка.

Тази група в аналитичното представяне на платежния баланс включва също и *Ползвани кредити от МВФ* и статията *Извънредно финансиране*. Извънредното финансиране обхваща кредитите, получени в подкрепа на платежния баланс, както и отсрочени/преструктурирани плащания и плащания на просрочия, произтичащи от проблеми с платежния баланс. В съответствие с методологията за отчитане на операциите по *извънредното финансиране* (*Ръководство по платежен баланс* на МВФ, 1993, т. 454) платените главници по кредитите, получени в подкрепа на платежния баланс, се отразяват във **Финансовата сметка,** в позицията *Други инвестиции – пасиви – Заеми – Държавно управление*.

**III. Периодичност, честота и своевременност на публикациите по платежния баланс**

Българската народна банка съставя и публикува месечно платежния баланс. Съгласно своя календар БНБ извършва публикациите в рамките на шест седмици (42 календарни дни) след изтичането на отчетния период.

**IV. Политика на ревизиране на данните**

Ревизиите на публикуваните оценки на платежния баланс са типични за много системи за набиране на данни за платежния баланс, прилагани в други страни. Те са в съответствие с *Календара на ЕЦБ за обмен на данните за платежния баланс, международната инвестиционна позиция, резервните активи в рамките на ЕСЦБ* (включващ и календар за ревизиите). С публикуването на ревизии потребителите своевременно биват информирани относно актуализираните данни по съответните статии.[28] Политиката на Българската народна банка за ревизии на данните се базира на следните принципи:

1) С данните за първия месец от всяко тримесечие се ревизират месечните данни за цялата текуща година. С данните за втория и третия месец от всяко тримесечие се ревизират данните само за предходния месец.
2) При наличие на текущи промени в резултат от събрана допълнителна информация, както и поради елиминирането на грешки, Българската народна банка своевременно информира потребителите посредством месечните прессъобщения и чрез бележките към таблицата на платежния баланс.
3) Когато се правят значителни ревизии в резултат от промени в методологията за отчитане на определени компоненти на платежния баланс или по други причини, с цел да улесни своите потребители Българската народна банка ги информира предварително за предстоящите промени.

**V. Разпространение на информацията**

Българската народна банка разпространява месечните данни за платежния баланс чрез страницата си в интернет – *www.bnb.bg*

Данните се публикуват също така и в отчетите за първото шестмесечие и годишните официални отчети на Българската народна банка. Данните се предоставят едновременно на всички потребители.

**VI. Контакти**

Въпроси по методологията, прилагана от Българската народна банка, или относно публикуваните данни по платежния баланс можете да изпращате на Емил Димитров, директор на дирекция „Статистика“, и на Лиляна Ел Хаддад, началник на отдел „Платежен баланс и външен дълг“, по елек-

[28] Годишните данни за преките чуждестранни инвестиции в страната се ревизират с 15 месеца закъснение след изтичането на отчетния период (след получаване на годишните данни на НСИ за предприятията от нефинансовия сектор).

тронната поща на адреси съответно *Dimitrov.E@bnbank.org* и *Elhaddad.L@bnbank.org* или по пощата на следния адрес:

Българска народна банка
Отдел „Платежен баланс и външен дълг“
Пл. „Княз Александър I“ № 1
1000 София

**Внос и износ**

**I. Източници на данни**

Източник на данните от началото на 2003 г. до края на 2006 г. бе Агенция „Митници“, а за предишни години „Информационно обслужване“ АД (дирекция ИИЦ). Българската народна банка и НСИ получаваха данните за вноса и износа, допълваха ги с друга информация и допълнително ги обработваха. До края на 2006 г. всички фирми, извършващи внос или износ на стоки, бяха задължени да декларират тази дейност чрез митнически декларации.

След 1 януари 2007 г. фирмите, извършващи стокообмен с държавите – членки на ЕС, се отчитат по системата Интрастат (въведена със Закона за статистика на вътрешнообщностната търговия със стоки, ДВ, бр. 51 от 2006 г.). Съгласно закона фирмите, които имат оборот над определения от НСИ праг за декларираме, подават Интрастат-декларации пред Националната агенция по приходите. Агенцията следва да извършва контрол на обхвата на задължените лица, да следи за изпълнение на задълженията им по системата Интрастат, както и да контролира достоверността на предоставяните данни. Данните от Интрастат-декларациите се изпращат на НСИ за последваща обработка.

Вносът и износът с трети страни (извън ЕС), както и движението на стоки в ЕС, осъществявано под митнически контрол, продължават да се отчитат чрез митнически декларации, като Агенция „Митници“ предоставя данните за обработка на НСИ. Институтът обединява тези данни с информацията по системата Интрастат, обработва ги и след извършване на допълнителни оценки предоставя данните на потребителите, в т.ч. и на Българската народна банка.

**II. Срокове за получаване на данните**

БНБ получава от НСИ обобщени данни (без детайли по държави и стоки) за стокооборота на страната с другите държави – членки на ЕС, в срок до 35 дни след изтичането на отчетния месец. Детайлни данни за изпращанията и пристиганията на стоки БНБ получава от НСИ в срок до 60 дни след изтичането на отчетния месец. Данните за търговията с трети страни се получават от НСИ до 29-о число на месеца, следващ отчетния.

**III. Основни принципи на отчитане**

Износът се отчита по цени *FOB*, а вносът – по цени *CIF*, като за нуждите на платежния баланс вносът се преизчислява по цени *FOB*. Използваната система за кодиране на стоките се базира на *Хармонизираната система за описание и кодиране на стоките* на Световната митническа организация, въведена през 1988 г. и допълнена през 1992 г.

В съответствие със съвместната методология на БНБ и НСИ от 1999 г. вносът и износът се отчитат по системата на *Специална търговия*, като моментът на регистрация на трансакциите е моментът (датата) на оформяне на митническите декларации или месецът, през който са извършени вътрешнообщностните изпращания или пристигания по системата Интрастат. Критериите за описание на страните партньори са, както следва: *внос* – по страна на произход на стоките, *износ* – по страна на получател на стоката, т.е. последната известна страна, където стоката трябва да бъде доставена. С цел съпоставимост на поддържаните от БНБ статистически редове за вноса и износа по *Основни търговски партньори и региони* тези критерии са приложени от БНБ и за данните след 1 януари 2007 г.

Съгласно съвместната методология, преди да публикуват данни за вноса и износа, БНБ и НСИ взаимно съгласуват данните за общия размер на вноса и износа и търговското салдо.

**IV. Видове таблици за вноса и износа**

**А. Начин на използване**

За целите на икономическия анализ БНБ публикува таблиците *Начин на използване*. Основата за тяхното конструиране са 4-значните кодове по *Хармонизираната система за описание и кодиране на стоките*, групирани от гледна точка на предназначението и крайното използване на съответната стока. Основни принципи при разпределянето на стоките в съответните групи са: от една

страна, целта на тяхното използване, и от друга, степента на преработката им. Таблиците са месечни, тримесечни и годишни.

**Б. Основни търговски партньори и региони**

В таблиците *Основни търговски партньори и региони* са включени само по-важните държави и региони за износа (вноса) на страната. Разделението на държави – членки на Европейския съюз, на групите „Европейски съюз – 15“ и „ЕС – нови държави-членки“ е в съответствие с практиката и изискванията на Евростат и ЕЦБ. Таблиците са месечни, тримесечни и годишни.

**В. Основни търговски региони по начин на използване**

Таблиците *Основни търговски партньори по начин на използване* представят разрез на вноса и износа на страната по географски признак и по групи стоки. Таблиците са тримесечни и годишни.

**Г. Валутна структура на вноса и износа**

В таблиците *Валутна структура на вноса и износа* са показани относителните дялове на различните валути в трансакциите по вноса и износа. Таблиците са тримесечни и годишни.

Във всички публикувани таблици износът е отчетен по цени *FOB*, а вносът по цени *CIF*.

**V. Разпространение на информацията**

Българската народна банка разпространява данните за вноса и износа на България чрез страницата си в интернет – *http://www.bnb.bg*. Данни за външната търговия на страната се включват в отчетите за първото шестмесечие и годишните официални отчети на Българската народна банка.

На страницата на БНБ в интернет са представени статистически редове за вноса и износа по *Начин на използване* и по *Основни търговски партньори и региони* от 1995 г. За тези серии съществува възможност за търсене по определен период (месец, тримесечие, година) и по група стоки (търговски партньори). Отделно за същия период са публикувани и тримесечни и годишни таблици *Основни търговски региони по начин на използване* и *Валутна структура на вноса и износа* (до декември 2006 г.).

**VI. Периодичност, честота и своевременност на публикациите за вноса и износа**

Поддържаните на интернет страницата на БНБ серии от данни за вноса и износа на страната се обновяват в срок не по-рано от 73 дни след изтичане на отчетния месец. В срок до шест седмици (42 дни) след края на отчетния период с публикуването на платежния баланс за отчетния месец се публикуват само обобщени данни за вноса и износа на стоки.

**VII. Политика на ревизиране на данните**

Съгласно установената практика БНБ прави месечни ревизии на данните си за последните три месеца, а тримесечно ревизира данните за всички месеци на отчетната година. В случай че получава непълни и/или некачествени данни, БНБ може да извършва и по-чести ревизии на данните за месеците на отчетната година.

**VIII. Контакти**

Допълнителна информация по методологията или публикуваните данни за външната търговия и платежния баланс можете да получите от Лиляна Ел Хаддад, началник на отдел „Платежен баланс и външен дълг“, тел. (+359 2) 9145 1439, електронен адрес *ElHaddad.L@bnbank.org*.

**Брутен външен дълг[29]**

При отчитане на брутния външен дълг на страната Българската народна банка се придържа към международните стандарти и изисквания, заложени в *Ръководството по статистика на външния дълг*, подготвено от няколко международни организации и издадено от МВФ[30], и в *Ръководството по платежен баланс*, МВФ, 5-о издание, 1993 г. Това осигурява, от една страна, международна съпоставимост на данните, а от друга – съпоставимост между информацията за външния дълг с тази на платежния баланс, на международната инвестиционна позиция и на националните сметки. Данните за брутния външен дълг са и важен източник на информация за определени статии на платежния баланс и на международната инвестиционна позиция.

Българската народна банка изготвя и разпространява месечни статистически данни за брутния външен дълг, разпределен по институционални сектори.

[29] Актуализирани методологически бележки към 24 февруари 2009 г.

[30] *External Debt Statistics: Guide for Compilers and Users, IMF, 2003 (Bank for International Settlements, The Commonwealth Secretariat, Eurostat, International Monetary Fund, Organization for Economic Co-operation and Development, The Paris Club Secretariat, The United Nations Conference on Trade and Development, the World Bank).*

Публикациите обхващат месечни данни относно: 1) размера на брутния външен дълг, 2) обслужване на брутния външен дълг, и 3) новополучените кредити и депозити. Тримесечно с данните към края на отчетното календарно тримесечие се публикува и допълнителна информация по кредитори.

**I. Счетоводни принципи и стандарти**

При изготвяне на статистическите данни по дълга БНБ се придържа към **международната дефиниция за външния дълг**: „Брутният външен дълг към даден момент представлява размерът на текущите и безусловни задължения, изискващи плащане(ия) на главница и/или лихва от дебитора в даден бъдещ момент, които се дължат на нерезиденти от резидентите на дадена икономика.“[31]

Основният критерий за включване на едно задължение към размера на външния дълг на страната е то да бъде **емитирано от резидент и да се дължи на нерезидент**[32], без значение дали е емитирано на местните или на международните финансови пазари. При трансакциите също се отчитат само сделки, осъществени между резидент и нерезидент. В таблиците за дълга БНБ отчита само размера **на реално отпуснатите, а не на договорените траншове**.

Размерът на задълженията се отчита по **номинална, а не по пазарна стойност** дори когато са налице търгуеми дългови инструменти. Брутният външен дълг на България се отчита в евро.

При съставяне на данните по дълга разделението между краткосрочен и дългосрочен дълг се базира на **оригиналния, а не на остатъчния срок до падежа**. В дългосрочния дълг се включват всички задължения с оригинален срок до падежа над 1 година, както и всички задължения по преки инвестиции[33], а в краткосрочния – тези със срок до падежа 1 година или по-малко. Към размера на краткосрочния дълг се отнасят и просрочията на дължими лихви и главници.

**II. Компоненти на брутния външен дълг**

**А. По институционални сектори**

Структурата на таблицата за размера на брутния външен дълг е в съответствие с изискванията на *Ръководството по статистика на външния дълг*, подготвено от няколко международни организации и издадено от МВФ.

При представянето на дълга основното разделение е по институционални сектори – държавно управление, централна банка, банки и други сектори. Задълженията, свързани с преки инвестиции, са публикувани на отделен ред с оглед тяхната специфика. Класификацията по институционални сектори е в съответствие с *Ръководството по платежен баланс*, МВФ, 5-о издание, 1993 г. В рамките на всеки сектор задълженията са класифицирани според срочността им краткосрочни и дългосрочни, и по видове дългови инструменти.

**Държавно управление**

Дългът на сектор *държавно управление* обхваща: 1) дълга на централното правителство, 2) дълга на местните органи на управление, 3) дълга на социалноосигурителните фондове, и 4) дълга на други институции с нестопанска цел, които се контролират и финансират от държавата. Дългът на банки и небанкови предприятия с повече от 50% държавна собственост, които функционират като предприятия със стопанска цел, или т.нар. квазикорпорации, не се включва в размера на дълга на сектор *държавно управление*, а към съответните институционални сектори – *банки* или *други сектори*. Дългът на сектор *държавно управление* е дългосрочен и е представен по видове дългови инструменти. Основните подстатии са *Облигации* и *Заеми*. В статия *Заеми* се включват всички задължения на държавно управление, които не са секюритизарани с търгуеми ценни книжа. Към този раздел се отнасят също така и кредитите, отпуснати на правителството от МВФ. В подстатия *Облигации* се отчитат задължения на правителството по емитирани от него ценни книжа на международните финансови пазари, като в тази статия се записва целият размер на емисията. Частта от емисията (брейди облигациите, еврооблигациите и глобалните облигации), притежавана от резиденти към края на отчетния период, се отчита с отрицателен знак в статия *Облигации, притежавани от резиденти*. В подстатия *Облигации* се отчитат и държавните ценни книжа, емитирани от правителството на вътрешния пазар и закупени от нерезиденти.

*Източници на данни:* Основен източник на данни е *Регистърът на държавния и държавногарантирания дълг* на Министерството на финансите (до 31.XII.2002 г. източник на данни бе *Системата за регистриране, обслужване и управление на дълга* на Министерството на финансите и на Българската народна банка). Други източници на данни са дирекция „Депозитар на държавни и га-

[31] Пак там, с. 7, параграф 2.3.

[32] За дефинициите на резидент и нерезидент виж Ръководство по платежен баланс, МВФ, 5-о издание, 1993 г., параграфи 57–58.

[33] *External Debt Statistics: Guide for Compilers and Users*..., параграфи 3.14 и 7.5.

рантирани от държавата дългове“ на БНБ, Централен депозитар АД и банките.

**Централна банка**

В този сектор в съответствие с международната методология по статистика на външния дълг се включват заемите, отпуснати на БНБ. Данните са от *Регистъра на държавния и държавногарантирания дълг* на Министерството на финансите.

**Банки**

В краткосросрочния дълг на банките се включват задълженията по краткосрочни заеми, получени от нерезиденти, депозитите на нерезиденти в местните банки, както и други пасиви към нерезиденти. В подстатия *Депозити* се включват както валутните, така и левовите депозити на нерезиденти в местни банки. При нетно нарастване на депозитите в банковата система това се отчита в таблица *Получени нови кредити и депозити*, а при нетно изтегляне на депозити – в таблицата за обслужване на външния дълг като изплащане на главница по подстатия *Депозити*. В съответствие с *Ръководството по статистика на външния дълг* в размера на външния дълг не се включват депозитите, свързани с условни задължения[34]. Дългосрочният дълг на банките включва заеми и облигации, емитирани от банките и притежавани от нерезиденти.

*Източници на данни:* Информация за размера и трансакциите по външни заеми се получава месечно пряко от банките чрез статистическа форма за техните външни задължения. Източник на данните за *Депозити* и *Други задължения* на банките е отдел „Парична и банкова статистика“ в дирекция „Статистика“ на БНБ. Източник на информацията за размера на облигационните заеми, емитирани от банките и притежавани от нерезиденти, е Централният депозитар.

**Други сектори**

Дългът на *Други сектори* обхваща външните задължения на търговските фирми от реалния сектор (включително заемите, за които има поети държавни гаранции, и заемите на фирми с преобладаващо държавно участие) и на домакинствата.

В краткосросрочния дълг на търговските фирми се включват задълженията по краткосрочни заеми, получени от нерезиденти, търговските заеми, както и други пасиви към нерезиденти. Дългосрочният дълг на търговските фирми включва заеми и облигации, емитирани от търговските фирми и притежавани от нерезиденти.

*Източници:* Информацията за финансовите заеми се събира посредством статистическата форма СПБ-4 – *Отчет за финансовите кредити между местни лица и чуждестранни лица*, която обхваща информация за размера и различните типове трансакции по кредита. Тъй като Валутният закон предвижда тримесечна отчетност на тези задължения, за първите два месеца на всяко тримесечие БНБ публикува данни за небанковите предприятия, които се базират както на предоставените от фирмите планове за погасяване на получените от тях заеми, така и на оценки. В подстатия *Търговски кредити* се отчитат съответните задължения на резиденти към нерезиденти[35]. Информацията за тези задължения се събира от БНБ посредством форма СПБ-6Б – *Отчет за задълженията на местни лица към чуждестранни лица*. Поради тримесечната отчетност по тази форма, предвидена от Валутния закон, за първите два месеца на всяко тримесечие БНБ публикува оценки за търговските кредити. Информацията за задълженията на физическите лица към нерезиденти се събира от БНБ посредством годишна форма СПБ-8 – *Отчет за вземанията и задълженията на местни физически лица*.

**Преки инвестиции: вътрешнофирмени заеми**

При представянето на брутните външни задължения според международната методология задълженията на страната, свързани с вътрешнофирмено кредитиране, са показани на отделен ред. (Задълженията във връзка с дялово участие (дялов капитал и реинвестирана печалба) с изключение на привилегировани акции, които са дългов инструмент, не се включват в концепцията на външния дълг.) Задълженията по преки инвестиции се включват в размера на дългосрочния външен дълг.

**Б. По кредитори**

В съответствие със структурата, препоръчана от *Ръководството по статистика на външния дълг*, се подготвят и тримесечни таблици за размера на брутния външен дълг по сектори на кредиторите.

---

[34] *External Debt Statistics*..., параграф 2.10.

[35] За дефиницията на търговски кредит виж Ръководство по платежен баланс, МВФ, 5-о издание, 1993, гл. XX, параграф 414, и *External Debt Statistics*..., глава 3, параграф 133.

**В. Публичен и публичногарантиран външен дълг и частен негарантиран външен дълг**

В публичния и публичногарантирания външен дълг съгласно параграфи 5.5–5.6 на *Ръководството по статистика на външния дълг* се включва дългът на сектор *държавно управление*, на сектор *централна банка*, на банките от публичния сектор, на нефинансовите предприятия от публичния сектор, както и публичногарантираният дълг на частния сектор. Частният негарантиран външен дълг обхваща дълга на банките и на нефинансовите предприятия, който не е обхванат в публичния и публичногарантирания външен дълг. Данните са месечни.

**III. Периодичност, честота и своевременност на публикациите по брутния външен дълг**

Българската народна банка съставя и публикува месечни данни за размера и обслужването на брутния външен дълг на страната, както и за новополучените кредити и депозити. Месечно се разпространяват и данни за индикаторите на външния сектор, включително и данни за индикаторите на външния дълг.

Българската народна банка публикува данните съгласно обявения календар. При необходимост от промяна на датата за публикуване банката информира потребителите минимум една седмица преди предварително определената дата.

**IV. Политика на ревизиране на данните**

Политиката на Българската народна банка за ревизиране на данните се базира на следните принципи:

1) Всяка месечна публикация включва ревизии на данните за предходните три месеца, а всяка тримесечна публикация – ревизии на месечните данни за цялата текуща година.
2) При наличие на текущи промени в резултат от събрана допълнителна информация, както и поради елиминирането на грешки Българската народна банка своевременно информира потребителите посредством месечните прессъобщения и чрез бележките към таблиците на брутния външен дълг.
3) Когато се правят значителни ревизии в резултат от промени в методологията за отчитане на определени компоненти на брутния външен дълг или по други причини, с цел да улесни своите потребители Българската народна банка информира предварително за предстоящите промени.

**V. Разпространение на информацията**

Българската народна банка публикува месечните данни за брутния външен дълг на своята страница в интернет – *www.bnb.bg*. Данните се публикуват и в отчетите за първото шестмесечие и годишните официални отчети на банката. Данните се предоставят едновременно на всички потребители.

**VI. Контакти**

Въпроси по методологията, прилагана от Българската народна банка, или относно публикуваните данни за брутния външен дълг можете да изпращате на Емил Димитров, директор на дирекция „Статистика“ и на Лиляна Ел Хаддад, началник на отдел „Платежен баланс и външен дълг“, на електронни адреси съответно *Dimitrov.E@bnbank.org* и *ElHaddad.L@bnbank.org,* или по пощата на адрес:

Българска народна банка
Отдел „Платежен баланс и външен дълг“
Пл. „Княз Александър I“ № 1
1000 София

**Международна инвестиционна позиция на България[36]**

Българската народна банка съставя и отчита международната инвестиционна позиция (МИП) на страната. Информацията за нуждите на статистиката на международната инвестиционна позиция се събира на основание на чл. 42 от Закона за БНБ (обн., ДВ, бр. 46 от 10.VI.1997 г.; изм., ДВ, бр. 59 от 2006 г.) и чл. 7–10 на Валутния закон (обн., ДВ, бр. 83 от 21.IX.1999 г., изм. и доп., бр. 59 от 2006 г.) и се обработва от отдел „Платежен баланс и външен дълг“ към дирекция „Статистика“ на БНБ при запазване на пълна конфиденциалност. Българската народна банка изготвя и публикува международната инвестиционна позиция в съответствие с петото издание на *Ръководството по платежен баланс (МВФ, 1993)* и с *Ръководните правила на Европейската централна банка*[37].

[36] Актуализирани методологически бележки към 30 декември 2008 г.

[37] *Guideline of The European Central Bank on the Statistical Reporting Requirements of The European Central Bank in the Field of Balance of Payments Statistics, The International Reserves Template and International Investment Position Statistics* (ECB/2004/15).

Международната инвестиционна позиция се съставя и публикува тримесечно.

Методологията за отчитане на международната инвестиционна позиция е концептуално свързана с тази на платежния баланс. Финансовата сметка на платежния баланс представя трансакциите (потоци) на дадена икономика (свързани с външните ѝ финансови активи и пасиви), които се отразяват върху размера на притежаваните външни финансови активи и пасиви, отчитани в международната инвестиционна позиция.

Съществува тясна взаимовръзка и между *международната инвестиционна позиция, Брутния външен дълг* и *Системата от национални сметки (СНС)*. Статиите на международната инвестиционна позиция съответстват до голяма степен на същите елементи от сметка *Останал свят* от СНС.

**I. Счетоводни принципи и стандарти**

*Времето на записване* на операциите в международната инвестиционна позиция е краят на отчетния период.

*Оценяването на позициите* се извършва на базата на пазарните цени. Ако пазарните цени на трансакциите не са известни, като приближение за тях се използват средни пазарни цени.

*Промените в стойността* на притежаваните активи или пасиви към чужбина, които се дължат на валутнокурсови и преоценъчни разлики, се отразяват в международната инвестиционна позиция.

Международната инвестиционна позиция на България се отчита в евро и в левове. Преизчисляването в съответната валута се извършва, като се прилага валутният курс към края на отчетния период.

**II. Компоненти на международната инвестиционна позиция**

Международната инвестиционна позиция представя външните финансови активи и пасиви на страната към края на определен период. Първото ниво на класификация в международната инвестиционна позиция е разделянето на *активи* и *пасиви*. Второто ниво на класификация по функционални категории е в пълно съответствие с представянето на финансовата сметка на платежния баланс. Функционалните категории *активи* и *пасиви* са: *преки инвестиции*, *портфейлни инвестиции*, *финансови деривати* и *други инвестиции*. В активите се включват и резервните активи на страната. Третото ниво на класификация е по инструменти. Инструментите, класифицирани в статиите *портфейлни инвестиции* и *други инвестиции*, са показани още и по резидентен сектор, а при *други инвестиции* се представя и матуритетът на заемите.

Компонентите на международната инвестиционна позиция са класифицирани в следните основни категории:

**А. Преки инвестиции**

*Пряка инвестиция* е категория в международните инвестиции, при която резидент на една икономика – пряк инвеститор – придобива дълготраен интерес (поне 10% от дяловия капитал или правото на глас) в предприятие, намиращо се в друга икономика – пряко инвестиционно предприятие. Пряката инвестиция включва както първоначалната трансакция, чрез която се установява отношението между прекия инвеститор и прякото инвестиционно предприятие, така и всички последващи трансакции между тях. Трансакциите могат да водят до промяна в участието на прекия инвеститор в капитала на инвестиционното предприятие, промяна във вътрешнофирмената задлъжнялост, както и в дела на прекия инвеститор в неразпределената печалба/загуба на предприятието за отчетния период. Вътрешнофирмените вземания и задължения се отчитат отделно, като се следва принципът за посоката на първоначалната трансакция.

*Източници:* Информацията за размера на преките чуждестранни инвестиции се извлича от месечни, тримесечни и годишни отчети на финансовия и нефинансовия сектор. За отделни елементи на позицията по преки инвестиции се използват наличните данни за размера им към края на всяко тримесечие. Други елементи на позицията, за които БНБ не разполага с данни за размера, се оценяват, като към размера на инвестициите от предходния период се натрупват потоците от отчетния период, отразени в платежния баланс.

За преките инвестиции в чужбина Българската народна банка използва информация от формите за декларираме в БНБ на преките инвестиции, от тримесечни отчети на предприятия от нефинансовия сектор и от месечни отчети за статистиката на платежния баланс на банките. По-късно размерът на преките инвестиции в чужбина се актуализира с данни от годишно проучване на БНБ за преките инвестиции в чужбина.

Българската народна банка получава месечни данни за преките инвестиции в страната от Централния депозитар, от отчетите за статистиката на платежния баланс на банките, от нотариусите

и Агенцията за приватизация; тримесечни данни – от управление „Банков надзор“ – отчети за капитала и доходите на банките с чуждестранно участие, от предприятия с чуждестранно участие за междуфирмените задължения и вземания и от проучването на БНБ сред основните инвестиционни предприятия от нефинансовия сектор. Размерът на дяловия капитал на предприятията от нефинансовия сектор, получен от данните за потоците в платежния баланс, се допълва или замества с данни от годишното проучване на НСИ за размера на чуждестранните инвестиции. БНБ изготвя и данни за географското и секторното разпределение на преките инвестиции в страната и чужбина.

**Б. Портфейлни инвестиции**

Размерът на статията *портфейлни инвестиции* включва активите и пасивите в акции и дългови ценни книжа на България към останалия свят. Дълговите ценни книжа се разделят на облигации (с матуритет повече от една година) и инструменти на паричния пазар (с матуритет, по-малък от една година).

*Източници:* Размерът на статията *портфейлни инвестиции – активи,* включва ценните книжа, емитирани от чуждестранни и притежавани от местни лица. Източниците за размера на *портфейлните инвестиции – активи,* на централната банка и сектор *държавно управление*, които не са част от официалните резервни активи, са дирекция „Главно счетоводство“ на БНБ и Министерството на финансите. Размерът на *портфейлните инвестиции – активи*, държани от банките, се съставя на база на месечните отчетни форми на банките (на база счетоводни данни), докато данните за активите на други сектори се докладват от инвестиционните посредници и другите финансови институции.

Размерът на статията *портфейлни инвестиции – пасиви,* включва ценните книжа, емитирани от местни лица и притежавани от чуждестранни лица. Основният източник на информация за тази статия са: 1) Централният депозитар, който предоставя месечни данни за размера на потрфейлните инвестиции по сектори, и 2) финансовите посредници – за инвестициите на местни лица в ценни книжа, емитирани от местни лица в чужбина. Министерството на финансите, БНБ и банките са основните източници на данни за инвестициите в дългови ценни книжа за секторите *централна банка* и *държавно управление*.

**В. Финансови деривати**

Активите и пасивите по статията *финансови деривати* включва дериватни финансови инструменти, като форуърди, фючърси, суапове, опции и други. Основен източник на данни за тази статия са банките.

**Г. Други инвестиции**

*Други инвестиции* включва размера на активите и пасивите по търговски кредити, заеми, валутни депозити и други активи и пасиви.

Според изискванията на петото издание на *Ръководството по платежен баланс* под търговски кредит се разбира възникване на кредитни вземания или задължения между партньори по сделки във връзка с покупко-продажба на стоки или услуги, авансови плащания и други подобни, които не са секюритизирани с търгуеми ценни книжа.

Статия *заеми* включва получени и изплатени главници по дългосрочни и краткосрочни заеми между местно и чуждестранно лице, които не са секюритизирани с търгуеми ценни книжа. Статията *валута и депозити* представя в актива си размера във валутните депозити на местни лица в чужбина, а в пасива си – размера на задълженията на банките, опериращи на територията на България, по депозити на чуждестранни лица, както и касовите наличности във валута. Статиите *други активи* и *други пасиви* включват осъществените трансакции по разни разчети, непокрити в останалите категории, включително натрупаните просрочия на дълг.

*Източници:* Основен източник на информация за търговските кредити на нефинансовия сектор са тримесечните отчети на местните лица за техните вземания (статистическа форма СПБ-6А) и задължения (статистическа форма СПБ-6А) от/към чуждестранни лица. Данните за размера на заемите се компилират на базата на информация, предоставяна от Министерството на финансите, БНБ, от банките и пряко от предприятията, предоставили/получили кредити на/от чужбина.

**Д. Резервни активи**

Според изискванията на петото издание на *Ръководството по платежен баланс резервните активи* включват тези външни активи, които са на разположение на и са контролирани от централната банка (правителството) и се използват за пряко финансиране на дефицити на платежния баланс. Резервните активи включват монетарното злато, специалните права на тираж, резервната позиция

при МВФ, валутните активи (включващи валутни депозити и ценни книжа) и други вземания. Записванията в тази категория представляват активите на управление „Емисионно“ на БНБ.

**III. Периодичност, честота и своевременност на публикациите относно международната инвестиционна позиция**

Българската народна банка съставя и публикува тримесечно международната инвестиционна позиция на страната. Съгласно своя календар БНБ извършва публикациите в рамките на три месеца след изтичането на отчетния период.

**IV. Политика на ревизиране на данните**

Политиката на Българската народна банка за ревизиране на данните се базира на следните принципи:

1) Всяка публикация включва ревизии на данните за предходния отчетен период.
2) При наличие на текущи промени в резултат от събрана допълнителна информация, както и поради елиминирането на грешки Българската народна банка своевременно информира потребителите посредством месечните прессъобщения.
3) Когато се правят значителни ревизии в резултат от промени в методологията за отчитане на определени компоненти на международната инвестиционна позиция или по други причини, с цел да улесни своите потребители Българската народна банка ги информира предварително за предстоящите промени.

**V. Разпространение на информацията**

Българската народна банка разпространява тримесечните данни за международната инвестиционна позиция на страницата си в интернет – *www.bnb.bg*.

Данните се публикуват и в отчетите за първото шестмесечие и годишните официални отчети на Българската народна банка.

**VI. Контакти**

Въпроси по методологията, прилагана от Българската народна банка, или относно публикуваните данни по международната инвестиционна позиция можете да изпращате на Емил Димитров, директор на дирекция „Статистика“, и на Лиляна Ел Хаддад, началник на отдел „Платежен баланс и външен дълг“, на електронни адреси съответно *Dimitrov.E@bnbank.org* и *ElHaddad.L@bnbank.org,* или по пощата на адрес:

Българска народна банка
Отдел „Платежен баланс и външен дълг“
Пл. „Княз Александър I“ № 1
1000 София

## Международни резерви и ликвидност в чуждестранна валута на България

Българската народна банка съставя *Рамка на международните резерви и ликвидност* в чуждестранна валута (рамка на резервите) на страната. Данните се обработват от отдел „Платежен баланс и външен дълг“ към дирекция „Статистика“ на Българската народна банка.

**I. Основни принципи**

Рамката на международните резерви и ликвидност в чуждестранна валута се съставя в съответствие с *Указанията за рамката на международните резерви и ликвидност в чуждестранна валута (МВФ, 2001),* както и с петото издание на *Ръководството по платежен баланс (МВФ, 1993)*. Рамката на резервите се основава на две свързани концепции: 1) брутния международен валутен резерв (резервните активи); и 2) ликвидността в чуждестранна валута. *Ръководството по платежен баланс (МВФ, 1993,* параграф 424) дава следното определение за международните резерви на страната: „онези външни активи, които са леснодостъпни за и контролирани от паричните власти за пряко финансиране на дисбаланси във външните плащания, за косвено регулиране степента на проявление на подобни неравновесия чрез интервенции на валутните пазари, с цел да се повлияе на валутните курсове и/или за други цели“. Понятието за рамка на ликвидността в чуждестранна валута е по-широко от това за международните резерви. То се отнася както до размера на валутните резерви, които са леснодостъпни за властите при необходимост да се отговори на внезапно увеличаване търсенето на чуждестранна валута, така и на потенциалното (нетно) изтичане на ресурси в чуждестранна валута в резултат от краткосрочни задължения в чуждестранна валута и задбалансови пасиви на властите.

**II. Основни характеристики**

**А. Институционален обхват**

В съответствие със Споразумението за паричния съвет Българската народна банка е единствената институция, държател на официални международни резерви в България. Рамката на резервите включва Българската народна банка като орган на паричните власти, който управлява и държи международните резерви, и правителството (без социалноосигурителните фондове), което отговаря за официалните задължения в чуждестранна валута.

**Б. Обхват на финансовите дейности**

Рамката на резервите включва само инструменти в чуждестранни валути. Чуждестранните активи в неконвертируеми валути, както и всички други активи, които не отговарят на концепцията за резервни активи, са изключени.

**В. Принципи на преоценка и превалутиране**

Международните резерви се преоценяват ежедневно по пазарни валутни курсове. Позициите в ценни книжа се преоценяват ежедневно по пазарни цени на инструментите към предходния работен ден. Златото се преоценява ежедневно по текущата пазарна цена. Лихвите се натрупват ежедневно и се класифицират в точка 1(А) по-долу. Данните се конвертират в национална валута или равностойност в евро (левът е обвързан с еврото по фиксиран валутен курс) чрез официалните валутни курсове, обявявани ежедневно от Българската народна банка. Рамката на резервите се изчислява и преоценява месечно.

**III. Структура**

Рамката на резервите се състои от четири части:

**1) Официални резервни активи и други активи в чуждестранна валута**

А. Официални резервни активи (ценни книжа, валутни депозити); резервна позиция при МВФ; специални права на тираж; злато и други (натрупани лихви).

Б. Други активи в чуждестранна валута (депозити на правителството в местни банки, злато извън официалните резерви, обезпечение по брейди облигации).

Тази част включва данни за наличности. Дефинирането на тези данни е в съответствие с методологията, изложена в петото издание на *Ръководството по платежен баланс* (МВФ, 1993). Според чл. 42 от Закона за БНБ централната банка съставя платежния баланс на България, чиято основна функционална категория са резервните активи.

Видовете чуждестранни активи, които се включват в брутния международен валутен резерв на БНБ, са точно определени в чл. 28 на Закона за БНБ.

Към другите активи в чуждестранна валута се отнасят активите в чуждестранна валута на БНБ, които не са включени в официалните резерви, както и такива активи, притежавани от правителството (без социалноосигурителните фондове).

*Източници*: Данните за брутния международен валутен резерв и за другите активи в чуждестранна валута се основават на счетоводните записи на БНБ. Данните за *Рамката на международните резерви и ликвидността в чуждестранна валута* могат да бъдат съпоставяни с данните за годишните резервни активи, посочени в международната инвестиционна позиция, публикувани на интернет страницата на БНБ (*www.bnb.bg*), както и с данните за активите в месечния баланс на управление „Емисионно“ и аналитичния отчет на БНБ, публикувани на интернет страницата на БНБ (*http://www.bnb.bg/*). Данни за депозитите на правителството в местни банки се предоставят на БНБ от банките.

**2) Безусловно изтичане на активи в чуждестранна валута през следващите 12 месеца**

Тази част включва потоци в чуждестранна валута във връзка с предвидени плащания по главници и лихви, свързани със заеми и ценни книжа със срок до една година включително. За разлика от данните за външния дълг и международната инвестиционна позиция, които се базират на принципа за резидентност (включват се само задължения към нерезиденти независимо от използваните валути), данните, включени в част II, се отнасят само за задължения в чуждестранни валути независимо от резидентността на притежателя.

*Източник*: Данните за предвидените краткосрочни разходи на активи в чуждестранна валута се основават на оценките на Министерството на финансите за плащания за главници и лихви по заеми и ценни книжа, деноминирани в чуждестранни валути за период от 12 месеца напред.

**3) Условно изтичане на активи в чуждестранна валута през следващите 12 месеца**

Част III включва условни потоци в чуждестранна валута, свързани с договорни задължения, които могат да предизвикат потенциални бъдещи потоци (входящи или изходящи) на активи в чуждестранна валута. По определение условните разходи са свързани със задбалансови позиции.

*Източник*: Министерството на финансите.

**4) Допълнителни показатели**

Тази част включва позиции и потоци, които не са показани в предишните части, но имат значение за оценяването на официалните резерви в чуждестранна валута и ликвидните позиции (финансови инструменти, деноминирани в чуждестранна валута и изплащани в местна валута), както и на валутната структура на официалните резерви.

*Източници*: Министерството на финансите предоставя месечно данни за размера на ценните книжа, издадени за структурната реформа (ЗУНК), които са деноминирани в чуждестранна валута и обслужвани в левове. Данните за валутната структура на официалните резерви са на БНБ.

**IV. Периодичност, честота и своевременност на публикациите относно международните резерви и ликвидността**

Българската народна банка съставя и публикува месечно *Рамка на международните резерви и ликвидност* в чуждестранна валута на страната. Съгласно своя календар БНБ публикува данните в рамките на три седмици след изтичането на отчетния период.

**V. Политика на ревизиране на данните**

Ревизиите на публикуваните данни за официалните резервни активи, международните резерви и ликвидността в чуждестранна валута не са обичайна практика. Политиката на ревизиране, следвана от Българската народна банка, се базира на следните принципи:

1) По отношение на данните за международните резерви и ликвидността в чуждестранна валута всяка месечна публикация може да включва ревизии на данните от предишния месец.
2) При наличие на текущи промени в резултат от събраната допълнителна информация, както и поради елиминирането на грешки, Българската народна банка своевременно информира потребителите посредством месечните прессъобщения и чрез бележки към таблиците.

**VI. Разпространение на информацията**

Българската народна банка разпространява месечните данни за международните резерви и ликвидността в чуждестранна валута на интернет страницата си – *www.bnb.bg.* Данните са в милиони евро.

Данните се публикуват и в отчетите за първото шестмесечие и годишните официални отчети на Българската народна банка.

**VII. Контакти**

Въпроси по методологията, прилагана от Българската народна банка, или относно публикуваните данни по международните резерви и ликвидността в чуждестранна валута можете да изпращате на Емил Димитров, директор на дирекция „Статистика“, и на Лиляна Ел Хаддад, началник на отдел „Платежен баланс и външен дълг“, на електронни адреси съответно *Dimitrov.E@bnbank.org* и *ElHaddad.L@bnbank.org,* или по пощата на адрес:

Българска народна банка
Отдел „Платежен баланс и външен дълг“
Пл. „Княз Александър I“ № 1
1000 София

# 3 Фискален сектор

Информацията за фискалния сектор е групирана в три категории:

а) операции на сектор *държавно управление* (*правителствен сектор*);

б) операции на правителството (републикански бюджет);

в) вътрешен държавен дълг.

*Фискалният сектор* включва всички министерства, ведомства (агенции), извънбюджетни фондове и други институции на централното държавно управление, органите на местното самоуправление (общините), самостоятелни единици на социалното осигуряване, както и предприятията, финансирани и контролирани от тях.

*Консолидираният държавен бюджет* представя данните за сектор *държавно управление* и обхваща републиканския бюджет, бюджетите на социалното осигуряване, съдебната власт, висшите учебни заведения с правителствено финансиране, БАН, общините, както и извънбюджетните фондове и сметки. Обхватът на сектор *държавно управление* съответства на методологическите изисквания на Европейската система от сметки (*European System of Accounts, rev. 1995*).

*Републиканският бюджет* обхваща централния републикански бюджет (бюджета на Министерството на финансите), бюджетите на другите министерства и ведомства, областните управи и Сметната палата. Заедно с бюджетите на съдебната власт, висшите учебни заведения с правителствено финансиране, БАН и извънбюджетните им сметки той формира подсектор *централно държавно управление*. Той съответства на подсектор (правителствено равнище) *централно държавно управление* по методологията на Европейската система от сметки.

# 4 Реален сектор

Таблиците в реалния сектор се групират в следната последователност:

а) макроикономически показатели (национални сметки);

б) пазар на труда;

в) ценови показатели.

Реалният сектор се състои от няколко групи институционални единици – резиденти на икономическата територия на страната. Това са *нефинансовите предприятия*, чиято основна дейност е производството и пазарната реализация на стоки и нефинансови услуги с цел реализиране на печалба; *нетърговските организации, обслужващи домакинствата*, които предоставят стоки и услуги безплатно или по икономически незначими цени; *домакинствата* – резиденти в страната, независимо от техния вид и размер. Тук са включени и некорпорираните производствени единици, както и тези с едностранно счетоводство – собственост на местни физически лица.

В този раздел на бюлетина са включени данни за:

• *брутния вътрешен продукт* – по компоненти на крайното търсене (по метода на разходите за крайно използване) и по икономически сектори (по производствения метод).

В съответствие с изискванията на ЕСС'95 данните за БВП са без холдингова печалба, т.е. изменията в неговата стойност, дължащи се на ценови промени, са изключени. Предварителни са данните, небалансирани с окончателните таблици *Ресурс – използване* на НСИ.

• *пазара на труда* – наетите по трудово правоотношение (обществен и частен сектор), динамиката на техния брой (по икономически сектори), броят на безработните (общо, младежи, възрастни) и равнището на безработицата, средната работна заплата на наетите (по форма на собственост и по икономически сектори). От началото на 2001 г. НСИ публикува месечните данни за наетите и средната работна заплата през втория месец след края на съответното календарно тримесечие.

• *изменението на потребителските цени* – общо и по основни групи стоки и услуги.

# Издания на БНБ

## 1 Периодични издания

Годишен отчет на БНБ
Annual Report of the BNB

Отчет на БНБ за януари – юни на съответната година
Report, January – June of corresponding year

Информационен бюлетин
Monthly Bulletin

Пазар на ДЦК
Government Securities Market

Банките в България
Banks in Bulgaria

Икономически преглед
Economic Review

## 2 Непериодични издания

Банкови унифицирани стандарти 7092 и 5392 (1992 г.)

Банков унифициран стандарт 9098 (1999 г.)

Банкови нормативни актове

**Джефри Милър, Стефан Петранов** Банковата система в България (1996 г.)

Директиви за работа на кредитните институции в ЕС (1995 г., 1997 г.)

Сборник документи, издадени от Базелския комитет по банков надзор (1997 г.)

Наръчник по банков надзор

120 години Българска народна банка, 1879–1999 (1999 г.)

Каталог на българските банкноти (1999 г.)

Каталог на българските монети (1999 г.)

Каталог на художествената колекция на БНБ (1999 г.)

Каталог на българските банкноти (2004 г.)

Каталог на българските монети (2004 г.)

Каталог „Монети“ (2009 г.)

Каталог „Банкноти“ (2009 г.)

130 избрани творби от колекцията на БНБ (2009 г.)

**Олег Недялков, Людмила Димова** Българската народна банка и нейната роля в стопанското развитие на България, 1879–2009 (2009 г.)

Българска народна банка, сборник документи, 1879–1900 (1998 г.)

Българска народна банка, сборник документи, 1901–1914 (1999 г.)

Българска народна банка, сборник документи, 1915–1929 (2001 г.)

Българска народна банка, сборник документи, 1930–1947 (2004 г.)

Българска народна банка, сборник документи, 1948–1990. В четири части (2009 г.)

**Николай Неновски** Валутният курс и инфлацията: Франция и България между двете световни войни. Приносът на Албер Афталион (1874–1956 г.) (2006 г.)

**Марко Ряснов** Спомени и документи (2006 г.)

Международни валутни резерви (2008 г.)

История на външния държавен дълг на България, 1878–1990. В три части (2009 г.)

# 3 Дискусионни материали

**Бр. 1/1998** **Виктор Йоцов, Николай Неновски, Калин Христов, Ива Петрова, Борис Петров**
Първата година на паричния съвет в България
**1/1998** **Victor Yotzov, Nikolay Nenovsky, Kalin Hristov, Iva Petrova, Boris Petrov**
The First Year of the Currency Board in Bulgaria

**Бр. 2/1998** **Николай Неновски, Калин Христов**
Финансова репресия и рациониране на кредита в условията на паричен съвет в България
**2/1998** **Nikolay Nenovsky, Kalin Hristov**
Financial Repression and Credit Rationing under Currency Board Arrangement for Bulgaria

**Бр. 3/1999** **Добрислав Добрев, Бойко Ценов, Петър Добрев, Джон Ърст**
Стимули за инвестициите в България: оценка на нетния данъчен ефект върху държавния бюджет
**3/1999** **Dobrislav Dobrev, Boyko Tzenov, Peter Dobrev, John Ayerst**
Investment Incentives in Bulgaria: Assessment of the Net Tax Effect on the State Budget

**Бр. 4/1999** **Николай Неновски, Калин Христов, Борис Петров**
Два подхода към кризите на фиксираните курсове
**4/1999** **Nikolay Nenovsky, Kalin Hristov, Boris Petrov**
Two Approaches to Fixed Exchange Rate Crises

**Бр. 5/1999** **Николай Неновски, Борис Петров**
Моделиране на паричния сектор в България, 1913–1945 г.
**5/1999** **Nikolay Nenovsky, Boris Petrov**
Monetary Sector Modeling in Bulgaria, 1913–1945

**Бр. 6/1999** **Румен Аврамов**
Паричен съвет и финансови кризи: опитът на България
**6/1999** **Roumen Avramov**
The Role of a Currency Board in Financial Crises: The Case of Bulgaria

**7/1999** **Zdravko Balyozov**
The Bulgarian Financial Crisis of 1996–1997

**Бр. 8/1999** **Николай Неновски**
Икономическата философия на Фридрих Хайек (100 години от рождението му)
**8/1999** **Nikolay Nenovsky**
The Economic Philosophy of Friedrich Hayek (The Centenary of His Birth)

**Бр. 9/1999** **Добрислав Добрев**
Паричният съвет в България: устройство, особености и управление на валутния резерв
**9/1999** **Dobrislav Dobrev**
The Currency Board in Bulgaria: Design, Peculiarities and Management of Foreign Exchange Cover

**Бр. 10/1999** **Николай Неновски, Калин Христов**
Паричните режими и реалната икономика (Емпиричен тест преди и след въвеждането на паричен съвет в България)
**10/1999** **Nikolay Nenovsky, Kalin Hristov**
Monetary Regimes and the Real Economy (Empirical Tests before and after the Introduction of the Currency Board in Bulgaria)

**11/1999** **Jeffrey B. Miller**
The Currency Board in Bulgaria: The First Two Years

**12/2000** **Nina Budina, Tzvetan Manchev**
Fundamentals in Bulgarian Brady Bonds: Price Dynamics

**Бр. 13/2000** **Николай Неновски, Калин Христов**
Изследване на парите в обращение след въвеждането на паричния съвет в България (трансакционно търсене, натрупване, скрита икономика)
**13/2000** **Nikolay Nenovsky, Kalin Hristov**
Currency Circulation after Currency Board Introduction in Bulgaria (Transactions Demand, Hoarding, Shadow Economy)

**Бр. 14/2000** **Виктор Йоцов**
Макроикономическите модели на Международния валутен фонд и Световната банка
(анализ на теоретичните подходи и оценка на ефективността от прилагането им в България)
**14/2000** **Victor Yotzov**
Macroeconomic Models of the International Monetary Fund and the World Bank
(Analysis of Theoretical Approaches and Evaluation of Their Effective Implementation in Bulgaria)

**Бр. 15/2000 Борис Петров**
Динамика на банковите резерви при паричния съвет в България
**15/2000 Boris Petrov**
Bank Reserve Dynamics under Currency Board Arrangement for Bulgaria

**Бр. 16/2000 Виктор Йоцов**
Един възможен подход за изграждане на симулационен макроикономически модел на България
**16/2000 Victor Yotzov**
A Possible Approach to Simulate Macroeconomic Development of Bulgaria

**Бр. 17/2001 Маргарита Пранджева**
Надзор на консолидирана основа

**Бр. 18/2001 Николай Неновски, Дарина Колева**
Ригидност (негъвкавост) на реалните работни заплати и избор на паричен режим
**18/2001 Nikolay Nenovsky, Darina Koleva**
Real Wage Rigidity and the Monetary Regime Choice

**19/2001 Jeffrey Miller, Stefan Petranov**
The Financial System in the Bulgarian Economy

**20/2002 Michael Berlemann**
Forecasting Inflation via Electronic Markets Results from a Prototype Experiment

**Бр. 21/2002 Мирослав Неделчев**
Корпоративен имидж на търговските банки (1996–1997)

**22/2002 Kalin Hristov**
Fundamental Equilibrium Exchange Rates and Currency Boards: Evidence from Argentina and Estonia in the 90's

**Бр. 23/2002 Калин Христов, Михаил Михайлов**
Кредитна активност на търговските банки и рациониране на кредитния пазар в България

**Бр. 24/2002 Георги Чукалев**
Ефектът *Balassa – Samuelson* в България

**Бр. 25/2002 Станислав Нацев, Начко Стайков, Филко Розов**
Пари и парични задължения: същност, уговаряне, изпълнение
**25/2002 Stanislav Natzev, Nachko Staykov, Filko Rosov**
Money and Monetary Obligations: Nature, Stipulation, Fulfilment

**Бр. 26/2002 Иван Костов, Яна Костова**
Относно едностранната „евроизация" на България
**26/2002 Ivan Kostov, Jana Kostova**
Regarding the Unilateral Euroization of Bulgaria

**Бр. 27/2002 Мартин Заимов, Калин Христов**
Паричната политика и икономиката: петте години на българския паричен съвет
**27/2002 Martin Zaimov, Kalin Hristov**
Shadowing the Euro: Bulgaria's Monetary Policy Five Years on

**28/2002 Nikolay Nenovsky**
Improving Monetary Theory in Post-communist Countries – Looking Back to Cantillon

**Бр. 29/2003 Николай Неновски, Калина Димитрова**
Дуална инфлация в условията на паричен съвет.
Предизвикателства пред присъединяването на България към ЕС

**30/2003 Andreas Freytag**
Exchange Rate Arrangements, Economic Policy and Inflation: Empirical Evidence for Latin America

**31/2003 Stacie Beck, Jeffrey B. Miller, Mohsen Saad**
Inflation and the Bulgarian Currency Board

**32/2003 Nikolay Nenovsky, Evgeni Peev, Todor Yalamov**
Banks Firms Nexus under the Currency Board: Empirical Evidence from Bulgaria

**Бр. 33/2003 Калин Христов, Михаил Михайлов**
Моделиране на инфлацията в България

**34/2003 Konstantin Pashev**
Competitiveness of the Bulgarian Economy

**35/2003 Jean-Baptiste Desquilbet, Nikolay Nenovsky**
Exploring the Currency Board Mechanics: a Basic Formal Model

**Бр. 36/2003 Цветан Цалински**
Съставен конюнктурен индикатор за българската промишленост

**37/2003 Franz Seitz**
The Demand for Euro Cash: A Theoretical Model and Monetary Policy Implications

**Бр. 38/2004 Георги Ганев**
Равнище на доверие във валутния режим в България през 1991–2003 г. Начален опит за калибрация

**39/2004 Jean-Baptiste Desquilbet, Nikolay Nenovsky**
Credibility and Adjustment: Gold Standards Versus Currency Boards

**Бр. 40/2004 Калин Христов**
Паричният съвет: "The only game in town"

**41/2004 Mariella Nenova**
The Relationship between Real Convergence and the Real Exchange Rate: the Case of Bulgaria

**Бр. 42/2004 Пламен Калоянчев**
Ефективно данъчно облагане на труда, капитала и потреблението в България

**Бр. 43/2004 Мартин Иванов**
Платежният баланс на Царство България от 1911 г.

**44/2004 Neven T. Valev, John A. Carlson**
Beliefs about Exchange-rate Stability: Survey Evidence from the Currency Board in Bulgaria

**Бр. 45/2005 Методи Христов**
Възможности за съставяне и използване на баланс на паричния оборот

**46/2005 Jonathon Adams-Kane, Jamus Jerome Lim**
The Microeconomic Impact of Financial Crises: The Case of Bulgaria

**Бр. 47/2005 Михаил Михайлов**
Лихвените спредове на търговските банки в България

**Бр. 48/2005 Калоян Ганев**
Измерване на общата факторна производителност: счетоводство на икономическия растеж за България

**Бр. 49/2005 Калина Димитрова**
Опит за измерване на съществената инфлация в България

**Бр. 50/2005 Цветан Манчев, Минчо Каравастев**
Икономически и паричен съюз на хоризонта

**Бр. 51/2005 Гарабед Минасян**
Брейди одисеята на България

**52/2005 Hristo Valev**
General Equilibrium View on the Trade Balance Dynamics in Bulgaria

**53/2006 Peter Hertner**
The Balkan Railways, International Capital and Banking from the End of the 19th Century until the Outbreak of the First World War

**Бр. 54/2006 Мартин Иванов**
Националният доход на България, 1892–1924 г.
**54/2006 Martin Ivanov**
Bulgarian National Income between 1892 and 1924

**Бр. 55/2006 Милети Младенов, Ирина Казанджиева**
Роля на схемите за компенсиране на инвеститорите в ценни книжа за развитието на капиталовия пазар

**Бр. 56/2006 Недялка Димитрова**
Оптимална парична политика в условията на неопределеност

**Бр. 57/2006 Цветан Цалински**
Два подхода за емпирична оценка на потенциалното производство на България
**57/2007 Tsvetan Tsalinski**
Two Approaches to Estimating the Potential Output of Bulgaria

**58/2007 Luc Tardieu**
Informal Sources of Credit and the "Soft" Information Market (Evidence from Sofia)

**59/2007 Slavi T. Slavov**
Do Common Currencies Reduce Exchange Rate Pass-through? Implications for Bulgaria's Currency Board

**60/2007 Jochen Blessing**
The Bulgarian Economy on Its Way to the EMU: Economic Policy Results from a Small-scale Dynamic Stochastic General Equilibrium Framework

**61/2007 Nikolay Nenovsky, Kalina Dimitrova**
Exchange Rate Control in Bulgaria in the Interwar Period: History and Theoretical Reflections

**62/2007 Rossitsa Rangelova**
Different Methodologies for National Income Accounting in Central and Eastern European Countries, 1950–1990

**63/2008 Iordan Iordanov, Andrey Vassilev**
A Small Open Economy Model with a Currency Board Feature: the Case of Bulgaria

**64/2008 Mohamad Khaled**
Potential Output Estimation Using Penalized Splines: the Case of Bulgaria

**65/2008 Michael Frömmel, Kristina Karagyozova**
Bank Lending and Asset Prices: Evidence from Bulgaria

**66/2008 Neven Valev**
Views from the Trenches: Interviewing Bank Officials in the Midst of a Credit Boom

**67/2008 Alexandru Minea, Christophe Rault**
Monetary Policy Transmission: Old Evidence and Some New Facts from Bulgaria

**68/2008 Kiril Danailov Kossev**
The Banking Sector and the Great Depression in Bulgaria, 1924–1938: Interlocking and Financial Sector Profitability

**69/2008 Boris Petkov**
The Labour Market and Output in the UK – Does Okun's Law Still Stand?

**70/2008 Zornitsa Vladova, Svilen Pachedjiev**
Empirical Analisys of Inflation Persistence and Price Dynamics in Bulgaria

**71/2009 Nikolay Angelov**
Testing the Weak-form Efficiency of the Bulgarian Stock Market

**Бр. 72/2009 Стати Статев**
Финансово развитие и икономически растеж в България, 1991–2006 г.
(иконометричен анализ по логиката на производствената функция)

**72/2009 Statty Stattev**
Financial Development and Economic Growth in Bulgaria (1991–2006)
An Econometric Analysis Based on the Logic of the Production Function

**73/2009 Luca Fantacci**
Autonomy vs. Stability: the Relationship between Internal and External Money in Bulgaria (1879–1912)

**74/2009 Hildegart Ahumada, Facundo Alvarado, Alfredo Canavese, Nicolás Grosman**
The Size of the Shadow Economy in Bulgaria: a Measurement Using the Monetary Method

**75/2009 Kiril Tochkov, Nikolay Nenovsky**
Efficiency of Commercial Banks in Bulgaria in the Wake of EU Accession

**76/2009 Slavi T. Slavov**
Structural Current Account Imbalances: Fixed Versus Flexible Exchange Rates?

**77/2009 Grigor Stoevsky**
Econometric Forecasting of Bulgaria's Export and Import Flows

**78/2009 Galina Boeva**
Explanations for the Real Exchange Rate Development in the New EU Member States in Transition

**79/2009 Stefan Kolev**
The Great Depression in the Eyes of Bulgaria's Inter-war Economists
(How History of Economic Thought Could Matter for Today's Policy Advice)

# Адреси на банките в България

(към 15 юли 2010 г.)

## Банки с лиценз за извършване на банкови сделки в страната и в чужбина

**Алианц Банк България**
бул. „Княгиня Мария-Луиза“ № 79
1202 София
тел. 02/9215###; 9215404
**код BUIN9561**

**Банка ДСК**
ул. „Московска“ № 19
1036 София
тел. 02/9391220
**код STSA9300**

**Банка Пиреос България**
бул. „Витоша“ № 3
1407 София
тел. 02/9805654; 9690760
**код PIRB9170**

**Българо-американска кредитна банка**
ул. „Кракра“ № 16
1504 София
тел. 02/9658358; 9658345
**код BGUS9160**

**Българска банка за развитие**
(бивша Насърчителна банка)
ул. „Дякон Игнатий“ № 1
1000 София
тел. 02/9306333
**код NASB9620**

**Емпорики банк България**
бул. „Княгиня Мария-Луиза“ № 2,
ЦУМ, ет. 5
1000 София
тел. 02/9171717; 8951204
**код BINV9480**

**Инвестбанк**
бул. „България“ № 83 А
1404 София
тел. 02/8186123; 8186124
**код IORT9120**

**Интернешънъл Асет Банк**
бул. „Тодор Александров“ № 81–83
1303 София
тел. 02/8120234; 9204303
**код IABG9470**

**Корпоративна търговска банка**
ул. „Граф Игнатиев“ № 10
1000 София
тел. 02/9809362; 9375601
**код KORP9220**

**МКБ Юнионбанк**
бул. „Генерал Е. И. Тотлебен“ №30-32
1606 София
тел. 02/9153333; 9153315
**код CBUN9195**

**НЛБ София**
(бивша Банка Запад–Изток)
бул. „Драган Цанков“ № 36
СТЦ Интерпред, бл. Б, № 105
1040 София
тел. 02/9702415, 9702420
**код WEBK9310**

**Обединена българска банка**
ул. „Света София“ № 5
1040 София
тел. 02/8112235; 8112800; 8112330
**код UBBS9200**

**Общинска банка**
ул. „Врабча“ № 6
1000 София
тел. 02/9300111; 9300##
**код SOMB9130**

**ПроКредит Банк (България)**
бул. „Тодор Александров“ № 26
1303 София
тел. 02/8135100; 8135808
**код PRCB9230**

**Първа инвестиционна банка**
бул. „Драган Цанков“ № 37
1797 София
тел. 02/91001
**код FINV9150**

**Райфайзенбанк, България**
ул. „Николай Гогол“ № 18-20
1504 София
тел. 02/91985101
**код RZBB9155**

**СИБАНК**
(бивша Стопанска и инвестиционна банка)
ул. „Славянска“ № 2
1000 София
тел. 02/9399240, 9399111
**код BUIB9888**

**Сосиете Женерал Експресбанк**
бул. „Владислав Варненчик“ № 92
9000 Варна
тел. 052/686100; 02/9370476
**код TTBB9400**

**Токуда банк**
ул. „Ами Буе“ № 84
1612 София
тел. 02/4037900; 9392101
**код CREX9260**

**Търговска банка Д**
бул. „Цар Освободител“ № 8
1000 София
тел. 02/9894444
**код DEMI9240**

**УниКредит Булбанк**
пл. „Света Неделя“ № 7
1000 София
тел. 02/9232111
**код UNCR9660**

**Централна кооперативна банка**
ул. „Георги С. Раковски“ № 103
1000 София
тел. 02/9266266
**код CECB9790**

**ЧПБ „Тексим“**
бул. „Княгиня Мария-Луиза“ № 107
1202 София
тел. 02/9359301
**код TEXI9545**

**Юробанк И Еф Джи България**
(бивша Българска пощенска банка)
бул. „Цар Освободител“ № 14
1048 София
тел. 02/8166000
**код BPBI9920**

## Клонове на чуждестранни банки

**Алфа банка – клон България**
бул. „Васил Левски“ № 15–17
1142 София
тел. 02/8103500; 8103595
**код CRBA9898**

**БНП Париба С.А. – клон София**
бул. „Цар Освободител“ № 2
1000 София
тел. 02/9218640; 9218650
**код BNPA9440**

**ИНГ банк Н.В. – клон София**
бул. „България“ № 49Б, вх. А, ет. 7
1404 София
тел. 02/9176400
**код INGB9145**

**Ситибанк Н.А. – клон София**
бул. „Княгиня Мария-Луиза“ № 2, ЦУМ,
Бизнес център, ет. 5
1000 София
тел. 02/9175100; 9175101
**код CITI9250**

**Те-Дже зираат банкасъ – клон София**
ул. „Цар Самуил“ № 87
1301 София
тел. 02/9800087
**код TCZB9350**

**Регионална инвестиционна банка – клон България**
ул. „Братя Шкорпил“ № 4
9000 Варна
тел. 052/668482
**код RIBR9210**

© Българска народна банка, 2010

**ISSN 1310–3059**

Материалите са получени за редакционна обработка на 4 август 2010 г.

Информацията, публикувана в бюлетина, може да се ползва без специално разрешение, единствено с изричното позоваване на източника.

Художественото оформление на корицата е разработено въз основа на банкнотата с номинал 5 лева, емисия 1999 г.

Издание на Българската народна банка
1000 София, пл. „Княз Александър I“ № 1
Телефон 9145-1906, 1271, 1033
Факс (+359 2) 980 2425, 980 6493
Интернет страница: www.bnb.bg