Информационен бюлетин

септември 2010 г.

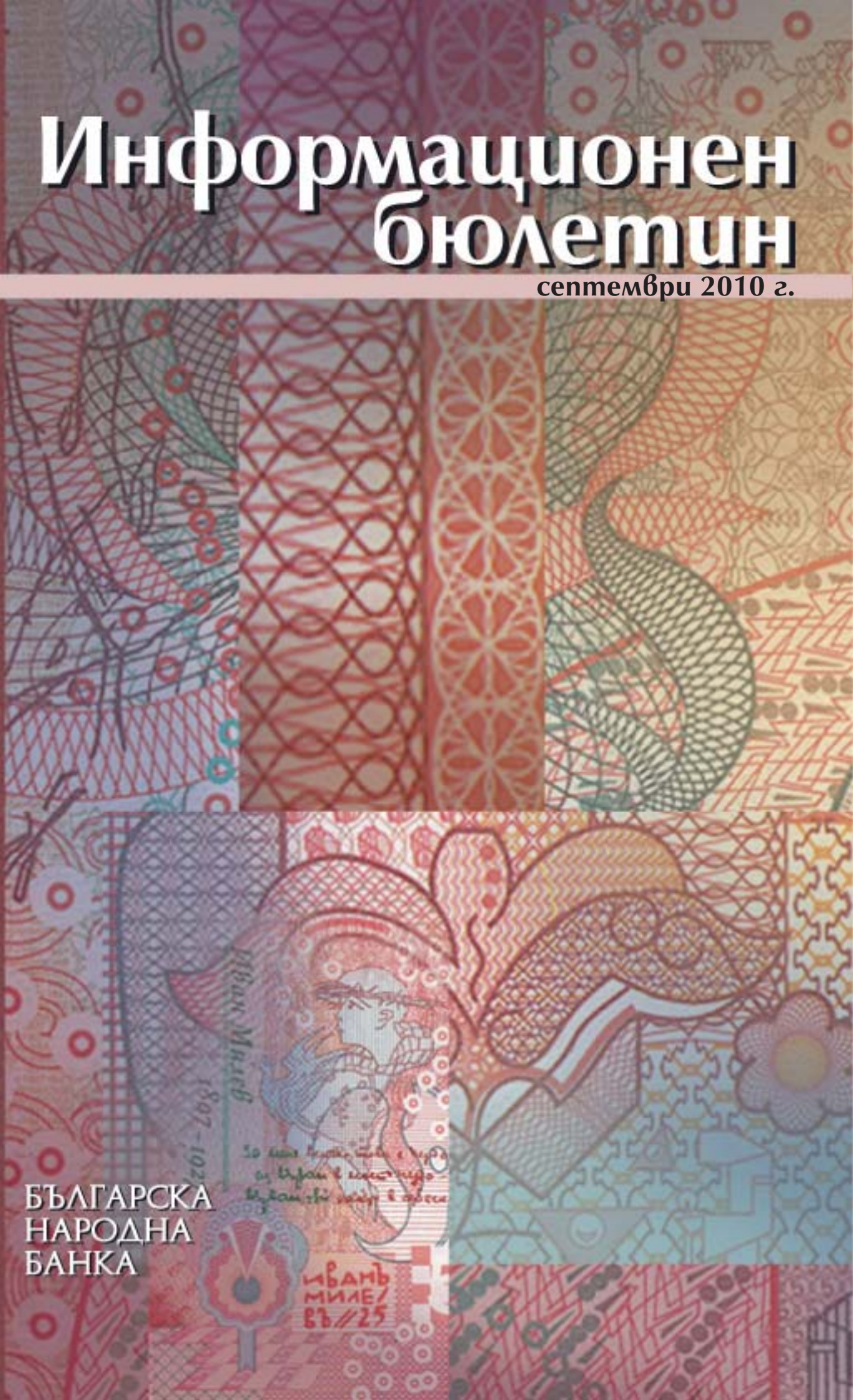

БЪЛГАРСКА НАРОДНА БАНКА

БЪЛГАРСКА
НАРОДНА
БАНКА

Информационен бюлетин

септември 2010 г.

Съдържание

Графики

Финансов сектор 5
Външен сектор 12
Фискален сектор 14
Реален сектор 15

Таблици

Финансов сектор 20
Външен сектор 82
Фискален сектор 107
Реален сектор 109

Методологически бележки

Общи бележки и институционални сектори 114
Финансов сектор 121
Външен сектор 135
Фискален сектор 152
Реален сектор 152

Решения на УС на БНБ 153

Издания на БНБ 154

Адреси на банките в България 159

Абревиатури

АЗ	Агенция по заетостта
БАН	Българска академия на науките
БВП	брутен вътрешен продукт
ДЛП	дългосрочен лихвен процент за оценка степента на сближаване
ДЦК	държавни ценни книжа
ЕБВР	Европейска банка за възстановяване и развитие
ЕИБ	Европейска инвестиционна банка
ЕИО	Европейската икономическа общност
ЕО	Европейска общност
ЕС	Европейски съюз
ЕСС'95	Европейска система от сметки'95
ЕСЦБ	Европейска система на централните банки
ЕЦБ	Европейска централна банка
ЗД и ПФ	застрахователни дружества и пенсионни фондове
ЗУНК	Закон за уреждане на необслужваните кредити, договорени до 31 декември 1990 г.
Интрастат	система за събиране на данни за търговия със стоки на Общността
ЛЕОНИА	лихвен процент по реални сделки с необезпечени овърнайт депозити в левове, предоставени на междубанковия пазар
ЛИБОР	лондонски междубанков лихвен процент
М1	тесни пари
М2	М1 и квазипари
М3	широки пари
МВФ	Международен валутен фонд
МДУ	местно държавно управление
МС	Министерски съвет
МСС/МСФО	Международни счетоводни стандарти/Международни стандарти за финансова отчетност
МФ	Министерство на финансите
НБФИ	небанкови финансови институции
НСГП	Национална служба „Гранична полиция“
НСИ	Национален статистически институт
НТООД	нетърговски организации, обслужващи домакинствата
ОИСР	Организация за икономическо сътрудничество и развитие
ОЛП	основен лихвен процент
ООН	Организация на обединените нации
ПФИ	парично-финансови институции
СНС'93	Система на националните сметки'93
СНФУ	стоки и нефакторни услуги
СОМТ	Система за отчитане на международните трансакции
СОФ	социалноосигурителни фондове
СОФИБОР	фиксинг на котировките на необезпечени депозити в левове, предлагани на междубанковия пазар
СПТ	специални права на тираж
ССРД	Специален стандарт за разпространение на данни (*Special Data Dissemination Standard)*
ФПП	фондове на паричния пазар
ФПС	финансови посредници и спомагатели, различни от застрахователни компании и пенсионни фондове
ЦБ	централна банка
ЦДУ	централно държавно управление
ЦК	ценни книжа
CIF	*Cost, Insurance, Freight*
EONIA	*Euro OverNight Index Average*
EURIBOR	*Euro Interbank Offered Rate*
FOB	*Free on Board*

Легенда

„ - “	данните не съществуват/данните са неприложими
„ . “	данните все още не са налични
„ 0 “	нула или пренебрежимо малка стойност
„ р “	ревизирани данни

Графики

1 Финансов сектор

1.1. Брутни валутни резерви (активи на управление „Емисионно“) 5
1.2. Чуждестранни активи и пасиви на парично-финансовите институции 5
1.3. Вътрешен кредит на парично-финансовите институции 5
1.4. Динамика на компонентите на вътрешния кредит (годишно изменение) 6
1.5. Динамика на вземанията на *други парично-финансови институции* от сектор *домакинства и НТООД* (годишно изменение) 6
1.6. Депозити, включени в паричната маса, по сектори 6
1.7. Динамика на депозитите, включени в паричната маса, по сектори (годишно изменение) 7
1.8. Депозити, включени в паричната маса, по видове и валута 7
1.9. Динамика на депозитите, включени в паричната маса, по видове и валута (годишно изменение) 7
1.10. Парични агрегати 8
1.11. Динамика на паричните агрегати (годишно изменение) 8
1.12. Широки пари 8
1.13. Междубанков паричен пазар 9
1.14. Валутен пазар 9
1.15. Лихвени проценти на междубанковия паричен пазар 9
1.16. Лихвени проценти по нов бизнес по кредити за сектор *нефинансови предприятия* 10
1.17. Лихвени проценти по нов бизнес по кредити за сектор *домакинства* 10
1.18. Лихвени проценти по нов бизнес по депозити с договорен матуритет в левове на сектор *нефинансови предприятия* 10
1.19. Лихвени проценти по нов бизнес по депозити с договорен матуритет в левове на сектор *домакинства* 11
1.20. Лихвен диференциал между годишната доходност на ОЛП и месечния ЛИБОР за еврото 11
1.21. Индекси на средните пазарни цени на българските глобални облигации в евро и в щатски долари 11

2 Външен сектор

2.1. Платежен баланс 12
2.1.1. Текуща сметка 12
2.1.2. Капиталова и финансова сметка 12
2.2. Брутен външен дълг 12
2.3. Дългови индикатори 13
2.3.1. Брутен външен дълг 13
2.3.2. Обслужване на външния дълг 13
2.4. Валутен курс на лева към щатския долар 13

3 Фискален сектор

3.1. Финансиране на бюджетния дефицит 14
3.2. Изпълнение на републиканския бюджет 14

4 Реален сектор

4.1. Безработица 15
4.2. Динамика на средната месечна работна заплата 15
4.3. Изменение на потребителските цени по месеци спрямо предходния месец 15
4.4. Изменение на потребителските цени по месеци спрямо съответния месец на предходната година 16

1 Финансов сектор

1.1. Брутни валутни резерви
(активи на управление „Емисионно“)

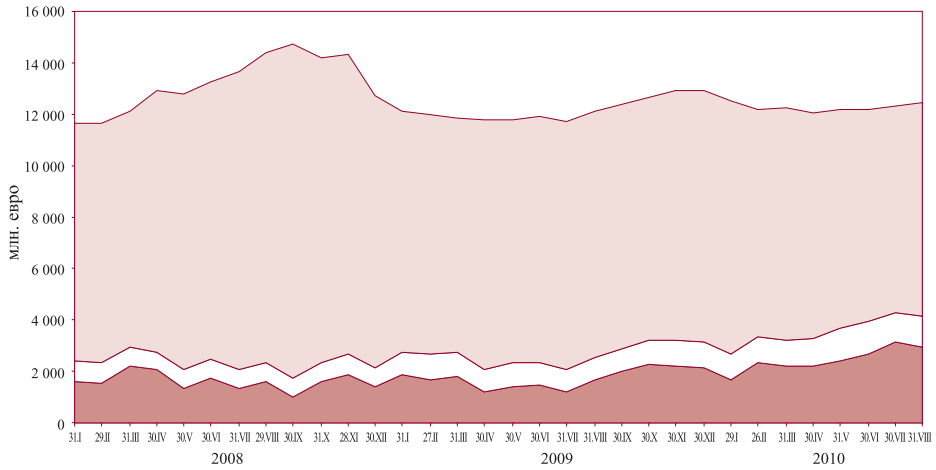

инвестиции в ценни книжа

монетарно злато и други инструменти в монетарно злато

парични средства и предоставени депозити в чуждестранна валута

Източник: БНБ.

1.2. Чуждестранни активи и пасиви на парично-финансовите институции

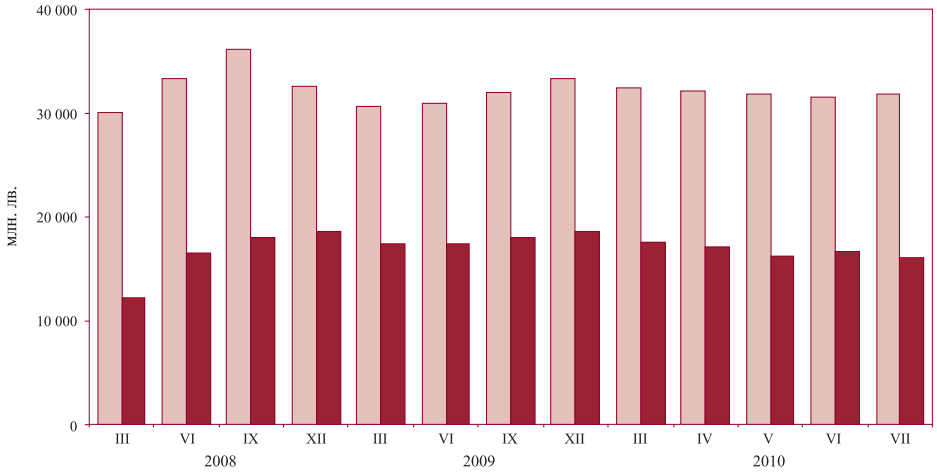

чуждестранни активи

чуждестранни пасиви

Източник: БНБ.

1.3. Вътрешен кредит на парично-финансовите институции

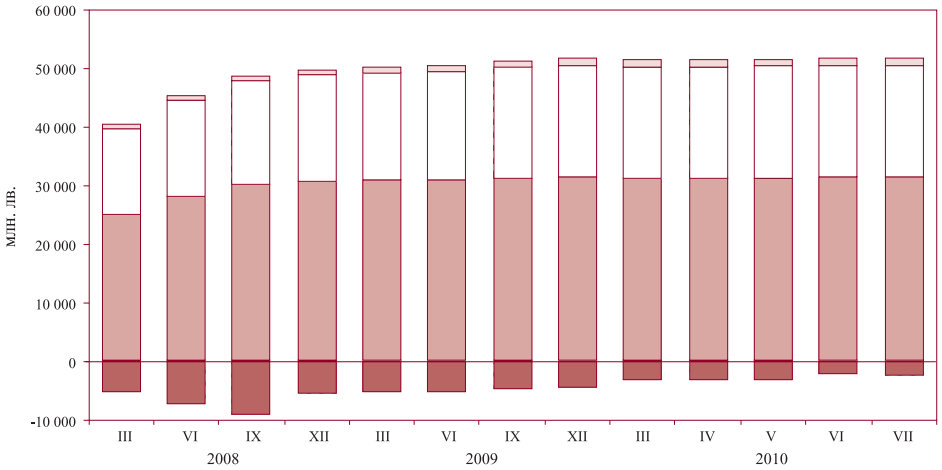

вземания от финансовите предприятия

вземания от домакинствата и НТООД

вземания от нефинансовите предприятия

вземания от местното държавно управление и СОФ

вземания от централното държавно управление (нето)

Източник: БНБ.

1.4. Динамика на компонентите на вътрешния кредит
(годишно изменение)

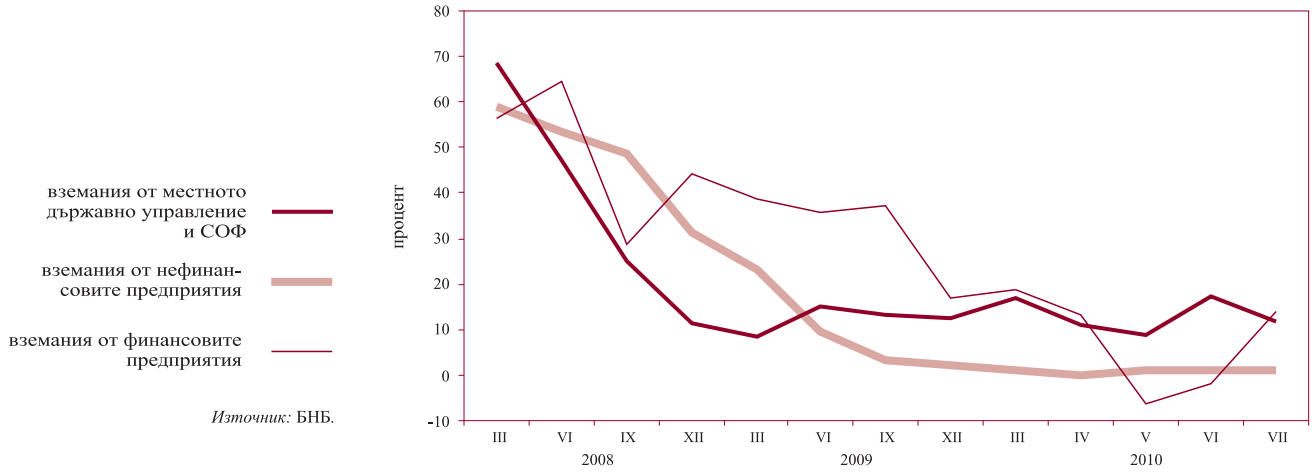

Източник: БНБ.

1.5. Динамика на вземанията на *други парично-финансови институции* от сектор *домакинства и НТООД*
(годишно изменение)

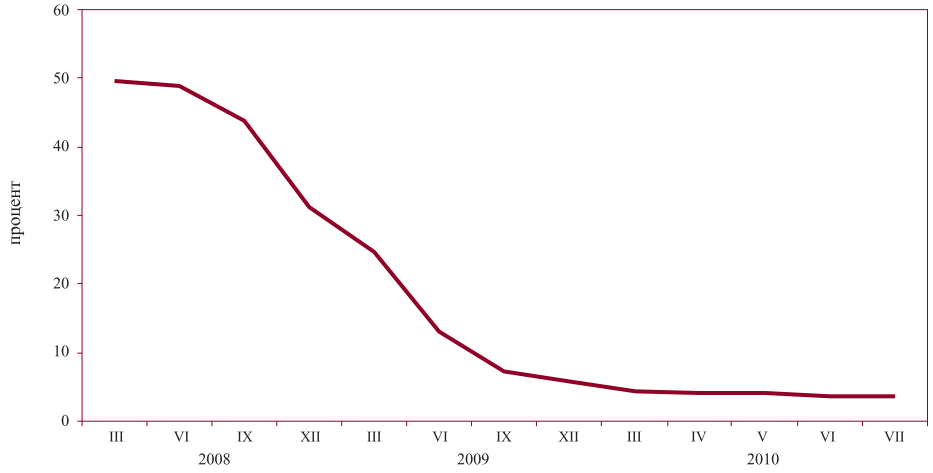

Източник: БНБ.

1.6. Депозити, включени в паричната маса, по сектори

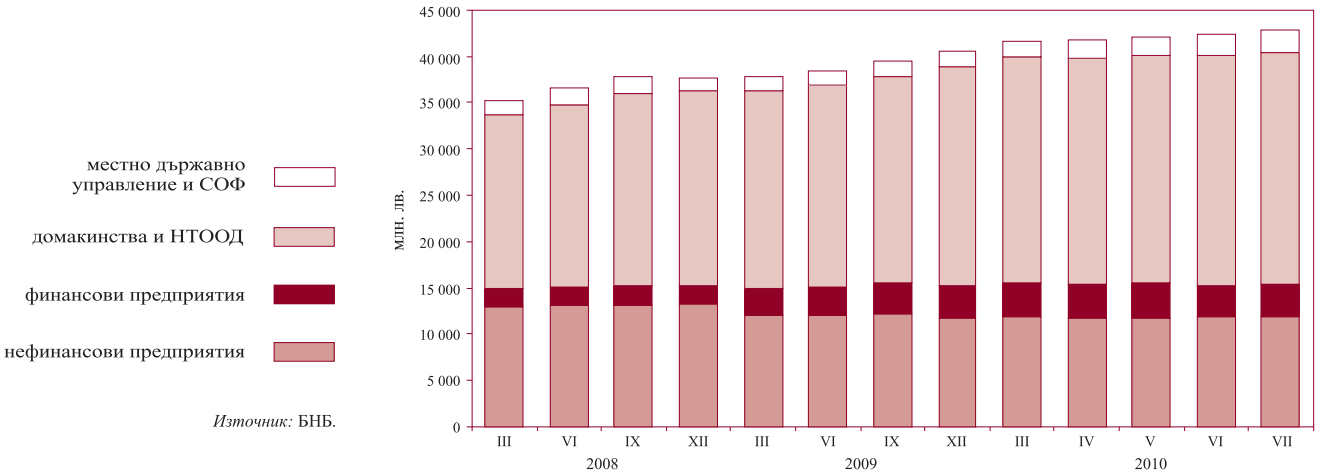

Източник: БНБ.

1.7. Динамика на депозитите, включени в паричната маса, по сектори
(годишно изменение)

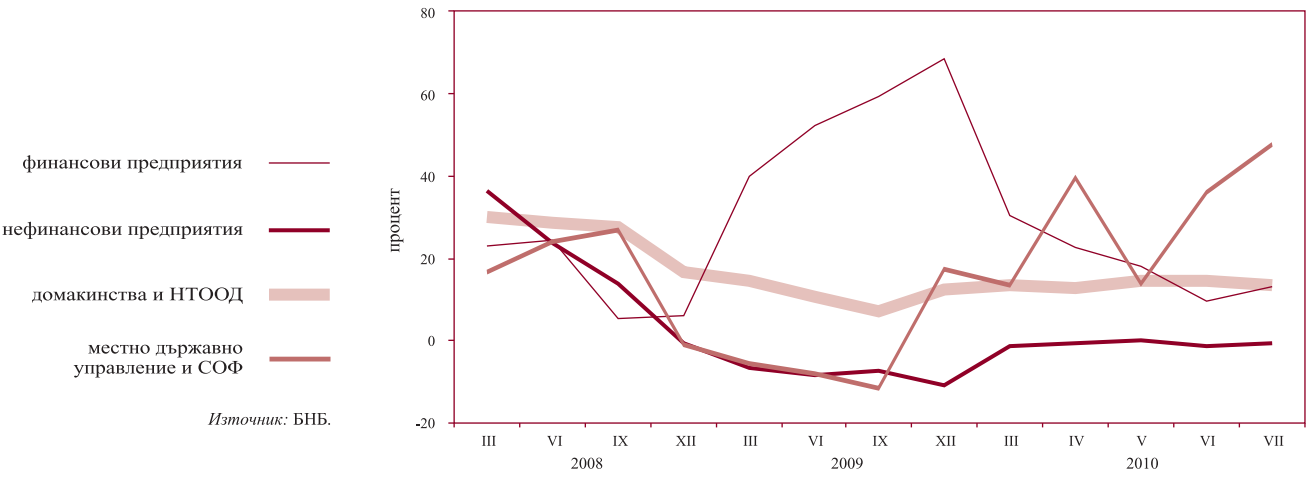

Източник: БНБ.

1.8. Депозити, включени в паричната маса, по видове и валута

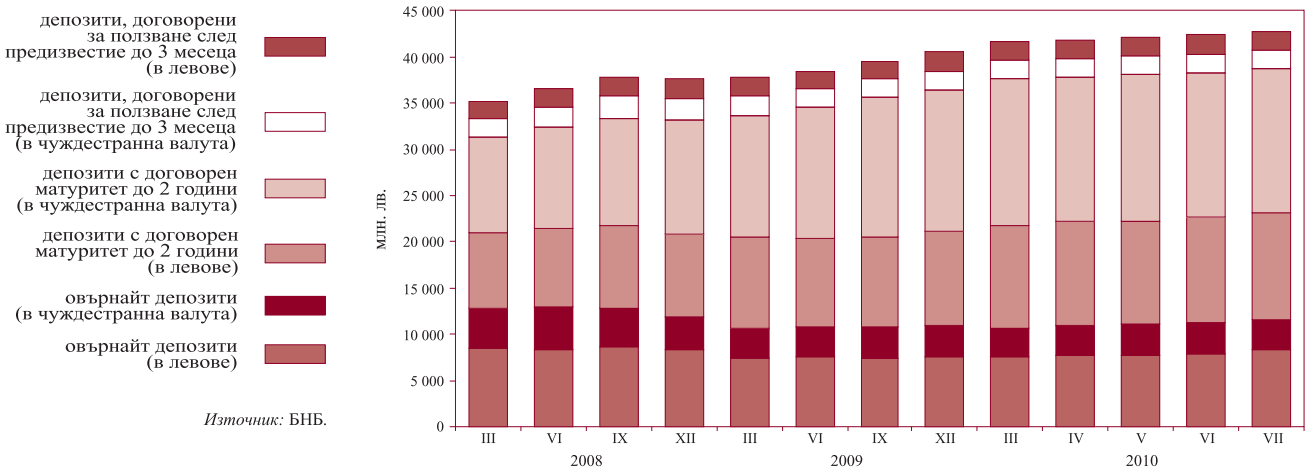

Източник: БНБ.

1.9. Динамика на депозитите, включени в паричната маса, по видове и валута
(годишно изменение)

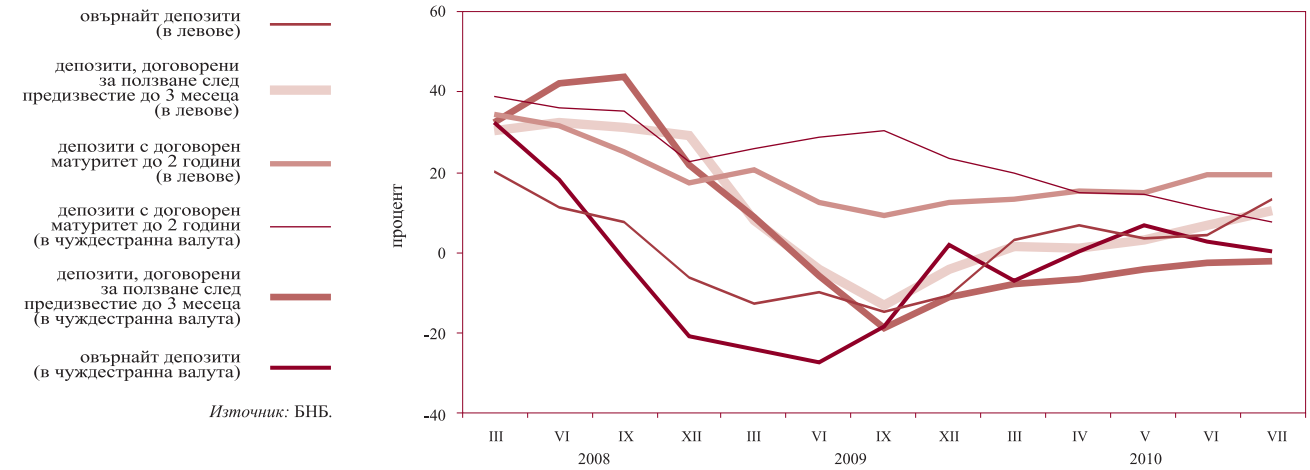

Източник: БНБ.

1.10. Парични агрегати

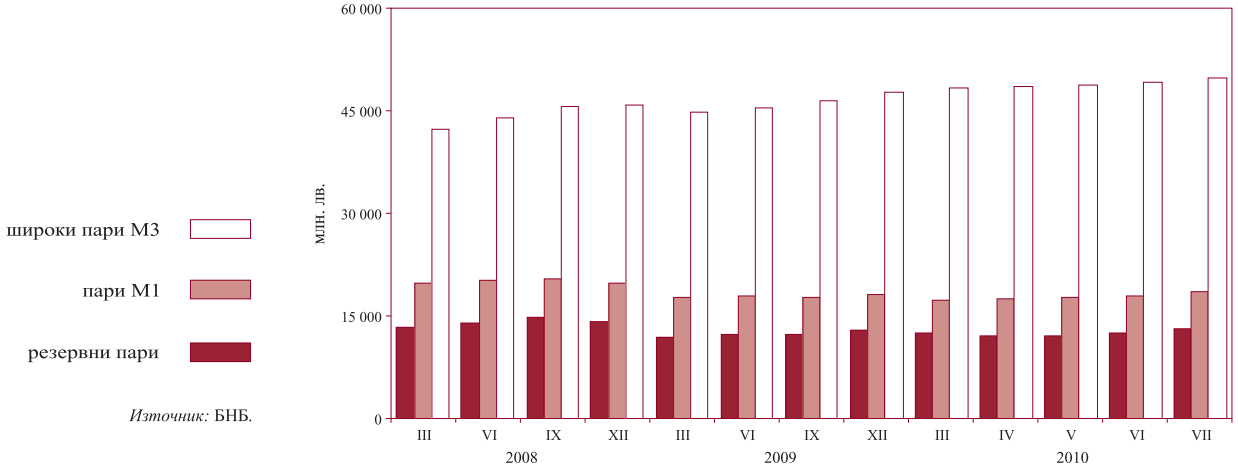

Източник: БНБ.

1.11. Динамика на паричните агрегати
(годишно изменение)

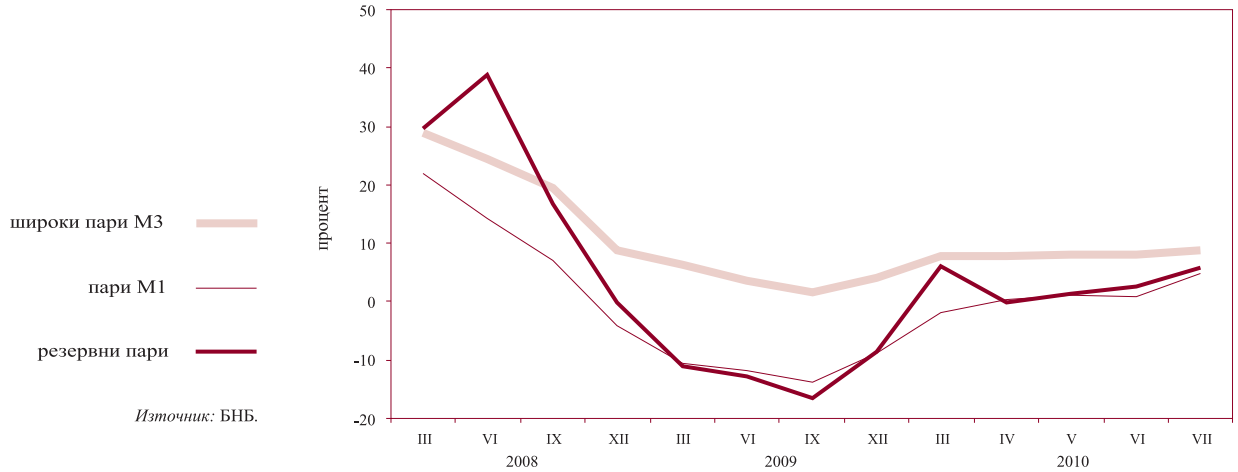

Източник: БНБ.

1.12. Широки пари

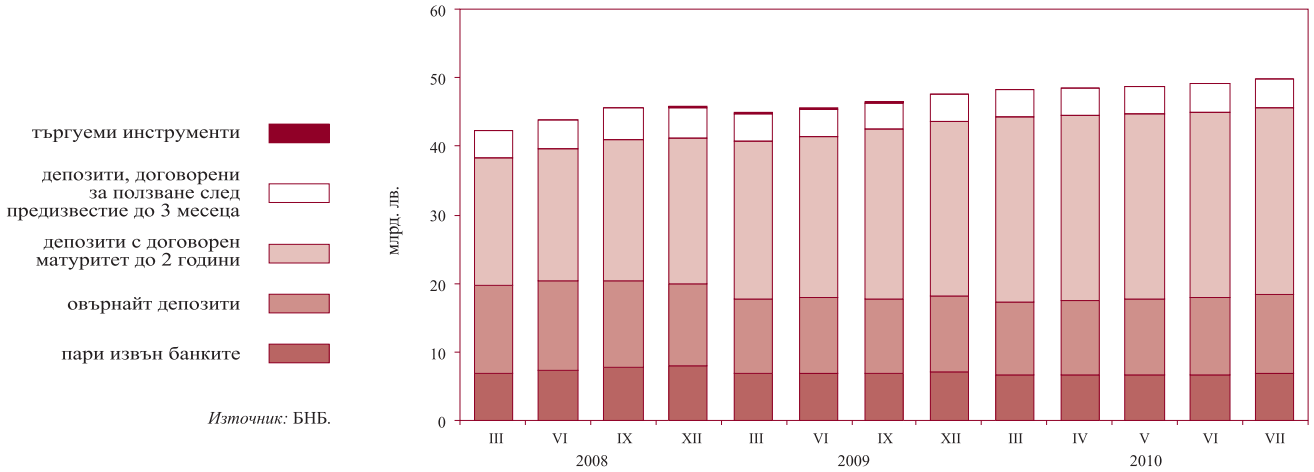

Източник: БНБ.

1.13. Междубанков паричен пазар

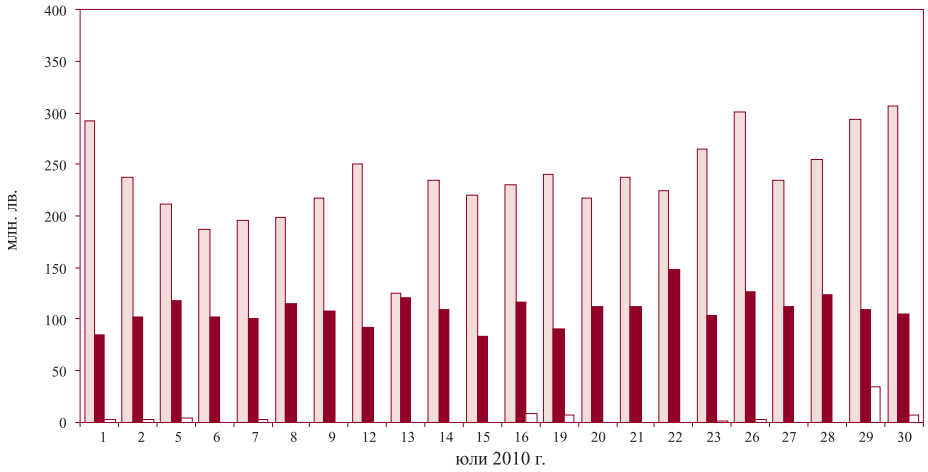

Източник: БНБ.

1.14. Валутен пазар

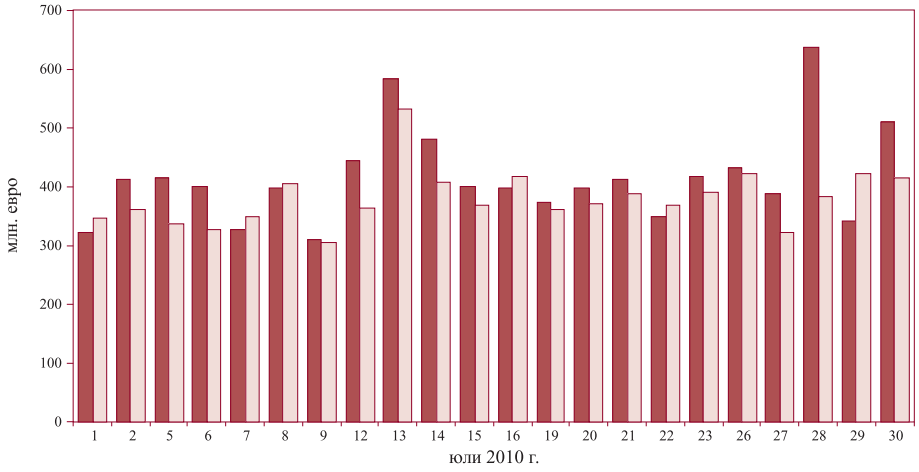

Източник: БНБ.

1.15. Лихвени проценти на междубанковия паричен пазар

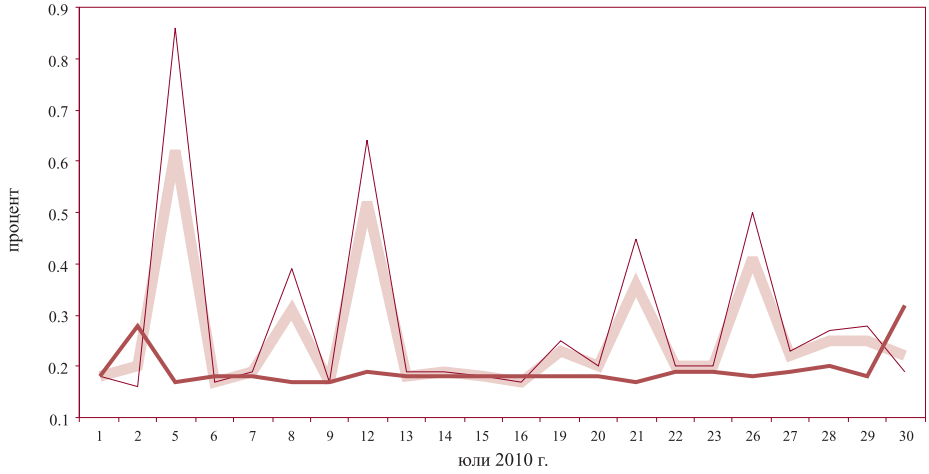

Източник: БНБ.

1.16. Лихвени проценти по нов бизнес по кредити за сектор *нефинансови предприятия*

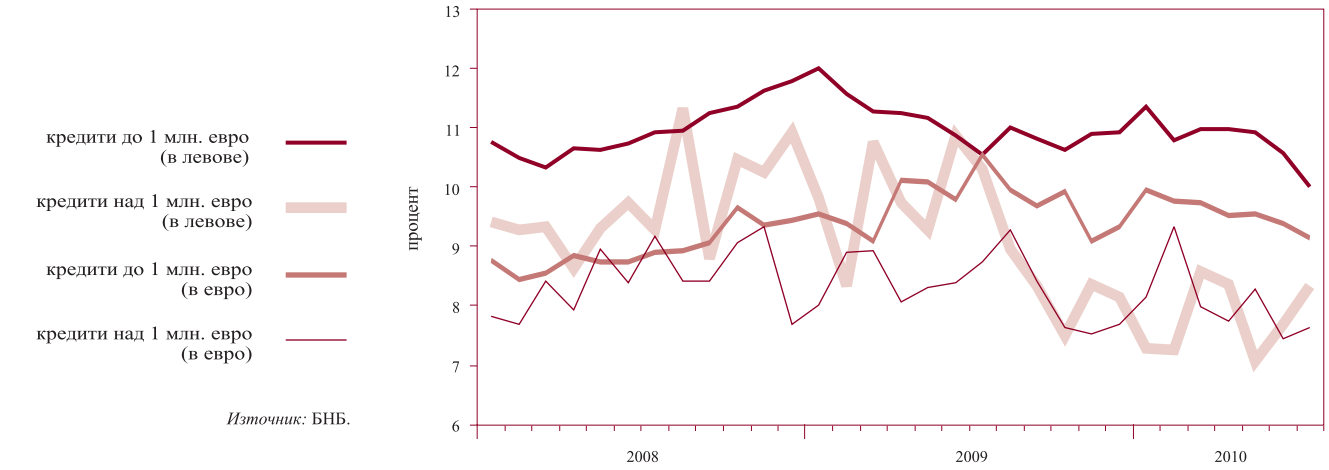

Източник: БНБ.

1.17. Лихвени проценти по нов бизнес по кредити за сектор *домакинства*

Източник: БНБ.

1.18. Лихвени проценти по нов бизнес по депозити с договорен матуритет в левове на сектор *нефинансови предприятия*

Източник: БНБ.

1.19. Лихвени проценти по нов бизнес по депозити с договорен матуритет в левове на сектор *домакинства*

Източник: БНБ.

1.20. Лихвен диференциал между годишната доходност на ОЛП и месечния ЛИБОР за еврото

Източници: БНБ, Ройтерс.

1.21. Индекси на средните пазарни цени на българските глобални облигации в евро и в щатски долари

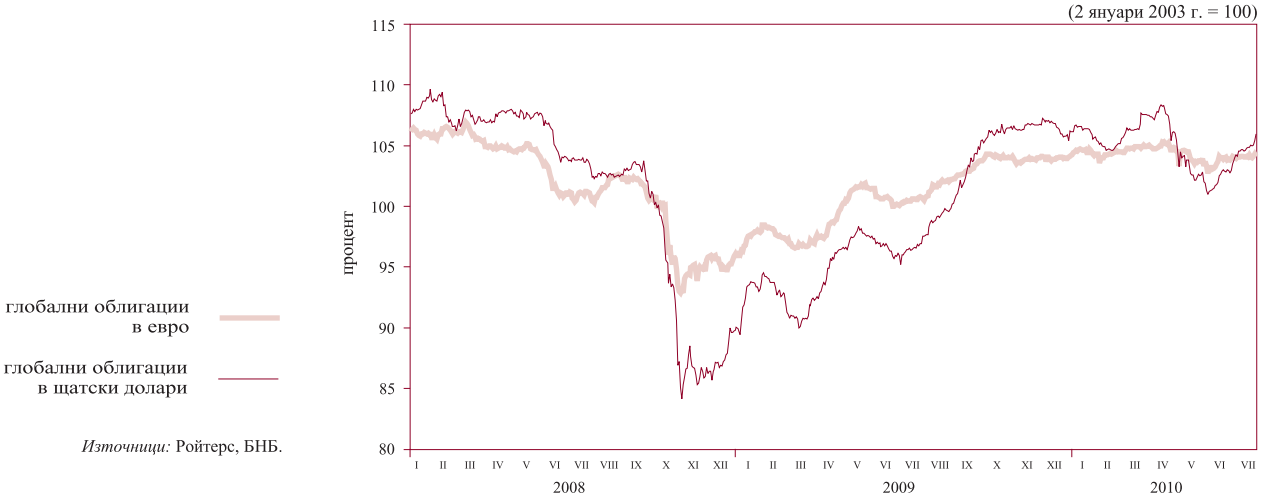

Източници: Ройтерс, БНБ.

2 Външен сектор

2.1. Платежен баланс

2.1.1. Текуща сметка*

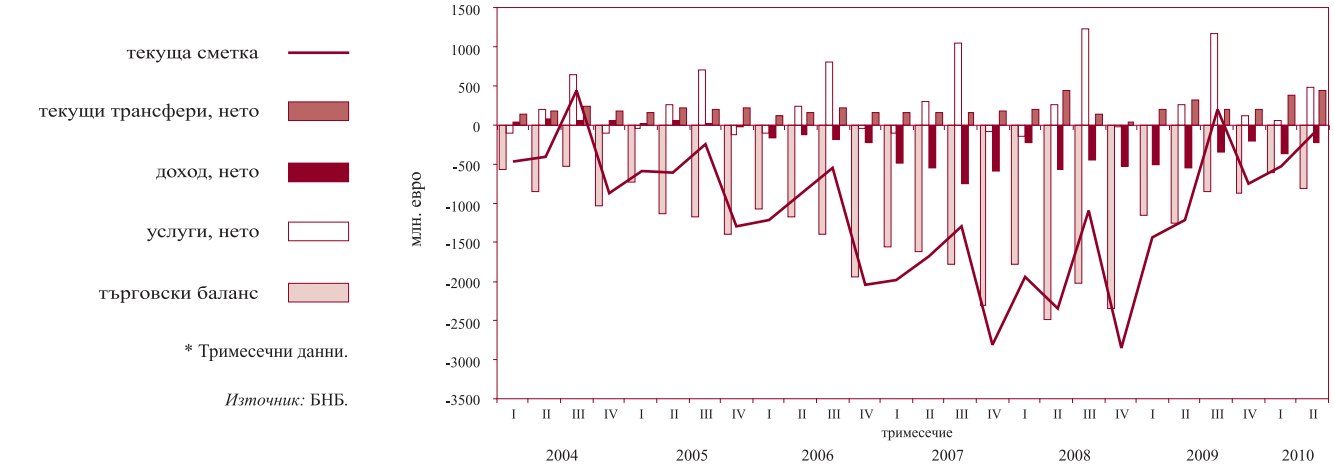

* Тримесечни данни.

Източник: БНБ.

2.1.2. Капиталова и финансова сметка*

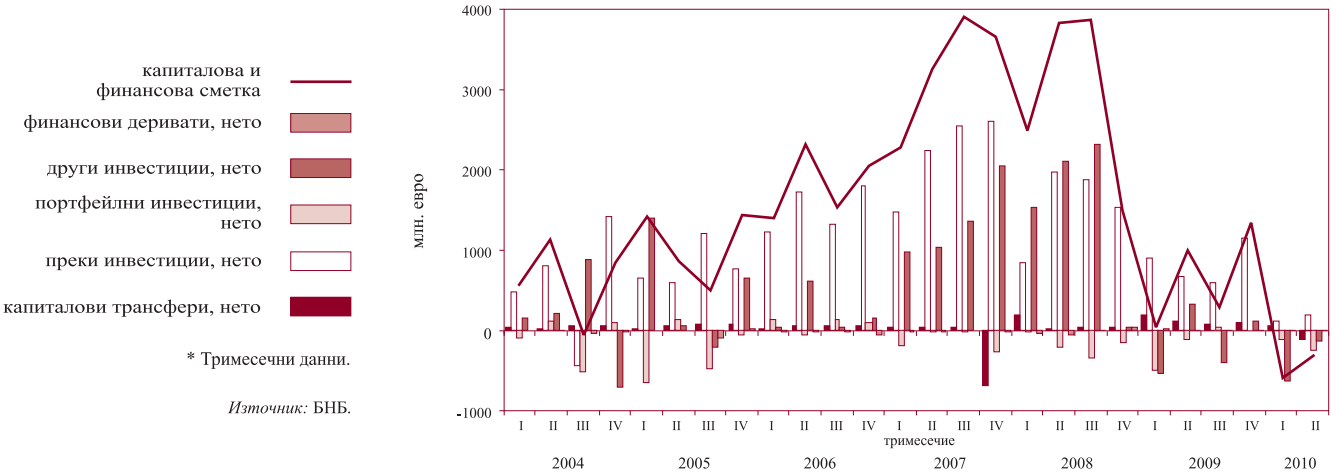

* Тримесечни данни.

Източник: БНБ.

2.2. Брутен външен дълг

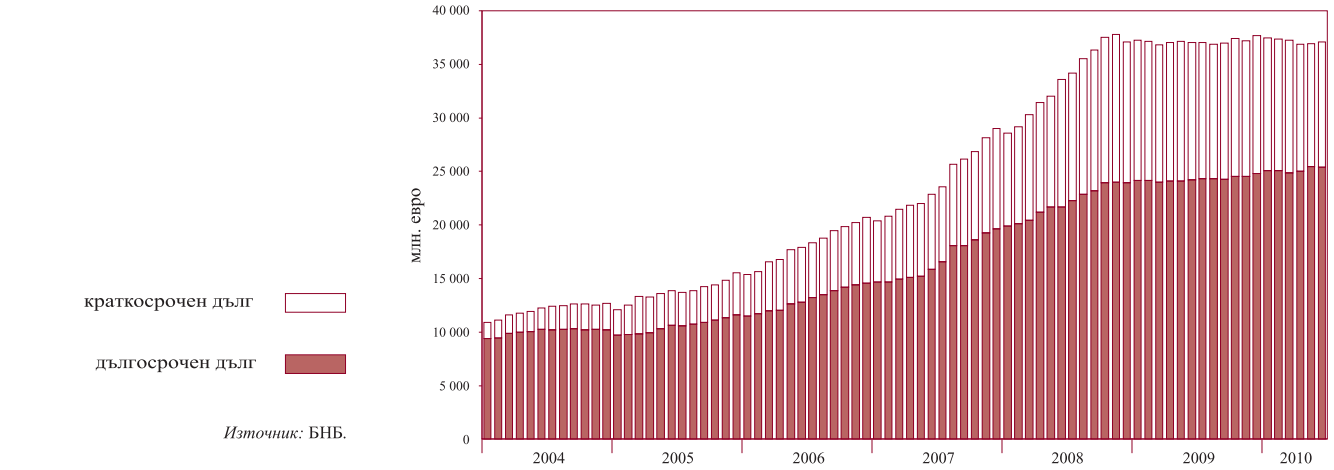

Източник: БНБ.

2.3. Дългови индикатори

2.3.1. Брутен външен дълг*

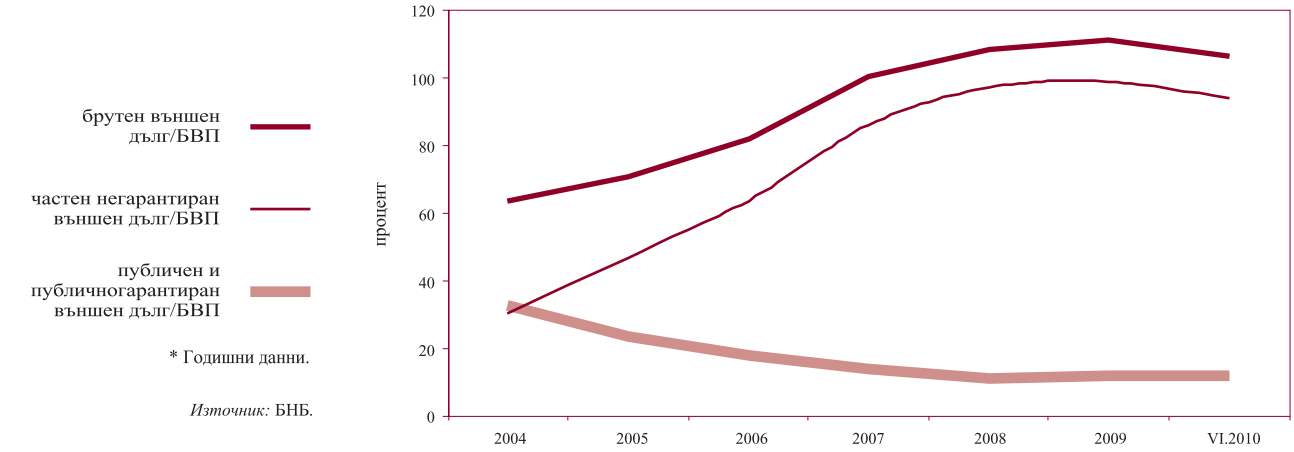

* Годишни данни.

Източник: БНБ.

2.3.2. Обслужване на външния дълг*

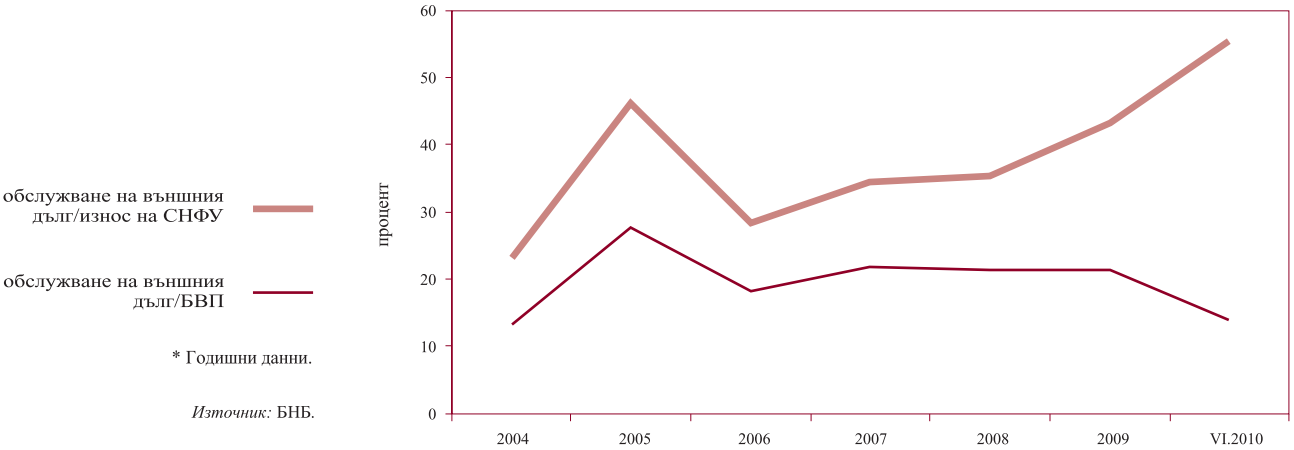

* Годишни данни.

Източник: БНБ.

2.4. Валутен курс на лева към щатския долар

Източник: БНБ.

3 Фискален сектор

3.1. Финансиране на бюджетния дефицит*

* Кумулативни данни на касова основа.

Източник: МФ.

3.2. Изпълнение на републиканския бюджет*

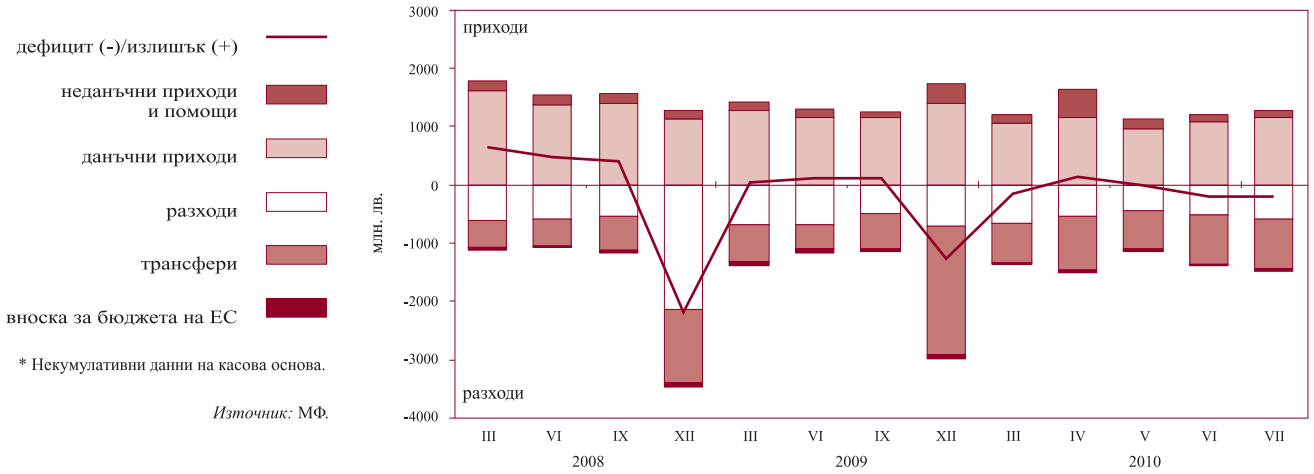

* Некумулативни данни на касова основа.

Източник: МФ.

4 Реален сектор

4.1. Безработица

безработни (лява скала)

относителен дял към работната сила (дясна скала)

Източник: Агенция по заетостта.

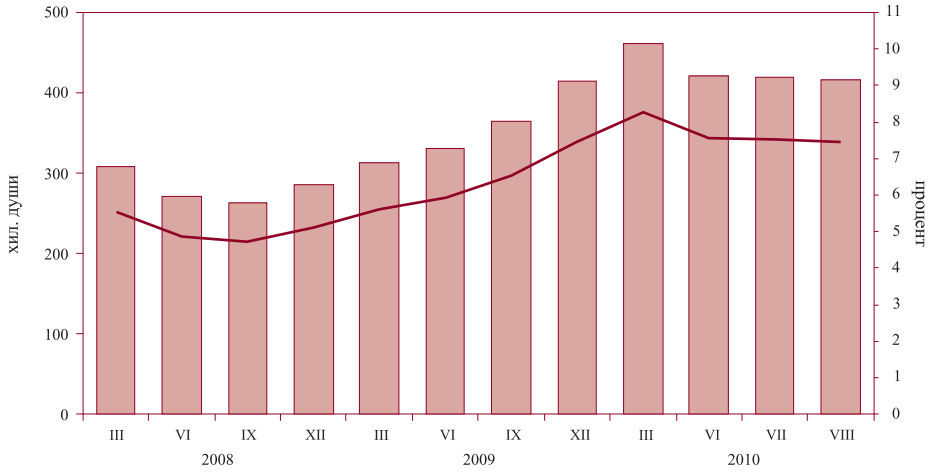

4.2. Динамика на средната месечна работна заплата
(тримесечна плъзгаща се средна)

обществен сектор в реално изражение, декември 1997 г. =100 (лява скала)

обществен сектор в евро (дясна скала)

частен сектор в реално изражение, декември 1997 г. =100 (лява скала)

частен сектор в евро (дясна скала)

Източник: НСИ.

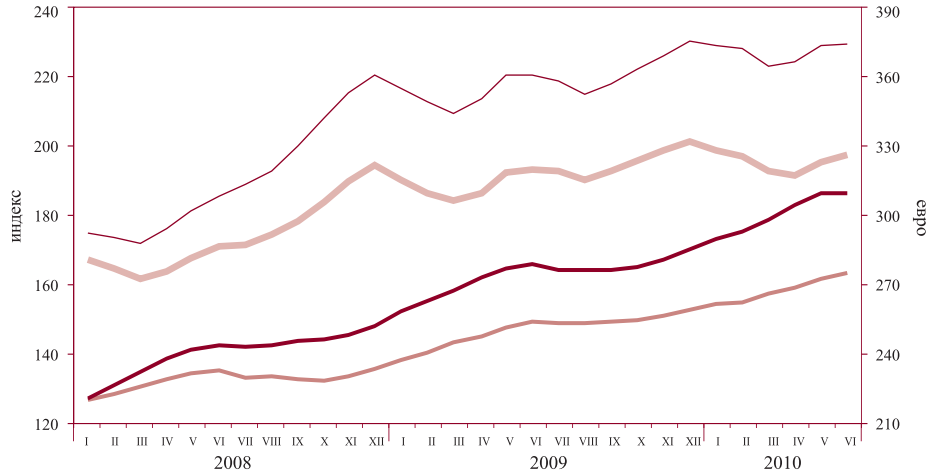

4.3. Изменение на потребителските цени по месеци спрямо предходния месец

хармонизиран индекс на потребителските цени

индекс на потребителските цени

Източник: НСИ.

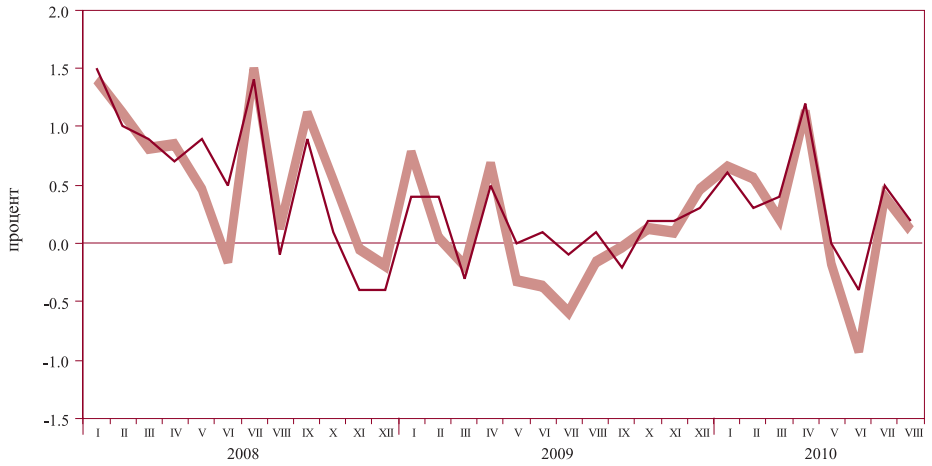

4.4. Изменение на потребителските цени по месеци спрямо съответния месец на предходната година

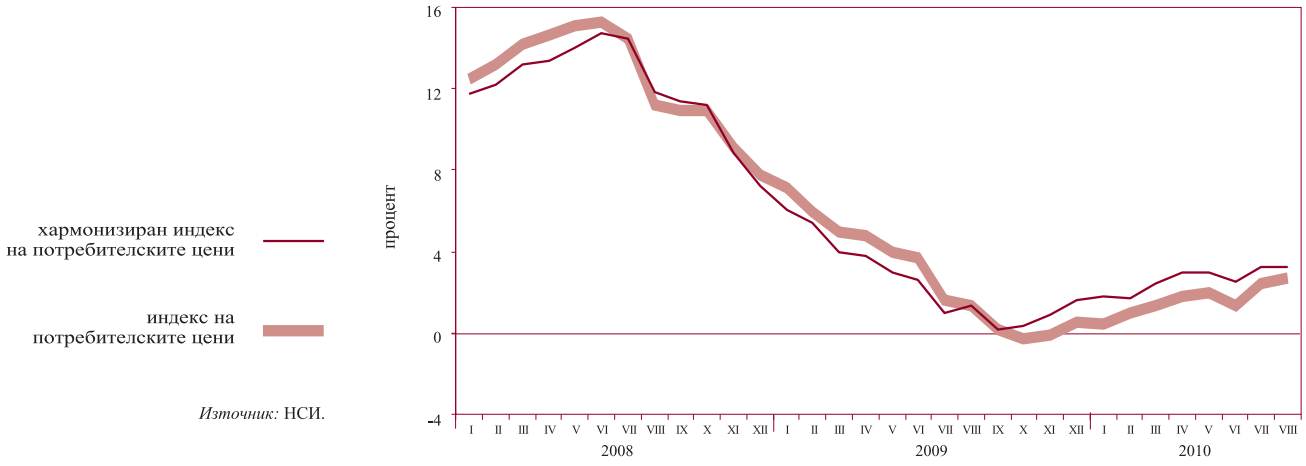

Източник: НСИ.

Таблици

1 Финансов сектор

1.1. Баланс на управление „Емисионно“ на БНБ 20
1.2. Баланс на управление „Банково“ на БНБ 20
1.3. Паричен отчет и аналитични отчетности 21
1.3.1. Кратък паричен отчет 21
1.3.2. Подробен паричен отчет 23
1.3.3. Аналитична отчетност на БНБ 28
1.3.4. Аналитична отчетност на други парично-финансови институции 32
1.3.5. Чуждестранни активи и пасиви на БНБ 37
1.3.6. Кредити на нефинансови предприятия, домакинства и НТООД 40
1.3.7. Допълнителни показатели към аналитичната отчетност на БНБ 42
1.3.8. Допълнителни показатели към аналитичната отчетност на други парично-финансови институции 43
1.4. Секторни отчетности на парично-финансовите институции 44
1.4.1. Секторна месечна отчетност на БНБ към юли 2010 г. 44
1.4.2. Секторна месечна отчетност на други парично-финансови институции към юли 2010 г. 47
1.5. Парични агрегати 50
1.5.1. Парични агрегати по дефиниция на Европейската централна банка 50
1.5.2. Източници на паричните агрегати по дефиниция на Европейската централна банка 51
1.6. Баланс и отчет за доходите на банковата система 52
1.6.1. Баланс на банковата система към 30 юни 2010 г. 52
1.6.2. Отчет за доходите на банковата система към 30 юни 2010 г. 54
1.7. Разпределение на банките по групи 56
1.8. Капиталова адекватност на банките към 30 юни 2010 г. (съгласно Наредба № 8 на БНБ) 57
1.9. Ликвидност на банките към 30 юни 2010 г. (съгласно Наредба № 11 на БНБ) 58
1.10. Баланси и отчети за доходите на банките по групи 59
1.10.1. Баланс на банките от първа група към 30 юни 2010 г. 59
1.10.2. Отчет за доходите на банките от първа група към 30 юни 2010 г. 61
1.10.3. Баланс на банките от втора група към 30 юни 2010 г. 63
1.10.4. Отчет за доходите на банките от втора група към 30 юни 2010 г. 65
1.10.5. Баланс на банките от трета група към 30 юни 2010 г. 67
1.10.6. Отчет за доходите на банките от трета група към 30 юни 2010 г. 69
1.11. Отчети за класифицираните рискови експозиции и установените специфични провизии за кредитен риск на банковата система и на банките по групи (съгласно Наредба № 9 на БНБ) 71
1.11.1. Отчет за класифицираните рискови експозиции и установените специфични провизии за кредитен риск на банковата система към 30 юни 2010 г. 71
1.11.2. Отчет за класифицираните рискови експозиции и установените специфични провизии за кредитен риск на банките от първа група към 30 юни 2010 г. 72

1.11.3. Отчет за класифицирани рискови експозиции и установени специфични провизии за кредитен риск на банките от втора група към 30 юни 2010 г. 73
1.12. Междубанков паричен пазар 74
1.13. Валутен пазар 74
1.14. Купена и продадена налична валута (подразделения на еврото) от регионалните касови подразделения на БНБ 75
1.15. Основен лихвен процент 75
1.16. Лихвени проценти по нов бизнес по кредити, различни от овърдрафт, по период на първоначално фиксиране на лихвения процент 76
1.17. Обеми по нов бизнес по кредити, различни от овърдрафт, по период на първоначално фиксиране на лихвения процент 76
1.18. Лихвени проценти по салда по кредити 77
1.19. Обеми по салда по кредити 77
1.20. Лихвени проценти по нов бизнес по депозити с договорен матуритет 78
1.21. Обеми по нов бизнес по депозити с договорен матуритет 78
1.22. Лихвени проценти по салда по депозити 79
1.23. Обеми по салда по депозити 79
1.24. Доходност на ДЦК 80
1.25. Индекси на междубанковия пазар 80
1.26. Лихвен диференциал между основния лихвен процент и месечния ЛИБОР за еврото 81
1.27. Котировки на българските глобални облигации 81

2 Външен сектор

2.1. Платежен баланс 82
2.2. Износ и внос 84
2.2.1. Износ. Начин на използване 84
2.2.2. Внос. Начин на използване 85
2.2.3. Износ по основни търговски партньори и региони 86
2.2.4. Внос по основни търговски партньори и региони 87
2.3. Брутен външен дълг 88
2.4. Получени нови кредити и депозити 89
2.5. Обслужване на брутния външен дълг 90
2.6. Дългови индикатори 95
2.7. Международна инвестиционна позиция на България 96
2.8. Рамка на международните резерви и ликвидност в чуждестранна валута 97
2.8.1. Част I. Официални резервни активи и други активи в чуждестранна валута (приблизителна пазарна стойност) 97
2.8.2. Част II. Безусловно изтичане на активи в чуждестранна валута (номинална стойност) през следващите 12 месеца 98
2.8.3. Част III. Условно изтичане на активи в чуждестранна валута (номинална стойност) през следващите 12 месеца 100
2.8.4. Част IV. Допълнителни показатели 105
2.9. Централни курсове на някои основни валути 106
2.10. Валутен курс на лева към щатския долар 106

3 Фискален сектор

3.1. Консолидиран държавен бюджет 107
3.2. Изпълнение на републиканския бюджет 107
3.3. Вътрешен държавен дълг 108

4 Реален сектор

4.1. БВП по компоненти на крайното търсене 109
4.2. БВП по икономически сектори 109
4.3. Икономическа активност 110
4.3.1. Наети по трудово правоотношение 110
4.3.2. Безработица 110
4.4. Средна месечна работна заплата на наетите по трудово правоотношение 111
4.5. Изменение на потребителските цени 111

1 Финансов сектор

1.1. БАЛАНС НА УПРАВЛЕНИЕ „ЕМИСИОННО“ НА БНБ

(хил. лв.)

	31.VIII.2009	30.IX.2009	30.X.2009	30.XI.2009	30.XII.2009	29.I.2010	26.II.2010	31.III.2010	30.IV.2010	31.V..2010	30.VI.2010	30.VII.2010	31.VIII.2010
АКТИВИ	**23 721 817**	**24 238 050**	**24 774 906**	**25 269 601**	**25 267 131**	**24 509 909**	**23 806 106**	**23 937 327**	**23 529 353**	**23 884 380**	**23 772 971**	**24 152 258**	**24 398 030**
1. Парични средства и предоставени депозити в чуждестранна валута	3 280 194	3 926 876	4 452 056	4 232 506	4 144 152	3 278 035	4 478 183	4 216 183	4 208 761	4 698 752	5 206 891	6 089 727	5 702 757
2. Монетарно злато и други инструменти в злато	1 664 984	1 717 888	1 770 411	1 955 367	1 908 991	1 945 208	2 050 969	2 067 125	2 214 667	2 454 369	2 536 329	2 250 059	2 440 388
3. Инвестиции в ценни книжа	18 776 639	18 593 286	18 552 439	19 081 728	19 213 988	19 286 666	17 276 954	17 654 019	17 105 925	16 731 259	16 029 751	15 812 472	16 254 885
ПАСИВИ	**23 721 817**	**24 238 050**	**24 774 906**	**25 269 601**	**25 267 131**	**24 509 909**	**23 806 106**	**23 937 327**	**23 529 353**	**23 884 380**	**23 772 971**	**24 152 258**	**24 398 030**
1. Банкноти и монети в обращение	7 869 146	7 672 663	7 566 614	7 549 500	8 049 100	7 497 006	7 459 622	7 474 114	7 416 052	7 478 216	7 542 740	7 760 284	7 944 806
2. Задължения към банки	4 334 291	4 666 970	4 783 914	4 867 498	4 897 212	4 756 940	4 852 111	5 162 362	4 716 138	4 673 274	5 019 073	5 311 655	5 161 764
3. Задължения към правителството и бюджетни организации	6 893 159	6 943 600	7 315 130	7 546 072	7 150 724	6 998 497	5 947 450	5 725 686	6 072 572	5 994 786	5 403 178	5 598 137	5 504 873
4. Задължения към други депозанти	432 364	398 924	493 094	499 078	385 011	375 648	492 954	485 487	469 458	543 312	552 882	501 337	564 417
5. Депозит на управление „Банково“	4 192 857	4 555 893	4 616 154	4 807 453	4 785 084	4 881 818	5 053 969	5 089 678	4 855 133	5 194 792	5 255 098	4 980 845	5 222 170

Източник: БНБ.

1.2. БАЛАНС НА УПРАВЛЕНИЕ „БАНКОВО“ НА БНБ

(хил. лв.)

	31.VIII.2009	30.IX.2009	30.X.2009	30.XI.2009	30.XII.2009	29.I.2010	26.II.2010	31.III.2010	30.IV.2010	31.V..2010	30.VI.2010	30.VII.2010	31.VIII.2010
АКТИВИ	**5 833 339**	**6 181 582**	**6 233 746**	**6 422 975**	**6 428 278**	**6 551 264**	**6 745 115**	**6 776 103**	**6 552 233**	**6 968 667**	**7 036 911**	**6 709 058**	**6 981 539**
1. Злато и други благородни метали	24 387	25 141	25 866	28 523	28 141	28 806	30 194	30 716	32 899	35 860	36 911	32 817	35 283
2. Вземания от правителството на Република България	0	0	0	0	0	0	0	0	0	0	0	0	0
3. Капиталови инвестиции и квота в МВФ	1 407 865	1 391 436	1 382 259	1 379 318	1 399 981	1 427 674	1 447 273	1 443 602	1 453 692	1 528 338	1 536 802	1 489 911	1 518 803
4. Дълготрайни материални и нематериални активи	198 209	199 348	200 957	200 373	207 627	205 903	203 785	202 355	200 810	199 167	197 749	196 516	197 015
5. Други активи	10 021	9 764	8 510	7 308	7 445	7 063	9 894	9 752	9 699	10 510	10 351	8 969	8 268
6. Депозит в управление „Емисионно“	4 192 857	4 555 893	4 616 154	4 807 453	4 785 084	4 881 818	5 053 969	5 089 678	4 855 133	5 194 792	5 255 098	4 980 845	5 222 170
ПАСИВИ	**5 833 339**	**6 181 582**	**6 233 746**	**6 422 975**	**6 428 278**	**6 551 264**	**6 745 115**	**6 776 103**	**6 552 233**	**6 968 667**	**7 036 911**	**6 709 058**	**6 981 539**
1. Кредити от МВФ	0	0	0	0	0	0	0	0	0	0	0	0	0
2. Задължения към международни финансови институции	2 317 277	2 576 536	2 558 067	2 552 478	2 594 546	2 650 494	2 689 307	2 682 343	2 702 864	2 852 308	2 869 726	2 775 943	2 833 373
3. Други пасиви	9 494	10 738	30 519	11 501	11 018	11 340	28 986	16 569	12 634	12 815	10 950	13 711	10 365
Всичко задължения	**2 326 771**	**2 587 274**	**2 588 586**	**2 563 979**	**2 605 564**	**2 661 834**	**2 718 293**	**2 698 912**	**2 715 498**	**2 865 123**	**2 880 676**	**2 789 654**	**2 843 738**
4. Основен капитал	20 000	20 000	20 000	20 000	20 000	20 000	20 000	20 000	20 000	20 000	20 000	20 000	20 000
5. Резерви	3 091 044	3 169 446	3 193 065	3 386 300	3 328 894	3 355 980	3 458 859	3 457 500	3 650 012	3 895 953	3 974 295	3 713 210	3 902 068
6. Неразпределена печалба	395 524	404 862	432 095	452 696	473 820	513 450	547 963	599 691	166 723	187 591	161 940	186 194	215 733
Всичко собствен капитал	**3 506 568**	**3 594 308**	**3 645 160**	**3 858 996**	**3 822 714**	**3 889 430**	**4 026 822**	**4 077 191**	**3 836 735**	**4 103 544**	**4 156 235**	**3 919 404**	**4 137 801**

Източник: БНБ.

1.3. ПАРИЧЕН ОТЧЕТ И АНАЛИТИЧНИ ОТЧЕТНОСТИ

1.3.1. КРАТЪК ПАРИЧЕН ОТЧЕТ

(хил. лв.)

	VII.2009	VIII.2009	IX.2009	X.2009	XI.2009	XII.2009	I.2010	II.2010	III.2010	IV.2010	V.2010	VI.2010	VII.2010
Валутен курс: лв. за 1 щ.д.	1.38339	1.37040	1.33568	1.32151	1.30189	1.36409	1.40042	1.44129	1.45102	1.46889	1.58920	1.59386	1.50125
лв. за 1 евро	1.95583	1.95583	1.95583	1.95583	1.95583	1.95583	1.95583	1.95583	1.95583	1.95583	1.95583	1.95583	1.95583
НЕТНИ ЧУЖДЕСТРАННИ АКТИВИ	**14 207 242**	**14 364 081**	**13 995 308**	**14 289 765**	**14 448 316**	**14 710 749**	**14 615 750**	**15 170 417**	**14 832 384**	**14 998 811**	**15 548 995**	**14 939 191**	**15 719 279**
в левове	-1 131 006	-981 061	-946 934	-1 126 047	-1 097 757	-66 611	-70 233	-129 200	-1 040	22 915	-227 542	-176 995	-172 924
в чуждестранна валута	15 338 248	15 345 142	14 942 242	15 415 812	15 546 073	14 777 360	14 685 983	15 299 617	14 833 424	14 975 896	15 776 537	15 116 186	15 892 203
Чуждестранни активи	31 080 689	31 686 936	31 911 755	32 192 071	32 395 987	33 309 249	32 262 750	32 552 269	32 401 884	31 997 698	31 736 281	31 510 827	31 710 008
в левове	958 036	959 690	971 274	839 719	777 605	667 161	727 822	719 588	763 640	809 875	554 664	563 656	658 224
в чуждестранна валута	30 122 653	30 727 246	30 940 481	31 352 352	31 618 382	32 642 088	31 534 928	31 832 681	31 638 244	31 187 823	31 181 617	30 947 171	31 051 784
Минус: чуждестранни пасиви	16 873 447	17 322 855	17 916 447	17 902 306	17 947 671	18 598 500	17 647 000	17 381 852	17 569 500	16 998 887	16 187 286	16 571 636	15 990 729
в левове	2 089 042	1 940 751	1 918 208	1 965 766	1 875 362	733 772	798 055	848 788	764 680	786 960	782 206	740 651	831 148
в чуждестранна валута	14 784 405	15 382 104	15 998 239	15 936 540	16 072 309	17 864 728	16 848 945	16 533 064	16 804 820	16 211 927	15 405 080	15 830 985	15 159 581
НЕТНИ ВЪТРЕШНИ АКТИВИ	**45 514 312**	**45 801 508**	**46 508 820**	**46 400 591**	**46 621 960**	**47 422 934**	**47 328 196**	**47 923 053**	**48 264 125**	**48 063 131**	**47 950 916**	**49 149 405**	**48 835 421**
ВЪТРЕШЕН КРЕДИТ	45 869 366	46 034 546	46 843 490	47 027 964	47 162 203	47 574 011	47 716 026	48 399 233	48 682 520	48 505 312	48 601 457	49 701 250	49 570 960
в левове	17 713 273	17 819 561	18 079 091	18 109 126	18 314 949	18 439 869	18 239 441	18 952 113	19 047 972	18 815 724	18 544 591	19 352 684	19 174 810
в чуждестранна валута	28 156 093	28 214 985	28 764 399	28 918 838	28 847 254	29 134 142	29 476 585	29 447 120	29 634 548	29 689 588	30 056 866	30 348 566	30 396 150
ВЗЕМАНИЯ ОТ СЕКТОР ДЪРЖАВНО УПРАВЛЕНИЕ	-4 439 536	-4 291 347	-4 309 215	-4 330 609	-4 444 299	-4 011 003	-3 727 537	-2 867 312	-2 679 007	-2 799 527	-2 750 761	-1 799 567	-1 929 327
в левове	-3 588 726	-3 406 662	-3 439 726	-3 518 003	-3 514 743	-3 122 675	-3 112 128	-2 205 645	-2 008 141	-2 076 971	-2 252 749	-1 416 172	-1 508 879
в чуждестранна валута	-850 810	-884 685	-869 489	-812 606	-929 556	-888 328	-615 409	-661 667	-670 866	-722 556	-498 012	-383 395	-420 448
ВЗЕМАНИЯ ОТ НЕПРАВИТЕЛСТВЕНИЯ СЕКТОР	50 308 902	50 325 893	51 152 705	51 358 573	51 606 502	51 585 014	51 443 563	51 266 545	51 361 527	51 304 839	51 352 218	51 500 817	51 500 287
в левове	21 301 999	21 226 223	21 518 817	21 627 129	21 829 692	21 562 544	21 351 569	21 157 758	21 056 113	20 892 695	20 797 340	20 768 856	20 683 689
в чуждестранна валута	29 006 903	29 099 670	29 633 888	29 731 444	29 776 810	30 022 470	30 091 994	30 108 787	30 305 414	30 412 144	30 554 878	30 731 961	30 816 598
ДЪЛГОТРАЙНИ АКТИВИ	2 763 942	2 774 993	2 794 843	2 807 104	2 820 944	2 882 871	2 887 037	2 895 040	2 916 716	2 926 326	2 936 737	2 957 692	2 963 357
ДРУГИ ПОЗИЦИИ (НЕТО)	-3 118 996	-3 008 031	-3 129 513	-3 434 477	-3 361 187	-3 033 948	-3 274 867	-3 371 220	-3 335 111	-3 368 507	-3 587 278	-3 509 537	-3 698 896
в левове	-2 292 329	-2 421 852	-2 540 635	-2 857 004	-2 780 344	-2 511 101	-2 561 733	-2 744 735	-2 711 317	-2 734 802	-2 960 792	-2 786 137	-2 954 808
в чуждестранна валута	-826 667	-586 179	-588 878	-577 473	-580 843	-522 847	-713 134	-626 485	-623 794	-633 705	-626 486	-723 400	-744 088
ШИРОКИ ПАРИ М3	**45 822 464**	**46 188 779**	**46 423 555**	**46 553 945**	**46 760 582**	**47 690 102**	**47 448 751**	**48 418 526**	**48 347 941**	**48 568 101**	**48 829 684**	**49 195 796**	**49 836 062**
ПАРИ М1	17 683 939	17 869 208	17 686 287	17 365 053	17 738 417	18 124 990	17 686 813	18 251 950	17 394 107	17 592 480	17 743 527	18 068 518	18 535 566
Пари извън ПФИ	7 099 354	7 085 724	6 924 925	6 839 710	6 778 393	7 114 909	6 754 856	6 717 435	6 664 012	6 632 144	6 663 223	6 761 694	6 962 373
Овърнайт депозити	10 584 585	10 783 484	10 761 362	10 525 343	10 960 024	11 010 081	10 931 957	11 534 515	10 730 095	10 960 336	11 080 304	11 306 824	11 573 193
в левове	7 311 210	7 473 105	7 344 233	7 186 684	7 190 561	7 498 917	7 330 873	7 471 257	7 606 272	7 750 344	7 712 713	7 890 425	8 292 172
в чуждестранна валута	3 273 375	3 310 379	3 417 129	3 338 659	3 769 463	3 511 164	3 601 084	4 063 258	3 123 823	3 209 992	3 367 591	3 416 399	3 281 021
ПАРИ М2 (М1 + КВАЗИПАРИ)	45 782 608	46 151 160	46 387 190	46 512 369	46 719 462	47 633 505	47 392 514	48 361 407	48 275 304	48 491 478	48 751 545	49 116 536	49 754 367
КВАЗИПАРИ	28 098 669	28 281 952	28 700 903	29 147 316	28 981 045	29 508 515	29 705 701	30 109 457	30 881 197	30 898 998	31 008 018	31 048 018	31 218 801
Депозити с договорен матуритет до 2 години	24 145 058	24 389 769	24 852 707	25 288 922	25 114 561	25 421 662	25 715 264	26 079 982	26 870 138	26 901 156	26 969 147	26 975 218	27 107 778
в левове	9 667 670	9 622 002	9 764 655	9 981 037	10 046 606	10 198 144	10 392 970	10 794 580	11 032 093	11 231 399	11 219 626	11 351 688	11 529 093
в чуждестранна валута	14 477 388	14 767 767	15 088 052	15 307 885	15 067 955	15 223 518	15 322 294	15 285 402	15 838 045	15 669 757	15 749 521	15 623 530	15 578 685
Депозити, договорени за ползване													
след предизвестие до 3 месеца	3 953 611	3 892 183	3 848 196	3 858 394	3 866 484	4 086 853	3 990 437	4 029 475	4 011 059	3 997 842	4 038 871	4 072 800	4 111 023
в левове	1 873 969	1 859 786	1 860 929	1 873 583	1 903 076	2 044 031	1 993 281	2 026 390	2 016 606	1 996 674	2 010 156	2 027 305	2 072 529
в чуждестранна валута	2 079 642	2 032 397	1 987 267	1 984 811	1 963 408	2 042 822	1 997 156	2 003 085	1 994 453	2 001 168	2 028 715	2 045 495	2 038 494

(продължава)

1.3.1. КРАТЪК ПАРИЧЕН ОТЧЕТ
(продължение)

(хил. лв.)

	VII.2009	VIII.2009	IX.2009	X.2009	XI.2009	XII.2009	I.2010	II.2010	III.2010	IV.2010	V.2010	VI.2010	VII.2010
ПАРИ М3 (М2+ТЪРГУЕМИ ИНСТРУМЕНТИ)	45 822 464	46 188 779	46 423 555	46 553 945	46 760 582	47 690 102	47 448 751	48 418 526	48 347 941	48 568 101	48 829 684	49 195 796	49 836 062
Търгуеми инструменти (издадени дългови ценни книжа до 2 години + акции/дялове на ФПП + репо сделки)	39 856	37 619	36 365	41 576	41 120	56 597	56 237	57 119	72 637	76 623	78 139	79 260	81 695
в левове	36 348	34 501	33 742	37 335	36 887	53 305	52 930	53 796	70 315	74 293	75 761	76 880	79 952
в чуждестранна валута	3 508	3 118	2 623	4 241	4 233	3 292	3 307	3 323	2 322	2 330	2 378	2 380	1 743
ДЪЛГОСРОЧНИ ПАСИВИ НА ПАРИЧНО-ФИНАНСОВИТЕ ИНСТИТУЦИИ	**13 899 090**	**13 976 810**	**14 080 573**	**14 136 411**	**14 309 694**	**14 443 581**	**14 495 195**	**14 674 944**	**14 748 568**	**14 493 841**	**14 670 227**	**14 892 800**	**14 718 638**
Депозити с договорен матуритет над 2 години и депозити, договорени за ползване след предизвестие над 3 месеца	1 239 243	1 244 590	1 219 417	1 204 363	1 128 607	1 117 811	1 119 109	1 108 271	1 110 548	1 107 050	1 134 249	1 137 881	1 140 099
в левове	381 930	401 500	387 936	389 498	351 280	349 279	343 412	341 786	341 041	339 388	341 317	346 305	357 677
в чуждестранна валута	857 313	843 090	831 481	814 865	777 327	768 532	775 697	766 485	769 507	767 662	792 932	791 576	782 422
Издадени дългови ценни книжа над 2 години	93 340	91 659	73 915	57 080	53 445	74 332	74 346	74 362	74 377	74 749	105 049	105 356	105 372
в левове	16 434	16 563	16 563	5 496	1 855	1 855	1 855	1 855	1 855	1 852	1 855	1 855	1 855
в чуждестранна валута	76 906	75 096	57 352	51 584	51 590	72 477	72 491	72 507	72 522	72 897	103 194	103 501	103 517
Капитал и резерви	12 566 507	12 640 561	12 787 241	12 874 968	13 127 642	13 251 438	13 301 740	13 492 311	13 563 643	13 312 042	13 430 929	13 649 563	13 473 167

Предварителни данни.

Източници: БНБ и други ПФИ.

1.3.2. ПОДРОБЕН ПАРИЧЕН ОТЧЕТ

(хил. лв.)

	VII.2009	VIII.2009	IX.2009	X.2009	XI.2009	XII.2009	I.2010	II.2010	III.2010	IV.2010	V.2010	VI.2010	VII.2010
Валутен курс: лв. за 1 щ.д.	1.38339	1.37040	1.33568	1.32151	1.30189	1.36409	1.40042	1.44129	1.45102	1.46889	1.58920	1.59386	1.50125
лв. за 1 евро	1.95583	1.95583	1.95583	1.95583	1.95583	1.95583	1.95583	1.95583	1.95583	1.95583	1.95583	1.95583	1.95583
НЕТНИ ЧУЖДЕСТРАННИ АКТИВИ	**14 207 242**	**14 364 081**	**13 995 308**	**14 289 765**	**14 448 316**	**14 710 749**	**14 615 750**	**15 170 417**	**14 832 384**	**14 998 811**	**15 548 995**	**14 939 191**	**15 719 279**
Чуждестранни активи	31 080 689	31 686 936	31 911 755	32 192 071	32 395 987	33 309 249	32 262 750	32 552 269	32 401 884	31 997 698	31 736 281	31 510 827	31 710 008
Каса в чуждестранна валута	667 975	653 026	660 024	633 184	639 849	698 443	647 457	655 176	657 522	614 793	653 720	689 527	735 692
в т.ч. в евро	532 419	526 267	539 891	518 179	528 929	579 495	524 823	539 434	540 568	500 240	520 483	540 706	583 192
Депозити	8 002 849	7 812 529	7 912 009	8 409 515	7 926 236	8 615 945	7 410 675	9 555 141	8 975 133	8 938 236	8 703 212	9 014 189	9 551 592
в левове	266 432	270 932	312 292	310 658	312 918	225 180	276 815	295 344	351 335	377 868	137 038	169 028	260 045
в чуждестранна валута	7 736 417	7 541 597	7 599 717	8 098 857	7 613 318	8 390 765	7 133 860	9 259 797	8 623 798	8 560 368	8 566 174	8 845 161	9 291 547
в т.ч. в евро	6 785 859	6 592 598	6 694 513	7 117 374	6 658 681	7 225 370	6 091 632	8 010 824	7 489 373	7 396 578	7 408 467	7 708 599	7 997 827
Репо сделки	147	147	147	147	147	147	147	147	147	147	147	142	137
в левове	147	147	147	147	147	147	147	147	147	147	147	142	137
в чуждестранна валута	-	-	-	-	-	-	-	-	-	-	-	-	-
в т.ч. в евро	-	-	-	-	-	-	-	-	-	-	-	-	-
Кредити	667 334	614 414	587 164	574 029	583 166	587 297	584 803	580 965	591 208	600 747	595 181	616 675	736 891
в левове	52 053	55 305	38 954	36 336	47 859	39 939	40 708	41 355	43 111	59 502	45 720	64 576	65 949
в чуждестранна валута	615 281	559 109	548 210	537 693	535 307	547 358	544 095	539 610	548 097	541 245	549 461	552 099	670 942
в т.ч. в евро	488 080	445 902	438 954	429 931	430 121	430 490	423 966	424 026	429 507	421 102	420 801	419 416	545 858
Ценни книжа, различни от акции	19 635 945	19 452 969	19 398 850	19 210 742	19 688 149	19 860 829	20 037 521	18 089 667	18 468 337	17 995 794	17 607 234	16 908 348	16 761 783
в левове	639 404	633 306	619 881	492 578	416 681	401 895	410 152	382 742	369 047	372 358	371 759	329 910	332 093
в чуждестранна валута	18 996 541	18 819 663	18 778 969	18 718 164	19 271 468	19 458 934	19 627 369	17 706 925	18 099 290	17 623 436	17 235 475	16 578 438	16 429 690
в т.ч. в евро	18 831 749	18 622 136	18 593 155	18 537 157	19 155 516	19 367 689	19 506 329	17 575 140	17 906 792	17 405 769	17 005 267	16 478 173	16 334 366
Акции и други капиталови инструменти	99 039	99 153	99 089	99 267	99 299	99 636	100 362	100 369	100 765	100 867	100 549	112 276	112 982
в левове	-	-	-	-	-	-	-	-	-	-	-	-	-
в чуждестранна валута	99 039	99 153	99 089	99 267	99 299	99 636	100 362	100 369	100 765	100 867	100 549	112 276	112 982
в т.ч. в евро	72 415	72 415	72 418	72 420	72 421	72 422	72 424	72 426	72 427	72 428	72 428	72 428	73 378
Монетарно злато и притежавани СПТ*	1 746 513	2 758 444	3 085 370	3 127 369	3 313 514	3 282 399	3 348 201	3 474 839	3 487 272	3 645 532	3 964 778	4 055 989	3 719 763
Вземания по лихви	260 887	296 254	169 102	137 818	145 627	164 553	133 584	95 965	121 500	101 582	111 460	113 681	91 168
в левове	-	-	-	-	-	-	-	-	-	-	-	-	-
в чуждестранна валута	260 887	296 254	169 102	137 818	145 627	164 553	133 584	95 965	121 500	101 582	111 460	113 681	91 168
в т.ч. в евро	256 432	291 315	163 464	131 456	143 293	163 961	132 744	95 674	120 897	100 632	111 017	113 004	90 151
Минус: чуждестранни пасиви	16 873 447	17 322 855	17 916 447	17 902 306	17 947 671	18 598 500	17 647 000	17 381 852	17 569 500	16 998 887	16 187 286	16 571 636	15 990 729
Депозити	16 449 274	15 951 706	16 226 574	16 232 050	16 187 890	16 791 359	15 867 579	15 678 065	15 920 505	15 361 092	14 473 819	14 893 320	14 381 508
в левове	2 083 353	1 934 728	1 912 233	1 965 299	1 875 055	729 943	789 768	840 472	756 326	778 579	765 815	722 190	812 602
в чуждестранна валута	14 365 921	14 016 978	14 314 341	14 266 751	14 312 835	16 061 416	15 077 811	14 837 593	15 164 179	14 582 513	13 708 004	14 171 130	13 568 906
в т.ч. в евро	13 910 610	13 555 689	13 914 478	13 879 980	13 912 846	15 619 421	14 640 520	14 434 543	14 752 514	14 164 594	13 276 860	13 711 867	13 108 786
Репо сделки	339 709	269 213	312 408	316 945	409 288	423 779	363 332	268 433	216 915	195 203	188 026	141 861	119 659
в левове	-	-	-	-	-	-	-	-	-	-	-	-	-
в чуждестранна валута	339 709	269 213	312 408	316 945	409 288	423 779	363 332	268 433	216 915	195 203	188 026	141 861	119 659
в т.ч. в евро	325 959	260 854	297 983	302 408	394 837	410 138	350 308	247 659	188 516	159 258	156 524	102 482	82 815
Кредити**	-	-	-	-	-	-	-	-	-	-	-	-	-
Ценни книжа***	84 464	84 802	84 718	69 825	69 668	81 246	85 712	85 748	85 794	85 830	93 848	95 926	96 020
в левове	5 689	6 023	5 975	467	307	3 829	8 287	8 316	8 354	8 381	16 391	18 461	18 546
в чуждестранна валута	78 775	78 779	78 743	69 358	69 361	77 417	77 425	77 432	77 440	77 449	77 457	77 465	77 474
в т.ч. в евро	78 775	78 779	78 743	69 358	69 361	77 417	77 425	77 432	77 440	77 449	77 457	77 465	77 474
Задължения по лихви	-	-	-	-	258	529	795	243	527	820	311	597	940
в левове	-	-	-	-	-	-	-	-	-	-	-	-	-
в чуждестранна валута	-	-	-	-	258	529	795	243	527	820	311	597	940
в т.ч. в евро	-	-	-	-	-	-	-	-	-	-	-	-	-
Разпределени СПТ	-	1 017 134	1 292 747	1 283 486	1 280 567	1 301 587	1 329 582	1 349 363	1 345 759	1 355 942	1 431 282	1 439 932	1 392 602

(продължава)

1.3.2. ПОДРОБЕН ПАРИЧЕН ОТЧЕТ

(продължение)

(хил. лв.)

	VII.2009	VIII.2009	IX.2009	X.2009	XI.2009	XII.2009	I.2010	II.2010	III.2010	IV.2010	V.2010	VI.2010	VII.2010
НЕТНИ ВЪТРЕШНИ АКТИВИ	**45 514 312**	**45 801 508**	**46 508 820**	**46 400 591**	**46 621 960**	**47 422 934**	**47 328 196**	**47 923 053**	**48 264 125**	**48 063 131**	**47 950 916**	**49 149 405**	**48 835 421**
ВЪТРЕШЕН КРЕДИТ	45 869 366	46 034 546	46 843 490	47 027 964	47 162 203	47 574 011	47 716 026	48 399 233	48 682 520	48 505 312	48 601 457	49 701 250	49 570 960
ВЗЕМАНИЯ ОТ СЕКТОР ДЪРЖАВНО УПРАВЛЕНИЕ	-4 439 536	-4 291 347	-4 309 215	-4 330 609	-4 444 299	-4 011 003	-3 727 537	-2 867 312	-2 679 007	-2 799 527	-2 750 761	-1 799 567	-1 929 327
Централно държавно управление (нето)	-4 682 175	-4 533 058	-4 543 755	-4 566 913	-4 692 216	-4 267 788	-3 986 870	-3 124 579	-2 942 239	-3 059 818	-3 012 500	-2 079 594	-2 200 180
Вземания	2 827 962	2 802 021	2 773 539	2 788 729	2 796 684	2 811 972	2 868 954	2 747 890	2 765 359	2 793 840	2 821 353	2 951 628	3 054 906
ДЦК	2 827 942	2 802 000	2 773 502	2 788 703	2 796 656	2 811 953	2 868 931	2 747 845	2 765 282	2 793 720	2 821 217	2 895 403	2 915 680
в левове	1 300 367	1 274 280	1 288 231	1 326 627	1 342 511	1 332 581	1 364 777	1 193 224	1 249 981	1 286 044	1 317 192	1 334 255	1 396 026
в чуждестранна валута	1 527 575	1 527 720	1 485 271	1 462 076	1 454 145	1 479 372	1 504 154	1 554 621	1 515 301	1 507 676	1 504 025	1 561 148	1 519 654
в т.ч. в евро	997 269	997 176	964 997	946 520	945 246	947 886	963 380	999 034	951 726	953 892	886 044	932 895	929 277
Репо сделки	-	-	-	-	-	-	-	-	-	-	-	-	-
в левове	-	-	-	-	-	-	-	-	-	-	-	-	-
в чуждестранна валута	-	-	-	-	-	-	-	-	-	-	-	-	-
в т.ч. в евро	-	-	-	-	-	-	-	-	-	-	-	-	-
Кредити	20	21	37	26	28	19	23	45	77	120	136	56 225	139 226
в левове	19	20	35	25	27	18	20	20	21	20	32	56 120	139 121
в чуждестранна валута	1	1	2	1	1	1	3	25	56	100	104	105	105
в т.ч. в евро	1	1	2	1	1	1	3	25	56	100	104	105	105
Минус: задължения	7 510 137	7 335 079	7 317 294	7 355 642	7 488 900	7 079 760	6 855 824	5 872 469	5 707 598	5 853 658	5 833 853	5 031 222	5 255 086
Депозити	7 510 137	7 335 079	7 317 294	7 355 642	7 488 900	7 079 760	6 855 824	5 872 469	5 707 598	5 853 658	5 833 853	5 031 222	5 255 086
в левове	5 026 924	4 819 079	4 867 607	4 985 885	5 010 263	4 616 945	4 635 760	3 555 875	3 417 739	3 523 418	3 732 419	2 970 960	3 208 187
в чуждестранна валута	2 483 213	2 516 000	2 449 687	2 369 757	2 478 637	2 462 815	2 220 064	2 316 594	2 289 859	2 330 240	2 101 434	2 060 262	2 046 899
в т.ч. в евро	2 267 953	2 302 474	2 241 631	2 165 590	2 277 076	2 253 998	2 070 483	2 165 126	2 137 904	2 175 454	1 938 042	1 896 751	1 959 556
Репо сделки	-	-	-	-	-	-	-	-	-	-	-	-	-
в левове	-	-	-	-	-	-	-	-	-	-	-	-	-
в чуждестранна валута	-	-	-	-	-	-	-	-	-	-	-	-	-
в т.ч. в евро	-	-	-	-	-	-	-	-	-	-	-	-	-
Местно държавно управление и СОФ	242 639	241 711	234 540	236 304	247 917	256 785	259 333	257 267	263 232	260 291	261 739	280 027	270 853
Ценни книжа, различни от акции	68 337	68 337	64 572	64 599	64 608	64 601	70 030	68 829	68 828	68 828	68 829	80 564	68 829
в левове	4 793	4 793	4 793	4 820	4 829	4 822	4 822	3 621	3 621	3 621	3 622	3 623	3 623
в чуждестранна валута	63 544	63 544	59 779	59 779	59 779	59 779	65 208	65 208	65 207	65 207	65 207	76 941	65 206
в т.ч. в евро	63 544	63 544	59 779	59 779	59 779	59 779	65 208	65 208	65 207	65 207	65 207	76 941	65 206
Репо сделки	-	-	-	-	-	-	-	-	-	-	-	-	-
в левове	-	-	-	-	-	-	-	-	-	-	-	-	-
в чуждестранна валута	-	-	-	-	-	-	-	-	-	-	-	-	-
в т.ч. в евро	-	-	-	-	-	-	-	-	-	-	-	-	-
Кредити	174 302	173 374	169 968	171 705	183 309	192 184	189 303	188 438	194 404	191 463	192 910	199 463	202 024
в левове	133 019	133 324	134 822	136 410	148 153	156 849	154 013	153 365	155 975	156 762	158 824	160 790	160 538
в чуждестранна валута	41 283	40 050	35 146	35 295	35 156	35 335	35 290	35 073	38 429	34 701	34 086	38 673	41 486
в т.ч. в евро	41 283	40 050	35 146	35 295	35 156	35 335	35 290	35 073	38 429	34 701	34 086	38 673	41 486
ВЗЕМАНИЯ ОТ НЕПРАВИТЕЛСТВЕНИЯ СЕКТОР	50 308 902	50 325 893	51 152 705	51 358 573	51 606 502	51 585 014	51 443 563	51 266 545	51 361 527	51 304 839	51 352 218	51 500 817	51 500 287
Нефинансови предприятия	30 853 549	30 883 865	31 222 947	31 208 296	31 234 269	31 319 146	31 280 847	31 096 742	31 130 877	31 102 142	31 174 248	31 230 222	31 232 134
Репо сделки	16 647	13 798	14 049	12 543	11 903	12 184	12 220	12 680	11 853	11 661	11 773	12 075	12 817
в левове	8 684	8 607	8 858	8 837	8 948	9 158	9 158	9 577	8 740	8 530	8 522	8 819	9 654
в чуждестранна валута	7 963	5 191	5 191	3 706	2 955	3 026	3 062	3 103	3 113	3 131	3 251	3 256	3 163
в т.ч. в евро	7 687	5 191	5 191	3 706	1 653	1 662	1 662	1 662	1 662	1 662	1 662	1 662	1 662
Кредити	30 451 849	30 470 903	30 806 311	30 800 903	30 813 576	30 928 611	30 890 824	30 709 151	30 745 235	30 716 267	30 788 233	30 838 334	30 848 246
в левове	7 995 529	7 957 565	7 950 964	7 958 152	7 954 959	7 853 567	7 764 526	7 643 045	7 589 747	7 529 812	7 505 802	7 515 763	7 503 837
в чуждестранна валута	22 456 320	22 513 338	22 855 347	22 842 751	22 858 617	23 075 044	23 126 298	23 066 106	23 155 488	23 186 455	23 282 431	23 322 571	23 344 409

(продължава)

1.3.2. ПОДРОБЕН ПАРИЧЕН ОТЧЕТ
(продължение)

(хил. лв.)

	VII.2009	VIII.2009	IX.2009	X.2009	XI.2009	XII.2009	I.2010	II.2010	III.2010	IV.2010	V.2010	VI.2010	VII.2010
в т.ч. в евро	21 680 959	21 741 974	22 090 461	22 082 268	22 111 760	22 301 298	22 341 755	22 267 790	22 367 139	22 387 746	22 420 083	22 451 081	22 481 369
Ценни книжа, различни от акции	262 698	276 263	278 922	270 256	277 082	252 489	251 817	250 172	249 252	248 745	248 949	248 888	240 579
в левове	28 678	28 445	28 694	28 735	28 094	27 864	28 206	27 336	27 442	27 215	27 431	22 258	21 589
в чуждестранна валута	234 020	247 818	250 228	241 521	248 988	224 625	223 611	222 836	221 810	221 530	221 518	226 630	218 990
в т.ч. в евро	222 244	236 153	238 866	230 274	237 914	212 827	211 498	210 370	209 259	208 825	207 772	212 978	206 229
Акции и други капиталови инструменти	122 355	122 901	123 665	124 594	131 708	125 862	125 986	124 739	124 537	125 469	125 293	130 925	130 492
в левове	122 355	122 901	123 665	124 594	131 708	125 862	125 986	124 739	124 537	125 469	125 293	130 925	130 492
в чуждестранна валута	-	-	-	-	-	-	-	-	-	-	-	-	-
в т.ч. в евро	-	-	-	-	-	-	-	-	-	-	-	-	-
Финансови предприятия	1 056 238	1 062 473	1 056 313	1 125 855	1 125 752	1 120 376	1 092 879	1 123 967	1 166 598	1 150 255	1 130 394	1 194 140	1 205 487
Репо сделки	23 746	24 477	24 495	28 634	26 527	24 706	24 090	27 409	70 491	64 488	62 787	63 043	62 936
в левове	22 202	22 216	22 206	26 402	24 981	23 140	22 509	25 873	25 707	19 944	18 215	18 477	18 376
в чуждестранна валута	1 544	2 261	2 289	2 232	1 546	1 566	1 581	1 536	44 784	44 544	44 572	44 566	44 560
в т.ч. в евро	1 544	1 988	2 023	1 968	1 286	1 294	1 302	1 248	44 495	44 251	44 255	44 248	44 261
Кредити	815 853	818 196	822 823	884 821	914 552	905 090	874 535	889 205	888 597	878 981	858 531	923 051	934 010
в левове	189 108	184 048	185 424	235 532	265 506	264 637	239 949	230 990	232 226	214 791	204 575	225 169	221 523
в чуждестранна валута	626 745	634 148	637 399	649 289	649 046	640 453	634 586	658 215	656 371	664 190	653 956	697 882	712 487
в т.ч. в евро	626 530	633 952	637 261	649 089	648 729	640 098	634 382	658 045	656 089	664 024	652 431	696 361	711 015
Ценни книжа, различни от акции	86 180	88 491	80 188	79 702	43 634	48 261	48 528	58 973	58 059	55 945	58 460	55 523	54 945
в левове	7 091	7 091	7 091	7 091	3 000	2 986	2 986	2 986	3 041	3 041	3 041	3 041	2 986
в чуждестранна валута	79 089	81 400	73 097	72 611	40 634	45 275	45 542	55 987	55 018	52 904	55 419	52 482	51 959
в т.ч. в евро	79 089	81 400	73 097	72 611	40 634	45 275	45 542	55 987	55 018	52 904	55 419	52 482	51 959
Акции и други капиталови инструменти	130 459	131 309	128 807	132 698	141 039	142 319	145 726	148 380	149 451	150 841	150 616	152 523	153 596
в левове	129 423	130 239	127 766	131 690	140 055	141 284	144 080	146 752	147 791	149 150	148 868	150 791	151 943
в чуждестранна валута	1 036	1 070	1 041	1 008	984	1 035	1 646	1 628	1 660	1 691	1 748	1 732	1 653
в т.ч. в евро	-	-	-	-	-	-	587	530	562	594	566	569	571
Домакинства и НТООД	18 399 115	18 379 555	18 873 445	19 024 422	19 246 481	19 145 492	19 069 837	19 045 836	19 064 052	19 052 442	19 047 576	19 076 455	19 062 666
Репо сделки	3 800	4 819	5 426	6 019	6 500	6 714	6 517	5 769	5 566	5 396	5 248	4 903	4 538
в левове	3 800	4 819	5 426	6 019	6 500	6 714	6 517	5 769	5 566	5 396	5 248	4 903	4 538
в чуждестранна валута	-	-	-	-	-	-	-	-	-	-	-	-	-
в т.ч. в евро	-	-	-	-	-	-	-	-	-	-	-	-	-
Кредити	18 395 315	18 374 736	18 868 019	19 018 403	19 239 981	19 138 778	19 063 320	19 040 067	19 058 486	19 047 046	19 042 328	19 071 552	19 058 128
в левове	12 795 129	12 760 292	13 058 723	13 100 077	13 265 941	13 107 332	13 007 652	12 940 691	12 891 316	12 809 347	12 750 345	12 688 710	12 618 751
в чуждестранна валута	5 600 186	5 614 444	5 809 296	5 918 326	5 974 040	6 031 446	6 055 668	6 099 376	6 167 170	6 237 699	6 291 983	6 382 842	6 439 377
в т.ч. в евро	5 435 195	5 448 623	5 643 537	5 753 597	5 809 631	5 865 156	5 887 338	5 930 677	5 995 510	6 067 421	6 119 315	6 198 673	6 260 535
ДЪЛГОТРАЙНИ АКТИВИ	2 763 942	2 774 993	2 794 843	2 807 104	2 820 944	2 882 871	2 887 037	2 895 040	2 916 716	2 926 326	2 936 737	2 957 692	2 963 357
ДРУГИ ПОЗИЦИИ (нето)	-3 118 996	-3 008 031	-3 129 513	-3 434 477	-3 361 187	-3 033 948	-3 274 867	-3 371 220	-3 335 111	-3 368 507	-3 587 278	-3 509 537	-3 698 896
Отношения между ПФИ (нето)	-276 017	-46 757	-55 937	-17 277	-18 816	18 898	32 938	-26 543	24 805	21 803	28 768	13 326	25 928
в левове	-9 839	-11 457	-5 924	-123 506	-22 469	24 764	38 358	8 072	17 344	28 017	49 703	67 735	60 771
в чуждестранна валута	-266 178	-35 300	-50 013	106 229	3 653	-5 866	-5 420	-34 615	7 461	-6 214	-20 935	-54 409	-34 843
в т.ч. в евро	-260 063	-27 229	-39 344	106 461	10 941	-5 692	-5 122	-34 288	7 861	-5 890	-20 628	-53 984	-34 497
Други активи и пасиви (нето)	-2 842 979	-2 961 274	-3 073 576	-3 417 200	-3 342 371	-3 052 846	-3 307 805	-3 344 677	-3 359 916	-3 390 310	-3 616 046	-3 522 863	-3 724 824
в левове	-2 282 490	-2 410 395	-2 534 711	-2 733 498	-2 757 875	-2 535 865	-2 600 091	-2 752 807	-2 728 661	-2 762 819	-3 010 495	-2 853 872	-3 015 579
в чуждестранна валута	-560 489	-550 879	-538 865	-683 702	-584 496	-516 981	-707 714	-591 870	-631 255	-627 491	-605 551	-668 991	-709 245
в т.ч. в евро	-523 244	-505 046	-492 462	-607 901	-534 806	-486 111	-656 530	-559 811	-595 536	-589 229	-531 538	-628 670	-664 299
ШИРОКИ ПАРИ М3	**45 822 464**	**46 188 779**	**46 423 555**	**46 553 945**	**46 760 582**	**47 690 102**	**47 448 751**	**48 418 526**	**48 347 941**	**48 568 101**	**48 829 684**	**49 195 796**	**49 836 062**
ПАРИ М1	17 683 939	17 869 208	17 686 287	17 365 053	17 738 417	18 124 990	17 686 813	18 251 950	17 394 107	17 592 480	17 743 527	18 068 518	18 535 566
Пари извън ПФИ	7 099 354	7 085 724	6 924 925	6 839 710	6 778 393	7 114 909	6 754 856	6 717 435	6 664 012	6 632 144	6 663 223	6 761 694	6 962 373
Овърнайт депозити	10 584 585	10 783 484	10 761 362	10 525 343	10 960 024	11 010 081	10 931 957	11 534 515	10 730 095	10 960 336	11 080 304	11 306 824	11 573 193

(продължава)

1.3.2. ПОДРОБЕН ПАРИЧЕН ОТЧЕТ

(продължение)

(хил. лв.)

	VII.2009	VIII.2009	IX.2009	X.2009	XI.2009	XII.2009	I.2010	II.2010	III.2010	IV.2010	V.2010	VI.2010	VII.2010
в левове	7 311 210	7 473 105	7 344 233	7 186 684	7 190 561	7 498 917	7 330 873	7 471 257	7 606 272	7 750 344	7 712 713	7 890 425	8 292 172
Местно държавно управление и СОФ	681 193	765 758	770 977	720 727	810 869	820 636	812 208	896 490	917 723	1 313 207	1 193 996	1 411 635	1 521 330
Нефинансови предприятия	3 943 078	4 085 363	4 033 801	3 848 096	3 720 790	3 833 107	3 743 307	3 654 296	3 692 816	3 652 086	3 691 816	3 679 777	3 866 192
Финансови предприятия	329 801	293 844	250 993	323 336	369 532	359 980	314 993	376 051	506 742	326 576	381 936	314 768	382 591
Домакинства и НТООД	2 357 138	2 328 140	2 288 462	2 294 525	2 289 370	2 485 194	2 460 365	2 544 420	2 488 991	2 458 475	2 444 965	2 484 245	2 522 059
в чуждестранна валута	3 273 375	3 310 379	3 417 129	3 338 659	3 769 463	3 511 164	3 601 084	4 063 258	3 123 823	3 209 992	3 367 591	3 416 399	3 281 021
Местно държавно управление и СОФ	14 747	17 726	14 396	14 027	18 375	9 536	15 819	10 074	9 895	15 065	14 812	72 312	78 422
Нефинансови предприятия	2 193 004	2 177 103	2 295 413	2 216 604	2 298 252	2 113 705	2 201 921	2 372 413	2 241 653	2 238 815	2 363 864	2 503 356	2 337 703
Финансови предприятия	455 772	524 519	524 601	534 853	886 567	814 409	819 435	1 113 335	283 198	365 524	375 687	192 307	233 851
Домакинства и НТООД	609 852	591 031	582 719	573 175	566 269	573 514	563 909	567 436	589 077	590 588	613 228	648 424	631 045
в т.ч. в евро	2 683 405	2 701 954	2 822 035	2 769 077	3 076 740	2 885 387	2 957 606	3 194 007	2 391 029	2 398 653	2 542 380	2 628 904	2 525 877
Местно държавно управление и СОФ	14 634	17 614	14 316	13 952	18 296	9 452	14 753	8 977	8 746	13 925	13 580	71 076	77 191
Нефинансови предприятия	1 765 734	1 735 597	1 857 577	1 816 078	1 763 205	1 646 998	1 702 675	1 701 728	1 652 642	1 626 784	1 714 626	1 891 257	1 757 502
Финансови предприятия	419 841	479 537	485 950	480 232	841 567	768 847	787 863	1 030 114	255 252	282 576	331 069	153 121	186 880
Домакинства и НТООД	483 196	469 206	464 192	458 815	453 672	460 090	452 315	453 188	474 389	475 368	483 105	513 450	504 304
ПАРИ М2 (М1 + КВАЗИПАРИ)	45 782 608	46 151 160	46 387 190	46 512 369	46 719 462	47 633 505	47 392 514	48 361 407	48 275 304	48 491 478	48 751 545	49 116 536	49 754 367
КВАЗИПАРИ	28 098 669	28 281 952	28 700 903	29 147 316	28 981 045	29 508 515	29 705 701	30 109 457	30 881 197	30 898 998	31 008 018	31 048 018	31 218 801
Депозити с договорен матуритет до 2 години	24 145 058	24 389 769	24 852 707	25 288 922	25 114 561	25 421 662	25 715 264	26 079 982	26 870 138	26 901 156	26 969 147	26 975 218	27 107 778
в левове	9 667 670	9 622 002	9 764 655	9 981 037	10 046 606	10 198 144	10 392 970	10 794 580	11 032 093	11 231 399	11 219 626	11 351 688	11 529 093
Местно държавно управление и СОФ	843 784	836 795	816 421	803 365	774 194	726 862	728 661	720 135	716 533	705 771	721 771	722 517	723 098
Нефинансови предприятия	2 465 639	2 310 865	2 364 801	2 447 838	2 414 831	2 381 335	2 311 988	2 533 316	2 607 732	2 642 650	2 570 072	2 586 360	2 624 524
Финансови предприятия	931 480	938 040	962 874	1 004 910	1 005 728	1 030 526	1 090 384	1 143 749	1 229 742	1 352 610	1 334 028	1 329 734	1 306 429
Домакинства и НТООД	5 426 767	5 536 302	5 620 559	5 724 924	5 851 853	6 059 421	6 261 937	6 397 380	6 478 086	6 530 368	6 593 755	6 713 077	6 875 042
в чуждестранна валута	14 477 388	14 767 767	15 088 052	15 307 885	15 067 955	15 223 518	15 322 294	15 285 402	15 838 045	15 669 757	15 749 521	15 623 530	15 578 685
Местно държавно управление и СОФ	34 197	30 840	26 573	18 792	46 080	44 415	39 229	39 701	21 054	14 747	3 931	15 079	1 990
Нефинансови предприятия	3 210 398	3 198 949	3 412 581	3 472 292	3 505 515	3 382 649	3 262 976	3 213 946	3 244 801	3 129 696	3 043 940	3 000 810	2 915 696
Финансови предприятия	1 490 592	1 638 297	1 638 798	1 663 208	1 282 967	1 294 841	1 285 203	1 173 699	1 670 055	1 589 008	1 667 552	1 599 259	1 707 107
Домакинства и НТООД	9 742 201	9 899 681	10 010 100	10 153 593	10 233 393	10 501 613	10 734 886	10 858 056	10 902 135	10 936 306	11 034 098	11 008 382	10 953 892
в т.ч. в евро	12 652 813	12 942 999	13 302 890	13 503 574	13 317 858	13 415 080	13 433 379	13 343 209	13 877 500	13 698 977	13 604 568	13 471 191	13 489 656
Местно държавно управление и СОФ	32 073	28 736	24 522	17 961	45 935	44 263	39 073	39 541	20 893	14 584	3 754	14 902	1 213
Нефинансови предприятия	2 925 190	2 917 020	3 150 295	3 202 183	3 273 194	3 170 021	3 041 853	2 980 196	2 995 551	2 869 484	2 749 639	2 729 597	2 623 652
Финансови предприятия	1 475 413	1 623 200	1 628 264	1 650 704	1 270 815	1 280 631	1 253 838	1 142 002	1 640 000	1 573 590	1 649 061	1 578 617	1 684 722
Домакинства и НТООД	8 220 137	8 374 043	8 499 809	8 632 726	8 727 914	8 920 165	9 098 615	9 181 470	9 221 056	9 241 319	9 202 114	9 148 075	9 180 069
Депозити, договорени за ползване													
след предизвестие до 3 месеца	3 953 611	3 892 183	3 848 196	3 858 394	3 866 484	4 086 853	3 990 437	4 029 475	4 011 059	3 997 842	4 038 871	4 072 800	4 111 023
в левове	1 873 969	1 859 786	1 860 929	1 873 583	1 903 076	2 044 031	1 993 281	2 026 390	2 016 606	1 996 674	2 010 156	2 027 305	2 072 529
Местно държавно управление и СОФ	-	50	-	-	-	-	-	-	-	-	-	-	-
Нефинансови предприятия	39 141	33 075	37 948	38 595	40 555	36 734	36 237	39 752	49 720	40 657	47 409	44 162	66 705
Финансови предприятия	4 527	2 947	3 047	2 941	2 773	2 671	2 439	2 262	2 146	1 896	1 896	3 496	3 496
Домакинства и НТООД	1 830 301	1 823 714	1 819 934	1 832 047	1 859 748	2 004 626	1 954 605	1 984 376	1 964 740	1 954 121	1 960 851	1 979 647	2 002 328
в чуждестранна валута	2 079 642	2 032 397	1 987 267	1 984 811	1 963 408	2 042 822	1 997 156	2 003 085	1 994 453	2 001 168	2 028 715	2 045 495	2 038 494
Местно държавно управление и СОФ	-	-	-	-	-	-	-	-	-	-	-	-	-
Нефинансови предприятия	47 237	33 333	21 696	26 912	26 696	26 537	29 307	36 124	42 274	35 718	29 670	19 763	21 497
Финансови предприятия	4 762	4 762	4 837	4 837	4 802	4 802	4 854	4 854	4 854	4 854	4 717	4 629	4 629
Домакинства и НТООД	2 027 643	1 994 302	1 960 734	1 953 062	1 931 910	2 011 483	1 962 995	1 962 107	1 947 325	1 960 596	1 994 328	2 021 103	2 012 368
в т.ч. в евро	1 745 871	1 702 993	1 664 682	1 665 895	1 654 039	1 710 631	1 663 012	1 660 779	1 652 112	1 652 622	1 652 878	1 664 677	1 672 550
Местно държавно управление и СОФ	-	-	-	-	-	-	-	-	-	-	-	-	-
Нефинансови предприятия	45 539	31 659	20 091	25 293	25 106	22 695	25 543	30 892	36 889	31 862	23 971	17 783	19 695
Финансови предприятия	4 762	4 762	4 837	4 837	4 802	4 802	4 854	4 854	4 854	4 854	4 717	4 629	4 629
Домакинства и НТООД	1 695 570	1 666 572	1 639 754	1 635 765	1 624 131	1 683 134	1 632 615	1 625 033	1 610 369	1 615 906	1 624 190	1 642 265	1 648 226

(продължава)

1.3.2. ПОДРОБЕН ПАРИЧЕН ОТЧЕТ
(продължение)

(хил. лв.)

	VII.2009	VIII.2009	IX.2009	X.2009	XI.2009	XII.2009	I.2010	II.2010	III.2010	IV.2010	V.2010	VI.2010	VII.2010
ПАРИ М3 (М2 + ТЪРГУЕМИ ИНСТРУМЕНТИ)	45 822 464	46 188 779	46 423 555	46 553 945	46 760 582	47 690 102	47 448 751	48 418 526	48 347 941	48 568 101	48 829 684	49 195 796	49 836 062
Търгуеми инструменти (издадени дългови ценни книжа до 2 години + акции/дялове на ФПП + репо сделки)	39 856	37 619	36 365	41 576	41 120	56 597	56 237	57 119	72 637	76 623	78 139	79 260	81 695
в левове	36 348	34 501	33 742	37 335	36 887	53 305	52 930	53 796	70 315	74 293	75 761	76 880	79 952
в чуждестранна валута	3 508	3 118	2 623	4 241	4 233	3 292	3 307	3 323	2 322	2 330	2 378	2 380	1 743
в т.ч. в евро	2 956	2 571	2 090	3 714	3 714	2 747	2 747	2 747	1 742	1 743	1 743	1 743	1 743
ДЪЛГОСРОЧНИ ПАСИВИ, НЕВКЛЮЧЕНИ В ПАРИЧНАТА МАСА	**13 899 090**	**13 976 810**	**14 080 573**	**14 136 411**	**14 309 694**	**14 443 581**	**14 495 195**	**14 674 944**	**14 748 568**	**14 493 841**	**14 670 227**	**14 892 800**	**14 718 638**
ДЕПОЗИТИ С ДОГОВОРЕН МАТУРИТЕТ НАД 2 ГОДИНИ И ДЕПОЗИТИ, ДОГОВОРЕНИ ЗА ПОЛЗВАНЕ СЛЕД ПРЕДИЗВЕСТИЕ НАД 3 МЕСЕЦА	1 239 243	1 244 590	1 219 417	1 204 363	1 128 607	1 117 811	1 119 109	1 108 271	1 110 548	1 107 050	1 134 249	1 137 881	1 140 099
в левове	381 930	401 500	387 936	389 498	351 280	349 279	343 412	341 786	341 041	339 388	341 317	346 305	357 677
в чуждестранна валута	857 313	843 090	831 481	814 865	777 327	768 532	775 697	766 485	769 507	767 662	792 932	791 576	782 422
в т.ч. в евро	677 536	669 430	664 276	653 741	620 056	609 781	615 283	604 297	609 247	605 254	620 275	624 656	627 551
ИЗДАДЕНИ ДЪЛГОВИ ЦЕННИ КНИЖА НАД 2 ГОДИНИ	93 340	91 659	73 915	57 080	53 445	74 332	74 346	74 362	74 377	74 749	105 049	105 356	105 372
в левове	16 434	16 563	16 563	5 496	1 855	1 855	1 855	1 855	1 855	1 852	1 855	1 855	1 855
в чуждестранна валута	76 906	75 096	57 352	51 584	51 590	72 477	72 491	72 507	72 522	72 897	103 194	103 501	103 517
в т.ч. в евро	76 906	75 096	57 352	51 584	51 590	72 477	72 491	72 507	72 522	72 897	103 194	103 501	103 517
КАПИТАЛ И РЕЗЕРВИ	12 566 507	12 640 561	12 787 241	12 874 968	13 127 642	13 251 438	13 301 740	13 492 311	13 563 643	13 312 042	13 430 929	13 649 563	13 473 167
Основен капитал	3 427 202	3 427 202	3 431 060	3 431 060	3 441 060	3 456 707	3 456 707	3 467 707	3 467 707	3 467 707	3 477 545	3 564 278	3 583 836
Резерви	7 472 030	7 459 030	7 549 995	7 589 122	7 781 201	7 783 441	7 871 500	7 928 095	7 950 065	8 221 374	8 486 487	8 678 271	8 426 995
Финансов резултат	1 667 275	1 754 329	1 806 186	1 854 786	1 905 381	2 011 290	1 973 533	2 096 509	2 145 871	1 622 961	1 466 897	1 407 014	1 462 336

* Включва и резервната позиция в МВФ.
** Включва само получените кредити от МВФ.
*** Включва издадените дългови ценни книжа и акции на фондовете на паричния пазар (ФПП), държани от нерезиденти.
Предварителни данни.

Източници: БНБ и други ПФИ.

1.3.3. АНАЛИТИЧНА ОТЧЕТНОСТ НА БНБ

(хил. лв.)

	VII.2009	VIII.2009	IX.2009	X.2009	XI.2009	XII.2009	I.2010	II.2010	III.2010	IV.2010	V.2010	VI.2010	VII.2010
Валутен курс: лв. за 1 щ.д.	1.38339	1.37040	1.33568	1.32151	1.30189	1.36409	1.40042	1.44129	1.45102	1.46889	1.58920	1.59386	1.50125
лв. за 1 евро	1.95583	1.95583	1.95583	1.95583	1.95583	1.95583	1.95583	1.95583	1.95583	1.95583	1.95583	1.95583	1.95583
АКТИВИ	**16 875 524**	**16 870 119**	**17 123 524**	**17 193 496**	**17 589 848**	**18 039 755**	**17 391 404**	**17 666 756**	**18 120 715**	**17 540 076**	**17 807 999**	**18 472 981**	**18 804 460**
НЕТНИ ЧУЖДЕСТРАННИ АКТИВИ	22 881 763	22 666 246	22 941 323	23 384 167	23 882 423	23 875 459	23 110 039	22 321 749	22 599 945	22 127 552	22 382 996	22 255 454	22 734 095
Чуждестранни активи	22 933 604	23 750 175	24 266 409	24 803 265	25 297 960	25 295 325	24 538 102	23 834 298	23 965 519	23 557 545	23 912 573	23 801 163	24 180 451
Каса в чуждестранна валута	143 155	141 478	155 290	150 967	146 221	140 500	134 415	131 153	127 339	124 255	122 468	120 632	119 114
в т.ч. в евро	142 630	139 744	153 795	149 646	145 097	139 167	133 363	130 404	125 874	122 815	121 112	118 739	117 399
Депозити	2 137 415	2 112 304	2 469 776	3 008 511	2 796 344	2 701 288	1 813 158	2 997 343	2 742 434	2 727 579	3 144 428	3 645 574	4 576 814
в левове	-	-	-	-	-	-	-	-	-	-	-	-	-
в чуждестранна валута	2 137 415	2 112 304	2 469 776	3 008 511	2 796 344	2 701 288	1 813 158	2 997 343	2 742 434	2 727 579	3 144 428	3 645 574	4 576 814
в т.ч. в евро	2 010 043	2 023 466	2 376 690	2 902 809	2 633 350	2 502 630	1 700 235	2 881 075	2 694 039	2 717 587	3 135 187	3 508 539	4 513 656
Репо сделки	-	-	-	-	-	-	-	-	-	-	-	-	-
в левове	-	-	-	-	-	-	-	-	-	-	-	-	-
в чуждестранна валута	-	-	-	-	-	-	-	-	-	-	-	-	-
в т.ч. в евро	-	-	-	-	-	-	-	-	-	-	-	-	-
Кредити	-	-	-	-	-	-	-	-	-	-	-	-	-
в левове	-	-	-	-	-	-	-	-	-	-	-	-	-
в чуждестранна валута	-	-	-	-	-	-	-	-	-	-	-	-	-
в т.ч. в евро	-	-	-	-	-	-	-	-	-	-	-	-	-
Ценни книжа, различни от акции	18 617 275	18 413 336	18 358 512	18 350 241	18 867 895	18 978 392	19 080 551	17 106 805	17 458 781	16 930 404	16 541 246	15 837 094	15 645 399
в левове	-	-	-	-	-	-	-	-	-	-	-	-	-
в чуждестранна валута	18 617 275	18 413 336	18 358 512	18 350 241	18 867 895	18 978 392	19 080 551	17 106 805	17 458 781	16 930 404	16 541 246	15 837 094	15 645 399
в т.ч. в евро	18 548 124	18 309 211	18 263 705	18 256 436	18 835 338	18 971 537	19 045 509	17 070 756	17 354 302	16 795 328	16 395 140	15 821 173	15 630 386
Акции и други капиталови инструменти	28 359	28 359	28 359	28 359	28 359	28 193	28 193	28 193	28 193	28 193	28 193	28 193	28 193
в левове	-	-	-	-	-	-	-	-	-	-	-	-	-
в чуждестранна валута	28 359	28 359	28 359	28 359	28 359	28 193	28 193	28 193	28 193	28 193	28 193	28 193	28 193
в т.ч. в евро	6 886	6 886	6 886	6 886	6 886	6 886	6 886	6 886	6 886	6 886	6 886	6 886	6 886
Монетарно злато и притежавани СПТ*	1 746 513	2 758 444	3 085 370	3 127 369	3 313 514	3 282 399	3 348 201	3 474 839	3 487 272	3 645 532	3 964 778	4 055 989	3 719 763
Вземания по лихви	260 887	296 254	169 102	137 818	145 627	164 553	133 584	95 965	121 500	101 582	111 460	113 681	91 168
в левове	-	-	-	-	-	-	-	-	-	-	-	-	-
в чуждестранна валута	260 887	296 254	169 102	137 818	145 627	164 553	133 584	95 965	121 500	101 582	111 460	113 681	91 168
в т.ч. в евро	256 432	291 315	163 464	131 456	143 293	163 961	132 744	95 674	120 897	100 632	111 017	113 004	90 151
Минус: чуждестранни пасиви	51 841	1 083 929	1 325 086	1 419 098	1 415 537	1 419 866	1 428 063	1 512 549	1 365 574	1 429 993	1 529 577	1 545 709	1 446 356
Депозити	51 841	66 795	32 339	135 612	134 712	117 750	97 686	162 943	19 288	73 231	97 984	105 180	52 814
в левове	37 971	33 021	15 414	43 063	45 926	52 614	31 718	11 699	4 547	36 734	87 043	38 130	13 689
в чуждестранна валута	13 870	33 774	16 925	92 549	88 786	65 136	65 968	151 244	14 741	36 497	10 941	67 050	39 125
в т.ч. в евро	13 870	33 774	16 925	92 549	88 786	65 136	65 968	151 244	14 741	36 497	10 941	67 050	39 125
Репо сделки	-	-	-	-	-	-	-	-	-	-	-	-	-
в левове	-	-	-	-	-	-	-	-	-	-	-	-	-
в чуждестранна валута	-	-	-	-	-	-	-	-	-	-	-	-	-
в т.ч. в евро	-	-	-	-	-	-	-	-	-	-	-	-	-
Кредити**	-	-	-	-	-	-	-	-	-	-	-	-	-
Задължения по лихви	-	-	-	-	258	529	795	243	527	820	311	597	940
в левове	-	-	-	-	-	-	-	-	-	-	-	-	-
в чуждестранна валута	-	-	-	-	258	529	795	243	527	820	311	597	940
в т.ч. в евро	-	-	-	-	-	-	-	-	-	-	-	-	-
Разпределени СПТ	-	1 017 134	1 292 747	1 283 486	1 280 567	1 301 587	1 329 582	1 349 363	1 345 759	1 355 942	1 431 282	1 439 932	1 392 602
ВЗЕМАНИЯ ОТ СЕКТОР ДЪРЖАВНО УПРАВЛЕНИЕ	-6 304 732	-6 098 540	-6 120 493	-6 474 743	-6 596 490	-6 147 129	-6 028 299	-4 948 788	-4 784 365	-4 897 294	-4 886 759	-4 095 793	-4 233 209
Централно държавно управление (нето)	-6 304 732	-6 098 540	-6 120 493	-6 474 743	-6 596 490	-6 147 129	-6 028 299	-4 948 788	-4 784 365	-4 897 294	-4 886 759	-4 095 793	-4 233 209

(продължава)

1.3.3. АНАЛИТИЧНА ОТЧЕТНОСТ НА БНБ
(продължение)

(хил. лв.)

	VII.2009	VIII.2009	IX.2009	X.2009	XI.2009	XII.2009	I.2010	II.2010	III.2010	IV.2010	V.2010	VI.2010	VII.2010
Вземания	-	-	-	-	-	-	-	-	-	-	-	-	-
ДЦК	-	-	-	-	-	-	-	-	-	-	-	-	-
в левове	-	-	-	-	-	-	-	-	-	-	-	-	-
в чуждестранна валута	-	-	-	-	-	-	-	-	-	-	-	-	-
в т.ч. в евро	-	-	-	-	-	-	-	-	-	-	-	-	-
Репо сделки	-	-	-	-	-	-	-	-	-	-	-	-	-
в левове	-	-	-	-	-	-	-	-	-	-	-	-	-
в чуждестранна валута	-	-	-	-	-	-	-	-	-	-	-	-	-
в т.ч. в евро	-	-	-	-	-	-	-	-	-	-	-	-	-
Кредити	-	-	-	-	-	-	-	-	-	-	-	-	-
в левове	-	-	-	-	-	-	-	-	-	-	-	-	-
в чуждестранна валута	-	-	-	-	-	-	-	-	-	-	-	-	-
в т.ч. в евро	-	-	-	-	-	-	-	-	-	-	-	-	-
Минус: задължения	6 304 732	6 098 540	6 120 493	6 474 743	6 596 490	6 147 129	6 028 299	4 948 788	4 784 365	4 897 294	4 886 759	4 095 793	4 233 209
Депозити	6 304 732	6 098 540	6 120 493	6 474 743	6 596 490	6 147 129	6 028 299	4 948 788	4 784 365	4 897 294	4 886 759	4 095 793	4 233 209
в левове	4 313 415	4 108 228	4 157 509	4 519 451	4 627 483	4 188 828	4 229 856	3 119 412	3 007 243	3 071 613	3 290 554	2 524 310	2 744 500
в чуждестранна валута	1 991 317	1 990 312	1 962 984	1 955 292	1 969 007	1 958 301	1 798 443	1 829 376	1 777 122	1 825 681	1 596 205	1 571 483	1 488 709
в т.ч. в евро	1 795 925	1 796 721	1 774 092	1 767 895	1 784 502	1 765 593	1 663 375	1 691 767	1 638 831	1 685 730	1 448 504	1 423 337	1 415 108
Репо сделки	-	-	-	-	-	-	-	-	-	-	-	-	-
в левове	-	-	-	-	-	-	-	-	-	-	-	-	-
в чуждестранна валута	-	-	-	-	-	-	-	-	-	-	-	-	-
в т.ч. в евро	-	-	-	-	-	-	-	-	-	-	-	-	-
Социалноосигурителни фондове	-	-	-	-	-	-	-	-	-	-	-	-	-
Репо сделки	-	-	-	-	-	-	-	-	-	-	-	-	-
в левове	-	-	-	-	-	-	-	-	-	-	-	-	-
в чуждестранна валута	-	-	-	-	-	-	-	-	-	-	-	-	-
в т.ч. в евро	-	-	-	-	-	-	-	-	-	-	-	-	-
Кредити	-	-	-	-	-	-	-	-	-	-	-	-	-
в левове	-	-	-	-	-	-	-	-	-	-	-	-	-
в чуждестранна валута	-	-	-	-	-	-	-	-	-	-	-	-	-
в т.ч. в евро	-	-	-	-	-	-	-	-	-	-	-	-	-
ВЗЕМАНИЯ ОТ ДРУГИ ПФИ	-	-	-	-	-	-	-	-	-	-	-	-	-
в левове	-	-	-	-	-	-	-	-	-	-	-	-	-
в чуждестранна валута	-	-	-	-	-	-	-	-	-	-	-	-	-
в т.ч. в евро	-	-	-	-	-	-	-	-	-	-	-	-	-
ВЗЕМАНИЯ ОТ НЕПРАВИТЕЛСТВЕНИЯ СЕКТОР	79 179	79 179	79 179	79 179	79 179	79 179	79 179	79 179	79 179	79 179	79 179	79 179	79 179
Нефинансови предприятия	72 236	72 236	72 236	72 236	72 236	72 236	72 236	72 236	72 236	72 236	72 236	72 236	72 236
Кредити	-	-	-	-	-	-	-	-	-	-	-	-	-
в левове	-	-	-	-	-	-	-	-	-	-	-	-	-
в чуждестранна валута	-	-	-	-	-	-	-	-	-	-	-	-	-
в т.ч. в евро	-	-	-	-	-	-	-	-	-	-	-	-	-
Акции и други капиталови инструменти	72 236	72 236	72 236	72 236	72 236	72 236	72 236	72 236	72 236	72 236	72 236	72 236	72 236
в левове	72 236	72 236	72 236	72 236	72 236	72 236	72 236	72 236	72 236	72 236	72 236	72 236	72 236
в чуждестранна валута	-	-	-	-	-	-	-	-	-	-	-	-	-
в т.ч. в евро	-	-	-	-	-	-	-	-	-	-	-	-	-
Финансови предприятия	6 943	6 943	6 943	6 943	6 943	6 943	6 943	6 943	6 943	6 943	6 943	6 943	6 943
Кредити	-	-	-	-	-	-	-	-	-	-	-	-	-
в левове	-	-	-	-	-	-	-	-	-	-	-	-	-
в чуждестранна валута	-	-	-	-	-	-	-	-	-	-	-	-	-
в т.ч. в евро	-	-	-	-	-	-	-	-	-	-	-	-	-

(продължава)

1.3.3. АНАЛИТИЧНА ОТЧЕТНОСТ НА БНБ

(продължение)

(хил. лв.)

	VII.2009	VIII.2009	IX.2009	X.2009	XI.2009	XII.2009	I.2010	II.2010	III.2010	IV.2010	V.2010	VI.2010	VII.2010
Акции и други капиталови инструменти	6 943	6 943	6 943	6 943	6 943	6 943	6 943	6 943	6 943	6 943	6 943	6 943	6 943
в левове	6 943	6 943	6 943	6 943	6 943	6 943	6 943	6 943	6 943	6 943	6 943	6 943	6 943
в чуждестранна валута	-	-	-	-	-	-	-	-	-	-	-	-	-
в т.ч. в евро	-	-	-	-	-	-	-	-	-	-	-	-	-
ДЪЛГОТРАЙНИ АКТИВИ	248 722	254 585	256 486	259 243	259 963	268 597	268 588	268 652	268 894	268 950	268 977	269 022	269 185
ДРУГИ ПОЗИЦИИ (НЕТО)	-29 408	-31 351	-32 971	-54 350	-35 227	-36 351	-38 103	-54 036	-42 938	-38 311	-36 394	-34 881	-44 790
Други активи	1 339 178	1 334 736	1 318 803	1 309 098	1 307 613	1 328 194	1 356 172	1 379 989	1 376 701	1 388 921	1 467 335	1 476 693	1 424 326
в левове	35 297	34 258	34 696	34 310	35 771	35 525	35 746	40 014	40 391	42 521	46 228	47 122	41 716
в чуждестранна валута	1 303 881	1 300 478	1 284 107	1 274 788	1 271 842	1 292 669	1 320 426	1 339 975	1 336 310	1 346 400	1 421 107	1 429 571	1 382 610
в т.ч. в евро	108	148	205	51	49	60	123	70	77	72	139	138	70
Минус: други пасиви	1 368 586	1 366 087	1 351 774	1 363 448	1 342 840	1 364 545	1 394 275	1 434 025	1 419 639	1 427 232	1 503 729	1 511 574	1 469 116
в левове	64 963	65 891	67 431	88 114	71 211	70 612	72 622	74 837	75 734	78 772	81 298	80 499	85 477
в чуждестранна валута	1 303 623	1 300 196	1 284 343	1 275 334	1 271 629	1 293 933	1 321 653	1 359 188	1 343 905	1 348 460	1 422 431	1 431 075	1 383 639
в т.ч. в евро	344	352	1 062	1 245	439	1 664	1 585	19 475	7 991	2 436	1 616	1 433	1 003
ПАСИВИ	**16 875 524**	**16 870 119**	**17 123 524**	**17 193 496**	**17 589 848**	**18 039 755**	**17 391 404**	**17 666 756**	**18 120 715**	**17 540 076**	**17 807 999**	**18 472 981**	**18 804 460**
РЕЗЕРВНИ ПАРИ	12 345 297	12 203 437	12 339 633	12 350 528	12 416 998	12 946 315	12 253 946	12 311 733	12 636 476	12 132 190	12 151 490	12 561 813	13 071 939
Пари в обращение	7 871 461	7 869 146	7 672 663	7 566 614	7 549 500	8 049 100	7 497 006	7 459 622	7 474 114	7 416 052	7 478 216	7 542 740	7 760 284
Депозити на други ПФИ	4 473 836	4 334 291	4 666 970	4 783 914	4 867 498	4 897 215	4 756 940	4 852 111	5 162 362	4 716 138	4 673 274	5 019 073	5 311 655
в левове	2 401 164	2 256 779	2 392 948	2 208 727	2 185 352	2 205 678	1 978 253	2 324 187	2 474 430	2 329 124	2 474 957	2 869 505	3 295 874
в чуждестранна валута	2 072 672	2 077 512	2 274 022	2 575 187	2 682 146	2 691 537	2 778 687	2 527 924	2 687 932	2 387 014	2 198 317	2 149 568	2 015 781
в т.ч. в евро	2 072 672	2 077 512	2 274 022	2 575 187	2 682 146	2 691 537	2 778 687	2 527 924	2 687 932	2 387 014	2 198 317	2 149 568	2 015 781
ПАСИВИ, ВКЛЮЧЕНИ В ПАРИЧНАТА МАСА	1 044 317	1 160 114	1 189 583	1 197 807	1 313 853	1 270 726	1 248 029	1 328 200	1 407 047	1 571 150	1 552 966	1 754 932	1 813 116
ДЕПОЗИТИ	1 044 317	1 160 114	1 189 583	1 197 807	1 313 853	1 270 726	1 248 029	1 328 200	1 407 047	1 571 150	1 552 966	1 754 932	1 813 116
Овърнайт депозити	223 166	364 077	406 546	453 772	584 816	583 408	504 882	533 645	600 218	734 728	642 400	854 449	912 912
в левове	178 616	312 551	341 085	367 185	469 186	551 309	492 832	521 232	587 556	708 772	636 022	837 448	894 621
Социалноосигурителни фондове	177 934	310 589	339 051	356 386	465 557	523 545	492 155	520 286	462 851	701 934	634 659	836 255	893 630
Нефинансови предприятия	-	-	-	-	-	-	-	-	-	-	-	-	-
Финансови предприятия	682	1 962	2 034	10 799	3 629	27 764	677	946	124 705	6 838	1 363	1 193	991
Домакинства и НТООД	-	-	-	-	-	-	-	-	-	-	-	-	-
в чуждестранна валута	44 550	51 526	65 461	86 587	115 630	32 099	12 050	12 413	12 662	25 956	6 378	17 001	18 291
Социалноосигурителни фондове	-	-	-	-	-	-	-	-	-	-	-	-	-
Нефинансови предприятия	41 431	48 423	62 411	70 046	76 852	13 215	9 089	9 402	10 601	8 112	84	9 600	10 933
Финансови предприятия	3 119	3 103	3 050	16 541	38 778	18 884	2 961	3 011	2 061	17 844	6 294	7 401	7 358
Домакинства и НТООД	-	-	-	-	-	-	-	-	-	-	-	-	-
в т.ч. в евро	43 287	50 275	64 241	72 338	101 593	17 391	10 954	11 284	11 524	20 833	835	16 223	17 557
Социалноосигурителни фондове	-	-	-	-	-	-	-	-	-	-	-	-	-
Нефинансови предприятия	41 431	48 423	62 411	70 046	76 852	13 215	9 089	9 402	10 601	8 112	84	9 600	10 933
Финансови предприятия	1 856	1 852	1 830	2 292	24 741	4 176	1 865	1 882	923	12 721	751	6 623	6 624
Домакинства и НТООД	-	-	-	-	-	-	-	-	-	-	-	-	-
Депозити с договорен матуритет до 2 години	821 151	796 037	783 037	744 035	729 037	687 318	743 147	794 555	806 829	836 422	910 566	900 483	900 204
в левове	641 215	616 100	603 100	564 100	549 100	480 000	514 000	565 000	585 000	678 000	670 000	661 000	661 000
Социалноосигурителни фондове	484 000	484 000	484 000	484 000	484 000	480 000	478 000	478 000	478 000	473 000	473 000	471 000	471 000
Нефинансови предприятия	-	-	-	-	-	-	-	-	-	-	-	-	-
Финансови предприятия	157 000	132 000	119 000	80 000	65 000	-	36 000	87 000	107 000	205 000	197 000	190 000	190 000
Домакинства и НТООД	215	100	100	100	100	-	-	-	-	-	-	-	-
в чуждестранна валута	179 936	179 937	179 937	179 935	179 937	207 318	229 147	229 555	221 829	158 422	240 566	239 483	239 204
Социалноосигурителни фондове	-	-	-	-	-	-	-	-	-	-	-	-	-
Нефинансови предприятия	21 514	21 514	21 514	21 514	21 514	21 514	21 514	21 514	21 514	21 514	21 514	21 514	21 514
Финансови предприятия	158 422	158 423	158 423	158 421	158 423	185 804	207 633	208 041	200 315	136 908	219 052	217 969	217 690

(продължава)

1.3.3. АНАЛИТИЧНА ОТЧЕТНОСТ НА БНБ
(продължение)

(хил. лв.)

	VII.2009	VIII.2009	IX.2009	X.2009	XI.2009	XII.2009	I.2010	II.2010	III.2010	IV.2010	V.2010	VI.2010	VII.2010
Домакинства и НТООД	-	-	-	-	-	-	-	-	-	-	-	-	-
в т.ч. в евро	179 936	179 937	179 937	179 935	179 937	207 318	215 142	215 142	207 319	158 422	240 566	234 700	234 699
Социалноосигурителни фондове	-	-	-	-	-	-	-	-	-	-	-	-	-
Нефинансови предприятия	21 514	21 514	21 514	21 514	21 514	21 514	21 514	21 514	21 514	21 514	21 514	21 514	21 514
Финансови предприятия	158 422	158 423	158 423	158 421	158 423	185 804	193 628	193 628	185 805	136 908	219 052	213 186	213 185
Домакинства и НТООД	-	-	-	-	-	-	-	-	-	-	-	-	-
Депозити, договорени за ползване след предизвестие до 3 месеца	-	-	-	-	-	-	-	-	-	-	-	-	-
в левове	-	-	-	-	-	-	-	-	-	-	-	-	-
в чуждестранна валута	-	-	-	-	-	-	-	-	-	-	-	-	-
в т.ч. в евро	-	-	-	-	-	-	-	-	-	-	-	-	-
ДЪЛГОСРОЧНИ ПАСИВИ, НЕВКЛЮЧЕНИ В ПАРИЧНАТА МАСА	3 485 910	3 506 568	3 594 308	3 645 161	3 858 997	3 822 714	3 889 429	4 026 823	4 077 192	3 836 736	4 103 543	4 156 236	3 919 405
Депозити с договорен матуритет над 2 години и депозити, договорени за ползване след предизвестие над 3 месеца	-	-	-	-	-	-	-	-	-	-	-	-	-
в левове	-	-	-	-	-	-	-	-	-	-	-	-	-
в чуждестранна валута	-	-	-	-	-	-	-	-	-	-	-	-	-
в т.ч. в евро	-	-	-	-	-	-	-	-	-	-	-	-	-
КАПИТАЛ И РЕЗЕРВИ	3 485 910	3 506 568	3 594 308	3 645 161	3 858 997	3 822 714	3 889 429	4 026 823	4 077 192	3 836 736	4 103 543	4 156 236	3 919 405
Основен капитал	20 000	20 000	20 000	20 000	20 000	20 000	20 000	20 000	20 000	20 000	20 000	20 000	20 000
Резерви	3 111 102	3 091 044	3 169 446	3 193 066	3 386 301	3 328 894	3 355 979	3 458 860	3 457 501	3 650 013	3 895 952	3 974 296	3 713 211
Финансов резултат	354 808	395 524	404 862	432 095	452 696	473 820	513 450	547 963	599 691	166 723	187 591	161 940	186 194

* Включва и резервната позиция в МВФ.
** Включва само получените кредити от МВФ.

Източник: БНБ.

1.3.4. АНАЛИТИЧНА ОТЧЕТНОСТ НА ДРУГИ ПАРИЧНО-ФИНАНСОВИ ИНСТИТУЦИИ

(хил. лв.)

	VII.2009	VIII.2009	IX.2009	X.2009	XI.2009	XII.2009	I.2010	II.2010	III.2010	IV.2010	V.2010	VI.2010	VII.2010
Валутен курс: лв. за 1 щ.д.	1.38339	1.37040	1.33568	1.32151	1.30189	1.36409	1.40042	1.44129	1.45102	1.46889	1.58920	1.59386	1.50125
лв. за 1 евро	1.95583	1.95583	1.95583	1.95583	1.95583	1.95583	1.95583	1.95583	1.95583	1.95583	1.95583	1.95583	1.95583
АКТИВИ	**48 092 228**	**48 413 438**	**48 795 567**	**49 007 933**	**49 119 288**	**49 925 589**	**50 051 887**	**51 021 267**	**50 948 513**	**51 022 167**	**51 180 434**	**51 415 989**	**51 860 061**
НЕТНИ ЧУЖДЕСТРАННИ АКТИВИ	-8 674 521	-8 302 165	-8 946 015	-9 094 402	-9 434 107	-9 164 710	-8 494 289	-7 151 332	-7 767 561	-7 128 741	-6 834 001	-7 316 263	-7 014 816
Чуждестранни активи	8 147 085	7 936 761	7 645 346	7 388 806	7 098 027	8 013 924	7 724 648	8 717 971	8 436 365	8 440 153	7 823 708	7 709 664	7 529 557
Каса в чуждестранна валута	524 820	511 548	504 734	482 217	493 628	557 943	513 042	524 023	530 183	490 538	531 252	568 895	616 578
в т.ч. в евро	389 789	386 523	386 096	368 533	383 832	440 328	391 460	409 030	414 694	377 425	399 371	421 967	465 793
Депозити	5 865 434	5 700 225	5 442 233	5 401 004	5 129 892	5 914 657	5 597 517	6 557 798	6 232 699	6 210 657	5 558 784	5 368 615	4 974 778
в левове	266 432	270 932	312 292	310 658	312 918	225 180	276 815	295 344	351 335	377 868	137 038	169 028	260 045
в чуждестранна валута	5 599 002	5 429 293	5 129 941	5 090 346	4 816 974	5 689 477	5 320 702	6 262 454	5 881 364	5 832 789	5 421 746	5 199 587	4 714 733
в т.ч. в евро	4 775 816	4 569 132	4 317 823	4 214 565	4 025 331	4 722 740	4 391 397	5 129 749	4 795 334	4 678 991	4 273 280	4 200 060	3 484 171
Репо сделки	147	147	147	147	147	147	147	147	147	147	147	142	137
в левове	147	147	147	147	147	147	147	147	147	147	147	142	137
в чуждестранна валута	-	-	-	-	-	-	-	-	-	-	-	-	-
в т.ч. в евро	-	-	-	-	-	-	-	-	-	-	-	-	-
Кредити	667 334	614 414	587 164	574 029	583 166	587 297	584 803	580 965	591 208	600 747	595 181	616 675	736 891
в левове	52 053	55 305	38 954	36 336	47 859	39 939	40 708	41 355	43 111	59 502	45 720	64 576	65 949
в чуждестранна валута	615 281	559 109	548 210	537 693	535 307	547 358	544 095	539 610	548 097	541 245	549 461	552 099	670 942
в т.ч. в евро	488 080	445 902	438 954	429 931	430 121	430 490	423 966	424 026	429 507	421 102	420 801	419 416	545 858
Ценни книжа, различни от акции	1 018 670	1 039 633	1 040 338	860 501	820 254	882 437	956 970	982 862	1 009 556	1 065 390	1 065 988	1 071 254	1 116 384
в левове	639 404	633 306	619 881	492 578	416 681	401 895	410 152	382 742	369 047	372 358	371 759	329 910	332 093
в чуждестранна валута	379 266	406 327	420 457	367 923	403 573	480 542	546 818	600 120	640 509	693 032	694 229	741 344	784 291
в т.ч. в евро	283 625	312 925	329 450	280 721	320 178	396 152	460 820	504 384	552 490	610 441	610 127	657 000	703 980
Акции и други капиталови инструменти	70 680	70 794	70 730	70 908	70 940	71 443	72 169	72 176	72 572	72 674	72 356	84 083	84 789
в левове	-	-	-	-	-	-	-	-	-	-	-	-	-
в чуждестранна валута	70 680	70 794	70 730	70 908	70 940	71 443	72 169	72 176	72 572	72 674	72 356	84 083	84 789
в т.ч. в евро	65 529	65 529	65 532	65 534	65 535	65 536	65 538	65 540	65 541	65 542	65 542	65 542	66 492
Минус: чуждестранни пасиви	16 821 606	16 238 926	16 591 361	16 483 208	16 532 134	17 178 634	16 218 937	15 869 303	16 203 926	15 568 894	14 657 709	15 025 927	14 544 373
Депозити	16 397 433	15 884 911	16 194 235	16 096 438	16 053 178	16 673 609	15 769 893	15 515 122	15 901 217	15 287 861	14 375 835	14 788 140	14 328 694
в левове	2 045 382	1 901 707	1 896 819	1 922 236	1 829 129	677 329	758 050	828 773	751 779	741 845	678 772	684 060	798 913
в чуждестранна валута	14 352 051	13 983 204	14 297 416	14 174 202	14 224 049	15 996 280	15 011 843	14 686 349	15 149 438	14 546 016	13 697 063	14 104 080	13 529 781
в т.ч. в евро	13 896 740	13 521 915	13 897 553	13 787 431	13 824 060	15 554 285	14 574 552	14 283 299	14 737 773	14 128 097	13 265 919	13 644 817	13 069 661
Репо сделки	339 709	269 213	312 408	316 945	409 288	423 779	363 332	268 433	216 915	195 203	188 026	141 861	119 659
в левове	-	-	-	-	-	-	-	-	-	-	-	-	-
в чуждестранна валута	339 709	269 213	312 408	316 945	409 288	423 779	363 332	268 433	216 915	195 203	188 026	141 861	119 659
в т.ч. в евро	325 959	260 854	297 983	302 408	394 837	410 138	350 308	247 659	188 516	159 258	156 524	102 482	82 815
Ценни книжа*	84 464	84 802	84 718	69 825	69 668	81 246	85 712	85 748	85 794	85 830	93 848	95 926	96 020
в левове	5 689	6 023	5 975	467	307	3 829	8 287	8 316	8 354	8 381	16 391	18 461	18 546
в чуждестранна валута	78 775	78 779	78 743	69 358	69 361	77 417	77 425	77 432	77 440	77 449	77 457	77 465	77 474
в т.ч. в евро	78 775	78 779	78 743	69 358	69 361	77 417	77 425	77 432	77 440	77 449	77 457	77 465	77 474
РЕЗЕРВИ В БНБ	4 997 858	5 097 829	5 378 449	5 479 588	5 610 416	5 830 345	5 493 292	5 546 050	5 959 817	5 490 290	5 478 226	5 755 855	6 082 238
Каса в левове	772 107	783 422	747 738	726 904	771 107	934 191	742 150	742 187	810 102	783 908	814 993	781 046	797 911
Депозити	4 225 751	4 314 407	4 630 711	4 752 684	4 839 309	4 896 154	4 751 142	4 803 863	5 149 715	4 706 382	4 663 233	4 974 809	5 284 327
в левове	2 395 943	2 236 895	2 382 115	2 082 069	2 157 162	2 204 620	1 972 452	2 317 751	2 463 216	2 324 349	2 468 004	2 864 197	3 293 590
в чуждестранна валута	1 829 808	2 077 512	2 248 596	2 670 615	2 682 147	2 691 534	2 778 690	2 486 112	2 686 499	2 382 033	2 195 229	2 110 612	1 990 737
в т.ч. в евро	1 829 808	2 077 512	2 248 596	2 670 615	2 682 147	2 691 534	2 778 690	2 486 112	2 686 499	2 382 033	2 195 229	2 110 612	1 990 737
ВЗЕМАНИЯ ОТ СЕКТОР ДЪРЖАВНО УПРАВЛЕНИЕ	1 865 196	1 807 193	1 811 278	2 144 134	2 152 191	2 136 126	2 300 762	2 081 476	2 105 358	2 097 767	2 135 998	2 296 226	2 303 882
Централно държавно управление (нето)	1 622 557	1 565 482	1 576 738	1 907 830	1 904 274	1 879 341	2 041 429	1 824 209	1 842 126	1 837 476	1 874 259	2 016 199	2 033 029
Вземания	2 827 962	2 802 021	2 773 539	2 788 729	2 796 684	2 811 972	2 868 954	2 747 890	2 765 359	2 793 840	2 821 353	2 951 628	3 054 906

(продължава)

1.3.4. АНАЛИТИЧНА ОТЧЕТНОСТ НА ДРУГИ ПАРИЧНО-ФИНАНСОВИ ИНСТИТУЦИИ
(продължение)

(хил. лв.)

	VII.2009	VIII.2009	IX.2009	X.2009	XI.2009	XII.2009	I.2010	II.2010	III.2010	IV.2010	V.2010	VI.2010	VII.2010
ДЦК	2 827 942	2 802 000	2 773 502	2 788 703	2 796 656	2 811 953	2 868 931	2 747 845	2 765 282	2 793 720	2 821 217	2 895 403	2 915 680
в левове	1 300 367	1 274 280	1 288 231	1 326 627	1 342 511	1 332 581	1 364 777	1 193 224	1 249 981	1 286 044	1 317 192	1 334 255	1 396 026
в чуждестранна валута	1 527 575	1 527 720	1 485 271	1 462 076	1 454 145	1 479 372	1 504 154	1 554 621	1 515 301	1 507 676	1 504 025	1 561 148	1 519 654
в т.ч. в евро	997 269	997 176	964 997	946 520	945 246	947 886	963 380	999 034	951 726	953 892	886 044	932 895	929 277
Репо сделки	-	-	-	-	-	-	-	-	-	-	-	-	-
в левове	-	-	-	-	-	-	-	-	-	-	-	-	-
в чуждестранна валута	-	-	-	-	-	-	-	-	-	-	-	-	-
в т.ч. в евро	-	-	-	-	-	-	-	-	-	-	-	-	-
Кредити	20	21	37	26	28	19	23	45	77	120	136	56 225	139 226
в левове	19	20	35	25	27	18	20	20	21	20	32	56 120	139 121
в чуждестранна валута	1	1	2	1	1	1	3	25	56	100	104	105	105
в т.ч. в евро	1	1	2	1	1	1	3	25	56	100	104	105	105
Минус: задължения	1 205 405	1 236 539	1 196 801	880 899	892 410	932 631	827 525	923 681	923 233	956 364	947 094	935 429	1 021 877
Депозити	1 205 405	1 236 539	1 196 801	880 899	892 410	932 631	827 525	923 681	923 233	956 364	947 094	935 429	1 021 877
в левове	713 509	710 851	710 098	466 434	382 780	428 117	405 904	436 463	410 496	451 805	441 865	446 650	463 687
в чуждестранна валута	491 896	525 688	486 703	414 465	509 630	504 514	421 621	487 218	512 737	504 559	505 229	488 779	558 190
в т.ч. в евро	472 028	505 753	467 539	397 695	492 574	488 405	407 108	473 359	499 073	489 724	489 538	473 414	544 448
Репо сделки	-	-	-	-	-	-	-	-	-	-	-	-	-
в левове	-	-	-	-	-	-	-	-	-	-	-	-	-
в чуждестранна валута	-	-	-	-	-	-	-	-	-	-	-	-	-
в т.ч. в евро	-	-	-	-	-	-	-	-	-	-	-	-	-
Местно държавно управление и СОФ	242 639	241 711	234 540	236 304	247 917	256 785	259 333	257 267	263 232	260 291	261 739	280 027	270 853
Ценни книжа, различни от акции	68 337	68 337	64 572	64 599	64 608	64 601	70 030	68 829	68 828	68 828	68 829	80 564	68 829
в левове	4 793	4 793	4 793	4 820	4 829	4 822	4 822	3 621	3 621	3 621	3 622	3 623	3 623
в чуждестранна валута	63 544	63 544	59 779	59 779	59 779	59 779	65 208	65 208	65 207	65 207	65 207	76 941	65 206
в т.ч. в евро	63 544	63 544	59 779	59 779	59 779	59 779	65 208	65 208	65 207	65 207	65 207	76 941	65 206
Репо сделки	-	-	-	-	-	-	-	-	-	-	-	-	-
в левове	-	-	-	-	-	-	-	-	-	-	-	-	-
в чуждестранна валута	-	-	-	-	-	-	-	-	-	-	-	-	-
в т.ч. в евро	-	-	-	-	-	-	-	-	-	-	-	-	-
Кредити	174 302	173 374	169 968	171 705	183 309	192 184	189 303	188 438	194 404	191 463	192 910	199 463	202 024
в левове	133 019	133 324	134 822	136 410	148 153	156 849	154 013	153 365	155 975	156 762	158 824	160 790	160 538
в чуждестранна валута	41 283	40 050	35 146	35 295	35 156	35 335	35 290	35 073	38 429	34 701	34 086	38 673	41 486
в т.ч. в евро	41 283	40 050	35 146	35 295	35 156	35 335	35 290	35 073	38 429	34 701	34 086	38 673	41 486
ВЗЕМАНИЯ ОТ НЕПРАВИТЕЛСТВЕНИЯ СЕКТОР	50 229 723	50 246 714	51 073 526	51 279 394	51 527 323	51 505 835	51 364 384	51 187 366	51 282 348	51 225 660	51 273 039	51 421 638	51 421 108
Нефинансови предприятия	30 781 313	30 811 629	31 150 711	31 136 060	31 162 033	31 246 910	31 208 611	31 024 506	31 058 641	31 029 906	31 102 012	31 157 986	31 159 898
Репо сделки	16 647	13 798	14 049	12 543	11 903	12 184	12 220	12 680	11 853	11 661	11 773	12 075	12 817
в левове	8 684	8 607	8 858	8 837	8 948	9 158	9 158	9 577	8 740	8 530	8 522	8 819	9 654
в чуждестранна валута	7 963	5 191	5 191	3 706	2 955	3 026	3 062	3 103	3 113	3 131	3 251	3 256	3 163
в т.ч. в евро	7 687	5 191	5 191	3 706	1 653	1 662	1 662	1 662	1 662	1 662	1 662	1 662	1 662
Кредити	30 451 849	30 470 903	30 806 311	30 800 903	30 813 576	30 928 611	30 890 824	30 709 151	30 745 235	30 716 267	30 788 233	30 838 334	30 848 246
в левове	7 995 529	7 957 565	7 950 964	7 958 152	7 954 959	7 853 567	7 764 526	7 643 045	7 589 747	7 529 812	7 505 802	7 515 763	7 503 837
в чуждестранна валута	22 456 320	22 513 338	22 855 347	22 842 751	22 858 617	23 075 044	23 126 298	23 066 106	23 155 488	23 186 455	23 282 431	23 322 571	23 344 409
в т.ч. в евро	21 680 959	21 741 974	22 090 461	22 082 268	22 111 760	22 301 298	22 341 755	22 267 790	22 367 139	22 387 746	22 420 083	22 451 081	22 481 369
Ценни книжа, различни от акции	262 698	276 263	278 922	270 256	277 082	252 489	251 817	250 172	249 252	248 745	248 949	248 888	240 579
в левове	28 678	28 445	28 694	28 735	28 094	27 864	28 206	27 336	27 442	27 215	27 431	22 258	21 589
в чуждестранна валута	234 020	247 818	250 228	241 521	248 988	224 625	223 611	222 836	221 810	221 530	221 518	226 630	218 990
в т.ч. в евро	222 244	236 153	238 866	230 274	237 914	212 827	211 498	210 370	209 259	208 825	207 772	212 978	206 229
Акции и други капиталови инструменти	50 119	50 665	51 429	52 358	59 472	53 626	53 750	52 503	52 301	53 233	53 057	58 689	58 256
в левове	50 119	50 665	51 429	52 358	59 472	53 626	53 750	52 503	52 301	53 233	53 057	58 689	58 256

(продължава)

1.3.4. АНАЛИТИЧНА ОТЧЕТНОСТ НА ДРУГИ ПАРИЧНО-ФИНАНСОВИ ИНСТИТУЦИИ

(продължение)

(хил. лв.)

	VII.2009	VIII.2009	IX.2009	X.2009	XI.2009	XII.2009	I.2010	II.2010	III.2010	IV.2010	V.2010	VI.2010	VII.2010
в чуждестранна валута	-	-	-	-	-	-	-	-	-	-	-	-	-
в т.ч. в евро	-	-	-	-	-	-	-	-	-	-	-	-	-
Финансови предприятия	1 049 295	1 055 530	1 049 370	1 118 912	1 118 809	1 113 433	1 085 936	1 117 024	1 159 655	1 143 312	1 123 451	1 187 197	1 198 544
Репо сделки	23 746	24 477	24 495	28 634	26 527	24 706	24 090	27 409	70 491	64 488	62 787	63 043	62 936
в левове	22 202	22 216	22 206	26 402	24 981	23 140	22 509	25 873	25 707	19 944	18 215	18 477	18 376
в чуждестранна валута	1 544	2 261	2 289	2 232	1 546	1 566	1 581	1 536	44 784	44 544	44 572	44 566	44 560
в т.ч. в евро	1 544	1 988	2 023	1 968	1 286	1 294	1 302	1 248	44 495	44 251	44 255	44 248	44 261
Кредити	815 853	818 196	822 823	884 821	914 552	905 090	874 535	889 205	888 597	878 981	858 531	923 051	934 010
в левове	189 108	184 048	185 424	235 532	265 506	264 637	239 949	230 990	232 226	214 791	204 575	225 169	221 523
в чуждестранна валута	626 745	634 148	637 399	649 289	649 046	640 453	634 586	658 215	656 371	664 190	653 956	697 882	712 487
в т.ч. в евро	626 530	633 952	637 261	649 089	648 729	640 098	634 382	658 045	656 089	664 024	652 431	696 361	711 015
Ценни книжа, различни от акции	86 180	88 491	80 188	79 702	43 634	48 261	48 528	58 973	58 059	55 945	58 460	55 523	54 945
в левове	7 091	7 091	7 091	7 091	3 000	2 986	2 986	2 986	3 041	3 041	3 041	3 041	2 986
в чуждестранна валута	79 089	81 400	73 097	72 611	40 634	45 275	45 542	55 987	55 018	52 904	55 419	52 482	51 959
в т.ч. в евро	79 089	81 400	73 097	72 611	40 634	45 275	45 542	55 987	55 018	52 904	55 419	52 482	51 959
Акции и други капиталови инструменти	123 516	124 366	121 864	125 755	134 096	135 376	138 783	141 437	142 508	143 898	143 673	145 580	146 653
в левове	122 480	123 296	120 823	124 747	133 112	134 341	137 137	139 809	140 848	142 207	141 925	143 848	145 000
в чуждестранна валута	1 036	1 070	1 041	1 008	984	1 035	1 646	1 628	1 660	1 691	1 748	1 732	1 653
в т.ч. в евро	-	-	-	-	-	-	587	530	562	594	566	569	571
Домакинства и НТООД	18 399 115	18 379 555	18 873 445	19 024 422	19 246 481	19 145 492	19 069 837	19 045 836	19 064 052	19 052 442	19 047 576	19 076 455	19 062 666
Репо сделки	3 800	4 819	5 426	6 019	6 500	6 714	6 517	5 769	5 566	5 396	5 248	4 903	4 538
в левове	3 800	4 819	5 426	6 019	6 500	6 714	6 517	5 769	5 566	5 396	5 248	4 903	4 538
в чуждестранна валута	-	-	-	-	-	-	-	-	-	-	-	-	-
в т.ч. в евро	-	-	-	-	-	-	-	-	-	-	-	-	-
Кредити	18 395 315	18 374 736	18 868 019	19 018 403	19 239 981	19 138 778	19 063 320	19 040 067	19 058 486	19 047 046	19 042 328	19 071 552	19 058 128
в левове	12 795 129	12 760 292	13 058 723	13 100 077	13 265 941	13 107 332	13 007 652	12 940 691	12 891 316	12 809 347	12 750 345	12 688 710	12 618 751
в чуждестранна валута	5 600 186	5 614 444	5 809 296	5 918 326	5 974 040	6 031 446	6 055 668	6 099 376	6 167 170	6 237 699	6 291 983	6 382 842	6 439 377
в т.ч. в евро	5 435 195	5 448 623	5 643 537	5 753 597	5 809 631	5 865 156	5 887 338	5 930 677	5 995 510	6 067 421	6 119 315	6 198 673	6 260 535
ДЪЛГОТРАЙНИ АКТИВИ	2 515 220	2 520 408	2 538 357	2 547 861	2 560 981	2 614 274	2 618 449	2 626 388	2 647 822	2 657 376	2 667 760	2 688 670	2 694 172
ДРУГИ ПОЗИЦИИ (нето)	-2 841 248	-2 956 541	-3 060 028	-3 348 642	-3 297 516	-2 996 281	-3 230 711	-3 268 681	-3 279 271	-3 320 185	-3 540 588	-3 430 137	-3 626 523
Отношения между други ПФИ (нето)	-27 677	-26 618	-19 423	14 208	9 628	20 214	38 991	21 960	37 707	31 814	39 064	57 845	53 511
Вземания от други ПФИ	1 976 659	1 883 112	2 009 959	1 900 467	1 788 755	1 689 373	1 816 334	2 053 991	2 037 051	1 935 666	2 079 890	2 329 850	2 225 454
в левове	1 496 457	1 438 539	1 470 577	1 376 967	1 303 939	1 212 689	1 214 081	1 419 153	1 262 984	1 290 422	1 333 863	1 476 618	1 397 172
в чуждестранна валута	480 202	444 573	539 382	523 500	484 816	476 684	602 253	634 838	774 067	645 244	746 027	853 232	828 282
в т.ч. в евро	344 222	316 877	401 787	411 436	360 938	372 409	476 044	510 958	640 738	510 350	537 456	646 501	676 012
Минус: задължения към други ПФИ	2 004 336	1 909 730	2 029 382	1 886 259	1 779 127	1 669 159	1 777 343	2 032 031	1 999 344	1 903 852	2 040 826	2 272 005	2 171 943
в левове	1 500 820	1 429 857	1 465 413	1 373 560	1 297 963	1 186 612	1 169 667	1 404 390	1 234 171	1 257 375	1 276 952	1 403 320	1 333 862
в чуждестранна валута	503 516	479 873	563 969	512 699	481 164	482 547	607 676	627 641	765 173	646 477	763 874	868 685	838 081
в т.ч. в евро	361 421	344 106	415 705	400 403	349 998	378 098	481 169	503 434	631 444	511 259	554 996	661 529	685 465
Други (нето)	-2 813 571	-2 929 923	-3 040 605	-3 362 850	-3 307 144	-3 016 495	-3 269 702	-3 290 641	-3 316 978	-3 351 999	-3 579 652	-3 487 982	-3 680 034
Други некласифицирани активи	1 496 636	1 512 936	1 457 831	1 489 126	1 512 356	1 500 302	1 473 581	1 561 568	1 662 579	1 737 662	1 918 810	1 873 623	1 830 161
в левове	833 926	833 023	771 940	778 281	769 884	756 261	784 422	794 012	890 897	933 609	1 028 076	971 632	933 368
в чуждестранна валута	662 710	679 913	685 891	710 845	742 472	744 041	689 159	767 556	771 682	804 053	890 734	901 991	896 793
в т.ч. в евро	581 680	592 818	596 436	627 107	656 770	650 779	608 730	673 943	681 991	700 292	770 506	793 900	809 356
Минус: други некласифицирани пасиви	4 310 207	4 442 859	4 498 436	4 851 976	4 819 500	4 516 797	4 743 283	4 852 209	4 979 557	5 089 661	5 498 462	5 361 605	5 510 195
в левове	3 086 750	3 211 785	3 273 916	3 457 975	3 492 319	3 257 039	3 347 637	3 511 996	3 584 215	3 660 177	4 003 501	3 792 127	3 905 186
в чуждестранна валута	1 223 457	1 231 074	1 224 520	1 394 001	1 327 181	1 259 758	1 395 646	1 340 213	1 395 342	1 429 484	1 494 961	1 569 478	1 605 009
в т.ч. в евро	1 104 688	1 097 660	1 088 041	1 233 814	1 191 186	1 135 286	1 263 798	1 214 349	1 269 613	1 287 157	1 300 567	1 421 275	1 472 722

(продължава)

1.3.4. АНАЛИТИЧНА ОТЧЕТНОСТ НА ДРУГИ ПАРИЧНО-ФИНАНСОВИ ИНСТИТУЦИИ

(продължение)

(хил. лв.)

	VII.2009	VIII.2009	IX.2009	X.2009	XI.2009	XII.2009	I.2010	II.2010	III.2010	IV.2010	V.2010	VI.2010	VII.2010
ПАСИВИ	**48 092 228**	**48 413 438**	**48 795 567**	**49 007 933**	**49 119 288**	**49 925 589**	**50 051 887**	**51 021 267**	**50 948 513**	**51 022 167**	**51 180 434**	**51 415 989**	**51 860 061**
ЗАДЪЛЖЕНИЯ КЪМ БНБ	255	255	255	255	255	255	255	255	255	255	255	255	255
в левове	255	255	255	255	255	255	255	255	255	255	255	255	255
в чуждестранна валута	-	-	-	-	-	-	-	-	-	-	-	-	-
в т.ч. в евро	-	-	-	-	-	-	-	-	-	-	-	-	-
ПАСИВИ, ВКЛЮЧЕНИ В ПАРИЧНАТА МАСА	37 678 793	37 942 941	38 309 047	38 516 428	38 668 336	39 304 467	39 445 866	40 372 891	40 276 882	40 364 807	40 613 495	40 679 170	41 060 573
ДЕПОЗИТИ	37 638 937	37 905 322	38 272 682	38 474 852	38 627 216	39 247 870	39 389 629	40 315 772	40 204 245	40 288 184	40 535 356	40 599 910	40 978 878
Овърнайт депозити	10 361 419	10 419 407	10 354 816	10 071 571	10 375 208	10 426 673	10 427 075	11 000 870	10 129 877	10 225 608	10 437 904	10 452 375	10 660 281
в левове	7 132 594	7 160 554	7 003 148	6 819 499	6 721 375	6 947 608	6 838 041	6 950 025	7 018 716	7 041 572	7 076 691	7 052 977	7 397 551
Местно държавно управление и СОФ	503 259	455 169	431 926	364 341	345 312	297 091	320 053	376 204	454 872	611 273	559 337	575 380	627 700
Нефинансови предприятия	3 943 078	4 085 363	4 033 801	3 848 096	3 720 790	3 833 107	3 743 307	3 654 296	3 692 816	3 652 086	3 691 816	3 679 777	3 866 192
Финансови предприятия	329 119	291 882	248 959	312 537	365 903	332 216	314 316	375 105	382 037	319 738	380 573	313 575	381 600
Домакинства и НТООД	2 357 138	2 328 140	2 288 462	2 294 525	2 289 370	2 485 194	2 460 365	2 544 420	2 488 991	2 458 475	2 444 965	2 484 245	2 522 059
в чуждестранна валута	3 228 825	3 258 853	3 351 668	3 252 072	3 653 833	3 479 065	3 589 034	4 050 845	3 111 161	3 184 036	3 361 213	3 399 398	3 262 730
Местно държавно управление и СОФ	14 747	17 726	14 396	14 027	18 375	9 536	15 819	10 074	9 895	15 065	14 812	72 312	78 422
Нефинансови предприятия	2 151 573	2 128 680	2 233 002	2 146 558	2 221 400	2 100 490	2 192 832	2 363 011	2 231 052	2 230 703	2 363 780	2 493 756	2 326 770
Финансови предприятия	452 653	521 416	521 551	518 312	847 789	795 525	816 474	1 110 324	281 137	347 680	369 393	184 906	226 493
Домакинства и НТООД	609 852	591 031	582 719	573 175	566 269	573 514	563 909	567 436	589 077	590 588	613 228	648 424	631 045
в т.ч. в евро	2 640 118	2 651 679	2 757 794	2 696 739	2 975 147	2 867 996	2 946 652	3 182 723	2 379 505	2 377 820	2 541 545	2 612 681	2 508 320
Местно държавно управление и СОФ	14 634	17 614	14 316	13 952	18 296	9 452	14 753	8 977	8 746	13 925	13 580	71 076	77 191
Нефинансови предприятия	1 724 303	1 687 174	1 795 166	1 746 032	1 686 353	1 633 783	1 693 586	1 692 326	1 642 041	1 618 672	1 714 542	1 881 657	1 746 569
Финансови предприятия	417 985	477 685	484 120	477 940	816 826	764 671	785 998	1 028 232	254 329	269 855	330 318	146 498	180 256
Домакинства и НТООД	483 196	469 206	464 192	458 815	453 672	460 090	452 315	453 188	474 389	475 368	483 105	513 450	504 304
Депозити с договорен матуритет до 2 години	23 323 907	23 593 732	24 069 670	24 544 887	24 385 524	24 734 344	24 972 117	25 285 427	26 063 309	26 064 734	26 058 581	26 074 735	26 207 574
в левове	9 026 455	9 005 902	9 161 555	9 416 937	9 497 506	9 718 144	9 878 970	10 229 580	10 447 093	10 553 399	10 549 626	10 690 688	10 868 093
Местно държавно управление и СОФ	359 784	352 795	332 421	319 365	290 194	246 862	250 661	242 135	238 533	232 771	248 771	251 517	252 098
Нефинансови предприятия	2 465 639	2 310 865	2 364 801	2 447 838	2 414 831	2 381 335	2 311 988	2 533 316	2 607 732	2 642 650	2 570 072	2 586 360	2 624 524
Финансови предприятия	774 480	806 040	843 874	924 910	940 728	1 030 526	1 054 384	1 056 749	1 122 742	1 147 610	1 137 028	1 139 734	1 116 429
Домакинства и НТООД	5 426 552	5 536 202	5 620 459	5 724 824	5 851 753	6 059 421	6 261 937	6 397 380	6 478 086	6 530 368	6 593 755	6 713 077	6 875 042
в чуждестранна валута	14 297 452	14 587 830	14 908 115	15 127 950	14 888 018	15 016 200	15 093 147	15 055 847	15 616 216	15 511 335	15 508 955	15 384 047	15 339 481
Местно държавно управление и СОФ	34 197	30 840	26 573	18 792	46 080	44 415	39 229	39 701	21 054	14 747	3 931	15 079	1 990
Нефинансови предприятия	3 188 884	3 177 435	3 391 067	3 450 778	3 484 001	3 361 135	3 241 462	3 192 432	3 223 287	3 108 182	3 022 426	2 979 296	2 894 182
Финансови предприятия	1 332 170	1 479 874	1 480 375	1 504 787	1 124 544	1 109 037	1 077 570	965 658	1 469 740	1 452 100	1 448 500	1 381 290	1 489 417
Домакинства и НТООД	9 742 201	9 899 681	10 010 100	10 153 593	10 233 393	10 501 613	10 734 886	10 858 056	10 902 135	10 936 306	11 034 098	11 008 382	10 953 892
в т.ч. в евро	12 472 877	12 763 062	13 122 953	13 323 639	13 137 921	13 207 762	13 218 237	13 128 067	13 670 181	13 540 555	13 364 002	13 236 491	13 254 957
Местно държавно управление и СОФ	32 073	28 736	24 522	17 961	45 935	44 263	39 073	39 541	20 893	14 584	3 754	14 902	1 213
Нефинансови предприятия	2 903 676	2 895 506	3 128 781	3 180 669	3 251 680	3 148 507	3 020 339	2 958 682	2 974 037	2 847 970	2 728 125	2 708 083	2 602 138
Финансови предприятия	1 316 991	1 464 777	1 469 841	1 492 283	1 112 392	1 094 827	1 060 210	948 374	1 454 195	1 436 682	1 430 009	1 365 431	1 471 537
Домакинства и НТООД	8 220 137	8 374 043	8 499 809	8 632 726	8 727 914	8 920 165	9 098 615	9 181 470	9 221 056	9 241 319	9 202 114	9 148 075	9 180 069
Депозити, договорени за ползване след предизвестие до 3 месеца	3 953 611	3 892 183	3 848 196	3 858 394	3 866 484	4 086 853	3 990 437	4 029 475	4 011 059	3 997 842	4 038 871	4 072 800	4 111 023
в левове	1 873 969	1 859 786	1 860 929	1 873 583	1 903 076	2 044 031	1 993 281	2 026 390	2 016 606	1 996 674	2 010 156	2 027 305	2 072 529
Местно държавно управление и СОФ	-	50	-	-	-	-	-	-	-	-	-	-	-
Нефинансови предприятия	39 141	33 075	37 948	38 595	40 555	36 734	36 237	39 752	49 720	40 657	47 409	44 162	66 705
Финансови предприятия	4 527	2 947	3 047	2 941	2 773	2 671	2 439	2 262	2 146	1 896	1 896	3 496	3 496
Домакинства и НТООД	1 830 301	1 823 714	1 819 934	1 832 047	1 859 748	2 004 626	1 954 605	1 984 376	1 964 740	1 954 121	1 960 851	1 979 647	2 002 328
в чуждестранна валута	2 079 642	2 032 397	1 987 267	1 984 811	1 963 408	2 042 822	1 997 156	2 003 085	1 994 453	2 001 168	2 028 715	2 045 495	2 038 494
Местно държавно управление и СОФ	-	-	-	-	-	-	-	-	-	-	-	-	-
Нефинансови предприятия	47 237	33 333	21 696	26 912	26 696	26 537	29 307	36 124	42 274	35 718	29 670	19 763	21 497
Финансови предприятия	4 762	4 762	4 837	4 837	4 802	4 802	4 854	4 854	4 854	4 854	4 717	4 629	4 629

(продължава)

1.3.4. АНАЛИТИЧНА ОТЧЕТНОСТ НА ДРУГИ ПАРИЧНО-ФИНАНСОВИ ИНСТИТУЦИИ

(продължение)

(хил. лв.)

	VII.2009	VIII.2009	IX.2009	X.2009	XI.2009	XII.2009	I.2010	II.2010	III.2010	IV.2010	V.2010	VI.2010	VII.2010
Домакинства и НТООД	2 027 643	1 994 302	1 960 734	1 953 062	1 931 910	2 011 483	1 962 995	1 962 107	1 947 325	1 960 596	1 994 328	2 021 103	2 012 368
в т.ч. в евро	1 745 871	1 702 993	1 664 682	1 665 895	1 654 039	1 710 631	1 663 012	1 660 779	1 652 112	1 652 622	1 652 878	1 664 677	1 672 550
Местно държавно управление и СОФ	-	-	-	-	-	-	-	-	-	-	-	-	-
Нефинансови предприятия	45 539	31 659	20 091	25 293	25 106	22 695	25 543	30 892	36 889	31 862	23 971	17 783	19 695
Финансови предприятия	4 762	4 762	4 837	4 837	4 802	4 802	4 854	4 854	4 854	4 854	4 717	4 629	4 629
Домакинства и НТООД	1 695 570	1 666 572	1 639 754	1 635 765	1 624 131	1 683 134	1 632 615	1 625 033	1 610 369	1 615 906	1 624 190	1 642 265	1 648 226
ТЪРГУЕМИ ИНСТРУМЕНТИ (ИЗДАДЕНИ ДЪЛГОВИ ЦЕННИ КНИЖА ДО 2 ГОДИНИ + АКЦИИ/ДЯЛОВЕ НА ФПП + РЕПО СДЕЛКИ)	39 856	37 619	36 365	41 576	41 120	56 597	56 237	57 119	72 637	76 623	78 139	79 260	81 695
в левове	36 348	34 501	33 742	37 335	36 887	53 305	52 930	53 796	70 315	74 293	75 761	76 880	79 952
в чуждестранна валута	3 508	3 118	2 623	4 241	4 233	3 292	3 307	3 323	2 322	2 330	2 378	2 380	1 743
в т.ч. в евро	2 956	2 571	2 090	3 714	3 714	2 747	2 747	2 747	1 742	1 743	1 743	1 743	1 743
ДЪЛГОСРОЧНИ ПАСИВИ, НЕВКЛЮЧЕНИ В ПАРИЧНАТА МАСА	10 413 180	10 470 242	10 486 265	10 491 250	10 450 697	10 620 867	10 605 766	10 648 121	10 671 376	10 657 105	10 566 684	10 736 564	10 799 233
Депозити с договорен матуритет над 2 години и депозити, договорени за ползване след предизвестие над 3 месеца	1 239 243	1 244 590	1 219 417	1 204 363	1 128 607	1 117 811	1 119 109	1 108 271	1 110 548	1 107 050	1 134 249	1 137 881	1 140 099
в левове	381 930	401 500	387 936	389 498	351 280	349 279	343 412	341 786	341 041	339 388	341 317	346 305	357 677
в чуждестранна валута	857 313	843 090	831 481	814 865	777 327	768 532	775 697	766 485	769 507	767 662	792 932	791 576	782 422
в т.ч. в евро	677 536	669 430	664 276	653 741	620 056	609 781	615 283	604 297	609 247	605 254	620 275	624 656	627 551
Издадени дългови ценни книжа над 2 години	93 340	91 659	73 915	57 080	53 445	74 332	74 346	74 362	74 377	74 749	105 049	105 356	105 372
в левове	16 434	16 563	16 563	5 496	1 855	1 855	1 855	1 855	1 855	1 852	1 855	1 855	1 855
в чуждестранна валута	76 906	75 096	57 352	51 584	51 590	72 477	72 491	72 507	72 522	72 897	103 194	103 501	103 517
в т.ч. в евро	76 906	75 096	57 352	51 584	51 590	72 477	72 491	72 507	72 522	72 897	103 194	103 501	103 517
КАПИТАЛ И РЕЗЕРВИ	9 080 597	9 133 993	9 192 933	9 229 807	9 268 645	9 428 724	9 412 311	9 465 488	9 486 451	9 475 306	9 327 386	9 493 327	9 553 762
Основен капитал	3 407 202	3 407 202	3 411 060	3 411 060	3 421 060	3 436 707	3 436 707	3 447 707	3 447 707	3 447 707	3 457 545	3 544 278	3 563 836
Резерви	4 360 928	4 367 986	4 380 549	4 396 056	4 394 900	4 454 547	4 515 521	4 469 235	4 492 564	4 571 361	4 590 535	4 703 975	4 713 784
Финансов резултат	1 312 467	1 358 805	1 401 324	1 422 691	1 452 685	1 537 470	1 460 083	1 548 546	1 546 180	1 456 238	1 279 306	1 245 074	1 276 142

* Включва издадените дългови ценни книжа и акции на фондовете на паричния пазар (ФПП), държани от нерезиденти.
Предварителни данни.

Източници: други ПФИ.

1.3.5. ЧУЖДЕСТРАННИ АКТИВИ И ПАСИВИ НА БНБ

(хил. лв.)

	VII.2009	VIII.2009	IX.2009	X.2009	XI.2009	XII.2009	I.2010	II.2010	III.2010	IV.2010	V.2010	VI.2010	VII.2010
Валутен курс: лв. за 1 щ.д.	1.38339	1.37040	1.33568	1.32151	1.30189	1.36409	1.40042	1.44129	1.45102	1.46889	1.58920	1.59386	1.50125
лв. за 1 евро	1.95583	1.95583	1.95583	1.95583	1.95583	1.95583	1.95583	1.95583	1.95583	1.95583	1.95583	1.95583	1.95583
ЧУЖДЕСТРАННИ АКТИВИ НА БНБ	**22 933 604**	**23 750 175**	**24 266 409**	**24 803 265**	**25 297 960**	**25 295 325**	**24 538 102**	**23 834 298**	**23 965 519**	**23 557 545**	**23 912 573**	**23 801 163**	**24 180 451**
Международни резерви	**22 905 245**	**23 721 816**	**24 238 050**	**24 774 906**	**25 269 601**	**25 267 132**	**24 509 909**	**23 806 105**	**23 937 326**	**23 529 352**	**23 884 380**	**23 772 970**	**24 152 258**
Каса в чуждестранна валута	143 155	141 478	155 290	150 967	146 221	140 500	134 415	131 153	127 339	124 255	122 468	120 632	119 114
в т.ч. в евро	142 630	139 744	153 795	149 646	145 097	139 167	133 363	130 404	125 874	122 815	121 112	118 739	117 399
Притежавани СПТ	9 126	1 026 262	1 301 760	1 292 435	1 289 512	1 301 587	1 329 583	1 349 377	1 345 773	1 355 956	1 431 308	1 439 958	1 392 627
Монетарно злато	1 665 086	1 660 071	1 712 311	1 764 146	1 953 327	1 908 977	1 945 189	2 050 940	2 067 077	2 214 591	2 454 318	2 536 295	2 250 021
Монетарно злато в трезора на БНБ	666 176	664 164	684 948	705 680	781 354	763 613	778 096	820 392	826 810	885 810	981 672	1 014 712	900 082
Монетарно злато, депозирано при нерезиденти	998 910	995 907	1 027 363	1 058 466	1 171 973	1 145 364	1 167 093	1 230 548	1 240 267	1 328 781	1 472 646	1 521 583	1 349 939
Вземания от нерезидентни банки	5 010 719	5 188 637	5 241 310	5 777 274	5 634 745	5 538 711	5 623 451	6 327 673	5 797 237	6 151 952	6 707 786	7 286 918	8 218 604
Резервна позиция в МВФ	72 301	72 111	71 299	70 788	70 675	71 835	73 429	74 522	74 422	74 985	79 152	79 736	77 115
Депозити	2 137 415	2 112 304	2 469 776	3 008 511	2 796 344	2 701 288	1 813 158	2 997 343	2 742 434	2 727 579	3 144 428	3 645 574	4 576 814
Овърнайт депозити	1 198 967	2 030 080	2 382 957	2 173 387	2 440 835	1 270 515	751 612	1 600 462	2 706 158	1 604 525	2 711 939	3 227 878	1 606 385
в левове	-	-	-	-	-	-	-	-	-	-	-	-	-
в чуждестранна валута	1 198 967	2 030 080	2 382 957	2 173 387	2 440 835	1 270 515	751 612	1 600 462	2 706 158	1 604 525	2 711 939	3 227 878	1 606 385
в т.ч. в евро	1 190 567	2 023 466	2 376 690	2 153 583	2 427 558	1 256 010	736 719	1 587 967	2 694 039	1 594 533	2 708 816	3 215 164	1 591 267
Депозити с договорен матуритет	938 448	82 224	86 819	835 124	355 509	1 430 773	1 061 546	1 396 881	36 276	1 123 054	432 489	417 696	2 970 429
в левове	-	-	-	-	-	-	-	-	-	-	-	-	-
в чуждестранна валута	938 448	82 224	86 819	835 124	355 509	1 430 773	1 061 546	1 396 881	36 276	1 123 054	432 489	417 696	2 970 429
в т.ч. в евро	819 476	-	-	749 226	205 792	1 246 620	963 516	1 293 108	-	1 123 054	426 371	293 375	2 922 389
Депозити, договорени за ползване след предизвестие	-	-	-	-	-	-	-	-	-	-	-	-	-
в левове	-	-	-	-	-	-	-	-	-	-	-	-	-
в чуждестранна валута	-	-	-	-	-	-	-	-	-	-	-	-	-
в т.ч. в евро	-	-	-	-	-	-	-	-	-	-	-	-	-
Репо сделки	-	-	-	-	-	-	-	-	-	-	-	-	-
в левове	-	-	-	-	-	-	-	-	-	-	-	-	-
в чуждестранна валута	-	-	-	-	-	-	-	-	-	-	-	-	-
в т.ч. в евро	-	-	-	-	-	-	-	-	-	-	-	-	-
Ценни книжа, различни от акции	2 801 003	3 004 222	2 700 235	2 697 975	2 767 726	2 765 588	3 736 864	3 255 808	2 980 381	3 349 388	3 484 206	3 561 608	3 564 675
в левове	-	-	-	-	-	-	-	-	-	-	-	-	-
в чуждестранна валута	2 801 003	3 004 222	2 700 235	2 697 975	2 767 726	2 765 588	3 736 864	3 255 808	2 980 381	3 349 388	3 484 206	3 561 608	3 564 675
в т.ч. в евро	2 801 003	2 963 101	2 666 836	2 664 919	2 735 169	2 758 733	3 729 825	3 219 759	2 939 015	3 307 529	3 438 939	3 553 638	3 557 153
Вземания от нерезидентни правителства	15 323 032	14 890 507	15 159 291	15 149 898	15 418 895	15 532 084	14 585 861	13 013 151	13 725 881	12 827 299	12 304 342	11 714 394	11 570 061
Ценни книжа, различни от акции	15 323 032	14 890 507	15 159 291	15 149 898	15 418 895	15 532 084	14 585 861	13 013 151	13 725 881	12 827 299	12 304 342	11 714 394	11 570 061
в левове	-	-	-	-	-	-	-	-	-	-	-	-	-
в чуждестранна валута	15 323 032	14 890 507	15 159 291	15 149 898	15 418 895	15 532 084	14 585 861	13 013 151	13 725 881	12 827 299	12 304 342	11 714 394	11 570 061
в т.ч. в евро	15 253 881	14 827 503	15 097 883	15 089 149	15 418 895	15 532 084	14 557 858	13 013 151	13 662 768	12 734 082	12 203 503	11 706 443	11 562 570
Вземания от други нерезиденти	493 240	518 607	498 986	502 368	681 274	680 720	757 826	837 846	752 519	753 717	752 698	561 092	510 663
Ценни книжа, различни от акции	493 240	518 607	498 986	502 368	681 274	680 720	757 826	837 846	752 519	753 717	752 698	561 092	510 663
в левове	-	-	-	-	-	-	-	-	-	-	-	-	-
в чуждестранна валута	493 240	518 607	498 986	502 368	681 274	680 720	757 826	837 846	752 519	753 717	752 698	561 092	510 663
в т.ч. в евро	493 240	518 607	498 986	502 368	681 274	680 720	757 826	837 846	752 519	753 717	752 698	561 092	510 663
Вземания по лихви	260 887	296 254	169 102	137 818	145 627	164 553	133 584	95 965	121 500	101 582	111 460	113 681	91 168
в левове	-	-	-	-	-	-	-	-	-	-	-	-	-
в чуждестранна валута	260 887	296 254	169 102	137 818	145 627	164 553	133 584	95 965	121 500	101 582	111 460	113 681	91 168
в т.ч. в евро	256 432	291 315	163 464	131 456	143 293	163 961	132 744	95 674	120 897	100 632	111 017	113 004	90 151
Други чуждестранни активи	**28 359**	**28 359**	**28 359**	**28 359**	**28 359**	**28 193**	**28 193**	**28 193**	**28 193**	**28 193**	**28 193**	**28 193**	**28 193**
Вземания от нерезидентни банки	28 323	28 323	28 323	28 323	28 323	28 157	28 157	28 157	28 157	28 157	28 157	28 157	28 157

(продължава)

1.3.5. ЧУЖДЕСТРАННИ АКТИВИ И ПАСИВИ НА БНБ
(продължение)

(хил. лв.)

	VII.2009	VIII.2009	IX.2009	X.2009	XI.2009	XII.2009	I.2010	II.2010	III.2010	IV.2010	V.2010	VI.2010	VII.2010
Ценни книжа, различни от акции	-	-	-	-	-	-	-	-	-	-	-	-	-
в левове	-	-	-	-	-	-	-	-	-	-	-	-	-
в чуждестранна валута	-	-	-	-	-	-	-	-	-	-	-	-	-
в т.ч. в евро	-	-	-	-	-	-	-	-	-	-	-	-	-
Акции и други капиталови инструменти	28 323	28 323	28 323	28 323	28 323	28 157	28 157	28 157	28 157	28 157	28 157	28 157	28 157
в левове	-	-	-	-	-	-	-	-	-	-	-	-	-
в чуждестранна валута	28 323	28 323	28 323	28 323	28 323	28 157	28 157	28 157	28 157	28 157	28 157	28 157	28 157
в т.ч. в евро	6 850	6 850	6 850	6 850	6 850	6 850	6 850	6 850	6 850	6 850	6 850	6 850	6 850
Вземания от нерезидентни правителства	-	-	-	-	-	-	-	-	-	-	-	-	-
Ценни книжа, различни от акции	-	-	-	-	-	-	-	-	-	-	-	-	-
в левове	-	-	-	-	-	-	-	-	-	-	-	-	-
в чуждестранна валута	-	-	-	-	-	-	-	-	-	-	-	-	-
в т.ч. в евро	-	-	-	-	-	-	-	-	-	-	-	-	-
Акции и други капиталови инструменти	-	-	-	-	-	-	-	-	-	-	-	-	-
в левове	-	-	-	-	-	-	-	-	-	-	-	-	-
в чуждестранна валута	-	-	-	-	-	-	-	-	-	-	-	-	-
в т.ч. в евро	-	-	-	-	-	-	-	-	-	-	-	-	-
Вземания от други нерезиденти	36	36	36	36	36	36	36	36	36	36	36	36	36
Депозити	-	-	-	-	-	-	-	-	-	-	-	-	-
в левове	-	-	-	-	-	-	-	-	-	-	-	-	-
в чуждестранна валута	-	-	-	-	-	-	-	-	-	-	-	-	-
в т.ч. в евро	-	-	-	-	-	-	-	-	-	-	-	-	-
Ценни книжа, различни от акции	-	-	-	-	-	-	-	-	-	-	-	-	-
в левове	-	-	-	-	-	-	-	-	-	-	-	-	-
в чуждестранна валута	-	-	-	-	-	-	-	-	-	-	-	-	-
в т.ч. в евро	-	-	-	-	-	-	-	-	-	-	-	-	-
Акции и други капиталови инструменти	36	36	36	36	36	36	36	36	36	36	36	36	36
в левове	-	-	-	-	-	-	-	-	-	-	-	-	-
в чуждестранна валута	36	36	36	36	36	36	36	36	36	36	36	36	36
в т.ч. в евро	36	36	36	36	36	36	36	36	36	36	36	36	36
ЧУЖДЕСТРАННИ ПАСИВИ	**51 841**	**1 083 929**	**1 325 086**	**1 419 098**	**1 415 537**	**1 419 866**	**1 428 063**	**1 512 549**	**1 365 574**	**1 429 993**	**1 529 577**	**1 545 709**	**1 446 356**
Задължения към нерезидентни банки	-	1 017 134	1 292 747	1 283 486	1 280 825	1 302 116	1 330 377	1 349 606	1 346 286	1 356 762	1 431 593	1 440 529	1 393 542
Депозити	-	1 017 134	1 292 747	1 283 486	1 280 825	1 302 116	1 330 377	1 349 606	1 346 286	1 356 762	1 431 593	1 440 529	1 393 542
Овърнайт депозити	-	-	-	-	-	-	-	-	-	-	-	-	-
в левове	-	-	-	-	-	-	-	-	-	-	-	-	-
в чуждестранна валута	-	-	-	-	-	-	-	-	-	-	-	-	-
в т.ч. в евро	-	-	-	-	-	-	-	-	-	-	-	-	-
Депозити с договорен матуритет	-	-	-	-	-	-	-	-	-	-	-	-	-
в левове	-	-	-	-	-	-	-	-	-	-	-	-	-
в чуждестранна валута	-	-	-	-	-	-	-	-	-	-	-	-	-
в т.ч. в евро	-	-	-	-	-	-	-	-	-	-	-	-	-
Депозити, договорени за ползване след предизвестие	-	-	-	-	-	-	-	-	-	-	-	-	-
в левове	-	-	-	-	-	-	-	-	-	-	-	-	-
в чуждестранна валута	-	-	-	-	-	-	-	-	-	-	-	-	-
в т.ч. в евро	-	-	-	-	-	-	-	-	-	-	-	-	-
Задължения към МВФ	-	1 017 134	1 292 747	1 283 486	1 280 825	1 302 116	1 330 377	1 349 606	1 346 286	1 356 762	1 431 593	1 440 529	1 393 542
Кредити	-	-	-	-	-	-	-	-	-	-	-	-	-
в левове	-	-	-	-	-	-	-	-	-	-	-	-	-
в чуждестранна валута	-	-	-	-	-	-	-	-	-	-	-	-	-

(продължава)

1.3.5. ЧУЖДЕСТРАННИ АКТИВИ И ПАСИВИ НА БНБ

(продължение)

(хил. лв.)

	VII.2009	VIII.2009	IX.2009	X.2009	XI.2009	XII.2009	I.2010	II.2010	III.2010	IV.2010	V.2010	VI.2010	VII.2010
в т.ч. в евро	-	-	-	-	-	-	-	-	-	-	-	-	-
Задължения по лихви	-	-	-	-	258	529	795	243	527	820	311	597	940
в левове	-	-	-	-	-	-	-	-	-	-	-	-	-
в чуждестранна валута	-	-	-	-	258	529	795	243	527	820	311	597	940
в т.ч. в евро	-	-	-	-	-	-	-	-	-	-	-	-	-
Разпределени СПТ	-	1 017 134	1 292 747	1 283 486	1 280 567	1 301 587	1 329 582	1 349 363	1 345 759	1 355 942	1 431 282	1 439 932	1 392 602
Задължения към нерезидентни правителства	51 841	66 795	32 339	135 612	134 712	117 750	97 686	162 943	19 288	73 231	97 984	105 180	52 814
Депозити	51 841	66 795	32 339	135 612	134 712	117 750	97 686	162 943	19 288	73 231	97 984	105 180	52 814
Овърнайт депозити	51 841	66 795	32 339	135 612	134 712	117 750	97 686	162 943	19 288	73 231	97 984	105 180	52 814
в левове	37 971	33 021	15 414	43 063	45 926	52 614	31 718	11 699	4 547	36 734	87 043	38 130	13 689
в чуждестранна валута	13 870	33 774	16 925	92 549	88 786	65 136	65 968	151 244	14 741	36 497	10 941	67 050	39 125
в т.ч. в евро	13 870	33 774	16 925	92 549	88 786	65 136	65 968	151 244	14 741	36 497	10 941	67 050	39 125
Депозити с договорен матуритет	-	-	-	-	-	-	-	-	-	-	-	-	-
в левове	-	-	-	-	-	-	-	-	-	-	-	-	-
в чуждестранна валута	-	-	-	-	-	-	-	-	-	-	-	-	-
в т.ч. в евро	-	-	-	-	-	-	-	-	-	-	-	-	-
Депозити, договорени за ползване след предизвестие	-	-	-	-	-	-	-	-	-	-	-	-	-
в левове	-	-	-	-	-	-	-	-	-	-	-	-	-
в чуждестранна валута	-	-	-	-	-	-	-	-	-	-	-	-	-
в т.ч. в евро	-	-	-	-	-	-	-	-	-	-	-	-	-

Източник: БНБ.

1.3.6. КРЕДИТИ НА НЕФИНАНСОВИ ПРЕДПРИЯТИЯ, ДОМАКИНСТВА И НТООД

(хил. лв.)

	VII.2009	VIII.2009	IX.2009	X.2009	XI.2009	XII.2009	I.2010	II.2010	III.2010	IV.2010	V.2010	VI.2010	VII.2010
Валутен курс: лв. за 1 щ.д.	1.38339	1.37040	1.33568	1.32151	1.30189	1.36409	1.40042	1.44129	1.45102	1.46889	1.58920	1.59386	1.50125
лв. за 1 евро	1.95583	1.95583	1.95583	1.95583	1.95583	1.95583	1.95583	1.95583	1.95583	1.95583	1.95583	1.95583	1.95583
НЕФИНАНСОВИ ПРЕДПРИЯТИЯ	**30 451 849**	**30 470 903**	**30 806 311**	**30 800 903**	**30 813 576**	**30 928 611**	**30 890 824**	**30 709 151**	**30 745 235**	**30 716 267**	**30 788 233**	**30 838 334**	**30 848 246**
Овърдрафт	9 480 194	9 460 826	9 395 719	9 372 824	9 328 366	9 272 673	9 255 961	9 064 010	9 077 224	9 030 106	9 075 382	9 134 768	9 086 538
в левове	3 601 298	3 563 797	3 559 268	3 511 262	3 506 602	3 484 476	3 455 165	3 386 167	3 392 606	3 340 598	3 351 201	3 362 271	3 335 654
в чуждестранна валута	5 878 896	5 897 029	5 836 451	5 861 562	5 821 764	5 788 197	5 800 796	5 677 843	5 684 618	5 689 508	5 724 181	5 772 497	5 750 884
в т.ч. в евро	5 616 868	5 616 797	5 549 863	5 574 198	5 548 916	5 498 610	5 504 328	5 376 916	5 387 561	5 389 939	5 401 069	5 436 604	5 427 093
Кредити	20 971 655	21 010 077	21 410 592	21 428 079	21 485 210	21 655 938	21 634 863	21 645 141	21 668 011	21 686 161	21 712 851	21 703 566	21 761 708
Редовни	19 621 601	19 524 529	19 709 166	19 534 516	19 460 949	19 482 158	19 233 367	19 065 951	19 029 575	18 738 236	18 503 966	18 350 613	18 161 863
Кредити до 1 година	1 182 663	1 134 503	1 168 493	1 221 059	1 240 132	1 144 674	1 141 191	1 084 399	977 896	916 049	924 195	938 931	1 011 069
в левове	431 458	433 681	431 214	511 227	518 010	481 162	444 466	413 104	387 378	378 636	355 967	363 934	382 222
в чуждестранна валута	751 205	700 822	737 279	709 832	722 122	663 512	696 725	671 295	590 518	537 413	568 228	574 997	628 847
в т.ч. в евро	725 161	678 176	715 755	686 040	701 122	645 331	690 144	663 252	581 864	524 730	547 696	560 388	591 108
Кредити над 1 до 5 години	8 894 625	8 850 243	8 782 696	8 586 776	8 202 539	8 234 284	8 007 734	7 864 816	7 858 286	7 530 682	7 344 777	7 224 926	6 981 045
в левове	1 536 906	1 523 347	1 503 909	1 459 910	1 441 514	1 407 457	1 377 727	1 342 430	1 300 470	1 286 377	1 256 808	1 246 258	1 245 459
в чуждестранна валута	7 357 719	7 326 896	7 278 787	7 126 866	6 761 025	6 826 827	6 630 007	6 522 386	6 557 816	6 244 305	6 087 969	5 978 668	5 735 586
в т.ч. в евро	6 953 238	6 938 353	6 900 734	6 752 603	6 571 420	6 689 019	6 484 431	6 381 371	6 418 307	6 103 048	5 941 067	5 828 102	5 597 696
Кредити над 5 години	9 544 313	9 539 783	9 757 977	9 726 681	10 018 278	10 103 200	10 084 442	10 116 736	10 193 393	10 291 505	10 234 994	10 186 756	10 169 749
в левове	2 033 864	2 014 221	1 996 424	1 971 128	1 947 099	1 902 299	1 845 491	1 832 062	1 807 218	1 785 186	1 767 261	1 766 979	1 740 880
в чуждестранна валута	7 510 449	7 525 562	7 761 553	7 755 553	8 071 179	8 200 901	8 238 951	8 284 674	8 386 175	8 506 319	8 467 733	8 419 777	8 428 869
в т.ч. в евро	7 439 874	7 457 622	7 696 766	7 691 983	7 818 932	7 885 576	7 918 185	7 952 192	8 059 213	8 178 324	8 115 537	8 067 212	8 082 445
Лоши и преструктурирани*	1 350 054	1 485 548	1 701 426	1 893 563	2 024 261	2 173 780	2 401 496	2 579 190	2 638 436	2 947 925	3 208 885	3 352 953	3 599 845
в левове	392 003	422 519	460 149	504 625	541 734	578 173	641 677	669 282	702 075	739 015	774 565	776 321	799 622
в чуждестранна валута	958 051	1 063 029	1 241 277	1 388 938	1 482 527	1 595 607	1 759 819	1 909 908	1 936 361	2 208 910	2 434 320	2 576 632	2 800 223
в т.ч. в евро	945 818	1 051 026	1 227 343	1 377 444	1 471 370	1 582 762	1 744 667	1 894 059	1 920 194	2 191 705	2 414 714	2 558 775	2 783 027
ДОМАКИНСТВА И НТООД	**18 395 315**	**18 374 736**	**18 868 019**	**19 018 403**	**19 239 981**	**19 138 778**	**19 063 320**	**19 040 067**	**19 058 486**	**19 047 046**	**19 042 328**	**19 071 552**	**19 058 128**
Овърдрафт	2 059 584	2 062 686	2 082 354	2 066 544	2 039 035	2 015 873	2 001 435	1 982 165	1 971 290	1 965 127	1 972 566	1 954 468	1 919 910
в левове	1 801 313	1 806 109	1 824 201	1 812 860	1 787 571	1 766 050	1 752 928	1 735 180	1 731 054	1 716 443	1 719 641	1 703 386	1 671 392
в чуждестранна валута	258 271	256 577	258 153	253 684	251 464	249 823	248 507	246 985	240 236	248 684	252 925	251 082	248 518
в т.ч. в евро	253 239	251 612	253 221	248 733	246 799	245 096	243 416	241 856	235 295	243 636	245 161	242 254	240 566
Потребителски кредити	7 263 803	7 252 733	7 563 328	7 656 146	7 874 302	7 772 572	7 711 765	7 688 200	7 689 555	7 668 130	7 645 800	7 655 897	7 663 596
Редовни	6 662 864	6 596 630	6 840 161	6 851 984	6 926 176	6 819 645	6 710 198	6 643 295	6 601 121	6 559 413	6 486 603	6 469 250	6 432 836
Кредити до 1 година	18 421	17 566	18 136	17 033	17 436	15 460	13 980	12 514	12 289	12 018	12 248	13 422	13 505
в левове	13 275	12 223	12 240	11 980	11 782	11 280	10 503	9 796	9 500	9 338	8 965	9 384	9 770
в чуждестранна валута	5 146	5 343	5 896	5 053	5 654	4 180	3 477	2 718	2 789	2 680	3 283	4 038	3 735
в т.ч. в евро	4 936	5 132	5 697	4 914	5 504	4 031	3 321	2 584	2 656	2 564	3 154	3 918	3 621
Кредити над 1 до 5 години	1 225 077	1 196 232	1 203 138	1 209 076	1 218 847	1 177 878	1 140 602	1 114 865	1 095 535	1 077 477	1 054 626	1 059 572	1 045 971
в левове	1 128 895	1 098 913	1 100 908	1 106 578	1 116 393	1 076 907	1 040 493	1 013 040	990 886	970 242	946 664	947 655	931 638
в чуждестранна валута	96 182	97 319	102 230	102 498	102 454	100 971	100 109	101 825	104 649	107 235	107 962	111 917	114 333
в т.ч. в евро	95 584	96 766	101 716	101 907	101 930	100 466	99 607	100 658	103 448	106 019	106 692	110 667	113 160
Кредити над 5 години	5 419 366	5 382 832	5 618 887	5 625 875	5 689 893	5 626 307	5 555 616	5 515 916	5 493 297	5 469 918	5 419 729	5 396 256	5 373 360
в левове	4 564 260	4 526 001	4 701 280	4 705 231	4 782 538	4 718 050	4 652 734	4 607 009	4 565 960	4 524 691	4 466 082	4 419 211	4 384 640
в чуждестранна валута	855 106	856 831	917 607	920 644	907 355	908 257	902 882	908 907	927 337	945 227	953 647	977 045	988 720
в т.ч. в евро	819 139	820 804	882 231	886 296	874 219	874 980	869 640	876 927	895 019	914 107	923 104	945 570	958 755
Лоши и преструктурирани*	600 939	656 103	723 167	804 162	948 126	952 927	1 001 567	1 044 905	1 088 434	1 108 717	1 159 197	1 186 647	1 230 760
в левове	543 124	589 711	647 135	713 156	833 447	827 754	865 818	901 694	938 452	955 801	996 750	1 020 670	1 057 728
в чуждестранна валута	57 815	66 392	76 032	91 006	114 679	125 173	135 749	143 211	149 982	152 916	162 447	165 977	173 032
в т.ч. в евро	54 627	63 195	72 309	86 637	109 452	119 588	129 937	136 805	143 362	146 033	154 929	157 244	164 059

(продължава)

1.3.6. КРЕДИТИ НА НЕФИНАНСОВИ ПРЕДПРИЯТИЯ, ДОМАКИНСТВА И НТООД

(продължение)

(хил. лв.)

	VII.2009	VIII.2009	IX.2009	X.2009	XI.2009	XII.2009	I.2010	II.2010	III.2010	IV.2010	V.2010	VI.2010	VII.2010
Жилищни кредити	8 063 270	8 064 128	8 218 168	8 300 488	8 346 818	8 393 558	8 408 167	8 450 502	8 485 514	8 509 453	8 524 480	8 556 073	8 566 479
Редовни	7 627 488	7 560 234	7 642 131	7 636 246	7 535 866	7 523 871	7 459 977	7 465 307	7 461 339	7 436 746	7 398 481	7 403 342	7 374 224
Кредити до 1 година	2 793	2 979	3 012	2 779	2 818	2 785	2 735	2 329	2 132	381	283	214	170
в левове	598	805	824	1 065	1 101	1 051	1 008	677	490	335	230	149	110
в чуждестранна валута	2 195	2 174	2 188	1 714	1 717	1 734	1 727	1 652	1 642	46	53	65	60
в т.ч. в евро	2 195	2 174	2 188	1 714	1 717	1 734	1 727	1 652	1 642	46	53	65	60
Кредити над 1 до 5 години	87 976	85 052	87 742	86 075	82 491	79 841	77 923	75 818	72 825	70 904	68 126	66 658	64 531
в левове	42 636	41 395	41 087	39 379	38 084	36 051	35 237	33 680	31 160	28 501	26 785	26 029	24 657
в чуждестранна валута	45 340	43 657	46 655	46 696	44 407	43 790	42 686	42 138	41 665	42 403	41 341	40 629	39 874
в т.ч. в евро	45 042	43 348	46 358	46 422	44 148	43 533	42 435	41 897	41 416	42 149	41 090	40 413	39 325
Кредити над 5 години	7 536 719	7 472 203	7 551 377	7 547 392	7 450 557	7 441 245	7 379 319	7 387 160	7 386 382	7 365 461	7 330 072	7 336 470	7 309 523
в левове	3 807 675	3 756 866	3 754 937	3 703 402	3 644 519	3 610 705	3 567 105	3 560 267	3 529 519	3 498 940	3 460 180	3 427 298	3 392 305
в чуждестранна валута	3 729 044	3 715 337	3 796 440	3 843 990	3 806 038	3 830 540	3 812 214	3 826 893	3 856 863	3 866 521	3 869 892	3 909 172	3 917 218
в т.ч. в евро	3 621 725	3 609 712	3 691 847	3 741 217	3 705 089	3 730 974	3 714 117	3 729 701	3 758 339	3 770 607	3 774 613	3 811 363	3 823 751
Лоши и преструктурирани*	435 782	503 894	576 037	664 242	810 952	869 687	948 190	985 195	1 024 175	1 072 707	1 125 999	1 152 731	1 192 255
в левове	238 005	274 411	319 614	361 068	421 356	451 580	488 134	508 317	531 339	551 136	577 661	593 723	608 369
в чуждестранна валута	197 777	229 483	256 423	303 174	389 596	418 107	460 056	476 878	492 836	521 571	548 338	559 008	583 886
в т.ч. в евро	190 088	219 183	244 828	290 360	374 485	400 394	439 231	454 615	469 120	495 555	520 231	525 129	548 967
Други кредити	1 008 658	995 189	1 004 169	995 225	979 826	956 775	941 953	919 200	912 127	904 336	899 482	905 114	908 143
Редовни	908 306	890 557	892 200	873 186	858 161	811 581	785 505	763 568	748 381	736 166	725 360	730 909	730 060
Кредити до 1 година	89 013	84 915	85 224	82 732	83 596	75 625	64 644	56 847	54 307	52 282	48 068	48 885	50 937
в левове	68 786	66 806	67 153	65 808	65 412	57 921	47 843	41 199	39 207	37 514	34 137	34 691	37 720
в чуждестранна валута	20 227	18 109	18 071	16 924	18 184	17 704	16 801	15 648	15 100	14 768	13 931	14 194	13 217
в т.ч. в евро	20 227	18 109	18 071	16 924	18 184	17 704	16 801	15 648	15 100	14 768	13 931	14 194	13 217
Кредити над 1 до 5 години	417 248	388 618	376 129	361 566	345 426	322 211	308 894	299 839	291 721	284 652	278 624	281 612	280 894
в левове	274 330	261 638	251 525	239 947	226 672	208 846	198 630	190 089	183 869	176 993	172 905	169 643	166 762
в чуждестранна валута	142 918	126 980	124 604	121 619	118 754	113 365	110 264	109 750	107 852	107 659	105 719	111 969	114 132
в т.ч. в евро	139 987	124 094	121 794	118 843	115 970	110 519	107 603	107 280	105 635	105 688	105 586	111 840	114 016
Кредити над 5 години	402 045	417 024	430 847	428 888	429 139	413 745	411 967	406 882	402 353	399 232	398 668	400 412	398 229
в левове	237 359	248 848	255 690	252 436	250 228	237 509	234 683	229 008	224 415	220 908	217 941	214 686	210 297
в чуждестранна валута	164 686	168 176	175 157	176 452	178 911	176 236	177 284	177 874	177 938	178 324	180 727	185 726	187 932
в т.ч. в евро	163 048	166 548	173 555	174 874	177 407	175 199	176 229	176 761	176 815	177 200	179 682	184 663	186 925
Лоши и преструктурирани*	100 352	104 632	111 969	122 039	121 665	145 194	156 448	155 632	163 746	168 170	174 122	174 205	178 083
в левове	74 873	76 566	82 129	87 167	86 838	103 628	112 536	110 735	115 465	118 505	122 404	122 185	123 363
в чуждестранна валута	25 479	28 066	29 840	34 872	34 827	41 566	43 912	44 897	48 281	49 665	51 718	52 020	54 720
в т.ч. в евро	25 358	27 946	29 722	34 756	34 727	40 938	43 274	44 293	47 663	49 049	51 089	51 353	54 113

* Показателят се изчислява въз основа на информация, предоставяна от банките съгласно изискванията на Наредба № 9 на БНБ от 3 април 2008 г. за оценка и класификация на рисковите експозиции на банките и за установяване на специфични провизии за кредитен риск. В него се включват, първо, *необслужваните* експозиции, съгласно чл.10 от Наредбата (експозиции с просрочия над 90 дни), второ, експозиции, класифицирани като *загуба*, съгласно чл. 11 (експозиции с просрочия над 180 дни), и трето, *преструктурирани рискови експозиции*, съгласно чл. 13 от Наредбата.

Предварителни данни.

Източници: други ПФИ.

1.3.7. ДОПЪЛНИТЕЛНИ ПОКАЗАТЕЛИ КЪМ АНАЛИТИЧНАТА ОТЧЕТНОСТ НА БНБ

(хил. лв.)

	VII.2009	VIII.2009	IX.2009	X.2009	XI.2009	XII.2009	I.2010	II.2010	III.2010	IV.2010	V.2010	VI.2010	VII.2010
Валутен курс: лв.за 1 щ.д.	1.38339	1.37040	1.33568	1.32151	1.30189	1.36409	1.40042	1.44129	1.45102	1.46889	1.58920	1.59386	1.50125
лв. за 1 евро	1.95583	1.95583	1.95583	1.95583	1.95583	1.95583	1.95583	1.95583	1.95583	1.95583	1.95583	1.95583	1.95583
ЧУЖДЕСТРАННИ АКТИВИ, в т.ч.													
Начислени лихви – общо	260 887	296 254	169 102	137 818	145 627	164 553	133 584	95 965	121 500	101 582	111 460	113 681	91 168
в левове	-	-	-	-	-	-	-	-	-	-	-	-	-
в чуждестранна валута	260 887	296 254	169 102	137 818	145 627	164 553	133 584	95 965	121 500	101 582	111 460	113 681	91 168
в т.ч. в евро	256 432	291 315	163 464	131 456	143 293	163 961	132 744	95 674	120 897	100 632	111 017	113 004	90 151
в т.ч. начислени лихви по депозити	4 564	5 066	5 627	6 408	2 469	794	898	340	689	1 049	600	761	1 211
в левове	-	-	-	-	-	-	-	-	-	-	-	-	-
в чуждестранна валута	4 564	5 066	5 627	6 408	2 469	794	898	340	689	1 049	600	761	1 211
в т.ч. в евро	116	146	24	105	153	206	67	53	100	143	234	97	213
в т.ч. начислени лихви по ценни книжа, различни от акции	256 323	291 188	163 475	131 410	143 158	163 759	132 686	95 625	120 811	100 533	110 860	112 920	89 957
в левове	-	-	-	-	-	-	-	-	-	-	-	-	-
в чуждестранна валута	256 323	291 188	163 475	131 410	143 158	163 759	132 686	95 625	120 811	100 533	110 860	112 920	89 957
в т.ч. в евро	256 316	291 169	163 440	131 351	143 140	163 755	132 677	95 621	120 797	100 489	110 783	112 907	89 938
ДРУГИ АКТИВИ, в т.ч.													
Деривати с положителна справедлива стойност	-	-	-	-	-	-	-	-	-	-	-	-	-
в левове	-	-	-	-	-	-	-	-	-	-	-	-	-
в чуждестранна валута	-	-	-	-	-	-	-	-	-	-	-	-	-
в т.ч. в евро	-	-	-	-	-	-	-	-	-	-	-	-	-
ЧУЖДЕСТРАННИ ПАСИВИ, в т.ч.													
Начислени лихви – общо	-	-	-	-	258	529	795	243	527	820	311	597	940
в левове	-	-	-	-	-	-	-	-	-	-	-	-	-
в чуждестранна валута	-	-	-	-	258	529	795	243	527	820	311	597	940
в т.ч. в евро	-	-	-	-	-	-	-	-	-	-	-	-	-
ДРУГИ ПАСИВИ, в т.ч.													
Начислени лихви – общо	38	74	109	62	95	127	131	473	473	355	389	155	335
в левове	2	30	56	1	25	49	28	234	288	169	222	71	175
в чуждестранна валута	36	44	53	61	70	78	103	239	185	186	167	84	160
в т.ч. в евро	36	44	53	61	70	78	102	234	176	176	154	72	156
в т.ч. начислени лихви по овърнайт депозити	-	-	-	-	-	-	-	-	-	-	-	-	-
в левове	-	-	-	-	-	-	-	-	-	-	-	-	-
в чуждестранна валута	-	-	-	-	-	-	-	-	-	-	-	-	-
в т.ч. в евро	-	-	-	-	-	-	-	-	-	-	-	-	-
в т.ч. начислени лихви по депозити с договорен матуритет	38	74	109	62	95	127	131	473	473	355	389	155	335
в левове	2	30	56	1	25	49	28	234	288	169	222	71	175
в чуждестранна валута	36	44	53	61	70	78	103	239	185	186	167	84	160
в т.ч. в евро	36	44	53	61	70	78	102	234	176	176	154	72	156
в т.ч. начислени лихви по депозити, платими след предизвестие	-	-	-	-	-	-	-	-	-	-	-	-	-
в левове	-	-	-	-	-	-	-	-	-	-	-	-	-
в чуждестранна валута	-	-	-	-	-	-	-	-	-	-	-	-	-
в т.ч. в евро	-	-	-	-	-	-	-	-	-	-	-	-	-
Провизии	-	-	-	-	-	-	-	-	-	-	-	-	-
Амортизации	55 279	56 376	57 138	58 286	59 590	60 971	62 688	64 866	66 538	68 140	69 810	71 273	72 668
Деривати с отрицателна справедлива стойност	-	-	-	-	-	-	-	-	-	-	-	-	-
в левове	-	-	-	-	-	-	-	-	-	-	-	-	-
в чуждестранна валута	-	-	-	-	-	-	-	-	-	-	-	-	-
в т.ч. в евро	-	-	-	-	-	-	-	-	-	-	-	-	-

Източник: БНБ.

1.3.8. ДОПЪЛНИТЕЛНИ ПОКАЗАТЕЛИ КЪМ АНАЛИТИЧНАТА ОТЧЕТНОСТ НА ДРУГИ ПАРИЧНО-ФИНАНСОВИ ИНСТИТУЦИИ

(хил. лв.)

	VII.2009	VIII.2009	IX.2009	X.2009	XI.2009	XII.2009	I.2010	II.2010	III.2010	IV.2010	V.2010	VI.2010	VII.2010
Валутен курс: лв. за 1 щ.д.	1.38339	1.37040	1.33568	1.32151	1.30189	1.36409	1.40042	1.44129	1.45102	1.46889	1.58920	1.59386	1.50125
лв. за 1 евро	1.95583	1.95583	1.95583	1.95583	1.95583	1.95583	1.95583	1.95583	1.95583	1.95583	1.95583	1.95583	1.95583
ДРУГИ АКТИВИ, в т.ч.													
Начислени лихви – общо	530 656	555 919	593 755	634 246	672 922	674 066	646 135	678 183	686 871	723 578	779 045	793 967	796 657
в левове	235 976	243 837	257 536	274 164	290 395	284 905	290 396	296 330	289 004	298 338	318 319	319 223	309 823
в чуждестранна валута	294 680	312 082	336 219	360 082	382 527	389 161	355 739	381 853	397 867	425 240	460 726	474 744	486 834
в т.ч. в евро	279 212	291 567	311 596	332 066	354 570	359 479	337 197	360 939	375 039	397 112	427 279	436 293	461 710
в т.ч. начислени лихви по депозити	3 422	4 341	5 191	5 211	6 666	7 878	5 373	5 437	6 102	5 386	9 971	5 495	4 454
в левове	2 578	2 780	3 079	2 531	2 484	2 841	3 252	3 576	4 191	2 879	2 565	2 531	2 973
в чуждестранна валута	844	1 561	2 112	2 680	4 182	5 037	2 121	1 861	1 911	2 507	7 406	2 964	1 481
в т.ч. в евро	570	1 235	1 794	2 442	3 937	4 807	1 897	1 646	1 676	2 277	7 013	2 679	1 244
в т.ч. начислени лихви по кредити	460 162	472 178	499 862	535 158	563 003	550 544	592 409	621 898	624 222	651 261	690 116	697 211	725 124
в левове	211 270	218 481	228 737	242 684	254 720	244 645	263 164	274 356	267 390	272 481	285 275	283 882	288 794
в чуждестранна валута	248 892	253 697	271 125	292 474	308 283	305 899	329 245	347 542	356 832	378 780	404 841	413 329	436 330
в т.ч. в евро	236 856	240 591	257 171	276 527	295 126	294 362	315 189	334 397	343 415	362 265	388 384	395 473	417 377
в т.ч. начислени лихви по ценни книжа, различни от акции	66 706	75 378	83 917	90 038	102 478	113 358	46 643	48 286	54 845	64 927	76 761	88 534	61 690
в левове	22 055	22 450	25 488	28 528	32 560	35 861	23 507	17 648	17 051	22 472	30 182	32 501	17 620
в чуждестранна валута	44 651	52 928	58 429	61 510	69 918	77 497	23 136	30 638	37 794	42 455	46 579	56 033	44 070
в т.ч. в евро	41 526	46 582	49 278	49 732	55 403	59 905	19 437	23 898	28 645	31 110	30 125	35 960	40 591
Деривати с положителна справедлива стойност	114 195	113 046	108 913	102 317	104 674	89 219	107 538	113 995	105 350	109 123	173 384	167 709	112 544
в левове	21 948	24 366	23 718	21 616	21 283	15 895	28 690	31 171	28 736	31 726	80 400	68 048	36 784
в чуждестранна валута	92 247	88 680	85 195	80 701	83 391	73 324	78 848	82 824	76 614	77 397	92 984	99 661	75 760
в т.ч. в евро	88 724	85 166	81 003	77 323	78 941	66 653	71 784	78 859	73 458	74 510	88 855	95 866	72 503
ДРУГИ ПАСИВИ, в т.ч.													
Начислени лихви – общо	520 965	525 270	571 679	597 768	630 563	467 034	490 010	534 356	552 765	576 747	608 910	588 311	599 973
в левове	211 909	211 637	238 541	237 467	247 848	161 745	179 909	199 931	212 671	222 121	238 118	233 151	247 686
в чуждестранна валута	309 056	313 633	333 138	360 301	382 715	305 289	310 101	334 425	340 094	354 626	370 792	355 160	352 287
в т.ч. в евро	281 384	285 808	301 865	328 838	350 404	277 525	279 450	302 057	305 991	318 634	332 571	317 854	318 560
в т.ч. начислени лихви по овърнайт депозити	37 433	24 612	40 649	27 924	29 453	6 172	8 005	9 674	11 517	11 622	13 916	14 059	16 167
в левове	30 437	16 757	33 870	19 816	20 352	2 233	3 497	4 970	6 630	6 608	8 193	8 363	10 030
в чуждестранна валута	6 996	7 855	6 779	8 108	9 101	3 939	4 508	4 704	4 887	5 014	5 723	5 696	6 137
в т.ч. в евро	6 214	6 902	5 887	7 154	8 013	3 716	4 207	4 324	4 431	4 490	5 068	5 250	5 655
в т.ч. начислени лихви по депозити с договорен матуритет	414 383	418 951	441 362	456 158	473 815	442 035	466 760	498 705	505 463	516 633	536 152	514 191	518 004
в левове	153 306	161 845	168 779	178 055	182 549	159 045	170 625	184 117	191 489	196 115	205 764	200 199	208 383
в чуждестранна валута	261 077	257 106	272 583	278 103	291 266	282 990	296 135	314 588	313 974	320 518	330 388	313 992	309 621
в т.ч. в евро	238 629	234 893	249 242	253 433	266 473	256 342	267 467	284 332	282 681	288 202	296 954	281 891	280 993
в т.ч. начислени лихви по депозити, платими след предизвестие	57 179	65 958	73 262	81 979	91 760	755	10 419	19 627	28 675	38 033	47 505	50 331	59 001
в левове	27 433	31 540	34 794	38 838	43 844	241	5 197	9 915	14 372	19 004	23 647	24 285	28 769
в чуждестранна валута	29 746	34 418	38 468	43 141	47 916	514	5 222	9 712	14 303	19 029	23 858	26 046	30 232
в т.ч. в евро	25 766	29 888	33 572	37 738	42 050	377	4 437	8 301	12 270	16 310	20 318	22 004	25 857
в т.ч. начислени лихви по издадени дългови ценни книжа	3 098	5 007	4 572	4 333	5 325	4 207	3 259	4 054	4 097	5 429	5 253	3 565	2 041
в левове	688	1 438	997	591	878	173	501	796	56	223	395	55	227
в чуждестранна валута	2 410	3 569	3 575	3 742	4 447	4 034	2 758	3 258	4 041	5 206	4 858	3 510	1 814
в т.ч. в евро	2 410	3 466	3 376	3 445	4 060	3 521	2 130	3 179	3 873	4 949	4 483	3 040	1 814
Провизии	1 695 293	1 797 746	1 910 382	2 029 357	2 154 717	2 129 449	2 205 437	2 285 982	2 386 064	2 450 514	2 530 302	2 585 518	2 685 523
Амортизации	967 068	984 298	1 002 478	1 017 647	1 032 532	1 007 763	1 026 061	1 042 711	1 059 865	1 077 434	1 093 240	1 111 490	1 125 178
Деривати с отрицателна справедлива стойност	116 281	120 857	101 564	90 766	102 970	98 117	110 626	122 183	124 953	124 010	162 147	206 164	187 347
в левове	21 830	24 786	24 195	18 940	21 315	9 130	10 716	17 528	13 164	12 144	83 766	38 722	37 379
в чуждестранна валута	94 451	96 071	77 369	71 826	81 655	88 987	99 910	104 655	111 789	111 866	78 381	167 442	149 968
в т.ч. в евро	81 475	85 537	64 116	61 166	71 589	80 809	91 701	95 888	103 811	102 394	65 209	151 471	144 738

Предварителни данни.

Източници: други ПФИ.

1.4. СЕКТОРНИ ОТЧЕТНОСТИ НА ПАРИЧНО-ФИНАНСОВИТЕ ИНСТИТУЦИИ

1.4.1. СЕКТОРНА МЕСЕЧНА ОТЧЕТНОСТ НА БНБ КЪМ ЮЛИ 2010 г.

(хил. лв.)

	Общо	Резидентен сектор											Нерезидентен сектор					
			Други ПФИ	Държавно управление			Други резиденти							ЕС			Други страни	Некласифицирани
					ЦДУ	СОФ		Нефинансови предприятия	Финансови предприятия			Домакинства и НТООД			Еврозона	Извън еврозоната		
										ФПС	ЗД и ПФ							
АКТИВИ	**25 953 141**	**79 657**	**146**	**-**	**-**	**-**	**79 511**	**72 568**	**6 943**	**6 943**	**-**	**-**	**21 767 675**	**20 364 327**	**17 892 516**	**2 471 811**	**1 403 348**	**4 105 809**
1. Каса	119 114	-	-	-	-	-	-	-	-	-	-	-	-	-	-	-	-	119 114
в т.ч. в евро	117 399	-	-	-	-	-	-	-	-	-	-	-	-	-	-	-	-	117 399
2. Притежавани СПТ	1 392 627	-	-	-	-	-	-	-	-	-	-	-	-	-	-	-	-	1 392 627
3. Резервна позиция в МВФ	77 115	-	-	-	-	-	-	-	-	-	-	-	77 115	-	-	-	77 115	-
4. Монетарно злато	2 250 021	-	-	-	-	-	-	-	-	-	-	-	1 349 939	1 168 430	-	1 168 430	181 509	900 082
5. Депозити	4 576 814	-	-	-	-	-	-	-	-	-	-	-	4 576 814	3 894 044	2 753 926	1 140 118	682 770	-
5.1. Овърнайт депозити	1 606 385	-	-	-	-	-	-	-	-	-	-	-	1 606 385	923 615	141 283	782 332	682 770	-
в левове	-	-	-	-	-	-	-	-	-	-	-	-	-	-	-	-	-	-
в чуждестранна валута	1 606 385	-	-	-	-	-	-	-	-	-	-	-	1 606 385	923 615	141 283	782 332	682 770	-
в т.ч. в евро	1 591 267	-	-	-	-	-	-	-	-	-	-	-	1 591 267	923 600	141 268	782 332	667 667	-
5.2. Депозити с договорен матуритет	2 970 429	-	-	-	-	-	-	-	-	-	-	-	2 970 429	2 970 429	2 612 643	357 786	-	-
в левове	-	-	-	-	-	-	-	-	-	-	-	-	-	-	-	-	-	-
в чуждестранна валута	2 970 429	-	-	-	-	-	-	-	-	-	-	-	2 970 429	2 970 429	2 612 643	357 786	-	-
в т.ч. в евро	2 922 389	-	-	-	-	-	-	-	-	-	-	-	2 922 389	2 922 389	2 564 603	357 786	-	-
5.3. Депозити, договорени за ползване след предизвестие	-	-	-	-	-	-	-	-	-	-	-	-	-	-	-	-	-	-
в левове	-	-	-	-	-	-	-	-	-	-	-	-	-	-	-	-	-	-
в чуждестранна валута	-	-	-	-	-	-	-	-	-	-	-	-	-	-	-	-	-	-
в т.ч. в евро	-	-	-	-	-	-	-	-	-	-	-	-	-	-	-	-	-	-
6. Репо сделки	-	-	-	-	-	-	-	-	-	-	-	-	-	-	-	-	-	-
в левове	-	-	-	-	-	-	-	-	-	-	-	-	-	-	-	-	-	-
в чуждестранна валута	-	-	-	-	-	-	-	-	-	-	-	-	-	-	-	-	-	-
в т.ч. в евро	-	-	-	-	-	-	-	-	-	-	-	-	-	-	-	-	-	-
7. Кредити	-	-	-	-	-	-	-	-	-	-	-	-	-	-	-	-	-	-
до 1 година	-	-	-	-	-	-	-	-	-	-	-	-	-	-	-	-	-	-
в левове	-	-	-	-	-	-	-	-	-	-	-	-	-	-	-	-	-	-
в чуждестранна валута	-	-	-	-	-	-	-	-	-	-	-	-	-	-	-	-	-	-
в т.ч. в евро	-	-	-	-	-	-	-	-	-	-	-	-	-	-	-	-	-	-
над 1 година до 5 години	-	-	-	-	-	-	-	-	-	-	-	-	-	-	-	-	-	-
в левове	-	-	-	-	-	-	-	-	-	-	-	-	-	-	-	-	-	-
в чуждестранна валута	-	-	-	-	-	-	-	-	-	-	-	-	-	-	-	-	-	-
в т.ч. в евро	-	-	-	-	-	-	-	-	-	-	-	-	-	-	-	-	-	-
над 5 години	-	-	-	-	-	-	-	-	-	-	-	-	-	-	-	-	-	-
в левове	-	-	-	-	-	-	-	-	-	-	-	-	-	-	-	-	-	-
в чуждестранна валута	-	-	-	-	-	-	-	-	-	-	-	-	-	-	-	-	-	-
в т.ч. в евро	-	-	-	-	-	-	-	-	-	-	-	-	-	-	-	-	-	-
8. Ценни книжа, различни от акции	15 645 399	-	-	-	-	-	-	-	-	-	-	-	15 645 399	15 213 639	15 051 019	162 620	431 760	-
до 1 година	5 028 306	-	-	-	-	-	-	-	-	-	-	-	5 028 306	5 028 306	5 020 815	7 491	-	-
в левове	-	-	-	-	-	-	-	-	-	-	-	-	-	-	-	-	-	-
в чуждестранна валута	5 028 306	-	-	-	-	-	-	-	-	-	-	-	5 028 306	5 028 306	5 020 815	7 491	-	-
в т.ч. в евро	5 020 815	-	-	-	-	-	-	-	-	-	-	-	5 020 815	5 020 815	5 020 815	-	-	-

(продължава)

1.4.1. СЕКТОРНА МЕСЕЧНА ОТЧЕТНОСТ НА БНБ КЪМ ЮЛИ 2010 г.
(продължение)

(хил. лв.)

	Общо	Резидентен сектор		Държавно управление			Други резиденти		Финансови предприятия				Нерезидентен сектор	ЕС				Некласифицирани
			Други ПФИ		ЦДУ	СОФ		Нефинансови предприятия		ФПС	ЗД и ПФ	Домакинства и НТООД			Еврозона	Извън еврозоната	Други страни	
над 1 година до 2 години	1 381 999	-	-	-	-	-	-	-	-	-	-	-	1 381 999	1 381 999	1 367 827	14 172	-	-
в левове	-	-	-	-	-	-	-	-	-	-	-	-	-	-	-	-	-	-
в чуждестранна валута	1 381 999	-	-	-	-	-	-	-	-	-	-	-	1 381 999	1 381 999	1 367 827	14 172	-	-
в т.ч. в евро	1 381 999	-	-	-	-	-	-	-	-	-	-	-	1 381 999	1 381 999	1 367 827	14 172	-	-
над 2 години	9 235 094	-	-	-	-	-	-	-	-	-	-	-	9 235 094	8 803 334	8 662 377	140 957	431 760	-
в левове	-	-	-	-	-	-	-	-	-	-	-	-	-	-	-	-	-	-
в чуждестранна валута	9 235 094	-	-	-	-	-	-	-	-	-	-	-	9 235 094	8 803 334	8 662 377	140 957	431 760	-
в т.ч. в евро	9 227 572	-	-	-	-	-	-	-	-	-	-	-	9 227 572	8 795 812	8 654 855	140 957	431 760	-
9. Акции и други капиталови инструменти	107 372	79 179	-	-	-	-	79 179	72 236	6 943	6 943	-	-	28 193	6 886	6 886	-	21 307	-
в левове	79 179	79 179	-	-	-	-	79 179	72 236	6 943	6 943	-	-	-	-	-	-	-	-
в чуждестранна валута	28 193	-	-	-	-	-	-	-	-	-	-	-	28 193	6 886	6 886	-	21 307	-
в т.ч. в евро	6 886	-	-	-	-	-	-	-	-	-	-	-	6 886	6 886	6 886	-	-	-
10. Дълготрайни активи	269 185	-	-	-	-	-	-	-	-	-	-	-	-	-	-	-	-	269 185
11. Други активи	1 515 494	478	146	-	-	-	332	332	-	-	-	-	90 215	81 328	80 685	643	8 887	1 424 801
в левове	41 716	478	146	-	-	-	332	332	-	-	-	-	-	-	-	-	-	41 238
в чуждестранна валута	1 473 778	-	-	-	-	-	-	-	-	-	-	-	90 215	81 328	80 685	643	8 887	1 383 563
в т.ч. в евро	90 221	-	-	-	-	-	-	-	-	-	-	-	90 151	81 264	80 669	595	8 887	70
ПАСИВИ	**25 953 141**	**11 358 593**	**5 311 655**	**5 598 415**	**4 233 507**	**1 364 908**	**448 523**	**32 479**	**416 044**	**416 044**	**-**	**-**	**1 446 465**	**52 814**	**-**	**52 814**	**1 393 651**	**13 148 083**
12. Пари в обращение	7 760 284	-	-	-	-	-	-	-	-	-	-	-	-	-	-	-	-	7 760 284
13. Депозити	11 410 794	11 357 980	5 311 655	5 597 839	4 233 209	1 364 630	448 486	32 447	416 039	416 039	-	-	52 814	52 814	-	52 814	-	-
13.1. Овърнайт депозити	6 956 551	6 903 737	5 311 655	1 572 800	679 170	893 630	19 282	10 933	8 349	8 349	-	-	52 814	52 814	-	52 814	-	-
в левове	4 739 684	4 725 995	3 295 874	1 429 130	535 500	893 630	991	-	991	991	-	-	13 689	13 689	-	13 689	-	-
в чуждестранна валута	2 216 867	2 177 742	2 015 781	143 670	143 670	-	18 291	10 933	7 358	7 358	-	-	39 125	39 125	-	39 125	-	-
в т.ч. в евро	2 198 349	2 159 224	2 015 781	125 886	125 886	-	17 557	10 933	6 624	6 624	-	-	39 125	39 125	-	39 125	-	-
13.2. Депозити с договорен матуритет	4 454 243	4 454 243	-	4 025 039	3 554 039	471 000	429 204	21 514	407 690	407 690	-	-	-	-	-	-	-	-
до 2 години	4 454 243	4 454 243	-	4 025 039	3 554 039	471 000	429 204	21 514	407 690	407 690	-	-	-	-	-	-	-	-
в левове	2 870 000	2 870 000	-	2 680 000	2 209 000	471 000	190 000	-	190 000	190 000	-	-	-	-	-	-	-	-
в чуждестранна валута	1 584 243	1 584 243	-	1 345 039	1 345 039	-	239 204	21 514	217 690	217 690	-	-	-	-	-	-	-	-
в т.ч. в евро	1 523 921	1 523 921	-	1 289 222	1 289 222	-	234 699	21 514	213 185	213 185	-	-	-	-	-	-	-	-
над 2 години	-	-	-	-	-	-	-	-	-	-	-	-	-	-	-	-	-	-
в левове	-	-	-	-	-	-	-	-	-	-	-	-	-	-	-	-	-	-
в чуждестранна валута	-	-	-	-	-	-	-	-	-	-	-	-	-	-	-	-	-	-
в т.ч. в евро	-	-	-	-	-	-	-	-	-	-	-	-	-	-	-	-	-	-
13.3. Депозити, договорени за ползване след предизвестие	-	-	-	-	-	-	-	-	-	-	-	-	-	-	-	-	-	-
до 3 месеца	-	-	-	-	-	-	-	-	-	-	-	-	-	-	-	-	-	-
в левове	-	-	-	-	-	-	-	-	-	-	-	-	-	-	-	-	-	-
в чуждестранна валута	-	-	-	-	-	-	-	-	-	-	-	-	-	-	-	-	-	-
в т.ч. в евро	-	-	-	-	-	-	-	-	-	-	-	-	-	-	-	-	-	-
над 3 месеца	-	-	-	-	-	-	-	-	-	-	-	-	-	-	-	-	-	-
в левове	-	-	-	-	-	-	-	-	-	-	-	-	-	-	-	-	-	-
в чуждестранна валута	-	-	-	-	-	-	-	-	-	-	-	-	-	-	-	-	-	-
в т.ч. в евро	-	-	-	-	-	-	-	-	-	-	-	-	-	-	-	-	-	-

(продължава)

1.4.1. СЕКТОРНА МЕСЕЧНА ОТЧЕТНОСТ НА БНБ КЪМ ЮЛИ 2010 г.
(продължение)

(хил. лв.)

	Общо	Резидентен сектор		Държавно управление			Други резиденти		Финансови предприятия				Нерезидентен сектор	ЕС				Некласифицирани
			Други ПФИ		ЦДУ	СОФ		Нефинансови предприятия		ФПС	ЗД и ПФ	Домакинства и НТООД			Еврозона	Извън еврозоната	Други страни	
14. Репо сделки	-	-	-	-	-	-	-	-	-	-	-	-	-	-	-	-	-	-
в левове	-	-	-	-	-	-	-	-	-	-	-	-	-	-	-	-	-	-
в чуждестранна валута	-	-	-	-	-	-	-	-	-	-	-	-	-	-	-	-	-	-
в т.ч. в евро	-	-	-	-	-	-	-	-	-	-	-	-	-	-	-	-	-	-
15. Кредити	-	-	-	-	-	-	-	-	-	-	-	-	-	-	-	-	-	-
в левове	-	-	-	-	-	-	-	-	-	-	-	-	-	-	-	-	-	-
в чуждестранна валута	-	-	-	-	-	-	-	-	-	-	-	-	-	-	-	-	-	-
в т.ч. в евро	-	-	-	-	-	-	-	-	-	-	-	-	-	-	-	-	-	-
16. Разпределени СПТ	1 392 602	-	-	-	-	-	-	-	-	-	-	-	1 392 602	-	-	-	1 392 602	-
17. Капитал и резерви	3 919 405	-	-	-	-	-	-	-	-	-	-	-	-	-	-	-	-	3 919 405
17.1. Основен капитал	20 000	-	-	-	-	-	-	-	-	-	-	-	-	-	-	-	-	20 000
17.2. Резерви	3 713 211	-	-	-	-	-	-	-	-	-	-	-	-	-	-	-	-	3 713 211
17.3. Финансов резултат	186 194	-	-	-	-	-	-	-	-	-	-	-	-	-	-	-	-	186 194
18. Други пасиви	1 470 056	613	-	576	298	278	37	32	5	5	-	-	1 049	-	-	-	1 049	1 468 394
в левове	85 477	453	-	450	172	278	3	-	3	3	-	-	109	-	-	-	109	84 915
в чуждестранна валута	1 384 579	160	-	126	126	-	34	32	2	2	-	-	940	-	-	-	940	1 383 479
в т.ч. в евро	1 003	156	-	122	122	-	34	32	2	2	-	-	-	-	-	-	-	847

Източник: БНБ.

1.4.2. СЕКТОРНА МЕСЕЧНА ОТЧЕТНОСТ НА ДРУГИ ПАРИЧНО-ФИНАНСОВИ ИНСТИТУЦИИ КЪМ ЮЛИ 2010 г.

(хил. лв.)

	Общо	Резидентен сектор	Парично-финансов	БНБ	Други ПФИ	Държавно управление	ЦДУ	МДУ	СОФ	Други резиденти	Нефинансови предприятия	Финансови предприятия	ФПС	ЗД и ПФ	Домакинства и НТООД	Нерезидентен сектор	ЕС	Евро-зона	Извън евро-зоната	Други страни	Некласифицирани
АКТИВИ	**75 108 449**	**63 564 882**	**7 663 348**	**5 286 155**	**2 377 193**	**3 437 279**	**3 150 740**	**286 536**	**3**	**52 464 255**	**31 879 227**	**1 251 602**	**1 160 686**	**90 916**	**19 333 426**	**7 165 825**	**6 318 678**	**5 270 866**	**1 047 812**	**847 147**	**4 377 742**
1. Каса	1 414 489	-	-	-	-	-	-	-	-	-	-	-	-	-	-	-	-	-	-	-	1 414 489
в левове	797 911	-	-	-	-	-	-	-	-	-	-	-	-	-	-	-	-	-	-	-	797 911
в чуждестранна валута	616 578	-	-	-	-	-	-	-	-	-	-	-	-	-	-	-	-	-	-	-	616 578
в т.ч. в евро	465 793	-	-	-	-	-	-	-	-	-	-	-	-	-	-	-	-	-	-	-	465 793
2. Депозити	11 542 650	6 567 872	6 567 872	5 284 327	1 283 545	-	-	-	-	-	-	-	-	-	-	4 974 778	4 656 061	4 089 067	566 994	318 717	-
2.1. Овърнайт депозити	8 885 262	5 757 335	5 757 335	5 284 240	473 095	-	-	-	-	-	-	-	-	-	-	3 127 927	2 886 123	2 656 978	229 145	241 804	-
в левове	3 677 476	3 558 276	3 558 276	3 293 503	264 773	-	-	-	-	-	-	-	-	-	-	119 200	119 200	119 200	-	-	-
в чуждестранна валута	5 207 786	2 199 059	2 199 059	1 990 737	208 322	-	-	-	-	-	-	-	-	-	-	3 008 727	2 766 923	2 537 778	229 145	241 804	-
в т.ч. в евро	4 734 407	2 127 126	2 127 126	1 990 737	136 389	-	-	-	-	-	-	-	-	-	-	2 607 281	2 600 586	2 431 288	169 298	6 695	-
2.2. Депозити с договорен матуритет	2 657 388	810 537	810 537	87	810 450	-	-	-	-	-	-	-	-	-	-	1 846 851	1 769 938	1 432 089	337 849	76 913	-
в левове	596 797	455 952	455 952	87	455 865	-	-	-	-	-	-	-	-	-	-	140 845	140 845	132 800	8 045	-	-
в чуждестранна валута	2 060 591	354 585	354 585	-	354 585	-	-	-	-	-	-	-	-	-	-	1 706 006	1 629 093	1 299 289	329 804	76 913	-
в т.ч. в евро	1 175 773	298 883	298 883	-	298 883	-	-	-	-	-	-	-	-	-	-	876 890	837 755	765 959	71 796	39 135	-
2.3. Депозити, договорени за ползване след предизвестие	-	-	-	-	-	-	-	-	-	-	-	-	-	-	-	-	-	-	-	-	-
в левове	-	-	-	-	-	-	-	-	-	-	-	-	-	-	-	-	-	-	-	-	-
в чуждестранна валута	-	-	-	-	-	-	-	-	-	-	-	-	-	-	-	-	-	-	-	-	-
в т.ч. в евро	-	-	-	-	-	-	-	-	-	-	-	-	-	-	-	-	-	-	-	-	-
3. Репо сделки	408 115	407 978	327 687	-	327 687	-	-	-	-	80 291	12 817	62 936	4 153	58 783	4 538	137	137	137	-	-	-
в левове	206 691	206 554	173 986	-	173 986	-	-	-	-	32 568	9 654	18 376	3 767	14 609	4 538	137	137	137	-	-	-
в чуждестранна валута	201 424	201 424	153 701	-	153 701	-	-	-	-	47 723	3 163	44 560	386	44 174	-	-	-	-	-	-	-
в т.ч. в евро	175 124	175 124	129 201	-	129 201	-	-	-	-	45 923	1 662	44 261	87	44 174	-	-	-	-	-	-	-
4. Кредити	52 380 381	51 643 490	461 856	-	461 856	341 250	139 226	202 024	-	50 840 384	30 848 246	934 010	933 955	55	19 058 128	736 891	395 002	298 044	96 958	341 889	-
до 1 година	12 842 642	12 676 694	13	-	13	22 862	5 211	17 651	-	12 653 819	10 278 399	358 692	358 683	9	2 016 728	165 948	109 024	107 605	1 419	56 924	-
в левове	5 681 818	5 618 724	12	-	12	20 822	5 106	15 716	-	5 597 890	3 771 904	84 648	84 640	8	1 741 338	63 094	20 468	20 146	322	42 626	-
в чуждестранна валута	7 160 824	7 057 970	1	-	1	2 040	105	1 935	-	7 055 929	6 506 495	274 044	274 043	1	275 390	102 854	88 556	87 459	1 097	14 298	-
в т.ч. в евро	6 778 165	6 684 392	1	-	1	2 040	105	1 935	-	6 682 351	6 142 563	272 572	272 571	1	267 216	93 773	88 185	87 157	1 028	5 588	-
над 1 до 5 години	10 878 715	10 784 681	63 843	-	63 843	146 986	134 015	12 971	-	10 573 852	8 638 993	294 571	294 525	46	1 640 288	94 034	32 225	16 127	16 098	61 809	-
в левове	3 107 913	3 107 103	57 000	-	57 000	145 486	134 015	11 471	-	2 904 617	1 494 615	83 179	83 179	-	1 326 823	810	314	209	105	496	-
в чуждестранна валута	7 770 802	7 677 578	6 843	-	6 843	1 500	-	1 500	-	7 669 235	7 144 378	211 392	211 346	46	313 465	93 224	31 911	15 918	15 993	61 313	-
в т.ч. в евро	7 602 689	7 532 918	6 843	-	6 843	1 500	-	1 500	-	7 524 575	7 002 245	211 392	211 346	46	310 938	69 771	26 815	10 822	15 993	42 956	-
над 5 години	28 659 024	28 182 115	398 000	-	398 000	171 402	-	171 402	-	27 612 713	11 930 854	280 747	280 747	-	15 401 112	476 909	253 753	174 312	79 441	223 156	-
в левове	12 375 000	12 372 955	398 000	-	398 000	133 351	-	133 351	-	11 841 604	2 237 318	53 696	53 696	-	9 550 590	2 045	1 716	1 196	520	329	-
в чуждестранна валута	16 284 024	15 809 160	-	-	-	38 051	-	38 051	-	15 771 109	9 693 536	227 051	227 051	-	5 850 522	474 864	252 037	173 116	78 921	222 827	-
в т.ч. в евро	15 666 358	15 284 044	-	-	-	38 051	-	38 051	-	15 245 993	9 336 561	227 051	227 051	-	5 682 381	382 314	245 632	166 711	78 921	136 682	-
5. Ценни книжа, различни от акции	4 538 773	3 422 389	142 356	-	142 356	2 984 509	2 915 680	68 829	-	295 524	240 579	54 945	54 945	-	-	1 116 384	1 038 521	692 015	346 506	77 863	-
до 1 година	292 539	-	-	-	-	-	-	-	-	-	-	-	-	-	-	292 539	292 539	292 539	-	-	-
в левове	-	-	-	-	-	-	-	-	-	-	-	-	-	-	-	-	-	-	-	-	-
в чуждестранна валута	292 539	-	-	-	-	-	-	-	-	-	-	-	-	-	-	292 539	292 539	292 539	-	-	-
в т.ч. в евро	292 539	-	-	-	-	-	-	-	-	-	-	-	-	-	-	292 539	292 539	292 539	-	-	-
над 1 до 2 години	255 500	135	135	-	135	-	-	-	-	-	-	-	-	-	-	255 365	233 769	233 769	-	21 596	-
в левове	16 560	-	-	-	-	-	-	-	-	-	-	-	-	-	-	16 560	-	-	-	16 560	-
в чуждестранна валута	238 940	135	135	-	135	-	-	-	-	-	-	-	-	-	-	238 805	233 769	233 769	-	5 036	-

(продължава)

1.4.2. СЕКТОРНА МЕСЕЧНА ОТЧЕТНОСТ НА ДРУГИ ПАРИЧНО-ФИНАНСОВИ ИНСТИТУЦИИ КЪМ ЮЛИ 2010 г.
(продължение)

(хил. лв.)

	Общо	Резидентен сектор	Парично-финансов			Държавно управление				Други резиденти		Финансови предприятия			Домакинства и НТООД	Нерезидентен сектор	ЕС			Други страни	Некласифицирани
				БНБ	Други ПФИ		ЦДУ	МДУ	СОФ		Нефинансови предприятия		ФПС	ЗД и ПФ				Евро-зона	Извън евро-зоната		
в т.ч. в евро	238 805	-	-	-	-	-	-	-	-	-	-	-	-	-	-	238 805	233 769	233 769	-	5 036	-
над 2 години	3 990 734	3 422 254	142 221	-	142 221	2 984 509	2 915 680	68 829	-	295 524	240 579	54 945	54 945	-	-	568 480	512 213	165 707	346 506	56 267	-
в левове	1 777 283	1 461 750	37 526	-	37 526	1 399 649	1 396 026	3 623	-	24 575	21 589	2 986	2 986	-	-	315 533	298 544	4 947	293 597	16 989	-
в чуждестранна валута	2 213 451	1 960 504	104 695	-	104 695	1 584 860	1 519 654	65 206	-	270 949	218 990	51 959	51 959	-	-	252 947	213 669	160 760	52 909	39 278	-
в т.ч. в евро	1 530 002	1 357 366	104 695	-	104 695	994 483	929 277	65 206	-	258 188	206 229	51 959	51 959	-	-	172 636	138 164	93 205	44 959	34 472	-
6. Акции и други капиталови инструменти	299 708	214 919	10 010	-	10 010	-	-	-	-	204 909	58 256	146 653	122 893	23 760	-	84 789	14 670	9 322	5 348	70 119	-
в левове	213 266	213 266	10 010	-	10 010	-	-	-	-	203 256	58 256	145 000	121 240	23 760	-	-	-	-	-	-	-
в чуждестранна валута	86 442	1 653	-	-	-	-	-	-	-	1 653	-	1 653	1 653	-	-	84 789	14 670	9 322	5 348	70 119	-
в т.ч. в евро	67 063	571	-	-	-	-	-	-	-	571	-	571	571	-	-	66 492	10 928	7 366	3 562	55 564	-
7. Дълготрайни активи	2 694 172	-	-	-	-	-	-	-	-	-	-	-	-	-	-	-	-	-	-	-	2 694 172
8. Други активи	1 830 161	1 308 234	153 567	1 828	151 739	111 520	95 834	15 683	3	1 043 147	719 329	53 058	44 740	8 318	270 760	252 846	214 287	182 281	32 006	38 559	269 081
в левове	933 368	676 470	118 324	1 827	116 497	77 424	62 394	15 027	3	480 722	244 024	41 579	33 818	7 761	195 119	30 187	21 655	10 320	11 335	8 532	226 711
в чуждестранна валута	896 793	631 764	35 243	1	35 242	34 096	33 440	656	-	562 425	475 305	11 479	10 922	557	75 641	222 659	192 632	171 961	20 671	30 027	42 370
в т.ч. в евро	809 356	594 652	28 222	1	28 221	31 430	30 774	656	-	535 000	455 682	11 328	10 772	556	67 990	175 657	156 942	152 225	4 717	18 715	39 047
ПАСИВИ	**75 108 449**	**49 210 508**	**2 345 018**	**3 064**	**2 341 954**	**2 068 445**	**1 102 244**	**962 952**	**3 249**	**44 797 045**	**13 672 345**	**3 609 777**	**1 769 625**	**1 840 152**	**27 514 923**	**14 932 319**	**13 480 797**	**12 243 861**	**1 236 936**	**1 451 522**	**10 965 622**
9. Депозити	59 162 436	44 833 742	1 692 888	255	1 692 633	1 982 640	1 021 877	959 654	1 109	41 158 214	12 050 242	3 428 732	1 734 143	1 694 589	25 679 240	14 328 694	13 004 426	11 815 319	1 189 107	1 324 268	-
9.1. Овърнайт депозити	14 398 216	11 352 868	492 881	255	492 626	905 828	199 706	705 430	692	9 954 159	6 192 962	608 093	346 619	261 474	3 153 104	3 045 348	2 796 008	2 709 208	86 800	249 340	-
в левове	8 062 821	7 820 561	299 537	255	299 282	751 173	123 473	627 601	99	6 769 851	3 866 192	381 600	213 676	167 924	2 522 059	242 260	207 146	155 316	51 830	35 114	-
в чуждестранна валута	6 335 395	3 532 307	193 344	-	193 344	154 655	76 233	77 829	593	3 184 308	2 326 770	226 493	132 943	93 550	631 045	2 803 088	2 588 862	2 553 892	34 970	214 226	-
в т.ч. в евро	5 435 297	2 720 171	138 654	-	138 654	150 388	73 197	76 636	555	2 431 129	1 746 569	180 256	110 949	69 307	504 304	2 715 126	2 567 690	2 540 104	27 586	147 436	-
9.2. Депозити с договорен матуритет до 2 години	40 554 054	29 369 851	1 200 007	-	1 200 007	1 076 812	822 171	254 224	417	27 093 032	5 769 078	2 812 514	1 385 924	1 426 590	18 511 440	11 184 203	10 150 099	9 064 136	1 085 963	1 034 104	-
в левове	33 912 707	27 660 078	729 179	-	729 179	977 413	723 325	253 671	417	25 953 486	5 518 706	2 605 846	1 375 470	1 230 376	17 828 934	6 252 629	5 775 238	5 189 156	586 082	477 391	-
в чуждестранна валута	11 963 393	11 481 919	361 408	-	361 408	504 516	252 418	251 681	417	10 615 995	2 624 524	1 116 429	342 188	774 241	6 875 042	481 474	437 547	367 180	70 367	43 927	-
в т.ч. в евро	21 949 314	16 178 159	367 771	-	367 771	472 897	470 907	1 990	-	15 337 491	2 894 182	1 489 417	1 033 282	456 135	10 953 892	5 771 155	5 337 691	4 821 976	515 715	433 464	-
над 2 години	19 449 167	14 009 646	294 345	-	294 345	461 557	460 344	1 213	-	13 253 744	2 602 138	1 471 537	1 022 830	448 707	9 180 069	5 439 521	5 134 612	4 624 556	510 056	304 909	-
в левове	6 641 347	1 709 773	470 828	-	470 828	99 399	98 846	553	-	1 139 546	250 372	206 668	10 454	196 214	682 506	4 931 574	4 374 861	3 874 980	499 881	556 713	-
в чуждестранна валута	954 743	900 498	455 025	-	455 025	88 349	87 796	553	-	357 124	81 186	79 589	2 278	77 311	196 349	54 245	43 735	41 991	1 744	10 510	-
в т.ч. в евро	5 686 604	809 275	15 803	-	15 803	11 050	11 050	-	-	782 422	169 186	127 079	8 176	118 903	486 157	4 877 329	4 331 126	3 832 989	498 137	546 203	-
9.3. Депозити, договорени за ползване след предизвестие	5 501 922	654 261	15 803	-	15 803	10 907	10 907	-	-	627 551	120 213	126 699	8 073	118 626	380 639	4 847 661	4 318 547	3 820 619	497 928	529 114	-
до 3 месеца	4 210 166	4 111 023	-	-	-	-	-	-	-	4 111 023	88 202	8 125	1 600	6 525	4 014 696	99 143	58 319	41 975	16 344	40 824	-
в левове	2 093 463	2 072 529	-	-	-	-	-	-	-	2 072 529	66 705	3 496	1 600	1 896	2 002 328	20 934	13 926	9 819	4 107	7 008	-
в чуждестранна валута	2 116 703	2 038 494	-	-	-	-	-	-	-	2 038 494	21 497	4 629	-	4 629	2 012 368	78 209	44 393	32 156	12 237	33 816	-
в т.ч. в евро	1 739 903	1 672 550	-	-	-	-	-	-	-	1 672 550	19 695	4 629	-	4 629	1 648 226	67 353	40 520	30 590	9 930	26 833	-
над 3 месеца	-	-	-	-	-	-	-	-	-	-	-	-	-	-	-	-	-	-	-	-	-
в левове	-	-	-	-	-	-	-	-	-	-	-	-	-	-	-	-	-	-	-	-	-
в чуждестранна валута	-	-	-	-	-	-	-	-	-	-	-	-	-	-	-	-	-	-	-	-	-
в т.ч. в евро	-	-	-	-	-	-	-	-	-	-	-	-	-	-	-	-	-	-	-	-	-

(продължава)

1.4.2. СЕКТОРНА МЕСЕЧНА ОТЧЕТНОСТ НА ДРУГИ ПАРИЧНО-ФИНАНСОВИ ИНСТИТУЦИИ КЪМ ЮЛИ 2010 г.
(продължение)

(хил. лв.)

	Общо	Резидентен сектор	Парично-финансов			Държавно управление				Други резиденти		Финансови предприятия				Нерезидентен сектор	ЕС				Некласифицирани
				БНБ	Други ПФИ		ЦДУ	МДУ	СОФ		Нефинансови предприятия		ФПС	ЗД и ПФ	Домакинства и НТООД			Евро-зона	Извън евро-зоната	Други страни	
10. Търгуеми инструменти (издадени дългови ценни книжа + акции/дялове на ФПП + репо сделки)	882 056	666 377	479 310	-	479 310	-	-	-	-	187 067	71 625	99 864	7 833	92 031	15 578	215 679	133 949	115 567	18 382	81 730	-
в левове	318 500	299 954	218 147	-	218 147	-	-	-	-	81 807	52 774	15 220	4 326	10 894	13 813	18 546	18 395	13	18 382	151	-
в чуждестранна валута	563 556	366 423	261 163	-	261 163	-	-	-	-	105 260	18 851	84 644	3 507	81 137	1 765	197 133	115 554	115 554	-	81 579	-
в т.ч. в евро	502 212	341 923	236 663	-	236 663	-	-	-	-	105 260	18 851	84 644	3 507	81 137	1 765	160 289	91 771	91 771	-	68 518	-
11. Капитал и резерви	9 553 762	-	-	-	-	-	-	-	-	-	-	-	-	-	-	-	-	-	-	-	9 553 762
11.1. Основен капитал	3 563 836	-	-	-	-	-	-	-	-	-	-	-	-	-	-	-	-	-	-	-	3 563 836
11.2. Резерви	4 713 784	-	-	-	-	-	-	-	-	-	-	-	-	-	-	-	-	-	-	-	4 713 784
11.3. Финансов резултат	1 276 142	-	-	-	-	-	-	-	-	-	-	-	-	-	-	-	-	-	-	-	1 276 142
12. Други пасиви	5 510 195	3 710 389	172 820	2 809	170 011	85 805	80 367	3 298	2 140	3 451 764	1 550 478	81 181	27 649	53 532	1 820 105	387 946	342 422	312 975	29 447	45 524	1 411 860
в левове	3 905 186	2 549 443	137 074	2 448	134 626	83 412	78 172	3 100	2 140	2 328 957	841 134	42 625	8 950	33 675	1 445 198	53 530	39 779	28 745	11 034	13 751	1 302 213
в чуждестранна валута	1 605 009	1 160 946	35 746	361	35 385	2 393	2 195	198	-	1 122 807	709 344	38 556	18 699	19 857	374 907	334 416	302 643	284 230	18 413	31 773	109 647
в т.ч. в евро	1 472 722	1 081 354	29 836	361	29 475	2 360	2 162	198	-	1 049 158	672 944	38 448	18 628	19 820	337 766	303 216	290 396	276 306	14 090	12 820	88 152

Предварителни данни.

Източници: други ПФИ.

1.5. ПАРИЧНИ АГРЕГАТИ

1.5.1. ПАРИЧНИ АГРЕГАТИ ПО ДЕФИНИЦИЯ НА ЕВРОПЕЙСКАТА ЦЕНТРАЛНА БАНКА

(хил. лв.)

	M1					M2											M3
	Пари извън ПФИ*	Овърнайт депозити				Депозити с договорен матуритет до 2 години			Депозити, договорени за ползване след предизвестие до 3 месеца			КВАЗИПАРИ		Търгуеми инструменти (издадени дългови ценни книжа до 2 години + акции/дялове на ФПП + репо сделки)			
		левове	чуждестранна валута			левове	чуждестранна валута		левове	чуждестранна валута				левове	чуждестран-на валута		
Салда																	
VII.2009	7 099 354	7 311 210	3 273 375	10 584 585	17 683 939	9 667 670	14 477 388	24 145 058	1 873 969	2 079 642	3 953 611	28 098 669	45 782 608	36 348	3 508	39 856	45 822 464
VIII.2009	7 085 724	7 473 105	3 310 379	10 783 484	17 869 208	9 622 002	14 767 767	24 389 769	1 859 786	2 032 397	3 892 183	28 281 952	46 151 160	34 501	3 118	37 619	46 188 779
IX.2009	6 924 925	7 344 233	3 417 129	10 761 362	17 686 287	9 764 655	15 088 052	24 852 707	1 860 929	1 987 267	3 848 196	28 700 903	46 387 190	33 742	2 623	36 365	46 423 555
X.2009	6 839 710	7 186 684	3 338 659	10 525 343	17 365 053	9 981 037	15 307 885	25 288 922	1 873 583	1 984 811	3 858 394	29 147 316	46 512 369	37 335	4 241	41 576	46 553 945
XI.2009	6 778 393	7 190 561	3 769 463	10 960 024	17 738 417	10 046 606	15 067 955	25 114 561	1 903 076	1 963 408	3 866 484	28 981 045	46 719 462	36 887	4 233	41 120	46 760 582
XII.2009	7 114 909	7 498 917	3 511 164	11 010 081	18 124 990	10 198 144	15 223 518	25 421 662	2 044 031	2 042 822	4 086 853	29 508 515	47 633 505	53 305	3 292	56 597	47 690 102
I.2010	6 754 856	7 330 873	3 601 084	10 931 957	17 686 813	10 392 970	15 322 294	25 715 264	1 993 281	1 997 156	3 990 437	29 705 701	47 392 514	52 930	3 307	56 237	47 448 751
II.2010	6 717 435	7 471 257	4 063 258	11 534 515	18 251 950	10 794 580	15 285 402	26 079 982	2 026 390	2 003 085	4 029 475	30 109 457	48 361 407	53 796	3 323	57 119	48 418 526
III.2010	6 664 012	7 606 272	3 123 823	10 730 095	17 394 107	11 032 093	15 838 045	26 870 138	2 016 606	1 994 453	4 011 059	30 881 197	48 275 304	70 315	2 322	72 637	48 347 941
IV.2010	6 632 144	7 750 344	3 209 992	10 960 336	17 592 480	11 231 399	15 669 757	26 901 156	1 996 674	2 001 168	3 997 842	30 898 998	48 491 478	74 293	2 330	76 623	48 568 101
V.2010	6 663 223	7 712 713	3 367 591	11 080 304	17 743 527	11 219 626	15 749 521	26 969 147	2 010 156	2 028 715	4 038 871	31 008 018	48 751 545	75 761	2 378	78 139	48 829 684
VI.2010	6 761 694	7 890 425	3 416 399	11 306 824	18 068 518	11 351 688	15 623 530	26 975 218	2 027 305	2 045 495	4 072 800	31 048 018	49 116 536	76 880	2 380	79 260	49 195 796
VII.2010	6 962 373	8 292 172	3 281 021	11 573 193	18 535 566	11 529 093	15 578 685	27 107 778	2 072 529	2 038 494	4 111 023	31 218 801	49 754 367	79 952	1 743	81 695	49 836 062
Реални трансакции																	
VII.2009	87 200	-261 646	-51 067	-312 713	-225 513	152 263	403 579	555 842	-25 757	-18 003	-43 760	512 082	286 569	1 871	-820	1 051	287 620
VIII.2009	-13 630	161 903	46 964	208 867	195 237	-45 673	308 862	263 189	-14 188	-43 706	-57 894	205 295	400 532	-1 847	-385	-2 232	398 300
IX.2009	-160 799	-128 873	121 831	-7 042	-167 841	142 653	366 702	509 355	1 143	-36 797	-35 654	473 701	305 860	-759	-481	-1 240	304 620
X.2009	-85 215	-157 549	-72 953	-230 502	-315 717	216 387	236 778	453 165	12 654	241	12 895	466 060	150 343	-417	1 624	1 207	151 550
XI.2009	-61 317	3 876	439 946	443 822	382 505	65 569	-213 114	-147 545	29 491	-16 686	12 805	-134 740	247 765	-448	-	-448	247 317
XII.2009	336 516	309 933	-287 662	22 271	358 787	215 683	76 386	292 069	140 955	65 536	206 491	498 560	857 347	16 418	-966	15 452	872 799
I.2010	-360 053	-168 231	73 016	-95 215	-455 268	190 015	47 889	237 904	-50 750	-54 663	-105 413	132 491	-322 777	-375	-	-375	-323 152
II.2010	-37 421	140 376	442 738	583 114	545 693	401 971	-83 584	318 387	33 109	-2 256	30 853	349 240	894 933	866	-	866	895 799
III.2010	-53 423	135 015	-943 731	-808 716	-862 139	237 513	539 761	777 274	-9 785	-10 914	-20 699	756 575	-105 564	16 519	-1 005	15 514	-90 050
IV.2010	-31 868	144 327	76 601	220 928	189 060	203 565	-194 698	8 867	-19 937	3 092	-16 845	-7 978	181 082	3 978	1	3 979	185 061
V.2010	31 079	-37 659	94 111	56 452	87 531	-11 773	-75 779	-87 552	13 480	527	14 007	-73 545	13 986	1 468	-	1 468	15 454
VI.2010	98 471	177 705	44 754	222 459	320 930	132 062	-136 566	-4 504	17 149	14 635	31 784	27 280	348 210	1 119	-	1 119	349 329
VII.2010	200 679	401 738	-91 146	310 592	511 271	171 816	76 738	248 554	45 223	14 158	59 381	307 935	819 206	3 072	-600	2 472	821 678

* Равнява се на показателя *Пари в обращение* на Европейската централна банка.
Предварителни данни.

Източници: БНБ и други ПФИ.

1.5.2. ИЗТОЧНИЦИ НА ПАРИЧНИТЕ АГРЕГАТИ ПО ДЕФИНИЦИЯ НА ЕВРОПЕЙСКАТА ЦЕНТРАЛНА БАНКА

(хил. лв.)

	Дългосрочни финансови пасиви								Вътрешен кредит								Нетни чуждестранни активи			Дълго-трайни активи	Други позиции (нето)
	Депозити с договорен матуритет над 2 години и депозити, договорени за ползване след предизвестие над 3 месеца			Издадени дългови ценни книжа над 2 години			Капи-тал и резерви		Вземания от сектор *държавно управление*			Вземания от неправителствения сектор					Чужде-странни активи	Минус чужде-странни пасиви			
	левове	чуждестранна валута		левове	чуждестранна валута				левове	чуждестранна валута		левове	чуждестранна валута								
Салда																					
VII.2009	381 930	857 313	1 239 243	16 434	76 906	93 340	12 566 507	13 899 090	-3 588 726	-850 810	-4 439 536	21 301 999	29 006 903	50 308 902	45 869 366	31 080 689	16 873 447	14 207 242	2 763 942	-3 118 996
VIII.2009	401 500	843 090	1 244 590	16 563	75 096	91 659	12 640 561	13 976 810	-3 406 662	-884 685	-4 291 347	21 226 223	29 099 670	50 325 893	46 034 546	31 686 936	17 322 855	14 364 081	2 774 993	-3 008 031
IX.2009	387 936	831 481	1 219 417	16 563	57 352	73 915	12 787 241	14 080 573	-3 439 726	-869 489	-4 309 215	21 518 817	29 633 888	51 152 705	46 843 490	31 911 755	17 916 447	13 995 308	2 794 843	-3 129 513
X.2009	389 498	814 865	1 204 363	5 496	51 584	57 080	12 874 968	14 136 411	-3 518 003	-812 606	-4 330 609	21 627 129	29 731 444	51 358 573	47 027 964	32 192 071	17 902 306	14 289 765	2 807 104	-3 434 477
XI.2009	351 280	777 327	1 128 607	1 855	51 590	53 445	13 127 642	14 309 694	-3 514 743	-929 556	-4 444 299	21 829 692	29 776 810	51 606 502	47 162 203	32 395 987	17 947 671	14 448 316	2 820 944	-3 361 187
XII.2009	349 279	768 532	1 117 811	1 855	72 477	74 332	13 251 438	14 443 581	-3 122 675	-888 328	-4 011 003	21 562 544	30 022 470	51 585 014	47 574 011	33 309 249	18 598 500	14 710 749	2 882 871	-3 033 948
I.2010	343 412	775 697	1 119 109	1 855	72 491	74 346	13 301 740	14 495 195	-3 112 128	-615 409	-3 727 537	21 351 569	30 091 994	51 443 563	47 716 026	32 262 750	17 647 000	14 615 750	2 887 037	-3 274 867
II.2010	341 786	766 485	1 108 271	1 855	72 507	74 362	13 492 311	14 674 944	-2 205 645	-661 667	-2 867 312	21 157 758	30 108 787	51 266 545	48 399 233	32 552 269	17 381 852	15 170 417	2 895 040	-3 371 220
III.2010	341 041	769 507	1 110 548	1 855	72 522	74 377	13 563 643	14 748 568	-2 008 141	-670 866	-2 679 007	21 056 113	30 305 414	51 361 527	48 682 520	32 401 884	17 569 500	14 832 384	2 916 716	-3 335 111
IV.2010	339 388	767 662	1 107 050	1 852	72 897	74 749	13 312 042	14 493 841	-2 076 971	-722 556	-2 799 527	20 892 695	30 412 144	51 304 839	48 505 312	31 997 698	16 998 887	14 998 811	2 926 326	-3 368 507
V.2010	341 317	792 932	1 134 249	1 855	103 194	105 049	13 430 929	14 670 227	-2 252 749	-498 012	-2 750 761	20 797 340	30 554 878	51 352 218	48 601 457	31 736 281	16 187 286	15 548 995	2 936 737	-3 587 278
VI.2010	346 305	791 576	1 137 881	1 855	103 501	105 356	13 649 563	14 892 800	-1 416 172	-383 395	-1 799 567	20 768 856	30 731 961	51 500 817	49 701 250	31 510 827	16 571 636	14 939 191	2 957 692	-3 509 537
VII.2010	357 677	782 422	1 140 099	1 855	103 517	105 372	13 473 167	14 718 638	-1 508 879	-420 448	-1 929 327	20 683 689	30 816 598	51 500 287	49 570 960	31 710 008	15 990 729	15 719 279	2 963 357	-3 698 896
Реални трансакции																					
VII.2009	-42 391	-13 520	-55 911	-17 734	-	-17 734	305 233	231 588	387 315	102 935	490 250	-251 448	91 199	-160 249	330 001	144 534	-447 200	591 734	19 707	-422 234
VIII.2009	19 570	-12 520	7 050	129	-1 813	-1 684	64 658	70 024	181 520	-36 651	144 869	-72 519	63 943	-8 576	136 293	-355 637	-570 790	215 153	11 051	105 827
IX.2009	-13 564	-7 217	-20 781	-	-17 747	-17 747	49 424	10 896	-36 175	11 223	-24 952	295 605	558 724	854 329	829 377	-65 963	340 470	-406 433	19 850	-127 278
X.2009	1 562	-14 865	-13 303	-11 067	-5 771	-16 838	53 871	23 730	-87 145	59 794	-27 351	110 934	106 344	217 278	189 927	282 307	-1 262	283 569	12 261	-310 477
XI.2009	-38 218	-35 155	-73 373	500	3	503	14 029	-58 841	2 966	-110 641	-107 675	195 013	54 833	249 846	142 171	13 182	51 984	-38 802	13 840	71 267
XII.2009	-2 001	-16 150	-18 151	-	21 130	21 130	230 139	233 118	456 798	27 733	484 531	-207 563	226 285	18 722	503 253	903 879	614 173	289 706	61 927	251 031
I.2010	-5 867	2 977	-2 890	-	4	4	33 196	30 310	8 498	266 549	275 047	-183 486	48 988	-134 498	140 549	-1 154 882	-992 061	-162 821	4 166	-274 736
II.2010	-1 626	-13 808	-15 434	-	6	6	81 029	65 601	899 684	-54 172	845 512	-178 002	-3 335	-181 337	664 175	103 683	-297 954	401 637	8 003	-112 415
III.2010	-745	1 951	1 206	-	4	4	93 230	94 440	196 162	-14 766	181 396	-91 200	186 581	95 381	276 777	-129 516	189 843	-319 359	21 676	25 296
IV.2010	-1 653	-12 328	-13 981	-3	365	362	-307 327	-320 946	-64 353	-49 845	-114 198	-134 092	92 391	-41 701	-155 899	-501 989	-576 576	74 587	9 610	-64 183
V.2010	1 929	12 094	14 023	3	30 286	30 289	-58 914	-14 602	-173 114	198 558	25 444	-81 983	75 598	-6 385	19 059	-722 553	-922 409	199 856	10 411	-228 474
VI.2010	4 988	-1 945	3 043	-	298	298	148 875	152 216	828 039	111 015	939 054	-19 212	171 408	152 196	1 091 250	-292 812	370 573	-663 385	20 955	52 725
VII.2010	11 372	433	11 805	-	5	5	26 479	38 289	-96 508	-15 391	-111 899	-74 518	140 970	66 452	-45 447	596 698	-507 237	1 103 935	5 665	-204 186

Предварителни данни.

Източници: БНБ и други ПФИ.

1.6. БАЛАНС И ОТЧЕТ ЗА ДОХОДИТЕ НА БАНКОВАТА СИСТЕМА

1.6.1. БАЛАНС НА БАНКОВАТА СИСТЕМА КЪМ 30 ЮНИ 2010 г.

(хил. лв.)

	Балансова стойност	в това число		
		левове	евро	други валути
АКТИВИ				
Парични средства и парични салда при централни банки	**6 328 843**	**3 614 243**	**2 567 510**	**147 090**
Финансови активи, държани за търгуване	**914 990**	**487 514**	**346 937**	**80 539**
Деривати, държани за търгуване	166 168	56 219	100 627	9 322
Капиталови инструменти	15 389	15 386	0	3
Дългови инструменти	733 433	415 909	246 310	71 214
Кредити и аванси	0	0	0	0
Финансови активи, отчитани по справедлива стойност в печалбата или загубата	**606 842**	**302 708**	**284 924**	**19 210**
Капиталови инструменти	9 611	7 596	684	1 331
Дългови инструменти	483 340	283 603	186 644	13 093
Кредити и аванси	113 891	11 509	97 596	4 786
Финансови активи на разположение за продажба	**1 983 542**	**675 786**	**1 002 409**	**305 347**
Капиталови инструменти	76 836	64 056	6 111	6 669
Дългови инструменти	1 906 706	611 730	996 298	298 678
Кредити и аванси	0	0	0	0
Кредити и вземания (включително финансов лизинг)	**57 424 018**	**21 051 425**	**33 972 144**	**2 400 449**
Дългови инструменти	2 019	0	2 019	0
Кредити и аванси	57 421 999	21 051 425	33 970 125	2 400 449
Инвестиции, държани до падеж	**1 496 859**	**441 802**	**640 645**	**414 412**
Дългови инструменти	1 496 859	441 802	640 645	414 412
Кредити и аванси	0	0	0	0
Деривати – отчитане на хеджиране	**10 470**	**0**	**10 459**	**11**
Хеджиране на справедлива стойност	10 470	0	10 459	11
Хеджиране на паричен поток	0	0	0	0
Хеджиране на нетна инвестиция в чуждестранна дейност	0	0	0	0
Хеджиране на справедлива стойност при лихвен риск	0	0	0	0
Хеджиране на паричен поток при лихвен риск	0	0	0	0
Промени в справедливата стойност на хеджирани позиции в портфейл, хеджиран за лихвен риск	**0**	**0**	**0**	**0**
Материални активи	**1 357 354**	**1 357 327**	**27**	**0**
Имоти, машини и съоръжения	1 326 932	1 326 905	27	0
Инвестиционни имоти	30 422	30 422	0	0
Нематериални активи	**184 123**	**184 123**	**0**	**0**
Репутация	0	0	0	0
Други нематериални активи	184 123	184 123	0	0
Инвестиции в асоциирани, дъщерни и съвместни предприятия (отчитани по метода на собствения капитал, включително репутация)	**194 049**	**126 980**	**55 367**	**11 702**
Данъчни активи	**59 252**	**58 884**	**368**	**0**
Текущи данъчни активи	36 302	35 934	368	0
Отсрочени данъчни активи	22 950	22 950	0	0
Други активи	**408 331**	**342 731**	**58 253**	**7 347**
Нетекущи активи и групи от активи за изваждане от употреба, класифицирани като държани за продажба	**62 512**	**62 512**	**0**	**0**
ОБЩО АКТИВИ	**71 031 185**	**28 706 035**	**38 939 043**	**3 386 107**
ПАСИВИ				
Депозити от централни банки	**0**	**0**	**0**	**0**
Финансови пасиви, държани за търгуване	**190 025**	**28 008**	**143 673**	**18 344**
Деривати, държани за търгуване	190 025	28 008	143 673	18 344
Къси позиции	0	0	0	0
Депозити на кредитни институции	0	0	0	0
Депозити, различни от тези на кредитни институции	0	0	0	0
Дългови сертификати (включително облигации, с намерение за обратно изкупуване в кратък срок)	0	0	0	0
Други финансови пасиви, държани за търгуване	0	0	0	0
Финансови пасиви, отчитани по справедлива стойност в печалбата или загубата	**135 927**	**102 000**	**29 141**	**4 786**
Депозити на кредитни институции	135 927	102 000	29 141	4 786
Депозити, различни от тези на кредитни институции	0	0	0	0
Дългови сертификати (включително облигации)	0	0	0	0
Подчинени пасиви	0	0	0	0
Други финансови пасиви, отчитани по справедлива стойност в печалбата или загубата	0	0	0	0
Финансови пасиви, отчитани по амортизирана стойност	**60 641 634**	**22 829 169**	**33 542 249**	**4 270 216**
Депозити на кредитни институции	12 511 122	1 533 617	10 601 127	376 378
Депозити, различни от тези на кредитни институции	45 095 224	21 087 283	20 195 987	3 811 954
Дългови сертификати (включително облигации)	650 082	40 002	560 207	49 873
Подчинени пасиви	1 829 099	41 436	1 787 006	657
Други финансови пасиви, отчитани по амортизирана стойност	556 107	126 831	397 922	31 354
Финансови пасиви, свързани с прехвърлени финансови активи	**0**	**0**	**0**	**0**

(продължава)

1.6.1. БАЛАНС НА БАНКОВАТА СИСТЕМА КЪМ 30 ЮНИ 2010 г.

(продължение) (хил. лв.)

	Балансова стойност	в това число		
		левове	евро	други валути
Деривати – отчитане на хеджиране	**31 629**	**0**	**29 325**	**2 304**
Хеджиране на справедлива стойност	27 287	0	27 287	0
Хеджиране на паричен поток	0	0	0	0
Хеджиране на нетна инвестиция в чуждестранна дейност	0	0	0	0
Хеджиране на справедлива стойност при лихвен риск	0	0	0	0
Хеджиране на паричен поток при лихвен риск	4 342	0	2 038	2 304
Промени в справедливата стойност на хеджирани позиции в портфейл, хеджиран за лихвен риск	**0**	**0**	**0**	**0**
Провизии	**70 022**	**48 342**	**1 449**	**20 231**
Преструктуриране	0	0	0	0
Неуредени правни въпроси и данъчни искове	14 738	8 399	1 073	5 266
Пенсии и други задължения за компенсации след пенсиониране	16 844	16 844	0	0
Кредитни ангажименти и гаранции	22 390	7 403	22	14 965
Обременяващи договори	0	0	0	0
Други провизии	16 050	15 696	354	0
Данъчни пасиви	**54 210**	**53 342**	**867**	**1**
Текущи данъчни пасиви	7 288	6 420	867	1
Отсрочени данъчни пасиви	46 922	46 922	0	0
Други пасиви	**385 055**	**248 899**	**113 498**	**22 658**
Дялов капитал, платим при поискване (например кооперативни акции)	**0**	**0**	**0**	**0**
Пасиви, включени в групи от пасиви за изваждане от употреба, класифицирани като държани за продажба	**0**	**0**	**0**	**0**
ОБЩО ПАСИВИ	**61 508 502**	**23 309 760**	**33 860 202**	**4 338 540**
КАПИТАЛ И МАЛЦИНСТВЕНО УЧАСТИЕ				
Емитиран капитал	**3 362 372**	**3 362 372**		
Внесен капитал	3 362 372	3 362 372		
Поискан, но невнесен капитал	0	0		
Премиен резерв	**327 941**	**327 941**		
Друг капитал	**237**	**237**		
Капиталов компонент на финансови инструменти	0	0		
Други капиталови инструменти	237	237		
Преоценъчни резерви и други оценъчни разлики от:	**275 111**	**275 111**		
Материални активи	321 764	321 764		
Нематериални активи	0	0		
Хеджиране на нетна инвестиция в чуждестранна дейност (ефективна част)	0	0		
Преизчисляване в чуждестранна валута	0	0		
Хеджиране на паричен поток (ефективна част)	-2 869	-2 869		
Финансови активи на разположение за продажба	-43 784	-43 784		
Нетекущи активи или групи от активи за изваждане от употреба, държани за продажба	0	0		
Други позиции	0	0		
Резерви (включително неразпределени печалби)	**5 204 899**	**5 204 899**		
Изкупени обратно собствени акции	**0**	**0**		
Доход от текущата година	**352 123**	**352 123**		
Междинни дивиденти	**0**	**0**		
Малцинствено участие	**0**	**0**		
Преоценъчни резерви и други оценъчни разлики	0	0		
Други позиции	0	0		
ОБЩО КАПИТАЛ	**9 522 683**	**9 522 683**		
ОБЩО ПАСИВИ И КАПИТАЛ	**71 031 185**	**32 832 443**	**33 860 202**	**4 338 540**

Източник: БНБ.

1.6.2. ОТЧЕТ ЗА ДОХОДИТЕ НА БАНКОВАТА СИСТЕМА КЪМ 30 ЮНИ 2010 г.

(хил. лв.)

Продължаващи (непреустановени) дейности	Обща сума	в това число		
		левове	евро	други валути
Финансови и оперативни приходи и разходи	**1 889 308**	**1 163 544**	**703 152**	**22 612**
Приходи от лихви	**2 533 783**	**1 258 498**	**1 206 586**	**68 699**
Парични средства и парични салда при централни банки	13	0	13	0
Финансови активи, държани за търгуване (ако са отчитани отделно)	44 916	23 534	15 254	6 128
Финансови активи, отчитани по справедлива стойност в печалбата или загубата (ако са отчитани отделно)	13 839	7 610	6 100	129
Финансови активи на разположение за продажба	38 406	16 149	15 543	6 714
Кредити и вземания (включително финансов лизинг)	2 396 424	1 200 595	1 151 414	44 415
Инвестиции, държани до падеж	34 878	10 610	15 422	8 846
Деривати отчитане на хеджиране на лихвен риск	5 298	0	2 831	2 467
Други активи	9	0	9	0
Разходи за лихви	**1 110 888**	**482 512**	**572 286**	**56 090**
Депозити на централни банки	0	0	0	0
Финансови пасиви, държани за търгуване (ако са отчитани отделно)	25 208	12 242	11 609	1 357
Финансови пасиви, отчитани по справедлива стойност в печалбата или загубата (ако са отчитани отделно)	172	113	55	4
Финансови пасиви, отчитани по амортизирана стойност	1 074 012	470 129	554 778	49 105
Деривати отчитане на хеджиране на лихвен риск	11 467	0	5 843	5 624
Други пасиви	29	28	1	0
Разходи за акционерен капитал, платим при поискване	**0**	**0**		
Приходи от дивиденти	**4 769**	**4 280**	**480**	**9**
Финансови активи, държани за търгуване (ако са отчитани отделно)	103	103	0	0
Финансови активи, отчитани по справедлива стойност в печалбата или загубата (ако са отчитани отделно)	0	0	0	0
Финансови активи на разположение за продажба	4 666	4 177	480	9
Приходи от такси и комисиони	**403 137**	**312 580**	**78 127**	**12 430**
Разходи за такси и комисиони	**40 701**	**28 510**	**9 755**	**2 436**
Нетни реализирани печалби (загуби) от финансови активи и финансови пасиви, отчитани не по справедлива стойност в печалбата или загубата	**4 107**	**4 107**		
Финансови активи на разположение за продажба	4 537	4 537		
Кредити и вземания (включително финансов лизинг)	339	339		
Инвестиции, държани до падеж	-801	-801		
Финансови пасиви, отчитани по амортизирана стойност	0	0		
Други	32	32		
Нетни печалби (загуби) от финансови активи и пасиви, държани за търгуване	**85 965**	**85 965**		
Капиталови инструменти и свързани с тях деривати	251	251		
Лихвени инструменти и свързани с тях деривати	14 741	14 741		
Валутна търговия	67 141	67 141		
Инструменти за кредитен риск и свързани с тях деривати	567	567		
Стоки и свързани с тях деривати	10	10		
Други (включително хибридни деривати)	3 255	3 255		
Нетни печалби (загуби) от финансови активи и пасиви, отчитани по справедлива стойност в печалбата или загубата	**2 521**	**2 521**		
Нетни печалби (загуби) от отчитане на хеджиране	**126**	**126**		
Нетни валутни разлики	**-7 213**	**-7 213**		
Нетни печалби (загуби) от отписани активи, различни от държаните за продажба	**-61**	**-61**		
Други оперативни приходи	**21 763**	**21 763**		
Други оперативни разходи	**8 000**	**8 000**		
Административни разходи	**819 639**			
Разходи за персонал	347 504			
Общи административни разходи	472 135			
Амортизация	**114 250**			
Имоти, машини и съоръжения	91 352			
Инвестиционни имоти	210			
Нематериални активи (различни от репутация)	22 688			
Провизии	**6 123**			
Обезценка	**566 030**			
Обезценка на финансови активи, отчитани не по справедлива стойност в печалбата или загубата	*565 622*			
Финансови активи, отчитани по себестойност (некотирани капиталови финансови активи)	0			
Финансови активи на разположение за продажба	110			
Кредити и вземания (включително финансов лизинг)	565 512			
Инвестиции, държани до падеж	0			
Обезценка на нефинансови активи	*408*			
Имоти, машини и съоръжения	9			
Инвестиционни имоти	0			
Репутация	0			
Нематериални активи (различни от репутация)	12			
Инвестиции в асоциирани и съвместни предприятия, отчитани по метода на собствения капитал	0			
Други	387			

(продължава)

1.6.2. ОТЧЕТ ЗА ДОХОДИТЕ НА БАНКОВАТА СИСТЕМА КЪМ 30 ЮНИ 2010 г.

(продължение) (хил. лв.)

Продължаващи (непреустановени) дейности	Обща сума	в това число		
		левове	евро	други валути
Отрицателна репутация, призната незабавно в печалбата или загубата	**0**			
Дял от печалбата или загубата в асоциирани и съвместни предприятия, отчитан по метода на собствения капитал	**7 253**			
Печалба или загуба от нетекущи активи и групи от активи за изваждане от употреба, класифицирани като държани за продажба, без да са определени за преустановени дейности	**21**			
ОБЩО ПЕЧАЛБА ИЛИ ЗАГУБА ОТ ПРОДЪЛЖАВАЩИ (НЕПРЕУСТАНОВЕНИ) ДЕЙНОСТИ ПРЕДИ ДАНЪЧНИ ОТЧИСЛЕНИЯ	**390 540**			
Данъчен разход (приход), свързан с печалбата или загубата от продължаващи (непреустановени) дейности	**38 417**			
ОБЩО ПЕЧАЛБА ИЛИ ЗАГУБА ОТ ПРОДЪЛЖАВАЩИ (НЕПРЕУСТАНОВЕНИ) ДЕЙНОСТИ СЛЕД ДАНЪЧНИ ОТЧИСЛЕНИЯ	**352 123**			
Печалба или загуба след данъчни отчисления от преустановени дейности	**0**			
ОБЩО ПЕЧАЛБА ИЛИ ЗАГУБА СЛЕД ДАНЪЧНИ ОТЧИСЛЕНИЯ И ПРЕУСТАНОВЕНИ ДЕЙНОСТИ	**352 123**			
Печалба или загуба, свързана с малцинствено участие	**0**			
ПЕЧАЛБА ИЛИ ЗАГУБА, СВЪРЗАНА С АКЦИОНЕРИТЕ НА ПРЕДПРИЯТИЕТО–МАЙКА	**352 123**			

Източник: БНБ.

1.7. РАЗПРЕДЕЛЕНИЕ НА БАНКИТЕ ПО ГРУПИ*
(към 30 юни 2010 г.)

	БАЕ	Банка
I група		
	UNCR9660	УНИКРЕДИТ БУЛБАНК
	STSA9300	БАНКА ДСК
	UBBS9200	ОБЕДИНЕНА БЪЛГАРСКА БАНКА
	RZBB9155	РАЙФАЙЗЕНБАНК (БЪЛГАРИЯ)
	BPBI9920	ЮРОБАНК И ЕФ ДЖИ БЪЛГАРИЯ
II група		
	FINV9150	ПЪРВА ИНВЕСТИЦИОННА БАНКА
	PIRB9170	БАНКА ПИРЕОС БЪЛГАРИЯ
	TTBB9400	СОСИЕТЕ ЖЕНЕРАЛ ЕКСПРЕСБАНК
	KORP9220	КОРПОРАТИВНА ТЪРГОВСКА БАНКА
	CECB9790	ЦЕНТРАЛНА КООПЕРАТИВНА БАНКА
	BUIB9888	СИБАНК
	BUIN9561	АЛИАНЦ БАНК БЪЛГАРИЯ
	CBUN9195	МКБ ЮНИОНБАНК
	IORT9120	ИНВЕСТБАНК
	PRCB9230	ПРОКРЕДИТ БАНК (БЪЛГАРИЯ)
	NASB9620	БЪЛГАРСКА БАНКА ЗА РАЗВИТИЕ
	SOMB9130	ОБЩИНСКА БАНКА
	BGUS9160	БЪЛГАРО-АМЕРИКАНСКА КРЕДИТНА БАНКА
	IABG9470	ИНТЕРНЕШЪНЪЛ АСЕТ БАНК
	BINV9480	ЕМПОРИКИ БАНК – БЪЛГАРИЯ
	DEMI9240	ТЪРГОВСКА БАНКА Д
	CREX9260	ТОКУДА БАНК
	WEBK9310	НЛБ БАНКА СОФИЯ
	TEXI9545	ЧПБ ТЕКСИМ
III група		
	CRBA9898	АЛФА БАНКА – клон БЪЛГАРИЯ
	BNPA9440	БНП ПАРИБА С.А. – клон СОФИЯ
	CITI9250	СИТИ БАНК Н.А. – клон СОФИЯ
	INGB9145	ИНГ БАНК Н.В. – клон СОФИЯ
	TCZB9350	ТЕ-ДЖЕ ЗИРААТ БАНКАСЪ – клон СОФИЯ
	RIBR9210	РЕГИОНАЛНА ИНВЕСТИЦИОННА БАНКА – клон БЪЛГАРИЯ

* Групирането на банките е само за статистически цели. То не съдържа никакъв елемент на оценка на финансовото им състояние и не следва да се интерпретира като рейтингова система.

I група първите пет банки с най-големи активи
II група останалите банки
III група клонове на чуждестранни банки

Източник: БНБ.

1.8. КАПИТАЛОВА АДЕКВАТНОСТ НА БАНКИТЕ КЪМ 30 ЮНИ 2010 г.

(съгласно Наредба № 8 на БНБ)

(хил. лв.)

Позиции	Първа група	Втора група	Банкова система
СОБСТВЕН КАПИТАЛ (КАПИТАЛОВА БАЗА)*	**5 434 456**	**3 752 314**	**9 186 770**
Капитал от първи ред	**4 950 547**	**3 580 892**	**8 531 439**
Капитал	1 525 405	2 164 908	3 690 313
Резерви	3 053 764	1 283 251	4 337 015
Одитирана печалба за текущата година	0	21 082	21 082
Други резерви с общо предназначение	483 240	194 851	678 091
(-) Нематериални активи	-111 862	-62 118	-173 980
Капитал от втори ред	**1 375 618**	**655 949**	**2 031 567**
Базисен капитал от втори ред	409 081	261 070	670 151
Хибридни инструменти	177 980	39 117	217 097
Резерви от преоценка на недвижими имоти, в които се помещава банката	231 101	66 464	297 565
Инструменти с неопределена дюрация и други подобни инструменти	0	155 489	155 489
Добавъчен капитал от втори ред	966 537	394 879	1 361 416
Привилегировани акции с натрупващ се дивидент и фиксиран падеж	0	0	0
Подчинен срочен дълг	966 537	394 880	1 361 417
(-) Превишение на лимита за подчинен срочен дълг и други подобни инструменти	0	-2	-2
(-) Превишение на лимита за капитал от втори ред	0	0	0
(-) НАМАЛЕНИЯ ОТ КАПИТАЛА ОТ ПЪРВИ И ВТОРИ РЕД	**-891 709**	**-484 527**	**-1 376 236**
в т.ч.: (-) от капитала от първи ред	-483 484	-293 892	-777 376
в т.ч.: (-) от капитала от втори ред	-408 226	-190 639	-598 865
Специфични провизии при използване на стандартен подход	-816 595	-358 273	-1 174 868
КАПИТАЛ ОТ ПЪРВИ РЕД*	**4 467 064**	**3 287 004**	**7 754 068**
КАПИТАЛ ОТ ВТОРИ РЕД*	**967 393**	**465 314**	**1 432 707**
КАПИТАЛОВИ ИЗИСКВАНИЯ	**3 625 191**	**2 489 403**	**6 114 594**
Общи капиталови изисквания за кредитен риск, кредитен риск от контрагента, риск от разсейване и сетълмент риск при свободни доставки	2 084 853	1 474 587	3 559 440
Сетълмент риск	0	0	0
Общи капиталови изисквания за позиционен, валутен и стоков риск	26 450	12 319	38 769
Общи капиталови изисквания за операционен риск	305 491	172 695	478 186
Други капиталови изисквания	1 208 398	829 803	2 038 201
Превишение (+)/недостиг (-) на собствения капитал	1 809 265	1 262 911	3 072 176
ОТНОШЕНИЕ НА ОБЩА КАПИТАЛОВА АДЕКВАТНОСТ (%)	**17.99**	**18.09**	**18.03**
ОТНОШЕНИЕ НА АДЕКВАТНОСТ НА КАПИТАЛА ОТ ПЪРВИ РЕД (%)	**14.79**	**15.84**	**15.22**

* Използвани за изчисленията на съотношенията за адекватност на капитала.

Източник: БНБ.

1.9. ЛИКВИДНОСТ НА БАНКИТЕ КЪМ 30 ЮНИ 2010 г.
(съгласно Наредба № 11 на БНБ)

(хил. лв.)

Позиции	Общо	Заложени активи/просрочени активи с 30 или повече дни	На виждане до 7 дни	От 8 дни до 1 месец	Над 1 месец до 3 месеца	Над 3 месеца до 6 месеца	Над 6 месеца до 12 месеца	Над 1 година
Първа група								
ЛИКВИДНИ АКТИВИ	7 068 982	1 410 601						
СУМА НА АКТИВИТЕ (входящ поток)	38 781 321	4 324 873	8 495 108	2 758 514	1 135 174	2 128 845	3 376 133	20 887 547
СУМА НА ПАСИВИТЕ (изходящ поток)	33 985 642		11 963 885	5 159 294	4 416 886	3 876 715	3 239 564	5 329 298
Коефицент на ликвидните активи	20.80							
Коефициенти за ликвидност по падежни интервали			71.01	31.02	10.50	15.44	21.89	115.18
Втора група								
ЛИКВИДНИ АКТИВИ	5 642 062	999 949						
СУМА НА АКТИВИТЕ (входящ поток)	26 391 386	2 596 284	6 997 665	1 417 584	1 051 765	1 712 015	2 875 391	12 336 966
СУМА НА ПАСИВИТЕ (изходящ поток)	23 415 811		5 343 372	2 892 721	3 700 176	3 199 346	3 163 329	5 116 867
Коефицент на ликвидните активи	24.10		0	0	0	0	0	0
Коефициенти за ликвидност по падежни интервали			130.96	101.17	25.67	26.29	34.81	112.98
Трета група								
ЛИКВИДНИ АКТИВИ	800 959	354						
СУМА НА АКТИВИТЕ (входящ поток)	3 481 083	241 839	1 114 434	191 447	209 638	96 102	197 960	1 671 502
СУМА НА ПАСИВИТЕ (изходящ поток)	3 636 155		2 421 952	293 065	173 346	228 597	262 970	256 225
Коефицент на ликвидните активи	22.03		0	0	0	0	0	0
Коефициенти за ликвидност по падежни интервали			46.01	9.00	9.14	4.11	7.68	60.70
ОБЩО ЗА БАНКОВАТА СИСТЕМА	0							
ЛИКВИДНИ АКТИВИ	13 512 003	2 410 904						
СУМА НА АКТИВИТЕ (входящ поток)	68 653 790	7 162 996	16 607 207	4 367 545	2 396 577	3 936 962	6 449 484	34 896 015
СУМА НА ПАСИВИТЕ (изходящ поток)	61 037 608		19 729 209	8 345 080	8 290 408	7 304 658	6 665 863	10 702 390
Коефицент на ликвидните активи	22.14							
Коефициенти за ликвидност по падежни интервали			84.18	35.21	13.93	17.40	24.56	109.71

Източник: БНБ.

1.10. БАЛАНСИ И ОТЧЕТИ ЗА ДОХОДИТЕ НА БАНКИТЕ ПО ГРУПИ

1.10.1. БАЛАНС НА БАНКИТЕ ОТ ПЪРВА ГРУПА КЪМ 30 ЮНИ 2010 г.

(хил. лв.)

	Балансова стойност	в това число		
		левове	евро	други валути
АКТИВИ				
Парични средства и парични салда при централни банки	**3 660 359**	**2 091 487**	**1 505 675**	**63 197**
Финансови активи, държани за търгуване	**599 133**	**335 543**	**212 686**	**50 904**
Деривати, държани за търгуване	130 222	50 421	77 796	2 005
Капиталови инструменти	2 609	2 609	0	0
Дългови инструменти	466 302	282 513	134 890	48 899
Кредити и аванси	0	0	0	0
Финансови активи, отчитани по справедлива стойност в печалбата или загубата	**238 555**	**84 902**	**143 441**	**10 212**
Капиталови инструменти	9 422	7 596	569	1 257
Дългови инструменти	229 133	77 306	142 872	8 955
Кредити и аванси	0	0	0	0
Финансови активи на разположение за продажба	**930 908**	**332 678**	**368 515**	**229 715**
Капиталови инструменти	24 830	19 390	2 116	3 324
Дългови инструменти	906 078	313 288	366 399	226 391
Кредити и аванси	0	0	0	0
Кредити и вземания (включително финансов лизинг)	**32 673 937**	**13 533 999**	**18 335 111**	**804 827**
Дългови инструменти	0	0	0	0
Кредити и аванси	32 673 937	13 533 999	18 335 111	804 827
Инвестиции, държани до падеж	**803 935**	**24 379**	**417 215**	**362 341**
Дългови инструменти	803 935	24 379	417 215	362 341
Кредити и аванси	0	0	0	0
Деривати отчитане на хеджиране	**0**	**0**	**0**	**0**
Хеджиране на справедлива стойност	0	0	0	0
Хеджиране на паричен поток	0	0	0	0
Хеджиране на нетна инвестиция в чуждестранна дейност	0	0	0	0
Хеджиране на справедлива стойност при лихвен риск	0	0	0	0
Хеджиране на паричен поток при лихвен риск	0	0	0	0
Промени в справедливата стойност на хеджирани позиции в портфейл, хеджиран за лихвен риск	**0**	**0**	**0**	**0**
Материални активи	**733 201**	**733 201**	**0**	**0**
Имоти, машини и съоръжения	732 106	732 106	0	0
Инвестиционни имоти	1 095	1 095	0	0
Нематериални активи	**111 862**	**111 862**	**0**	**0**
Репутация	0	0	0	0
Други нематериални активи	111 862	111 862	0	0
Инвестиции в асоциирани, дъщерни и съвместни предприятия (отчитани по метода на собствения капитал, включително репутация)	**67 960**	**67 960**	**0**	**0**
Данъчни активи	**23 843**	**23 695**	**148**	**0**
Текущи данъчни активи	17 089	16 941	148	0
Отсрочени данъчни активи	6 754	6 754	0	0
Други активи	**140 736**	**127 372**	**11 220**	**2 144**
Нетекущи активи и групи от активи за изваждане от употреба, класифицирани като държани за продажба	**9 801**	**9 801**	**0**	**0**
ОБЩО АКТИВИ	**39 994 230**	**17 476 879**	**20 994 011**	**1 523 340**
ПАСИВИ				
Депозити от централни банки	**0**	**0**	**0**	**0**
Финансови пасиви, държани за търгуване	**165 526**	**26 008**	**126 864**	**12 654**
Деривати, държани за търгуване	165 526	26 008	126 864	12 654
Къси позиции	0	0	0	0
Депозити на кредитни институции	0	0	0	0
Депозити, различни от тези на кредитни институции	0	0	0	0
Дългови сертификати (включително облигации, с намерение за обратно изкупуване в кратък срок)	0	0	0	0
Други финансови пасиви, държани за търгуване	0	0	0	0
Финансови пасиви, отчитани по справедлива стойност в печалбата или загубата	**0**	**0**	**0**	**0**
Депозити на кредитни институции	0	0	0	0
Депозити, различни от тези на кредитни институции	0	0	0	0
Дългови сертификати (включително облигации)	0	0	0	0
Подчинени пасиви	0	0	0	0
Други финансови пасиви, отчитани по справедлива стойност в печалбата или загубата	0	0	0	0
Финансови пасиви, отчитани по амортизирана стойност	**33 754 851**	**13 165 297**	**18 530 729**	**2 058 825**
Депозити на кредитни институции	6 576 240	593 188	5 863 098	119 954
Депозити, различни от тези на кредитни институции	25 371 214	12 456 808	10 975 535	1 938 871
Дългови сертификати (включително облигации)	218 670	40 002	178 668	0
Подчинени пасиви	1 249 155	29 859	1 219 296	0
Други финансови пасиви, отчитани по амортизирана стойност	339 572	45 440	294 132	0

(продължава)

1.10.1. БАЛАНС НА БАНКИТЕ ОТ ПЪРВА ГРУПА КЪМ 30 ЮНИ 2010 г.
(продължение) (хил. лв.)

	Балансова стойност	в това число		
		левове	евро	други валути
Финансови пасиви, свързани с прехвърлени финансови активи	**0**	**0**	**0**	**0**
Деривати отчитане на хеджиране	**31 446**	**0**	**29 142**	**2 304**
Хеджиране на справедлива стойност	27 104	0	27 104	0
Хеджиране на паричен поток	0	0	0	0
Хеджиране на нетна инвестиция в чуждестранна дейност	0	0	0	0
Хеджиране на справедлива стойност при лихвен риск	0	0	0	0
Хеджиране на паричен поток при лихвен риск	4 342	0	2 038	2 304
Промени в справедливата стойност на хеджирани позиции в портфейл, хеджиран за лихвен риск	**0**	**0**	**0**	**0**
Провизии	**65 265**	**43 616**	**1 426**	**20 223**
Преструктуриране	0	0	0	0
Неуредени правни въпроси и данъчни искове	14 703	8 373	1 072	5 258
Пенсии и други задължения за компенсации след пенсиониране	13 691	13 691	0	0
Кредитни ангажименти и гаранции	21 442	6 477	0	14 965
Обременяващи договори	0	0	0	0
Други провизии	15 429	15 075	354	0
Данъчни пасиви	**35 874**	**35 874**	**0**	**0**
Текущи данъчни пасиви	517	517	0	0
Отсрочени данъчни пасиви	35 357	35 357	0	0
Други пасиви	**191 406**	**135 530**	**45 942**	**9 934**
Дялов капитал, платим при поискване (например кооперативни акции)	**0**	**0**	**0**	**0**
Пасиви, включени в групи от пасиви за изваждане от употреба, класифицирани като държани за продажба	**0**	**0**	**0**	**0**
ОБЩО ПАСИВИ	**34 244 368**	**13 406 325**	**18 734 103**	**2 103 940**
КАПИТАЛ И МАЛЦИНСТВЕНО УЧАСТИЕ				
Емитиран капитал	**1 525 405**	**1 525 405**		
Внесен капитал	1 525 405	1 525 405		
Поискан, но невнесен капитал	0	0		
Премиен резерв	**0**	**0**		
Друг капитал	**0**	**0**		
Капиталов компонент на финансови инструменти	0	0		
Други капиталови инструменти	0	0		
Преоценъчни резерви и други оценъчни разлики от:	**226 803**	**226 803**		
Материални активи	253 971	253 971		
Нематериални активи	0	0		
Хеджиране на нетна инвестиция в чуждестранна дейност (ефективна част)	0	0		
Преизчисляване в чуждестранна валута	0	0		
Хеджиране на паричен поток (ефективна част)	-2 869	-2 869		
Финансови активи на разположение за продажба	-24 299	-24 299		
Нетекущи активи или групи от активи за изваждане от употреба, държани за продажба	0	0		
Други позиции	0	0		
Резерви (включително неразпределени печалби)	**3 746 741**	**3 746 741**		
Изкупени обратно собствени акции	**0**	**0**		
Доход от текущата година	**250 913**	**250 913**		
Междинни дивиденти	**0**	**0**		
Малцинствено участие	**0**	**0**		
Преоценъчни резерви и други оценъчни разлики	0	0		
Други позиции	0	0		
ОБЩО КАПИТАЛ	**5 749 862**	**5 749 862**		
ОБЩО ПАСИВИ И КАПИТАЛ	**39 994 230**	**19 156 187**	**18 734 103**	**2 103 940**

Източник: БНБ.

1.10.2. ОТЧЕТ ЗА ДОХОДИТЕ НА БАНКИТЕ ОТ ПЪРВА ГРУПА КЪМ 30 ЮНИ 2010 г.

(хил. лв.)

Продължаващи (непреустановени) дейности	Обща сума	в това число		
		левове	евро	други валути
Финансови и оперативни приходи и разходи	**1 175 314**	**769 398**	**394 756**	**11 160**
Приходи от лихви	**1 506 208**	**824 187**	**648 373**	**33 648**
Парични средства и парични салда при централни банки	0	0	0	0
Финансови активи, държани за търгуване (ако са отчитани отделно)	38 983	19 633	13 541	5 809
Финансови активи, отчитани по справедлива стойност в печалбата или загубата (ако са отчитани отделно)	7 360	2 684	4 646	30
Финансови активи на разположение за продажба	24 165	7 992	10 529	5 644
Кредити и вземания (включително финансов лизинг)	1 412 929	793 369	607 593	11 967
Инвестиции, държани до падеж	17 473	509	9 233	7 731
Деривати отчитане на хеджиране на лихвен риск	5 298	0	2 831	2 467
Други активи	0	0	0	0
Разходи за лихви	**584 019**	**273 227**	**283 475**	**27 317**
Депозити на централни банки	0	0	0	0
Финансови пасиви, държани за търгуване (ако са отчитани отделно)	25 022	12 236	11 466	1 320
Финансови пасиви, отчитани по справедлива стойност в печалбата или загубата (ако са отчитани отделно)	0	0	0	0
Финансови пасиви, отчитани по амортизирана стойност	547 523	260 984	266 166	20 373
Деривати отчитане на хеджиране на лихвен риск	11 467	0	5 843	5 624
Други пасиви	7	7	0	0
Разходи за акционерен капитал, платим при поискване	**0**	**0**		
Приходи от дивиденти	**1 445**	**958**	**479**	**8**
Финансови активи, държани за търгуване (ако са отчитани отделно)	103	103	0	0
Финансови активи, отчитани по справедлива стойност в печалбата или загубата (ако са отчитани отделно)	0	0	0	0
Финансови активи на разположение за продажба	1 342	855	479	8
Приходи от такси и комисиони	**243 379**	**201 924**	**35 236**	**6 219**
Разходи за такси и комисиони	**23 826**	**16 571**	**5 857**	**1 398**
Нетни реализирани печалби (загуби) от финансови активи и финансови пасиви, отчитани не по справедлива стойност в печалбата или загубата	**485**	**485**		
Финансови активи на разположение за продажба	485	485		
Кредити и вземания (включително финансов лизинг)	0	0		
Инвестиции, държани до падеж	0	0		
Финансови пасиви, отчитани по амортизирана стойност	0	0		
Други	0	0		
Нетни печалби (загуби) от финансови активи и пасиви, държани за търгуване	**26 692**	**26 692**		
Капиталови инструменти и свързани с тях деривати	-21	-21		
Лихвени инструменти и свързани с тях деривати	8 191	8 191		
Валутна търговия	17 955	17 955		
Инструменти за кредитен риск и свързани с тях деривати	567	567		
Стоки и свързани с тях деривати	0	0		
Други (включително хибридни деривати)	0	0		
Нетни печалби (загуби) от финансови активи и пасиви, отчитани по справедлива стойност в печалбата или загубата	**1 602**	**1 602**		
Нетни печалби (загуби) от отчитане на хеджиране	**-16**	**-16**		
Нетни валутни разлики	**705**	**705**		
Нетни печалби (загуби) от отписани активи, различни от държаните за продажба	**25**	**25**		
Други оперативни приходи	**5 441**	**5 441**		
Други оперативни разходи	**2 807**	**2 807**		
Административни разходи	**422 451**			
Разходи за персонал	185 086			
Общи административни разходи	237 365			
Амортизация	**63 032**			
Имоти, машини и съоръжения	47 847			
Инвестиционни имоти	9			
Нематериални активи (различни от репутация)	15 176			
Провизии	**2 847**			
Обезценка	**416 426**			
Обезценка на финансови активи, отчитани не по справедлива стойност в печалбата или загубата	*416 405*			
Финансови активи, отчитани по себестойност (некотирани капиталови финансови активи)	0			
Финансови активи на разположение за продажба	110			
Кредити и вземания (включително финансов лизинг)	416 295			
Инвестиции, държани до падеж	0			
Обезценка на нефинансови активи	*21*			
Имоти, машини и съоръжения	9			
Инвестиционни имоти	0			
Репутация	0			
Нематериални активи (различни от репутация)	12			
Инвестиции в асоциирани и съвместни предприятия, отчитани по метода на собствения капитал	0			
Други	0			

(продължава)

1.10.2. ОТЧЕТ ЗА ДОХОДИТЕ НА БАНКИТЕ ОТ ПЪРВА ГРУПА КЪМ 30 ЮНИ 2010 г.
(продължение)

(хил. лв.)

Продължаващи (непреустановени) дейности	Обща сума	в това число		
		левове	евро	други валути
Отрицателна репутация, призната незабавно в печалбата или загубата	**0**			
Дял от печалбата или загубата в асоциирани и съвместни предприятия, отчитан по метода на собствения капитал	**7 253**			
Печалба или загуба от нетекущи активи и групи от активи за изваждане от употреба, класифицирани като държани за продажба, без да са определени за преустановени дейности	**0**			
ОБЩО ПЕЧАЛБА ИЛИ ЗАГУБА ОТ ПРОДЪЛЖАВАЩИ (НЕПРЕУСТАНОВЕНИ) ДЕЙНОСТИ ПРЕДИ ДАНЪЧНИ ОТЧИСЛЕНИЯ	**277 811**			
Данъчен разход (приход), свързан с печалбата или загубата от продължаващи (непреустановени) дейности	**26 898**			
ОБЩО ПЕЧАЛБА ИЛИ ЗАГУБА ОТ ПРОДЪЛЖАВАЩИ (НЕПРЕУСТАНОВЕНИ) ДЕЙНОСТИ СЛЕД ДАНЪЧНИ ОТЧИСЛЕНИЯ	**250 913**			
Печалба или загуба след данъчни отчисления от преустановени дейности	**0**			
ОБЩО ПЕЧАЛБА ИЛИ ЗАГУБА СЛЕД ДАНЪЧНИ ОТЧИСЛЕНИЯ И ПРЕУСТАНОВЕНИ ДЕЙНОСТИ	**250 913**			
Печалба или загуба, свързана с малцинствено участие	**0**			
ПЕЧАЛБА ИЛИ ЗАГУБА, СВЪРЗАНА С АКЦИОНЕРИТЕ НА ПРЕДПРИЯТИЕТО-МАЙКА	**250 913**			

Източник: БНБ.

1.10.3. БАЛАНС НА БАНКИТЕ ОТ ВТОРА ГРУПА КЪМ 30 ЮНИ 2010 г.

(хил. лв.)

	Балансова стойност	в това число		
		левове	евро	други валути
АКТИВИ				
Парични средства и парични салда при централни банки	**2 388 583**	**1 313 363**	**996 417**	**78 803**
Финансови активи, държани за търгуване	**217 302**	**107 876**	**86 336**	**23 090**
Деривати, държани за търгуване	15 727	4 065	7 177	4 485
Капиталови инструменти	12 780	12 777	0	3
Дългови инструменти	188 795	91 034	79 159	18 602
Кредити и аванси	0	0	0	0
Финансови активи, отчитани по справедлива стойност в печалбата или загубата	**254 396**	**206 297**	**43 887**	**4 212**
Капиталови инструменти	189	0	115	74
Дългови инструменти	254 207	206 297	43 772	4 138
Кредити и аванси	0	0	0	0
Финансови активи на разположение за продажба	**976 278**	**282 694**	**617 952**	**75 632**
Капиталови инструменти	51 768	44 428	3 995	3 345
Дългови инструменти	924 510	238 266	613 957	72 287
Кредити и аванси	0	0	0	0
Кредити и вземания (включително финансов лизинг)	**21 817 585**	**7 097 187**	**13 191 301**	**1 529 097**
Дългови инструменти	2 019	0	2 019	0
Кредити и аванси	21 815 566	7 097 187	13 189 282	1 529 097
Инвестиции, държани до падеж	**692 924**	**417 423**	**223 430**	**52 071**
Дългови инструменти	692 924	417 423	223 430	52 071
Кредити и аванси	0	0	0	0
Деривати отчитане на хеджиране	**10 470**	**0**	**10 459**	**11**
Хеджиране на справедлива стойност	10 470	0	10 459	11
Хеджиране на паричен поток	0	0	0	0
Хеджиране на нетна инвестиция в чуждестранна дейност	0	0	0	0
Хеджиране на справедлива стойност при лихвен риск	0	0	0	0
Хеджиране на паричен поток при лихвен риск	0	0	0	0
Промени в справедливата стойност на хеджирани позиции в портфейл, хеджиран за лихвен риск	**0**	**0**	**0**	**0**
Материални активи	**573 470**	**573 443**	**27**	**0**
Имоти, машини и съоръжения	544 143	544 116	27	0
Инвестиционни имоти	29 327	29 327	0	0
Нематериални активи	**62 118**	**62 118**	**0**	**0**
Репутация	0	0	0	0
Други нематериални активи	62 118	62 118	0	0
Инвестиции в асоциирани, дъщерни и съвместни предприятия (отчитани по метода на собствения капитал, включително репутация)	**126 089**	**59 020**	**55 367**	**11 702**
Данъчни активи	**19 499**	**19 279**	**220**	**0**
Текущи данъчни активи	17 997	17 777	220	0
Отсрочени данъчни активи	1 502	1 502	0	0
Други активи	**238 020**	**208 451**	**25 555**	**4 014**
Нетекущи активи и групи от активи за изваждане от употреба, класифицирани като държани за продажба	**52 711**	**52 711**	**0**	**0**
ОБЩО АКТИВИ	**27 429 445**	**10 399 862**	**15 250 951**	**1 778 632**
ПАСИВИ				
Депозити от централни банки	**0**	**0**	**0**	**0**
Финансови пасиви, държани за търгуване	**11 358**	**2 000**	**7 001**	**2 357**
Деривати, държани за търгуване	11 358	2 000	7 001	2 357
Къси позиции	0	0	0	0
Депозити на кредитни институции	0	0	0	0
Депозити, различни от тези на кредитни институции	0	0	0	0
Дългови сертификати (включително облигации, с намерение за обратно изкупуване в кратък срок)	0	0	0	0
Други финансови пасиви, държани за търгуване	0	0	0	0
Финансови пасиви, отчитани по справедлива стойност в печалбата или загубата	**0**	**0**	**0**	**0**
Депозити на кредитни институции	0	0	0	0
Депозити, различни от тези на кредитни институции	0	0	0	0
Дългови сертификати (включително облигации)	0	0	0	0
Подчинени пасиви	0	0	0	0
Други финансови пасиви, отчитани по справедлива стойност в печалбата или загубата	0	0	0	0
Финансови пасиви, отчитани по амортизирана стойност	**23 399 861**	**8 504 602**	**12 790 856**	**2 104 403**
Депозити на кредитни институции	4 392 487	750 131	3 393 498	248 858
Депозити, различни от тези на кредитни институции	17 779 483	7 661 503	8 344 319	1 773 661
Дългови сертификати (включително облигации)	431 412	0	381 539	49 873
Подчинени пасиви	579 944	11 577	567 710	657
Други финансови пасиви, отчитани по амортизирана стойност	216 535	81 391	103 790	31 354
Финансови пасиви, свързани с прехвърлени финансови активи	**0**	**0**	**0**	**0**
Деривати отчитане на хеджиране	**183**	**0**	**183**	**0**
Хеджиране на справедлива стойност	183	0	183	0

(продължава)

1.10.3. БАЛАНС НА БАНКИТЕ ОТ ВТОРА ГРУПА КЪМ 30 ЮНИ 2010 г.
(продължение) (хил. лв.)

	Балансова стойност	в това число		
		левове	евро	други валути
Хеджиране на паричен поток	0	0	0	0
Хеджиране на нетна инвестиция в чуждестранна дейност	0	0	0	0
Хеджиране на справедлива стойност при лихвен риск	0	0	0	0
Хеджиране на паричен поток при лихвен риск	0	0	0	0
Промени в справедливата стойност на хеджирани позиции в портфейл, хеджиран за лихвен риск	**0**	**0**	**0**	**0**
Провизии	**4 592**	**4 561**	**23**	**8**
Преструктуриране	0	0	0	0
Неуредени правни въпроси и данъчни искове	12	3	1	8
Пенсии и други задължения за компенсации след пенсиониране	3 067	3 067	0	0
Кредитни ангажименти и гаранции	948	926	22	0
Обременяващи договори	0	0	0	0
Други провизии	565	565	0	0
Данъчни пасиви	**18 164**	**17 296**	**867**	**1**
Текущи данъчни пасиви	6 771	5 903	867	1
Отсрочени данъчни пасиви	11 393	11 393	0	0
Други пасиви	**157 564**	**95 460**	**52 504**	**9 600**
Дялов капитал, платим при поискване (например кооперативни акции)	**0**	**0**	**0**	**0**
Пасиви, включени в групи от пасиви за изваждане от употреба, класифицирани като държани за продажба	**0**	**0**	**0**	**0**
ОБЩО ПАСИВИ	**23 591 722**	**8 623 919**	**12 851 434**	**2 116 369**
КАПИТАЛ И МАЛЦИНСТВЕНО УЧАСТИЕ				
Емитиран капитал	**1 836 967**	**1 836 967**		
Внесен капитал	1 836 967	1 836 967		
Поискан, но невнесен капитал	0	0		
Премиен резерв	**327 941**	**327 941**		
Друг капитал	**0**	**0**		
Капиталов компонент на финансови инструменти	0	0		
Други капиталови инструменти	0	0		
Преоценъчни резерви и други оценъчни разлики от:	**50 293**	**50 293**		
Материални активи	67 356	67 356		
Нематериални активи	0	0		
Хеджиране на нетна инвестиция в чуждестранна дейност (ефективна част)	0	0		
Преизчисляване в чуждестранна валута	0	0		
Хеджиране на паричен поток (ефективна част)	0	0		
Финансови активи на разположение за продажба	-17 063	-17 063		
Нетекущи активи или групи от активи за изваждане от употреба, държани за продажба	0	0		
Други позиции	0	0		
Резерви (включително неразпределени печалби)	**1 497 510**	**1 497 510**		
Изкупени обратно собствени акции	**0**	**0**		
Доход от текущата година	**125 012**	**125 012**		
Междинни дивиденти	**0**	**0**		
Малцинствено участие	**0**	**0**		
Преоценъчни резерви и други оценъчни разлики	0	0		
Други позиции	0	0		
ОБЩО КАПИТАЛ	**3 837 723**	**3 837 723**		
ОБЩО ПАСИВИ И КАПИТАЛ	**27 429 445**	**12 461 642**	**12 851 434**	**2 116 369**

Източник: БНБ.

1.10.4. ОТЧЕТ ЗА ДОХОДИТЕ НА БАНКИТЕ ОТ ВТОРА ГРУПА КЪМ 30 ЮНИ 2010 г.

(хил. лв.)

Продължаващи (непреустановени) дейности	Обща сума	в това число		
		левове	евро	други валути
Финансови и оперативни приходи и разходи	**989 376**	**610 139**	**362 791**	**16 446**
Приходи от лихви	**1 433 244**	**661 818**	**722 522**	**48 904**
Парични средства и парични салда при централни банки	25	0	25	0
Финансови активи, държани за търгуване (ако са отчитани отделно)	6 636	3 749	2 406	481
Финансови активи, отчитани по справедлива стойност в печалбата или загубата (ако са отчитани отделно)	12 306	8 387	3 419	500
Финансови активи на разположение за продажба	27 949	18 338	7 981	1 630
Кредити и вземания (включително финансов лизинг)	1 361 171	617 803	698 492	44 876
Инвестиции, държани до падеж	24 965	13 530	10 018	1 417
Деривати отчитане на хеджиране на лихвен риск	0	0	0	0
Други активи	192	11	181	0
Разходи за лихви	**710 585**	**251 316**	**419 654**	**39 615**
Депозити на централни банки	0	0	0	0
Финансови пасиви, държани за търгуване (ако са отчитани отделно)	198	198	0	0
Финансови пасиви, отчитани по справедлива стойност в печалбата или загубата (ако са отчитани отделно)	0	0	0	0
Финансови пасиви, отчитани по амортизирана стойност	710 018	250 754	419 654	39 610
Деривати отчитане на хеджиране на лихвен риск	0	0	0	0
Други пасиви	369	364	0	5
Разходи за акционерен капитал, платим при поискване	**0**	**0**		
Приходи от дивиденти	**685**	**655**	**29**	**1**
Финансови активи, държани за търгуване (ако са отчитани отделно)	417	417	0	0
Финансови активи, отчитани по справедлива стойност в печалбата или загубата (ако са отчитани отделно)	1	1	0	0
Финансови активи на разположение за продажба	267	237	29	1
Приходи от такси и комисиони	**221 430**	**147 943**	**65 209**	**8 278**
Разходи за такси и комисиони	**23 981**	**17 544**	**5 315**	**1 122**
Нетни реализирани печалби (загуби) от финансови активи и финансови пасиви, отчитани не по справедлива стойност в печалбата или загубата	**3 857**	**3 857**		
Финансови активи на разположение за продажба	5 069	5 069		
Кредити и вземания (включително финансов лизинг)	45	45		
Инвестиции, държани до падеж	-1 178	-1 178		
Финансови пасиви, отчитани по амортизирана стойност	0	0		
Други	-79	-79		
Нетни печалби (загуби) от финансови активи и пасиви, държани за търгуване	**28 568**	**28 568**		
Капиталови инструменти и свързани с тях деривати	-410	-410		
Лихвени инструменти и свързани с тях деривати	7 921	7 921		
Валутна търговия	27 629	27 629		
Инструменти за кредитен риск и свързани с тях деривати	0	0		
Стоки и свързани с тях деривати	-2	-2		
Други (включително хибридни деривати)	-6 570	-6 570		
Нетни печалби (загуби) от финансови активи и пасиви, отчитани по справедлива стойност в печалбата или загубата	**242**	**242**		
Нетни печалби (загуби) от отчитане на хеджиране	**-1**	**-1**		
Нетни валутни разлики	**19 102**	**19 102**		
Нетни печалби (загуби) от отписани активи, различни от държаните за продажба	**168**	**168**		
Други оперативни приходи	**24 342**	**24 342**		
Други оперативни разходи	**7 695**	**7 695**		
Административни разходи	**517 180**			
Разходи за персонал	213 332			
Общи административни разходи	303 848			
Амортизация	**66 685**			
Имоти, машини и съоръжения	56 705			
Инвестиционни имоти	180			
Нематериални активи (различни от репутация)	9 800			
Провизии	**4 326**			
Обезценка	**149 779**			
Обезценка на финансови активи, отчитани не по справедлива стойност в печалбата или загубата	*148 972*			
Финансови активи, отчитани по себестойност (некотирани капиталови финансови активи)	0			
Финансови активи на разположение за продажба	0			
Кредити и вземания (включително финансов лизинг)	148 972			
Инвестиции, държани до падеж	0			
Обезценка на нефинансови активи	*807*			
Имоти, машини и съоръжения	0			
Инвестиционни имоти	0			
Репутация	0			
Нематериални активи (различни от репутация)	0			
Инвестиции в асоциирани и съвместни предприятия, отчитани по метода на собствения капитал	0			
Други	807			

(продължава)

1.10.4. ОТЧЕТ ЗА ДОХОДИТЕ НА БАНКИТЕ ОТ ВТОРА ГРУПА КЪМ 30 ЮНИ 2010 г.
(продължение)

(хил. лв.)

Продължаващи (непреустановени) дейности	Обща сума	в това число		
		левове	евро	други валути
Отрицателна репутация, призната незабавно в печалбата или загубата	**0**			
Дял от печалбата или загубата в асоциирани и съвместни предприятия, отчитан по метода на собствения капитал	**0**			
Печалба или загуба от нетекущи активи и групи от активи за изваждане от употреба, класифицирани като държани за продажба, без да са определени за преустановени дейности	**-85**			
ОБЩО ПЕЧАЛБА ИЛИ ЗАГУБА ОТ ПРОДЪЛЖАВАЩИ (НЕПРЕУСТАНОВЕНИ) ДЕЙНОСТИ ПРЕДИ ДАНЪЧНИ ОТЧИСЛЕНИЯ	**251 321**			
Данъчен разход (приход), свързан с печалбата или загубата от продължаващи (непреустановени) дейности	**26 163**			
ОБЩО ПЕЧАЛБА ИЛИ ЗАГУБА ОТ ПРОДЪЛЖАВАЩИ (НЕПРЕУСТАНОВЕНИ) ДЕЙНОСТИ СЛЕД ДАНЪЧНИ ОТЧИСЛЕНИЯ	**225 158**			
Печалба или загуба след данъчни отчисления от преустановени дейности	**0**			
ОБЩО ПЕЧАЛБА ИЛИ ЗАГУБА СЛЕД ДАНЪЧНИ ОТЧИСЛЕНИЯ И ПРЕУСТАНОВЕНИ ДЕЙНОСТИ	**225 158**			
Печалба или загуба, свързана с малцинствено участие	**0**			
ПЕЧАЛБА ИЛИ ЗАГУБА, СВЪРЗАНА С АКЦИОНЕРИТЕ НА ПРЕДПРИЯТИЕТО–МАЙКА	**225 158**			

Източник: БНБ.

1.10.5. БАЛАНС НА БАНКИТЕ ОТ ТРЕТА ГРУПА КЪМ 30 ЮНИ 2010 г.

(хил. лв.)

	Балансова стойност	в това число		
		левове	евро	други валути
АКТИВИ				
Парични средства и парични салда при централни банки	**279 901**	**209 393**	**65 418**	**5 090**
Финансови активи, държани за търгуване	**98 555**	**44 095**	**47 915**	**6 545**
Деривати, държани за търгуване	20 219	1 733	15 654	2 832
Капиталови инструменти	0	0	0	0
Дългови инструменти	78 336	42 362	32 261	3 713
Кредити и аванси	0	0	0	0
Финансови активи, отчитани по справедлива стойност в печалбата или загубата	**113 891**	**11 509**	**97 596**	**4 786**
Капиталови инструменти	0	0	0	0
Дългови инструменти	0	0	0	0
Кредити и аванси	113 891	11 509	97 596	4 786
Финансови активи на разположение за продажба	**76 356**	**60 414**	**15 942**	**0**
Капиталови инструменти	238	238	0	0
Дългови инструменти	76 118	60 176	15 942	0
Кредити и аванси	0	0	0	0
Кредити и вземания (включително финансов лизинг)	**2 932 496**	**420 239**	**2 445 732**	**66 525**
Дългови инструменти	0	0	0	0
Кредити и аванси	2 932 496	420 239	2 445 732	66 525
Инвестиции, държани до падеж	**0**	**0**	**0**	**0**
Дългови инструменти	0	0	0	0
Кредити и аванси	0	0	0	0
Деривати отчитане на хеджиране	**0**	**0**	**0**	**0**
Хеджиране на справедлива стойност	0	0	0	0
Хеджиране на паричен поток	0	0	0	0
Хеджиране на нетна инвестиция в чуждестранна дейност	0	0	0	0
Хеджиране на справедлива стойност при лихвен риск	0	0	0	0
Хеджиране на паричен поток при лихвен риск	0	0	0	0
Промени в справедливата стойност на хеджирани позиции в портфейл, хеджиран за лихвен риск	**0**	**0**	**0**	**0**
Материални активи	**50 683**	**50 683**	**0**	**0**
Имоти, машини и съоръжения	50 683	50 683	0	0
Инвестиционни имоти	0	0	0	0
Нематериални активи	**10 143**	**10 143**	**0**	**0**
Репутация	0	0	0	0
Други нематериални активи	10 143	10 143	0	0
Инвестиции в асоциирани, дъщерни и съвместни предприятия (отчитани по метода на собствения капитал, включително репутация)	**0**	**0**	**0**	**0**
Данъчни активи	**15 910**	**15 910**	**0**	**0**
Текущи данъчни активи	1 216	1 216	0	0
Отсрочени данъчни активи	14 694	14 694	0	0
Други активи	**29 575**	**6 908**	**21 478**	**1 189**
Нетекущи активи и групи от активи за изваждане от употреба, класифицирани като държани за продажба	**0**	**0**	**0**	**0**
ОБЩО АКТИВИ	**3 607 510**	**829 294**	**2 694 081**	**84 135**
ПАСИВИ				
Депозити от централни банки	**0**	**0**	**0**	**0**
Финансови пасиви, държани за търгуване	**13 141**	**0**	**9 808**	**3 333**
Деривати, държани за търгуване	13 141	0	9 808	3 333
Къси позиции	0	0	0	0
Депозити на кредитни институции	0	0	0	0
Депозити, различни от тези на кредитни институции	0	0	0	0
Дългови сертификати (включително облигации, с намерение за обратно изкупуване в кратък срок)	0	0	0	0
Други финансови пасиви, държани за търгуване	0	0	0	0
Финансови пасиви, отчитани по справедлива стойност в печалбата или загубата	**135 927**	**102 000**	**29 141**	**4 786**
Депозити на кредитни институции	135 927	102 000	29 141	4 786
Депозити, различни от тези на кредитни институции	0	0	0	0
Дългови сертификати (включително облигации)	0	0	0	0
Подчинени пасиви	0	0	0	0
Други финансови пасиви, отчитани по справедлива стойност в печалбата или загубата	0	0	0	0
Финансови пасиви, отчитани по амортизирана стойност	**3 486 922**	**1 159 270**	**2 220 664**	**106 988**
Депозити на кредитни институции	1 542 395	190 298	1 344 531	7 566
Депозити, различни от тези на кредитни институции	1 944 527	968 972	876 133	99 422
Дългови сертификати (включително облигации)	0	0	0	0
Подчинени пасиви	0	0	0	0
Други финансови пасиви, отчитани по амортизирана стойност	0	0	0	0
Финансови пасиви, свързани с прехвърлени финансови активи	**0**	**0**	**0**	**0**
Деривати отчитане на хеджиране	**0**	**0**	**0**	**0**
Хеджиране на справедлива стойност	0	0	0	0
Хеджиране на паричен поток	0	0	0	0

(продължава)

1.10.5. БАЛАНС НА БАНКИТЕ ОТ ТРЕТА ГРУПА КЪМ 30 ЮНИ 2010 г.
(продължение) (хил. лв.)

	Балансова стойност	в това число		
		левове	евро	други валути
Хеджиране на нетна инвестиция в чуждестранна дейност	0	0	0	0
Хеджиране на справедлива стойност при лихвен риск	0	0	0	0
Хеджиране на паричен поток при лихвен риск	0	0	0	0
Промени в справедливата стойност на хеджирани позиции в портфейл, хеджиран за лихвен риск	**0**	**0**	**0**	**0**
Провизии	**165**	**165**	**0**	**0**
Преструктуриране	0	0	0	0
Неуредени правни въпроси и данъчни искове	23	23	0	0
Пенсии и други задължения за компенсации след пенсиониране	86	86	0	0
Кредитни ангажименти и гаранции	0	0	0	0
Обременяващи договори	0	0	0	0
Други провизии	56	56	0	0
Данъчни пасиви	**172**	**172**	**0**	**0**
Текущи данъчни пасиви	0	0	0	0
Отсрочени данъчни пасиви	172	172	0	0
Други пасиви	**36 085**	**17 909**	**15 052**	**3 124**
Дялов капитал, платим при поискване (например кооперативни акции)	**0**	**0**	**0**	**0**
Пасиви, включени в групи от пасиви за изваждане от употреба, класифицирани като държани за продажба	**0**	**0**	**0**	**0**
ОБЩО ПАСИВИ	**3 672 412**	**1 279 516**	**2 274 665**	**118 231**
КАПИТАЛ И МАЛЦИНСТВЕНО УЧАСТИЕ				
Емитиран капитал	**0**	**0**		
Внесен капитал	0	0		
Поискан, но невнесен капитал	0	0		
Премиен резерв	**0**	**0**		
Друг капитал	**237**	**237**		
Капиталов компонент на финансови инструменти	0	0		
Други капиталови инструменти	237	237		
Преоценъчни резерви и други оценъчни разлики от:	**-1 985**	**-1 985**		
Материални активи	437	437		
Нематериални активи	0	0		
Хеджиране на нетна инвестиция в чуждестранна дейност (ефективна част)	0	0		
Преизчисляване в чуждестранна валута	0	0		
Хеджиране на паричен поток (ефективна част)	0	0		
Финансови активи на разположение за продажба	-2 422	-2 422		
Нетекущи активи или групи от активи за изваждане от употреба, държани за продажба	0	0		
Други позиции	0	0		
Резерви (включително неразпределени печалби)	**-39 352**	**-39 352**		
Изкупени обратно собствени акции	**0**	**0**		
Доход от текущата година	**-23 802**	**-23 802**		
Междинни дивиденти	**0**	**0**		
Малцинствено участие	**0**	**0**		
Преоценъчни резерви и други оценъчни разлики	0	0		
Други позиции	0	0		
ОБЩО КАПИТАЛ	**-64 902**	**-64 902**		
ОБЩО ПАСИВИ И КАПИТАЛ	**3 607 510**	**1 214 614**	**2 274 665**	**118 231**

Източник: БНБ.

1.10.6. ОТЧЕТ ЗА ДОХОДИТЕ НА БАНКИТЕ ОТ ТРЕТА ГРУПА КЪМ 30 ЮНИ 2010 г.

(хил. лв.)

Продължаващи (непреустановени) дейности	Обща сума	в това число		
		левове	евро	други валути
Финансови и оперативни приходи и разходи	**67 825**	**27 887**	**39 027**	**911**
Приходи от лихви	**75 492**	**22 480**	**52 623**	**389**
Парични средства и парични салда при централни банки	0	0	0	0
Финансови активи, държани за търгуване (ако са отчитани отделно)	3 343	2 535	691	117
Финансови активи, отчитани по справедлива стойност в печалбата или загубата (ако са отчитани отделно)	916	808	87	21
Финансови активи на разположение за продажба	1 905	1 472	433	0
Кредити и вземания (включително финансов лизинг)	69 328	17 665	51 412	251
Инвестиции, държани до падеж	0	0	0	0
Деривати отчитане на хеджиране на лихвен риск	0	0	0	0
Други активи	0	0	0	0
Разходи за лихви	**35 375**	**18 911**	**16 044**	**420**
Депозити на централни банки	0	0	0	0
Финансови пасиви, държани за търгуване (ако са отчитани отделно)	186	6	143	37
Финансови пасиви, отчитани по справедлива стойност в печалбата или загубата (ако са отчитани отделно)	172	113	55	4
Финансови пасиви, отчитани по амортизирана стойност	35 016	18 792	15 845	379
Деривати отчитане на хеджиране на лихвен риск	0	0	0	0
Други пасиви	1	0	1	0
Разходи за акционерен капитал, платим при поискване	**0**	**0**		
Приходи от дивиденти	**0**	**0**	**0**	**0**
Финансови активи, държани за търгуване (ако са отчитани отделно)	0	0	0	0
Финансови активи, отчитани по справедлива стойност в печалбата или загубата (ако са отчитани отделно)	0	0	0	0
Финансови активи на разположение за продажба	0	0	0	0
Приходи от такси и комисиони	**13 800**	**10 006**	**2 786**	**1 008**
Разходи за такси и комисиони	**1 057**	**653**	**338**	**66**
Нетни реализирани печалби (загуби) от финансови активи и финансови пасиви, отчитани не по справедлива стойност в печалбата или загубата	**1 782**	**1 782**		
Финансови активи на разположение за продажба	1 782	1 782		
Кредити и вземания (включително финансов лизинг)	0	0		
Инвестиции, държани до падеж	0	0		
Финансови пасиви, отчитани по амортизирана стойност	0	0		
Други	0	0		
Нетни печалби (загуби) от финансови активи и пасиви, държани за търгуване	**16 760**	**16 760**		
Капиталови инструменти и свързани с тях деривати	0	0		
Лихвени инструменти и свързани с тях деривати	1 157	1 157		
Валутна търговия	15 603	15 603		
Инструменти за кредитен риск и свързани с тях деривати	0	0		
Стоки и свързани с тях деривати	0	0		
Други (включително хибридни деривати)	0	0		
Нетни печалби (загуби) от финансови активи и пасиви, отчитани по справедлива стойност в печалбата или загубата	**1**	**1**		
Нетни печалби (загуби) от отчитане на хеджиране	**0**	**0**		
Нетни валутни разлики	**-3 862**	**-3 862**		
Нетни печалби (загуби) от отписани активи, различни от държаните за продажба	**-3**	**-3**		
Други оперативни приходи	**778**	**778**		
Други оперативни разходи	**491**	**491**		
Административни разходи	**49 899**			
Разходи за персонал	18 843			
Общи административни разходи	31 056			
Амортизация	**5 299**			
Имоти, машини и съоръжения	4 745			
Инвестиционни имоти	0			
Нематериални активи (различни от репутация)	554			
Провизии	**19**			
Обезценка	**38 914**			
Обезценка на финансови активи, отчитани не по справедлива стойност в печалбата или загубата	*38 914*			
Финансови активи, отчитани по себестойност (некотирани капиталови финансови активи)	0			
Финансови активи на разположение за продажба	0			
Кредити и вземания (включително финансов лизинг)	38 914			
Инвестиции, държани до падеж	0			
Обезценка на нефинансови активи	*0*			
Имоти, машини и съоръжения	0			
Инвестиционни имоти	0			
Репутация	0			
Нематериални активи (различни от репутация)	0			
Инвестиции в асоциирани и съвместни предприятия, отчитани по метода на собствения капитал	0			
Други	0			

(продължава)

1.10.6. ОТЧЕТ ЗА ДОХОДИТЕ НА БАНКИТЕ ОТ ТРЕТА ГРУПА КЪМ 30 ЮНИ 2010 г.
(продължение)

(хил. лв.)

Продължаващи (непреустановени) дейности	Обща сума	в това число		
		левове	евро	други валути
Отрицателна репутация, призната незабавно в печалбата или загубата	**0**			
Дял от печалбата или загубата в асоциирани и съвместни предприятия, отчитан по метода на собствения капитал	**0**			
Печалба или загуба от нетекущи активи и групи от активи за изваждане от употреба, класифицирани като държани за продажба, без да са определени за преустановени дейности	**0**			
ОБЩО ПЕЧАЛБА ИЛИ ЗАГУБА ОТ ПРОДЪЛЖАВАЩИ (НЕПРЕУСТАНОВЕНИ) ДЕЙНОСТИ ПРЕДИ ДАНЪЧНИ ОТЧИСЛЕНИЯ	**-26 306**			
Данъчен разход (приход), свързан с печалбата или загубата от продължаващи (непреустановени) дейности	**-2 504**			
ОБЩО ПЕЧАЛБА ИЛИ ЗАГУБА ОТ ПРОДЪЛЖАВАЩИ (НЕПРЕУСТАНОВЕНИ) ДЕЙНОСТИ СЛЕД ДАНЪЧНИ ОТЧИСЛЕНИЯ	**-23 802**			
Печалба или загуба след данъчни отчисления от преустановени дейности	**0**			
ОБЩО ПЕЧАЛБА ИЛИ ЗАГУБА СЛЕД ДАНЪЧНИ ОТЧИСЛЕНИЯ И ПРЕУСТАНОВЕНИ ДЕЙНОСТИ	**-23 802**			
Печалба или загуба, свързана с малцинствено участие	**0**			
ПЕЧАЛБА ИЛИ ЗАГУБА, СВЪРЗАНА С АКЦИОНЕРИТЕ НА ПРЕДПРИЯТИЕТО–МАЙКА	**-23 802**			

Източник: БНБ.

1.11. ОТЧЕТИ ЗА КЛАСИФИЦИРАНИТЕ РИСКОВИ ЕКСПОЗИЦИИ И УСТАНОВЕНИТЕ СПЕЦИФИЧНИ ПРОВИЗИИ ЗА КРЕДИТЕН РИСК НА БАНКОВАТА СИСТЕМА И НА БАНКИТЕ ПО ГРУПИ (СЪГЛАСНО НАРЕДБА № 9 НА БНБ)

1.11.1. ОТЧЕТ ЗА КЛАСИФИЦИРАНИТЕ РИСКОВИ ЕКСПОЗИЦИИ И УСТАНОВЕНИТЕ СПЕЦИФИЧНИ ПРОВИЗИИ ЗА КРЕДИТЕН РИСК НА БАНКОВАТА СИСТЕМА КЪМ 30 ЮНИ 2010 г.

(хил. лв.)

Позиции	Експозиции под наблюдение					Необслужвани експозиции					Експозиции загуба					Общо специфични провизии за кредитен риск
	Стойност преди обезценка по МСС 39	Обезценка по МСС 39	Балансова стойност	Рискова стойност	Специфични провизии за кредитен риск	Стойност преди обезценка по МСС 39	Обезценка по МСС 39	Балансова стойност	Рискова стойност	Специфични провизии за кредитен риск	Стойност преди обезценка по МСС 39	Обезценка по МСС 39	Балансова стойност	Рискова стойност	Специфични провизии за кредитен риск	
а	1	2	3	4	5=3–4	6	7	8	9	10=8–9	11	12	13	14	15=13–14	16=5+10+15
А. Класифицирани рискови експозиции (провизирани)	**1 390 975**	**24 709**	**1 366 266**	**1 253 263**	**113 003**	**757 661**	**145 003**	**612 657**	**424 879**	**187 778**	**1 547 299**	**422 989**	**1 124 308**	**250 265**	**874 043**	**1 174 824**
Б. Класифицирани рискови експозиции (непровизирани)	**2 809 445**	**99 144**	**2 710 306**			**840 420**	**140 827**	**699 592**			**1 520 875**	**1 027 643**	**493 231**			
Общо (А + Б)	**4 200 420**	**123 853**	**4 076 572**	**1 253 263**	**113 003**	**1 598 081**	**285 830**	**1 312 249**	**424 879**	**187 778**	**3 068 174**	**1 450 632**	**1 617 539**	**250 265**	**874 043**	**1 174 824**

Позиции	Стойност преди обезценка по МСС 39	Обезценка по МСС 39	Риск от загуби по Наредба № 9 за редовни експозиции на портфейлна основа		Риск от загуби по Наредба № 9 за държавен риск на портфейлна основа		Балансова стойност	Рискова стойност	Специфични провизии за кредитен риск
			Процент	Сума	Процент	Сума			
а	1	2	3	4	5	6	7	8	9=7–8
В. Рискови експозиции на портфейлна основа (провизирани)	**96 180**	**577**	**0.65**	**621**	**0.00**	**0**	**95 603**	**95 559**	**44**

Г. Други рискови експозиции
Балансова стойност
а
47 387 540

МЕТОДОЛОГИЧЕСКИ БЕЛЕЖКИ: Промените във формата на отчета за класифицираните рискови експозиции и установените специфични провизии за кредитен риск отразяват измененията в Наредба № 9 на БНБ за оценка и класификация на рисковите експозиции на банките и за установяване на специфични провизии за кредитен риск, в сила от 31 март 2009 г. (ДВ, бр. 21 от 20 март 2009 г.).

Източник: БНБ.

1.11.2. ОТЧЕТ ЗА КЛАСИФИЦИРАНИТЕ РИСКОВИ ЕКСПОЗИЦИИ И УСТАНОВЕНИТЕ СПЕЦИФИЧНИ ПРОВИЗИИ ЗА КРЕДИТЕН РИСК НА БАНКИТЕ ОТ ПЪРВА ГРУПА КЪМ 30 ЮНИ 2010 г.

(хил. лв.)

Позиции	Експозиции под наблюдение					Необслужвани експозиции					Експозиции загуба					Общо специфични провизии за кредитен риск
	Стойност преди обезценка по МСС 39	Обезценка по МСС 39	Балансова стойност	Рискова стойност	Специфични провизии за кредитен риск	Стойност преди обезценка по МСС 39	Обезценка по МСС 39	Балансова стойност	Рискова стойност	Специфични провизии за кредитен риск	Стойност преди обезценка по МСС 39	Обезценка по МСС 39	Балансова стойност	Рискова стойност	Специфични провизии за кредитен риск	
а	1	2	3	4	5=3–4	6	7	8	9	10=8–9	11	12	13	14	15=13–14	16=5+10+15
А. Класифицирани рискови експозиции (провизирани)	**909 676**	**20 580**	**889 096**	**822 505**	**66 591**	**618 844**	**133 638**	**485 205**	**324 267**	**160 938**	**985 365**	**238 234**	**747 129**	**158 063**	**589 066**	**816 595**
Б. Класифицирани рискови експозиции (непровизирани)	**1 586 979**	**59 247**	**1 527 737**			**465 540**	**95 508**	**370 031**			**1 014 927**	**741 139**	**273 787**			
Общо (А + Б)	**2 496 655**	**79 827**	**2 416 833**	**822 505**	**66 591**	**1 084 384**	**229 146**	**855 236**	**324 267**	**160 938**	**2 000 292**	**979 373**	**1 020 916**	**158 063**	**589 066**	**816 595**

Позиции	Стойност преди обезценка по МСС 39	Обезценка по МСС 39	Риск от загуби по Наредба № 9 за редовни експозиции на портфейлна основа		Риск от загуби по Наредба № 9 за държавен риск на портфейлна основа		Балансова стойност	Рискова стойност	Специфични провизии за кредитен риск	**Г. Други рискови експозиции**
			Процент	Сума	Процент	Сума				Балансова стойност
а	1	2	3	4	5	6	7	8	9=7–8	а
В. Рискови експозиции на портфейлна основа (провизирани)	**0**	**0**	**0.00**	**0**	**0.00**	**0**	**0**	**0**	**0**	**28 380 952**

МЕТОДОЛОГИЧЕСКИ БЕЛЕЖКИ: Промените във формата на отчета за класифицираните рискови експозиции и установените специфични провизии за кредитен риск отразяват измененията в Наредба № 9 на БНБ за оценка и класификация на рисковите експозиции на банките и за установяване на специфични провизии за кредитен риск, в сила от 31 март 2009 г. (ДВ, бр. 21 от 20 март 2009 г.).

Източник: БНБ.

1.11.3. ОТЧЕТ ЗА КЛАСИФИЦИРАНИТЕ РИСКОВИ ЕКСПОЗИЦИИ И УСТАНОВЕНИТЕ СПЕЦИФИЧНИ ПРОВИЗИИ ЗА КРЕДИТЕН РИСК НА БАНКИТЕ ОТ ВТОРА ГРУПА КЪМ 30 ЮНИ 2010 г.

(хил. лв.)

Позиции	Експозиции под наблюдение					Необслужвани експозиции					Експозиции загуба					Общо специфични провизии за кредитен риск
	Стойност преди обезценка по МСС 39	Обезценка по МСС 39	Балансова стойност	Рискова стойност	Специфични провизии за кредитен риск	Стойност преди обезценка по МСС 39	Обезценка по МСС 39	Балансова стойност	Рискова стойност	Специфични провизии за кредитен риск	Стойност преди обезценка по МСС 39	Обезценка по МСС 39	Балансова стойност	Рискова стойност	Специфични провизии за кредитен риск	
а	1	2	3	4	5=3–4	6	7	8	9	10=8–9	11	12	13	14	15=13–14	16=5+10+15
А. Класифицирани рискови експозиции (провизирани)	**481 299**	**4 129**	**477 170**	**430 758**	**46 412**	**138 817**	**11 365**	**127 452**	**100 612**	**26 840**	**561 934**	**184 755**	**377 179**	**92 202**	**284 977**	**358 229**
Б. Класифицирани рискови експозиции (непровизирани)	**1 222 466**	**39 897**	**1 182 569**			**374 880**	**45 319**	**329 561**			**505 948**	**286 504**	**219 444**			
Общо (А + Б)	**1 703 765**	**44 026**	**1 659 739**	**430 758**	**46 412**	**513 697**	**56 684**	**457 013**	**100 612**	**26 840**	**1 067 882**	**471 259**	**596 623**	**92 202**	**284 977**	**358 229**

Позиции	Стойност преди обезценка по МСС 39	Обезценка по МСС 39	Риск от загуби по Наредба № 9 за редовни експозиции на портфейлна основа		Риск от загуби по Наредба № 9 за държавен риск на портфейлна основа		Балансова стойност	Рискова стойност	Специфични провизии за кредитен риск	**Г. Други рискови експозиции**
			Процент	Сума	Процент	Сума				Балансова стойност
а	1	2	3	4	5	6	7	8	9=7–8	а
В. Рискови експозиции на портфейлна основа (провизирани)	**96 180**	**577**	**0.65**	**621**	**0.00**	**0**	**95 603**	**95 559**	**44**	**19 006 588**

МЕТОДОЛОГИЧЕСКИ БЕЛЕЖКИ: Промените във формата на отчета за класифицираните рискови експозиции и установените специфични провизии за кредитен риск отразяват измененията в Наредба № 9 на БНБ за оценка и класификация на рисковите експозиции на банките и за установяване на специфични провизии за кредитен риск, в сила от 31 март 2009 г. (ДВ, бр. 21 от 20 март 2009 г.).

Източник: БНБ.

1.12. МЕЖДУБАНКОВ ПАРИЧЕН ПАЗАР*

Юли 2010 г.	Обеми (хил. лв.)				Лихвени проценти			Свръхрезерви** (хил. лв.)
	депозити	репо сделки	покупки на ДЦК	общ обем	по предоставени депозити	по репо сделки	среден за деня	
1	292 800	85 104	1 941	379 845	0.18	0.18	0.18	24 385
2	237 500	101 544	2 710	341 754	0.16	0.28	0.20	46 292
5	211 700	118 507	4 224	334 431	0.86	0.17	0.62	246 392
6	187 000	102 487	0	289 487	0.17	0.18	0.17	282 951
7	195 500	100 254	3 049	298 803	0.19	0.18	0.19	330 878
8	198 000	114 431	0	312 431	0.39	0.17	0.31	377 509
9	217 700	108 094	0	325 794	0.17	0.17	0.17	311 756
12	250 700	91 892	0	342 592	0.64	0.19	0.52	142 195
13	124 400	121 209	0	245 609	0.19	0.18	0.18	- 117 068
14	234 200	108 826	0	343 026	0.19	0.18	0.19	266 936
15	219 900	83 200	0	303 100	0.18	0.18	0.18	156 482
16	230 400	115 905	8 026	354 331	0.17	0.18	0.17	36 123
19	240 100	91 245	6 499	337 844	0.25	0.18	0.23	66 836
20	217 400	112 270	0	329 670	0.20	0.18	0.20	41 382
21	237 600	112 285	0	349 885	0.45	0.17	0.36	109 669
22	225 000	147 643	0	372 643	0.20	0.19	0.20	81 162
23	265 600	103 400	1 536	370 536	0.20	0.19	0.20	205 659
26	301 500	127 161	2 947	431 608	0.50	0.18	0.41	150 847
27	234 900	112 348	0	347 248	0.23	0.19	0.22	335 577
28	254 900	123 081	0	377 981	0.27	0.20	0.25	264 010
29	293 200	109 968	34 449	437 617	0.28	0.18	0.25	210 746
30	307 100	104 330	6 176	417 606	0.19	0.32	0.22	1 394 932
Средно за месеца	**235 323**	**108 872**	**3 253**	**347 447**	**0.29**	**0.19**	**0.26**	**239 804**

* Включва сделките на банките и на тези небанкови финансови институции, които са първични дилъри на ДЦК и които имат разплащателни сметки в БНБ.

** Периодът на статистическо отчитане (календарен месец) на свръхрезервите не съвпада с периода на поддържане на задължителните минимални резерви по Наредба № 21 на БНБ. За изчисляването на среднодневния месечен размер на свръхрезервите се използват данни и от почивните дни.

Забележка: Средният лихвен процент за деня е среднопретеглен за извършените през деня операции.

Източник: БНБ.

1.13. ВАЛУТЕН ПАЗАР

(евро)

Юли 2010 г.	БНБ с банки		БНБ с крайни клиенти		Междубанкови сделки	Банки с крайни клиенти	
	купени	продадени	купени	продадени		купени	продадени
1	215 000 000	263 000 000	157 292	68 985	8 261 580	99 794 336	75 882 672
2	332 000 000	282 900 000	54 130	28 850	5 865 667	73 606 511	71 485 251
5	316 500 000	257 900 000	9 006 685	20 922	4 960 313	84 432 078	75 116 308
6	310 900 000	264 500 000	243 125	356 043	6 191 046	83 584 719	55 934 959
7	245 500 000	278 000 000	29 029	468 183	7 388 047	74 613 711	62 661 179
8	319 900 000	336 000 000	58 613	46 178	7 098 736	71 692 618	61 758 978
9	233 800 000	238 000 000	284 527	66 771	4 095 393	72 425 254	63 093 152
12	321 500 000	296 000 000	36 194	140 759	21 907 805	100 858 128	46 973 717
13	476 300 000	441 000 000	32 536	2 649 100	19 160 506	88 664 064	68 675 952
14	346 000 000	319 700 000	13 716	177 535	11 756 482	124 036 892	76 245 394
15	317 900 000	266 500 000	519 916	3 061 690	7 278 502	74 359 655	92 047 734
16	307 300 000	337 500 000	77 321	1 048 428	9 396 418	80 382 111	70 144 565
19	291 500 000	264 000 000	20 899	16 801 617	5 495 763	76 405 282	76 227 432
20	310 900 000	292 500 000	107 119	2 096 120	683 056	85 576 031	75 259 890
21	302 000 000	294 700 000	24 661	238 763	28 267 856	82 117 947	65 565 543
22	269 500 000	296 200 000	26 738	451 378	3 732 766	75 239 347	67 317 391
23	326 600 000	300 500 000	21 125	232 856	8 974 567	82 657 796	80 255 631
26	329 900 000	347 000 000	49 296	1 406 223	3 345 681	98 182 492	71 918 454
27	291 200 000	245 000 000	15 841 845	542 644	4 908 792	77 255 203	71 510 783
28	308 000 000	313 600 000	193 254 506	1 068 829	5 281 468	131 954 052	64 188 659
29	230 400 000	322 600 000	33 594	187 834	11 305 802	99 200 669	89 202 852
30	416 000 000	283 400 000	3 117 036	326 175	2 738 854	89 486 528	129 252 595
Общо за месеца	**6 818 600 000**	**6 540 500 000**	**223 009 903**	**31 485 883**	**188 095 100**	**1 926 525 424**	**1 610 719 091**
Среднодневно	**309 936 364**	**297 295 455**	**10 136 814**	**1 431 177**	**8 549 777**	**87 569 337**	**73 214 504**

Източник: БНБ.

1.14. КУПЕНА И ПРОДАДЕНА НАЛИЧНА ВАЛУТА (ПОДРАЗДЕЛЕНИЯ НА ЕВРОТО) ОТ РЕГИОНАЛНИТЕ КАСОВИ ПОДРАЗДЕЛЕНИЯ НА БНБ*

(хил. евро)

		Купена валута**	Продадена валута***
2009	I	94.2	5499.0
	II	95.0	1712.4
	III	942.0	1944.8
	IV	81.4	3222.9
	V	86.4	3944.0
	VI	58.6	3739.9
	VII	181.2	1832.1
	VIII	62.0	1144.4
	IX	61.0	1916.3
	X	58.0	1320.1
	XI	54.5	1475.6
	XII	70.2	2272.5
2010	I	42.3	1929.8
	II	31.1	850.6
	III	58.0	1616.1
	IV	21.1	995.2
	V	23.6	251.6
	VI	32.4	323.4
	VII	18.2	324.0
	VIII	6.9	478.8
	в т.ч. по дни		
	2	1.3	4.2
	3	0.3	44.1
	4	-	7.5
	5	0.2	8.3
	6	0.1	46.6
	9	0.1	2.9
	10	0.0	5.6
	11	0.6	5.5
	12	0.3	32.4
	13	1.3	24.5
	16	0.1	5.1
	17	0.7	8.4
	18	-	5.7
	19	0.2	7.2
	20	0.3	34.4
	23	0.8	21.3
	24	0.1	62.8
	25	0.2	10.1
	26	0.1	61.1
	27	0.1	56.7
	30	0.0	6.6
	31	0.0	17.9

* Операции само с физически лица.
** Включва всички валути, подразделения на еврото.
*** Включва само евро.

Източник: БНБ.

1.15. ОСНОВЕН ЛИХВЕН ПРОЦЕНТ

В сила от	ОЛП	
	прост годишен	ефективен годишен
1.I.2009	5.17	5.29
1.II.2009	3.92	3.99
1.III.2009	3.49	3.55
1.IV.2009	3.53	3.59
1.V.2009	2.27	2.29
1.VI.2009	2.35	2.38
1.VII.2009	2.24	2.26
1.VIII.2009	1.71	1.72
1.IX.2009	1.57	1.58
1.X.2009	1.46	1.47
1.XI.2009	0.61	0.61
1.XII.2009	0.55	0.55
1.I.2010	0.39	0.39
1.II.2010	0.24	0.24
1.III.2010	0.18	0.18
1.IV.2010	0.17	0.17
1.V.2010	0.18	0.18
1.VI.2010	0.20	0.20
1.VII.2010	0.18	0.18
1.VIII.2010	0.17	0.17
1.IX.2010	0.17	0.17

Източник: БНБ.

1.16. ЛИХВЕНИ ПРОЦЕНТИ[1] ПО НОВ БИЗНЕС ПО КРЕДИТИ, РАЗЛИЧНИ ОТ ОВЪРДРАФТ, ПО ПЕРИОД НА ПЪРВОНАЧАЛНО ФИКСИРАНЕ НА ЛИХВЕНИЯ ПРОЦЕНТ

		Нефинансови предприятия				Домакинства[2]							
		Кредити до 1 млн. евро		Кредити над 1 млн. евро		Кредити за потребление			Жилищни кредити			Други кредити	
		Общо	от които: със срок на първоначално фиксиране до 1 година	Общо	от които: със срок на първоначално фиксиране до 1 година	Общо	от които: със срок на първоначално фиксиране до 1 година	Годишен процент на разходите	Общо	от които: със срок на първоначално фиксиране до 1 година	Годишен процент на разходите	Общо	от които: със срок на първоначално фиксиране до 1 година
2009	VII	10.55	10.89	10.31	10.31	14.15	14.16	15.20	10.52	10.52	11.43	11.90	11.98
	VIII	11.00	11.07	8.95	8.95	13.96	13.96	15.25	10.13	10.14	10.96	12.33	12.39
	IX	10.80	10.85	8.32	8.32	13.96	13.97	15.26	10.48	10.48	11.28	12.67	12.67
	X	10.63	10.68	7.50	7.49	13.67	13.68	14.94	10.19	10.19	11.03	12.69	12.70
	XI	10.90	10.93	8.37	8.38	13.60	13.60	14.89	9.36	9.36	10.10	13.76	13.77
	XII	10.92	10.94	8.16	7.99	13.54	13.55	14.72	9.72	9.72	10.68	11.93	11.94
2010	I	11.36	11.46	7.29	7.29	13.34	13.36	14.48	9.65	9.65	10.38	12.73	12.76
	II	10.78	10.86	7.26	7.14	13.10	13.10	14.37	9.31	9.31	10.06	13.30	13.42
	III	10.97	11.05	8.58	8.58	13.00	13.00	14.26	9.33	9.33	10.03	12.94	12.97
	IV	10.96	11.15	8.36	8.25	13.12	13.12	14.38	9.16	9.16	9.88	13.71	13.79
	V	10.91	10.94	7.06	7.06	12.75	12.75	14.38	8.55	8.53	9.33	12.00	12.08
	VI	10.56	10.63	7.70	7.70	12.67	12.67	14.23	9.08	9.08	9.95	11.97	11.97
	VII	10.00	10.00	8.35	8.35	12.60	12.61	14.24	9.41	9.41	10.20	11.44	11.46

[1] Лихвените проценти са по левови инструменти.
[2] Сектор *домакинства* включва и сектор *НТООД*. Данните за *кредитите за потребление* и за *жилищните кредити* се отнасят само за сектор *домакинства*.
Предварителни данни.

Източник: БНБ.

1.17. ОБЕМИ[1] ПО НОВ БИЗНЕС ПО КРЕДИТИ, РАЗЛИЧНИ ОТ ОВЪРДРАФТ, ПО ПЕРИОД НА ПЪРВОНАЧАЛНО ФИКСИРАНЕ НА ЛИХВЕНИЯ ПРОЦЕНТ

(млн. лв.)

		Нефинансови предприятия				Домакинства[2]					
		Кредити до 1 млн. евро		Кредити над 1 млн. евро		Кредити за потребление		Жилищни кредити		Други кредити	
		Общо	от които: със срок на първоначално фиксиране до 1 година	Общо	от които: със срок на първоначално фиксиране до 1 година	Общо	от които: със срок на първоначално фиксиране до 1 година	Общо	от които: със срок на първоначално фиксиране до 1 година	Общо	от които: със срок на първоначално фиксиране до 1 година
2009	VII	112.5	98.8	89.6	89.4	138.3	137.7	35.8	35.8	25.8	25.3
	VIII	98.0	94.8	55.9	55.9	107.6	107.1	30.0	30.0	26.8	26.5
	IX	98.2	95.8	72.1	72.1	104.3	103.9	31.1	31.0	21.8	21.8
	X	80.4	78.9	121.3	120.7	106.1	105.7	34.1	34.1	16.4	16.3
	XI	78.0	76.3	60.0	53.1	82.6	82.3	36.1	36.1	13.6	13.6
	XII	85.1	82.2	51.0	40.3	93.2	92.8	40.6	40.5	20.6	20.4
2010	I	36.0	34.7	31.7	31.7	83.2	82.8	21.9	21.9	7.0	6.9
	II	55.3	52.0	51.5	48.8	93.0	92.8	27.1	27.1	8.8	8.6
	III	60.7	57.8	88.0	88.0	133.6	133.1	34.4	34.4	15.9	15.8
	IV	52.9	45.5	33.3	30.7	109.6	109.3	28.8	28.8	9.2	9.0
	V	52.9	52.3	41.1	41.1	83.4	83.3	25.3	25.2	12.0	11.5
	VI	83.6	80.4	72.3	72.3	120.5	120.2	24.6	24.6	13.5	13.5
	VII	75.6	74.7	73.7	73.7	118.6	118.2	25.6	25.6	18.9	18.8

[1] Обемите са по левови инструменти.
[2] Сектор *домакинства* включва и сектор *НТООД*. Данните за *кредитите за потребление* и за *жилищните кредити* се отнасят само за сектор *домакинства*.
Предварителни данни.

Източник: БНБ.

1.18. ЛИХВЕНИ ПРОЦЕНТИ[1] ПО САЛДА ПО КРЕДИТИ

		Кредити, различни от овърдрафт										Овърдрафт[3]	
		Нефинансови предприятия			Домакинства[2]							Нефинансови предприятия	Домакинства[2]
					Кредити за потребление			Жилищни кредити		Други кредити			
		до 1 година	от 1 до 5 години	над 5 години	до 1 година	от 1 до 5 години	над 5 години	Общо	от които: над 5 години	Общо	от които: от 1 до 5 години		
2009	VII	10.41	10.83	10.95	14.63	13.26	12.07	9.63	9.61	12.74	13.68	9.66	15.38
	VIII	10.47	10.76	10.87	15.30	13.25	12.07	9.60	9.58	12.58	13.64	9.67	15.38
	IX	10.49	10.64	10.75	15.68	13.22	12.03	9.59	9.57	12.45	13.55	9.59	15.41
	X	9.65	10.62	10.66	15.72	13.30	12.03	9.51	9.49	12.40	13.51	9.50	15.44
	XI	9.71	10.57	10.53	15.83	13.47	12.15	9.42	9.40	12.42	13.54	9.37	15.47
	XII	9.52	10.49	10.43	15.84	13.46	12.13	9.38	9.36	12.28	13.39	9.31	15.48
2010	I	9.28	10.56	10.38	15.67	13.44	12.12	9.29	9.28	12.27	13.43	9.19	15.51
	II	9.15	10.51	10.33	16.15	13.43	12.11	9.27	9.25	12.28	13.46	9.16	15.45
	III	9.17	10.44	10.29	16.07	13.42	12.10	9.24	9.22	12.22	13.37	9.15	15.54
	IV	9.21	10.46	10.26	15.86	13.44	12.12	9.41	9.39	12.21	13.38	9.19	15.53
	V	9.37	10.45	10.23	15.85	13.42	12.12	9.38	9.37	12.22	13.35	9.12	15.57
	VI	9.10	10.43	10.19	15.55	13.38	12.13	9.37	9.36	12.21	13.28	9.18	15.56
	VII	9.12	10.32	10.11	15.28	13.36	12.12	9.36	9.35	12.15	13.24	9.16	15.59

[1] Лихвените проценти са по левови инструменти.
[2] Сектор *домакинства* включва и сектор *НТООД*. Данните за *кредитите за потребление* и за *жилищните кредити* се отнасят само за сектор *домакинства*.
[3] Лихвените проценти и обеми за овърдрафт по нов бизнес и по салда съвпадат.
Предварителни данни.

Източник: БНБ.

1.19. ОБЕМИ[1] ПО САЛДА ПО КРЕДИТИ

(млн. лв.)

		Кредити, различни от овърдрафт										Овърдрафт[3]	
		Нефинансови предприятия			Домакинства[2]							Нефинансови предприятия	Домакинства[2]
					Кредити за потребление			Жилищни кредити		Други кредити			
		до 1 година	от 1 до 5 години	над 5 години	до 1 година	от 1 до 5 години	над 5 години	Общо	от които: над 5 години	Общо	от които: от 1 до 5 години		
2009	VII	437.8	1536.9	2033.9	13.3	1128.9	4564.3	3850.9	3807.7	581.5	274.3	3500.4	1676.9
	VIII	439.7	1523.3	2014.2	12.2	1098.9	4526.0	3799.1	3756.9	578.6	261.6	3458.9	1670.3
	IX	437.2	1503.9	1996.4	12.2	1100.9	4701.3	3796.8	3754.9	576.3	251.5	3441.8	1676.2
	X	517.2	1459.9	1971.1	12.0	1106.6	4705.2	3743.8	3703.4	560.6	239.9	3384.7	1657.8
	XI	524.1	1441.5	1947.1	11.8	1116.4	4782.5	3683.7	3644.5	545.5	226.7	3374.5	1628.6
	XII	487.3	1407.5	1902.3	11.3	1076.9	4718.1	3647.8	3610.7	507.6	208.8	3346.9	1609.1
2010	I	450.6	1377.7	1845.5	10.5	1040.5	4652.7	3603.4	3567.1	484.4	198.6	3300.0	1590.0
	II	419.7	1342.4	1832.1	9.8	1013.0	4607.0	3594.6	3560.3	463.4	190.1	3222.7	1602.5
	III	394.0	1300.5	1807.2	9.5	990.9	4566.0	3561.2	3529.5	450.6	183.9	3234.6	1566.9
	IV	385.3	1286.4	1785.2	9.3	970.2	4524.7	3527.8	3498.9	438.4	177.0	3174.9	1551.5
	V	362.6	1256.8	1767.3	9.0	946.7	4466.1	3487.2	3460.2	427.9	172.9	3174.2	1552.1
	VI	370.6	1246.3	1767.0	9.4	947.7	4419.2	3453.5	3427.3	421.8	169.6	3184.9	1535.8
	VII	389.8	1245.5	1740.9	9.8	931.6	4384.6	3417.1	3392.3	417.2	166.8	3145.6	1506.1

[1] Обемите са по левови инструменти.
[2] Сектор *домакинства* включва и сектор *НТООД*. Данните за *кредитите за потребление* и за *жилищните кредити* се отнасят само за сектор *домакинства*.
[3] Лихвените проценти и обеми за овърдрафт по нов бизнес и по салда съвпадат.
Предварителни данни.

Източник: БНБ.

1.20. ЛИХВЕНИ ПРОЦЕНТИ[1] ПО НОВ БИЗНЕС ПО ДЕПОЗИТИ С ДОГОВОРЕН МАТУРИТЕТ

		Нефинансови предприятия		Домакинства[2]	
		Общо	от които: до 1 година	Общо	от които: до 1 година
2009	VII	6.36	6.37	7.99	7.98
	VIII	6.58	6.56	8.20	8.19
	IX	5.74	5.77	7.95	7.95
	X	5.97	5.95	7.88	7.88
	XI	6.11	6.12	7.74	7.74
	XII	6.57	6.60	7.50	7.50
2010	I	6.27	6.28	7.20	7.19
	II	4.92	4.92	6.93	6.90
	III	5.23	5.09	6.60	6.56
	IV	4.89	4.74	6.36	6.27
	V	4.48	4.42	6.22	6.11
	VI	3.88	3.86	6.09	5.98
	VII	4.04	4.02	6.04	5.91

[1] Лихвените проценти са по левови инструменти.
[2] Сектор *домакинства* включва и сектор *НТООД*.
Предварителни данни.

Източник: БНБ.

1.21. ОБЕМИ[1] ПО НОВ БИЗНЕС ПО ДЕПОЗИТИ С ДОГОВОРЕН МАТУРИТЕТ

(млн. лв.)

		Нефинансови предприятия		Домакинства[2]	
		Общо	от които: до 1 година	Общо	от които: до 1 година
2009	VII	1155.0	1143.5	895.2	889.7
	VIII	891.6	874.3	959.1	952.8
	IX	856.7	852.9	879.0	875.6
	X	1175.4	1162.6	849.8	843.0
	XI	1000.1	985.6	851.2	844.2
	XII	1180.3	1169.2	1022.1	1011.4
2010	I	1097.8	1079.7	892.0	874.0
	II	930.1	910.6	779.4	766.2
	III	1145.6	1093.9	934.7	909.9
	IV	994.3	952.2	887.4	850.5
	V	835.2	811.9	810.5	772.9
	VI	998.2	982.4	869.6	821.8
	VII	825.8	802.0	900.1	846.4

[1] Обемите са по левови инструменти.
[2] Сектор *домакинства* включва и сектор *НТООД*.
Предварителни данни.

Източник: БНБ.

1.22. ЛИХВЕНИ ПРОЦЕНТИ[1] ПО САЛДА ПО ДЕПОЗИТИ

		Нефинансови предприятия			Домакинства[2]		
		Овърнайт депозити[3]	Депозити с договорен матуритет		Овърнайт депозити[3]	Депозити с договорен матуритет	
			до 2 години	над 2 години		до 2 години	над 2 години
2009	VII	0.56	6.05	4.64	0.96	7.17	7.15
	VIII	0.54	6.23	4.88	0.97	7.24	7.15
	IX	0.54	6.03	5.00	0.96	7.28	7.13
	X	0.58	6.08	5.20	0.94	7.31	7.15
	XI	0.59	6.12	3.42	0.94	7.31	7.18
	XII	0.54	5.72	3.46	0.93	7.25	7.27
2010	I	0.52	5.75	3.43	0.94	7.21	7.23
	II	0.59	5.74	3.37	0.94	7.20	7.23
	III	0.47	5.59	3.39	0.94	7.08	7.23
	IV	0.42	5.34	3.48	0.78	6.92	7.20
	V	0.40	5.21	3.53	0.77	6.73	7.19
	VI	0.43	4.97	3.66	0.70	6.52	7.17
	VII	0.43	4.82	3.45	0.66	6.27	7.20

[1] Лихвените проценти са по левови инструменти.
[2] Сектор *домакинства* включва и сектор *НТООД*.
[3] Лихвените проценти и обеми за овърнайт депозити по нов бизнес и по салда съвпадат.
Предварителни данни.

Източник: БНБ.

1.23. ОБЕМИ[1] ПО САЛДА ПО ДЕПОЗИТИ

(млн. лв.)

		Нефинансови предприятия			Домакинства[2]		
		Овърнайт депозити[3]	Депозити с договорен матуритет		Овърнайт депозити[3]	Депозити с договорен матуритет	
			до 2 години	над 2 години		до 2 години	над 2 години
2009	VII	3943.1	2465.6	98.2	2357.1	5426.6	220.3
	VIII	4085.4	2310.9	98.7	2328.1	5536.2	214.8
	IX	4033.8	2364.8	96.3	2288.5	5620.5	210.5
	X	3848.1	2447.8	102.2	2294.5	5724.8	207.1
	XI	3720.8	2414.8	70.5	2289.4	5851.8	201.7
	XII	3833.1	2381.3	72.7	2485.2	6059.4	199.8
2010	I	3743.3	2312.0	70.7	2460.4	6261.9	196.4
	II	3654.3	2533.3	70.5	2544.4	6397.4	192.5
	III	3692.8	2607.7	73.2	2489.0	6478.1	190.3
	IV	3652.1	2642.7	73.7	2458.5	6530.4	187.5
	V	3691.8	2570.1	77.0	2445.0	6593.8	186.5
	VI	3679.8	2586.4	77.4	2484.2	6713.1	190.5
	VII	3866.2	2624.5	81.2	2522.1	6875.0	196.3

[1] Обемите са по левови инструменти.
[2] Сектор *домакинства* включва и сектор *НТООД*.
[3] Лихвените проценти и обеми за овърнайт депозити по нов бизнес и по салда съвпадат.
Предварителни данни.

Източник: БНБ.

1.24. ДОХОДНОСТ НА ДЦК

		Доходност на лихвоносни ДЦК, деноминирани в левове, постигната на вторичния пазар [1]				Дългосрочен лихвен процент [4]
		3 години	5 години	7 години [2]	10 години [3]	
2009	VII	-	5.07	-	4.28	7.56
	VIII	-	5.33	5.71	7.50	7.77
	IX	-	4.88	5.72	7.06	7.45
	X	3.19	4.79	3.21	6.70	7.08
	XI	-	4.32	-	6.44	6.53
	XII	-	4.01	-	6.29	6.61
2010	I	-	4.05	-	5.63	6.65
	II	-	3.93	5.32	5.66	6.05
	III	-	4.23	5.18	5.49	5.82
	IV	-	3.57	5.69	5.62	5.94
	V	-	4.22	5.97	5.76	6.13
	VI	-	3.44	5.90	6.01	6.21
	VII	-	4.15	5.69	5.95	6.05

[1] Постигнатата доходност е среднопретеглена ефективна доходност от индивидуалните сделки на вторичния пазар през отчетния период. Използвана е *ISMA* формула и бройна конвенция *ACT/365*.
[2] В седемгодишните ДЦК се включват и емисиите от седем години и три месеца.
[3] В десетгодишните ДЦК се включват и емисиите с матуритет десет години и шест месеца.
[4] ДЛП – дългосрочен лихвен процент за оценка степента на конвергенция. Определя се на база доходността до падеж на вторичния пазар по дългосрочна ценна книга (бенчмарк), емитирана от Министерството на финансите (сектор *централно държавно управление*) и деноминирана в национална валута. Използвана е *ISMA* формула и бройна конвенция *ACT/365*.

Източник: БНБ.

1.25. ИНДЕКСИ НА МЕЖДУБАНКОВИЯ ПАЗАР [1]

		ОЛП [2]	ЛЕОНИА	*EONIA* [3]	СОФИБОР				*EURIBOR* [3]			
					1 месец	3 месеца	6 месеца	12 месеца	1 месец	3 месеца	6 месеца	12 месеца
2009	VII	2.24	1.71	0.36	4.40	5.69	7.23	9.71	0.61	0.98	1.21	1.41
	VIII	1.71	1.57	0.35	4.08	5.30	6.64	9.39	0.51	0.86	1.12	1.33
	IX	1.57	1.46	0.36	3.87	5.11	6.44	9.27	0.46	0.77	1.04	1.26
	X	1.46	0.61	0.36	3.30	4.84	6.16	9.27	0.43	0.74	1.02	1.24
	XI	0.61	0.55	0.36	3.24	4.80	6.06	9.20	0.44	0.72	0.99	1.23
	XII	0.55	0.39	0.35	3.20	4.71	6.05	9.42	0.48	0.71	1.00	1.24
2010	I	0.39	0.24	0.34	2.90	4.44	5.86	9.40	0.44	0.68	0.98	1.23
	II	0.24	0.18	0.34	2.65	4.27	5.85	9.28	0.42	0.66	0.96	1.23
	III	0.18	0.17	0.35	2.55	4.21	5.79	9.13	0.41	0.65	0.95	1.22
	IV	0.17	0.18	0.35	2.56	4.21	5.79	9.00	0.40	0.64	0.96	1.23
	V	0.18	0.20	0.34	2.52	4.19	5.73	8.78	0.42	0.69	0.98	1.25
	VI	0.20	0.18	0.35	2.45	4.18	5.53	8.38	0.45	0.73	1.01	1.28
	VII	0.18	0.17	0.48	2.38	4.09	5.39	8.12	0.58	0.85	1.10	1.37

[1] Месечните стойности на индексите са изчислени като средноаритметични от дневните стойности.
[2] От 1 февруари 2005 г. съгласно Решение на Управителния съвет на БНБ размерът на ОЛП е равен на средната аритметична величина от стойностите на индекса ЛЕОНИА (*LEONIA: LEv OverNight Index Average*, справочен индекс на сключените и изпълнени сделки с овърнайт депозити в български левове) за работните дни на предходния календарен месец (базисен период).
[3] По данни на ЕЦБ.

Източник: БНБ.

1.26. ЛИХВЕН ДИФЕРЕНЦИАЛ МЕЖДУ ОСНОВНИЯ ЛИХВЕН ПРОЦЕНТ И МЕСЕЧНИЯ ЛИБОР ЗА ЕВРОТО

(%)

Дата	ОЛП ефективна годишна стойност (**I**)[1]	Лихвен процент (евро) (**If**)	Лихвен диференциал (**ID**)[2]
2.I.2009	5.29	2.56	2.67
2.II.2009	3.99	1.73	2.22
2.III.2009	3.55	1.51	2.01
1.IV.2009	3.59	1.11	2.45
1.V.2009	2.29	0.94	1.34
1.VI.2009	2.38	0.93	1.44
1.VII.2009	2.26	0.72	1.53
3.VIII.2009	1.72	0.49	1.23
1.IX.2009	1.58	0.43	1.15
1.X.2009	1.47	0.39	1.07
2.XI.2009	0.61	0.39	0.22
1.XII.2009	0.55	0.45	0.10
4.I.2010	0.39	0.42	-0.02
1.II.2010	0.24	0.39	-0.15
1.III.2010	0.18	0.38	-0.20
1.IV.2010	0.17	0.37	-0.19
3.V.2010	0.18	0.38	-0.20
1.VI.2010	0.20	0.39	-0.19
1.VII.2010	0.18	0.46	-0.28
2.VIII.2010	0.17	0.59	-0.41
1.IX.2010	0.17	0.57	-0.40

[1] Изчислена на годишна база.
[2] Изчислен по формулата: $\mathbf{ID} = \left[\frac{1+\mathbf{I}/100}{1+\mathbf{If}/100} - 1\right] \times 100$

Източници: БНБ, Ройтерс.

1.27. КОТИРОВКИ НА БЪЛГАРСКИТЕ ГЛОБАЛНИ ОБЛИГАЦИИ

Дата	**Глобални облигации в евро** (евро на 100 евро номинал)		**Глобални облигации в щатски долари** (щ.д. на 100 щ.д. номинал)	
	купува	продава	купува	продава
1.VI.2010	108.65	110.17	111.88	113.45
2.VI.2010	108.62	110.13	111.94	113.50
3.VI.2010	108.91	110.32	112.24	113.70
4.VI.2010	108.20	109.67	111.18	113.12
7.VI.2010	108.38	110.29	111.01	112.94
8.VI.2010	108.14	109.82	110.79	111.87
9.VI.2010	107.51	109.18	110.50	111.42
10.VI.2010	107.97	109.64	110.47	111.94
11.VI.2010	108.01	109.66	110.57	112.04
14.VI.2010	108.06	109.66	110.64	112.08
15.VI.2010	107.90	109.52	110.71	112.15
16.VI.2010	107.94	109.56	110.78	112.22
17.VI.2010	108.12	109.73	111.07	112.51
18.VI.2010	108.44	109.81	111.18	112.49
21.VI.2010	108.69	110.03	111.41	112.72
22.VI.2010	109.22	110.39	112.03	113.34
23.VI.2010	109.07	110.24	112.21	113.43
24.VI.2010	109.10	110.27	112.45	113.64
25.VI.2010	108.96	110.15	112.51	113.94
28.VI.2010	109.05	110.23	112.35	113.79
29.VI.2010	109.15	110.33	112.23	113.79
30.VI.2010	108.91	110.09	112.44	114.01
1.VII.2010	108.94	110.12	112.35	113.91
2.VII.2010	108.91	110.08	111.97	113.91
5.VII.2010	108.96	110.21	112.13	114.07
6.VII.2010	109.15	110.51	112.97	114.44
7.VII.2010	109.12	110.37	113.33	114.77
8.VII.2010	109.10	110.24	113.64	114.96
9.VII.2010	109.03	110.20	113.92	115.13
12.VII.2010	109.14	110.27	113.83	115.01
13.VII.2010	109.14	110.27	114.38	115.32
14.VII.2010	109.18	110.34	114.41	115.34
15.VII.2010	109.21	110.42	114.46	115.54
16.VII.2010	109.17	110.41	114.45	115.58
19.VII.2010	109.14	110.35	114.38	115.44
20.VII.2010	109.16	110.37	114.42	115.48
21.VII.2010	109.15	110.39	114.68	115.65
22.VII.2010	109.08	110.42	114.68	115.71
23.VII.2010	109.31	110.58	114.67	115.76
26.VII.2010	109.04	110.40	114.90	115.99
27.VII.2010	109.00	110.34	114.93	115.84
28.VII.2010	109.11	110.44	114.91	115.94
29.VII.2010	109.39	110.57	115.41	116.29
30.VII.2010	109.22	110.33	116.00	116.88

Източник: Ройтерс.

2 Външен сектор

2.1. ПЛАТЕЖЕН БАЛАНС *

(млн. евро)

	Месечни данни													Акумулирани данни от началото на годината		Акумулирани данни за последните дванадесет месеца	
	VI	VII	VIII	IX	X	XI	XII	I	II	III	IV	V	VI	към 30.VI. 2009	към 30.VI. 2010	към 30.VI. 2009	към 30.VI. 2010
	2009							2010									
А. Текуща сметка [1]	**-281.5**	**112.1**	**124.0**	**-38.9**	**-177.2**	**-197.8**	**-371.1**	**-280.9**	**11.6**	**-252.6**	**-183.3**	**-35.6**	**117.0**	**-2647.2**	**-623.6**	**-6568.3**	**-1172.6**
Стоки: кредит (*FOB*)	999.9	1028.0	982.0	1050.4	1213.5	1115.0	978.7	920.0	1001.8	1120.8	1141.5	1215.3	1408.4	5418.9	6807.8	12875.2	13175.4
Стоки: дебит (*FOB*)	-1343.8	-1349.1	-1243.9	-1315.3	-1479.8	-1347.2	-1341.6	-1096.5	-1113.4	-1432.3	-1479.5	-1524.6	-1560.1	-7812.3	-8206.4	-19618.8	-16283.2
Търговски баланс [2]	-343.9	-321.1	-261.9	-265.0	-266.3	-232.2	-362.8	-176.5	-111.5	-311.5	-338.0	-309.3	-151.6	-2393.4	-1398.5	-6743.5	-3107.8
Услуги: кредит	545.2	821.6	753.7	532.5	310.9	240.1	244.9	223.4	244.9	249.0	287.2	340.3	542.5	1975.5	1887.3	5205.3	4791.1
Транспорт [3]	108.7	144.5	131.9	109.9	77.0	68.5	64.4	53.7	68.3	66.1	68.8	81.1	123.6	428.4	461.6	1099.5	1057.7
Пътувания [4]	322.1	553.9	557.9	325.5	143.9	95.0	95.5	103.9	85.9	89.9	128.6	178.3	314.5	909.5	901.1	2767.1	2672.8
Други услуги	114.5	123.2	63.9	97.2	90.0	76.6	85.0	65.8	90.7	93.0	89.8	81.0	104.3	637.6	524.6	1338.7	1060.6
Услуги: дебит	-313.3	-314.6	-325.0	-286.9	-254.7	-198.0	-231.0	-227.1	-205.2	-223.8	-220.2	-228.6	-238.6	-1716.1	-1343.4	-3738.8	-2953.6
Транспорт [3]	-53.3	-56.9	-58.6	-52.9	-55.9	-48.2	-51.4	-49.0	-43.4	-51.9	-57.9	-63.4	-64.2	-311.5	-329.8	-784.4	-653.8
Пътувания [4]	-114.7	-114.6	-134.3	-131.6	-96.0	-85.5	-71.6	-70.6	-59.7	-68.1	-87.6	-77.4	-76.0	-625.2	-439.4	-1410.1	-1073.0
Други услуги	-145.2	-143.1	-132.1	-102.4	-102.8	-64.3	-108.0	-107.6	-102.1	-103.7	-74.7	-87.8	-98.4	-779.3	-574.2	-1544.3	-1226.9
Услуги, нето	231.9	507.0	428.7	245.6	56.3	42.0	13.9	-3.7	39.7	25.2	67.0	111.8	303.9	259.5	543.9	1466.5	1837.5
Стоки и нефакторни услуги, нето	-111.9	185.9	166.8	-19.3	-210.1	-190.2	-348.9	-180.3	-71.8	-286.2	-271.0	-197.6	152.2	-2133.9	-854.6	-5277.1	-1270.4
Доход: кредит	73.1	69.8	60.2	70.2	66.8	60.4	54.8	46.4	45.3	50.8	54.3	55.8	52.1	423.3	304.8	926.4	686.9
Компенсации на наетите [5]	42.7	38.4	31.6	40.8	38.2	30.8	20.3	17.1	18.8	20.3	30.9	32.6	30.1	225.4	149.7	517.2	350.0
Инвестиционен доход	30.4	31.3	28.5	29.3	28.6	29.7	34.5	29.4	26.5	30.5	23.4	23.1	22.1	197.9	155.0	409.2	337.0
Преки инвестиции	0.9	1.6	0.8	0.1	0.0	0.7	2.0	0.3	0.2	0.4	0.6	0.1	0.4	3.5	1.9	29.4	7.0
Портфейлни инвестиции	24.0	24.8	24.3	24.4	24.7	24.5	25.8	23.7	23.3	24.7	20.5	20.5	17.0	144.9	129.7	266.1	278.3
Други инвестиции	5.4	4.9	3.4	4.9	3.8	4.4	6.8	5.3	3.0	5.4	2.4	2.5	4.7	49.5	23.4	113.7	51.7
Доход: дебит	-307.9	-194.9	-149.1	-190.1	-95.7	-112.3	-176.9	-198.0	-162.0	-151.1	-90.0	-123.1	-177.3	-1464.3	-901.5	-2936.2	-1820.6
Компенсации на наетите	-10.5	-4.3	-6.7	-5.1	-0.8	-1.1	-1.4	-1.0	-2.0	-1.2	-2.4	-1.4	-1.2	-44.3	-9.2	-112.8	-28.7
Инвестиционен доход	-297.5	-190.6	-142.4	-185.0	-94.9	-111.2	-175.5	-197.0	-160.0	-149.9	-87.6	-121.7	-176.2	-1420.0	-892.3	-2823.4	-1791.9
Преки инвестиции	-237.8	-132.7	-110.0	-134.5	-70.2	-73.2	-122.2	-111.1	-131.6	-100.1	-61.2	-92.3	-137.4	-1048.2	-633.6	-2007.7	-1276.3
Портфейлни инвестиции	-0.1	-22.0	-0.1	-0.1	-0.1	-0.1	-0.1	-55.9	-0.1	-0.1	-0.1	-0.1	-0.1	-50.9	-56.3	-76.6	-78.8
Други инвестиции	-59.6	-35.9	-32.3	-50.4	-24.6	-37.9	-53.3	-30.0	-28.3	-49.8	-26.3	-29.4	-38.7	-320.9	-202.4	-739.1	-436.8
Доход, нето	-234.8	-125.1	-88.9	-120.0	-28.9	-51.9	-122.1	-151.5	-116.7	-100.3	-35.7	-67.3	-125.2	-1041.0	-596.8	-2009.8	-1133.7
Стоки, нефакторни услуги и доход, нето	-346.7	60.8	77.9	-139.3	-238.9	-242.1	-471.0	-331.8	-188.5	-386.6	-306.6	-264.9	27.0	-3175.0	-1451.4	-7286.8	-2404.0
Текущи трансфери, нето	65.3	51.3	46.2	100.4	61.7	44.3	99.9	50.9	200.1	134.0	123.4	229.3	90.0	527.8	827.8	718.6	1231.4
Текущи трансфери, кредит	119.7	81.3	84.9	137.0	119.4	96.6	145.2	102.4	292.7	165.2	153.7	272.3	164.6	873.5	1150.9	1459.7	1815.3
Текущи трансфери, дебит	-54.4	-30.0	-38.8	-36.6	-57.7	-52.4	-45.3	-51.5	-92.5	-31.2	-30.3	-43.0	-74.6	-345.8	-323.1	-741.2	-583.9
Б. Капиталова сметка [1, 6, 7]	**7.7**	**11.4**	**41.0**	**23.8**	**11.3**	**62.5**	**22.8**	**-6.6**	**5.5**	**63.2**	**0.0**	**36.9**	**-146.3**	**304.2**	**-47.3**	**379.4**	**125.5**
Капиталови трансфери, нето	7.7	11.4	41.0	25.1	11.3	62.5	22.8	-6.6	5.5	63.2	0.0	36.9	-148.6	304.4	-49.6	379.7	124.6
Общо за групи А и Б	-273.7	123.5	165.0	-15.2	-165.9	-135.3	-348.3	-287.5	17.1	-189.4	-183.3	1.3	-29.2	-2343.0	-670.9	-6188.9	-1047.1
В. Финансова сметка [1, 6]	**331.9**	**-63.8**	**-32.1**	**297.8**	**915.7**	**3.8**	**319.4**	**-253.9**	**-476.7**	**69.5**	**-261.2**	**-116.0**	**175.5**	**730.4**	**-862.8**	**6021.4**	**577.9**
Преки инвестиции, нето	389.8	323.7	162.4	110.9	494.3	189.4	458.3	57.8	142.0	-91.2	51.8	41.2	98.3	1571.4	299.9	4976.3	2039.0
Преки инвестиции в чужбина	-15.7	-8.5	-25.1	-10.0	227.7	-18.6	-22.2	-5.5	-4.4	-13.0	-1.5	-13.5	-20.7	-45.3	-58.6	-53.1	84.6
Дялов капитал	-11.7	-9.4	-19.1	-7.9	229.7	-11.6	-21.1	-3.6	-4.1	-12.5	-1.5	-5.8	-10.8	-34.0	-38.3	-108.7	122.3
Реинвестирана печалба	0.0	0.3	0.3	0.3	0.2	0.2	0.2	0.0	0.0	0.0	0.0	0.0	0.0	0.4	0.0	-7.2	1.4
Друг капитал	-4.1	0.6	-6.3	-2.4	-2.2	-7.2	-1.3	-1.9	-0.2	-0.6	0.0	-7.7	-9.9	-11.6	-20.3	62.8	-39.1

(продължава)

2.1. ПЛАТЕЖЕН БАЛАНС *

(продължение)

(млн. евро)

	Месечни данни													Акумулирани данни от началото на годината		Акумулирани данни за последните дванадесет месеца	
	VI	VII	VIII	IX	X	XI	XII	I	II	III	IV	V	VI	към 30.VI. 2009	към 30.VI. 2010	към 30.VI. 2009	към 30.VI. 2010
	2009							2010									
Преки инвестиции в България [8]	405.5	332.2	187.5	120.9	266.7	208.0	480.6	63.3	146.3	-78.1	53.3	54.7	118.9	1616.7	358.5	5029.4	1954.4
Дялов капитал	251.6	252.2	114.8	136.9	101.8	160.0	321.9	43.7	38.7	92.1	33.3	21.4	77.2	1116.6	306.3	3074.7	1393.9
Реинвестирана печалба	30.7	16.8	16.8	16.8	22.8	22.8	22.8	22.5	22.5	22.5	22.5	25.0	25.0	189.5	139.9	84.1	258.8
Друг капитал [9]	123.2	63.2	55.9	-32.8	142.0	25.1	135.9	-2.9	85.2	-192.7	-2.4	8.4	16.8	310.6	-87.6	1870.6	301.6
Сливания и придобивания, нето [10]	0.0	0.0	0.0	0.0	0.0	0.0	0.0	0.0	0.0	0.0	0.0	0.0	0.0	0.0	0.0	0.0	0.0
Портфейлни инвестиции, нето	-123.0	78.4	-33.4	-17.2	123.0	-72.7	-50.1	-18.1	58.5	-158.2	23.9	-120.3	-156.2	-621.4	-370.4	-1121.6	-342.4
Портфейлни инвестиции – активи [11]	-63.4	79.5	-39.4	-59.9	69.9	-81.7	-66.6	-22.6	74.0	-127.5	4.9	-35.7	-113.9	-500.0	-220.7	-619.9	-318.8
Портфейлни инвестиции – пасиви	-59.6	-1.1	5.9	42.7	53.1	8.9	16.5	4.5	-15.5	-30.7	18.9	-84.6	-42.3	-121.5	-149.7	-501.7	-23.7
Финансови деривати, нето	-4.2	-1.8	-6.2	-3.9	-7.0	-1.9	-2.5	-1.9	-9.1	-0.5	-2.1	-1.7	-1.1	4.9	-16.3	44.4	-39.6
Други инвестиции, нето	69.4	-464.2	-154.9	207.9	305.3	-110.9	-86.3	-291.7	-668.1	319.3	-334.9	-35.2	234.5	-224.5	-776.0	2122.3	-1079.0
Други инвестиции – активи	9.5	-384.9	55.2	101.1	36.3	115.9	-383.2	211.4	-489.9	198.3	28.0	322.8	82.4	-11.0	353.0	-49.3	-106.7
Търговски кредити, нето [12]	-3.0	-6.7	-6.8	-6.9	0.0	0.0	0.0	0.0	0.0	0.0	0.0	0.0	0.0	-84.4	0.0	-16.5	-20.5
Заеми	-21.3	-44.4	7.6	13.3	3.2	-11.8	37.4	-3.0	-3.1	17.5	-7.5	-4.6	-9.4	-12.7	-10.2	-71.5	-4.8
Валута и депозити [13]	49.3	-353.3	56.1	93.6	31.0	128.6	-413.0	207.3	-473.8	175.8	38.6	357.1	82.3	103.1	387.3	-136.8	-69.6
Други активи	-15.5	19.5	-1.6	1.0	2.1	-1.0	-7.6	7.1	-13.0	5.0	-3.0	-29.7	9.5	-17.0	-24.2	175.6	-11.7
Други инвестиции – пасиви	59.9	-79.3	-210.1	106.9	269.0	-226.8	297.0	-503.0	-178.2	121.0	-362.9	-358.0	152.1	-213.5	-1129.0	2171.6	-972.3
Търговски кредити, нето [14]	24.5	10.7	10.7	10.5	15.0	15.0	15.0	0.0	0.0	0.0	0.0	0.0	0.0	-59.1	0.0	-60.8	76.9
Заеми	194.4	6.6	18.6	-93.3	705.2	-233.3	44.0	-61.2	-139.0	-67.7	-217.8	-109.1	11.4	101.3	-583.4	1853.4	-135.7
Валута и депозити	-161.5	-101.1	-241.3	196.8	-455.1	-8.7	243.2	-457.9	-29.9	176.7	-149.8	-369.1	246.8	-224.2	-583.1	418.1	-949.5
Други пасиви	2.5	4.5	2.0	-7.1	3.9	0.2	-5.2	16.1	-9.3	11.9	4.7	120.2	-106.1	-31.5	37.5	-39.0	35.8
Общо за групи А, Б и В	58.2	59.7	132.9	282.6	749.8	-131.5	-28.9	-541.4	-459.6	-119.9	-444.5	-114.7	146.3	-1612.6	-1533.8	-167.4	-469.2
Г. Грешки и пропуски	**88.0**	**-240.0**	**-231.8**	**-183.2**	**-495.8**	**290.5**	**34.2**	**118.5**	**32.8**	**180.1**	**154.1**	**127.0**	**-250.5**	**724.4**	**362.0**	**-1318.4**	**-464.2**
ОБЩ БАЛАНС (общо за групи А, Б, В и Г)	**146.2**	**-180.3**	**-98.9**	**99.4**	**253.9**	**159.0**	**5.3**	**-422.9**	**-426.8**	**60.3**	**-290.4**	**12.3**	**-104.2**	**-888.2**	**-1171.7**	**-1485.8**	**-933.4**
Д. Резерви и друго финансиране	**-146.2**	**180.3**	**98.9**	**-99.4**	**-253.9**	**-159.0**	**-5.3**	**422.9**	**426.8**	**-60.3**	**290.4**	**-12.3**	**104.2**	**888.2**	**1171.7**	**1485.8**	**933.4**
Резервни активи на БНБ [15]	-146.2	180.3	98.9	-99.4	-253.9	-159.0	-5.3	422.9	426.8	-60.3	290.4	-12.3	104.2	888.2	1171.7	1485.8	933.4
Ползвани кредити от МВФ, нето	0.0	0.0	0.0	0.0	0.0	0.0	0.0	0.0	0.0	0.0	0.0	0.0	0.0	0.0	0.0	0.0	0.0
Извънредно финансиране	0.0	0.0	0.0	0.0	0.0	0.0	0.0	0.0	0.0	0.0	0.0	0.0	0.0	0.0	0.0	0.0	0.0

* Аналитично представяне на платежния баланс в съответствие с петото издание на *Ръководството по платежен баланс* на МВФ.

1 Предварителни данни. Данните за май 2010 г. са ревизирани. С отчета за юли 2010 г. предстои ревизия на данните за платежния баланс.

2 Данни от митническите декларации, допълнени с данни от НСИ и обработени от БНБ по дата на митническата декларация. Данните са съгласувани с НСИ.
За 2010 г. предварителни данни на НСИ към 6 август 2010 г., които включват данни от системата *Интрастат* за страните от ЕС и данни от митнически декларации за страните извън ЕС.
Оценката на вноса по цени *FOB* е на база на методология на БНБ и НСИ.

3 Оценки по методология на БНБ и НСИ.

4 Оценки по методология на БНБ. Данните се базират на предварителна информация от НСИ за броя на чуждестранните граждани, посетили страната, и българските граждани, пътували в чужбина.

5 Оценки по методология на БНБ.

6 Отрицателният знак (-) показва изтичане на капитал (нарастване на активи или намаление на пасиви).

7 Капиталовата сметка включва статиите *Капиталови трансфери* и *Придобиване/намаление на непроизведени нефинансови активи*.

8 Предварителни данни. Данни от фирми с чуждестранно участие, Агенцията за приватизация, НСИ, Централния депозитар, банките и др. Данните за 2009 г. и 2010 г. включват само реинвестираната печалба на банките.

9 На базата на получените в БНБ отчети за задълженията по финансови кредити на местни лица към чужбина. Поради тримесечната отчетност на тези задължения данните подлежат на ревизия.

10 В статията се отразяват сделките, които представляват придобивания или сливания.

11 По данни от банките, други небанкови финансови институции, застрахователни компании и пенсионни фондове.

12 Включени са отчетените външни вземания на страната по търговски кредити (платени аванси и вземания от доставчици). Поради тримесечната отчетност на тези вземания данните подлежат на ревизия.

13 За *Други сектори* данни на Банката за международни разплащания (*BIS*). Данните за четвъртото тримесечие на 2009 г. и 2010 г. подлежат на ревизии.

14 Включени са отчетените външни задължения на страната по търговски кредити (получени аванси и задължения към доставчици). Поради тримесечната отчетност на тези задължения данните подлежат на ревизия.

15 Не се включват измененията на резервните активи на БНБ, дължащи се на курсови и ценови разлики, и тези, свързани със създаването на резервни активи (монетаризация/демонетаризация на злато, разпределение на СПТ) и рекласификации.
Отрицателният знак (-) показва увеличение на резервните активи, а положителният (+) – намаление.

Източник: БНБ.

2.2. ИЗНОС И ВНОС

2.2.1. ИЗНОС. НАЧИН НА ИЗПОЛЗВАНЕ

(млн. евро)

Групи стоки	2009												2010						
	V	VI	II трим.	VII	VIII	IX	III трим.	X	XI	XII	IV трим.	Общо	I	II	III	I трим.	IV	V	Общо
Потребителски стоки	***241.1***	***273.2***	***785.4***	***289.0***	***245.6***	***289.3***	***823.9***	***321.0***	***306.7***	***269.6***	***897.2***	***3300.8***	***264.8***	***296.3***	***305.0***	***866.1***	***292.2***	***299.7***	***1458.0***
Храни	49.0	55.3	161.4	55.9	52.3	62.1	170.3	72.8	64.2	57.6	194.6	672.2	45.2	52.6	64.2	161.9	55.2	59.7	276.7
Цигари	4.9	4.5	14.0	5.0	5.9	7.2	18.1	5.7	6.3	7.9	19.9	67.7	8.2	7.0	9.1	24.3	8.1	11.5	43.8
Напитки	5.1	6.2	18.8	6.8	6.1	6.6	19.5	6.2	5.6	5.4	17.2	72.9	3.2	4.9	8.6	16.7	6.4	6.1	29.2
Дрехи и обувки	87.8	107.9	290.2	123.0	91.5	87.2	301.8	97.3	91.5	92.2	281.0	1184.2	112.3	105.4	104.4	322.2	93.9	98.0	514.1
Лекарства и козметика	26.1	24.8	82.0	23.9	27.5	41.8	93.2	42.7	46.7	36.8	126.2	394.8	26.7	39.5	39.7	106.0	41.6	45.6	193.2
Мебели и домакинско обзавеждане	41.9	46.7	134.6	46.4	37.0	54.3	137.6	60.6	59.5	43.4	163.5	561.4	41.0	53.4	41.4	135.8	47.4	43.8	227.1
Други	26.4	27.9	84.5	28.1	25.2	30.2	83.5	35.7	32.9	26.2	94.8	347.6	28.3	33.5	37.6	99.3	39.5	34.9	173.8
Суровини и материали	***400.2***	***367.1***	***1085.5***	***443.2***	***433.3***	***462.1***	***1338.6***	***542.1***	***483.7***	***417.3***	***1443.0***	***5026.6***	***352.1***	***452.7***	***493.8***	***1298.5***	***479.1***	***524.0***	***2301.6***
Чугун, желязо и стомана	34.5	32.3	106.3	29.7	31.2	37.7	98.7	47.6	26.2	29.0	102.7	441.3	39.0	39.2	50.8	128.9	69.8	63.4	262.2
Цветни метали	105.2	53.5	205.5	110.2	124.2	118.1	352.5	140.1	103.8	143.7	387.6	1224.7	90.4	137.3	125.9	353.7	110.8	173.4	637.9
Химически продукти	20.3	21.9	60.0	19.8	14.0	13.7	47.4	19.3	14.2	16.5	50.0	217.0	12.0	15.8	25.9	53.7	23.1	22.6	99.4
Пластмаси, каучук	25.2	28.4	78.5	29.8	22.9	25.3	78.1	25.0	22.7	17.4	65.1	285.3	18.3	19.8	26.2	64.3	27.3	29.4	121.0
Торове	0.7	0.3	1.7	4.4	2.9	8.9	16.2	3.6	3.4	3.9	10.9	43.8	12.2	21.8	14.3	48.4	7.9	0.8	57.1
Текстилни материали	32.3	43.3	107.2	37.1	21.4	26.0	84.5	31.0	32.5	27.4	90.9	379.0	20.2	21.5	27.0	68.6	28.2	29.0	125.8
Суровини за производство на храни	60.1	60.3	171.8	98.3	90.4	95.1	283.8	105.2	106.7	58.1	270.0	922.0	48.1	65.0	64.7	177.8	66.4	47.8	292.0
Дървен материал и хартия, картон	15.8	17.0	49.9	16.2	14.1	15.4	45.6	16.7	16.5	13.3	46.4	183.6	15.7	18.1	23.9	57.7	25.7	27.0	110.5
Цимент	1.0	1.2	3.0	0.6	1.0	1.1	2.7	0.9	0.6	0.2	1.7	9.1	0.2	0.5	0.8	1.6	1.2	1.3	4.1
Тютюн	9.3	8.7	26.9	11.3	20.0	26.3	57.6	32.3	26.2	20.4	78.8	207.3	17.3	14.6	9.6	41.5	5.4	5.8	52.7
Други	95.7	100.1	274.8	85.8	91.3	94.3	271.4	120.4	130.9	87.6	338.8	1113.6	78.6	98.9	124.6	302.1	113.4	123.5	539.0
Инвестиционни стоки	***139.6***	***178.6***	***466.4***	***161.3***	***154.7***	***155.8***	***471.9***	***179.0***	***175.9***	***164.6***	***519.5***	***1936.4***	***199.1***	***177.4***	***222.4***	***598.9***	***190.9***	***201.2***	***990.9***
Машини, уреди и апарати	36.0	54.2	134.3	48.8	35.5	49.3	133.7	58.3	47.9	44.6	150.8	564.7	37.9	46.5	61.2	145.7	54.1	58.5	258.3
Електрически машини	24.9	22.3	64.9	23.5	23.2	17.3	64.1	29.3	31.0	23.7	84.1	276.4	27.0	25.7	26.3	79.1	26.8	27.1	133.1
Транспортни средства	14.0	24.9	56.6	14.1	25.1	15.1	54.3	12.7	17.1	12.0	41.8	194.3	7.3	21.3	19.9	48.5	21.4	16.8	86.7
Резервни части и оборудване	24.6	30.3	82.4	31.7	27.6	33.5	92.7	39.9	38.3	33.3	111.5	383.1	37.3	40.3	45.7	123.2	41.5	41.6	206.3
Други	40.1	46.9	128.2	43.2	43.3	40.6	127.2	38.8	41.7	50.9	131.4	518.0	89.5	43.5	69.3	202.4	47.0	57.1	306.5
Общо неенергийни стоки	**780.9**	**819.0**	**2337.2**	**893.5**	**833.6**	**907.2**	**2634.4**	**1042.1**	**966.3**	**851.4**	**2859.8**	**10263.9**	**816.0**	**926.4**	**1021.1**	**2763.5**	**962.1**	**1024.9**	**4750.5**
Енергийни ресурси	**124.4**	**180.6**	**399.2**	**134.0**	**147.9**	**142.8**	**424.7**	**170.9**	**148.2**	**126.9**	**446.1**	**1517.7**	**103.6**	**75.0**	**99.2**	**277.8**	**178.9**	**190.0**	**646.7**
Петролни продукти	109.8	154.9	340.3	101.6	122.6	118.7	342.8	140.6	116.7	93.3	350.7	1200.9	84.0	52.3	68.2	204.5	156.4	162.4	523.2
Други	14.7	25.6	58.9	32.4	25.4	24.1	81.9	30.3	31.5	33.6	95.5	316.9	19.6	22.8	30.9	73.3	22.6	27.6	123.5
Друг износ[1]	0.4	0.4	1.2	0.5	0.4	0.3	1.2	0.5	0.5	0.4	1.3	4.9	0.3	0.4	0.5	1.3	0.5	0.4	2.2
ОБЩО ИЗНОС (*FOB*)	**905.8**	**999.9**	**2737.6**	**1028.0**	**982.0**	**1050.4**	**3060.3**	**1213.5**	**1115.0**	**978.7**	**3307.2**	**11786.5**	**920.0**	**1001.8**	**1120.8**	**3042.6**	**1141.5**	**1215.3**	**5399.4**

[1] Включва информацията за износа на стоки, некласифицирани другаде.

Източници: За 2009 г. – предварителни данни на НСИ, включващи данни от системата *Интрастат* към 4 март 2010 г. и данни от митнически декларации към 28 януари 2010 г.
За 2010 г. – предварителни данни на НСИ, включващи данни от системата *Интрастат* към 5 август 2010 г. и данни от митнически декларации към 28 юни 2010 г.

2.2.2. ВНОС. НАЧИН НА ИЗПОЛЗВАНЕ

(млн. евро)

Групи стоки	2009												2010						
	V	VI	II трим.	VII	VIII	IX	III трим.	X	XI	XII	IV трим.	Общо	I	II	III	I трим.	IV	V	Общо
Потребителски стоки	***267.9***	***283.2***	***852.4***	***269.1***	***254.1***	***300.3***	***823.5***	***335.0***	***324.4***	***303.0***	***962.4***	***3488.0***	***230.3***	***268.0***	***321.1***	***819.4***	***287.4***	***303.0***	***1409.8***
Храни, напитки и цигари	96.8	93.3	294.6	83.9	75.9	86.9	246.8	92.5	97.4	100.7	290.6	1106.5	69.5	79.7	96.0	245.2	83.7	93.4	422.3
Мебели и домакинско обзавеждане	48.3	56.7	157.0	54.3	54.2	63.4	172.0	81.3	78.8	65.5	225.7	709.3	38.7	48.4	51.1	138.2	49.8	51.5	239.5
Лекарства и козметика	51.8	60.6	170.3	58.9	57.1	61.7	177.7	74.7	70.2	71.6	216.5	734.0	54.0	59.5	69.3	182.9	59.6	63.6	306.0
Дрехи и обувки	19.5	17.7	65.9	18.5	24.0	34.0	76.6	26.5	20.2	15.5	62.3	285.8	26.3	33.3	45.9	105.6	39.4	33.4	178.3
Автомобили	14.3	15.3	46.5	14.3	9.0	13.9	37.2	14.8	11.8	9.8	36.4	169.6	10.5	11.1	13.9	35.6	11.3	12.7	59.6
Други	37.2	39.7	118.0	39.1	33.9	40.4	113.4	45.1	45.8	39.9	130.9	482.8	31.2	35.9	44.8	111.9	43.6	48.5	204.1
Суровини и материали	***478.9***	***493.1***	***1421.5***	***487.0***	***448.1***	***475.7***	***1410.8***	***557.5***	***496.5***	***466.7***	***1520.7***	***5649.6***	***399.9***	***418.9***	***553.2***	***1372.1***	***563.7***	***587.8***	***2523.6***
Руди	54.0	46.1	149.9	51.2	67.2	41.4	159.8	80.8	46.2	56.5	183.5	613.6	65.7	58.7	56.8	181.3	102.8	90.1	374.1
Чугун, желязо и стомана	39.0	48.5	124.9	38.8	41.0	40.8	120.7	41.0	45.9	31.9	118.8	503.6	36.3	36.7	52.9	126.0	44.4	58.3	228.8
Цветни метали	20.3	24.1	60.0	20.7	23.5	35.8	80.0	31.4	38.9	27.0	97.4	296.2	23.8	24.4	42.0	90.2	34.6	41.0	165.7
Текстилни материали	93.1	92.2	269.4	78.7	46.7	67.2	192.6	87.6	88.5	82.9	259.0	933.7	52.3	59.5	73.4	185.2	78.5	88.6	352.4
Дървен материал и хартия, картон	26.2	29.5	82.7	31.5	26.8	29.5	87.8	34.0	33.2	27.7	94.9	349.1	21.0	23.4	28.4	72.7	28.6	31.7	133.1
Химически продукти	19.8	24.9	70.6	23.2	23.1	21.7	68.0	24.2	23.6	19.1	67.0	293.1	27.1	27.8	41.4	96.3	34.4	34.8	165.4
Пластмаси, каучук	62.8	72.7	199.4	72.9	68.4	74.1	215.3	80.1	73.6	57.2	211.0	793.9	48.1	57.0	80.5	185.6	78.3	77.5	341.5
Суровини за производство на храни	26.2	34.5	92.9	36.0	29.5	37.7	103.2	30.8	30.2	43.1	104.1	402.1	26.7	37.6	46.6	110.9	36.2	39.1	186.1
Кожи	7.8	7.9	23.5	5.5	2.3	4.1	11.9	6.1	6.9	5.3	18.3	66.7	4.3	3.8	6.1	14.2	7.9	9.5	31.6
Тютюн	29.6	4.6	40.0	10.2	8.4	8.5	27.1	4.6	1.9	2.7	9.2	86.7	2.7	3.0	14.0	19.7	16.8	9.9	46.5
Други	100.0	108.0	308.2	118.3	111.3	114.9	344.4	136.9	107.5	113.1	357.5	1311.0	91.8	87.1	111.1	290.0	101.2	107.3	498.5
Инвестиционни стоки	***344.3***	***375.1***	***1081.8***	***361.8***	***307.6***	***327.2***	***996.5***	***367.6***	***305.4***	***341.6***	***1014.6***	***4188.6***	***254.8***	***318.2***	***337.3***	***910.2***	***337.5***	***324.1***	***1571.8***
Машини, уреди и апарати	120.7	139.4	398.3	132.8	124.1	114.9	371.8	122.4	102.8	124.0	349.2	1507.2	94.9	96.3	105.8	297.1	105.2	110.3	512.5
Електрически машини	65.9	70.7	186.1	49.9	64.3	63.8	178.1	58.0	62.2	53.6	173.8	703.2	44.1	44.0	72.2	160.3	53.1	60.6	274.0
Транспортни средства	70.6	49.1	169.1	54.4	34.6	48.7	137.7	40.0	28.9	30.8	99.7	606.1	26.0	33.1	45.4	104.6	40.8	33.1	178.5
Резервни части и оборудване	39.2	44.7	120.1	53.1	43.6	47.3	144.0	51.9	62.2	45.5	159.7	553.0	46.6	50.1	56.4	153.1	51.8	56.7	261.6
Други	48.0	71.1	208.1	71.6	41.0	52.4	164.9	95.3	49.2	87.7	232.2	819.1	43.2	94.5	57.4	195.2	86.6	63.4	345.2
Общо неенергийни стоки	**1091.1**	**1151.4**	**3355.6**	**1117.8**	**1009.8**	**1103.2**	**3230.8**	**1260.1**	**1126.3**	**1111.3**	**3497.6**	**13326.1**	**885.0**	**1005.1**	**1211.6**	**3101.8**	**1188.6**	**1214.9**	**5505.2**
Енергийни ресурси	**317.3**	**260.8**	**833.0**	**297.3**	**297.8**	**277.7**	**872.8**	**293.9**	**287.5**	**298.8**	**880.2**	**3361.2**	**266.0**	**164.5**	**289.5**	**720.0**	**363.2**	**386.8**	**1470.0**
Горива	***282.6***	***219.1***	***721.6***	***245.9***	***239.3***	***222.6***	***707.8***	***238.5***	***238.5***	***250.8***	***727.7***	***2852.7***	***238.8***	***131.3***	***237.9***	***608.0***	***304.7***	***317.6***	***1230.4***
Суров петрол и природен газ	264.4	208.3	668.9	234.1	227.6	207.6	669.2	222.0	217.1	234.7	673.8	2585.7	223.2	115.3	225.1	563.6	288.5	308.8	1160.9
Въглища	17.3	10.1	48.8	11.0	10.3	11.3	32.6	15.4	16.4	15.6	47.4	236.1	15.4	15.7	9.2	40.2	9.7	8.0	57.9
Други горива	0.9	0.6	4.0	0.8	1.5	3.7	6.0	1.1	5.0	0.4	6.6	30.9	0.2	0.3	3.6	4.2	6.6	0.8	11.6
Други	***34.7***	***41.7***	***111.3***	***51.4***	***58.5***	***55.2***	***165.0***	***55.4***	***49.1***	***48.0***	***152.5***	***508.5***	***27.1***	***33.2***	***51.6***	***112.0***	***58.4***	***69.2***	***239.6***
Масла	34.7	41.7	111.3	51.4	58.5	55.2	165.0	55.4	49.1	48.0	152.5	508.5	27.1	33.2	51.6	112.0	58.4	69.2	239.6
Електричество	0.0	0.0	0.0	0.0	0.0	0.0	0.0	0.0	0.0	0.0	0.0	0.0	0.0	0.0	0.0	0.0	0.0	0.0	0.0
Друг внос [1]	2.9	3.3	9.4	3.9	3.0	2.1	9.0	3.6	3.7	3.4	10.7	38.2	2.7	3.1	3.8	9.5	4.7	3.7	17.9
ОБЩО ВНОС (*CIF*)	**1411.3**	**1415.5**	**4198.0**	**1419.0**	**1310.6**	**1383.1**	**4112.6**	**1557.5**	**1417.5**	**1413.4**	**4388.5**	**16725.5**	**1153.7**	**1172.6**	**1504.9**	**3831.3**	**1556.4**	**1605.4**	**6993.1**

[1] Включва информацията за вноса на стоки от Глава 99 „Митнически облекчения“ на Митническата тарифа и вноса на стоки, некласифицирани другаде.

Източници: За 2009 г. – предварителни данни на НСИ, включващи данни от системата *Интрастат* към 4 март 2010 г. и данни от митнически декларации към 28 януари 2010 г.
За 2010 г. – предварителни данни на НСИ, включващи данни от системата *Интрастат* към 5 август 2010 г. и данни от митнически декларации към 28 юни 2010 г.

2.2.3. ИЗНОС ПО ОСНОВНИ ТЪРГОВСКИ ПАРТНЬОРИ И РЕГИОНИ

(млн. евро)

Държави	2009												2010						
	V	VI	II трим.	VII	VIII	IX	III трим.	X	XI	XII	IV трим.	Общо	I	II	III	I трим.	IV	V	Общо
Европейски съюз-27, в т.ч.:	***575.6***	***615.7***	***1702.0***	***726.5***	***608.3***	***698.6***	***2033.4***	***761.6***	***699.7***	***588.1***	***2049.5***	***7574.6***	***547.9***	***643.3***	***650.3***	***1841.5***	***637.0***	***753.0***	***3231.6***
Европейски съюз-15, в т.ч.:[1]	439.8	489.5	1309.9	565.9	477.9	535.7	1579.5	593.9	554.4	469.3	1617.7	5912.6	441.1	498.8	489.2	1429.0	483.8	558.0	2470.8
Австрия	13.5	17.9	46.1	16.9	14.8	22.6	54.4	23.8	21.4	17.8	62.9	229.5	18.3	20.4	20.5	59.2	21.2	20.5	100.9
Белгия	57.1	28.6	106.9	76.6	65.5	75.6	217.7	53.6	36.3	68.4	158.3	663.7	25.9	53.1	30.5	109.5	26.2	65.2	200.9
Дания	2.3	3.4	7.6	3.5	3.2	3.1	9.8	3.9	3.7	3.2	10.9	35.3	4.0	4.3	4.3	12.5	3.6	3.5	19.7
Финландия	0.9	1.4	3.3	1.6	1.4	2.8	5.8	2.7	2.2	1.2	6.1	19.5	1.2	1.8	2.4	5.4	1.4	1.8	8.5
Франция	37.9	56.9	133.9	45.7	45.3	38.7	129.6	56.9	47.7	35.7	140.3	523.5	43.3	43.0	45.8	132.1	45.7	41.6	219.4
Германия	96.3	102.7	289.5	128.8	117.9	119.5	366.3	143.3	122.4	107.5	373.2	1319.8	100.2	105.4	118.4	323.9	115.8	135.0	574.7
Гърция	80.5	102.6	265.3	110.8	73.7	101.3	285.8	111.6	120.4	78.4	310.4	1111.5	71.5	78.0	104.4	253.9	89.9	113.9	457.6
Ирландия	0.5	0.4	1.5	0.7	0.8	1.0	2.5	0.6	0.6	0.5	1.7	8.0	0.6	0.9	0.9	2.3	1.0	0.6	3.9
Италия	93.2	107.5	278.0	110.6	63.4	85.8	259.7	101.0	96.2	83.0	280.2	1091.9	109.6	96.6	100.2	306.4	110.7	108.2	525.3
Люксембург	0.2	1.7	2.1	0.3	2.0	0.3	2.6	0.2	4.5	2.7	7.4	12.6	0.4	2.1	1.8	4.3	2.2	1.8	8.3
Нидерландия	12.8	18.0	41.0	14.2	18.1	15.7	48.0	17.0	15.7	20.1	52.8	185.1	21.3	28.2	14.7	64.2	13.1	13.0	90.4
Португалия	1.9	1.7	4.1	0.8	4.6	4.1	9.5	7.9	4.2	1.1	13.2	41.8	1.6	4.1	1.2	7.0	1.2	1.4	9.6
Испания	23.6	21.9	62.3	29.3	41.5	37.7	108.6	42.9	53.1	27.6	123.6	375.4	21.7	33.1	18.2	73.0	23.6	23.0	119.6
Швеция	4.4	6.0	16.4	4.7	5.8	6.0	16.5	6.7	5.7	3.9	16.2	65.4	5.0	4.8	5.8	15.6	5.5	5.7	26.8
Обединено кралство	14.5	18.8	51.7	21.5	20.0	21.3	62.9	21.8	20.3	18.1	60.3	229.8	16.5	23.0	20.3	59.8	22.8	22.7	105.3
Европейски съюз – нови държави-членки, в т.ч.:[2]	135.8	126.2	392.1	160.6	130.4	162.9	453.9	167.7	145.3	118.8	431.8	1661.9	106.9	144.5	161.1	412.5	153.2	195.1	760.8
Кипър	3.5	3.9	11.9	5.5	4.1	4.9	14.5	5.9	6.8	5.3	18.0	54.3	3.0	2.3	4.8	10.1	2.2	3.0	15.4
Чешка република	5.9	8.2	21.2	9.6	6.9	9.0	25.6	11.0	10.2	6.7	27.9	94.0	7.3	7.5	11.0	25.9	10.9	13.2	49.9
Естония	0.2	0.2	0.7	0.4	0.3	0.4	1.1	0.6	0.5	1.0	2.1	4.6	0.3	0.5	0.7	1.6	0.9	0.5	3.0
Унгария	9.3	9.1	30.9	11.3	11.2	10.8	33.3	18.4	12.6	10.2	41.2	135.3	13.1	12.4	12.4	37.9	12.8	16.5	67.2
Латвия	0.7	1.0	2.5	1.2	1.0	1.2	3.5	1.5	1.4	0.9	3.8	12.5	0.9	1.2	1.7	3.7	1.1	1.2	6.1
Литва	5.2	1.1	7.6	2.1	0.8	1.6	4.5	1.3	1.4	1.3	4.1	18.9	1.2	1.0	3.0	5.1	1.9	2.2	9.3
Малта	0.7	0.3	1.4	0.5	0.7	0.5	1.8	0.7	1.0	0.4	2.2	6.4	0.4	0.2	0.5	1.1	0.2	0.4	1.7
Полша	12.1	14.1	41.3	17.1	14.2	18.4	49.8	18.9	16.2	16.1	51.2	183.7	16.4	26.2	20.6	63.2	15.9	16.5	95.5
Румъния	85.2	80.3	246.9	96.8	81.0	99.4	277.3	96.3	84.9	65.1	246.4	1007.7	53.4	75.3	94.0	222.7	93.0	109.1	424.8
Словакия	10.2	5.5	19.3	9.9	7.0	9.1	26.0	8.9	6.4	9.5	24.8	94.7	7.1	13.5	7.7	28.4	8.0	7.7	44.1
Словения	3.0	2.5	8.5	6.0	3.1	7.5	16.7	4.0	3.9	2.3	10.2	49.7	3.7	4.4	4.8	12.9	6.2	24.6	43.8
Европа, в т.ч.: [3]	***42.9***	***55.1***	***144.3***	***41.5***	***62.4***	***52.9***	***156.8***	***76.2***	***61.1***	***50.2***	***187.5***	***640.4***	***50.0***	***52.3***	***59.6***	***161.9***	***75.5***	***98.9***	***336.3***
Русия	22.6	20.4	62.5	16.0	30.7	29.1	75.8	34.3	32.9	27.0	94.2	299.1	18.2	25.2	36.3	79.7	36.0	38.7	154.3
Швейцария	5.4	6.5	19.0	6.0	8.1	5.8	19.9	8.1	9.0	7.4	24.6	85.9	5.9	6.7	7.4	20.0	6.5	7.6	34.0
Украйна	3.6	7.3	16.7	7.8	17.2	9.9	34.9	8.0	10.6	9.9	28.5	96.3	6.3	5.2	7.8	19.3	10.9	11.8	42.0
Балкански страни, в т.ч.:	***138.9***	***131.0***	***409.1***	***123.9***	***146.6***	***167.1***	***437.6***	***183.3***	***191.5***	***174.7***	***549.5***	***1713.7***	***140.3***	***146.7***	***199.3***	***486.3***	***205.5***	***202.6***	***894.4***
Албания	4.8	4.7	14.7	4.9	6.2	8.6	19.6	5.5	5.9	5.9	17.3	64.3	4.2	3.6	3.8	11.6	5.7	6.1	23.3
Босна и Херцеговина	1.9	1.8	5.4	2.2	2.8	10.0	15.0	8.3	2.3	2.7	13.3	40.7	1.2	3.9	2.3	7.5	2.6	3.0	13.1
Хърватия	3.3	4.6	12.4	7.8	6.6	7.6	22.0	5.4	3.6	4.3	13.3	70.1	4.4	4.1	4.1	12.6	15.1	15.4	43.1
Турция	80.3	69.6	223.1	66.3	81.9	75.0	223.2	80.4	102.4	94.2	277.0	859.1	77.7	79.0	114.0	270.7	110.2	109.6	490.4
Македония	16.9	19.5	56.4	18.0	20.7	21.7	60.5	26.0	20.4	23.4	69.9	242.3	15.8	18.8	27.4	62.0	26.2	21.7	109.8
Сърбия	31.1	30.1	94.9	23.9	26.6	43.4	93.9	56.9	55.7	43.1	155.7	427.0	36.4	36.7	46.9	120.0	44.7	45.4	210.1
Черна гора	0.7	0.7	2.1	0.9	1.7	0.9	3.5	0.9	1.2	1.0	3.1	10.4	0.6	0.6	0.9	2.1	1.2	1.3	4.6
Америка, в т.ч.:	***23.5***	***32.3***	***71.2***	***31.8***	***16.5***	***15.1***	***63.4***	***31.7***	***26.4***	***23.4***	***81.4***	***287.8***	***20.3***	***23.0***	***20.5***	***63.8***	***26.1***	***19.8***	***109.8***
Бразилия	0.2	0.8	1.9	4.9	0.5	0.5	5.9	1.3	1.7	1.4	4.4	30.4	0.8	1.0	1.3	3.1	6.3	2.4	11.8
Канада	1.9	1.9	6.2	2.0	2.1	2.1	6.3	8.2	1.9	2.3	12.3	31.8	1.3	1.8	2.7	5.8	2.1	2.1	10.0
САЩ	19.5	27.0	55.5	22.4	10.6	9.8	42.8	15.3	19.9	15.7	50.9	186.6	13.4	11.7	10.9	36.0	12.2	12.0	60.2
Азия, в т.ч.:	***77.1***	***93.6***	***235.8***	***63.9***	***93.4***	***77.8***	***235.2***	***103.0***	***101.2***	***94.3***	***298.5***	***935.0***	***77.5***	***77.3***	***113.8***	***268.6***	***130.9***	***81.1***	***480.6***
Китай	4.7	4.6	18.6	3.4	3.2	3.5	10.0	11.7	39.6	22.9	74.2	114.6	8.9	21.3	27.6	57.7	16.4	12.7	86.8
Грузия	6.7	7.9	22.0	7.4	11.0	9.1	27.5	10.7	10.5	9.9	31.1	96.9	6.4	5.9	10.1	22.4	11.5	11.5	45.4
Япония	0.6	1.3	3.9	1.6	1.0	1.1	3.7	0.9	0.8	1.2	2.9	14.5	1.4	0.9	1.5	3.8	1.4	1.0	6.3
Други държави	***47.8***	***72.2***	***175.2***	***40.3***	***54.8***	***38.8***	***133.9***	***57.7***	***35.1***	***48.0***	***140.8***	***635.0***	***83.9***	***59.2***	***77.3***	***220.4***	***66.4***	***59.8***	***346.7***
ОБЩО ИЗНОС (*FOB*)	**905.8**	**999.9**	**2737.6**	**1028.0**	**982.0**	**1050.4**	**3060.3**	**1213.5**	**1115.0**	**978.7**	**3307.2**	**11786.5**	**920.0**	**1001.8**	**1120.8**	**3042.6**	**1141.5**	**1215.3**	**5399.4**

[1] Включва държавите – членки на Европейския съюз, преди неговото разширяване от 1 май 2004 г.
[2] Съгласно класификация на *Евростат*. Включва новите държави – членки на Европейския съюз, приети от 1 май 2004 г. и от 1 януари 2007 г.
[3] Включва Русия, Швейцария, Украйна, Гибралтар (Британски), Молдова, Беларус, Норвегия, Лихтенщайн, Сан Марино, Исландия и Монако.

Източници: За 2009 г. – предварителни данни на НСИ, включващи данни от системата *Интрастат* към 4 март 2010 г. и данни от митнически декларации към 28 януари 2010 г.
За 2010 г. – предварителни данни на НСИ, включващи данни от системата *Интрастат* към 5 август 2010 г. и данни от митнически декларации към 28 юни 2010 г.

2.2.4. ВНОС ПО ОСНОВНИ ТЪРГОВСКИ ПАРТНЬОРИ И РЕГИОНИ

(млн. евро)

Държави*	2009												2010						
	V	VI	II трим.	VII	VIII	IX	III трим.	X	XI	XII	IV трим.	Общо	I	II	III	I трим.	IV	V	Общо
Европейски съюз-27, в т.ч.:	***758.4***	***787.3***	***2253.5***	***756.7***	***664.3***	***777.4***	***2198.4***	***841.4***	***766.3***	***768.3***	***2375.9***	***8955.9***	***569.4***	***691.9***	***799.1***	***2060.5***	***744.9***	***810.3***	***3615.7***
Европейски съюз-15, в т.ч.: [1]	588.4	605.3	1724.6	577.9	476.1	575.4	1629.4	593.5	568.9	565.5	1727.8	6711.4	395.8	517.4	585.9	1499.2	536.2	586.6	2622.0
Австрия	28.0	37.7	96.2	31.7	33.4	34.8	99.9	35.9	32.1	62.2	130.2	421.6	25.4	29.4	30.9	85.7	31.8	37.5	155.0
Белгия	20.2	21.4	62.4	19.9	18.9	21.0	59.8	23.6	20.4	18.8	62.8	273.9	13.2	17.3	24.5	55.1	21.9	26.8	103.8
Дания	5.5	6.6	19.9	9.6	6.9	6.9	23.4	8.8	8.9	4.0	21.7	89.2	4.0	6.8	7.0	17.8	5.4	5.5	28.7
Финландия	9.1	5.0	17.9	5.5	6.1	5.4	16.9	6.8	8.5	2.9	18.1	70.3	3.4	2.7	4.6	10.7	5.4	4.7	20.9
Франция	65.6	57.1	170.1	49.2	40.9	50.7	140.8	54.9	56.4	50.2	161.6	661.3	43.3	48.6	61.6	153.5	45.3	48.8	247.6
Германия	146.5	178.9	474.9	157.3	137.0	160.5	454.8	152.5	144.1	143.5	440.1	1842.8	122.0	126.8	157.0	405.8	148.8	163.1	717.7
Гърция	91.3	81.0	242.7	90.2	73.2	90.7	254.1	82.0	79.5	80.8	242.2	928.6	47.1	57.0	82.0	186.0	79.4	78.1	343.5
Ирландия	6.0	7.0	18.8	4.9	5.0	6.7	16.5	4.4	5.6	6.5	16.5	67.0	4.2	4.5	7.4	16.1	7.1	4.9	28.2
Италия	124.7	114.8	351.9	126.0	77.7	118.1	321.9	131.7	126.4	105.8	363.9	1332.3	68.9	87.3	115.6	271.8	116.8	132.6	521.2
Люксембург	0.4	0.9	1.7	0.5	0.5	1.0	2.1	0.6	0.5	2.2	3.3	10.4	0.5	1.1	0.9	2.5	0.6	1.0	4.1
Нидерландия	24.1	27.8	75.9	23.5	25.6	24.4	73.4	26.7	26.4	35.1	88.3	310.9	24.4	24.2	26.7	75.3	22.1	24.5	121.8
Португалия	11.1	6.5	20.2	1.9	1.7	1.6	5.2	2.3	2.2	2.6	7.2	38.6	1.7	9.4	3.7	14.8	2.8	2.0	19.6
Испания	27.2	28.6	83.9	28.2	22.6	23.4	74.1	30.2	27.4	23.0	80.5	310.9	15.5	73.3	23.8	112.6	21.6	25.7	159.9
Швеция	8.4	9.8	28.2	10.0	8.6	9.5	28.0	8.7	10.7	10.5	29.9	112.7	6.4	7.9	10.0	24.2	7.9	11.9	44.0
Обединено кралство	20.3	22.1	59.9	19.7	18.1	20.8	58.6	24.4	19.7	17.3	61.5	241.1	15.7	21.2	30.2	67.1	19.4	19.5	106.0
Европейски съюз – нови държави-членки, в т.ч.: [2]	170.0	182.0	528.9	178.8	188.2	202.0	569.0	247.9	197.4	202.8	648.1	2244.5	173.6	174.5	213.2	561.3	208.7	223.7	993.7
Кипър	0.8	1.1	2.4	1.0	0.7	1.3	3.0	1.9	1.8	1.2	5.0	12.9	1.3	2.1	1.3	4.7	1.1	1.6	7.4
Чешка република	31.7	30.8	93.1	32.9	38.5	34.2	105.6	64.2	26.4	53.5	144.1	430.7	35.9	18.4	22.9	77.2	24.6	26.1	127.9
Естония	0.2	0.6	1.2	0.3	0.5	0.3	1.1	0.3	0.3	0.3	0.8	4.5	0.3	0.2	0.2	0.7	0.2	0.4	1.3
Унгария	28.2	28.1	83.3	25.8	27.9	32.5	86.2	40.1	37.5	28.9	106.4	359.0	32.4	33.3	33.0	98.8	30.4	27.9	157.1
Латвия	0.1	0.4	0.9	0.2	0.2	0.1	0.5	0.3	0.4	0.1	0.8	3.5	0.2	0.2	0.3	0.7	0.3	0.1	1.0
Литва	1.3	1.4	3.9	0.9	1.1	1.8	3.8	2.0	1.9	1.5	5.4	17.6	2.2	1.6	1.9	5.6	1.8	1.7	9.1
Малта	0.5	0.6	1.4	0.7	0.3	1.3	2.3	1.8	1.0	0.2	3.0	7.8	0.9	0.4	0.2	1.4	0.5	0.8	2.8
Полша	32.7	33.0	95.4	38.1	32.1	32.8	103.0	35.9	34.6	28.3	98.8	392.3	23.2	29.0	34.2	86.4	33.2	36.8	156.5
Румъния	59.6	66.9	193.5	61.3	70.3	76.2	207.9	83.1	73.5	66.4	223.0	786.3	64.0	71.7	101.7	237.4	99.1	111.8	448.2
Словакия	8.8	9.7	31.0	8.9	10.0	12.8	31.7	10.0	10.3	13.4	33.7	134.9	7.8	11.8	10.0	29.5	11.1	9.1	49.7
Словения	6.1	9.4	22.9	8.7	6.5	8.7	23.8	8.5	9.5	9.0	27.0	95.0	5.5	5.9	7.5	18.8	6.4	7.4	32.6
Европа, в т.ч.: [3]	***247.5***	***272.5***	***819.2***	***320.1***	***247.4***	***208.8***	***776.3***	***297.7***	***236.9***	***271.3***	***805.9***	***3212.4***	***248.9***	***169.1***	***312.8***	***730.8***	***357.5***	***388.6***	***1477.0***
Русия	214.5	219.7	686.8	260.5	186.8	170.8	618.1	253.1	186.2	230.6	669.9	2614.4	201.1	126.7	242.3	570.2	314.1	337.5	1221.8
Швейцария	11.8	13.5	42.4	22.9	12.9	13.5	49.3	18.6	15.5	15.3	49.3	182.3	13.1	16.2	17.4	46.7	14.2	15.1	75.9
Украйна	17.5	34.5	75.0	31.3	44.3	21.6	97.1	20.2	31.5	21.7	73.4	359.4	31.1	22.6	50.0	103.7	25.2	33.3	162.1
Балкански страни, в т.ч.:	***103.1***	***111.0***	***328.0***	***120.0***	***109.0***	***107.8***	***336.8***	***125.4***	***117.8***	***105.4***	***348.5***	***1308.6***	***97.0***	***93.4***	***118.5***	***308.9***	***121.1***	***130.0***	***560.0***
Албания	0.1	0.4	0.6	0.5	0.9	0.4	1.8	0.6	0.7	0.8	2.2	7.3	0.7	0.2	1.1	2.0	1.2	1.1	4.3
Босна и Херцеговина	0.2	0.5	1.1	0.4	0.5	0.2	1.1	0.4	0.4	0.5	1.3	5.8	0.1	0.8	0.8	1.7	0.5	0.7	2.9
Хърватия	2.8	3.3	9.0	5.0	3.7	2.5	11.2	2.8	2.5	3.5	8.8	38.5	2.0	1.7	2.4	6.1	1.7	2.2	10.0
Турция	76.8	76.4	240.1	75.1	73.2	73.1	221.4	91.4	82.1	70.4	243.9	933.9	66.4	58.3	77.4	202.0	79.3	83.7	365.0
Македония	14.4	15.6	42.6	23.2	17.3	16.8	57.3	17.6	15.5	12.9	46.0	171.7	16.3	17.8	19.4	53.4	20.9	21.2	95.6
Сърбия	8.7	14.8	34.5	15.7	13.4	14.9	44.0	12.6	16.0	17.0	45.5	150.6	11.5	14.7	17.5	43.6	17.4	20.9	82.0
Черна гора	0.0	0.0	0.1	0.0	0.0	0.0	0.0	0.1	0.5	0.2	0.7	0.9	0.0	0.0	0.0	0.1	0.0	0.1	0.1
Америка, в т.ч.:	***75.0***	***72.1***	***224.3***	***69.2***	***75.8***	***59.1***	***204.1***	***93.5***	***51.8***	***84.5***	***229.8***	***891.1***	***71.1***	***57.9***	***51.2***	***180.2***	***129.9***	***92.9***	***403.0***
Бразилия	4.0	10.1	18.5	26.2	21.3	7.3	54.7	16.7	16.2	3.2	36.1	146.7	4.5	3.1	5.0	12.6	10.1	15.0	37.6
Канада	5.9	1.5	10.6	9.7	1.1	7.7	18.5	1.2	2.6	7.1	11.0	48.4	1.3	18.7	2.0	22.0	2.6	1.6	26.2
САЩ	24.8	32.0	95.0	20.2	20.7	20.6	61.5	18.0	18.1	23.3	59.4	315.0	21.1	18.5	25.6	65.2	26.5	19.0	110.7
Азия, в т.ч.:	***209.9***	***162.7***	***526.4***	***140.9***	***200.0***	***217.5***	***558.4***	***185.8***	***232.7***	***167.8***	***586.3***	***2193.2***	***155.8***	***147.3***	***204.0***	***507.0***	***189.3***	***172.5***	***868.7***
Китай	68.6	65.7	201.2	66.8	70.4	80.1	217.3	82.2	79.3	71.3	232.8	908.2	58.1	64.2	83.7	206.0	73.3	82.1	361.4
Грузия	1.3	12.1	25.5	7.0	10.4	8.7	26.1	3.9	11.9	2.9	18.7	89.4	6.6	13.0	20.1	39.7	0.0	17.5	57.2
Япония	10.8	27.1	52.4	11.9	8.7	26.4	46.9	14.3	11.7	9.5	35.5	174.0	10.1	13.7	15.5	39.3	12.3	12.7	64.3
Други държави	***17.4***	***9.8***	***46.6***	***12.0***	***14.2***	***12.5***	***38.7***	***13.8***	***12.1***	***16.2***	***42.1***	***164.2***	***11.6***	***13.0***	***19.4***	***43.9***	***13.8***	***11.1***	***68.8***
ОБЩО ВНОС (*CIF*)	**1411.3**	**1415.5**	**4198.0**	**1419.0**	**1310.6**	**1383.1**	**4112.6**	**1557.5**	**1417.5**	**1413.4**	**4388.5**	**16725.5**	**1153.7**	**1172.6**	**1504.9**	**3831.3**	**1556.4**	**1605.4**	**6993.1**

* По държава на произход на стоките.
[1] Включва държавите – членки на Европейския съюз, преди неговото разширяване от 1 май 2004 г.
[2] Съгласно класификация на *Евростат*. Включва новите държави – членки на Европейския съюз, приети от 1 май 2004 г. и от 1 януари 2007 г.
[3] Включва Русия, Швейцария, Украйна, Гибралтар (Британски), Молдова, Беларус, Норвегия, Лихтенщайн, Сан Марино, Исландия и Монако.

Източници: За 2009 г. – предварителни данни на НСИ, включващи данни от системата *Интрастат* към 4 март 2010 г. и данни от митнически декларации към 28 януари 2010 г.
За 2010 г. – предварителни данни на НСИ, включващи данни от системата *Интрастат* към 5 август 2010 г. и данни от митнически декларации към 28 юни 2010 г.

2.3. БРУТЕН ВЪНШЕН ДЪЛГ[1]

(млн. евро)

Институционални сектори	2009 VI	VII	VIII	IX	X	XI	XII	2010 I	II	III	IV	V	VI
I. Държавно управление [2]	**2717.7**	**2715.9**	**2713.6**	**2718.6**	**2754.8**	**2792.7**	**2801.3**	**2851.7**	**2859.0**	**2828.9**	**2854.3**	**2859.7**	**2838.1**
Краткосрочни	***0.0***	***0.0***	***0.0***	***0.0***	***0.0***	***0.0***	***0.0***	***0.0***	***0.0***	***0.0***	***0.0***	***0.0***	***0.0***
Дългосрочни	***2717.7***	***2715.9***	***2713.6***	***2718.6***	***2754.8***	***2792.7***	***2801.3***	***2851.7***	***2859.0***	***2828.9***	***2854.3***	***2859.7***	***2838.1***
Облигации [3]	1610.8	1610.6	1603.4	1587.0	1579.1	1568.2	1600.7	1620.6	1643.4	1648.7	1658.6	1725.7	1728.1
Облигации, притежавани от резиденти [4]	-685.4	-684.9	-678.0	-637.7	-587.4	-581.1	-578.9	-579.4	-600.0	-611.7	-592.8	-667.3	-708.0
Заеми	1792.2	1790.2	1788.3	1769.3	1763.1	1805.6	1779.5	1810.5	1815.6	1791.9	1788.4	1801.2	1818.1
II. Централна банка	**0.0**	**0.0**	**0.0**	**0.0**	**0.0**	**0.0**	**0.0**	**0.0**	**0.0**	**0.0**	**0.0**	**0.0**	**0.0**
III. Банки [5]	**8397.0**	**8264.5**	**7967.8**	**8147.0**	**8078.4**	**8098.2**	**8385.2**	**7899.0**	**7712.6**	**7880.3**	**7557.7**	**7204.9**	**7277.6**
Краткосрочни	***6692.9***	***6538.1***	***6262.3***	***6473.5***	***6416.1***	***6449.8***	***6686.9***	***6217.3***	***6046.3***	***6199.1***	***5646.5***	***5412.3***	***5583.4***
Заеми	879.8	820.2	786.8	818.0	1215.3	1259.3	1270.5	1237.8	1101.5	1071.4	663.2	663.3	700.1
Депозити	5753.4	5652.1	5409.2	5601.9	5144.8	5134.6	5384.8	4932.7	4908.2	5085.4	4937.7	4584.2	4833.5
Други задължения	59.8	65.8	66.3	53.7	56.0	56.0	31.6	46.7	36.6	42.3	45.7	164.9	49.7
Дългосрочни	***1704.1***	***1726.5***	***1705.5***	***1673.4***	***1662.3***	***1648.4***	***1698.3***	***1681.7***	***1666.3***	***1681.2***	***1911.3***	***1792.6***	***1694.2***
Облигации	44.1	44.2	44.4	44.4	35.7	35.7	39.9	39.9	39.9	39.8	39.8	39.8	39.8
Заеми	1660.0	1682.2	1661.1	1629.1	1626.6	1612.7	1658.4	1641.8	1626.4	1641.3	1871.4	1752.7	1654.4
IV. Други сектори [6]	**11949.6**	**12009.7**	**12114.7**	**11992.0**	**12299.7**	**12010.9**	**12035.3**	**12091.5**	**12117.3**	**12071.1**	**12033.6**	**12188.3**	**12267.1**
Краткосрочни	***6148.1***	***6195.6***	***6260.7***	***6236.5***	***6469.2***	***6208.2***	***6209.2***	***6223.8***	***6223.3***	***6198.2***	***6217.5***	***6085.9***	***6141.5***
Инструменти на паричния пазар	0.0	0.0	0.0	0.0	0.0	0.0	0.0	0.0	0.0	0.0	0.0	0.0	0.0
Заеми	4582.6	4619.3	4673.8	4660.3	4878.0	4601.9	4613.8	4628.5	4627.9	4602.9	4622.2	4490.6	4546.2
Търговски кредити	1565.6	1576.3	1587.0	1576.2	1591.2	1606.3	1595.3	1595.3	1595.3	1595.3	1595.3	1595.3	1595.3
Други задължения	0.0	0.0	0.0	0.0	0.0	0.0	0.0	0.0	0.0	0.0	0.0	0.0	0.0
Дългосрочни	***5801.4***	***5814.1***	***5853.9***	***5755.4***	***5830.4***	***5802.7***	***5826.1***	***5867.7***	***5894.0***	***5872.9***	***5816.0***	***6102.4***	***6125.6***
Облигации	213.2	215.6	215.7	216.7	216.8	216.3	221.3	216.5	215.8	216.8	215.0	189.6	189.5
Заеми	5588.2	5598.5	5638.3	5538.8	5613.6	5586.4	5604.8	5651.2	5678.2	5656.1	5601.1	5912.8	5936.2
V. Преки инвестиции: вътрешнофирмени заеми	**13974.0**	**14063.1**	**14060.4**	**14100.5**	**14264.2**	**14291.4**	**14483.9**	**14647.7**	**14672.0**	**14471.5**	**14413.6**	**14687.2**	**14712.2**
БРУТЕН ВЪНШЕН ДЪЛГ (I+II+III+IV+V)	**37038.3**	**37053.3**	**36856.5**	**36958.0**	**37397.0**	**37193.3**	**37705.8**	**37489.9**	**37360.9**	**37251.7**	**36859.2**	**36940.0**	**37095.1**
Допълнителни показатели													
Дългосрочен външен дълг [7]	24197.3	24319.6	24333.4	24248.0	24511.7	24535.3	24809.7	25048.8	25091.3	24854.5	24995.2	25441.8	25370.2
Краткосрочен външен дълг	12841.1	12733.7	12523.1	12710.0	12885.3	12658.0	12896.1	12441.1	12269.6	12397.3	11864.0	11498.2	11724.9
Публичен и публичногарантиран външен дълг	4082.0	4073.1	4074.2	4083.6	4110.3	4150.3	4159.1	4231.1	4253.6	4217.8	4246.9	4283.1	4270.6
Частен негарантиран външен дълг	32956.3	32980.2	32782.3	32874.4	33286.8	33043.0	33546.7	33258.8	33107.3	33034.0	32612.3	32656.9	32824.5
Револвиращи кредити [8]	4056.4	4158.6	4142.6	4154.9	4180.9	4151.8	4123.3	4231.7	4092.4	3699.2	3673.5	3706.7	3717.6
Търговски кредити [8, 9]	2435.0	2429.1	2423.3	2363.6	2413.4	2463.2	2486.8	2527.7	2569.2	2558.5	2558.5	2558.5	2558.5
Заеми, платими при поискване [8]	8878.0	8965.7	9086.7	8882.5	8751.7	8744.4	9055.9	8902.1	8940.8	8802.9	8877.1	9045.7	9064.5
вкл. вътрешнофирмени заеми	5330.2	5464.7	5587.7	5383.5	5400.4	5403.3	5510.7	5570.6	5590.9	5468.3	5505.6	5667.5	5682.3
вкл. заеми на банки	241.6	191.6	191.7	190.5	189.5	189.1	187.8	187.8	187.8	187.8	186.6	186.2	184.9
Разпределени СПТ [10]			520.8	661.0	656.2	654.7	664.8	679.8	689.9	688.1	695.1	727.3	736.2

1 Предварителни данни. Равностойността в евро е изчислена по курса на съответните чуждестранни валути към края на периода.
2 Източник: *Регистър на държавния и държавногарантирания дълг* на Министерството на финансите. Предварителни данни за май 2010 г. към 28 юли 2010 г.
Не се включват задълженията на фирмите от публичния сектор и държавногарантираният дълг.
3 Включват се облигациите по външния дълг, емитирани на международните пазари, и държавните ценни книжа (деноминирани в левове и чуждестранна валута), притежавани от нерезиденти.
4 Поради прилагането на резидентния принцип дългът се намалява с обема на ценните книжа, емитирани от резиденти на международните финансови пазари и притежавани от резиденти, поради което те се посочват със знак минус (по номинал).
5 По данни от банките (вкл. данни за банките от публичния и частния сектор). Не са включени депозитите, свързани с условни задължения.
6 Данни за фирмите от публичния и частния сектор, вкл. държавногарантираните кредити. Не се включват вътрешнофирмените заеми. Данните обхващат само кредитите, регистрирани в БНБ и за които тя е получила информация.
7 В съответствие с изискванията на *Ръководството по статистика на външния дълг, 2003 г. (EXTERNAL DEBT STATISTICS, Guide for Compilers and Users, IMF, 2003*), т.3.14. и 7.5. задълженията по преки инвестиции се включват в размера на дългосрочния външен дълг.
8 Данните се включват в размера на *брутния външен дълг.*
9 Поради тримесечната отчетност на фирмите, данните за 2010 г. подлежат на ревизия.
10 В съответствие с действащата нормативна уредба в ЕС и петото издание на *Ръководството по платежен баланс*, МВФ, 1993 г., размерът на разпределените през август и септември СПТ ще бъде отразен само в резервните активи.
Прилагането на изискванията за статистиката на външния сектор съгласно шестото издание на *Ръководството по платежен баланс* (според които разпределените СПТ следва да се отразят като дългосрочни задължения на Централната банка) за целите на националната и европейската статистика на външния сектор ще започне през 2014 г. Дотогава размерът на разпределените СПТ ще бъде отчитан като допълнителен показател.

Източник: БНБ.

2.4. ПОЛУЧЕНИ НОВИ КРЕДИТИ И ДЕПОЗИТИ[1]

(млн. евро)

Институционални сектори	2009											2010							
	VI	II трим.	VII	VIII	IX	III трим.	X	XI	XII	IV трим.	Общо	I	II	III	I трим.	IV	V	VI	II трим.
I. Държавно управление[2]	**165.4**	**291.4**	**5.6**	**6.1**	**56.9**	**68.7**	**56.2**	**48.8**	**20.1**	**125.1**	**545.9**	**34.4**	**3.0**	**4.8**	**42.3**	**25.0**	**-0.2**	**36.7**	**61.5**
Краткосрочни	***0.0***	***0.0***	***0.0***	***0.0***	***0.0***	***0.0***	***0.0***	***0.0***	***0.0***	***0.0***	***0.0***	***0.0***	***0.0***	***0.0***	***0.0***	***0.0***	***0.0***	***0.0***	***0.0***
Дългосрочни	***165.4***	***291.4***	***5.6***	***6.1***	***56.9***	***68.7***	***56.2***	***48.8***	***20.1***	***125.1***	***545.9***	***34.4***	***3.0***	***4.8***	***42.3***	***25.0***	***-0.2***	***36.7***	***61.5***
Облигации	10.7	13.7	0.0	0.0	3.7	3.7	0.0	0.0	0.0	0.0	18.0	0.0	0.0	2.9	2.9	0.0	0.0	1.1	1.1
Облигации, притежавани от резиденти[3]	0.6	20.5	4.7	5.0	37.9	47.6	53.6	3.8	12.6	70.0	153.9	7.9	0.0	0.0	7.9	24.2	0.0	0.0	24.2
Заеми	154.1	257.2	0.9	1.1	15.3	17.4	2.6	45.0	7.5	55.1	374.0	26.5	3.0	1.9	31.4	0.9	-0.2	35.6	36.3
II. Централна банка	**0.0**	**0.0**	**0.0**	**0.0**	**0.0**	**0.0**	**0.0**	**0.0**	**0.0**	**0.0**	**0.0**	**0.0**	**0.0**	**0.0**	**0.0**	**0.0**	**0.0**	**0.0**	**0.0**
III. Банки[4]	**42.5**	**319.3**	**64.5**	**5.4**	**238.5**	**308.4**	**423.4**	**80.3**	**324.2**	**828.0**	**1707.7**	**22.8**	**17.5**	**215.7**	**256.0**	**18.6**	**227.7**	**339.9**	**586.2**
Краткосрочни	***35.5***	***284.2***	***8.2***	***0.9***	***219.1***	***228.1***	***411.9***	***54.6***	***264.6***	***731.1***	***1364.3***	***22.7***	***16.9***	***189.3***	***228.9***	***10.4***	***125.9***	***328.7***	***465.0***
Заеми	35.4	51.4	2.2	0.2	22.3	24.6	409.3	54.2	20.8	484.3	680.6	7.0	16.9	6.9	30.7	6.9	7.9	81.9	96.6
Депозити[5]	0.0	186.0	0.0	0.0	196.8	196.8	0.0	0.0	243.2	243.2	626.0	0.0	0.0	176.7	176.7	0.0	0.0	246.8	246.8
Други задължения	0.1	46.7	6.0	0.7	0.0	6.7	2.6	0.4	0.6	3.6	57.7	15.7	0.1	5.7	21.5	3.5	118.0	0.0	121.5
Дългосрочни	***7.0***	***35.2***	***56.2***	***4.6***	***19.4***	***80.2***	***11.5***	***25.7***	***59.7***	***96.8***	***343.3***	***0.1***	***0.6***	***26.4***	***27.1***	***8.3***	***101.8***	***11.2***	***121.3***
Облигации	0.0	0.0	0.1	0.2	0.0	0.3	0.0	0.0	4.2	4.2	4.6	0.0	0.0	0.0	0.0	0.0	0.0	0.0	0.0
Заеми	7.0	35.2	56.1	4.4	19.4	79.9	11.5	25.7	55.5	92.6	338.8	0.1	0.6	26.4	27.1	8.3	101.8	11.2	121.3
IV. Други сектори[6]	**104.0**	**399.4**	**98.3**	**106.0**	**219.5**	**423.8**	**371.3**	**60.3**	**88.8**	**520.4**	**1671.0**	**59.3**	**62.2**	**52.2**	**173.7**	**24.9**	**40.9**	**56.3**	**122.2**
Краткосрочни	***41.6***	***108.5***	***22.9***	***36.8***	***22.6***	***82.2***	***236.1***	***14.9***	***29.0***	***280.0***	***555.4***	***20.8***	***23.8***	***15.8***	***60.4***	***7.2***	***6.6***	***16.9***	***30.7***
Инструменти на паричния пазар	0.0	0.0	0.0	0.0	0.0	0.0	0.0	0.0	0.0	0.0	0.0	0.0	0.0	0.0	0.0	0.0	0.0	0.0	0.0
Заеми	41.6	108.5	22.9	36.8	22.6	82.2	236.1	14.9	29.0	280.0	555.4	20.8	23.8	15.8	60.4	7.2	6.6	16.9	30.7
Други задължения	0.0	0.0	0.0	0.0	0.0	0.0	0.0	0.0	0.0	0.0	0.0	0.0	0.0	0.0	0.0	0.0	0.0	0.0	0.0
Дългосрочни	***62.5***	***290.9***	***75.4***	***69.2***	***196.9***	***341.6***	***135.2***	***45.4***	***59.8***	***240.4***	***1115.6***	***38.5***	***38.5***	***36.4***	***113.3***	***17.8***	***34.3***	***39.4***	***91.5***
Облигации	0.0	0.0	2.4	0.1	1.0	3.4	0.2	0.0	5.0	5.1	9.0	0.0	0.0	1.0	1.0	0.0	0.0	0.0	0.0
Заеми	62.5	290.9	73.1	69.1	195.9	338.1	135.1	45.4	54.8	235.3	1106.6	38.5	38.5	35.4	112.3	17.8	34.3	39.4	91.5
V. Преки инвестиции: вътрешнофирмени заеми	**339.7**	**692.5**	**241.0**	**284.7**	**350.2**	**875.9**	**223.9**	**161.8**	**525.5**	**911.2**	**3347.9**	**151.8**	**267.5**	**542.8**	**962.1**	**50.3**	**385.0**	**794.5**	**1229.8**
БРУТЕН ВЪНШЕН ДЪЛГ (I+II+III+IV+V)	**651.5**	**1702.6**	**409.4**	**402.2**	**865.1**	**1676.7**	**1074.7**	**351.2**	**958.7**	**2384.6**	**7272.4**	**268.2**	**350.3**	**815.5**	**1434.0**	**118.9**	**653.4**	**1227.5**	**1999.8**
Допълнителни показатели																			
Дългосрочен външен дълг[7]	574.5	1309.9	378.3	364.6	623.5	1366.4	426.7	281.7	665.1	1373.6	5352.7	224.8	309.6	610.4	1144.8	101.4	520.9	881.9	1504.1
Краткосрочен външен дълг	77.0	392.6	31.1	37.6	241.6	310.3	648.0	69.5	293.6	1011.1	1919.7	43.5	40.7	205.1	289.3	17.5	132.6	345.6	495.7
Публичен и публичногарантиран външен дълг	189.0	344.2	12.8	9.7	71.4	93.9	71.1	69.5	34.6	175.2	709.9	37.8	11.6	24.1	73.5	28.5	-0.1	46.3	74.7
Частен негарантиран външен дълг	462.5	1358.4	396.6	392.5	793.7	1582.8	1003.6	281.7	924.1	2209.4	6562.5	230.5	338.8	791.3	1360.6	90.4	653.5	1181.1	1925.0
Революиращи кредити[8]	429.3	990.9	487.9	327.0	433.1	1248.0	418.0	343.5	455.5	1217.0	4368.0	433.7	219.3	136.7	789.7	27.1	100.7	162.2	290.0
Търговски кредити[9]	0.0	2.1	0.0	0.0	0.0	0.0	49.8	49.8	49.8	149.4	151.5	40.8	41.6	41.7	124.1	0.0	0.0	0.0	0.0

1 Фактически получени кредити и депозити. Предварителни данни. Данните са преизчислени в евро по средномесечния курс на съответните валути.

2 Източник: *Регистър на държавния и държавногарантирания дълг* на Министерството на финансите – предварителни данни за юни 2010 г. към 28 юли 2010 г. Не включва данни за задълженията на фирмите от публичния сектор, включително за държавногарантирания дълг.

3 Подстатията представлява изменението на задълженията към нерезиденти в резултат на сделки с резиденти. Преминаването на облигациите от резиденти към нерезиденти представлява нарастване на задълженията към нерезиденти и се отразява със знак плюс.

4 По данни от банките.

5 Нетното нарастване на размера на депозитите през отчетния месец се отразява в таблицата *Получени кредити и депозити*, а нетното намаление – в таблицата *Обслужване на брутния външен дълг*. Не са включени депозити, свързани с условни задължения.

6 Включва получени кредити (без вътрешнофирмени кредити), регистрирани в БНБ и за които тя е получила информация, както и държавногарантирани кредити (източник: *Регистър на държавния и държавногарантирания дълг* на Министерството на финансите – предварителни данни за юни 2010 г. към 28 юли 2010 г.).

7 В съответствие с изискванията на *Ръководството по статистика на външния дълг, 2003 г. (EXTERNAL DEBT STATISTICS, Guide for Compilers and Users, IMF 2003*) т. 3.14 и 7.5 получените кредити по преки инвестиции се включват в дългосрочния външен дълг.

8 Данните не се включват в таблиците *Получени нови кредити и депозити по институционални сектори*.

9 Нетното нарастване на размера на получените търговски кредити през отчетния месец се отразява в допълнителните таблици към *Получени кредити и депозити*, а нетното намаление в допълнителните таблици към *Обслужване на брутния външен дълг*.

Източник: БНБ.

2.5. ОБСЛУЖВАНЕ НА БРУТНИЯ ВЪНШЕН ДЪЛГ[1]

(млн. евро)

Институционални сектори	Юни 2009 г.			II тримесечие 2009 г.			Юли 2009 г.			Август 2009 г.		
	Главница	Лихва	Общо	Главница	Лихва	Общо	Главница	Лихва	Общо	Главница	Лихва	Общо
I. Държавно управление [2]	**23.79**	**10.69**	**34.48**	**66.56**	**22.47**	**89.04**	**7.19**	**22.60**	**29.78**	**4.64**	**1.08**	**5.72**
Краткосрочни	***0.00***	***0.00***	***0.00***	***0.00***	***0.00***	***0.00***	***0.00***	***0.00***	***0.00***	***0.00***	***0.00***	***0.00***
Дългосрочни	***23.79***	***10.69***	***34.48***	***66.56***	***22.47***	***89.04***	***7.19***	***22.60***	***29.78***	***4.64***	***1.08***	***5.72***
Облигации	0.00	0.00	0.00	0.00	0.26	0.26	0.00	32.05	32.05	0.00	0.00	0.00
Облигации, притежавани от резиденти [3]	0.00	0.00	0.00	35.40	0.00	35.40	4.22	-9.86	-5.64	0.00	0.00	0.00
Заеми	23.79	10.69	34.48	31.16	22.21	53.37	2.96	0.41	3.38	4.64	1.08	5.72
II. Централна банка	**0.00**	**0.00**	**0.00**	**0.00**	**0.00**	**0.00**	**0.00**	**0.00**	**0.00**	**0.00**	**0.00**	**0.00**
III. Банки [4]	**178.43**	**6.49**	**184.92**	**317.31**	**17.09**	**334.40**	**224.92**	**5.78**	**230.71**	**304.99**	**8.59**	**313.57**
Краткосрочни	***162.20***	***0.69***	***162.89***	***236.91***	***2.74***	***239.65***	***190.99***	***0.66***	***191.65***	***279.59***	***4.29***	***283.89***
Заеми	0.29	0.69	0.97	35.66	2.74	38.40	89.77	0.66	90.42	38.22	4.29	42.51
Депозити [5]	161.48	0.00	161.48	161.48	0.00	161.48	101.15	0.00	101.15	241.35	0.00	241.35
Други задължения	0.43	0.00	0.43	39.77	0.00	39.77	0.08	0.00	0.08	0.03	0.00	0.03
Дългосрочни	***16.23***	***5.81***	***22.03***	***80.40***	***14.34***	***94.74***	***33.93***	***5.13***	***39.06***	***25.39***	***4.30***	***29.69***
Облигации	0.00	0.00	0.00	0.44	0.00	0.44	0.00	0.00	0.00	0.00	0.00	0.00
Заеми	16.23	5.81	22.03	79.95	14.34	94.30	33.93	5.13	39.06	25.39	4.30	29.69
IV. Други сектори [6]	**153.48**	**27.16**	**180.63**	**291.15**	**75.09**	**366.24**	**74.61**	**28.16**	**102.77**	**40.95**	**13.27**	**54.22**
Краткосрочни	***17.39***	***4.49***	***21.87***	***40.95***	***11.63***	***52.58***	***11.28***	***3.45***	***14.73***	***8.92***	***2.69***	***11.61***
Инструменти на паричния пазар	0.00	0.00	0.00	0.00	0.00	0.00	0.00	0.00	0.00	0.00	0.00	0.00
Заеми	17.39	4.49	21.87	40.95	11.63	52.58	11.28	3.45	14.73	8.92	2.69	11.61
Други задължения	0.00	0.00	0.00	0.00	0.00	0.00	0.00	0.00	0.00	0.00	0.00	0.00
Дългосрочни	***136.09***	***22.67***	***158.76***	***250.20***	***63.46***	***313.66***	***63.33***	***24.71***	***88.04***	***32.03***	***10.58***	***42.61***
Облигации	74.18	0.00	74.18	75.92	0.00	75.92	0.00	0.00	0.00	0.00	0.00	0.00
Заеми	61.91	22.67	84.58	174.28	63.46	237.74	63.33	24.71	88.04	32.03	10.58	42.61
V. Преки инвестиции: вътрешнофирмени заеми	**235.67**	**23.89**	**259.56**	**467.50**	**42.53**	**510.03**	**198.40**	**37.79**	**236.20**	**194.06**	**4.06**	**198.12**
БРУТЕН ВЪНШЕН ДЪЛГ (I+II+III+IV+V)	**591.37**	**68.23**	**659.60**	**1142.52**	**157.18**	**1299.70**	**505.12**	**94.33**	**599.45**	**544.63**	**27.00**	**571.63**
Допълнителни показатели												
Дългосрочен външен дълг [7]	411.78	63.06	474.84	864.66	142.81	1007.47	302.85	90.22	393.07	256.11	20.01	276.13
Краткосрочен външен дълг	179.59	5.17	184.76	277.86	14.37	292.23	202.27	4.11	206.38	288.51	6.99	295.50
Публичен и публичногарантиран външен дълг	42.11	19.80	61.91	126.38	44.37	170.74	20.92	24.17	45.09	8.27	2.04	10.31
Частен негарантиран външен дълг	549.25	48.43	597.68	1016.15	112.82	1128.96	484.20	70.16	554.36	536.36	24.96	561.32
Революиращи кредити [8]	393.97	10.39	404.36	934.11	24.88	958.99	352.30	6.61	358.91	372.45	5.70	378.16
Търговски кредити [9]	1.06	0.00	1.06	1.06	0.00	1.06	5.86	0.00	5.86	5.82	0.00	5.82

(продължава)

2.5. ОБСЛУЖВАНЕ НА БРУТНИЯ ВЪНШЕН ДЪЛГ[1]

(продължение) (млн. евро)

Институционални сектори	Септември 2009 г.			III тримесечие 2009 г.			Октомври 2009 г.			Ноември 2010 г.		
	Главница	Лихва	Общо	Главница	Лихва	Общо	Главница	Лихва	Общо	Главница	Лихва	Общо
I. Държавно управление [2]	**35.75**	**6.61**	**42.36**	**47.58**	**30.28**	**77.86**	**4.82**	**2.57**	**7.39**	**6.45**	**5.13**	**11.58**
Краткосрочни	***0.00***	***0.00***	***0.00***	***0.00***	***0.00***	***0.00***	***0.00***	***0.00***	***0.00***	***0.00***	***0.00***	***0.00***
Дългосрочни	***35.75***	***6.61***	***42.36***	***47.58***	***30.28***	***77.86***	***4.82***	***2.57***	***7.39***	***6.45***	***5.13***	***11.58***
Облигации	0.71	0.00	0.71	0.71	32.05	32.75	0.00	0.26	0.26	0.00	0.00	0.00
Облигации, притежавани от резиденти[3]	0.00	0.00	0.00	4.22	-9.86	-5.64	0.00	0.00	0.00	0.00	0.00	0.00
Заеми	35.04	6.61	41.65	42.65	8.10	50.75	4.82	2.30	7.13	6.45	5.13	11.58
II. Централна банка	**0.00**	**0.00**	**0.00**	**0.00**	**0.00**	**0.00**	**0.00**	**0.00**	**0.00**	**0.00**	**0.00**	**0.00**
III. Банки [4]	**66.06**	**5.85**	**71.91**	**595.96**	**20.23**	**616.19**	**480.83**	**3.05**	**483.88**	**55.68**	**3.56**	**59.24**
Краткосрочни	***13.75***	***0.11***	***13.86***	***484.34***	***5.06***	***489.39***	***458.36***	***0.16***	***458.51***	***16.38***	***1.45***	***17.84***
Заеми	1.48	0.11	1.59	129.46	5.06	134.52	3.04	0.16	3.20	7.52	1.45	8.97
Депозити [5]	0.00	0.00	0.00	342.50	0.00	342.50	455.13	0.00	455.13	8.73	0.00	8.73
Други задължения	12.27	0.00	12.27	12.38	0.00	12.38	0.19	0.00	0.19	0.13	0.00	0.13
Дългосрочни	***52.31***	***5.75***	***58.05***	***111.63***	***15.17***	***126.80***	***22.47***	***2.89***	***25.36***	***39.29***	***2.11***	***41.40***
Облигации	0.02	0.00	0.02	0.02	0.00	0.02	8.67	0.00	8.67	0.00	0.00	0.00
Заеми	52.29	5.75	58.03	111.61	15.17	126.78	13.80	2.89	16.69	39.29	2.11	41.40
IV. Други сектори [6]	**308.46**	**17.45**	**325.90**	**424.01**	**58.88**	**482.89**	**59.92**	**10.64**	**70.56**	**327.10**	**19.29**	**346.39**
Краткосрочни	***11.47***	***3.42***	***14.89***	***31.67***	***9.57***	***41.24***	***10.24***	***2.64***	***12.89***	***250.09***	***2.67***	***252.76***
Инструменти на паричния пазар	0.00	0.00	0.00	0.00	0.00	0.00	0.00	0.00	0.00	0.00	0.00	0.00
Заеми	11.47	3.42	14.89	31.67	9.57	41.24	10.24	2.64	12.89	250.09	2.67	252.76
Други задължения	0.00	0.00	0.00	0.00	0.00	0.00	0.00	0.00	0.00	0.00	0.00	0.00
Дългосрочни	***296.99***	***14.02***	***311.01***	***392.34***	***49.31***	***441.65***	***49.68***	***7.99***	***57.67***	***77.01***	***16.62***	***93.63***
Облигации	0.00	0.00	0.00	0.00	0.00	0.00	0.00	0.00	0.00	0.44	0.00	0.44
Заеми	296.99	14.02	311.01	392.34	49.31	441.65	49.68	7.99	57.67	76.58	16.62	93.20
V. Преки инвестиции: вътрешнофирмени заеми	**314.41**	**13.39**	**327.79**	**706.87**	**55.24**	**762.11**	**142.66**	**10.83**	**153.49**	**166.61**	**4.77**	**171.38**
БРУТЕН ВЪНШЕН ДЪЛГ (I+II+III+IV+V)	**724.67**	**43.30**	**767.96**	**1774.41**	**164.63**	**1939.04**	**688.24**	**27.08**	**715.31**	**555.83**	**32.76**	**588.59**
Допълнителни показатели												
Дългосрочен външен дълг [7]	699.45	39.77	739.21	1258.41	150.00	1408.41	219.64	24.28	243.92	289.36	28.63	317.99
Краткосрочен външен дълг	25.22	3.53	28.75	516.01	14.62	530.63	468.60	2.80	471.40	266.47	4.12	270.59
Публичен и публичногарантиран външен дълг	47.56	11.21	58.78	76.75	37.43	114.18	20.93	3.55	24.48	35.70	13.14	48.84
Частен негарантиран външен дълг	677.10	32.08	709.18	1697.66	127.20	1824.86	667.30	23.53	690.84	520.13	19.61	539.74
Революциращи кредити [8]	392.03	9.02	401.05	1116.78	21.34	1138.12	387.92	4.11	392.02	371.63	4.80	376.43
Търговски кредити [9]	5.81	0.00	5.81	17.49	0.00	17.49	0.00	0.00	0.00	0.00	0.00	0.00

(продължава)

2.5. ОБСЛУЖВАНЕ НА БРУТНИЯ ВЪНШЕН ДЪЛГ[1]

(продължение) (млн. евро)

Институционални сектори	Декември 2009 г.			IV тримесечие 2009 г.			Общо 2009 г.			Януари 2010 г.		
	Главница	Лихва	Общо	Главница	Лихва	Общо	Главница	Лихва	Общо	Главница	Лихва	Общо
I. Държавно управление [2]	**35.54**	**7.95**	**43.49**	**46.81**	**15.65**	**62.46**	**246.33**	**130.39**	**376.72**	**5.99**	**56.89**	**62.87**
Краткосрочни	***0.00***	***0.00***	***0.00***	***0.00***	***0.00***	***0.00***	***0.00***	***0.00***	***0.00***	***0.00***	***0.00***	***0.00***
Дългосрочни	***35.54***	***7.95***	***43.49***	***46.81***	***15.65***	***62.46***	***246.33***	***130.39***	***376.72***	***5.99***	***56.89***	***62.87***
Облигации	2.09	0.00	2.09	2.09	0.26	2.36	8.14	127.96	136.10	0.30	93.03	93.33
Облигации, притежавани от резиденти [3]	0.00	0.00	0.00	0.00	0.00	0.00	91.61	-54.64	36.97	2.56	-36.45	-33.89
Заеми	33.44	7.95	41.40	44.71	15.39	60.10	146.57	57.07	203.64	3.12	0.31	3.43
II. Централна банка	**0.00**	**0.00**	**0.00**	**0.00**	**0.00**	**0.00**	**0.00**	**0.00**	**0.00**	**0.00**	**0.00**	**0.00**
III. Банки [4]	**45.17**	**4.42**	**49.59**	**581.67**	**11.04**	**592.70**	**2447.81**	**74.72**	**2522.53**	**514.04**	**2.84**	**516.88**
Краткосрочни	***33.90***	***0.62***	***34.52***	***508.64***	***2.22***	***510.87***	***1582.55***	***14.96***	***1597.52***	***496.86***	***0.62***	***497.48***
Заеми	8.34	0.62	8.96	18.91	2.22	21.13	232.93	14.96	247.90	38.09	0.62	38.71
Депозити [5]	0.00	0.00	0.00	463.86	0.00	463.86	1216.54	0.00	1216.54	457.93	0.00	457.93
Други задължения	25.56	0.00	25.56	25.88	0.00	25.88	133.08	0.00	133.08	0.84	0.00	0.84
Дългосрочни	***11.27***	***3.81***	***15.08***	***73.03***	***8.81***	***81.84***	***865.25***	***59.76***	***925.01***	***17.18***	***2.22***	***19.40***
Облигации	0.00	0.00	0.00	8.67	0.00	8.67	9.15	0.00	9.15	0.00	0.00	0.00
Заеми	11.27	3.81	15.08	64.36	8.81	73.17	856.10	59.76	915.86	17.18	2.22	19.40
IV. Други сектори [6]	**86.17**	**17.30**	**103.47**	**473.20**	**47.23**	**520.42**	**1468.46**	**262.37**	**1730.83**	**101.62**	**12.45**	**114.07**
Краткосрочни	***47.31***	***4.22***	***51.52***	***307.63***	***9.53***	***317.16***	***468.94***	***47.48***	***516.42***	***7.59***	***2.32***	***9.92***
Инструменти на паричния пазар	0.00	0.00	0.00	0.00	0.00	0.00	0.00	0.00	0.00	0.00	0.00	0.00
Заеми	47.31	4.22	51.52	307.63	9.53	317.16	468.94	47.48	516.42	7.59	2.32	9.92
Други задължения	0.00	0.00	0.00	0.00	0.00	0.00	0.00	0.00	0.00	0.00	0.00	0.00
Дългосрочни	***38.86***	***13.08***	***51.95***	***165.56***	***37.70***	***203.26***	***999.52***	***214.89***	***1214.41***	***94.03***	***10.12***	***104.15***
Облигации	0.00	0.00	0.00	0.44	0.00	0.44	77.33	0.00	77.33	4.82	0.00	4.82
Заеми	38.86	13.08	51.95	165.12	37.70	202.82	922.19	214.89	1137.08	89.21	10.12	99.33
V. Преки инвестиции: вътрешнофирмени заеми	**246.97**	**19.44**	**266.41**	**556.24**	**35.04**	**591.27**	**2376.91**	**210.21**	**2587.11**	**234.31**	**26.33**	**260.64**
БРУТЕН ВЪНШЕН ДЪЛГ (I+II+III+IV+V)	**413.84**	**49.12**	**462.96**	**1657.91**	**108.95**	**1766.86**	**6539.50**	**677.69**	**7217.18**	**855.95**	**98.50**	**954.46**
Допълнителни показатели												
Дългосрочен външен дълг [7]	332.64	44.29	376.92	841.63	97.20	938.83	4488.00	615.24	5103.25	351.50	95.56	447.06
Краткосрочен външен дълг	81.21	4.83	86.04	816.28	11.75	828.03	2051.50	62.44	2113.94	504.45	2.95	507.40
Публичен и публичногарантиран външен дълг	48.24	12.02	60.25	104.87	28.70	133.57	413.97	184.93	598.90	8.67	57.91	66.58
Частен негарантиран външен дълг	365.60	37.10	402.71	1553.04	80.25	1633.28	6125.53	492.75	6618.29	847.28	40.60	887.88
Революиращи кредити [8]	414.93	8.24	423.18	1174.47	17.15	1191.63	4060.84	92.20	4153.04	349.31	6.79	356.09
Търговски кредити [9]	0.00	0.00	0.00	0.00	0.00	0.00	143.41	0.00	143.41	0.00	0.00	0.00

(продължава)

2.5. ОБСЛУЖВАНЕ НА БРУТНИЯ ВЪНШЕН ДЪЛГ[1]

(продължение) (млн. евро)

Институционални сектори	Февруари 2010 г.			Март 2010 г.			I тримесечие 2010 г.			Април 2010 г.		
	Главница	Лихва	Общо	Главница	Лихва	Общо	Главница	Лихва	Общо	Главница	Лихва	Общо
I. Държавно управление [2]	**20.57**	**0.92**	**21.50**	**34.92**	**5.48**	**40.40**	**61.48**	**63.29**	**124.77**	**5.14**	**1.87**	**7.01**
Краткосрочни	***0.00***	***0.00***	***0.00***	***0.00***	***0.00***	***0.00***	***0.00***	***0.00***	***0.00***	***0.00***	***0.00***	***0.00***
Дългосрочни	***20.57***	***0.92***	***21.50***	***34.92***	***5.48***	***40.40***	***61.48***	***63.29***	***124.77***	***5.14***	***1.87***	***7.01***
Облигации	0.00	0.00	0.00	3.04	0.00	3.04	3.33	93.03	96.36	0.00	0.26	0.26
Облигации, притежавани от резиденти[3]	15.80	0.00	15.80	11.34	0.00	11.34	29.71	-36.45	-6.74	0.00	0.00	0.00
Заеми	4.77	0.92	5.69	20.55	5.48	26.02	28.44	6.71	35.15	5.14	1.61	6.75
II. Централна банка	**0.00**	**0.00**	**0.00**	**0.00**	**0.00**	**0.00**	**0.00**	**0.00**	**0.00**	**0.00**	**0.00**	**0.00**
III. Банки [4]	**213.40**	**4.36**	**217.76**	**46.75**	**6.80**	**53.55**	**774.18**	**14.01**	**788.19**	**350.65**	**2.57**	**353.21**
Краткосрочни	***196.53***	***1.26***	***197.78***	***33.54***	***3.80***	***37.33***	***726.92***	***5.68***	***732.60***	***171.01***	***0.07***	***171.08***
Заеми	156.24	1.26	157.49	33.54	3.80	37.33	227.86	5.68	233.54	20.97	0.07	21.04
Депозити [5]	29.88	0.00	29.88	0.00	0.00	0.00	487.81	0.00	487.81	149.78	0.00	149.78
Други задължения	10.40	0.00	10.40	0.00	0.00	0.00	11.25	0.00	11.25	0.26	0.00	0.26
Дългосрочни	***16.87***	***3.10***	***19.97***	***13.21***	***3.01***	***16.22***	***47.26***	***8.33***	***55.59***	***179.63***	***2.50***	***182.13***
Облигации	0.00	0.00	0.00	0.08	0.00	0.08	0.08	0.00	0.08	0.00	0.00	0.00
Заеми	16.87	3.10	19.97	13.13	3.01	16.14	47.18	8.33	55.51	179.63	2.50	182.13
IV. Други сектори [6]	**40.09**	**13.27**	**53.36**	**82.69**	**17.76**	**100.44**	**224.40**	**43.47**	**267.87**	**79.45**	**17.20**	**96.65**
Краткосрочни	***20.75***	***2.27***	***23.02***	***28.90***	***3.96***	***32.86***	***57.25***	***8.56***	***65.81***	***4.03***	***0.06***	***4.09***
Инструменти на паричния пазар	0.00	0.00	0.00	0.00	0.00	0.00	0.00	0.00	0.00	0.00	0.00	0.00
Заеми	20.75	2.27	23.02	28.90	3.96	32.86	57.25	8.56	65.81	4.03	0.06	4.09
Други задължения	0.00	0.00	0.00	0.00	0.00	0.00	0.00	0.00	0.00	0.00	0.00	0.00
Дългосрочни	***19.34***	***10.99***	***30.33***	***53.78***	***13.80***	***67.58***	***167.15***	***34.91***	***202.06***	***75.42***	***17.14***	***92.56***
Облигации	0.70	0.00	0.70	0.00	0.00	0.00	5.52	0.00	5.52	1.84	0.00	1.84
Заеми	18.64	10.99	29.63	53.78	13.80	67.58	161.63	34.91	196.54	73.58	17.14	90.72
V. Преки инвестиции: вътрешнофирмени заеми	**232.49**	**3.50**	**235.99**	**310.69**	**16.19**	**326.88**	**777.48**	**46.03**	**823.51**	**61.71**	**7.94**	**69.65**
БРУТЕН ВЪНШЕН ДЪЛГ (I+II+III+IV+V)	**506.55**	**22.06**	**528.61**	**475.05**	**46.23**	**521.28**	**1837.55**	**166.79**	**2004.34**	**496.94**	**29.59**	**526.53**
Допълнителни показатели												
Дългосрочен външен дълг [7]	289.27	18.53	307.80	412.61	38.47	451.08	1053.38	152.56	1205.94	321.90	29.46	351.36
Краткосрочен външен дълг	217.28	3.53	220.81	62.44	7.76	70.20	784.17	14.23	798.40	175.04	0.13	175.17
Публичен и публичногарантиран външен дълг	28.16	4.89	33.05	48.17	10.23	58.40	85.01	73.03	158.03	5.64	3.57	9.21
Частен негарантиран външен дълг	478.39	17.17	495.56	426.87	36.00	462.87	1752.54	93.77	1846.31	491.30	26.01	517.32
Революиращи кредити [8]	361.74	3.61	365.35	532.52	8.88	541.40	1243.57	19.27	1262.84	52.66	0.91	53.58
Търговски кредити [9]	0.00	0.00	0.00	0.00	0.00	0.00	0.00	0.00	0.00	0.00	0.00	0.00

(продължава)

2.5. ОБСЛУЖВАНЕ НА БРУТНИЯ ВЪНШЕН ДЪЛГ[1]

(продължение) (млн. евро)

Институционални сектори	Май 2010 г.			Юни 2010 г.			II тримесечие 2010 г.		
	Главница	Лихва	Общо	Главница	Лихва	Общо	Главница	Лихва	Общо
I. Държавно управление [2]	**67.15**	**3.94**	**71.09**	**74.91**	**7.56**	**82.47**	**147.20**	**13.37**	**160.57**
Краткосрочни	***0.00***	***0.00***	***0.00***	***0.00***	***0.00***	***0.00***	***0.00***	***0.00***	***0.00***
Дългосрочни	***67.15***	***3.94***	***71.09***	***74.91***	***7.56***	***82.47***	***147.20***	***13.37***	***160.57***
Облигации	0.00	0.00	0.00	1.29	0.00	1.29	1.29	0.26	1.55
Облигации, притежавани от резиденти[3]	61.91	0.00	61.91	43.81	0.00	43.81	105.71	0.00	105.71
Заеми	5.24	3.94	9.18	29.81	7.56	37.37	40.19	13.11	53.30
II. Централна банка	**0.00**	**0.00**	**0.00**	**0.00**	**0.00**	**0.00**	**0.00**	**0.00**	**0.00**
III. Банки [4]	**604.11**	**1.74**	**605.85**	**257.72**	**4.86**	**262.58**	**1212.47**	**9.17**	**1221.64**
Краткосрочни	***382.49***	***0.09***	***382.59***	***147.38***	***0.14***	***147.51***	***700.88***	***0.30***	***701.18***
Заеми	13.42	0.09	13.51	31.98	0.14	32.11	66.36	0.30	66.66
Депозити [5]	369.08	0.00	369.08	0.00	0.00	0.00	518.85	0.00	518.85
Други задължения	0.00	0.00	0.00	115.40	0.00	115.40	115.66	0.00	115.66
Дългосрочни	***221.61***	***1.65***	***223.27***	***110.34***	***4.72***	***115.06***	***511.59***	***8.87***	***520.46***
Облигации	0.00	0.00	0.00	0.00	0.00	0.00	0.00	0.00	0.00
Заеми	221.61	1.65	223.27	110.34	4.72	115.06	511.59	8.87	520.46
IV. Други сектори [6]	**52.49**	**15.85**	**68.34**	**37.31**	**11.65**	**48.96**	**169.24**	**44.70**	**213.94**
Краткосрочни	***7.83***	***2.70***	***10.53***	***12.79***	***2.34***	***15.13***	***24.65***	***5.10***	***29.75***
Инструменти на паричния пазар	0.00	0.00	0.00	0.00	0.00	0.00	0.00	0.00	0.00
Заеми	7.83	2.70	10.53	12.79	2.34	15.13	24.65	5.10	29.75
Други задължения	0.00	0.00	0.00	0.00	0.00	0.00	0.00	0.00	0.00
Дългосрочни	***44.66***	***13.14***	***57.80***	***24.51***	***9.31***	***33.82***	***144.59***	***39.60***	***184.19***
Облигации	25.38	0.00	25.38	0.13	0.00	0.13	27.35	0.00	27.35
Заеми	19.28	13.14	32.42	24.38	9.31	33.69	117.24	39.60	156.84
V. Преки инвестиции: вътрешнофирмени заеми	**351.40**	**4.60**	**355.99**	**747.60**	**33.80**	**781.40**	**1160.71**	**46.34**	**1207.05**
БРУТЕН ВЪНШЕН ДЪЛГ (I+II+III+IV+V)	**1075.14**	**26.13**	**1101.27**	**1117.54**	**57.86**	**1175.40**	**2689.62**	**113.58**	**2803.20**
Допълнителни показатели									
Дългосрочен външен дълг [7]	684.82	23.33	708.15	957.37	55.39	1012.76	1964.08	108.18	2072.26
Краткосрочен външен дълг	390.32	2.79	393.12	160.17	2.48	162.65	725.54	5.40	730.93
Публичен и публичногарантиран външен дълг	69.56	10.00	79.55	82.33	10.91	93.24	157.53	24.48	182.00
Частен негарантиран външен дълг	1005.58	16.13	1021.71	1035.21	46.96	1082.17	2532.09	89.10	2621.20
Революциращи кредити [8]	130.64	4.66	135.30	154.31	7.09	161.40	337.62	12.66	350.28
Търговски кредити [9]	0.00	0.00	0.00	0.00	0.00	0.00	0.00	0.00	0.00

1 Фактически плащания. Предварителни данни. Данните са преизчислени в евро по средномесечния курс на съответните валути.

2 Източник: *Регистър на държавния и държавногарантирания дълг* на Министерството на финансите – предварителни данни за юни 2010 г. към 28 юли 2010 г. Не включва данни за плащанията на фирмите от публичния сектор и за държавногарантирания дълг.

3 Поради прилагане на резидентния принцип плащанията по външния дълг се намаляват с плащанията по ценните книжа, притежавани от резиденти, и се увеличават с размера на преминалите от нерезиденти към резиденти ценни книжа (емитирани от резиденти на международните финансови пазари).

4 По данни от банките. Не са включени депозитите, свързани с условни задължения.

5 Нетното нарастване на размера на депозитите през отчетния месец се отразява в таблицата *Получени кредити и депозити*, а нетното намаление – в таблицата *Обслужване на брутния външен дълг*. Не са включени депозити, свързани с условни задължения.

6 Включва извършени плащания на главници и лихви по кредити (без вътрешнофирмени кредити), регистрирани в БНБ и за които тя е получила информацията, и плащанията по държавногарантирания дълг (източник: *Регистър на държавния и държавногарантирания дълг* на Министерството на финансите – предварителни данни за юни 2010 г. към 28 юли 2010 г.).

7 В съответствие с изискванията на *Ръководството по статистика на външния дълг, 2003 г. (EXTERNAL DEBT STATISTICS, Guide for Compilers and Users, IMF 2003*) т. 3.14 и 7.5 плащанията по преки инвестиции се включват в обслужването на дългосрочния външен дълг.

8 Данните не се включват в таблиците *Обслужване на брутния външен дълг*.

9 Нетното нарастване на размера на получените търговски кредити през отчетния месец се отразява в допълнителните таблици към *Получени кредити и депозити*, а нетното намаление в допълнителните таблици към *Обслужване на брутния външен дълг*.

Източник: БНБ.

2.6. ДЪЛГОВИ ИНДИКАТОРИ*

(%)

	2009 г.				2010 г.			
	III	VI	IX	XII	III	IV	V	VI
Брутен външен дълг/БВП	**108.7**	**109.3**	**109.1**	**111.3**	**107.0**	**105.8**	**106.1**	**106.5**
Краткосрочен дълг/брутен външен дълг	34.9	34.7	34.4	34.2	33.3	32.2	31.1	31.6
Краткосрочен дълг/БВП	38.0	37.9	37.5	38.1	35.6	34.1	33.0	33.7
Валутни резерви на БНБ/краткосрочен дълг	**91.9**	**92.6**	**97.5**	**100.2**	**98.7**	**101.4**	**106.2**	**103.7**
Обслужване на брутния външен дълг/БВП	6.5	10.4	16.1	21.3	5.8	7.3	10.4	13.8
Обслужване на брутния външен дълг/износ на стоки и нефакторни услуги	63.6	47.5	43.4	43.3	53.3	48.8	53.9	55.3

* При изчисляването на индикаторите са използвани следните данни за БВП: за 2009 г. – 33 876.3 млн. евро (предварителни данни на НСИ от 11 март 2010 г.), и за 2010 г. – 34 825 млн. евро (оценка на БНБ).

Забележка: Данните, които отразяват потоци, обхващат периода от началото на годината до края на отчетния месец, а тези, които представляват размер (салда), са към края на отчетния месец.

Източници: БНБ, МФ, банките и местни физически и юридически лица.

2.7. МЕЖДУНАРОДНА ИНВЕСТИЦИОННА ПОЗИЦИЯ НА БЪЛГАРИЯ

(млн. евро)

	III.2009	VI.2009	IX.2009	XII.2009	III.2010
Международна инвестиционна позиция, нето[1]	**-36 265.0**	**-36 973.7**	**-36 407.5**	**-37 122.0**	**-37 111.2**
Активи	**20 405.2**	**20 624.1**	**21 437.1**	**22 090.1**	**21 725.4**
Преки инвестиции в чужбина[2]	1 058.6	1 070.6	1 113.7	913.2	963.6
Дялов капитал и реинвестирана печалба	1 014.2	1 028.3	1 057.4	857.0	887.5
Друг капитал	44.4	42.3	56.2	56.3	76.1
Портфейлни инвестиции[3]	1 588.6	1 676.9	1 755.5	1 846.1	1 978.9
Акции	147.4	196.2	264.1	347.0	417.9
Дългови книжа	1 441.2	1 480.6	1 491.4	1 499.1	1 561.0
Облигации	1 220.7	1 300.5	1 314.6	1 313.9	1 363.9
Инструменти на паричния пазар	220.5	180.2	176.7	185.1	197.1
Финансови деривати	65.5	29.9	32.7	27.5	38.0
Други инвестиции	5 876.0	5 951.3	6 142.5	6 384.4	6 506.0
Търговски кредити[4]	850.2	841.9	849.2	849.2	849.2
Заеми[5]	664.9	646.2	666.9	644.1	635.7
Централна банка	0.0	0.0	0.0	0.0	0.0
Държавно управление	0.0	0.0	0.0	0.0	0.0
Банки	305.6	291.9	291.1	291.2	296.5
Други сектори	359.3	354.3	375.7	352.9	339.2
Валута и депозити[6]	3 994.4	4 086.4	4 278.4	4 541.2	4 654.7
Други активи	366.6	376.8	348.0	350.0	366.3
Централна банка	0.0	0.0	0.0	0.0	0.0
Държавно управление	271.6	256.1	248.7	253.3	270.5
Банки	95.0	120.8	99.3	96.7	95.8
Други сектори	0.0	0.0	0.0	0.0	0.0
Резервни активи[7]	11 816.5	11 895.4	12 392.7	12 918.9	12 239.0
Пасиви	**56 670.2**	**57 597.8**	**57 844.6**	**59 212.1**	**58 836.6**
Преки инвестиции в България[2]	33 175.1	33 965.8	34 422.2	35 380.0	35 576.5
Дялов капитал и реинвестирана печалба	20 295.0	20 966.9	21 504.0	22 154.6	22 411.2
Друг капитал	12 880.1	12 998.9	12 918.2	13 225.5	13 165.3
Портфейлни инвестиции[8]	1 787.6	1 678.1	1 703.4	1 862.1	1 764.7
Акции	494.5	495.3	493.0	579.0	471.0
Дългови книжа	1 293.0	1 182.8	1 210.3	1 283.1	1 293.7
Облигации	1 293.0	1 182.8	1 210.3	1 283.1	1 293.7
Инструменти на паричния пазар	0.0	0.0	0.0	0.0	0.0
Финансови деривати[8]	72.9	72.2	71.8	31.1	8.9
Други инвестиции	21 634.6	21 881.7	21 647.3	21 938.9	21 486.5
Търговски кредити[9]	1 640.9	1 565.6	1 576.2	1 595.3	1 595.3
Заеми	14 201.4	14 502.8	14 415.4	14 927.0	14 763.5
Централна банка[10]	0.0	0.0	0.0	0.0	0.0
Държавно управление[11]	1 574.0	1 792.2	1 769.3	1 779.5	1 791.9
Банки[12]	2 562.7	2 539.8	2 447.0	2 928.9	2 712.7
Други сектори[13]	10 064.7	10 170.8	10 199.1	10 218.6	10 259.0
Валута и депозити[14]	5 738.8	5 753.4	5 601.9	5 384.8	5 085.1
Други пасиви	53.5	59.9	53.8	31.7	42.5
Централна банка	0.0	0.0	0.0	0.0	0.0
Държавно управление	0.2	0.1	0.1	0.1	0.2
Банки	53.4	59.8	53.7	31.6	42.3
Други сектори	0.0	0.0	0.0	0.0	0.0

1 Предварителни данни. Равностойността в евро е изчислена по курса на съответните чуждестранни валути към края на периода. С данните за юни 2010 г. предстои ревизия на международната инвестиционна позиция за март 2010 г.

2 Информация за съставянето на размера на преките инвестиции вижте в *Методологически бележки по съставянето на международната инвестиционна позиция на България*, публикувани на интернет страницата на БНБ *www.bnb.bg*.

3 Включват се ценните книжа, емитирани от нерезиденти и притежавани от резиденти. Източници: банките, инвестиционни посредници-небанки и други финансови институции.

4 Включват се отчетените външни вземания на страната по търговски кредити (платени аванси и вземания от доставчици). Поради тримесечната отчетност на тези задължения данните подлежат на ревизия.

5 Данните се базират на отчетите, предоставени на БНБ от банки и фирми, отпуснали финансови кредити на нерезиденти. Поради тримесечната отчетност на тези задължения, данните за фирмите подлежат на ревизия.

6 Източник: Банка за международни разплащания – Базел. Използвани са последните публикувани данни – за декември 2009 г.

7 Включва и монетарно, и немонетарно злато, оценени по пазарна стойност. Източник: управление „Емисионно“ на БНБ.

8 Източник: Централен депозитар АД.

9 Включват се отчетените външни задължения на местни юридически лица по търговски кредити (получени аванси и задължения към доставчици). Поради тримесечната отчетност на тези задължения данните подлежат на ревизия.

10 Включва задълженията към Международния валутен фонд.

11 Източник: *Регистър на държавния и държавногарантирания дълг* на Министерството на финансите – предварителни данни за март 2010 г. към 31 март 2010 г. Не се включват задлженията на фирмите от публичния сектор и държавногарантирания дълг.

12 Данни от месечните отчети на банките.

13 Данни за фирмите от публичния и частния сектор, вкл. държавногарантираните кредити. Не се включват вътрешнофирмените заеми. Данните обхващат само кредитите, регистрирани в БНБ и за които тя е получила информация. Поради тримесечната отчетност на тези задължения данните подлежат на ревизия.

14 По данни от банките (вкл. данни за банките от публичния и частния сектор). Не са включени депозитите, свързани с условни задължения.

Източник: БНБ.

2.8. РАМКА НА МЕЖДУНАРОДНИТЕ РЕЗЕРВИ И ЛИКВИДНОСТ В ЧУЖДЕСТРАННА ВАЛУТА

2.8.1. Част I. ОФИЦИАЛНИ РЕЗЕРВНИ АКТИВИ И ДРУГИ АКТИВИ В ЧУЖДЕСТРАННА ВАЛУТА (ПРИБЛИЗИТЕЛНА ПАЗАРНА СТОЙНОСТ)

(млн. евро)

	VII.2009	VIII.2009	IX.2009	X.2009	XI.2009	XII.2009	I.2010	II.2010	III.2010	IV.2010	V.2010	VI.2010	VII.2010
А. Официални резервни активи	**11711.3**	**12128.8**	**12392.7**	**12667.2**	**12920.1**	**12918.9**	**12531.7**	**12171.9**	**12239.0**	**12030.4**	**12211.9**	**12154.9**	**12348.9**
1) Резерви в чуждестранна валута (в конвертируеми чуждестранни валути) [1]	10816.0	10715.9	10812.3	11065.0	11224.9	11240.6	10819.8	10395.2	10455.9	10166.4	10184.7	10081.1	10446.9
а) Ценни книжа	9649.9	9563.5	9470.1	9449.5	9720.2	9787.2	9823.6	8795.5	8988.3	8707.8	8514.1	8155.1	8045.4
от които: с емитент със седалище в отчитащата страна, но с местоположение в чужбина	-	-	-	-	-	-	-	-	-	-	-	-	-
б) общо валутни депозити в:	1166.1	1152.4	1342.2	1615.5	1504.7	1453.4	996.2	1599.7	1467.6	1458.6	1670.6	1926.0	2401.6
други национални централни банки, БМР и МВФ	78.0	76.4	83.4	88.1	82.4	74.1	76.7	74.6	71.8	69.6	65.6	64.3	70.0
банки със седалище в отчитащата страна	-	-	-	-	-	-	-	-	-	-	-	-	-
от които: с местоположение в чужбина	-	-	-	-	-	-	-	-	-	-	-	-	-
банки със седалище извън отчитащата страна	1088.1	1076.1	1258.8	1527.4	1422.3	1379.2	919.5	1525.2	1395.9	1389.0	1605.0	1861.7	2331.6
от които: с местоположение в отчитащата страна	-	-	-	-	-	-	-	-	-	-	-	-	-
2) Резервна позиция при МВФ	37.0	36.9	36.5	36.2	36.1	36.7	37.5	38.1	38.1	38.3	40.5	40.8	39.4
3) СПТ	4.7	524.7	665.6	660.8	659.3	665.5	679.8	689.9	688.1	693.3	731.8	736.2	712.0
4) Злато (включително златни депозити и суап) [2]	853.6	851.3	878.3	905.2	999.8	976.1	994.6	1048.6	1056.9	1132.3	1254.9	1296.8	1150.4
обем в милиони чисти тройунции	1.3	1.3	1.3	1.3	1.3	1.3	1.3	1.3	1.3	1.3	1.3	1.3	1.3
5) Други резервни активи	-	-	-	-	-	-	-	-	-	-	-	-	-
финансови деривати	-	-	-	-	-	-	-	-	-	-	-	-	-
заеми към небанкови институции – чуждестранни лица	-	-	-	-	-	-	-	-	-	-	-	-	-
други [3]	-	-	-	-	-	-	-	-	-	-	-	-	-
Б. Други активи в чуждестранна валута	**264.0**	**281.2**	**261.7**	**225.1**	**275.2**	**272.3**	**230.3**	**264.5**	**277.9**	**274.8**	**276.7**	**268.8**	**266.7**
ценни книжа извън официалните резервни активи	-	-	-	-	-	-	-	-	-	-	-	-	-
депозити извън официалните резервни активи [4]	251.5	268.8	248.8	211.9	260.6	258.0	215.6	249.1	262.2	258.0	258.3	249.9	249.9
заеми извън официалните резервни активи	-	-	-	-	-	-	-	-	-	-	-	-	-
финансови деривати извън официалните резервни активи	-	-	-	-	-	-	-	-	-	-	-	-	-
злато извън официалните резервни активи	12.5	12.5	12.9	13.2	14.6	14.4	14.7	15.4	15.7	16.8	18.3	18.9	16.8
други [5]	-	-	-	-	-	-	-	-	-	-	-	-	-

[1] Резерви в чуждестранна валута, управлявани пряко от БНБ.
[2] Златото се оценява по пазарна цена.
[3] Натрупана начислена лихва.
[4] Депозити на правителството в местни банки.
[5] Обезпечение на брейди облигации.

Източник: БНБ.

2.8.2. Част II. БЕЗУСЛОВНО ИЗТИЧАНЕ НА АКТИВИ В ЧУЖДЕСТРАННА ВАЛУТА (НОМИНАЛНА СТОЙНОСТ) ПРЕЗ СЛЕДВАЩИТЕ 12 МЕСЕЦА

(млн. евро)

	VII.2009	VIII.2009	IX.2009	X.2009	XI.2009	XII.2009	I.2010	II.2010	III.2010	IV.2010	V.2010	VI.2010	VII.2010
ОБЩО													
1. Заеми в чуждестранна валута; ценни книжа и депозити	**-451.4**	**-448.6**	**-444.8**	**-482.9**	**-463.4**	**-454.8**	**-451.5**	**-450.8**	**-450.5**	**-448.5**	**-379.6**	**-381.3**	**-383.8**
изходящи потоци (-) (главница)	-255.2	-254.6	-253.8	-275.8	-259.6	-251.8	-250.2	-250.2	-250.3	-254.4	-150.7	-150.8	-151.0
изходящи потоци (-) (лихва)	-196.2	-194.0	-190.9	-207.1	-203.8	-203.1	-201.2	-200.6	-200.2	-194.0	-228.9	-230.5	-232.9
входящи потоци (+) (главница)	-	-	-	-	-	-	-	-	-	-	-	-	-
входящи потоци (+) (лихва)	-	-	-	-	-	-	-	-	-	-	-	-	-
2. Агрегирани къси и дълги позиции във форуърди и фючърси в чуждестранна валута спрямо местна валута (включително форуърд частта на валутните суапове)	**-**	**-**	**-**	**-**	**-**	**-**	**-**	**-**	**-**	**-**	**-**	**-**	**-**
а) къси позиции (-)	-	-	-	-	-	-	-	-	-	-	-	-	-
б) дълги позиции (+)	-	-	-	-	-	-	-	-	-	-	-	-	-
3. Други	**-**	**-**	**-**	**-**	**-**	**-**	**-**	**-**	**-**	**-**	**-**	**-**	**-**
изходящи потоци по репо сделки (-)	-	-	-	-	-	-	-	-	-	-	-	-	-
входящи потоци по обратни репо сделки (+)	-	-	-	-	-	-	-	-	-	-	-	-	-
търговски кредит (-)	-	-	-	-	-	-	-	-	-	-	-	-	-
търговски кредит (+)	-	-	-	-	-	-	-	-	-	-	-	-	-
други сметки за плащане (-)	-	-	-	-	-	-	-	-	-	-	-	-	-
други сметки за получаване (+)	-	-	-	-	-	-	-	-	-	-	-	-	-
С ОСТАТЪЧЕН МАТУРИТЕТ, ПО-МАЛЪК ИЛИ РАВЕН НА 1 МЕСЕЦ (n ≤ 1)													
1. Заеми в чуждестранна валута; ценни книжа и депозити	**-5.8**	**-41.1**	**-10.2**	**-8.9**	**-42.3**	**-98.3**	**-5.8**	**-26.1**	**-9.8**	**-118.5**	**-35.8**	**-37.8**	**-6.4**
изходящи потоци (-) (главница)	-4.8	-35.0	-4.9	-3.2	-34.3	-2.2	-4.9	-20.6	-5.0	-108.6	-28.2	-2.3	-5.0
изходящи потоци (-) (лихва)	-1.1	-6.1	-5.3	-5.7	-7.9	-96.1	-0.9	-5.5	-4.7	-9.8	-7.6	-35.5	-1.4
входящи потоци (+) (главница)	-	-	-	-	-	-	-	-	-	-	-	-	-
входящи потоци (+) (лихва)	-	-	-	-	-	-	-	-	-	-	-	-	-
2. Агрегирани къси и дълги позиции във форуърди и фючърси в чуждестранна валута спрямо местна валута (включително форуърд частта на валутните суапове)	**-**	**-**	**-**	**-**	**-**	**-**	**-**	**-**	**-**	**-**	**-**	**-**	**-**
а) къси позиции (-)	-	-	-	-	-	-	-	-	-	-	-	-	-
б) дълги позиции (+)	-	-	-	-	-	-	-	-	-	-	-	-	-
3. Други	**-**	**-**	**-**	**-**	**-**	**-**	**-**	**-**	**-**	**-**	**-**	**-**	**-**
изходящи потоци по репо сделки (-)	-	-	-	-	-	-	-	-	-	-	-	-	-
входящи потоци по обратни репо сделки (+)	-	-	-	-	-	-	-	-	-	-	-	-	-
търговски кредит (-)	-	-	-	-	-	-	-	-	-	-	-	-	-
търговски кредит (+)	-	-	-	-	-	-	-	-	-	-	-	-	-
други сметки за плащане (-)	-	-	-	-	-	-	-	-	-	-	-	-	-
други сметки за получаване (+)	-	-	-	-	-	-	-	-	-	-	-	-	-

(продължава)

2.8.2. Част II. БЕЗУСЛОВНО ИЗТИЧАНЕ НА АКТИВИ В ЧУЖДЕСТРАННА ВАЛУТА (НОМИНАЛНА СТОЙНОСТ) ПРЕЗ СЛЕДВАЩИТЕ 12 МЕСЕЦА

(продължение)

(млн. евро)

	VII.2009	VIII.2009	IX.2009	X.2009	XI.2009	XII.2009	I.2010	II.2010	III.2010	IV.2010	V.2010	VI.2010	VII.2010
С ОСТАТЪЧЕН МАТУРИТЕТ, ПО-ГОЛЯМ ОТ 1 И ПО-МАЛЪК ИЛИ РАВЕН НА 3 МЕСЕЦА (1<n ≤ 3)													
1. Заеми в чуждестранна валута; ценни книжа и депозити	**-51.3**	**-19.2**	**-51.5**	**-158.3**	**-104.0**	**-31.3**	**-35.8**	**-128.1**	**-154.0**	**-71.7**	**-46.0**	**-47.8**	**-55.8**
изходящи потоци (-) (главница)	-39.9	-8.0	-37.6	-52.8	-6.9	-24.9	-25.7	-113.6	-136.5	-29.1	-7.3	-40.7	-45.6
изходящи потоци (-) (лихва)	-11.5	-11.3	-13.9	-105.5	-97.1	-6.3	-10.1	-14.4	-17.4	-42.6	-38.6	-7.0	-10.1
входящи потоци (+) (главница)	-	-	-	-	-	-	-	-	-	-	-	-	-
входящи потоци (+) (лихва)	-	-	-	-	-	-	-	-	-	-	-	-	-
2. Агрегирани къси и дълги позиции във форуърди и фючърси в чуждестранна валута спрямо местна валута (включително форуърд частта на валутните суапове)	**-**	**-**	**-**	**-**	**-**	**-**	**-**	**-**	**-**	**-**	**-**	**-**	**-**
а) къси позиции (-)	-	-	-	-	-	-	-	-	-	-	-	-	-
б) дълги позиции (+)	-	-	-	-	-	-	-	-	-	-	-	-	-
3. Други	**-**	**-**	**-**	**-**	**-**	**-**	**-**	**-**	**-**	**-**	**-**	**-**	**-**
изходящи потоци по репо сделки (-)	-	-	-	-	-	-	-	-	-	-	-	-	-
входящи потоци по обратни репо сделки (+)	-	-	-	-	-	-	-	-	-	-	-	-	-
търговски кредит (-)	-	-	-	-	-	-	-	-	-	-	-	-	-
търговски кредит (+)	-	-	-	-	-	-	-	-	-	-	-	-	-
други сметки за плащане (-)	-	-	-	-	-	-	-	-	-	-	-	-	-
други сметки за получаване (+)	-	-	-	-	-	-	-	-	-	-	-	-	-
С ОСТАТЪЧЕН МАТУРИТЕТ, ПО-ГОЛЯМ ОТ 3 И ПО-МАЛЪК ИЛИ РАВЕН НА 12 МЕСЕЦА (3<n ≤ 12)													
1. Заеми в чуждестранна валута; ценни книжа и депозити	**-394.2**	**-388.3**	**-383.1**	**-315.7**	**-317.1**	**-325.3**	**-409.9**	**-296.6**	**-286.8**	**-258.3**	**-297.8**	**-295.7**	**-321.7**
изходящи потоци (-) (главница)	-210.5	-211.7	-211.3	-219.8	-218.3	-224.6	-219.7	-115.9	-108.7	-116.7	-115.2	-107.8	-100.4
изходящи потоци (-) (лихва)	-183.7	-176.6	-171.8	-95.9	-98.8	-100.7	-190.2	-180.7	-178.1	-141.6	-182.6	-188.0	-221.3
входящи потоци (+) (главница)	-	-	-	-	-	-	-	-	-	-	-	-	-
входящи потоци (+) (лихва)	-	-	-	-	-	-	-	-	-	-	-	-	-
2. Агрегирани къси и дълги позиции във форуърди и фючърси в чуждестранна валута спрямо местна валута (включително форуърд частта на валутните суапове)	**-**	**-**	**-**	**-**	**-**	**-**	**-**	**-**	**-**	**-**	**-**	**-**	**-**
а) къси позиции (-)	-	-	-	-	-	-	-	-	-	-	-	-	-
б) дълги позиции (+)	-	-	-	-	-	-	-	-	-	-	-	-	-
3. Други	**-**	**-**	**-**	**-**	**-**	**-**	**-**	**-**	**-**	**-**	**-**	**-**	**-**
изходящи потоци по репо сделки (-)	-	-	-	-	-	-	-	-	-	-	-	-	-
входящи потоци по обратни репо сделки (+)	-	-	-	-	-	-	-	-	-	-	-	-	-
търговски кредит (-)	-	-	-	-	-	-	-	-	-	-	-	-	-
търговски кредит (+)	-	-	-	-	-	-	-	-	-	-	-	-	-
други сметки за плащане (-)	-	-	-	-	-	-	-	-	-	-	-	-	-
други сметки за получаване (+)	-	-	-	-	-	-	-	-	-	-	-	-	-

Източник: БНБ.

2.8.3. Част III. УСЛОВНО ИЗТИЧАНЕ НА АКТИВИ В ЧУЖДЕСТРАННА ВАЛУТА (НОМИНАЛНА СТОЙНОСТ) ПРЕЗ СЛЕДВАЩИТЕ 12 МЕСЕЦА

(млн. евро)

	VII.2009	VIII.2009	IX.2009	X.2009	XI.2009	XII.2009	I.2010	II.2010	III.2010	IV.2010	V.2010	VI.2010	VII.2010
ОБЩО													
1. Условни задължения в чуждестранна валута	**-80.7**	**-76.8**	**-75.1**	**-77.1**	**-75.89**	**-72.79**	**-73.67**	**-69.69**	**-68.79**	**-73.95**	**-73.70**	**-73.64**	**-74.10**
а) гаранции за обезпечение по дълг, дължим до 1 година	-	-	-	-	-	-	-	-	-	-	-	-	-
б) други условни задължения	-80.7	-76.8	-75.1	-77.1	-75.89	-72.79	-73.67	-69.69	-68.79	-73.95	-73.70	-73.64	-74.10
2. Ценни книжа в чуждестранна валута, емитирани с включени опции (упражняеми облигации)	**-**	**-**	**-**	**-**	**-**	**-**	**-**	**-**	**-**	**-**	**-**	**-**	**-**
3.1. Неусвоени безусловни кредитни линии, предоставени от:	**-**	**-**	**-**	**-**	**-**	**-**	**-**	**-**	**-**	**-**	**-**	**-**	**-**
а) други национални парични власти; БМР; МВФ; други международни организации	-	-	-	-	-	-	-	-	-	-	-	-	-
други национални парични власти (+)	-	-	-	-	-	-	-	-	-	-	-	-	-
БМР (+)	-	-	-	-	-	-	-	-	-	-	-	-	-
МВФ (+)	-	-	-	-	-	-	-	-	-	-	-	-	-
други международни организации (+)	-	-	-	-	-	-	-	-	-	-	-	-	-
б) банки и други финансови институции със седалище в отчитащата страна (+)	-	-	-	-	-	-	-	-	-	-	-	-	-
в) банки и други финансови институции със седалище извън отчитащата страна (+)	-	-	-	-	-	-	-	-	-	-	-	-	-
3.2. Неусвоени безусловни кредитни линии, предоставени на:	-	-	-	-	-	-	-	-	-	-	-	-	-
а) други национални парични власти; БМР; МВФ; други международни организации	-	-	-	-	-	-	-	-	-	-	-	-	-
други национални парични власти (-)	-	-	-	-	-	-	-	-	-	-	-	-	-
БМР (-)	-	-	-	-	-	-	-	-	-	-	-	-	-
МВФ (-)	-	-	-	-	-	-	-	-	-	-	-	-	-
други международни организации (+)	-	-	-	-	-	-	-	-	-	-	-	-	-
б) банки и други финансови институции със седалище в отчитащата страна (-)	-	-	-	-	-	-	-	-	-	-	-	-	-
в) банки и други финансови институции със седалище извън отчитащата страна (-)	-	-	-	-	-	-	-	-	-	-	-	-	-
4. Агрегирани къси и дълги позиции в опции в чуждестранна валута спрямо местна валута	**-**	**-**	**-**	**-**	**-**	**-**	**-**	**-**	**-**	**-**	**-**	**-**	**-**
а) къси позиции	-	-	-	-	-	-	-	-	-	-	-	-	-
купени пут опции (*put options*)[1]	-	-	-	-	-	-	-	-	-	-	-	-	-
записани кол опции (*call options*)[2]	-	-	-	-	-	-	-	-	-	-	-	-	-
б) дълги позиции	-	-	-	-	-	-	-	-	-	-	-	-	-
купени кол опции (*call options*)	-	-	-	-	-	-	-	-	-	-	-	-	-
записани пут опции (*put options*)	-	-	-	-	-	-	-	-	-	-	-	-	-
Допълнителни показатели: опции „в парите“													
1) По текущи валутни курсове	-	-	-	-	-	-	-	-	-	-	-	-	-
а) къса позиция	-	-	-	-	-	-	-	-	-	-	-	-	-
б) дълга позиция	-	-	-	-	-	-	-	-	-	-	-	-	-
2) +5% (обезценяване с 5%)	-	-	-	-	-	-	-	-	-	-	-	-	-
а) къса позиция	-	-	-	-	-	-	-	-	-	-	-	-	-
б) дълга позиция	-	-	-	-	-	-	-	-	-	-	-	-	-
3) -5% (надценяване с 5%)	-	-	-	-	-	-	-	-	-	-	-	-	-
а) къса позиция	-	-	-	-	-	-	-	-	-	-	-	-	-
б) дълга позиция	-	-	-	-	-	-	-	-	-	-	-	-	-

(продължава)

2.8.3. Част III. УСЛОВНО ИЗТИЧАНЕ НА АКТИВИ В ЧУЖДЕСТРАННА ВАЛУТА (НОМИНАЛНА СТОЙНОСТ) ПРЕЗ СЛЕДВАЩИТЕ 12 МЕСЕЦА

(продължение)

(млн. евро)

	VII.2009	VIII.2009	IX.2009	X.2009	XI.2009	XII.2009	I.2010	II.2010	III.2010	IV.2010	V.2010	VI.2010	VII.2010
4) +10% (обезценяване с 10%)	-	-	-	-	-	-	-	-	-	-	-	-	-
а) къса позиция	-	-	-	-	-	-	-	-	-	-	-	-	-
б) дълга позиция	-	-	-	-	-	-	-	-	-	-	-	-	-
5) -10% (надценяване с 10%)	-	-	-	-	-	-	-	-	-	-	-	-	-
а) къса позиция	-	-	-	-	-	-	-	-	-	-	-	-	-
б) дълга позиция	-	-	-	-	-	-	-	-	-	-	-	-	-
6) други	-	-	-	-	-	-	-	-	-	-	-	-	-
а) къса позиция	-	-	-	-	-	-	-	-	-	-	-	-	-
б) дълга позиция	-	-	-	-	-	-	-	-	-	-	-	-	-
С ОСТАТЪЧЕН МАТУРИТЕТ, ПО-МАЛЪК ИЛИ РАВЕН НА 1 МЕСЕЦ (n ≤ 1)													
1. Условни задължения в чуждестранна валута	**-4.3**	**-3.6**	**-2.2**	**-1.6**	**-11.58**	**-2.83**	**-6.19**	**-13.86**	**-2.29**	**-4.11**	**-9.12**	**-2.75**	**-2.10**
а) гаранции за обезпечение по дълг, дължим до 1 година	-	-	-	-	-	-	-	-	-	-	-	-	-
б) други условни задължения	-4.3	-3.6	-2.2	-1.6	-11.58	-2.83	-6.19	-13.86	-2.29	-4.11	-9.12	-2.75	-2.10
2. Ценни книжа в чуждестранна валута, емитирани с включени опции (упражняеми облигации)	**-**	**-**	**-**	**-**	**-**	**-**	**-**	**-**	**-**	**-**	**-**	**-**	**-**
3.1. Неусвоени безусловни кредитни линии, предоставени от:	**-**	**-**	**-**	**-**	**-**	**-**	**-**	**-**	**-**	**-**	**-**	**-**	**-**
а) други национални парични власти; БМР; МВФ; други международни организации	-	-	-	-	-	-	-	-	-	-	-	-	-
други национални парични власти (+)	-	-	-	-	-	-	-	-	-	-	-	-	-
БМР (+)	-	-	-	-	-	-	-	-	-	-	-	-	-
МВФ (+)	-	-	-	-	-	-	-	-	-	-	-	-	-
други международни организации (+)	-	-	-	-	-	-	-	-	-	-	-	-	-
б) банки и други финансови институции със седалище в отчитащата страна (+)	-	-	-	-	-	-	-	-	-	-	-	-	-
в) банки и други финансови институции със седалище извън отчитащата страна (+)	-	-	-	-	-	-	-	-	-	-	-	-	-
3.2. Неусвоени безусловни кредитни линии, предоставени на:	**-**	**-**	**-**	**-**	**-**	**-**	**-**	**-**	**-**	**-**	**-**	**-**	**-**
а) други национални парични власти; БМР; МВФ; други международни организации	-	-	-	-	-	-	-	-	-	-	-	-	-
други национални парични власти (-)	-	-	-	-	-	-	-	-	-	-	-	-	-
БМР (-)	-	-	-	-	-	-	-	-	-	-	-	-	-
МВФ (-)	-	-	-	-	-	-	-	-	-	-	-	-	-
други международни организации (+)	-	-	-	-	-	-	-	-	-	-	-	-	-
б) банки и други финансови институции със седалище в отчитащата страна (-)	-	-	-	-	-	-	-	-	-	-	-	-	-
в) банки и други финансови институции със седалище извън отчитащата страна (-)	-	-	-	-	-	-	-	-	-	-	-	-	-
4. Агрегирани къси и дълги позиции в опции в чуждестранна валута спрямо местна валута	**-**	**-**	**-**	**-**	**-**	**-**	**-**	**-**	**-**	**-**	**-**	**-**	**-**
а) къси позиции	-	-	-	-	-	-	-	-	-	-	-	-	-
купени пут опции (*put options*)	-	-	-	-	-	-	-	-	-	-	-	-	-
записани кол опции (*call options*)	-	-	-	-	-	-	-	-	-	-	-	-	-
б) дълги позиции	-	-	-	-	-	-	-	-	-	-	-	-	-
купени кол опции (*call options*)	-	-	-	-	-	-	-	-	-	-	-	-	-
записани пут опции (*put options*)	-	-	-	-	-	-	-	-	-	-	-	-	-

(продължава)

2.8.3. Част III. УСЛОВНО ИЗТИЧАНЕ НА АКТИВИ В ЧУЖДЕСТРАННА ВАЛУТА (НОМИНАЛНА СТОЙНОСТ) ПРЕЗ СЛЕДВАЩИТЕ 12 МЕСЕЦА

(продължение)

(млн. евро)

	VII.2009	VIII.2009	IX.2009	X.2009	XI.2009	XII.2009	I.2010	II.2010	III.2010	IV.2010	V.2010	VI.2010	VII.2010
Допълнителни показатели: опции „в парите“													
1) По текущи валутни курсове	-	-	-	-	-	-	-	-	-	-	-	-	-
а) къса позиция	-	-	-	-	-	-	-	-	-	-	-	-	-
б) дълга позиция	-	-	-	-	-	-	-	-	-	-	-	-	-
2) +5% (обезценяване с 5%)	-	-	-	-	-	-	-	-	-	-	-	-	-
а) къса позиция	-	-	-	-	-	-	-	-	-	-	-	-	-
б) дълга позиция	-	-	-	-	-	-	-	-	-	-	-	-	-
3) -5% (надценяване с 5%)	-	-	-	-	-	-	-	-	-	-	-	-	-
а) къса позиция	-	-	-	-	-	-	-	-	-	-	-	-	-
б) дълга позиция	-	-	-	-	-	-	-	-	-	-	-	-	-
4) +10% (обезценяване с 10%)	-	-	-	-	-	-	-	-	-	-	-	-	-
а) къса позиция	-	-	-	-	-	-	-	-	-	-	-	-	-
б) дълга позиция	-	-	-	-	-	-	-	-	-	-	-	-	-
5) -10% (надценяване с 10%)	-	-	-	-	-	-	-	-	-	-	-	-	-
а) къса позиция	-	-	-	-	-	-	-	-	-	-	-	-	-
б) дълга позиция	-	-	-	-	-	-	-	-	-	-	-	-	-
6) Други	-	-	-	-	-	-	-	-	-	-	-	-	-
а) къса позиция	-	-	-	-	-	-	-	-	-	-	-	-	-
б) дълга позиция	-	-	-	-	-	-	-	-	-	-	-	-	-
С ОСТАТЪЧЕН МАТУРИТЕТ, ПО-ГОЛЯМ ОТ 1 И ПО-МАЛЪК ИЛИ РАВЕН НА 3 МЕСЕЦА (1<n ≤ 3)													
1. Условни задължения в чуждестранна валута	**-17.8**	**-15.9**	**-13.7**	**-14.3**	**-8.44**	**-18.70**	**-17.35**	**-8.16**	**-12.69**	**-11.85**	**-4.85**	**-16.61**	**-19.10**
а) гаранции за обезпечение по дълг, дължим до 1 година	-	-	-	-	-	-	-	-	-	-	-	-	-
б) други условни задължения	-17.8	-15.9	-13.7	-14.3	-8.44	-18.70	-17.35	-8.16	-12.69	-11.85	-4.85	-16.61	-19.10
2. Ценни книжа в чуждестранна валута, емитирани с включени опции (упражняеми облигации)	**-**	**-**	**-**	**-**	**-**	**-**	**-**	**-**	**-**	**-**	**-**	**-**	**-**
3.1. Неусвоени безусловни кредитни линии, предоставени от:	**-**	**-**	**-**	**-**	**-**	**-**	**-**	**-**	**-**	**-**	**-**	**-**	**-**
а) други национални парични власти; БМР; МВФ; други международни организации	-	-	-	-	-	-	-	-	-	-	-	-	-
други национални парични власти (+)	-	-	-	-	-	-	-	-	-	-	-	-	-
БМР (+)	-	-	-	-	-	-	-	-	-	-	-	-	-
МВФ (+)	-	-	-	-	-	-	-	-	-	-	-	-	-
други международни организации (+)	-	-	-	-	-	-	-	-	-	-	-	-	-
б) банки и други финансови институции със седалище в отчитащата страна (+)	-	-	-	-	-	-	-	-	-	-	-	-	-
в) банки и други финансови институции със седалище извън отчитащата страна (+)	-	-	-	-	-	-	-	-	-	-	-	-	-
3.2. Неусвоени безусловни кредитни линии, предоставени на:	**-**	**-**	**-**	**-**	**-**	**-**	**-**	**-**	**-**	**-**	**-**	**-**	**-**
а) други национални парични власти; БМР; МВФ; други международни организации	-	-	-	-	-	-	-	-	-	-	-	-	-
други национални парични власти (-)	-	-	-	-	-	-	-	-	-	-	-	-	-
БМР (-)	-	-	-	-	-	-	-	-	-	-	-	-	-
МВФ (-)	-	-	-	-	-	-	-	-	-	-	-	-	-
други международни организации (+)	-	-	-	-	-	-	-	-	-	-	-	-	-
б) банки и други финансови институции със седалище в отчитащата страна (-)	-	-	-	-	-	-	-	-	-	-	-	-	-
в) банки и други финансови институции със седалище извън отчитащата страна (-)	-	-	-	-	-	-	-	-	-	-	-	-	-

(продължава)

2.8.3. Част III. УСЛОВНО ИЗТИЧАНЕ НА АКТИВИ В ЧУЖДЕСТРАННА ВАЛУТА (НОМИНАЛНА СТОЙНОСТ) ПРЕЗ СЛЕДВАЩИТЕ 12 МЕСЕЦА

(продължение)

(млн. евро)

	VII.2009	VIII.2009	IX.2009	X.2009	XI.2009	XII.2009	I.2010	II.2010	III.2010	IV.2010	V.2010	VI.2010	VII.2010
4. Агрегирани къси и дълги позиции в опции в чуждестранна валута спрямо местна валута	**-**	**-**	**-**	**-**	**-**	**-**	**-**	**-**	**-**	**-**	**-**	**-**	**-**
а) къси позиции	-	-	-	-	-	-	-	-	-	-	-	-	-
купени пут опции (*put options*)	-	-	-	-	-	-	-	-	-	-	-	-	-
записани кол опции (*call options*)	-	-	-	-	-	-	-	-	-	-	-	-	-
б) дълги позиции	-	-	-	-	-	-	-	-	-	-	-	-	-
купени кол опции (*call options*)	-	-	-	-	-	-	-	-	-	-	-	-	-
записани пут опции (*put options*)	-	-	-	-	-	-	-	-	-	-	-	-	-
Допълнителни показатели: опции „в парите“													
1) По текущи валутни курсове	-	-	-	-	-	-	-	-	-	-	-	-	-
а) къса позиция	-	-	-	-	-	-	-	-	-	-	-	-	-
б) дълга позиция	-	-	-	-	-	-	-	-	-	-	-	-	-
2) +5% (обезценяване с 5%)	-	-	-	-	-	-	-	-	-	-	-	-	-
а) къса позиция	-	-	-	-	-	-	-	-	-	-	-	-	-
б) дълга позиция	-	-	-	-	-	-	-	-	-	-	-	-	-
3) -5% (надценяване с 5%)	-	-	-	-	-	-	-	-	-	-	-	-	-
а) къса позиция	-	-	-	-	-	-	-	-	-	-	-	-	-
б) дълга позиция	-	-	-	-	-	-	-	-	-	-	-	-	-
4) +10% (обезценяване с 10%)	-	-	-	-	-	-	-	-	-	-	-	-	-
а) къса позиция	-	-	-	-	-	-	-	-	-	-	-	-	-
б) дълга позиция	-	-	-	-	-	-	-	-	-	-	-	-	-
5) -10% (надценяване с 10%)	-	-	-	-	-	-	-	-	-	-	-	-	-
а) къса позиция	-	-	-	-	-	-	-	-	-	-	-	-	-
б) дълга позиция	-	-	-	-	-	-	-	-	-	-	-	-	-
6) Други	-	-	-	-	-	-	-	-	-	-	-	-	-
а) къса позиция	-	-	-	-	-	-	-	-	-	-	-	-	-
б) дълга позиция	-	-	-	-	-	-	-	-	-	-	-	-	-
С ОСТАТЪЧЕН МАТУРИТЕТ, ПО-ГОЛЯМ ОТ 3 И ПО-МАЛЪК ИЛИ РАВЕН НА 12 МЕСЕЦА (3<n ≤ 12)													
1. Условни задължения в чуждестранна валута	**-58.6**	**-57.4**	**-59.2**	**-61.3**	**-55.87**	**-51.26**	**-50.13**	**-47.67**	**-53.81**	**-57.98**	**-59.73**	**-54.28**	**-52.91**
а) гаранции за обезпечение по дълг; дължим до 1 година	-	-	-	-	-	-	-	-	-	-	-	-	-
б) други условни задължения	-58.6	-57.4	-59.2	-61.3	-55.87	-51.26	-50.13	-47.67	-53.81	-57.98	-59.73	-54.28	-52.91
2. Ценни книжа в чуждестранна валута, емитирани с включени опции (упражняеми облигации)	**-**	**-**	**-**	**-**	**-**	**-**	**-**	**-**	**-**	**-**	**-**	**-**	**-**
3.1. Неусвоени безусловни кредитни линии, предоставени от:	**-**	**-**	**-**	**-**	**-**	**-**	**-**	**-**	**-**	**-**	**-**	**-**	**-**
а) други национални парични власти; БМР; МВФ; други международни организации	-	-	-	-	-	-	-	-	-	-	-	-	-
други национални парични власти (+)	-	-	-	-	-	-	-	-	-	-	-	-	-
БМР (+)	-	-	-	-	-	-	-	-	-	-	-	-	-
МВФ (+)	-	-	-	-	-	-	-	-	-	-	-	-	-
други международни организации (+)	-	-	-	-	-	-	-	-	-	-	-	-	-
б) банки и други финансови институции със седалище в отчитащата страна (+)	-	-	-	-	-	-	-	-	-	-	-	-	-
в) банки и други финансови институции със седалище извън отчитащата страна (+)	-	-	-	-	-	-	-	-	-	-	-	-	-

(продължава)

2.8.3. Част III. УСЛОВНО ИЗТИЧАНЕ НА АКТИВИ В ЧУЖДЕСТРАННА ВАЛУТА (НОМИНАЛНА СТОЙНОСТ) ПРЕЗ СЛЕДВАЩИТЕ 12 МЕСЕЦА

(продължение)

(млн. евро)

	VII.2009	VIII.2009	IX.2009	X.2009	XI.2009	XII.2009	I.2010	II.2010	III.2010	IV.2010	V.2010	VI.2010	VII.2010
3.2. Неусвоени безусловни кредитни линии, предоставени на:	-	-	-	-	-	-	-	-	-	-	-	-	-
а) други национални парични власти; БМР; МВФ; други международни организации	-	-	-	-	-	-	-	-	-	-	-	-	-
други национални парични власти (-)	-	-	-	-	-	-	-	-	-	-	-	-	-
БМР (-)	-	-	-	-	-	-	-	-	-	-	-	-	-
МВФ (-)	-	-	-	-	-	-	-	-	-	-	-	-	-
други международни организации (+)	-	-	-	-	-	-	-	-	-	-	-	-	-
б) банки и други финансови институции със седалище в отчитащата страна (-)	-	-	-	-	-	-	-	-	-	-	-	-	-
в) банки и други финансови институции със седалище извън отчитащата страна (-)	-	-	-	-	-	-	-	-	-	-	-	-	-
4. Агрегирани къси и дълги позиции в опции в чуждестранна валута спрямо местна валута	-	-	-	-	-	-	-	-	-	-	-	-	-
а) къси позиции	-	-	-	-	-	-	-	-	-	-	-	-	-
купени пут опции (*put options*)	-	-	-	-	-	-	-	-	-	-	-	-	-
записани кол опции (*call options*)	-	-	-	-	-	-	-	-	-	-	-	-	-
б) дълги позиции	-	-	-	-	-	-	-	-	-	-	-	-	-
купени кол опции (*call options*)	-	-	-	-	-	-	-	-	-	-	-	-	-
записани пут опции (*put options*)	-	-	-	-	-	-	-	-	-	-	-	-	-
Допълнителни показатели: опции „в парите“													
1) По текущи валутни курсове	-	-	-	-	-	-	-	-	-	-	-	-	-
а) къса позиция	-	-	-	-	-	-	-	-	-	-	-	-	-
б) дълга позиция	-	-	-	-	-	-	-	-	-	-	-	-	-
2) +5% (обезценяване с 5%)	-	-	-	-	-	-	-	-	-	-	-	-	-
а) къса позиция	-	-	-	-	-	-	-	-	-	-	-	-	-
б) дълга позиция	-	-	-	-	-	-	-	-	-	-	-	-	-
3) -5% (надценяване с 5%)	-	-	-	-	-	-	-	-	-	-	-	-	-
а) къса позиция	-	-	-	-	-	-	-	-	-	-	-	-	-
б) дълга позиция	-	-	-	-	-	-	-	-	-	-	-	-	-
4) +10% (обезценяване с 10%)	-	-	-	-	-	-	-	-	-	-	-	-	-
а) къса позиция	-	-	-	-	-	-	-	-	-	-	-	-	-
б) дълга позиция	-	-	-	-	-	-	-	-	-	-	-	-	-
5) -10% (надценяване с 10%)	-	-	-	-	-	-	-	-	-	-	-	-	-
а) къса позиция	-	-	-	-	-	-	-	-	-	-	-	-	-
б) дълга позиция	-	-	-	-	-	-	-	-	-	-	-	-	-
6) Други	-	-	-	-	-	-	-	-	-	-	-	-	-
а) къса позиция	-	-	-	-	-	-	-	-	-	-	-	-	-
б) дълга позиция	-	-	-	-	-	-	-	-	-	-	-	-	-

[1] Пут опция (*put option*) – опция, даваща правото, но не и задължението, за продажба на валута или друг финансов инструмент на цената на упражняване в рамките на предварително определен период или дата.
[2] Кол опция (*call option*) – опция, даваща на притежателя си правото, но не и задължението, да закупи базовия инструмент на определена цена, наречена цена на упражняване, на или преди определена дата.

Източник: БНБ.

2.8.4. Част IV. ДОПЪЛНИТЕЛНИ ПОКАЗАТЕЛИ

(млн. евро)

	VII.2009	VIII.2009	IX.2009	X.2009	XI.2009	XII.2009	I.2010	II.2010	III.2010	IV.2010	V.2010	VI.2010	VII.2010
1) Отчитат се със стандартна периодичност и своевременност:													
а) краткосрочен дълг в местна валута, индексиран към валутния курс	-	-	-	-	-	-	-	-	-	-	-	-	-
б) финансови инструменти, деноминирани в чуждестранна валута и изплащани с други средства (т.е. в местна валута)	153.5	152.8	151.1	150.3	149.4	152.5	138.9	140.8	141.2	142.0	147.5	147.7	143.5
- краткосрочни форуърди в слабо търгувани или неконвертируеми валути	-	-	-	-	-	-	-	-	-	-	-	-	-
- къси позиции	-	-	-	-	-	-	-	-	-	-	-	-	-
- дълги позиции	-	-	-	-	-	-	-	-	-	-	-	-	-
- други инструменти[1]	153.5	152.8	151.1	150.3	149.4	152.5	138.9	140.8	141.2	142.0	147.5	147.7	143.5
в) заложени активи	-	-	-	-	-	-	-	-	-	-	-	-	-
- включени в резервните активи	-	-	-	-	-	-	-	-	-	-	-	-	-
- включени в други активи в чуждестранна валута	-	-	-	-	-	-	-	-	-	-	-	-	-
г) ценни книжа, отдадени на заем или предмет на репо операции	-	-	-	-	-	-	-	-	-	-	-	-	-
- отдадени на заем или предмет на репо операции и включени в част I (-)	-	-	-	-	-	-	-	-	-	-	-	-	-
- отдадени на заем или предмет на репо операции и невключени в част I (-)	-	-	-	-	-	-	-	-	-	-	-	-	-
- заети или придобити и включени в част I (+)	-	-	-	-	-	-	-	-	-	-	-	-	-
- заети или придобити и невключени в част I (+)	-	-	-	-	-	-	-	-	-	-	-	-	-
д) финансови дериватни активи (нетни по преобладаваща пазарна цена)	-	-	-	-	-	-	-	-	-	-	-	-	-
- форуърди	-	-	-	-	-	-	-	-	-	-	-	-	-
- фючърси	-	-	-	-	-	-	-	-	-	-	-	-	-
- суапове	-	-	-	-	-	-	-	-	-	-	-	-	-
- опции	-	-	-	-	-	-	-	-	-	-	-	-	-
- други инструменти	-	-	-	-	-	-	-	-	-	-	-	-	-
е) деривати (форуърд, фючърс, опционни договори) с остатъчен матуритет, по-дълъг от една година	-	-	-	-	-	-	-	-	-	-	-	-	-
- агрегирани къси и дълги позиции във форуърди и фючърси в чуждестранни валути спрямо местната валута (включително форуърд частта на валутните суапове)	-	-	-	-	-	-	-	-	-	-	-	-	-
• къси позиции (-)	-	-	-	-	-	-	-	-	-	-	-	-	-
• дълги позиции (+)	-	-	-	-	-	-	-	-	-	-	-	-	-
- агрегирани къси и дълги позиции в опции в чуждестранни валути спрямо местната валута	-	-	-	-	-	-	-	-	-	-	-	-	-
• къси позиции	-	-	-	-	-	-	-	-	-	-	-	-	-
купени пут опции (*put options*)[2]	-	-	-	-	-	-	-	-	-	-	-	-	-
записани кол опции (*call options*)[3]	-	-	-	-	-	-	-	-	-	-	-	-	-
• дълги позиции	-	-	-	-	-	-	-	-	-	-	-	-	-
купени кол опции (*call options*)	-	-	-	-	-	-	-	-	-	-	-	-	-
записани пут опции (*put options*)	-	-	-	-	-	-	-	-	-	-	-	-	-
2) Разпространяват се с по-малка честота:	-	-	-	-	-	-	-	-	-	-	-	-	-
а) валутна структура на резервите (по групи валути)	11711.3	12128.8	12392.7	12667.2	12920.1	12918.9	12531.7	12171.9	12239.0	12030.4	12211.9	12154.9	12348.9
- валути в кошницата на СПТ	10815.0	10714.8	10811.2	11063.9	11223.6	11239.1	10817.9	10393.8	10454.3	10164.6	10183.2	10079.0	10445.0
- валути извън кошницата на СПТ	896.3	1413.9	1581.5	1603.4	1696.5	1679.8	1713.8	1778.1	1784.6	1865.8	2028.7	2075.9	1903.8

[1] Държавни ценни книжа, издадени за структурната реформа (ЗУНК).
[2] Пут опция (*put option*) – опция, даваща правото, но не и задължението, за продажба на валута или друг финансов инструмент на цената на упражняване в рамките на предварително определен период или дата.
[3] Кол опция (*call option*) – опция, даваща на притежателя си правото, но не и задължението, да закупи базовия инструмент на определена цена, наречена цена на упражняване, на или преди определена дата.

Източник: БНБ.

2.9. ЦЕНТРАЛНИ КУРСОВЕ НА НЯКОИ ОСНОВНИ ВАЛУТИ

(лв.)

Август 2010 г.	EUR	USD	(100) JPY	GBP	CHF	TRY
2	1.95583	1.49608	1.72670	2.36783	1.43179	0.99787
3	1.95583	1.47934	1.72305	2.35699	1.42636	0.98969
4	1.95583	1.48102	1.73205	2.36097	1.42449	0.98685
5	1.95583	1.48349	1.72077	2.35841	1.41522	0.98824
6	1.95583	1.48439	1.72868	2.35614	1.41419	0.99110
9	1.95583	1.47576	1.72350	2.35529	1.42025	0.98919
10	1.95583	1.48925	1.72731	2.34175	1.40758	0.99301
11	1.95583	1.50264	1.76902	2.36268	1.42813	0.99341
12	1.95583	1.52919	1.78615	2.38341	1.44962	1.00278
13	1.95583	1.52811	1.78159	2.38167	1.45005	1.00863
16	1.95583	1.52561	1.78631	2.38196	1.46504	1.00910
17	1.95583	1.52086	1.78354	2.37646	1.45838	1.01417
18	1.95583	1.51850	1.77916	2.37560	1.45707	1.01417
19	1.95583	1.52371	1.78094	2.38356	1.46713	1.01470
20	1.95583	1.53869	1.80194	2.38778	1.48721	1.01433
23	1.95583	1.53954	1.80711	2.39421	1.48619	1.01150
24	1.95583	1.55089	1.84182	2.38720	1.48664	1.01155
25	1.95583	1.55065	1.83663	2.38953	1.50518	1.01244
26	1.95583	1.54087	1.82532	2.39260	1.50137	1.01103
27	1.95583	1.53845	1.81532	2.38341	1.50402	1.00904
30	1.95583	1.54002	1.81870	2.39538	1.49815	1.01354
31	1.95583	1.54245	1.82668	2.37128	1.51204	1.00956
Среден за месеца	**1.95583**	**1.51725**	**1.77829**	**2.37473**	**1.45891**	**1.00390**

Източник: БНБ.

2.10. ВАЛУТЕН КУРС НА ЛЕВА КЪМ ЩАТСКИЯ ДОЛАР

(лв.)

	Средномесечен		В края на периода	
	2009 г.	2010 г.	2009 г.	2010 г.
Януари	1.47896	1.37060	1.52608	1.40042
Февруари	1.52993	1.42925	1.54684	1.44129
Март	1.49588	1.44192	1.46966	1.45102
Април	1.48088	1.45906	1.47332	1.46889
Май	1.42592	1.55874	1.38731	1.58920
Юни	1.39549	1.60220	1.38378	1.59386
Юли	1.38842	1.53197	1.38339	1.50125
Август	1.37084	1.51725	1.37040	1.54245
Септември	1.34422		1.33568	
Октомври	1.32016		1.32151	
Ноември	1.31143		1.30189	
Декември	1.33822		1.36409	

Източник: БНБ.

3 Фискален сектор

3.1. КОНСОЛИДИРАН ДЪРЖАВЕН БЮДЖЕТ*

(млн. лв.)

	2009 г.				2010 г.				
	III	VI	IX	XII	III	IV	V	VI	VII
1. Приходи и помощи	6399.6	12954.5	18525.3	25021.6	5171.2	7493.0	9357.8	11189.2	13513.9
2. Разходи	-5637.0	-12358.1	-18545.1	-24805.0	-6594.0	-8514.4	-10389.1	-12345.1	-14332.3
3. Трансфери	0.0	0.0	0.0	0.0	0.0	0.0	0.0	0.0	0.0
4. Вноска за бюджета на ЕС	-248.3	-412.5	-532.4	-746.2	-246.2	-278.4	-328.7	-358.5	-412.6
5. Дефицит/излишък	514.3	183.8	-552.3	-529.5	-1669.0	-1299.7	-1360.0	-1514.5	-1230.9
6. Финансиране	-514.3	-183.7	552.3	529.5	1669.0	1299.7	1360.0	1514.5	1230.9
6.1. Вътрешно и външно финансиране (нето)	127.4	447.8	1133.6	1161.2	1573.6	1241.9	1340.9	1870.4	1205.9
- външно финансиране (нето)	*116.4*	*614.5*	*582.9*	*626.7*	*72.7*	*88.1*	*71.1*	*88.8*	*80.1*
- вътрешно финансиране (нето)	*11.0*	*-166.7*	*550.7*	*534.5*	*1500.8*	*1153.8*	*1269.8*	*1781.6*	*1125.8*
6.2. Приватизация (+), придобиване на дялове и акции (-), възмездни средства (нето)	-641.8	-631.5	-581.4	-631.7	95.4	57.8	19.1	-355.9	25.0
- приходи от приватизация	*12.2*	*16.8*	*53.2*	*59.9*	*6.8*	*7.6*	*10.6*	*12.0*	*12.8*

* На касова основа. Данните са към края на периода.

Източник: МФ – Консолидирана фискална програма.

3.2. ИЗПЪЛНЕНИЕ НА РЕПУБЛИКАНСКИЯ БЮДЖЕТ*

(млн. лв.)

	2009 г.				2010 г.				
	III	VI	IX	XII	III	IV	V	VI	VII
I. Приходи и помощи	4264.0	8601.0	12252.2	16614.0	3228.0	4855.1	5987.1	7190.1	8469.5
1. Данъчни приходи	3765.9	7235.7	10587.7	14358.0	2830.2	3988.5	4946.5	6026.9	7179.4
2. Неданъчни приходи и помощи	498.1	1365.2	1664.6	2256.0	397.9	866.6	1040.6	1163.2	1290.2
II. Разходи и трансфери	3759.1	7971.8	11688.2	16712.5	3780.4	5249.0	6339.7	7709.1	9137.3
1. Разходи	1984.6	4269.3	6023.2	7680.3	2054.4	2587.3	3038.4	3548.3	4143.6
2. Трансфери	1774.4	3702.5	5665.0	9032.2	1726.1	2661.7	3301.3	4160.8	4993.8
III. Вноска за бюджета на ЕС	248.3	412.5	532.4	746.2	246.2	278.4	328.7	358.5	412.6
IV. Дефицит (-)/излишък (+)									
1. Първичен дефицит/излишък	524.0	549.6	493.8	-346.0	-553.7	-416.0	-406.4	-586.3	-681.9
2. Вътрешен дефицит/излишък	465.2	467.3	359.8	-487.1	-605.1	-475.6	-477.1	-658.6	-792.0
3. Касов дефицит/излишък	256.6	216.5	31.6	-844.8	-798.7	-672.3	-681.3	-877.6	-1080.4
V. Финансиране на касовия дефицит/излишък	-256.6	-216.5	-31.6	844.8	798.7	672.3	681.3	877.6	1080.4
1. Вътрешно и външно финансиране (нето)	406.0	450.2	606.5	1508.9	712.8	626.3	680.5	868.9	1082.7
- външно финансиране (нето)	*54.4*	*546.6*	*500.1*	*492.3*	*66.6*	*80.6*	*73.6*	*17.6*	*9.2*
- вътрешно финансиране (нето)	*351.7*	*-96.4*	*106.4*	*1016.5*	*646.2*	*545.6*	*606.9*	*851.3*	*1073.6*
2. Приватизация (+), придобиване на дялове и акции (-), възмездни средства (нето)	-662.7	-666.6	-638.1	-664.0	85.9	46.0	0.8	8.7	-2.3
- приходи от приватизация	*-2.4*	*-1.9*	*29.7*	*26.7*	*1.6*	*1.6*	*1.8*	*1.8*	*2.0*

* На касова основа. Данните са към края на периода.

Източник: МФ – Данни по републиканския бюджет.

3.3. ВЪТРЕШЕН ДЪРЖАВЕН ДЪЛГ*

(млн. лв.)

	2009 г.											
	I	II	III	IV	V	VI	VII	VIII	IX	X	XI	XII
I. Дълг по емисии държавни ценни книжа	2585.9	2480.6	2495.1	2530.1	2500.0	2512.2	2479.8	2479.5	2510.7	2605.4	2660.3	2705.3
II. Дълг по ДЦК, емитирани за структурната реформа	320.7	322.8	315.2	315.5	307.0	306.7	306.5	305.2	301.8	300.0	298.0	304.1
Общ размер на вътрешния държавен дълг	**2906.7**	**2803.5**	**2810.2**	**2845.6**	**2807.1**	**2818.9**	**2786.3**	**2784.7**	**2812.5**	**2905.3**	**2958.4**	**3009.5**

(млн. лв.)

	2010 г.						
	I	II	III	IV	V	VI	VII
I. Дълг по емисии държавни ценни книжа	2770.3	2529.0	2653.8	2782.2	2641.7	2686.7	2779.8
II. Дълг по ДЦК, емитирани за структурната реформа	277.3	280.9	281.8	283.4	294.1	294.5	286.1
Общ размер на вътрешния държавен дълг	**3047.6**	**2809.9**	**2935.5**	**3065.6**	**2935.7**	**2981.1**	**3065.9**

* Данните са към края на периода и обхващат дълга, емитиран от МФ, като операциите с него се отразяват в централния републикански бюджет.

Източник: МФ – месечен бюлетин *Държавен дълг.*

4 Реален сектор

4.1. БВП ПО КОМПОНЕНТИ НА КРАЙНОТО ТЪРСЕНЕ*

(млн. лв. по цени от съответната година)

	2009				2010	
	I трим.	II трим.	III трим.	IV трим.	I трим.	II трим.
Крайно потребление	**12 633**	**13 368**	**13 529**	**14 504**	**11 984**	**13 335**
Индивидуално	11 410	11 796	12 178	13 036	10 771	12 093
Домакинства	10 260	10 379	10 890	11 518	9 530	10 671
Нетърговски организации, обслужващи домакинствата	65	64	86	77	66	61
Правителство	1 084	1 353	1 202	1 440	1 176	1 360
Колективно	1 223	1 572	1 351	1 468	1 213	1 242
Брутно образуване на основен капитал	**3 616**	**4 768**	**3 609**	**4 427**	**3 170**	**4 029**
Физическо изменение на запасите	**95**	**164**	**207**	**462**	**93**	**283**
Салдо (износ внос)	**-2 382**	**-1 978**	**711**	**-1 476**	**-1 197**	**-771**
Износ на стоки и услуги	6 769	7 920	10 307	8 114	7 296	9 692
Внос на стоки и услуги	9 151	9 898	9 596	9 590	8 493	10 463
Статистическа разлика	**0**	**0**	**0**	**0**	**0**	**0**
Брутен вътрешен продукт	**13 961**	**16 322**	**18 056**	**17 917**	**14 050**	**16 875**

* Предварителни данни към 8 септември 2010 г.

Източник: НСИ.

4.2. БВП ПО ИКОНОМИЧЕСКИ СЕКТОРИ*

(млн. лв. по цени от съответната година)

	2009				2010	
	I трим.	II трим.	III трим.	IV трим.	I трим.	II трим.
Селско и горско стопанство	463	826	1 506	545	403	795
Индустрия	3 608	4 353	4 713	4 160	3 585	4 552
Услуги	7 535	8 677	8 990	10 125	8 002	9 259
Брутна добавена стойност по базисни цени, общо	**11 607**	**13 856**	**15 209**	**14 830**	**11 990**	**14 606**
Корективи	2 354	2 466	2 847	3 087	2 060	2 268
БРУТЕН ВЪТРЕШЕН ПРОДУКТ	**13 961**	**16 322**	**18 056**	**17 917**	**14 050**	**16 875**
Темп на нарастване спрямо съответния период на предходната година, %	**-3.5**	**-4.9**	**-5.4**	**-5.9**	**-3.6**	**-1.4**

* Предварителни данни към 8 септември 2010 г.

Източник: НСИ.

4.3. ИКОНОМИЧЕСКА АКТИВНОСТ

4.3.1. НАЕТИ ПО ТРУДОВО ПРАВООТНОШЕНИЕ*

	Списъчен брой**			Изменение спрямо предходния месец (%)			
	Общо за икономиката			Общо за икономиката			
		Обществен сектор	Частен сектор		Селско, горско стопанство и риболов	Индустрия	Услуги
2009							
Януари	2 437 868	632 692	1 805 176	0.07	2.09	1.20	-0.67
Февруари	2 428 217	637 466	1 790 751	-0.40	0.26	-1.20	0.06
Март	2 412 868	640 649	1 772 219	-0.63	8.12	-1.56	-0.42
Април	2 404 891	640 550	1 764 341	-0.33	7.77	-1.44	-0.02
Май	2 402 606	637 200	1 765 406	-0.10	3.09	-1.34	0.48
Юни	2 402 243	631 492	1 770 751	-0.02	-0.21	-0.81	0.45
Юли	2 398 168	625 093	1 773 075	-0.17	-0.43	-1.16	0.40
Август	2 374 967	618 584	1 756 383	-0.97	-1.28	-1.01	-0.93
Септември	2 338 296	618 426	1 719 870	-1.54	-0.05	-1.34	-1.72
Октомври	2 307 846	620 063	1 687 783	-1.30	-4.03	-0.96	-1.36
Ноември	2 281 140	617 009	1 664 131	-1.16	-5.52	-1.83	-0.59
Декември	2 254 029	608 916	1 645 113	-1.19	-8.00	-1.96	-0.48
2010							
Януари	2 197 461	587 999	1 609 462	-2.51	-5.45	-2.10	-2.61
Февруари	2 184 734	587 762	1 596 972	-0.58	-0.26	-0.86	-0.44
Март	2 190 393	591 867	1 598 526	0.26	6.98	0.00	0.14
Април	2 198 593	588 159	1 610 434	0.37	9.75	0.02	0.18
Май	2 210 739	586 546	1 624 193	0.55	1.47	-0.18	0.91
Юни	2 228 116	582 734	1 645 382	0.79	1.72	0.20	1.05

* Предварителни данни.
** Списъчен брой към последния работен ден на месеца.

Източник: НСИ.

4.3.2. БЕЗРАБОТИЦА

	Регистрирани безработни в края на месеца (брой)			Процент от работната сила (общо)
	Общо	Безработни до 29 години включително	Възрастни	
2009				
Януари	240 782	41 650	199 132	6.50
Февруари	247 759	43 526	204 233	6.69
Март	254 899	46 111	208 788	6.88
Април	260 693	48 247	212 446	7.04
Май	262 097	48 046	214 051	7.08
Юни	270 136	49 080	221 056	7.29
Юли	282 211	52 315	229 896	7.62
Август	291 852	53 760	238 092	7.88
Септември	297 515	54 593	242 922	8.03
Октомври	304 915	56 637	248 278	8.23
Ноември	320 758	59 628	261 130	8.66
Декември	338 144	62 422	275 722	9.13
2010				
Януари	366 887	67 116	299 771	9.90
Февруари	380 244	70 447	309 797	10.26
Март	375 607	70 033	305 574	10.14
Април	368 666	67 583	301 083	9.95
Май	352 968	62 843	290 125	9.53
Юни	343 009	60 577	282 432	9.26
Юли	341 999	61 440	280 559	9.23
Август	338 520	60 489	278 031	9.14

Източник: Агенция по заетостта.

4.4. СРЕДНА МЕСЕЧНА РАБОТНА ЗАПЛАТА НА НАЕТИТЕ ПО ТРУДОВО ПРАВООТНОШЕНИЕ*

(лв.)

	Общо за икономиката					
		Сектори по форма на собственост		Икономически сектори		
		Обществен сектор	Частен сектор	Селско, горско стопанство и риболов	Индустрия	Услуги
2009						
Януари	557	657	522	416	532	578
Февруари	553	651	517	423	535	568
Март	579	709	531	443	568	592
Април	593	696	554	449	564	616
Май	585	711	539	428	574	599
Юни	587	707	543	459	581	596
Юли	578	683	540	458	577	584
Август	576	679	538	445	579	580
Септември	594	732	544	467	587	603
Октомври	594	718	547	452	585	606
Ноември	600	714	557	453	589	613
Декември	625	769	570	467	602	645
2010						
Януари	611	707	575	436	584	633
Февруари	610	707	573	434	584	632
Март	636	724	602	465	621	651
Април	643	720	613	474	618	664
Май	640	747	600	456	621	659
Юни	636	727	602	485	629	647

* Предварителни данни.

Източник: НСИ.

4.5. ИЗМЕНЕНИЕ НА ПОТРЕБИТЕЛСКИТЕ ЦЕНИ

(%)

	Спрямо предходния месец		Спрямо съответния месец на предходната година		Спрямо декември на предходната година	
	Индекс на потребителските цени	Хармонизиран индекс на потребителските цени	Индекс на потребителските цени	Хармонизиран индекс на потребителските цени	Индекс на потребителските цени	Хармонизиран индекс на потребителските цени
2009						
Януари	0.8	0.4	7.1	6.0	0.8	0.4
Февруари	0.1	0.4	6.0	5.4	0.8	0.8
Март	-0.2	-0.3	4.9	4.0	0.6	0.5
Април	0.7	0.5	4.8	3.8	1.3	1.0
Май	-0.3	0.0	3.9	3.0	1.0	1.0
Юни	-0.4	0.1	3.7	2.6	0.6	1.2
Юли	-0.6	-0.1	1.6	1.0	0.0	1.0
Август	-1.2	0.1	1.3	1.3	-0.1	1.1
Септември	0.0	-0.2	0.2	0.2	-0.1	1.0
Октомври	0.1	0.2	-0.3	0.3	0.0	1.1
Ноември	0.1	0.2	-0.1	0.9	0.1	1.3
Декеми	0.5	0.3	0.6	1.6	0.6	1.6
2010						
Януари	0.6	0.6	0.4	1.8	0.6	0.6
Февруари	0.6	0.3	0.9	1.7	1.2	0.9
Март	0.2	0.4	1.3	2.4	1.4	1.3
Април	1.1	1.2	1.8	3.0	2.6	2.4
Май	-0.2	0.0	1.9	3.0	2.4	2.4
Юни	-0.9	-0.4	1.4	2.5	1.5	2.0
Юли	0.4	0.5	2.4	3.2	1.9	2.5
Август	0.1	0.2	2.7	3.2	2.0	2.7

Източник: НСИ.

Методологически бележки

Общи бележки и институционални сектори 114

1 **Финансов сектор**

Парична статистика 121
Секторна таблица 125
Лихвена статистика 132

2 **Външен сектор**

Платежен баланс 135
Внос и износ 142
Брутен външен дълг 143
Международна инвестиционна позиция на България 146
Международни резерви и ликвидност в чуждестранна валута на България 149

3 **Фискален сектор** 152

4 **Реален сектор** 152

Общи бележки и институционални сектори

Общи бележки

Месечният *Информационен бюлетин* на БНБ включва данни за състоянието и динамиката на националната икономика. Акцентът пада върху финансовия и външния сектор, информацията за които се подготвя в БНБ.

В зависимост от наличността, спецификата, съпоставимостта и сравнимостта на данните таблиците и графиките могат да съдържат информация както за отделни периоди (месеци, тримесечия, години), така и с натрупване от началото на годината.

ИНСТИТУЦИОНАЛНИ СЕКТОРИ СЪГЛАСНО ЕСС '95[1]

Общи принципи

1. Институционална единица и сектори

Институционалната единица е елементарен икономически център на вземане на решения, който се характеризира с постоянство в поведението си и свобода при вземане на решенията при изпълнение на основните си функции.

В заключение следните субекти се смятат за институционални единици:

а) единици, които притежават пълен набор от сметки и независимост при вземане на решения:

1) частни и обществени предприятия;
2) кооперации или сдружения, които са признати за независими юридически лица;
3) обществени производители, които по силата на специално законодателство са признати за независими юридически лица;
4) нестопански организации, които са признати за независими юридически лица;
5) агенции на държавното управление.

б) единици, които притежават пълен набор от сметки и за които се смята, че са независими при вземане на решения – квазипредприятия.

в) единици, за които не е задължително да притежават пълен набор от сметки, но по условие се смятат, че са независими при вземане на решения:

1) домакинства;
2) национални резидентни единици.

Институционалните единици трябва да бъдат обединени в групировки, наречени институционални сектори или само сектори, някои от които са разделени на подсектори. Всеки един от секторите или подсекторите обединява институционалните единици, които имат сходен тип икономическо поведение. При определяне на сектора, към който институционалната единица да бъде отнесена, когато основната ѝ функция е да произвежда стоки и да извършва услуги, най-напред е необходимо да се установи видът на производителя, към който тя принадлежи.

В ЕСС се различават три вида производители:

а) частни и обществени пазарни производители;
б) частни производители на стоки и услуги, предназначени за собствено крайно потребление;
в) частни и обществени други непазарни производители.

Институционалните единици, които са пазарни производители, се класифицират в сектори *нефинансови предприятия* (S.11), *финансови предприятия* (S.12) или *домакинства* (S.14). Институционалните единици, които са частни производители на стоки и услуги, предназначени за собствено крайно потребление, се класифицират в сектор *домакинства* (S.14) заедно с некорпорираните предприятия, притежавани от домакинствата. Институционалните единици, които са други непазарни производители, се класифицират в сектор *държавно управление* (S.13) или в сектор *нетърговски институции, обслужващи домакинствата* (S.15).

2. Описание на различните сектори

Сектор *нефинансови предприятия* (S.11)

Секторът *нефинансови предприятия* се състои от институционални единици, чиито дистрибу-

[1] Европейска система от сметки (ЕСС'95); Регламент (ЕО) № 2223/96 на Съвета от 25 юни 1996 г., глава II *Единици и групиране на единиците*. Европейската система от сметки е разработената от Евростат международна рамка от сметки за систематично и детайлно описание на икономиката на страната като цяло, нейните компоненти, както и отношенията ѝ с други икономики. Тя е съвместима напълно със СНС'93 (на МВФ, ООН, ОИСР, Европейската комисия и Световната банка). ЕСС'95 акцентира предимно върху условията и данните, необходими на ЕС.

тивни и финансови трансакции се различават от тези на техните собственици и които са пазарни производители, чиято основна дейност е производството на стоки и нефинансови услуги. Секторът *нефинансови предприятия* включва също и нефинансови квазипредприятия.

Разглежданите институционални единици са следните:

а) частни и обществени предприятия, които са пазарни производители и са основно ангажирани с производството на стоки и нефинансови услуги;
б) кооперации и сдружения, които са признати за независими юридически лица и са пазарни производители, основно ангажирани с производството на стоки и нефинансови услуги;
в) обществени производители, признати за независими юридически лица по силата на специално законодателство, и които са пазарни производители, основно ангажирани с производството на стоки и нефинансови услуги;
г) нестопански институции или асоциации, обслужващи нефинансови предприятия, които са признати за независими юридически лица и са пазарни производители, основно ангажирани с производството на стоки и нефинансови услуги;
д) холдингови дружества, контролиращи група от предприятия, които са пазарни производители, в случай че преобладаващият вид дейност на групата от предприятия като цяло – измерена на база добавена стойност – е производство на стоки и нефинансови услуги;
е) частни и обществени квазипредприятия, които са пазарни производители, основно ангажирани с производството на стоки и нефинансови услуги.

Сектор *финансови предприятия* (S.12)

Секторът *финансови предприятия* се състои от всички предприятия и квазипредприятия, които са ангажирани основно с финансово посредничество (финансови посредници) и/или със спомагателни финансови дейности (финансови предприятия, ангажирани със спомагателни финансови дейности). Финансовото посредничество е дейност, при която дадена институционална единица придобива финансови активи и в същото време поема пасиви за своя собствена сметка чрез участието си във финансови операции на пазара. Активите и пасивите на финансовите посредници имат различни характеристики, включително и това, че фондовете се трансформират или пренареждат във връзка с падеж, мащаб, риск и други подобни в процеса на самото финансово посредничество.

Спомагателните финансови дейности са дейности, които са тясно свързани с финансовото посредничество, но са различни от него.

Институционални единици, включени в сектор *финансови предприятия* (S.12), са следните:

а) частни или обществени предприятия, които са основно ангажирани с финансово посредничество и/или със спомагателни финансови дейности;
б) кооперации и сдружения, които са признати за независими юридически лица и са основно ангажирани с финансово посредничество и/или със спомагателни финансови дейности;
в) публични производители, които по силата на специално законодателство са признати за независими юридически лица и са основно ангажирани с финансово посредничество и/или със спомагателни финансови дейности;
г) нестопански институции, които са признати за независими юридически лица и са основно ангажирани с финансово посредничество и/или със спомагателни финансови дейности, или обслужват финансови предприятия;
д) холдингови дружества, ако групата от филиали в рамките на икономическата територия като цяло е основно ангажирана с финансово посредничество и/или със спомагателни финансови дейности;
е) неинкорпорирани взаимни фондове, включващи инвестиционни портфейли, притежавани от група участници, чието управление се поема в повечето случаи от други финансови предприятия. Тези фондове са по правило институционални единици, които са отделни от управляващите финансови предприятия;
ж) финансови квазипредприятия[2].

[2] Неинкорпорирани единици, които са основно ангажирани с финансово посредничество и са обект на управление и надзор (в повечето случаи класифицирани в подсектор *други парични финансови институции* или *застрахователни дружества и пенсионни фондове*), и за които се смята, че се ползват с независимост при вземане на решения и имат автономно управление, независимо от техните собственици. Тяхното икономическо и финансово поведение е подобно на това на финансовите предприятия. Следователно те се разглеждат като отделни институционални единици. Примери за такива са клоновете на нерезидентни финансови корпорации.

Сектор *финансови предприятия* включва пет подсектора: *централна банка* (S.121); *други парично-финансови институции* (S.122); *други финансови посредници, с изключение на застрахователни дружества и пенсионни фондове* (S.123); *финансови предприятия, ангажирани със спомагателни финансови дейности* (S.124); *застрахователни дружества и пенсионни фондове* (S.125).

Подсектор *централна банка* (S.121)

Подсектор *централна банка* (S.121) се състои от всички финансови предприятия и квазипредприятия, чиято основна функция е емитиране на парични средства, поддържане на вътрешната и външната стабилност на националната валута и управление на всички или на част от международните резерви на страната.

В подсектор S.121 са класифицирани следните финансови посредници:

а) националната централна банка, също и в случай че тя е част от Европейската система на централните банки;

б) централни парични агенции, предимно с публичен произход (например агенции за управление на чуждестранна валута или емитиращи парични средства), които поддържат пълен набор от сметки и се ползват с независимост при вземане на решения по отношение централното държавно управление. Тези дейности се извършват предимно или в рамките на централното държавно управление, или в рамките на централната банка. В тези случаи не съществуват отделни институционални единици.

Подсекторът S.121 не включва агенции и организации, които са различни от централната банка и регулират или надзирават финансови корпорации или финансови пазари.

Подсектор *други парично-финансови институции* (S.122)

Подсектор *други парично-финансови институции* (S.122) се състои от всички финансови предприятия и квазипредприятия, с изключение на тези, класифицирани в подсектор *централна банка*, които са основно ангажирани с финансово посредничество и чиято дейност е да получават депозити и/или близки заместители на депозити от други институционални единици, различни от парично-финансовите предприятия, както и да дават заеми и/или да инвестират в ценни книжа за своя собствена сметка.

Парично-финансовите институции не могат да бъдат описани най-общо като банки, тъй като е възможно те да включват някои финансови предприятия, които сами по себе си да не се определят като банки, както и такива, на които в някои държави не е разрешено да се определят като банки, докато други финансови предприятия, описващи себе си като банки, може на практика да не са парично-финансови институции. В общия случай в подсектор S.122 се класифицират следните финансови посредници:

а) търговски банки, универсални банки, многоцелеви банки;

б) спестовни банки (включително доверителни спестовни банки, спестовни банки и кредитни организации);

в) пощенски джиро институции, пощенски банки, джиро банки;

г) селскостопански кредитни банки, земеделски кредитни банки;

д) кооперативни кредитни банки, кредитни съюзи;

е) специализирани банки (например търговски банки, емисионни къщи, частни банки).

В подсектор S.122 могат също да бъдат класифицирани следните финансови посредници, когато тяхната дейност е свързана с получаването на обратно платими фондове от обществото под формата на депозити или под други форми като например продължително емитиране на облигации и други сравними ценни книжа (в обратен случай те ще трябва да бъдат класифицирани в подсектор S.123):

а) предприятия, които са ангажирани с предоставяне на ипотеки (включително и строителни дружества, ипотечни банки и институции за ипотечно кредитиране);

б) взаимни фондове (включително тръстове, специализирани инвестиционни тръстове и други колективни инвестиционни схеми, например предприятия за колективно инвестиране в прехвърляеми ценни книжа – ПКИПЦК);

в) общински кредитни институции.

Подсектор S.122 не включва:

а) холдингови дружества, само контролиращи и управляващи група, състояща се предимно от други парично-финансови институции, но които сами по себе си не са други парично-финансови институции. Те се класифицират в подсектор S.123;

б) нестопански институции, признати като независими юридически лица, обслужващи други парично-финансови институции, но които не са ангажирани с финансово посредничество. Те се класифицират в подсектор S.124.

Подсектор *други финансови посредници, с изключение на застрахователни дружества и пенсионни фондове* (S.123)

Подсектор *други финансови посредници, с изключение на застрахователни предприятия и пенсионни фондове* (S.123) се състои от всички финансови предприятия и квазипредприятия, които са основно ангажирани с финансово посредничество, като поемат задължения под форма, различна от парични средства, депозити и/или близки заместители на депозити от институционални единици, различни от парично-финансови институции, или застрахователни технически резерви.

Подсектор S.123 включва различни видове финансови посредници и по-специално тези, които са предимно ангажирани с дългосрочно финансиране. В повечето случаи този преобладаващ матуритет формира базата за разграничаване от подсектор *други парично-финансови институции*. Граничната линия с подсектор *застрахователни дружества и пенсионни фондове* може да се определи на базата на отсъствието на пасиви под формата на застрахователни технически резерви.

В подсектор S.123 по-специално се класифицират следните финансови предприятия и квазипредприятия, освен ако те са парично-финансови институции – ПФИ:

а) предприятия, които са ангажирани с финансов лизинг;
б) предприятия, които са ангажирани с покупко-продажба на изплащане и с отпускане на потребителски или търговски кредити;
в) предприятия, които са ангажирани с факторинг;
г) дилъри на ценни книжа и деривативи (за собствена сметка);
д) специализирани финансови корпорации като например компании с рисков и развоен капитал, компании, финансиращи внос и износ;
е) дружества със специална инвестиционна дейност, които са създадени да бъдат държатели на секюритизирани активи;
ж) финансови посредници, които получават депозити и/или близки заместители на депозити само от парично-финансови институции;
з) холдингови дружества, които само контролират и управляват група от филиали, основно ангажирани с финансово посредничество и/или със спомагателни финансови дейности, но сами по себе си не са финансови предприятия.

Подсектор S.123 не включва нестопански институции, признати за независими юридически лица, обслужващи други финансови посредници, с изключение на застрахователни корпорации и пенсионни фондове, но които не са ангажирани с финансово посредничество. Те са класифицирани в подсектор S.124.

Подсектор *финансови предприятия, ангажирани със спомагателни финансови дейности* (S.124)

Подсектор *финансови предприятия, ангажирани със спомагателни финансови дейности* (S.124) се състои от всички финансови предприятия и квазипредприятия, които са основно ангажирани със спомагателни финансови дейности, т.е. те са тясно свързани с финансовото посредничество, но сами по себе си не са финансови посредници.

В подсектор S.124 по-специално са класифицирани следните финансови предприятия и квазипредприятия:

а) застрахователни брокери, администратори на компенсации и загуби, консултанти по застрахователни и пенсионни дела и други;
б) брокери на заеми, брокери на ценни книжа, инвестиционни съветници и други;
в) предприятия за листване, които ръководят емитирането на ценни книжа;
г) предприятия, чиято основна функция е да гарантират задължения чрез джиросване, менителници и други подобни инструменти;
д) предприятия, които организират деривативни и хеджингови инструменти като например суапове, опции и фючърси (без да ги емитират);
е) предприятия, които осигуряват инфраструктура за финансовите пазари;
ж) централни надзорни органи за финансови посредници и финансови пазари, когато те са отделни институционални единици;

з) администратори на пенсионни фондове, взаимни фондове и други;
и) предприятия, действащи като фондови борси и застрахователни борси;
й) нестопански институции, които са признати за независими юридически лица, обслужващи финансови предприятия, но не са ангажирани с финансово посредничество или със спомагателни финансови дейности.

Подсектор S.124 не включва холдингови дружества, които само контролират и управляват група от филиали, основно ангажирани със спомагателни финансови дейности, но сами по себе си не са финансови предприятия, ангажирани със спомагателни финансови дейности. Те се класифицират в подсектор S.123.

Подсектор *застрахователни дружества и пенсионни фондове* (S.125)

Подсектор *застрахователни дружества и пенсионни фондове* (S.125) се състои от всички финансови предприятия и квазипредприятия, които са основно ангажирани с финансово посредничество като следствие от групирането на рискове.

Изпълняваните застрахователни договори могат да се отнасят до отделни лица и/или групи, независимо от това дали участието възниква от общо задължение, наложено от държавно управление. В допълнение на това, договорите за обществено осигуряване понякога представляват значителна част от изпълняваните договори. Подсектор S.125 включва както застрахователни дружества, така и презастрахователни дружества.

Подсектор S.125 не включва:

а) институционални единици, които отговарят на всеки един от двата критерия. Те се класифицират в подсектор S.1314;
б) холдингови дружества, които само контролират и управляват група, състояща се предимно от застрахователни дружества и пенсионни фондове, но сами по себе си не са застрахователни дружества и пенсионни фондове. Те се класифицират в подсектор S.123.
в) нестопански институции, признати за независими юридически лица, обслужващи застрахователни дружества и пенсионни фондове, но които не са ангажирани с финансово посредничество. Те се класифицират в подсектор S.124.

Подсектор *застрахователни дружества и пенсионни фондове* може да бъде разделен на:

а) застрахователни дружества;
б) (автономни) пенсионни фондове.

Автономни пенсионни фондове са пенсионни фондове, които са независими при вземане на решения и поддържат пълен набор от сметки. Следователно те са институционални единици. Неавтономните пенсионни фондове не са институционални единици и остават част от институционалната единица, която ги е създала.

Сектор *държавно управление* (S.13)

Сектор *държавно управление* (S.13) включва всички институционални единици, производители на друга непазарна продукция, която е предназначена за индивидуално и колективно потребление и се финансира главно от задължителни плащания, извършвани от единици, принадлежащи към други сектори, и/или всички институционални единици, основно ангажирани с преразпределение на национален доход и богатство.

Институционалните единици, включени в сектор S.13, са следните:

а) единици на държавното управление (с изключение на обществени производители, които са организирани като обществени предприятия или по силата на специално законодателство са признати за независими юридически лица, или квазипредприятия, когато са класифицирани в нефинансовите или финансови сектори), които администрират и финансират група от дейности, основно осигуряващи непазарни стоки и услуги, за благото на обществото;
б) нестопански институции, признати за независими юридически лица, които са производители на друга непазарна продукция и се контролират и финансират основно от държавното управление;
в) независими пенсионни фондове, ако отговарят на изискванията за социалноосигурителни фондове.

Сектор *държавно управление* е разделен на четири подсектора: *централно държавно управление* (S.1311); *федерално държавно управление* (S.1312); *местно държавно управление* (S.1313); *социалноосигурителни фондове* (S.1314).

Подсектор *централно държавно управление* (S.1311)

Подсектор *централно държавно управление* (S.1311) включва всички административни институционални единици на държавата и други централни агенции, чиято компетенция се разпростира обикновено върху цялата икономическа територия, с изключение на управлението на социалноосигурителните фондове. В подсектор S.1311 са включени тези нестопански институции, които са контролирани и финансирани основно от централното държавно управление и чиято компетенция се разпростира върху цялата икономическа територия.

Подсектор *федерално държавно управление* (S.1312)

Подсектор *федерално държавно управление* се състои от административни единици, които са отделни институционални единици, упражняващи някои от функциите на държавно управление на ниво, по-ниско от това на централното държавно управление и по-високо от това на местното държавно управление, с изключение на администрирането на социалноосигурителни фондове. В подсектор S.1312 са включени тези нестопански институции, които са контролирани и финансирани основно от федералното държавно управление и чиято компетенция се ограничава върху икономическата територия на съответните области.

Подсектор *местно държавно управление* (S.1313)

Подсектор *местно държавно управление* (S.1312) включва тези видове обществена администрация, чиято компетенция се разпростира само върху местната част от икономическата територия с изключение на местните агенции на социалноосигурителните фондове. В подсектор S.1313 са включени тези нестопански институции, които са контролирани и финансирани основно от органи на местните държавни управления и чиято компетенция е ограничена до икономическите територии на местното държавно управление.

Подсектор *социалноосигурителни фондове* (S.1314)

Подсектор *социалноосигурителни фондове* (S.1314) включва всички централни, федерални и местни институционални единици, чиято основна дейност е да предоставят социални помощи и които отговарят на следните два критерия:

а) по закон или нормативен акт някои групи от населението са задължени да участват в схемата или да заплащат вноски;

б) Сектор *държавно управление* е отговорен за управлението на институцията по отношение на уреждане или одобряване на вноските и помощите независимо от ролята му на надзорно тяло или работодател.

Обикновено не съществува пряка връзка между размера на заплатената от дадено лице вноска и риска, на който то е изложено.

Сектор *домакинства* (S.14)

Сектор *домакинства* (S.14) включва лица или групи лица в ролята им на потребители или предприемачи, произвеждащи пазарни стоки и нефинансови и финансови услуги (пазарни производители), при условие че съответните дейностите, които последните развиват, не отговарят на дейностите на отделни единици, разглеждани като квазипредприятия. Секторът включва също лица или групи лица, производители на стоки и нефинансови услуги, предназначени изключително за собствена крайна употреба.

Домакинствата като потребители могат да бъдат определени като малки групи от хора, които обитават едно и също жилище, обединяват част или всичките си доходи и имущество и потребяват колективно определени видове стоки и услуги, основно жилище и храна. Тук може да се добави и критерият за съществуването на семейство или на емоционални връзки.

Основните ресурси на тези единици се получават от компенсациите на наетите лица, доход от собственост, трансфери от други сектори или приходи от реализацията на пазарни продукти или от условни постъпления от производството на продукти за собствена крайна употреба.

Сектор *домакинства* включва:

а) лица или групи лица, чиято основна функция е потребление;

б) лица, които пребивават постоянно в институции и не притежават частична или пълна независимост по отношение на действие или при вземане на решения по икономически въпроси (например членове на религиозни ордени, живеещи в манастири, пациенти за продължително лечение в болници, затворници, излежаващи продължителни присъди,

възрастни хора, живеещи постоянно в старчески домове). Такива хора се разглеждат като образуващи заедно отделна институционална единица, или отделно домакинство;

в) лица или групи лица, чиято основна функция е потребление и които произвеждат стоки и нефинансови услуги изключително за собствена крайна употреба; в системата са включени само категории услуги, произвеждани за собствено крайно потребление: услуги за обитавани от собственика жилища и битови услуги, предоставяни от платени наети лица;

г) еднолични търговци и сдружения без независим юридически статут – различни от тези, разглеждани като квазикорпорации – които са пазарни производители;

д) нестопански институции, обслужващи домакинства, които нямат независим юридически статут или такива, които го имат, но са с много малка значимост.

Сектор *нетърговски организации, обслужващи домакинствата* (S.15)

Сектор *нетърговски организации, обслужващи домакинствата (НТООД)* (S.15) се състои от нетърговски организации, които са отделни юридически лица, които обслужват домакинствата и са частни производители на друга непазарна продукция. Техните основни ресурси освен тези, получени от случайни продажби, се получават от доброволни парични вноски или вноски в натура от домакинства в качеството им на потребители, от плащания, извършени от сектор *държавно управление,* и от доходи от собственост.

В случаите, когато тези институции не са много значими, те не се включват в този сектор, тъй като техните операции се смесват с тези на сектор *домакинства* (S.14).

Сектор *НТООД* включва следните основни видове нестопански организации, обслужващи домакинствата, които предоставят непазарни стоки и услуги на домакинствата:

а) профсъюзи, професионални или научни сдружения, асоциации на потребители, политически партии, църкви или религиозни общества (включително и тези, които са финансирани, но не контролирани от държавното управление), както и обществени, културни, възстановителни и спортни клубове;

б) благотворителни, подкрепящи и подпомагащи организации, които са финансирани с доброволни парични вноски или вноски в натура от други институционални единици. Секторът S.15 включва благотворителни, подкрепящи и подпомагащи агенции, обслужващи нерезидентни единици, и изключва единици, за които членството дава права върху предварително определени стоки и услуги.

Сектор *останал свят* (S.2)

Останал свят (S.2) е групировка от единици без някакви характерни функции и ресурси. Тя се състои от нерезидентни единици, ангажирани в операции с резидентни институционални единици или имащи други икономически връзки с резидентни единици.

Разграничаването на националната икономика и *останал свят* се основава на принципа за резидентност. Националната икономика е ограничена до резидентните единици, т.е. единиците, които имат център на икономически интерес на икономическата територия на тази страна[3].

Икономическата територия включва териториални анклави като посолства, консулски представителства, военни и научни бази, разположени в останалия свят. Икономическата територия не включва извънтериториални анклави: чуждестранни посолства или институции на Европейския съюз или други международни организации, разположени на географската територия на страната[4]. Терминът „център на икономически интерес“ показва факта, че съществува някакво място в икономическата територия, на което или от което една единица се занимава и има намерение да продължи да се занимава с икономическа дейност и значителни трансакции през неограничен или ограничен, но дълъг период от време (година или повече).

Трябва да се отбележи, че правилото, според което сметките за *останал свят* включват само операции, извършвани между резидентни институционални единици и нерезидентни единици, е обект на следните изключения:

а) транспортните услуги (до границата на страната-износител), оказвани от резидентните единици относно вносните стоки, са отразени в *останал свят* – сметки с *FOB* вносители, въпреки че са осъществени от резидентни единици;

[3] Тези единици (независимо дали са институционални, занимаващи се с местен вид дейност или еднородно производство), познати като резидентни единици, могат да имат или да нямат националността на тази страна, могат да са или да не са юридически единици, могат да присъстват или да не присъстват на икономическата територия на страната по времето, когато извършват трансакция.

[4] Териториите, използвани от институциите на Европейския съюз и международни организации, представляват по такъв начин териториите на един вид държави. Отличителната особеност на такива държави е, че единствените резиденти са самите институции.

б) трансакциите с чуждестранни активи между резиденти, които принадлежат към различни сектори, са показани в подробните финансови сметки за *останал свят*; макар да не влияят на финансовата позиция на държавата спрямо останалия свят, те засягат финансовите връзки на индивидуалните сектори със сектор *останал свят*;

в) трансакциите с пасивите на държавата между нерезиденти, които принадлежат към различни географски зони, са показани в географската разбивка на сметките *останал свят*; макар да не влияят на общото задължение на държавата към сектор *останал свят*, тези трансакции засягат задълженията ѝ към различни части на света.

1 Финансов сектор

В този раздел е представена информация от паричната и лихвената статистика, както и друга финансова статистика.

Парична статистика

I. ОБЩИ МЕТОДОЛОГИЧЕСКИ БЕЛЕЖКИ ЗА ПАРИЧНАТА И БАНКОВАТА СТАТИСТИКА

1. Методологически концепции и правила на организация на паричната статистика

Паричната статистика се събира и компилира съгласно международните статистически стандарти и до голяма степен покрива правилата за международната финансова статистика. Сред най-важните стандарти са:

- ✓ Европейската система от сметки (ЕСС'95) и Системата от национални сметки (СНС'93);
- ✓ Регламент (ЕО) № 2423/2001 на ЕЦБ от 22 ноември 2001 г. относно консолидирания баланс на сектор „Парично-финансови институции" и *Money and Banking Statistics Compilation Guide*, ЕЦБ, 1998;
- ✓ *Money and Banking Statistics Sector Manual: Guidance for the Statistical Classification of Customers*, ЕЦБ, 1998;
- ✓ *Monetary and Financial Statistics Manual*, МВФ, 2000.

България е член на Специалния стандарт за разпространение на данни – ССРД (*Special Data Dissemination Standard*), разработен от МВФ (виж националната страница с обобщени данни за България на интернет страницата на БНБ, раздел *Статистика, Стандарти за разпространение на данни*).

Основни правила:

а) Счетоводни правила – счетоводните правила, следвани от парично-финансовите институции, са посочени в Международните счетоводни стандарти/Международните стандарти за финансова отчетност (МСС/МСФО)[5].

б) Отчетни правила:

- ✓ Оценка на активите и пасивите – всички финансови активи и пасиви се отчитат по пазарна или близка до пазарната цена. Финансовите инструменти обаче, като пари в обращение, депозити, капитал и резерви, каса и кредити, се отчитат по номинална стойност.
- ✓ Преоценка на валутните позиции – прилагат се обменни курсове към края на периода.
- ✓ Отчитане на кредити и провизии – за целите на статистиката кредитите се посочват на брутна база до изписването им. Начислените провизии се класифицират като *други пасиви*.
- ✓ Дефиниция на отчетния период – отчетният период приключва на последния календарен, а ако той съвпада с празнични и почивни дни – на последния работен ден от месеца.

в) Икономическа територия и резидентност – икономическата територия на страната се състои от географската територия, администрирана от държавното управление, в рамките на която хората, стоките, услугите и капиталът се движат свободно. В нея се включват: въздушното пространство, териториалните води и континенталният шелф, лежащ в международни води, върху които държавата се ползва с изключителни права; териториалните анклави (т.е. географските територии, разположени в останалия свят и използвани спо-

[5] Унифицираните национални счетоводни стандарти, съобразени с международните, бяха валидни до края на 2002 г., след което влязоха в сила Международните счетоводни стандарти/Международните стандарти за финансова отчетност.

ред международни договорености или споразумения между страни от генерални агенции и ведомства на държавното управление – посолства, консулски служби, военни бази, научни бази и други); всякакъв вид свободни зони.

Резидентите на страната са дефинирани като институционални единици, чийто център на икономически интерес[6] е на икономическата територия на страната, седалището им е разположено на същата територия и имат организирано значително по обем производство, в което участват или възнамеряват да участват.

Клоновете на резидентни кредитни институции в чужбина, чийто център на икономически интерес е на територията на друга страна, се третират като нерезиденти. Клонове на чуждестранни кредитни институции, лицензирани да оперират в страната, са резиденти и са включени към сектора, създаващ пари (виж *Секторна таблица*).

Особени случаи на резидентност:

1) българските дипломатически, консулски, търговски и други представителства, членове на тези представителства, техният персонал и обслужващите ги български граждани, които пребивават в чужбина по поръчение на българската държава, дългосрочно командированите в чужбина военнослужещи на кадрова военна служба и граждански лица от Министерството на отбраната в мисии, щабове и органи на международни организации, както и членовете на техните семейства, са резиденти на страната (местни лица). Чуждестранните такива се класифицират като резиденти на своите държави по рождение;
2) като резиденти на страната се третират и:

✓ българските граждани, пребиваващи в чужбина с цел обучение, независимо от срока на пребиваване;

✓ българските граждани, пребиваващи в чужбина с цел медицинско лечение, независимо от срока на пребиваване.

Концепцията за резидентството е съобразена с Валутния закон на България, ЕСС'95 и с *Ръководството по платежен баланс* (*Balance of Payment Manual*, 5-о изд.*)*.

г) Секторно разпределение – следват се стандартите на ЕСС'95 за секторна класификация на институционалните единици. Два са основните сектори според резидентността: *резидентен сектор* (S.1) и *останал свят* (S.2). Резидентният сектор е разделен на *парично-финансов*, *държавно управление* и *неправителствен*. От своя страна парично-финансовият сектор обхваща *БНБ* (S.121) и *други парично-финансови институции* (S.122); сектор *държавно управление* (S.13) се състои от 3 подсектора *централно държавно управление*, *ЦДУ* (S.1311), *местно държавно управление* (S.1313) и *социалноосигурителни фондове* (S.1314); неправителственият – от *нефинансови държавни предприятия* (S.11001), *нефинансови частни предприятия* (S.11002+S.11003), *финансови посредници и спомагатели, различни от застрахователни дружества* и *пенсионни фондове* (S.123 и S.124), *застрахователни дружества и пенсионни фондове* (S.125), *домакинства* (S.14) и *нетърговски организации, обслужващи домакинствата* (S.15). Нерезидентният сектор е разделен на *Европейски съюз* и *други страни и международни институции.* Европейският съюз е представен с разбивка на *еврозона* и *страни от ЕС извън еврозоната,* според принадлежността на страните от ЕС в Икономическия и паричен съюз.

д) Инструментални категории – в паричния отчет и аналитичните отчетности показателите са дефинирани според Регламент (ЕО) № 2423 на ЕЦБ и наръчника по парична и финансова статистика (*Monetary and Financial Statistics Manual*) на МВФ в съответствие с ЕСС'95 и СНС'93. Дефиниции на по-голямата част от инструментите се намират към съответните таблици в частта „Специфични методологически бележки".

е) Валутно разпределение – всички показатели и инструменти са в левове и чуждестранна валута, в т.ч. в евро на валутния компонент.

ж) Матуритетна структура – за целите на статистиката финансовите активи и пасиви се представят според първоначалния им матуритет (Регламент (ЕО) № 2423 на ЕЦБ и СНС'93).

[6] Центърът на икономически интерес се обуславя от наличието на територията на страната на търговски обект, жилище, производствена база или друг вид, чрез който или от който лицето е ангажирано или възнамерява да се ангажира с икономическа активност или за неопределен период от време, или за определен, но продължителен период от време.

2. *Отчетни единици*

Отчетните единици са парично-финансовите институции (ПФИ), резидентни на територията на Република България. Те включват БНБ и други ПФИ. Други ПФИ обхващат всички кредитни институции, в т.ч. регистрираните в страната клонове на чуждестранни банки, както и фондовете на паричния пазар[7]. От кредитните институции 24 са банки с пълен лиценз за работа в България и в чужбина и 6 са клонове на чуждестранни банки. Фондовете на паричния пазар са 5 на брой.

Парично-финансовите институции в страната са включени в единния списък на парично-финансовите институции на страните – членки на ЕС, който се поддържа от ЕЦБ в интернет (виж *http://www.ecb.int*).

3. *Схема за изготвяне на паричната статистика*

Отчетните единици представят отчетни форми на основание чл. 42 от Закона за БНБ и чл. 69 от Закона за кредитните институции.

Данните се събират по електронен път – чрез виртуална мрежа на БНБ с другите ПФИ.

Паричната статистика включва 2 нива на компилиране и представяне на данните:

- На първото ниво счетоводните данни, получени от отделните отчетни единици, се агрегират в *аналитични отчетности*, които съдържат изчерпателни балансови данни за БНБ и другите ПФИ. Целта на двете аналитични отчетности е да представят данните, класифицирани в съответствие с принципите за резидентност, секторизация и инструментална принадлежност.
- На второто ниво данните от аналитичните отчетности се консолидират в *паричен отчет*. Паричният отчет е основна форма на паричната статистика и съдържа множество важни показатели, необходими за извършване на макроикономически анализи. Той разкрива механизма, по който паричната база се мултиплицира в съвкупно парично предлагане, обслужващо трансакциите в националното стопанство. Структурата му е изградена по начин, улесняващ анализа на широките пари и техните източници. Паричният отчет се придружава от таблици, в които основните му елементи се представят по-детайлно (по сектори и инструменти).

4. *Принципи на обработка на данните*

- ✓ Агрегиране – сумиране на данните по салда за всички институционални единици в рамките на един сектор или подсектор или на всички активи или пасиви в рамките на точно определен показател. За секторите и подсекторите данните по финансовите активи и пасиви се агрегират в инструменти (например кредити, класифицирани по сектор на дебитора, и депозити, класифицирани по сектор на кредитора). По-нататъшно агрегиране се използва за комбиниране на инструментите в показатели.
- ✓ Консолидиране – отнася се до елиминиране на салда и потоци между институционалните единици, резиденти на страната, когато последните са групирани. Институционалните единици, състоящи се от централа и клонове, отчитат консолидирани данни чрез елиминиране на вземанията и задълженията между тях. (Това правило не се прилага при консолидиране на данните между централа и нерезидентни клонове.) Последваща консолидация се извършва в паричния отчет между ПФИ.
- ✓ Нетиране – основен принцип, заложен в международните статистически стандарти, е данните да се събират и компилират бруто. Въпреки това някои категории от данни в паричния отчет се представят и в нетна форма поради използването им за аналитични нужди. В паричния отчет и аналитичните отчетности нетно се представят: *чуждестранните активи*, *вземанията от сектор ЦДУ*, *други позиции*, като едновременно с това се показват и *брутните вземания от* и *брутните задължения към нерезиденти*, *ЦДУ* и *други некласифицирани активи и пасиви*.

5. *Политика на ревизии и статистически обработки*

Ревизии на вече публикувани данни се извършват в следните случаи:

- ✓ установяване на грешка в данните;
- ✓ промяна на счетоводния или статистическия стандарт.

[7] Включват се в обхвата от февруари 2007 г.

При извършване на ревизии те се означават с буква **p** и обяснителен текст. При смяна на стандарта се ревизират и историческите данни от момента на възникване на събитието или промяната на стандарта.

При възникване или създаване на предпоставки за публикуване на нов показател – сектор, инструмент и т.н., се конструират исторически динамични редове чрез използване на статистически методи от момента на възникване на показателя (когато има условия за това).

6. Публикации

Месечните данни са към края на отчетния период и се публикуват преди края на следващия месец съгласно *Календара за разпространение на статистически данни*, публикуван на интернет страницата на БНБ. Месечните статистически данни се включват в годишните отчети и отчетите за януари – юни на БНБ и в месечната *Парична статистика*. Публикациите са налични на интернет страницата на БНБ.

Приложение: **Секторна таблица**[8]

	Сектори в паричната статистика на България		Дефиниции
Сектор, създаващ пари	Централна банка	S.12 Финансови предприятия	Финансово предприятие, чиято основна функция е емитиране на парични средства, поддържане вътрешната и външната стабилност на националната парична единица и управление на международните резерви на страната.
	Други парично-финансови институции		Финансови предприятия (с изключение на тези, които са класифицирани в подсектор *централна банка*), които са основно ангажирани с финансово посредничество и чието задължение е да получават депозити и/или близки заместители на депозити от други институционални единици, различни от парично-финансови институции, и да отпускат кредити и/или да инвестират в ценни книжа за своя собствена сметка. Такива са: а) кредитните институции банки и дружества за електронни пари, и б) фондовете на паричния пазар. Фондове на паричния пазар – колективни инвестиционни схеми, чиито акции/дялове от гледна точка на своята ликвидност са близки заместители на депозитите и които основно инвестират в инструменти на паричния пазар и/или акции на фондове на паричния пазар, и/или прехвърляеми дългови инструменти с остатъчен матуритет по-малък или равен на 1 година, и/или банкови депозити и/или се стремят да постигнат доходност, която е близка до лихвените проценти по инструментите на паричния пазар.
Сектор, притежаващ пари	Други финансови посредници и спомагатели, с изключение на застрахователни дружества и пенсионни фондове		1. Финансови предприятия, които са основно ангажирани с финансово посредничество, като поемат пасиви под форма, различна от: а) пари, депозити и/или близки заместители на депозити от институционални единици, различни от парично-финансови институции; б) застрахователни и пенсионни резерви. Тук се включват инвестиционни фондове, дружества, специализирани в кредитиране, лизингови дружества, финансови и заложни къщи и др. 2. Финансови предприятия – спомагатели, които са тясно свързани с финансовото посредничество, но сами по себе си не са финансови посредници. Тук се включват фондови борси, обменни бюра, консултанти, брокери и др.
	Застрахователни дружества и пенсионни фондове		Финансови предприятия, които са основно ангажирани с финансово посредничество като следствие от поемането на застрахователни и пенсионни рискове (и които поемат пасиви под формата на застрахователни и пенсионни резерви).
	Нефинансови предприятия		Нефинансови предприятия, които са пазарни производители и чиято основна дейност е производството на стоки и нефинансови услуги.
	Домакинства		Личности или групи от личности като потребители и като предприемачи, произвеждащи пазарни стоки и нефинансови и финансови услуги (пазарни производители). Секторът включва и личности или групи от личности като производители на стоки и нефинансови услуги, предназначени предимно за собствена крайна употреба. Тук се включват едноличните търговци и сдруженията без независим юридически статус и които са пазарни производители.
	Нетърговски организации, обслужващи домакинствата (НТООД)		Нетърговски институции, отделни юридически личности, чиято основна дейност е свързана с обслужване, подпомагане и съдействие на домакинствата. Техните основни ресурси освен тези, получени от случайни продажби, се получават от доброволни парични вноски или вноски в натура от домакинствата в качеството им на потребители, от плащания, извършени от сектор *държавно управление*[9], и от доходи от собственост. Тук се включват синдикати, политически партии, фондации, сдружения, църкви и религиозни общества, читалища, културни и спортни клубове.

(продължава)

[8] Институционалните сектори в паричната статистика на България изцяло покриват изискванията на ЕЦБ и ЕСС'95.

[9] Нетърговските институции, които са контролирани и финансирани от сектор *държавно управление*, се класифицират в него.

(продължение)

	Сектори в паричната статистика на България			Дефиниции
Парично неутрален сектор	Централно държавно управление		S.13 Сектор *Държавно управление*	Всички институционални единици, които предлагат обществени услуги, занимават се с разпределението на националния доход и гарантират оперирането на социалната и икономическата система. Това са министерства, ведомства, други централни агенции, извънбюджетни фондове и административни единици на страната, чиято компетенция се разпростира обикновено върху цялата икономическа територия, с изключение администрирането на социалноосигурителните фондове. В подсектора са включени и тези нетърговски институции, които са контролирани и финансирани главно от централното държавно управление и чиято компетенция се разпростира върху цялата икономическа територия.
Сектор, притежаващ пари	Местно държавно управление			Всички институционални единици, които предлагат обществени услуги, занимават се с разпределението на националния доход и гарантират оперирането на социалната и икономическата система на местно ниво. Това е местната администрация, чиято компетенция се разпростира върху част от икономическата територия, с изключение администрирането на местните агенции на социалноосигурителните фондове. В подсектора са включени тези нестопански институции, които са контролирани и финансирани главно от органи на местното държавно управление и чиято компетенция е ограничена до икономическите територии на местното държавно управление.
	Социално-осигурителни фондове			Централни и местни институционални единици, чиято основна дейност е да обезпечават обществени облаги и които отговарят на всеки от следните два критерия: 1. по закон или нормативен акт някои групи от населението са задължени да участват в схемата или да заплащат вноски; 2. правителството е отговорно за управлението на институцията по отношение уреждането или одобряването на вноските и облагите независимо от ролята му като надзорно тяло или работодател.
Нерезидентен сектор	Европейски съюз	Еврозона	S.2 Останал свят	Всички нерезидентни единици[10], ангажирани в операции с резидентни институционални единици или имащи други икономически връзки с резидентни единици. Сметките на *останал свят* осигуряват един общ поглед върху икономическите връзки, свързващи националната икономика с останалия свят. Секторът включва и такива институционални единици, които физически се намират на географската територия на страната. Дели се на *Европейски съюз* и *други страни и международни организации*. Европейският съюз е представен с разделение на *еврозона* и *страни от Европейския съюз извън еврозоната*, включително институциите на ЕС.
		Страни от ЕС извън еврозоната		
	Други страни и международни организации			

[10] Включени са също институциите на Европейския съюз и международните организации.

II. СПЕЦИФИЧНИ МЕТОДОЛОГИЧЕСКИ БЕЛЕЖКИ

Паричната статистика е представена в динамика с паричен отчет, две аналитични отчетности (на БНБ и на другите ПФИ), както и с няколко допълнителни таблици, съдържащи по-детайлна информация. Принципът на организация на всички таблици е следният: данните са развити по сектор, показател, левове и чуждестранна валута, в т.ч. в евро, инструмент и матуритет, като показателите в актива са групирани по сектори и инструменти, а в пасива – по инструменти и степен на изискуемост.

Същевременно се компилират и публикуват секторни месечни отчетности на БНБ и на другите ПФИ, които са статични таблици, представящи съответни показатели в актива и пасива с цел идентифициране на секторната принадлежност на балансовите позиции.

Паричната статистика (в динамика и статика) е изградена на база месечните отчетности на БНБ и другите ПФИ.

С цел запазване на статистическата тайна[11] и неразкриване на индивидуална информация за конкретна отчетна единица част от показателите са представени на по-агрегирано ниво.

Таблици 1.3.1.1.3.4.: Паричен отчет и аналитични отчетности

Структурата на паричния отчет може да се изрази със следното математическо тъждество:

нетни чуждестранни активи + нетни вътрешни активи = широки пари + дългосрочни пасиви.

Нетните вътрешни активи включват вътрешен кредит, дълготрайни активи и други позиции (нето).

Аналитичните отчетности на БНБ и другите ПФИ следват формата на паричния отчет.

Видове показатели

Нетни чуждестранни активи[12] – получават се като разлика между брутните чуждестранни активи и пасиви на сектор ПФИ. Брутните чуждестранни активи са представени по инструменти и включват международните валутни резерви на страната и други чуждестранни активи на БНБ и другите ПФИ. Брутните чуждестранни пасиви отразяват задълженията на ПФИ към външния сектор. Подробно развитие на брутните чуждестранни активи и чуждестранни пасиви на БНБ е извършено в таблица 1.3.5. *Чуждестранни активи и пасиви на БНБ*.

Вътрешен кредит – обединява кредита за консолидирания сектор *държавно управление* и за неправителствения сектор.

Кредитът за консолидирания сектор *държавно управление* обхваща нетните вземания от ЦДУ и брутните вземания от местното държавно управление и социалноосигурителните фондове. Кредитът за неправителствения сектор включва брутните вземания от нефинансови предприятия, финансови предприятия, домакинства и НТООД.

Дълготрайни активи – движими или недвижими нефинансови активи, за които намеренията на парично-финансовите институции са да бъдат използвани за период, по-дълъг от 1 година, във връзка с извършването на основната им дейност.

Други позиции (нето) – обединяват всички компоненти от балансите на БНБ и другите ПФИ, които не са обхванати в представените инструменти. Тук се включват *Отношения между други ПФИ (нето), Отношения между БНБ и други ПФИ (нето)* и *Други активи и пасиви (нето*). Към *Други активи и пасиви (нето)* се включват начислените и просрочените лихви, дериватите, амортизациите, провизиите, както и некласифицираните другаде активи и пасиви (част от тях са представени в таблици 1.3.7 и 1.3.8: *Допълнителни показатели към аналитичните отчетности на БНБ и другите ПФИ*. Позицията *Отношения между ПФИ (нето)* отразява превишаването на активите над пасивите, възникнало в резултат на нетиране на вземанията и задълженията между ПФИ.

Широки пари (парично предлагане) – състоят се от пасиви с паричен характер на ПФИ към резидентния сектор с изключение на тези към ЦДУ и към сектор ПФИ. Инструментите в паричните агрегати са групирани по степен на ликвидност и са представени по валути и по сектори.

Използват се следните парични агрегати: М1, М2 и М3. Агрегат М1, известен като „тесни пари“, включва най-бързоликвидните инструменти, използвани за разплащане (пари извън ПФИ и овърнайт депозити в левове и чуждестранна валута). Квазипарите и паричният агрегат М1 съставят паричния агрегат М2. Квазипарите се състоят от депозити с договорен матуритет до 2 години и

[11] Закон за статистиката, чл. 25.

[12] Монетарното злато и притежаваните/разпределените специални права на тираж, вземанията и задълженията по лихви в *Нетните чуждестранни активи* са показатели, които се отнасят само за БНБ.

депозити, договорени за ползване след предизвестие (вкл. спестовни депозити) до 3 месеца. Най-нисколиквидните финансови инструменти са репо сделките, акциите и дялове на фондовете на паричния пазар и издадените дългови ценни книжа до 2 години, наричани общо *търгуеми инструменти*. Те са в левове и чуждестранна валута и заедно с паричния агрегат М2 формират най-широкия паричен агрегат М3, който е известен като парично предлагане („широки пари“).

Дългосрочни пасиви на ПФИ – дългосрочните финансови пасиви включват пасивите на ПФИ с матуритет над 2 години или период на предизвестие над 3 месеца, както и капитала и резервите. *Капитал и резерви* включва основния капитал на банковата система; резервите и финансовия резултат.

Основни инструменти

В актива:

1. Репо сделки – средства, отпуснати по споразумения за обратно изкупуване на ценни книжа, когато една от страните получава парични средства срещу продажбата на ценни книжа, но с твърд ангажимент да изкупи обратно същите или подобни ценни книжа по определена цена на определена бъдеща дата.

2. Кредити – финансови активи, възникнали с цел осигуряване на парични средства, стоки или услуги на кредитополучателя. Условията по кредитите (фиксирани от кредитора или договорени) обикновено се оформят с непрехвърляем документ. Кредитът е безусловен дълг, който трябва да бъде изплатен при падежа му и да носи доход под формата на лихва (вж. таблица 1.3.6). В сектор *финансови предприятия* са включени и предоставените от отчетните единици маржин депозити[13].

3. Ценни книжа, различни от акции – тук се включват ценни книжа, различни от акции и други капиталови инструменти, даващи на притежателя им безусловно право на фиксиран или договорно определяем доход под формата на купонни плащания и/или определена фиксирана сума на посочена дата или дати, стартиращи от емисията до деня, определен като дата на падеж/откупуване. Тези книжа не гарантират права на собственост и дял в капитала на фирмата емитент. Включват се и инструменти със същите характеристики, но съдържащи опции за конвертиране в акции или други капиталови инструменти. Показателят *ценни книжа, различни от акции*, обхваща различни видове облигации и други дългови книжа с характер на облигации (такива могат да бъдат сконтирани и приети от другите ПФИ полици и други търговски книжа, използвани от тях като форма на краткосрочно инвестиране). В сектор *нефинансови предприятия* са включени и притежаваните от кредитните институции компенсаторни инструменти[14].

4. Акции и други капиталови инструменти – притежаваните ценни книжа, които дават права на собственост и дял в капитала на предприятие. Тези ценни книжа дават право на част от печалбата на предприятието, а също така и право на ликвидационен дял в случай на ликвидация. Тук се включват и *акции и дялове на фондове на паричния пазар.*

В пасива:

1. Пари извън ПФИ – парите в обращение, намалени с касите на другите ПФИ.

2. Депозити – средствата, приети от ПФИ, които могат да бъдат платими на виждане, платими без срок на предизвестие, със срок на предизвестие или при други предварително договорени условия на плащане. Депозитите се приемат по договореност между страните, като се уговорят условията по воденето на депозитните сметки, размерът на лихвата (ако в договора е предвидено начисляването ѝ), сроковете на изплащане и санкции за страните при неизпълнение на договорностите. Те са задължение (пасив) на финансовата институция.

- ✓ *Овърнайт депозити* съдържат депозити, които нямат определен срок и могат незабавно да се конвертират в пари в брой или да се преведат чрез банково нареждане или чек без ограничения или санкции. Тук се включват и депозитите до 1 ден.
- ✓ *Депозити с договорен матуритет* – не са незабавно на разположение, тъй като имат договорен срок преди тегленето им. Тези депозити не могат да се използват за извършване на плащания и не са конвертируеми в пари в брой без какъвто и да е вид значимо ограничение или глоба. Тук се отнасят получените кредити, с изключение на тези от МВФ.

[13] Представляват гаранционни депозити по деривативни договори. Служат за парично обезпечение, което остава собственост на вложителя и са платими при приключването на договора.

[14] Компенсаторните инструменти включват компенсаторни записи и жилищно-компенсаторни записи, емитирани по Закона за обезщетяване на собственици на одържавени имоти, и поименни компенсационни бонове, емитирани по Закона за собствеността и ползването на земеделските земи. Тези инструменти са издадени от държавата и са свободно прехвърляеми. По смисъла на Закона за публичното предлагане на ценни книжа те са приравнени към ценни книжа.

- ✓ *Депозити, договорени за ползване след предизвестие* – включват спестовни депозити и други депозити, договорени за ползване след предизвестие. Спестовните депозити са непрехвърляеми депозити без определен матуритет, които служат за съхранение на пари на домакинства срещу издаване на лична спестовна книжка или аналогичен документ. Такива депозити са жилищните влогове, детските влогове и други. Другите депозити, договорени за ползване след предизвестие, са непрехвърляеми депозити без определен матуритет, които не могат да бъдат конвертирани в пари в брой без период на предизвестие. При тях конвертирането в пари в брой не е възможно или е възможно преди срока на предизвестието, но с някаква санкция. Тук се отнасят и непрехвърляеми депозити, които са с фиксиран матуритет, но конвертирането им в пари в брой преди настъпването на матуритета им е възможно само срещу предизвестие.

3. Репо сделки – включват получените в парично-финансовата институция парични средства срещу продажбата на ценни книжа с твърд ангажимент за обратно изкупуване на същите или подобни ценни книжа по определена цена на определена бъдеща дата.

4. Акции и дялове на фондове на паричния пазар – включват издадените от фондовете на паричния пазар дялове.

5. Издадени дългови ценни книжа – включват емитираните от кредитните институции ценни книжа, различни от акции и други капиталови инструменти, които обикновено се търгуват на вторичния пазар и не гарантират на притежателя права върху собственост на емитента. Издадени нетъргуеми инструменти (първично пласирани не чрез борса или друг официален пазар), но впоследствие придобили търгуемост, също се класифицират тук.

Таблица 1.3.5.: Чуждестранни активи и пасиви на БНБ

Таблицата показва вземанията и задълженията на БНБ към нерезиденти, формиращи позициите *Чуждестранни активи* и *Чуждестранни пасиви*.

Видове инструменти

Чуждестранни активи на БНБ

Външните вземания на централната банка са обособени в две групи според своята ликвидност – *Международни резерви* и *Други чуждестранни активи.*

1. *Международни резерви* – включва най-бързоликвидните чуждестранни активи. В режима на паричен съвет, въведен на 1 юли 1997 г., те се равняват на активите на обособеното в баланса на БНБ управление „Емисионно“ и са описани в чл. 28, ал. 3 на Закона за БНБ.

Подразделя се на три подсектора – *нерезидентни банки, нерезидентни правителства* и *други нерезиденти*, и включва следните показатели:

- ✓ *каса* – притежавани банкноти и монети в свободно конвертируема чуждестранна валута;
- ✓ *притежавани специални права на тираж*[15] (СПТ);
- ✓ *монетарно злато* – състои се от кюлчета злато в стандартна форма в трезора и монетарно злато, депозирано при чуждестранни банки. От 1 юли 1997 г. до 31 януари 2005 г. на основание чл. 28, ал. 3, т. 6 от Закона за БНБ наличността от монетарно злато е оценявана по 500 лева за тройунция или по пазарна стойност, ако е по-ниска. От 1 февруари 2005 г. монетарното злато се оценява по пазарна стойност;
- ✓ *депозити* – средства в свободно конвертируема валута, притежавани от БНБ по сметки в чуждестранни банки, развити по степен на ликвидност (овърнайт депозити, депозити с договорен матуритет, депозити, договорени за ползване след предизвестие);
- ✓ *репо сделки* – включват получените в БНБ средства срещу продажбата на ценни книжа с твърд ангажимент за обратно изкупуване на същите или подобни ценни книжа по определена цена на определена бъдеща дата;
- ✓ *ценни книжа, различни от акции* – притежаваните от БНБ дългови инструменти, емитирани от нерезидентни банки, финансови институции и правителства, чиито задължения са оценени с една от двете най-високи оценки на две международно признати агенции за кредитен рейтинг и които са платими в свободно конвертируема валута, с изключение на дълговите инструменти, дадени или получени като обезпечение;

[15] Специалните права на тираж са резервен актив, създаден от МВФ като допълнение към съществуващите резервни активи на страните – членки на фонда. Стойността им се определя от кошница от основни валути (евро, британска лира, щатски долар и японска йена).

- ✓ *резервна позиция в МВФ* – представлява безусловното право на страната за ползване на средства от МВФ. Този показател се създава от плащането на валутния компонент от квотата на България и е равен на разликата между квотата и наличностите на МВФ в национална валута[16];
- ✓ *вземания по лихви* – включени са вземания по начислени лихви. Специфична особеност, произтичаща от паричния съвет, е, че вземанията и задълженията по начислени лихви са част от *Международните резерви*, съответно част от чуждестранните задължения на страната, поради което те не са част от *Други активи* и *Други пасиви*, както е при другите отчетни единици.

2. *Други чуждестранни активи* – това са по-слаболиквидни вземания от нерезиденти, които след въвеждането на паричния съвет са част от активите на управление „Банково". Позицията е разделена на два сектора – *нерезидентни правителства* и *други нерезиденти*, и включва следните инструменти:

- ✓ *ценни книжа, различни от акции* – дългови ценни книжа, невключени в международния резерв;
- ✓ *акции и други капиталови инструменти* – представляват капиталови инвестиции в международни финансови институции (например Банката за международни разплащания, Базел). Тук се включват и акции и дялове на фондове на паричния пазар, притежаваните ценни книжа, осигуряващи дял в капитала на фонд на паричния пазар.

Чуждестранни пасиви на БНБ

Отразяват задълженията на централната банка към външния сектор, разделени на три подсектора – *нерезидентни банки, нерезидентни правителства* и *други нерезиденти*. След въвеждането на паричния съвет чуждестранните пасиви се състоят само от задълженията на страната към МВФ и включват следните инструменти:

- ✓ *кредити* – получени заеми от общите фондове на МВФ, които са лихвоносни и се отпускат с определен падеж;
- ✓ *задължения по лихви* – в позицията са включени задълженията по лихви към МВФ;
- ✓ *разпределени специални права на тираж*.[17]

Таблица 1.3.6.: Кредити на нефинансови предприятия, домакинства и НТООД

Таблицата представя информация за кредитите (остатъчната им стойност) по видове, валута и сектори, отпуснати от кредитните институции. В паричния отчет и аналитичните отчетности те са част от *Вземанията от неправителствения сектор*.

Видове кредити

1. Според матуритета
   - ✓ Краткосрочни кредити – кредити, чийто първоначален матуритет е 1 година или по-малко, включително овърдрафт.
   - ✓ Кредити с матуритет от 1 до 5 години – кредити, чийто първоначален матуритет е повече от 1 година, но по-малко от 5 години.
   - ✓ Кредити с матуритет над 5 години – кредити, чийто матуритет е над 5 години.
2. Според качеството
   - ✓ Редовни кредити – включват се кредитите, които са класифицирани като редовни експозиции, съгласно чл. 8 и експозиции под наблюдение, съгласно чл. 9 (с изключение на преструктурираните експозиции) по смисъла на Наредба № 9 на БНБ[18].
   - ✓ Лоши и преструктурирани кредити[19] – в съответствие с изискванията за статистическа отчетност на ЕЦБ[20] БНБ събира агрегирана информация за кредитите, които са преструктурирани или са с влошено качество/с просрочие в обслужването. Събират се данни за целия размер на балансово отчитаните кредитни експозиции, които са класифицирани като *необслужвани експозиции* (чл. 10), *загуба* (чл. 11) и *преструктурирани експозиции*,

[16] Резервната позиция може да бъде увеличена до размера на средствата в национална валута, използвани от МВФ при трансакции с други държави-членки.

[17] Дългосрочен пасив към МВФ, който се явява кореспондиращата позиция на притежаваните специални права на тираж.

[18] Наредба № 9 на БНБ от 3 април 2008 г. за оценка и класификация на рисковите експозиции на банките и за установяване на специфични провизии за кредитен риск.

[19] До 30 юни 2006 г. в показателя се посочва просрочената част от главницата, която е станала изискуема, но не е платена.

[20] Регламент ЕЦБ/2001/13 относно консолидирания баланс на сектор „Парично-финансови институции" и Регламент ЕЦБ/2001/18 относно статистиката на лихвените проценти, прилагани от парично-финансовите институции по депозити и кредити на домакинства и нефинансови предприятия.

съгласно чл. 13 (независимо към коя класификационна група са отнесени) по смисъла на Наредба № 9 на БНБ. За целите на паричната статистика не се събират детайлни данни за класифицираните експозиции по срокове на просрочие. В съответствие с международната практика отчитането за паричната статистика се различава от това за надзорни цели, включително при отчитането на кредитите, които са преструктурирани или са с влошено качество/с просрочие в обслужването.

Поради това агрегираните данни за тези кредити не показват общо класифицираните рискови експозиции, нито конкретно дела на необслужваните експозиции (тези с просрочия над 90 дни). Източник на информация за класифицираните рискови експозиции са надзорните данни на БНБ.

3. Според целта на използване
   - ✓ Кредити за потребление – кредити, предоставени на домакинствата. Кредитът за потребление се използва предимно за покупка на стоки и услуги, които се употребяват лично от домакинствата.
   - ✓ Жилищни кредити – кредити, предоставени на домакинствата срещу обезпечение (ипотека, гаранция и др.), за финансиране на жилищно строителство или покупка на жилище. Тук влизат и заемите за подобрения/ремонт на жилища.
   - ✓ Други кредити – обхваща кредитите, предоставени на домакинствата за бизнес цели, обучение и други. Тук се включват кредитите, предоставени на физически лица с търговско, производствено или друго предназначение (например финансови лизинги, селскостопански кредити и други).
4. Според начина на предоставяне
   - ✓ Овърдрафт – кредити, отпуснати от кредитните институции в случаите, когато средствата по разплащателните сметки на клиентите не са достатъчни да покрият наредените плащания. Погасяването се извършва автоматично при постъпване на суми по разплащателните сметки. Включват се овърдрафт кредити както с предварително договорени лихвени условия и размер, така и без уговорка.
   - ✓ Кредити, различни от овърдрафт.

Таблици 1.3.7. и 1.3.8.: Допълнителни показатели към аналитичните отчетности на БНБ и другите ПФИ

Таблиците показват всички начислени и просрочени лихви по вземания и задължения по видове инструменти, дериватите, както и всички коригиращи позиции, използвани в счетоводната практика, а именно амортизациите и провизиите.

Описание на показателите

Начислени лихви – представляват дължимите вземания/задължения по лихвени вноски, които се записват съгласно принципа за текущо начисляване. В аналитичните отчетности към паричния отчет се отнасят към позиции *Други активи* и *Други пасиви*, като особеност на аналитичната отчетност на БНБ е, че начислените лихви по международния резерв и кредитите от МВФ се отчитат към позиция *Чуждестранни активи*, съответно *Чуждестранни пасиви*.

Провизии – тук се отчитат натрупаните начисления във връзка с обезценка (сегашните специфични провизии по активи), както и провизиите, признати за пасиви съгласно МСС и нормативната уредба в страната. Те се отнасят към позиция *Други пасиви*, тъй като за целите на статистиката всички финансови активи и пасиви, които подлежат на провизиране, се отчитат на брутна база (виж *Общи методологически бележки*).

Амортизации – вид коректив на амортизируеми дълготрайни материални и нематериални активи. В публикуваната информация дълготрайните активи са включени на брутна база, а начислената амортизация е отнесена в позиция *Други пасиви*.

Деривати – в тази позиция се отчита брутната справедлива стойност на всички балансово отчитани деривати, притежавани от парично-финансовите институции.

Таблици 1.4.1. и 1.4.2.: Секторна месечна отчетност на БНБ и на другите ПФИ

Секторните месечни отчетности на БНБ и на другите ПФИ представят на брутна база балансовите показатели по начин, позволяващ идентифициране на секторната им принадлежност. Таблиците са статични и съдържат информация по салда към края на всеки календарен месец. Представянето на данните е съобразено с основните принципи за секторна класификация и агрегиране на

инструментите в показатели:

1. Секторна класификация – следвани са основните принципи, заложени в ЕСС'95. Всички секторно некласифицирани позиции, както и собствените вземания и задължения на ПФИ, са обособени в колона *некласифицирани.*
2. Финансови показатели – обхватът и съдържанието на показателите са описани към съответните таблици. Някои от позициите са по-агрегирани в сравнение с паричния отчет и аналитичната отчетност, където част от инструментите в пасива са представени с допълнителна разбивка според това, дали се включват в паричните агрегати.

Особености на секторната месечна отчетност на БНБ

За целите на таблицата чуждестранните вземания на БНБ са обособени по сектори, като са обединени активите, включени в международния валутен резерв, с другите чуждестранни активи на централната банка. Касата във валута, притежаваните СПТ и монетарното злато са представени в колона *некласифицирани*. Чуждестранните активи, групирани според ликвидността им в *международен резерв* или в *други чуждестранни активи*, са посочени в таблица 1.3.5. *Чуждестранни активи и пасиви на БНБ*.

Таблици 1.5.1. и 1.5.2.: Парични агрегати по дефиниция на ЕЦБ* и *Източници на паричните агрегати по дефиниция на ЕЦБ

Таблиците представят паричните агрегати и източниците на парите (*counterparts*) по формата на ЕЦБ.

Освен салда към края на съответния период в таблиците се представят и данни за реални трансакции.

Реална трансакция е създаване, покупка, продажба или ликвидация на финансов актив или пасив. Тя се изчислява, като от разликата в салдата спрямо предходния отчетен период се елиминират всички изменения, които не са вследствие на реална трансакция. Такива са прекласификациите по сектори и инструменти, отстраняването на грешки, корекциите в стойността на ценните книжа, изписванията на вземания и измененията, свързани с движенията на валутните курсове.

Реална трансакция = Крайно салдо – Начално салдо – Прекласификации и други корекции – Валутни преоценки – Други преоценки (изписвания на кредити, корекции в стойността на ценни книжа).

Таблици 1.11.1. до 1.11.3.: Класифицирани рискови експозиции и установени специфични провизии за кредитен риск на банковата система и на банките по групи

Промените във формата на отчета за класифицираните рискови експозиции и установените специфични провизии за кредитен риск отразяват измененията в Наредба № 9 на БНБ за оценка и класификация на рисковите експозиции на банките и за установяване на специфични провизии за кредитен риск, в сила от 30 юни 2008 г. (ДВ, брой 38 от 11 април 2008 г.)

Лихвена статистика

Статистиката на прилаганите от банките лихвени проценти, изготвяна от БНБ, се базира на хармонизирана методология за държавите-членки от еврозоната, установена в Регламент (ЕО) № 63/2002 на Европейската централна банка от 20 декември 2001 година (ЕЦБ/2001/18)[21]. Тя представя информация за лихвените проценти и за обемите по нов бизнес и по салда по депозити и кредити на сектори *нефинансови предприятия* и *домакинства и НТООД* .

Публикуват се и данни за индекси на междубанковия пазар, ОЛП и доходност на държавните ценни книжа.

I. ДЕПОЗИТИ И КРЕДИТИ НА СЕКТОРИ *НЕФИНАНСОВИ ПРЕДПРИЯТИЯ* И *ДОМАКИНСТВА И НТООД*

Видове лихвени проценти и начини на изчисляването им

Лихвените проценти са ефективни годишни проценти. Те са среднопретеглени съответно с обемите по нов бизнес през отчетния период или със салдата към края на отчетния период. Обхващат всички лихвени плащания по депозитите и кредитите, без да включват другите разходи, свързани с тях. В лихвената статистика се представя и *годишен про-*

[21] Регламент (ЕО) № 63/2002 на Европейската централна банка от 20 декември 2001 г. относно статистиката на лихвените проценти, прилагани от парично-финансовите институции по депозити и кредити на домакинства и нефинансови предприятия.

цент на разходите, който представлява общата стойност на кредита за кредитополучателя, изразена като годишен процент от сумата на предоставения кредит (Директива 87/102/ЕИО за потребителския кредит, изменена и допълнена с Директива 90/88/ЕИО и Директива 98/7/ЕО).

Годишният процент на разходите включва всички лихвени плащания по кредита, както и всички такси, комисиони и други разходи за сметка на клиента, извършването на които е условие за отпускането на кредита. Изчислява се само за *кредити за потребление* и за *жилищни кредити*.

Лихвената статистика представя информация за лихвени проценти и обеми по нов бизнес и по салда

- *Нов бизнес* – всяко ново споразумение между клиента и отчетната единица. Нови споразумения са договори, които за първи път определят лихвения процент, сроковете и условията по депозита или кредита. Ново споразумение е и всяко предоговаряне на лихвения процент, сроковете и/или други условия по вече съществуващ договор, когато възможността за такова предоговаряне не е заложена в него, както и предоговаряне на срок с активното участие на клиента.
- *Салда* – всички задължения на отчетните единици към техните клиенти по депозити, както и всички вземания на отчетните единици по кредити (с изключение на тези, които са класифицирани като „необслужвани експозиции“, „загуба“ и „преструктурирани експозиции“ по смисъла на Наредба № 9 на БНБ).

Разбивка по сектори

Лихвената статистика обхваща сектори *нефинансови предприятия* и *домакинства и НТООД,* резиденти на територията на Република България.

Разбивка по инструменти

- *Овърнайт депозити* – депозити, които нямат определен срок и могат незабавно да бъдат изплатени в наличност или суми по тях да бъдат преведени въз основа на банково нареждане или чек без ограничения или санкции. Тук се включват и депозитите до един ден. (За този инструмент лихвените проценти и обемите по нов бизнес и по салда съвпадат).
- *Депозити с договорен матуритет* – депозити, които не са незабавно на разположение, тъй като имат договорен срок или други ограничения при ползването им. Тези депозити не могат да се използват за извършване на плащания и не са конвертируеми в пари в брой без ограничение или санкция. Включват се срочните депозити и други депозити, които имат посочените характеристики (гаранционни депозити; обезпечения; набирателни, ликвидационни сметки и др.).
- *Кредити* – вземания на отчетните единици от кредитополучателите по главници при дадени назаем средства, включително такива вземания, прехвърлени им от трети лица. В обхвата на лихвената статистика не попадат кредити, които са класифицирани като „необслужвани експозиции“, „загуба“ и „преструктурирани експозиции“ по смисъла на Наредба № 9 на БНБ. Кредитите са разделени на две подкатегории: *овърдрафт* и *кредити, различни от овърдрафт*[22]. (За *овърдрафт* лихвените проценти и обемите по нов бизнес и по салда съвпадат).

Валута – български левове

Разбивка по цел на използване (само за сектор *домакинства и НТООД*).

- *Кредити за потребление* – кредити, предоставени за покупка на стоки и услуги, употребявани лично от домакинствата.
- *Жилищни кредити* – кредити, предоставени на домакинствата с цел инвестиране в жилища за собствено ползване или наем, включително за строителство и за подобрения на жилища.
- *Други кредити* – всички останали видове кредити, предоставени на домакинствата, включително кредити за обучение и лечение. В показателя се включват всички кредити с търговска или производствена цел, както и кредитите за *НТООД*.

Разбивка по договорен размер на кредита (само за сектор *нефинансови предприятия*)

- *Кредити с размер до левовата равностойност на 1 млн. евро* (границата от 1 млн. евро се отнася за всеки отделен кредит).
- *Кредити с размер над левовата равностойност на 1 млн. евро* (границата от 1 млн. евро се отнася за всеки отделен кредит).

[22] Вземанията на отчетните единици по репо сделки се включват в показател *кредити, различни от овърдрафт*.

Разбивка по договорен срок

- *Оригинален матуритет* – първоначално определен срок, преди изтичането на който кредитът не може да бъде погасен, а депозитът изплатен, без да бъде наложена санкция.
- *Период на първоначално фиксиране на лихвения процент* – периодът от време, през който лихвеният процент, определен в договора за кредит, не може да се променя.

Отчетен период

Отчетният период е един календарен месец. За целите на лихвената статистика по *салда* се предоставя информация към последния календарен ден на отчетния месец. Информацията по *нов бизнес* обхваща всички нови споразумения, договорени през отчетния месец.

Източник на данни

Отчетни единици са всички банки в Република България, в т.ч. клоновете на чуждестранни банки.

II. МЕЖДУБАНКОВ ПАЗАР

Обхват

- *Основен лихвен процент* (ОЛП) – ОЛП за текущия месец е равен на средната аритметична величина от стойностите на индекса ЛЕОНИА за работните дни на предходния календарен месец.

Индекси на междубанковия пазар:

– *ЛЕОНИА (LEONIA: LEv OverNight Interest Average)* – лихвен процент по реални сделки с необезпечени овърнайт депозити в левове, предоставени на българския междубанков пазар;
– *СОФИБОР (SOFIBOR: SOFia Interbank Offered Rate)* – фиксинг на котировките на необезпечени депозити в левове, предлагани на българския междубанков пазар. Той се изготвя за набор от срочности всеки работен ден като средна величина от котировките „продава“, подадени от представителна група банки;
– *EONIA (Euro OverNight Index Average)* и *EURIBOR (EURo InterBank Offered Rate)*.

Обработка на данните

- Месечните стойности на индексите са изчислени като средноаритметични от дневните стойности.

Отчетен период

Отчетният период е един календарен месец.

Източници на данни

- Дирекция „Банкова политика“ на БНБ (www.bnb.bg/*Финансови пазари*) – за *ОЛП*, *ЛЕОНИА* и *СОФИБОР*.
- ЕЦБ (www.ecb.int) – за индексите *EONIA* и *EURIBOR*.

III. ДОХОДНОСТ НА ДЪРЖАВНИ ЦЕННИ КНИЖА. ДЪЛГОСРОЧЕН ЛИХВЕН ПРОЦЕНТ ЗА ОЦЕНКА НА СТЕПЕНТА НА КОНВЕРГЕНЦИЯ

Обхват

- *Доходност, постигната на вторичния пазар* при сделки с лихвоносни държавни ценни книжа (ДЦК).
- *Дългосрочен лихвен процент за оценка на степента на конвергенция (ДЛП)* – определя се на база доходността до падеж на вторичния пазар по дългосрочна ценна книга (бенчмарк), емитирана от Министерството на финансите (сектор *централно държавно управление*) и деноминирана в национална валута. ДЛП се изчислява в съответствие с изискванията на Европейската централна банка. Допълнителна информация за ДЛП е публикувана на интернет страницата на БНБ (*Статистика/Парична и лихвена статистика/Лихвена статистика/Дългосрочен лихвен процент за оценка на степента на конвергенция*).

Обработка на данните

- Постигнатата доходност по ДЦК е среднопретеглена ефективна доходност от индивидуалните сделки между първичните дилъри на ДЦК през отчетния период.
- Месечната стойност на ДЛП е средноаритметична от дневните му стойности.

Отчетен период

Отчетният период е един календарен месец.

Източник на данни

Управление „Фискални услуги“ (www.bnb.bg/*Фискален агент*) – за доходността на ДЦК.

IV. РАЗПРОСТРАНЕНИЕ НА ИНФОРМАЦИЯТА

Българската народна банка публикува на интернет страницата си пълен комплект от таблици с данни за лихвената статистика в база данни, организирана в динамични редове (www.bnb.bg/*Статистика/Парична и лихвена статистика/Лихвена статистика/Лихвена статистика*).

Таблици с избрани показатели, представителни за лихвената статистика, се публикуват в електронното издание „Лихвена статистика“, в отчетите за първото полугодие и в годишните отчети на Българската народна банка.

Данните се предоставят едновременно на всички потребители.

V. КОНТАКТИ

За въпроси по методологията, прилагана от Българската народна банка или относно публикуваните данни, можете да се обръщате към: Даниела Добрева, началник отдел „Парична и банкова статистика“ (dobreva.d@bnbank.org), или на адрес: mbstatistics@bnbank.org, или по пощата на следния адрес:

Българска народна банка
Дирекция „Статистика“
Отдел „Парична и банкова статистика“
Пл. „Княз Александър I“ № 1
1000 София, България

2 Външен сектор

Информацията за външния сектор обхваща четири основни категории:
а) платежен баланс;
б) търговия със стоки;
в) дългови индикатори;
г) валутни курсове.

Платежен баланс[23]

Българската народна банка съставя и отчита платежния баланс на страната на основание чл. 42 от Закона за Българската народна банка (обн., ДВ, бр. 46 от 10.VI.1997 г., изм., ДВ, бр. 59 от 2006 г.). Информацията за нуждите на статистиката на платежния баланс се събира на основание на чл. 42 от Закона за БНБ и чл. 710 на Валутния закон (обн., ДВ, бр. 83 от 21.IX.1999 г., изм. и доп., бр. 60 от 2003 г.) и се обработва от отдел „Платежен баланс и външен дълг“ към дирекция „Статистика“ на БНБ при запазване на нейната пълна конфиденциалност. Българската народна банка изготвя и публикува както аналитичното, така и стандартното представяне на платежния баланс в съответствие с петото издание на *Ръководството по платежен баланс* (МВФ, 1993) и с *Ръководните правила на Европейската централна банка*[24].

Методологията за отчитане на платежния баланс е концептуално свързана с тази на *Системата на националните сметки (СНС)*. Статиите на платежния баланс кореспондират в голяма степен със съответните елементи на сметка *Останал свят* от СНС.

Съществува тясна взаимовръзка и между *Международната инвестиционна позиция* и платежния баланс. Финансовата сметка на платежния баланс представя трансакциите (потоци) на една икономика, свързани с външните ѝ финансови активи и пасиви, които се отразяват върху размера на притежаваните външни финансови активи и пасиви, отчитани в международната инвестиционна позиция.

I. Счетоводни принципи и стандарти

Основното правило, прилагано при съставянето на платежния баланс на България, е прилагането на *двойното счетоводно записване*. Като **кредит, с положителен знак**, се записват: износ на стоки

[23] Актуализирани методологически бележки към 15 март 2010 г.

[24] *Guideline of The European Central Bank on the Statistical Reporting Requirements of The European Central Bank in the Field of Balance of Payments Statistics, The International Reserves Template and International Investment Position Statistics* (ECB/2004/15).

и услуги, получен и начислен доход, компенсиращи записи за безвъзмездно получени реални и финансови ресурси (трансфери), увеличение на финансовите пасиви и намаление на финансовите активи. Като **дебит, с отрицателен знак**, се записват: внос на стоки и услуги, платен и начислен доход, компенсиращи записи на безвъзмездно предоставени реални и финансови ресурси, увеличение на финансовите активи и намаление на финансовите пасиви.

Времето на записване на операциите в платежния баланс е моментът на смяна на собствеността.

Оценяването на трансакциите се извършва на базата на пазарните цени. Ако пазарните цени на трансакциите не са известни, като приближение за тях се използват средни пазарни цени.

Промените в стойността на притежаваните активи или пасиви към чужбина, които се дължат на валутнокурсови и преоценъчни разлики, не се отразяват в платежния баланс.

Платежният баланс на България се отчита в евро и в левове. Преизчисляването в съответната валута се извършва чрез валутния курс към момента на трансакцията. Ако той не е известен или е неприложим по други практически причини, се използва средният за отчетния период валутен курс.

II. Компоненти на платежния баланс

Компонентите на платежния баланс се съставят посредством *Системата за отчитане на международните трансакции* (СОМТ), която включва: 1) отчети на банките, и 2) отчети на предприятията, които имат банкови сметки в чужбина (относно международните операции на резидентите). Тези отчети обхващат всички компоненти на таблицата на платежния баланс. От 1 януари 2010 г. прагът, над който банките имат задължение да предоставят информация за целите на статистиката на платежния баланс, бе увеличен от 25 000 лв. на 100 000 лв. Информацията по определени компоненти на платежния баланс, събирана чрез СОМТ, се замества с данни от други източници: 1) данни за вноса и износа на стоки, предоставяни от НСИ, 2) оценки на БНБ за статиите *Пътувания*, *Пътнически транспорт*, *Компенсация на наетите*, *кредит* и *Парични преводи от българи, живеещи постоянно в чужбина, кредит,* 3) проучване сред предприятията с преки чуждестранни инвестиции и отчети на предприятията с преки инвестиции в чужбина, 4) отчети на банки, други небанкови финансови институции, застрахователни компании и пенсионни фондове за статия *Портфейлни инвестиции, активи*, 5) данни на Централния депозитар АД за статия *Портфейлни инвестиции, пасиви*, 6) отчети от други институции, 7) отчети на предприятия, получили (предоставили) финансови кредити от (на) нерезиденти, и 8) отчети на предприятия по други задължения и вземания (различни от финансови кредити) към нерезиденти.

В аналитичното представяне компонентите на платежния баланс са класифицирани в следните основни категории:

А. Текуща сметка

Текущата сметка обхваща получаването и предоставянето на ***стоки и услуги***, ***доход*** и ***текущи трансфери*** между страната и останалия свят. Потоците, записани в кредитната страна, представляват тази част от брутния вътрешен продукт, предоставени на останалия свят (износ на стоки и услуги), както и предоставянето на фактори на производство, изразени чрез получен (или който следва да бъде получен) доход – компенсации на наетите и инвестиционен доход (лихви, дивиденти и др.). Включват се също така и компенсиращи записи за безвъзмездно получени реални и финансови ресурси (трансфери).

Потоците в дебитната страна представляват брутният продукт, създаден в останалата част на света и придобит от националната икономика (внос на стоки и услуги), както и придобиването на фактори на производство, изразени чрез платен (или който следва да се плати) доход. Включват се също така и компенсиращи записи за безвъзмездно предоставени реални и финансови ресурси.

• Статията *Стоки* в текущата сметка на платежния баланс обхваща преносими стоки, за които е налице смяна на собствеността между резиденти и нерезиденти. Данните за вноса и износа *FOB* (*Free on board*) са базирани на митнически декларации, като кодовете, използвани в тях, са по *Хармонизираната система за описание и кодиране на стоките* на Световната митническа организация, въведена през 1988 г. и допълнена през 1992 г. Считано с данните за януари 2006 г. Българската народна банка и Националният статистически институт съвместно прилагат разработената от тях методология за оценка на вноса по цени *FOB* и на приходите и разходите за товарен транспорт.[25] Методологията се базира на анализ на съотношенията *CIF/FOB* при вноса на стоки в зависимост от различните видове доставки по вноса, както и от използвания транспорт и националност на превозвача.

[25] Данните за 2002–2005 г. са базирани на тази методология за оценка на вноса по цени FOB и на приходите и разходите за товарен транспорт.

При представяне на географското разпределение на данните за износа и вноса в платежния баланс на страната се следват следните правила:

Съгласно европейските регламенти, при търговия със страни – членки на ЕС:

- при пристигания страната партньор е държава-членка, от която стоките се изпращат за България.
- при изпращания страната партньор е държава-членка, за която се изпращат стоките.

При данните за търговията със страни извън ЕС:

- при внос страната партньор е тази, която е произвела стоката, наречена „страна на произход“.
- при износ страната партньор е тази, която ще потребява стоките, наречена „страна на потребление“.

Източници: Източник на данните от началото на 2003 г. до края на 2006 г. бе Агенция „Митници“, а за предишни години – „Информационно обслужване“ АД (дирекция ИИЦ). Българската народна банка и НСИ получаваха данните за вноса и износа, допълваха ги с друга информация и допълнително ги обработваха. С въвеждането на системата *Интрастат* (въведена със Закона за статистика на вътрешнообщностната търговия със стоки, ДВ, бр. 51 от 2006 г.) с данните за януари 2007 г. настъпиха промени в начина на отчитане на външната търговия на България с останалите държави – членки на ЕС.

Прилагането на системата Интрастат доведе до промяна на сроковете за получаване и обработка на данните. Информация за износа (изпращания) и вноса (пристигания) на стоки се предоставят от Интрастат-операторите (фирмите, задължени да предоставят информация) на Националната агенция по приходите в срок до 10 дни след изтичането на отчетния месец. Тези данни се изпращат на Националния статистически институт за последваща обработка. Той следва да предоставя на Евростат обобщени месечни данни (без детайли по държави и стоки) в срок до 42 дни след изтичането на отчетния месец. Подробните данни за изпращанията и пристиганията на стоки се предоставят на Евростат в срок до 70 дни след края на отчетния месец.

БНБ получава от НСИ обобщени данни (без детайли по държави и стоки) за стокооборота на страната с другите държави – членки на ЕС, в срок до 35 дни след изтичането на отчетния месец и към тези данни се добавят данните на Агенция „Митници“ за търговията с трети страни. Поради това с публикуването на отчета на платежния баланс за отчетния месец са публикувани само обобщени данни за вноса и износа на стоки. Детайлни данни за изпращанията и пристиганията на стоки БНБ получава от НСИ в срок до 60 дни след изтичането на отчетния месец.

В резултат на тази промени графикът за отчитане на данните за външната търговия от БНБ е следният:

- Предварителни обобщени данни (без детайли по държави и стоки) за отчетния месец се публикуват в срок до 42 дни след изтичане на отчетния месец в таблицата за платежния баланс.
- Предварителни подробни данни (с детайли по държави и стоки) за отчетния месец се предоставят на потребителите в срок не по-рано от 73 дни след изтичане на месеца.
- Частта „Външната търговия на България“ от материала „Платежен баланс на България“ се подготвя тримесечно, в срок не по-рано от 73 дни след края на тримесечието.

Поддържаните серии от данни за вноса и износа на страната на интернет страницата на БНБ се обновяват в срок не по-рано от 73 дни след изтичане на отчетния месец.

БНБ и НСИ взаимно съгласуват данните за вноса и износа, преди да ги публикуват.

• Статията *Услуги* обхваща *транспортни, туристически* и *други услуги*.

Българската народна банка извлича данните за *товарния транспорт* от данните за външната търговия и за *пътническия транспорт* от данните за туризма на базата на оценки.

От януари 2006 г. БНБ въведе нова методология за оценка на приходите и разходите за товарен транспорт. Приходите от товарен транспорт се формират от оценката на приходите на местни превозвачи, свързани с износа на стоки от страната. Разходите се калкулират като оценка на разходите, направени от местни лица, в полза на чуждестранни превозвачи, свързани с вноса на стоки в страната. Приходите и разходите се оценяват по типове транспорт и националност на превозвача. С въвеждането на системата Интрастат от януари 2007 г. настъпиха промени и в начина на оценяване на приходите и разходите от товарен транспорт на България с останалите държави – членки на ЕС. Поради по-дългия срок за получаване от НСИ на подробни данни за търговията на България с останалите държави – членки на ЕС, към датата на публикуване на първоначалния отчет за платежния баланс за съответния месец (42 дни след края на отчетния период) предварителната оценка за

приходите и разходите от товарен транспорт е изчислена въз основа на данните от предходни години. Тези оценки подлежат на ревизия след получаване на предварителните подробни данни (с детайли по държави и стоки) за търговията с останалите държави – членки на ЕС, за отчетния месец.

Статия *Пътувания* обхваща стоки и услуги, включително тези, свързани със здравни и образователни услуги, предоставени на туристи, пътуващи служебно или лично. До края на 2006 г. данните за туризма се базират на данни от Министерството на вътрешните работи относно броя на туристите, пресекли границата, както и на оценки на разходите, извършени от един турист на база на методология за оценяване на приходите и разходите от туристически услуги – *Методология за оценка на приходите и разходите от пътувания и туризъм в платежния баланс на България* (Българска народна банка, Министерство на търговията и туризма, 18 ноември 1999 г.).

От началото на 2007 г. данните за броя на чуждестранните граждани, посетили страната, се базират на информация от НСГП и дооценки на НСИ. С данните за януари 2010 г. БНБ въведе нова методология за оценка на приходите и разходите за пътувания и пътнически транспорт. Най-общо моделът за оценка на статия *Пътувания* се базира на произведението на броя на презграничните пътувания по размера на направените разходите за едно пътуване от съответния тип (за по-подробна информация виж *Методология за оценка на статии „Пътувания“, „Пътнически транспорт“ и „Компенсация на наетите – кредит“ на платежния баланс на България* (Българска народна банка, март 2010 г.). Оценките за броя и структурата на презграничните пътувания се базират на данни от Министерството на вътрешните работи относно броя на пресичанията на държавната граница и дооценки на Националният статистически институт. Оценките на размера на разходите, направени по време на едно пътуване, са построени в резултат на данните, събрани от проведеното от БНБ *Проучване на границата сред пътуващите български и чуждестранни граждани (юли 2007 – август 2008 г.)*. С публикуването на данните за януари 2010 г. бяха ревизирани данните за периода 2007–2009 г.

Статията *Други услуги* обхваща постъпленията и плащанията по всички останали категории услуги, различни от тези, свързани с транспорт или пътувания (съобщителни, строително-монтажни, финансови, застрахователни, лизингови, в областта на науката, културата и спорта и др.).

Източници на информация по тази статия са отчетите на банките и на фирмите, които предоставят информация за сметките си в чужбина, както и оценки на БНБ за постъпления и плащания под прага от 100 000 лв. След получаване на данни от проучване сред предприятията, извършващи внос и износ на други услуги, данните подлежат на ревизия.

• Статията *Доход* включва две категории: 1) *компенсации на наетите,* и 2) *инвестиционен доход*. *Компенсациите на наетите* обхващат надници, заплати и други плащания към нерезиденти, работещи в страната, или получени от резидентите, работещи в чужбина. Компенсациите на наетите обхващат и доход, реализиран в резултат от неофициална заетост. За периода от април 2001 г. до декември 2006 г. БНБ оценява този поток съгласно *Методологията за оценка на потоците, дължащи се на неофициална заетост*, 14 март 2006 г.[26] С данните за януари 2010 г. бе въведена нова методология за оценка на кредитната страна на статия Компенсациите на наетите (виж *Методология за оценка на статии „Пътувания“, „Пътнически транспорт“ и „Компенсация на наетите – кредит“ на платежния баланс на България* (Българска народна банка, март 2010 г.). С публикуването на данните за януари 2010 г. бяха ревизирани данните за периода 2007–2009 г.

Инвестиционният доход покрива постъпления и плащания на доход, свързан с външни финансови активи и пасиви – по преки инвестиции (дивиденти и реинвестирана печалба), портфейлни инвестиции, други инвестиции и по резервни активи.

Главните източници на информация по статия *Доход* са отчетите на банките, другите небанкови финансови институции, застрахователните компании и пенсионните фондове, нефинансовите предприятия, Министерството на финансите и Българската народна банка.

• *Трансфери* са всички реални ресурси и финансови средства, предоставени безвъзмездно от една икономика на друга. *Текущите трансфери* засягат пряко нивото на разполагаемия доход на една икономика и потреблението на стоки и услуги. В този смисъл текущите трансфери намаляват дохода и потребителските възможности на страната донор и увеличават дохода и потребителските възможности на страната получател. В *Текущи трансфери* се включват постъпилите средства по предприсъединителните и присъединителните фондове на Европейския съюз, парични преводи от частни лица, както и дарения, помощи, наследство, печалби от лотарии, пенсии, данъци, вноски за социални осигуровки и др. С данните за януари 2010 г. БНБ въведе нова *Методология за оцен-*

[26] Данните от април 2001 г. са базирани на тази методология.

ка на статия „Парични преводи от българи, живеещи постоянно в чужбина“. Статията *Парични преводи от българи, живеещи постоянно в чужбина* е подстатия на статията *Текущи трансфери, кредит* в текущата сметка на платежния баланс и е балансираща статия за безвъзмездно получени ресурси в брой или в натура.

Въвеждането на новата методология за отчитане на тези потоци се налага основно поради промяна в официалния праг на отчитане на банките и поради необходимост от обхващане на трансферите, извършени не само по официален път, но и по неофициални канали.

Оценките на емигрантските преводи се базират на умножението на броя български емигранти, превеждащи пари към техни близки, по сума на средния трансфер. Тези изчисления се правят съответно за официалния и неофициалния канал на трансфериране. Сумирането на средствата, трансферирани по двата канала, представлява общата сума на преводите от български емигранти.

Данните за броя на българските емигранти се базират на информация от Държавната агенция за българите в чужбина, българските посолства в чужбина и данни на Евростат. Данните за процента на български емигранти, трансфериращи към техни близки в страната, за дела на трансфериращи по официален канал и неофициален канал и за средния трансфер за всеки от трансферните канали се базират на данни от *Проучване на границата сред пътуващите български и чуждестранни граждани (август 2007 – юли 2008 г.),* проведено от БНБ чрез външен изпълнител. С публикуването на данните за януари 2010 г. бяха ревизирани данните за периода 2007–2009 г.

Източници: Оценки на Българската народна банка, данни за текущите трансфери от Министерството на финансите, Българския червен кръст, Агенцията за чуждестранна помощ и от системата за отчитане на информацията от банките за преводите и плащанията между местни и чуждестранни лица.

Б. Капиталова сметка

Капиталовата сметка включва две категории: 1) *капиталови трансфери,* и 2) *придобиване или предоставяне на нематериални, нефинансови активи*. Когато са в натура, капиталовите трансфери включват: 1) прехвърляне на собственост на основни средства, или 2) безвъзмездно опрощаване на пасив от страна на кредитора. Когато е налице плащане, един трансфер е *капиталов,* когато е свързан със или зависим от придобиване или предоставяне на основни средства (например инвестиционни субсидии).

Източници: Българската народна банка получава данни за капиталовата сметка от Министерството на финансите (за капиталови трансфери от фондовете от Европейския съюз), тримесечните отчети на предприятията от нефинансовия сектор, месечните отчети на нотариусите и др.

В. Финансова сметка

Финансовата сметка обхваща всички трансакции (реално извършени и начислени) във външните финансови активи и пасиви на една икономика. Външните активи и пасиви са класифицирани основно според типа на инвестицията. *Финансовата сметка* включва: 1) *преки инвестиции*, 2) *портфейлни инвестиции*, и 3) *други инвестиции*.

• *Преки инвестиции* включва преки инвестиции в чужбина, преки инвестиции в страната и сливания и придобивания. *Пряка инвестиция* е категория в международните инвестиции, при която резидент на една икономика – пряк инвеститор, придобива дълготраен интерес (поне 10% от дяловия капитал или правото на глас) в предприятие, намиращо се в друга икономика – пряко инвестиционно предприятие. Пряката инвестиция включва както първоначалната трансакция, чрез която се установява отношението между прекия инвеститор и прякото инвестиционно предприятие, така и всички последващи трансакции между тях. Трансакциите могат да касаят промяна в участието на прекия инвеститор в капитала на инвестиционното предприятие, промяна във вътрешнофирмената задлъжнялост, както и дела на прекия инвеститор в неразпределената печалба/загуба на предприятието за отчетния период. Преките инвестиции в чужбина се отчитат като актив, преките инвестиции в България – като пасив.

В подстатията *Сливания и придобивания* се отразяват всички сделки по сливания и придобивания, с цел да се елиминира тяхното влияние върху отчитаните данни за преките инвестиции в страната. Международната практика показва, че извършването на такива трансакции като цяло не води до увеличаване на производствените мощности и на заетостта, както и че направените изводи от анализа на данните за преките инвестиции, в които са включени данните за сделки по сливане и придобиване, могат да бъдат неточни относно размера на инвестициите, тяхната динамика, отраслова и географска структура.[27]

[27] Виж *European Central Bank, Eurostat, Foreign Direct Investment Task Force Report, March 2004*, параграф 332.

Източници: Българската народна банка получава месечни данни за преките инвестиции в страната от Агенцията за приватизация, Централния депозитар и от системата за отчитане на информацията от банките за преводите и плащанията между местни и чуждестранни лица, нотариусите и службите по вписванията; тримесечни данни – от Комисията за финансов надзор, от предприятията с чуждестранно участие, Националния статистически институт, от управление „Банков надзор" на БНБ, от застрахователните и пенсионноосигурителните дружества; годишни данни – от НСИ за размера на чуждестранните инвестиции в предприятията от нефинансовия сектор.

За преките инвестиции в чужбина Българската народна банка използва информация от формите за декларираме в БНБ на преките инвестиции, от тримесечните отчети на предприятия от нефинансовия сектор и от системата за отчитане на информацията от банките за статистиката на платежния баланс.

• *Портфейлни инвестиции* включва портфейлни инвестиции – активи, и портфейлни инвестиции – пасиви.

Портфейлните инвестиции са вложения в акции, когато техният размер не надвишава 10% от дяловия/акционерния капитал на дружеството, вложения в облигации, бонове, инструменти на паричния пазар или други търгуеми ценни книжа.

Главните източници на информация за статия *Портфейлни инвестиции, пасиви* са от Министерството на финансите, Българската народна банка, банките, предприятията, притежаващи сметки в чужбина, и Централния депозитар.

Данни относно активите на страната под формата на портфейлни инвестиции се предоставят от банките (по отношение на портфейлни инвестиции както за тяхна сметка, така и за сметка на техни клиенти), другите финансови институции, застрахователните компании и пенсионните фондове, БНБ и от Министерството на финансите.

• *Други инвестиции* включва търговски кредити, заеми, валутни депозити и други активи и пасиви.

В платежния баланс под *търговски кредит* се разбират вземания между партньори по търговска сделка, които не са секюритизирани с търгуеми ценни книжа.

Основен източник на информация за търговските кредити са тримесечните отчети на местните лица за техните вземания от и задължения към чуждестранни лица.

Статия *Заеми* включва получени и изплатени главници по дългосрочни и краткосрочни заеми между резидент и нерезидент, които заеми не са секюритизирани с търгуеми ценни книжа. От статия *Заеми, пасиви* се изключват трансакциите, свързани с получаване или погасяване на главници по кредити, отпуснати от МВФ, както и получаването на главници по заеми, отпуснати в подкрепа на платежния баланс. Последните се записват в съответните статии на *група Д. Резерви и друго финансиране*.

Данните за заемите се съставят на базата на информация, предоставяна от Министерството на финансите, БНБ, банките и директно от предприятията, предоставили/получили кредити към/от чужбина. Поради това, че последните се отчитат тримесечно пред БНБ, месечните данни по статията *Заеми*, *други сектори* (актив/пасив) се ревизират всяко тримесечие.

Статията *Валута и депозити* представя в актива си измененията във валутните депозити на резиденти в чужбина, а в пасива си – измененията в задълженията на банките, опериращи на територията на България, към нерезиденти в местна и чужда валута. Съгласно основните принципи, залегнали в *Ръководството по платежен баланс* (МВФ, 1993), при отчитане на промените във валутните депозити Българската народна банка елиминира промените в тях, дължащи се на валутнокурсови разлики.

Статиите *Други активи* и *Други пасиви* включват осъществените трансакции по разни разчети, непокрити в останалите категории и натрупаните просрочия на дълг.

Г. Грешки и пропуски (нето)

Грешки и пропуски (нето) е компенсаторна статия. Тя съществува в представянето на платежния баланс, защото системата за набиране на данни, която Българската народна банка използва, не е затворена, а представлява комбинация от различни източници на информация. За разлика от други статистически отчети като например паричната статистика, набирането на информацията, необходима за съставяне на платежния баланс, не може да се ограничи само до използването на счетоводните отчети на банките като единствен източник на данни.

Колебанията в *Грешки и пропуски (нето)* както в знака, така и в размера, се дължат главно на: 1) ревизии на данните за вноса и износа, 2) усъвършенстване на методологията за компилиране на

отделните статии на платежния баланс, и 3) съществуването на обективни ограничения при събиране на информацията по отделни статии на баланса.

Д. Резерви и друго финансиране

• *Резервните активи* включват тези външни активи, които са на разположение и са контролирани от централната банка (правителството), и се използват за пряко финансиране на дефицити на платежния баланс. Резервните активи включват монетарното злато, специалните права на тираж, резервната позиция при МВФ, валутните активи (включващи валутни депозити и ценни книжа) и други вземания. Записванията в тази категория се отнасят до трансакциите по активите на управление „Емисионно“ на БНБ. Данните за промените в резервните активи се включват в платежния баланс, като се изчистват от промените, предизвикани от валутнокурсовите разлики и ценовата преоценка.

Тази група в аналитичното представяне на платежния баланс включва също и *Ползвани кредити от МВФ* и статията *Извънредно финансиране*. Извънредното финансиране обхваща кредитите, получени в подкрепа на платежния баланс, както и отсрочени/преструктурирани плащания и плащания на просрочия, произтичащи от проблеми с платежния баланс. В съответствие с методологията за отчитане на операциите по *извънредното финансиране* (*Ръководство по платежен баланс* на МВФ, 1993, т. 454) платените главници по кредитите, получени в подкрепа на платежния баланс, се отразяват във **Финансовата сметка,** в позицията *Други инвестиции – пасиви – Заеми – Държавно управление*.

III. Периодичност, честота и своевременност на публикациите по платежния баланс

Българската народна банка съставя и публикува месечно платежния баланс. Съгласно своя календар БНБ извършва публикациите в рамките на шест седмици (42 календарни дни) след изтичането на отчетния период.

IV. Политика на ревизиране на данните

Ревизиите на публикуваните оценки на платежния баланс са типични за много системи за набиране на данни за платежния баланс, прилагани в други страни. Те са в съответствие с *Календара на ЕЦБ за обмен на данните за платежния баланс, международната инвестиционна позиция, резервните активи в рамките на ЕСЦБ* (включващ и календар за ревизиите). С публикуването на ревизии потребителите своевременно биват информирани относно актуализираните данни по съответните статии.[28] Политиката на Българската народна банка за ревизии на данните се базира на следните принципи:

1) С данните за първия месец от всяко тримесечие се ревизират месечните данни за цялата текуща година. С данните за втория и третия месец от всяко тримесечие се ревизират данните само за предходния месец.
2) При наличие на текущи промени в резултат от събрана допълнителна информация, както и поради елиминирането на грешки, Българската народна банка своевременно информира потребителите посредством месечните прессъобщения и чрез бележките към таблицата на платежния баланс.
3) Когато се правят значителни ревизии в резултат от промени в методологията за отчитане на определени компоненти на платежния баланс или по други причини, с цел да улесни своите потребители Българската народна банка ги информира предварително за предстоящите промени.

V. Разпространение на информацията

Българската народна банка разпространява месечните данни за платежния баланс чрез страницата си в интернет – *www.bnb.bg*

Данните се публикуват също така и в отчетите за първото шестмесечие и годишните официални отчети на Българската народна банка. Данните се предоставят едновременно на всички потребители.

VI. Контакти

Въпроси по методологията, прилагана от Българската народна банка, или относно публикуваните данни по платежния баланс можете да изпращате на Емил Димитров, директор на дирекция „Статистика“, и на Лиляна Ел Хаддад, началник на отдел „Платежен баланс и външен дълг“, по елек-

[28] Годишните данни за преките чуждестранни инвестиции в страната се ревизират с 15 месеца закъснение след изтичането на отчетния период (след получаване на годишните данни на НСИ за предприятията от нефинансовия сектор).

тронната поща на адреси съответно *Dimitrov.E@bnbank.org* и *Elhaddad.L@bnbank.org* или по пощата на следния адрес:

Българска народна банка
Отдел „Платежен баланс и външен дълг“
Пл. „Княз Александър I“ № 1
1000 София

Внос и износ

I. Източници на данни

Източник на данните от началото на 2003 г. до края на 2006 г. бе Агенция „Митници“, а за предишни години „Информационно обслужване“ АД (дирекция ИИЦ). Българската народна банка и НСИ получаваха данните за вноса и износа, допълваха ги с друга информация и допълнително ги обработваха. До края на 2006 г. всички фирми, извършващи внос или износ на стоки, бяха задължени да декларират тази дейност чрез митнически декларации.

След 1 януари 2007 г. фирмите, извършващи стокообмен с държавите – членки на ЕС, се отчитат по системата Интрастат (въведена със Закона за статистика на вътрешнообщностната търговия със стоки, ДВ, бр. 51 от 2006 г.). Съгласно закона фирмите, които имат оборот над определения от НСИ праг за декларираме, подават Интрастат-декларации пред Националната агенция по приходите. Агенцията следва да извършва контрол на обхвата на задължените лица, да следи за изпълнение на задълженията им по системата Интрастат, както и да контролира достоверността на предоставяните данни. Данните от Интрастат-декларациите се изпращат на НСИ за последваща обработка.

Вносът и износът с трети страни (извън ЕС), както и движението на стоки в ЕС, осъществявано под митнически контрол, продължават да се отчитат чрез митнически декларации, като Агенция „Митници“ предоставя данните за обработка на НСИ. Институтът обединява тези данни с информацията по системата Интрастат, обработва ги и след извършване на допълнителни оценки предоставя данните на потребителите, в т.ч. и на Българската народна банка.

II. Срокове за получаване на данните

БНБ получава от НСИ обобщени данни (без детайли по държави и стоки) за стокооборота на страната с другите държави – членки на ЕС, в срок до 35 дни след изтичането на отчетния месец. Детайлни данни за изпращанията и пристиганията на стоки БНБ получава от НСИ в срок до 60 дни след изтичането на отчетния месец. Данните за търговията с трети страни се получават от НСИ до 29-о число на месеца, следващ отчетния.

III. Основни принципи на отчитане

Износът се отчита по цени *FOB*, а вносът – по цени *CIF*, като за нуждите на платежния баланс вносът се преизчислява по цени *FOB*. Използваната система за кодиране на стоките се базира на *Хармонизираната система за описание и кодиране на стоките* на Световната митническа организация, въведена през 1988 г. и допълнена през 1992 г.

В съответствие със съвместната методология на БНБ и НСИ от 1999 г. вносът и износът се отчитат по системата на *Специална търговия*, като моментът на регистрация на трансакциите е моментът (датата) на оформяне на митническите декларации или месецът, през който са извършени вътрешнообщностните изпращания или пристигания по системата Интрастат. Критериите за описание на страните партньори са, както следва: *внос* – по страна на произход на стоките, *износ* – по страна на получател на стоката, т.е. последната известна страна, където стоката трябва да бъде доставена. С цел съпоставимост на поддържаните от БНБ статистически редове за вноса и износа по *Основни търговски партньори и региони* тези критерии са приложени от БНБ и за данните след 1 януари 2007 г.

Съгласно съвместната методология, преди да публикуват данни за вноса и износа, БНБ и НСИ взаимно съгласуват данните за общия размер на вноса и износа и търговското салдо.

IV. Видове таблици за вноса и износа

А. Начин на използване

За целите на икономическия анализ БНБ публикува таблиците *Начин на използване*. Основата за тяхното конструиране са 4-значните кодове по *Хармонизираната система за описание и кодиране на стоките*, групирани от гледна точка на предназначението и крайното използване на съответната стока. Основни принципи при разпределянето на стоките в съответните групи са: от една

страна, целта на тяхното използване, и от друга, степента на преработката им. Таблиците са месечни, тримесечни и годишни.

Б. Основни търговски партньори и региони

В таблиците *Основни търговски партньори и региони* са включени само по-важните държави и региони за износа (вноса) на страната. Разделението на държави – членки на Европейския съюз, на групите „Европейски съюз – 15“ и „ЕС – нови държави-членки“ е в съответствие с практиката и изискванията на Евростат и ЕЦБ. Таблиците са месечни, тримесечни и годишни.

В. Основни търговски региони по начин на използване

Таблиците *Основни търговски партньори по начин на използване* представят разрез на вноса и износа на страната по географски признак и по групи стоки. Таблиците са тримесечни и годишни.

Г. Валутна структура на вноса и износа

В таблиците *Валутна структура на вноса и износа* са показани относителните дялове на различните валути в трансакциите по вноса и износа. Таблиците са тримесечни и годишни.

Във всички публикувани таблици износът е отчетен по цени *FOB*, а вносът по цени *CIF*.

V. Разпространение на информацията

Българската народна банка разпространява данните за вноса и износа на България чрез страницата си в интернет – *http://www.bnb.bg*. Данни за външната търговия на страната се включват в отчетите за първото шестмесечие и годишните официални отчети на Българската народна банка.

На страницата на БНБ в интернет са представени статистически редове за вноса и износа по *Начин на използване* и по *Основни търговски партньори и региони* от 1995 г. За тези серии съществува възможност за търсене по определен период (месец, тримесечие, година) и по група стоки (търговски партньори). Отделно за същия период са публикувани и тримесечни и годишни таблици *Основни търговски региони по начин на използване* и *Валутна структура на вноса и износа* (до декември 2006 г.).

VI. Периодичност, честота и своевременност на публикациите за вноса и износа

Поддържаните на интернет страницата на БНБ серии от данни за вноса и износа на страната се обновяват в срок не по-рано от 73 дни след изтичане на отчетния месец. В срок до шест седмици (42 дни) след края на отчетния период с публикуването на платежния баланс за отчетния месец се публикуват само обобщени данни за вноса и износа на стоки.

VII. Политика на ревизиране на данните

Съгласно установената практика БНБ прави месечни ревизии на данните си за последните три месеца, а тримесечно ревизира данните за всички месеци на отчетната година. В случай че получава непълни и/или некачествени данни, БНБ може да извършва и по-чести ревизии на данните за месеците на отчетната година.

VIII. Контакти

Допълнителна информация по методологията или публикуваните данни за външната търговия и платежния баланс можете да получите от Лиляна Ел Хаддад, началник на отдел „Платежен баланс и външен дълг“, тел. (+359 2) 9145 1439, електронен адрес *ElHaddad.L@bnbank.org*.

Брутен външен дълг[29]

При отчитане на брутния външен дълг на страната Българската народна банка се придържа към международните стандарти и изисквания, заложени в *Ръководството по статистика на външния дълг*, подготвено от няколко международни организации и издадено от МВФ[30], и в *Ръководството по платежен баланс*, МВФ, 5-о издание, 1993 г. Това осигурява, от една страна, международна съпоставимост на данните, а от друга – съпоставимост между информацията за външния дълг с тази на платежния баланс, на международната инвестиционна позиция и на националните сметки. Данните за брутния външен дълг са и важен източник на информация за определени статии на платежния баланс и на международната инвестиционна позиция.

Българската народна банка изготвя и разпространява месечни статистически данни за брутния външен дълг, разпределен по институционални сектори.

[29] Актуализирани методологически бележки към 24 февруари 2009 г.

[30] *External Debt Statistics: Guide for Compilers and Users, IMF, 2003 (Bank for International Settlements, The Commonwealth Secretariat, Eurostat, International Monetary Fund, Organization for Economic Co-operation and Development, The Paris Club Secretariat, The United Nations Conference on Trade and Development, the World Bank).*

Публикациите обхващат месечни данни относно: 1) размера на брутния външен дълг, 2) обслужване на брутния външен дълг, и 3) новополучените кредити и депозити. Тримесечно с данните към края на отчетното календарно тримесечие се публикува и допълнителна информация по кредитори.

I. Счетоводни принципи и стандарти

При изготвяне на статистическите данни по дълга БНБ се придържа към **международната дефиниция за външния дълг**: „Брутният външен дълг към даден момент представлява размерът на текущите и безусловни задължения, изискващи плащане(ия) на главница и/или лихва от дебитора в даден бъдещ момент, които се дължат на нерезиденти от резидентите на дадена икономика.“[31]

Основният критерий за включване на едно задължение към размера на външния дълг на страната е то да бъде **емитирано от резидент и да се дължи на нерезидент**[32], без значение дали е емитирано на местните или на международните финансови пазари. При трансакциите също се отчитат само сделки, осъществени между резидент и нерезидент. В таблиците за дълга БНБ отчита само размера **на реално отпуснатите, а не на договорените траншове**.

Размерът на задълженията се отчита по **номинална, а не по пазарна стойност** дори когато са налице търгуеми дългови инструменти. Брутният външен дълг на България се отчита в евро.

При съставяне на данните по дълга разделението между краткосрочен и дългосрочен дълг се базира на **оригиналния, а не на остатъчния срок до падежа**. В дългосрочния дълг се включват всички задължения с оригинален срок до падежа над 1 година, както и всички задължения по преки инвестиции[33], а в краткосрочния – тези със срок до падежа 1 година или по-малко. Към размера на краткосрочния дълг се отнасят и просрочията на дължими лихви и главници.

II. Компоненти на брутния външен дълг

А. По институционални сектори

Структурата на таблицата за размера на брутния външен дълг е в съответствие с изискванията на *Ръководството по статистика на външния дълг*, подготвено от няколко международни организации и издадено от МВФ.

При представянето на дълга основното разделение е по институционални сектори – държавно управление, централна банка, банки и други сектори. Задълженията, свързани с преки инвестиции, са публикувани на отделен ред с оглед тяхната специфика. Класификацията по институционални сектори е в съответствие с *Ръководството по платежен баланс*, МВФ, 5-о издание, 1993 г. В рамките на всеки сектор задълженията са класифицирани според срочността им краткосрочни и дългосрочни, и по видове дългови инструменти.

Държавно управление

Дългът на сектор *държавно управление* обхваща: 1) дълга на централното правителство, 2) дълга на местните органи на управление, 3) дълга на социалноосигурителните фондове, и 4) дълга на други институции с нестопанска цел, които се контролират и финансират от държавата. Дългът на банки и небанкови предприятия с повече от 50% държавна собственост, които функционират като предприятия със стопанска цел, или т.нар. квазикорпорации, не се включва в размера на дълга на сектор *държавно управление*, а към съответните институционални сектори – *банки* или *други сектори*. Дългът на сектор *държавно управление* е дългосрочен и е представен по видове дългови инструменти. Основните подстатии са *Облигации* и *Заеми*. В статия *Заеми* се включват всички задължения на държавно управление, които не са секюритизарани с търгуеми ценни книжа. Към този раздел се отнасят също така и кредитите, отпуснати на правителството от МВФ. В подстатия *Облигации* се отчитат задължения на правителството по емитирани от него ценни книжа на международните финансови пазари, като в тази статия се записва целият размер на емисията. Частта от емисията (брейди облигациите, еврооблигациите и глобалните облигации), притежавана от резиденти към края на отчетния период, се отчита с отрицателен знак в статия *Облигации, притежавани от резиденти*. В подстатия *Облигации* се отчитат и държавните ценни книжа, емитирани от правителството на вътрешния пазар и закупени от нерезиденти.

Източници на данни: Основен източник на данни е *Регистърът на държавния и държавногарантирания дълг* на Министерството на финансите (до 31.XII.2002 г. източник на данни бе *Системата за регистриране, обслужване и управление на дълга* на Министерството на финансите и на Българската народна банка). Други източници на данни са дирекция „Депозитар на държавни и га-

[31] Пак там, с. 7, параграф 2.3.

[32] За дефинициите на резидент и нерезидент виж Ръководство по платежен баланс, МВФ, 5-о издание, 1993 г., параграфи 57–58.

[33] *External Debt Statistics: Guide for Compilers and Users*..., параграфи 3.14 и 7.5.

рантирани от държавата дългове“ на БНБ, Централен депозитар АД и банките.

Централна банка

В този сектор в съответствие с международната методология по статистика на външния дълг се включват заемите, отпуснати на БНБ. Данните са от *Регистъра на държавния и държавногарантирания дълг* на Министерството на финансите.

Банки

В краткосросрочния дълг на банките се включват задълженията по краткосрочни заеми, получени от нерезиденти, депозитите на нерезиденти в местните банки, както и други пасиви към нерезиденти. В подстатия *Депозити* се включват както валутните, така и левовите депозити на нерезиденти в местни банки. При нетно нарастване на депозитите в банковата система това се отчита в таблица *Получени нови кредити и депозити*, а при нетно изтегляне на депозити – в таблицата за обслужване на външния дълг като изплащане на главница по подстатия *Депозити*. В съответствие с *Ръководството по статистика на външния дълг* в размера на външния дълг не се включват депозитите, свързани с условни задължения[34]. Дългосрочният дълг на банките включва заеми и облигации, емитирани от банките и притежавани от нерезиденти.

Източници на данни: Информация за размера и трансакциите по външни заеми се получава месечно пряко от банките чрез статистическа форма за техните външни задължения. Източник на данните за *Депозити* и *Други задължения* на банките е отдел „Парична и банкова статистика“ в дирекция „Статистика“ на БНБ. Източник на информацията за размера на облигационните заеми, емитирани от банките и притежавани от нерезиденти, е Централният депозитар.

Други сектори

Дългът на *Други сектори* обхваща външните задължения на търговските фирми от реалния сектор (включително заемите, за които има поети държавни гаранции, и заемите на фирми с преобладаващо държавно участие) и на домакинствата.

В краткосросрочния дълг на търговските фирми се включват задълженията по краткосрочни заеми, получени от нерезиденти, търговските заеми, както и други пасиви към нерезиденти. Дългосрочният дълг на търговските фирми включва заеми и облигации, емитирани от търговските фирми и притежавани от нерезиденти.

Източници: Информацията за финансовите заеми се събира посредством статистическата форма СПБ-4 – *Отчет за финансовите кредити между местни лица и чуждестранни лица*, която обхваща информация за размера и различните типове трансакции по кредита. Тъй като Валутният закон предвижда тримесечна отчетност на тези задължения, за първите два месеца на всяко тримесечие БНБ публикува данни за небанковите предприятия, които се базират както на предоставените от фирмите планове за погасяване на получените от тях заеми, така и на оценки. В подстатия *Търговски кредити* се отчитат съответните задължения на резиденти към нерезиденти[35]. Информацията за тези задължения се събира от БНБ посредством форма СПБ-6Б – *Отчет за задълженията на местни лица към чуждестранни лица*. Поради тримесечната отчетност по тази форма, предвидена от Валутния закон, за първите два месеца на всяко тримесечие БНБ публикува оценки за търговските кредити. Информацията за задълженията на физическите лица към нерезиденти се събира от БНБ посредством годишна форма СПБ-8 – *Отчет за вземанията и задълженията на местни физически лица*.

Преки инвестиции: вътрешнофирмени заеми

При представянето на брутните външни задължения според международната методология задълженията на страната, свързани с вътрешнофирмено кредитиране, са показани на отделен ред. (Задълженията във връзка с дялово участие (дялов капитал и реинвестирана печалба) с изключение на привилегировани акции, които са дългов инструмент, не се включват в концепцията на външния дълг.) Задълженията по преки инвестиции се включват в размера на дългосрочния външен дълг.

Б. По кредитори

В съответствие със структурата, препоръчана от *Ръководството по статистика на външния дълг*, се подготвят и тримесечни таблици за размера на брутния външен дълг по сектори на кредиторите.

---

[34] *External Debt Statistics*..., параграф 2.10.

[35] За дефиницията на търговски кредит виж Ръководство по платежен баланс, МВФ, 5-о издание, 1993, гл. XX, параграф 414, и *External Debt Statistics*..., глава 3, параграф 133.

В. Публичен и публичногарантиран външен дълг и частен негарантиран външен дълг

В публичния и публичногарантирания външен дълг съгласно параграфи 5.5–5.6 на *Ръководството по статистика на външния дълг* се включва дългът на сектор *държавно управление*, на сектор *централна банка*, на банките от публичния сектор, на нефинансовите предприятия от публичния сектор, както и публичногарантираният дълг на частния сектор. Частният негарантиран външен дълг обхваща дълга на банките и на нефинансовите предприятия, който не е обхванат в публичния и публичногарантирания външен дълг. Данните са месечни.

III. Периодичност, честота и своевременност на публикациите по брутния външен дълг

Българската народна банка съставя и публикува месечни данни за размера и обслужването на брутния външен дълг на страната, както и за новополучените кредити и депозити. Месечно се разпространяват и данни за индикаторите на външния сектор, включително и данни за индикаторите на външния дълг.

Българската народна банка публикува данните съгласно обявения календар. При необходимост от промяна на датата за публикуване банката информира потребителите минимум една седмица преди предварително определената дата.

IV. Политика на ревизиране на данните

Политиката на Българската народна банка за ревизиране на данните се базира на следните принципи:

1) Всяка месечна публикация включва ревизии на данните за предходните три месеца, а всяка тримесечна публикация – ревизии на месечните данни за цялата текуща година.
2) При наличие на текущи промени в резултат от събрана допълнителна информация, както и поради елиминирането на грешки Българската народна банка своевременно информира потребителите посредством месечните прессъобщения и чрез бележките към таблиците на брутния външен дълг.
3) Когато се правят значителни ревизии в резултат от промени в методологията за отчитане на определени компоненти на брутния външен дълг или по други причини, с цел да улесни своите потребители Българската народна банка информира предварително за предстоящите промени.

V. Разпространение на информацията

Българската народна банка публикува месечните данни за брутния външен дълг на своята страница в интернет – *www.bnb.bg*. Данните се публикуват и в отчетите за първото шестмесечие и годишните официални отчети на банката. Данните се предоставят едновременно на всички потребители.

VI. Контакти

Въпроси по методологията, прилагана от Българската народна банка, или относно публикуваните данни за брутния външен дълг можете да изпращате на Емил Димитров, директор на дирекция „Статистика“ и на Лиляна Ел Хаддад, началник на отдел „Платежен баланс и външен дълг“, на електронни адреси съответно *Dimitrov.E@bnbank.org* и *ElHaddad.L@bnbank.org,* или по пощата на адрес:

Българска народна банка
Отдел „Платежен баланс и външен дълг“
Пл. „Княз Александър I“ № 1
1000 София

Международна инвестиционна позиция на България[36]

Българската народна банка съставя и отчита международната инвестиционна позиция (МИП) на страната. Информацията за нуждите на статистиката на международната инвестиционна позиция се събира на основание на чл. 42 от Закона за БНБ (обн., ДВ, бр. 46 от 10.VI.1997 г.; изм., ДВ, бр. 59 от 2006 г.) и чл. 7–10 на Валутния закон (обн., ДВ, бр. 83 от 21.IX.1999 г., изм. и доп., бр. 59 от 2006 г.) и се обработва от отдел „Платежен баланс и външен дълг“ към дирекция „Статистика“ на БНБ при запазване на пълна конфиденциалност. Българската народна банка изготвя и публикува международната инвестиционна позиция в съответствие с петото издание на *Ръководството по платежен баланс (МВФ, 1993)* и с *Ръководните правила на Европейската централна банка*[37].

[36] Актуализирани методологически бележки към 30 декември 2008 г.

[37] *Guideline of The European Central Bank on the Statistical Reporting Requirements of The European Central Bank in the Field of Balance of Payments Statistics, The International Reserves Template and International Investment Position Statistics* (ECB/2004/15).

Международната инвестиционна позиция се съставя и публикува тримесечно.

Методологията за отчитане на международната инвестиционна позиция е концептуално свързана с тази на платежния баланс. Финансовата сметка на платежния баланс представя трансакциите (потоци) на дадена икономика (свързани с външните ѝ финансови активи и пасиви), които се отразяват върху размера на притежаваните външни финансови активи и пасиви, отчитани в международната инвестиционна позиция.

Съществува тясна взаимовръзка и между *международната инвестиционна позиция, Брутния външен дълг* и *Системата от национални сметки (СНС)*. Статиите на международната инвестиционна позиция съответстват до голяма степен на същите елементи от сметка *Останал свят* от СНС.

I. Счетоводни принципи и стандарти

Времето на записване на операциите в международната инвестиционна позиция е краят на отчетния период.

Оценяването на позициите се извършва на базата на пазарните цени. Ако пазарните цени на трансакциите не са известни, като приближение за тях се използват средни пазарни цени.

Промените в стойността на притежаваните активи или пасиви към чужбина, които се дължат на валутнокурсови и преоценъчни разлики, се отразяват в международната инвестиционна позиция.

Международната инвестиционна позиция на България се отчита в евро и в левове. Преизчисляването в съответната валута се извършва, като се прилага валутният курс към края на отчетния период.

II. Компоненти на международната инвестиционна позиция

Международната инвестиционна позиция представя външните финансови активи и пасиви на страната към края на определен период. Първото ниво на класификация в международната инвестиционна позиция е разделянето на *активи* и *пасиви*. Второто ниво на класификация по функционални категории е в пълно съответствие с представянето на финансовата сметка на платежния баланс. Функционалните категории *активи* и *пасиви* са: *преки инвестиции*, *портфейлни инвестиции*, *финансови деривати* и *други инвестиции*. В активите се включват и резервните активи на страната. Третото ниво на класификация е по инструменти. Инструментите, класифицирани в статиите *портфейлни инвестиции* и *други инвестиции*, са показани още и по резидентен сектор, а при *други инвестиции* се представя и матуритетът на заемите.

Компонентите на международната инвестиционна позиция са класифицирани в следните основни категории:

А. Преки инвестиции

Пряка инвестиция е категория в международните инвестиции, при която резидент на една икономика – пряк инвеститор – придобива дълготраен интерес (поне 10% от дяловия капитал или правото на глас) в предприятие, намиращо се в друга икономика – пряко инвестиционно предприятие. Пряката инвестиция включва както първоначалната трансакция, чрез която се установява отношението между прекия инвеститор и прякото инвестиционно предприятие, така и всички последващи трансакции между тях. Трансакциите могат да водят до промяна в участието на прекия инвеститор в капитала на инвестиционното предприятие, промяна във вътрешнофирмената задлъжнялост, както и в дела на прекия инвеститор в неразпределената печалба/загуба на предприятието за отчетния период. Вътрешнофирмените вземания и задължения се отчитат отделно, като се следва принципът за посоката на първоначалната трансакция.

Източници: Информацията за размера на преките чуждестранни инвестиции се извлича от месечни, тримесечни и годишни отчети на финансовия и нефинансовия сектор. За отделни елементи на позицията по преки инвестиции се използват наличните данни за размера им към края на всяко тримесечие. Други елементи на позицията, за които БНБ не разполага с данни за размера, се оценяват, като към размера на инвестициите от предходния период се натрупват потоците от отчетния период, отразени в платежния баланс.

За преките инвестиции в чужбина Българската народна банка използва информация от формите за декларираме в БНБ на преките инвестиции, от тримесечни отчети на предприятия от нефинансовия сектор и от месечни отчети за статистиката на платежния баланс на банките. По-късно размерът на преките инвестиции в чужбина се актуализира с данни от годишно проучване на БНБ за преките инвестиции в чужбина.

Българската народна банка получава месечни данни за преките инвестиции в страната от Централния депозитар, от отчетите за статистиката на платежния баланс на банките, от нотариусите

и Агенцията за приватизация; тримесечни данни – от управление „Банков надзор“ – отчети за капитала и доходите на банките с чуждестранно участие, от предприятия с чуждестранно участие за междуфирмените задължения и вземания и от проучването на БНБ сред основните инвестиционни предприятия от нефинансовия сектор. Размерът на дяловия капитал на предприятията от нефинансовия сектор, получен от данните за потоците в платежния баланс, се допълва или замества с данни от годишното проучване на НСИ за размера на чуждестранните инвестиции. БНБ изготвя и данни за географското и секторното разпределение на преките инвестиции в страната и чужбина.

Б. Портфейлни инвестиции

Размерът на статията *портфейлни инвестиции* включва активите и пасивите в акции и дългови ценни книжа на България към останалия свят. Дълговите ценни книжа се разделят на облигации (с матуритет повече от една година) и инструменти на паричния пазар (с матуритет, по-малък от една година).

Източници: Размерът на статията *портфейлни инвестиции – активи,* включва ценните книжа, емитирани от чуждестранни и притежавани от местни лица. Източниците за размера на *портфейлните инвестиции – активи,* на централната банка и сектор *държавно управление*, които не са част от официалните резервни активи, са дирекция „Главно счетоводство“ на БНБ и Министерството на финансите. Размерът на *портфейлните инвестиции – активи*, държани от банките, се съставя на база на месечните отчетни форми на банките (на база счетоводни данни), докато данните за активите на други сектори се докладват от инвестиционните посредници и другите финансови институции.

Размерът на статията *портфейлни инвестиции – пасиви,* включва ценните книжа, емитирани от местни лица и притежавани от чуждестранни лица. Основният източник на информация за тази статия са: 1) Централният депозитар, който предоставя месечни данни за размера на потрфейлните инвестиции по сектори, и 2) финансовите посредници – за инвестициите на местни лица в ценни книжа, емитирани от местни лица в чужбина. Министерството на финансите, БНБ и банките са основните източници на данни за инвестициите в дългови ценни книжа за секторите *централна банка* и *държавно управление*.

В. Финансови деривати

Активите и пасивите по статията *финансови деривати* включва дериватни финансови инструменти, като форуърди, фючърси, суапове, опции и други. Основен източник на данни за тази статия са банките.

Г. Други инвестиции

Други инвестиции включва размера на активите и пасивите по търговски кредити, заеми, валутни депозити и други активи и пасиви.

Според изискванията на петото издание на *Ръководството по платежен баланс* под търговски кредит се разбира възникване на кредитни вземания или задължения между партньори по сделки във връзка с покупко-продажба на стоки или услуги, авансови плащания и други подобни, които не са секюритизирани с търгуеми ценни книжа.

Статия *заеми* включва получени и изплатени главници по дългосрочни и краткосрочни заеми между местно и чуждестранно лице, които не са секюритизирани с търгуеми ценни книжа. Статията *валута и депозити* представя в актива си размера във валутните депозити на местни лица в чужбина, а в пасива си – размера на задълженията на банките, опериращи на територията на България, по депозити на чуждестранни лица, както и касовите наличности във валута. Статиите *други активи* и *други пасиви* включват осъществените трансакции по разни разчети, непокрити в останалите категории, включително натрупаните просрочия на дълг.

Източници: Основен източник на информация за търговските кредити на нефинансовия сектор са тримесечните отчети на местните лица за техните вземания (статистическа форма СПБ-6А) и задължения (статистическа форма СПБ-6А) от/към чуждестранни лица. Данните за размера на заемите се компилират на базата на информация, предоставяна от Министерството на финансите, БНБ, от банките и пряко от предприятията, предоставили/получили кредити на/от чужбина.

Д. Резервни активи

Според изискванията на петото издание на *Ръководството по платежен баланс резервните активи* включват тези външни активи, които са на разположение на и са контролирани от централната банка (правителството) и се използват за пряко финансиране на дефицити на платежния баланс. Резервните активи включват монетарното злато, специалните права на тираж, резервната позиция

при МВФ, валутните активи (включващи валутни депозити и ценни книжа) и други вземания. Записванията в тази категория представляват активите на управление „Емисионно“ на БНБ.

III. Периодичност, честота и своевременност на публикациите относно международната инвестиционна позиция

Българската народна банка съставя и публикува тримесечно международната инвестиционна позиция на страната. Съгласно своя календар БНБ извършва публикациите в рамките на три месеца след изтичането на отчетния период.

IV. Политика на ревизиране на данните

Политиката на Българската народна банка за ревизиране на данните се базира на следните принципи:

1) Всяка публикация включва ревизии на данните за предходния отчетен период.
2) При наличие на текущи промени в резултат от събрана допълнителна информация, както и поради елиминирането на грешки Българската народна банка своевременно информира потребителите посредством месечните прессъобщения.
3) Когато се правят значителни ревизии в резултат от промени в методологията за отчитане на определени компоненти на международната инвестиционна позиция или по други причини, с цел да улесни своите потребители Българската народна банка ги информира предварително за предстоящите промени.

V. Разпространение на информацията

Българската народна банка разпространява тримесечните данни за международната инвестиционна позиция на страницата си в интернет – *www.bnb.bg*.

Данните се публикуват и в отчетите за първото шестмесечие и годишните официални отчети на Българската народна банка.

VI. Контакти

Въпроси по методологията, прилагана от Българската народна банка, или относно публикуваните данни по международната инвестиционна позиция можете да изпращате на Емил Димитров, директор на дирекция „Статистика“, и на Лиляна Ел Хаддад, началник на отдел „Платежен баланс и външен дълг“, на електронни адреси съответно *Dimitrov.E@bnbank.org* и *ElHaddad.L@bnbank.org,* или по пощата на адрес:

Българска народна банка
Отдел „Платежен баланс и външен дълг“
Пл. „Княз Александър I“ № 1
1000 София

Международни резерви и ликвидност в чуждестранна валута на България

Българската народна банка съставя *Рамка на международните резерви и ликвидност* в чуждестранна валута (рамка на резервите) на страната. Данните се обработват от отдел „Платежен баланс и външен дълг“ към дирекция „Статистика“ на Българската народна банка.

I. Основни принципи

Рамката на международните резерви и ликвидност в чуждестранна валута се съставя в съответствие с *Указанията за рамката на международните резерви и ликвидност в чуждестранна валута (МВФ, 2001),* както и с петото издание на *Ръководството по платежен баланс (МВФ, 1993)*. Рамката на резервите се основава на две свързани концепции: 1) брутния международен валутен резерв (резервните активи); и 2) ликвидността в чуждестранна валута. *Ръководството по платежен баланс (МВФ, 1993,* параграф 424) дава следното определение за международните резерви на страната: „онези външни активи, които са леснодостъпни за и контролирани от паричните власти за пряко финансиране на дисбаланси във външните плащания, за косвено регулиране степента на проявление на подобни неравновесия чрез интервенции на валутните пазари, с цел да се повлияе на валутните курсове и/или за други цели“. Понятието за рамка на ликвидността в чуждестранна валута е по-широко от това за международните резерви. То се отнася както до размера на валутните резерви, които са леснодостъпни за властите при необходимост да се отговори на внезапно увеличаване търсенето на чуждестранна валута, така и на потенциалното (нетно) изтичане на ресурси в чуждестранна валута в резултат от краткосрочни задължения в чуждестранна валута и задбалансови пасиви на властите.

II. Основни характеристики

А. Институционален обхват

В съответствие със Споразумението за паричния съвет Българската народна банка е единствената институция, държател на официални международни резерви в България. Рамката на резервите включва Българската народна банка като орган на паричните власти, който управлява и държи международните резерви, и правителството (без социалноосигурителните фондове), което отговаря за официалните задължения в чуждестранна валута.

Б. Обхват на финансовите дейности

Рамката на резервите включва само инструменти в чуждестранни валути. Чуждестранните активи в неконвертируеми валути, както и всички други активи, които не отговарят на концепцията за резервни активи, са изключени.

В. Принципи на преоценка и превалутиране

Международните резерви се преоценяват ежедневно по пазарни валутни курсове. Позициите в ценни книжа се преоценяват ежедневно по пазарни цени на инструментите към предходния работен ден. Златото се преоценява ежедневно по текущата пазарна цена. Лихвите се натрупват ежедневно и се класифицират в точка 1(А) по-долу. Данните се конвертират в национална валута или равностойност в евро (левът е обвързан с еврото по фиксиран валутен курс) чрез официалните валутни курсове, обявявани ежедневно от Българската народна банка. Рамката на резервите се изчислява и преоценява месечно.

III. Структура

Рамката на резервите се състои от четири части:

1) Официални резервни активи и други активи в чуждестранна валута

А. Официални резервни активи (ценни книжа, валутни депозити); резервна позиция при МВФ; специални права на тираж; злато и други (натрупани лихви).

Б. Други активи в чуждестранна валута (депозити на правителството в местни банки, злато извън официалните резерви, обезпечение по брейди облигации).

Тази част включва данни за наличности. Дефинирането на тези данни е в съответствие с методологията, изложена в петото издание на *Ръководството по платежен баланс* (МВФ, 1993). Според чл. 42 от Закона за БНБ централната банка съставя платежния баланс на България, чиято основна функционална категория са резервните активи.

Видовете чуждестранни активи, които се включват в брутния международен валутен резерв на БНБ, са точно определени в чл. 28 на Закона за БНБ.

Към другите активи в чуждестранна валута се отнасят активите в чуждестранна валута на БНБ, които не са включени в официалните резерви, както и такива активи, притежавани от правителството (без социалноосигурителните фондове).

Източници: Данните за брутния международен валутен резерв и за другите активи в чуждестранна валута се основават на счетоводните записи на БНБ. Данните за *Рамката на международните резерви и ликвидността в чуждестранна валута* могат да бъдат съпоставяни с данните за годишните резервни активи, посочени в международната инвестиционна позиция, публикувани на интернет страницата на БНБ (*www.bnb.bg*), както и с данните за активите в месечния баланс на управление „Емисионно“ и аналитичния отчет на БНБ, публикувани на интернет страницата на БНБ (*http://www.bnb.bg/*). Данни за депозитите на правителството в местни банки се предоставят на БНБ от банките.

2) Безусловно изтичане на активи в чуждестранна валута през следващите 12 месеца

Тази част включва потоци в чуждестранна валута във връзка с предвидени плащания по главници и лихви, свързани със заеми и ценни книжа със срок до една година включително. За разлика от данните за външния дълг и международната инвестиционна позиция, които се базират на принципа за резидентност (включват се само задължения към нерезиденти независимо от използваните валути), данните, включени в част II, се отнасят само за задължения в чуждестранни валути независимо от резидентността на притежателя.

Източник: Данните за предвидените краткосрочни разходи на активи в чуждестранна валута се основават на оценките на Министерството на финансите за плащания за главници и лихви по заеми и ценни книжа, деноминирани в чуждестранни валути за период от 12 месеца напред.

3) Условно изтичане на активи в чуждестранна валута през следващите 12 месеца

Част III включва условни потоци в чуждестранна валута, свързани с договорни задължения, които могат да предизвикат потенциални бъдещи потоци (входящи или изходящи) на активи в чуждестранна валута. По определение условните разходи са свързани със задбалансови позиции.

Източник: Министерството на финансите.

4) Допълнителни показатели

Тази част включва позиции и потоци, които не са показани в предишните части, но имат значение за оценяването на официалните резерви в чуждестранна валута и ликвидните позиции (финансови инструменти, деноминирани в чуждестранна валута и изплащани в местна валута), както и на валутната структура на официалните резерви.

Източници: Министерството на финансите предоставя месечно данни за размера на ценните книжа, издадени за структурната реформа (ЗУНК), които са деноминирани в чуждестранна валута и обслужвани в левове. Данните за валутната структура на официалните резерви са на БНБ.

IV. Периодичност, честота и своевременност на публикациите относно международните резерви и ликвидността

Българската народна банка съставя и публикува месечно *Рамка на международните резерви и ликвидност* в чуждестранна валута на страната. Съгласно своя календар БНБ публикува данните в рамките на три седмици след изтичането на отчетния период.

V. Политика на ревизиране на данните

Ревизиите на публикуваните данни за официалните резервни активи, международните резерви и ликвидността в чуждестранна валута не са обичайна практика. Политиката на ревизиране, следвана от Българската народна банка, се базира на следните принципи:

1) По отношение на данните за международните резерви и ликвидността в чуждестранна валута всяка месечна публикация може да включва ревизии на данните от предишния месец.
2) При наличие на текущи промени в резултат от събраната допълнителна информация, както и поради елиминирането на грешки, Българската народна банка своевременно информира потребителите посредством месечните прессъобщения и чрез бележки към таблиците.

VI. Разпространение на информацията

Българската народна банка разпространява месечните данни за международните резерви и ликвидността в чуждестранна валута на интернет страницата си – *www.bnb.bg.* Данните са в милиони евро.

Данните се публикуват и в отчетите за първото шестмесечие и годишните официални отчети на Българската народна банка.

VII. Контакти

Въпроси по методологията, прилагана от Българската народна банка, или относно публикуваните данни по международните резерви и ликвидността в чуждестранна валута можете да изпращате на Емил Димитров, директор на дирекция „Статистика“, и на Лиляна Ел Хаддад, началник на отдел „Платежен баланс и външен дълг“, на електронни адреси съответно *Dimitrov.E@bnbank.org* и *ElHaddad.L@bnbank.org,* или по пощата на адрес:

Българска народна банка
Отдел „Платежен баланс и външен дълг“
Пл. „Княз Александър I“ № 1
1000 София

3 Фискален сектор

Информацията за фискалния сектор е групирана в три категории:

а) операции на сектор *държавно управление* (*правителствен сектор*);

б) операции на правителството (републикански бюджет);

в) вътрешен държавен дълг.

Фискалният сектор включва всички министерства, ведомства (агенции), извънбюджетни фондове и други институции на централното държавно управление, органите на местното самоуправление (общините), самостоятелни единици на социалното осигуряване, както и предприятията, финансирани и контролирани от тях.

Консолидираният държавен бюджет представя данните за сектор *държавно управление* и обхваща републиканския бюджет, бюджетите на социалното осигуряване, съдебната власт, висшите учебни заведения с правителствено финансиране, БАН, общините, както и извънбюджетните фондове и сметки. Обхватът на сектор *държавно управление* съответства на методологическите изисквания на Европейската система от сметки (*European System of Accounts, rev. 1995*).

Републиканският бюджет обхваща централния републикански бюджет (бюджета на Министерството на финансите), бюджетите на другите министерства и ведомства, областните управи и Сметната палата. Заедно с бюджетите на съдебната власт, висшите учебни заведения с правителствено финансиране, БАН и извънбюджетните им сметки той формира подсектор *централно държавно управление*. Той съответства на подсектор (правителствено равнище) *централно държавно управление* по методологията на Европейската система от сметки.

4 Реален сектор

Таблиците в реалния сектор се групират в следната последователност:

а) макроикономически показатели (национални сметки);

б) пазар на труда;

в) ценови показатели.

Реалният сектор се състои от няколко групи институционални единици – резиденти на икономическата територия на страната. Това са *нефинансовите предприятия*, чиято основна дейност е производството и пазарната реализация на стоки и нефинансови услуги с цел реализиране на печалба; *нетърговските организации, обслужващи домакинствата*, които предоставят стоки и услуги безплатно или по икономически незначими цени; *домакинствата* – резиденти в страната, независимо от техния вид и размер. Тук са включени и некорпорираните производствени единици, както и тези с едностранно счетоводство – собственост на местни физически лица.

В този раздел на бюлетина са включени данни за:

• *брутния вътрешен продукт* – по компоненти на крайното търсене (по метода на разходите за крайно използване) и по икономически сектори (по производствения метод).

В съответствие с изискванията на ЕСС'95 данните за БВП са без холдингова печалба, т.е. изменията в неговата стойност, дължащи се на ценови промени, са изключени. Предварителни са данните, небалансирани с окончателните таблици *Ресурс – използване* на НСИ.

• *пазара на труда* – наетите по трудово правоотношение (обществен и частен сектор), динамиката на техния брой (по икономически сектори), броят на безработните (общо, младежи, възрастни) и равнището на безработицата, средната работна заплата на наетите (по форма на собственост и по икономически сектори). От началото на 2001 г. НСИ публикува месечните данни за наетите и средната работна заплата през втория месец след края на съответното календарно тримесечие.

• *изменението на потребителските цени* – общо и по основни групи стоки и услуги.

Решения на УС на БНБ

14 септември Управителният съвет на БНБ одобрява отчета за изпълнението на бюджета на Българската народна банка към 30 юни 2010 г.

Българската народна банка пуска в обращение, считано от 25 октомври 2010 г., медна възпоменателна монета „200 години от рождението на Захарий Зограф“ с номинална стойност 2 лева, емисия 2010 г.

Издания на БНБ

1 Периодични издания

Годишен отчет на БНБ
Annual Report of the BNB

Отчет на БНБ за януари – юни на съответната година
Report, January – June of corresponding year

Информационен бюлетин
Monthly Bulletin

Пазар на ДЦК
Government Securities Market

Банките в България
Banks in Bulgaria

Икономически преглед
Economic Review

2 Непериодични издания

Банкови унифицирани стандарти 7092 и 5392 (1992 г.)

Банков унифициран стандарт 9098 (1999 г.)

Банкови нормативни актове

Джефри Милър, Стефан Петранов Банковата система в България (1996 г.)

Директиви за работа на кредитните институции в ЕС (1995 г., 1997 г.)

Сборник документи, издадени от Базелския комитет по банков надзор (1997 г.)

Наръчник по банков надзор

120 години Българска народна банка, 1879–1999 (1999 г.)

Каталог на българските банкноти (1999 г.)

Каталог на българските монети (1999 г.)

Каталог на художествената колекция на БНБ (1999 г.)

Каталог на българските банкноти (2004 г.)

Каталог на българските монети (2004 г.)

Каталог „Монети“ (2009 г.)

Каталог „Банкноти“ (2009 г.)

130 избрани творби от колекцията на БНБ (2009 г.)

Олег Недялков, Людмила Димова Българската народна банка и нейната роля в стопанското развитие на България, 1879–2009 (2009 г.)

Българска народна банка, сборник документи, 1879–1900 (1998 г.)

Българска народна банка, сборник документи, 1901–1914 (1999 г.)

Българска народна банка, сборник документи, 1915–1929 (2001 г.)

Българска народна банка, сборник документи, 1930–1947 (2004 г.)

Българска народна банка, сборник документи, 1948–1990. В четири части (2009 г.)

Николай Неновски Валутният курс и инфлацията: Франция и България между двете световни войни. Приносът на Албер Афталион (1874–1956 г.) (2006 г.)

Марко Ряснов Спомени и документи (2006 г.)

Международни валутни резерви (2008 г.)

История на външния държавен дълг на България, 1878–1990. В три части (2009 г.)

3 Дискусионни материали

Бр. 1/1998 Виктор Йоцов, Николай Неновски, Калин Христов, Ива Петрова, Борис Петров
Първата година на паричния съвет в България
1/1998 Victor Yotzov, Nikolay Nenovsky, Kalin Hristov, Iva Petrova, Boris Petrov
The First Year of the Currency Board in Bulgaria

Бр. 2/1998 Николай Неновски, Калин Христов
Финансова репресия и рациониране на кредита в условията на паричен съвет в България
2/1998 Nikolay Nenovsky, Kalin Hristov
Financial Repression and Credit Rationing under Currency Board Arrangement for Bulgaria

Бр. 3/1999 Добрислав Добрев, Бойко Ценов, Петър Добрев, Джон Ърст
Стимули за инвестициите в България: оценка на нетния данъчен ефект върху държавния бюджет
3/1999 Dobrislav Dobrev, Boyko Tzenov, Peter Dobrev, John Ayerst
Investment Incentives in Bulgaria: Assessment of the Net Tax Effect on the State Budget

Бр. 4/1999 Николай Неновски, Калин Христов, Борис Петров
Два подхода към кризите на фиксираните курсове
4/1999 Nikolay Nenovsky, Kalin Hristov, Boris Petrov
Two Approaches to Fixed Exchange Rate Crises

Бр. 5/1999 Николай Неновски, Борис Петров
Моделиране на паричния сектор в България, 1913–1945 г.
5/1999 Nikolay Nenovsky, Boris Petrov
Monetary Sector Modeling in Bulgaria, 1913–1945

Бр. 6/1999 Румен Аврамов
Паричен съвет и финансови кризи: опитът на България
6/1999 Roumen Avramov
The Role of a Currency Board in Financial Crises: The Case of Bulgaria

7/1999 Zdravko Balyozov
The Bulgarian Financial Crisis of 1996–1997

Бр. 8/1999 Николай Неновски
Икономическата философия на Фридрих Хайек (100 години от рождението му)
8/1999 Nikolay Nenovsky
The Economic Philosophy of Friedrich Hayek (The Centenary of His Birth)

Бр. 9/1999 Добрислав Добрев
Паричният съвет в България: устройство, особености и управление на валутния резерв
9/1999 Dobrislav Dobrev
The Currency Board in Bulgaria: Design, Peculiarities and Management of Foreign Exchange Cover

Бр. 10/1999 Николай Неновски, Калин Христов
Паричните режими и реалната икономика (Емпиричен тест преди и след въвеждането на паричен съвет в България)
10/1999 Nikolay Nenovsky, Kalin Hristov
Monetary Regimes and the Real Economy (Empirical Tests before and after the Introduction of the Currency Board in Bulgaria)

11/1999 Jeffrey B. Miller
The Currency Board in Bulgaria: The First Two Years

12/2000 Nina Budina, Tzvetan Manchev
Fundamentals in Bulgarian Brady Bonds: Price Dynamics

Бр. 13/2000 Николай Неновски, Калин Христов
Изследване на парите в обращение след въвеждането на паричния съвет в България (трансакционно търсене, натрупване, скрита икономика)
13/2000 Nikolay Nenovsky, Kalin Hristov
Currency Circulation after Currency Board Introduction in Bulgaria (Transactions Demand, Hoarding, Shadow Economy)

Бр. 14/2000 Виктор Йоцов
Макроикономическите модели на Международния валутен фонд и Световната банка
(анализ на теоретичните подходи и оценка на ефективността от прилагането им в България)
14/2000 Victor Yotzov
Macroeconomic Models of the International Monetary Fund and the World Bank
(Analysis of Theoretical Approaches and Evaluation of Their Effective Implementation in Bulgaria)

Бр. 15/2000 **Борис Петров**
Динамика на банковите резерви при паричния съвет в България
15/2000 **Boris Petrov**
Bank Reserve Dynamics under Currency Board Arrangement for Bulgaria

Бр. 16/2000 **Виктор Йоцов**
Един възможен подход за изграждане на симулационен макроикономически модел на България
16/2000 **Victor Yotzov**
A Possible Approach to Simulate Macroeconomic Development of Bulgaria

Бр. 17/2001 **Маргарита Пранджева**
Надзор на консолидирана основа

Бр. 18/2001 **Николай Неновски, Дарина Колева**
Ригидност (негъвкавост) на реалните работни заплати и избор на паричен режим
18/2001 **Nikolay Nenovsky, Darina Koleva**
Real Wage Rigidity and the Monetary Regime Choice

19/2001 **Jeffrey Miller, Stefan Petranov**
The Financial System in the Bulgarian Economy

20/2002 **Michael Berlemann**
Forecasting Inflation via Electronic Markets Results from a Prototype Experiment

Бр. 21/2002 **Мирослав Неделчев**
Корпоративен имидж на търговските банки (1996–1997)

22/2002 **Kalin Hristov**
Fundamental Equilibrium Exchange Rates and Currency Boards: Evidence from Argentina and Estonia in the 90's

Бр. 23/2002 **Калин Христов, Михаил Михайлов**
Кредитна активност на търговските банки и рациониране на кредитния пазар в България

Бр. 24/2002 **Георги Чукалев**
Ефектът *Balassa – Samuelson* в България

Бр. 25/2002 **Станислав Нацев, Начко Стайков, Филко Розов**
Пари и парични задължения: същност, уговаряне, изпълнение
25/2002 **Stanislav Natzev, Nachko Staykov, Filko Rosov**
Money and Monetary Obligations: Nature, Stipulation, Fulfilment

Бр. 26/2002 **Иван Костов, Яна Костова**
Относно едностранната „евроизация" на България
26/2002 **Ivan Kostov, Jana Kostova**
Regarding the Unilateral Euroization of Bulgaria

Бр. 27/2002 **Мартин Заимов, Калин Христов**
Паричната политика и икономиката: петте години на българския паричен съвет
27/2002 **Martin Zaimov, Kalin Hristov**
Shadowing the Euro: Bulgaria's Monetary Policy Five Years on

28/2002 **Nikolay Nenovsky**
Improving Monetary Theory in Post-communist Countries – Looking Back to Cantillon

Бр. 29/2003 **Николай Неновски, Калина Димитрова**
Дуална инфлация в условията на паричен съвет.
Предизвикателства пред присъединяването на България към ЕС

30/2003 **Andreas Freytag**
Exchange Rate Arrangements, Economic Policy and Inflation: Empirical Evidence for Latin America

31/2003 **Stacie Beck, Jeffrey B. Miller, Mohsen Saad**
Inflation and the Bulgarian Currency Board

32/2003 **Nikolay Nenovsky, Evgeni Peev, Todor Yalamov**
Banks Firms Nexus under the Currency Board: Empirical Evidence from Bulgaria

Бр. 33/2003 **Калин Христов, Михаил Михайлов**
Моделиране на инфлацията в България

34/2003 **Konstantin Pashev**
Competitiveness of the Bulgarian Economy

35/2003 Jean-Baptiste Desquilbet, Nikolay Nenovsky
Exploring the Currency Board Mechanics: a Basic Formal Model

Бр. 36/2003 Цветан Цалински
Съставен конюнктурен индикатор за българската промишленост

37/2003 Franz Seitz
The Demand for Euro Cash: A Theoretical Model and Monetary Policy Implications

Бр. 38/2004 Георги Ганев
Равнище на доверие във валутния режим в България през 1991–2003 г. Начален опит за калибрация

39/2004 Jean-Baptiste Desquilbet, Nikolay Nenovsky
Credibility and Adjustment: Gold Standards Versus Currency Boards

Бр. 40/2004 Калин Христов
Паричният съвет: "The only game in town"

41/2004 Mariella Nenova
The Relationship between Real Convergence and the Real Exchange Rate: the Case of Bulgaria

Бр. 42/2004 Пламен Калоянчев
Ефективно данъчно облагане на труда, капитала и потреблението в България

Бр. 43/2004 Мартин Иванов
Платежният баланс на Царство България от 1911 г.

44/2004 Neven T. Valev, John A. Carlson
Beliefs about Exchange-rate Stability: Survey Evidence from the Currency Board in Bulgaria

Бр. 45/2005 Методи Христов
Възможности за съставяне и използване на баланс на паричния оборот

46/2005 Jonathon Adams-Kane, Jamus Jerome Lim
The Microeconomic Impact of Financial Crises: The Case of Bulgaria

Бр. 47/2005 Михаил Михайлов
Лихвените спредове на търговските банки в България

Бр. 48/2005 Калоян Ганев
Измерване на общата факторна производителност: счетоводство на икономическия растеж за България

Бр. 49/2005 Калина Димитрова
Опит за измерване на съществената инфлация в България

Бр. 50/2005 Цветан Манчев, Минчо Каравастев
Икономически и паричен съюз на хоризонта

Бр. 51/2005 Гарабед Минасян
Брейди одисеята на България

52/2005 Hristo Valev
General Equilibrium View on the Trade Balance Dynamics in Bulgaria

53/2006 Peter Hertner
The Balkan Railways, International Capital and Banking from the End of the 19th Century until the Outbreak of the First World War

Бр. 54/2006 Мартин Иванов
Националният доход на България, 1892–1924 г.
54/2006 Martin Ivanov
Bulgarian National Income between 1892 and 1924

Бр. 55/2006 Милети Младенов, Ирина Казанджиева
Роля на схемите за компенсиране на инвеститорите в ценни книжа за развитието на капиталовия пазар

Бр. 56/2006 Недялка Димитрова
Оптимална парична политика в условията на неопределеност

Бр. 57/2006 Цветан Цалински
Два подхода за емпирична оценка на потенциалното производство на България
57/2007 Tsvetan Tsalinski
Two Approaches to Estimating the Potential Output of Bulgaria

58/2007 Luc Tardieu
Informal Sources of Credit and the "Soft" Information Market (Evidence from Sofia)

59/2007 Slavi T. Slavov
Do Common Currencies Reduce Exchange Rate Pass-through? Implications for Bulgaria's Currency Board

60/2007 Jochen Blessing
The Bulgarian Economy on Its Way to the EMU: Economic Policy Results from a Small-scale Dynamic Stochastic General Equilibrium Framework

61/2007 Nikolay Nenovsky, Kalina Dimitrova
Exchange Rate Control in Bulgaria in the Interwar Period: History and Theoretical Reflections

62/2007 Rossitsa Rangelova
Different Methodologies for National Income Accounting in Central and Eastern European Countries, 1950–1990

63/2008 Iordan Iordanov, Andrey Vassilev
A Small Open Economy Model with a Currency Board Feature: the Case of Bulgaria

64/2008 Mohamad Khaled
Potential Output Estimation Using Penalized Splines: the Case of Bulgaria

65/2008 Michael Frömmel, Kristina Karagyozova
Bank Lending and Asset Prices: Evidence from Bulgaria

66/2008 Neven Valev
Views from the Trenches: Interviewing Bank Officials in the Midst of a Credit Boom

67/2008 Alexandru Minea, Christophe Rault
Monetary Policy Transmission: Old Evidence and Some New Facts from Bulgaria

68/2008 Kiril Danailov Kossev
The Banking Sector and the Great Depression in Bulgaria, 1924–1938: Interlocking and Financial Sector Profitability

69/2008 Boris Petkov
The Labour Market and Output in the UK – Does Okun's Law Still Stand?

70/2008 Zornitsa Vladova, Svilen Pachedjiev
Empirical Analisys of Inflation Persistence and Price Dynamics in Bulgaria

71/2009 Nikolay Angelov
Testing the Weak-form Efficiency of the Bulgarian Stock Market

Бр. 72/2009 Стати Статев
Финансово развитие и икономически растеж в България, 1991–2006 г.
(иконометричен анализ по логиката на производствената функция)

72/2009 Statty Stattev
Financial Development and Economic Growth in Bulgaria (1991–2006)
An Econometric Analysis Based on the Logic of the Production Function

73/2009 Luca Fantacci
Autonomy vs. Stability: the Relationship between Internal and External Money in Bulgaria (1879–1912)

74/2009 Hildegart Ahumada, Facundo Alvarado, Alfredo Canavese, Nicolás Grosman
The Size of the Shadow Economy in Bulgaria: a Measurement Using the Monetary Method

75/2009 Kiril Tochkov, Nikolay Nenovsky
Efficiency of Commercial Banks in Bulgaria in the Wake of EU Accession

76/2009 Slavi T. Slavov
Structural Current Account Imbalances: Fixed Versus Flexible Exchange Rates?

77/2009 Grigor Stoevsky
Econometric Forecasting of Bulgaria's Export and Import Flows

78/2009 Galina Boeva
Explanations for the Real Exchange Rate Development in the New EU Member States in Transition

79/2009 Stefan Kolev
The Great Depression in the Eyes of Bulgaria's Inter-war Economists
(How History of Economic Thought Could Matter for Today's Policy Advice)

Адреси на банките в България

(към 20 септември 2010 г.)

Банки с лиценз за извършване на банкови сделки в страната и в чужбина

Алианц Банк България
бул. „Княгиня Мария-Луиза“ № 79
1202 София
тел. 02/9215###; 9215404
код BUIN9561

Банка ДСК
ул. „Московска“ № 19
1036 София
тел. 02/9391220
код STSA9300

Банка Пиреос България
бул. „Витоша“ № 3
1407 София
тел. 02/9805654; 9690760
код PIRB9170

Българо-американска кредитна банка
ул. „Кракра“ № 16
1504 София
тел. 02/9658358; 9658345
код BGUS9160

Българска банка за развитие
(бивша Насърчителна банка)
ул. „Дякон Игнатий“ № 1
1000 София
тел. 02/9306333
код NASB9620

Емпорики банк България
бул. „Княгиня Мария-Луиза“ № 2,
ЦУМ, ет. 5
1000 София
тел. 02/9171717; 8951204
код BINV9480

Инвестбанк
бул. „България“ № 83 А
1404 София
тел. 02/8186123; 8186124
код IORT9120

Интернешънъл Асет Банк
бул. „Тодор Александров“ № 81–83
1303 София
тел. 02/8120234; 9204303
код IABG9470

Корпоративна търговска банка
ул. „Граф Игнатиев“ № 10
1000 София
тел. 02/9809362; 9375601
код KORP9220

МКБ Юнионбанк
бул. „Генерал Е. И. Тотлебен“ №30-32
1606 София
тел. 02/9153333; 9153315
код CBUN9195

НЛБ София
(бивша Банка Запад–Изток)
бул. „Драган Цанков“ № 36
СТЦ Интерпред, бл. Б, № 105
1040 София
тел. 02/9702415, 9702420
код WEBK9310

Обединена българска банка
ул. „Света София“ № 5
1040 София
тел. 02/8112235; 8112800; 8112330
код UBBS9200

Общинска банка
ул. „Врабча“ № 6
1000 София
тел. 02/9300111; 9300##
код SOMB9130

ПроКредит Банк (България)
бул. „Тодор Александров“ № 26
1303 София
тел. 02/8135100; 8135808
код PRCB9230

Първа инвестиционна банка
бул. „Драган Цанков“ № 37
1797 София
тел. 02/91001
код FINV9150

Райфайзенбанк, България
ул. „Николай Гогол“ № 18-20
1504 София
тел. 02/91985101
код RZBB9155

СИБАНК
(бивша Стопанска и инвестиционна банка)
ул. „Славянска“ №2
1000 София
тел. 02/9399240, 9399111
код BUIB9888

Сосиете Женерал Експресбанк
бул. „Владислав Варненчик“ № 92
9000 Варна
тел. 052/686100; 02/9370476
код TTBB9400

Токуда банк
ул. „Ами Буе“ № 84
1612 София
тел. 02/4037900; 9392101
код CREX9260

Търговска банка Д
бул. „Цар Освободител“ № 8
1000 София
тел. 02/9894444
код DEMI9240

УниКредит Булбанк
пл. „Света Неделя“ № 7
1000 София
тел. 02/9232111
код UNCR9660

Централна кооперативна банка
ул. „Георги С. Раковски“ № 103
1000 София
тел. 02/9266266
код CECB9790

ЧПБ „Тексим“
бул. „Княгиня Мария-Луиза“ № 107
1202 София
тел. 02/9359301
код TEXI9545

Юробанк И Еф Джи България
(бивша Българска пощенска банка)
бул. „Цар Освободител“ № 14
1048 София
тел. 02/8166000
код BPBI9920

Клонове на чуждестранни банки

Алфа банка – клон България
бул. „Васил Левски“ № 15–17
1142 София
тел. 02/8103500; 8103595
код CRBA9898

БНП Париба С.А. – клон София
бул. „Цар Освободител“ № 2
1000 София
тел. 02/9218640; 9218650
код BNPA9440

ИНГ банк Н.В. – клон София
бул. „България“ № 49Б, вх. А, ет. 7
1404 София
тел. 02/9176400
код INGB9145

Ситибанк Н.А. – клон София
бул. „Княгиня Мария-Луиза“ № 2, ЦУМ,
Бизнес център, ет. 5
1000 София
тел. 02/9175100; 9175101
код CITI9250

Те-Дже зираат банкасъ – клон София
ул. „Цар Самуил“ № 87
1301 София
тел. 02/9800087
код TCZB9350

Регионална инвестиционна банка – клон България
ул. „Братя Шкорпил“ № 4
9000 Варна
тел. 052/668482
код RIBR9210

© Българска народна банка, 2010

ISSN 1310–3059

Материалите са получени за редакционна обработка на 14 септември 2010 г.

Информацията, публикувана в бюлетина, може да се ползва без специално разрешение, единствено с изричното позоваване на източника.

Художественото оформление на корицата е разработено въз основа на банкнотата с номинал 5 лева, емисия 1999 г.

Издание на Българската народна банка
1000 София, пл. „Княз Александър I“ № 1
Телефон 9145-1906, 1271, 1033
Факс (+359 2) 980 2425, 980 6493
Интернет страница: www.bnb.bg