Информационен бюлетин

януари 2011 г.

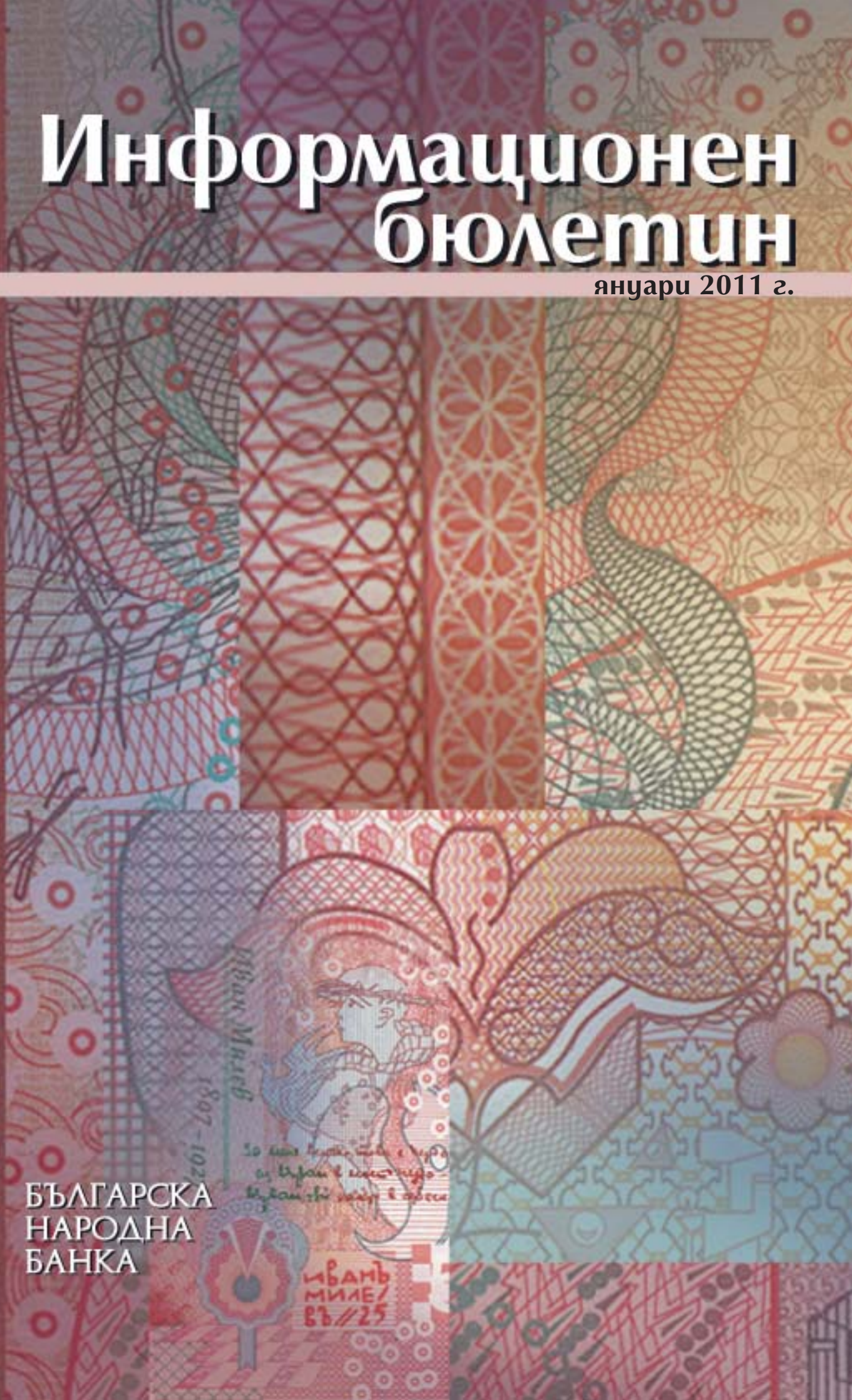

БЪЛГАРСКА НАРОДНА БАНКА

БЪЛГАРСКА
НАРОДНА
БАНКА

Информационен бюлетин

януари 2011 г.

Съдържание

Графики

Финансов сектор 5
Външен сектор 12
Фискален сектор 14
Реален сектор 15

Таблици

Финансов сектор 20
Външен сектор 82
Фискален сектор 107
Реален сектор 109

Методологически бележки

Общи бележки и институционални сектори 114
Финансов сектор 121
Външен сектор 135
Фискален сектор 152
Реален сектор 152

Издания на БНБ 153

Адреси на банките в България 158

Абревиатури

АЗ	Агенция по заетостта
БАН	Българска академия на науките
БВП	брутен вътрешен продукт
ДЛП	дългосрочен лихвен процент за оценка степента на конвергенция
ДЦК	държавни ценни книжа
ЕБВР	Европейска банка за възстановяване и развитие
ЕИБ	Европейска инвестиционна банка
ЕИО	Европейската икономическа общност
ЕО	Европейска общност
ЕС	Европейски съюз
ЕСС'95	Европейска система от сметки'95
ЕСЦБ	Европейска система на централните банки
ЕЦБ	Европейска централна банка
ЗД и ПФ	застрахователни дружества и пенсионни фондове
ЗУНК	Закон за уреждане на необслужваните кредити, договорени до 31 декември 1990 г.
Интрастат	система за събиране на данни за търговия със стоки на Общността
ЛЕОНИА	лихвен процент по реални сделки с необезпечени овърнайт депозити в левове, предоставени на междубанковия пазар
ЛИБОР	лондонски междубанков лихвен процент
М1	тесни пари
М2	М1 и квазипари
М3	широки пари
МВФ	Международен валутен фонд
МДУ	местно държавно управление
МС	Министерски съвет
МСС/МСФО	Международни счетоводни стандарти/Международни стандарти за финансова отчетност
МФ	Министерство на финансите
НБФИ	небанкови финансови институции
НСГП	Национална служба „Гранична полиция“
НСИ	Национален статистически институт
НТООД	нетърговски организации, обслужващи домакинствата
ОИСР	Организация за икономическо сътрудничество и развитие
ОЛП	основен лихвен процент
ООН	Организация на обединените нации
ПФИ	парично-финансови институции
СНС'93	Система на националните сметки'93
СНФУ	стоки и нефакторни услуги
СОМТ	Система за отчитане на международните трансакции
СОФ	социалноосигурителни фондове
СОФИБОР	фиксинг на котировките на необезпечени депозити в левове, предлагани на междубанковия пазар
СПТ	специални права на тираж
ССРД	Специален стандарт за разпространение на данни (*Special Data Dissemination Standard)*
ФПП	фондове на паричния пазар
ФПС	финансови посредници и спомагатели, различни от застрахователни компании и пенсионни фондове
ЦБ	централна банка
ЦДУ	централно държавно управление
ЦК	ценни книжа
CIF	*Cost, Insurance, Freight*
EONIA	*Euro OverNight Index Average*
EURIBOR	*Euro Interbank Offered Rate*
FOB	*Free on Board*

Легенда

„ - “	данните не съществуват/данните са неприложими
„ . “	данните все още не са налични
„ 0 “	нула или пренебрежимо малка стойност
„ р “	ревизирани данни

Графики

1 Финансов сектор

1.1. Брутни валутни резерви (активи на управление „Емисионно“) 5
1.2. Чуждестранни активи и пасиви на парично-финансовите институции 5
1.3. Вътрешен кредит на парично-финансовите институции 5
1.4. Динамика на компонентите на вътрешния кредит (годишно изменение) 6
1.5. Динамика на вземанията на *други парично-финансови институции* от сектор *домакинства и НТООД* (годишно изменение) 6
1.6. Депозити, включени в паричната маса, по сектори 6
1.7. Динамика на депозитите, включени в паричната маса, по сектори (годишно изменение) 7
1.8. Депозити, включени в паричната маса, по видове и валута 7
1.9. Динамика на депозитите, включени в паричната маса, по видове и валута (годишно изменение) 7
1.10. Парични агрегати 8
1.11. Динамика на паричните агрегати (годишно изменение) 8
1.12. Широки пари 8
1.13. Междубанков паричен пазар 9
1.14. Валутен пазар 9
1.15. Лихвени проценти на междубанковия паричен пазар 9
1.16. Лихвени проценти по нов бизнес по кредити за сектор *нефинансови предприятия* 10
1.17. Лихвени проценти по нов бизнес по кредити за сектор *домакинства* 10
1.18. Лихвени проценти по нов бизнес по депозити с договорен матуритет в левове на сектор *нефинансови предприятия* 10
1.19. Лихвени проценти по нов бизнес по депозити с договорен матуритет в левове на сектор *домакинства* 11
1.20. Лихвен диференциал между годишната доходност на ОЛП и месечния ЛИБОР за еврото 11

2 Външен сектор

2.1. Платежен баланс 12
2.1.1. Текуща сметка 12
2.1.2. Капиталова и финансова сметка 12
2.2. Брутен външен дълг 12
2.3. Дългови индикатори 13
2.3.1. Брутен външен дълг 13
2.3.2. Обслужване на външния дълг 13
2.4. Валутен курс на лева към щатския долар 13

3 Фискален сектор

3.1. Финансиране на бюджетния дефицит 14
3.2. Изпълнение на републиканския бюджет 14

4 Реален сектор

4.1. Безработица 15
4.2. Динамика на средната месечна работна заплата 15
4.3. Изменение на потребителските цени по месеци спрямо предходния месец 15
4.4. Изменение на потребителските цени по месеци спрямо съответния месец на предходната година 16

1 Финансов сектор

1.1. Брутни валутни резерви
(активи на управление „Емисионно“)

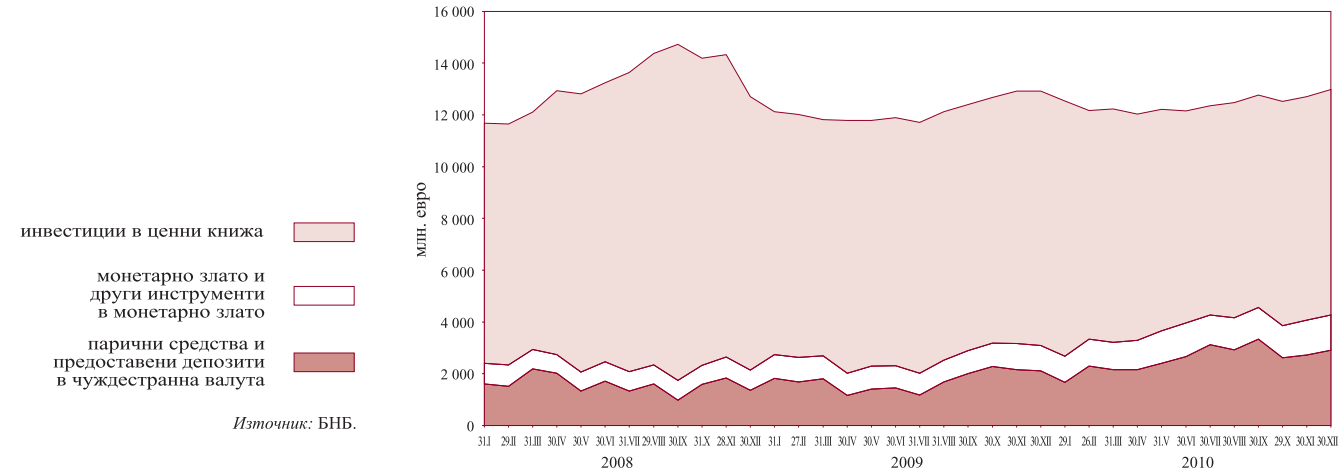

Източник: БНБ.

1.2. Чуждестранни активи и пасиви на парично-финансовите институции

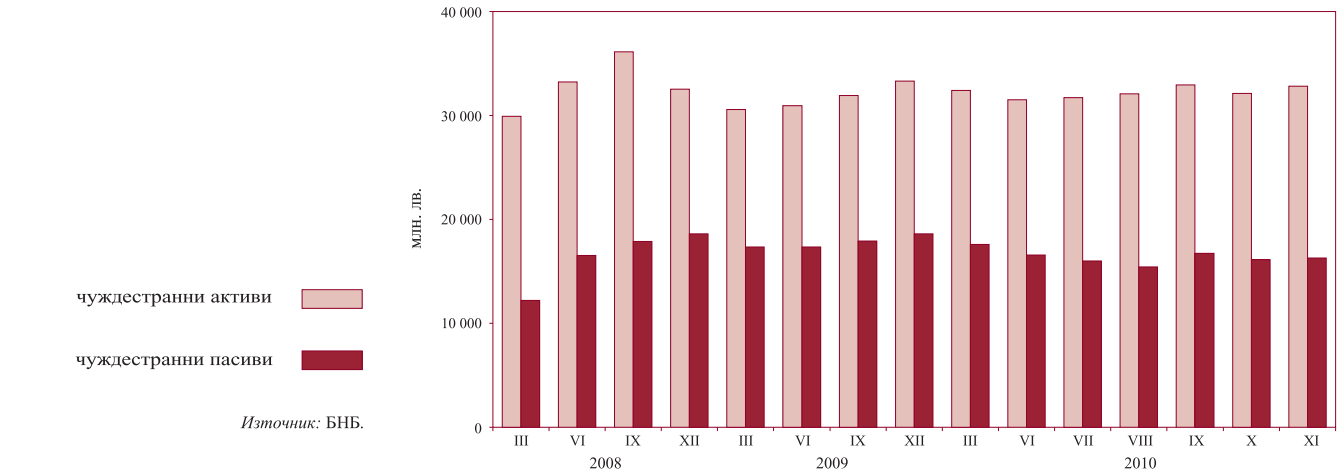

Източник: БНБ.

1.3. Вътрешен кредит на парично-финансовите институции

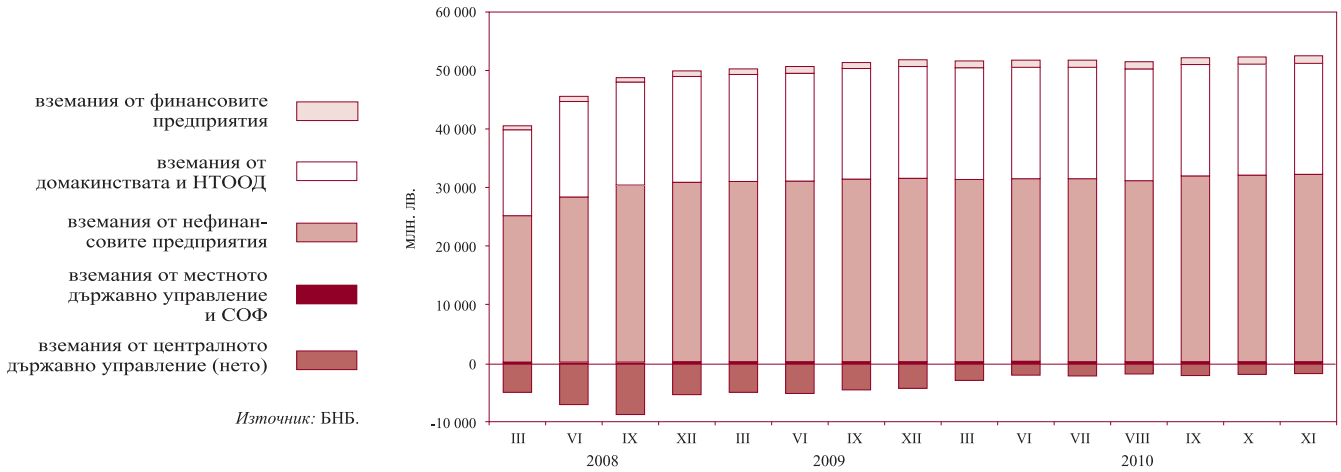

Източник: БНБ.

1.4. Динамика на компонентите на вътрешния кредит
(годишно изменение)

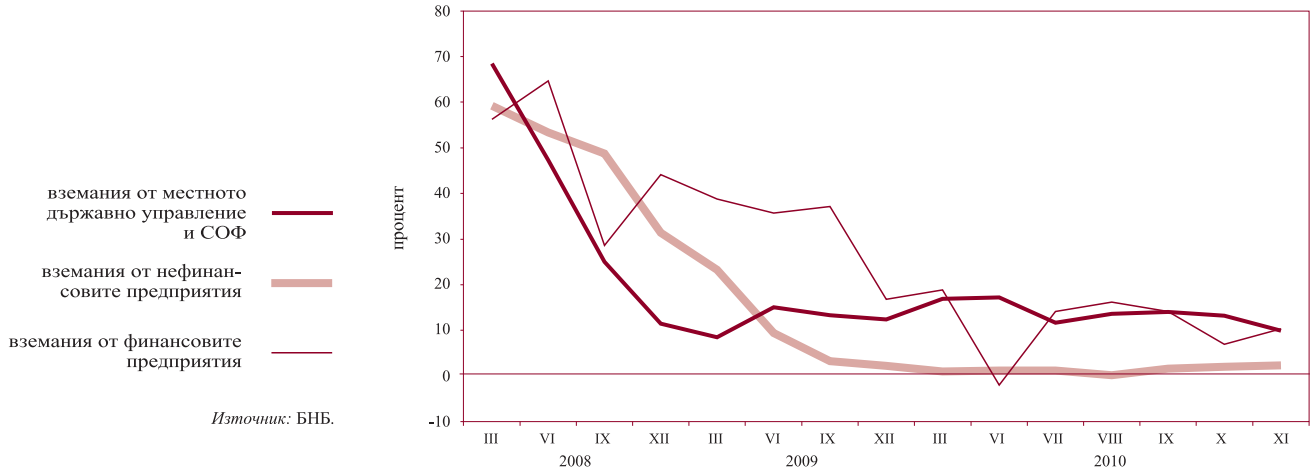

Източник: БНБ.

1.5. Динамика на вземанията на *други парично-финансови институции* от сектор *домакинства и НТООД*
(годишно изменение)

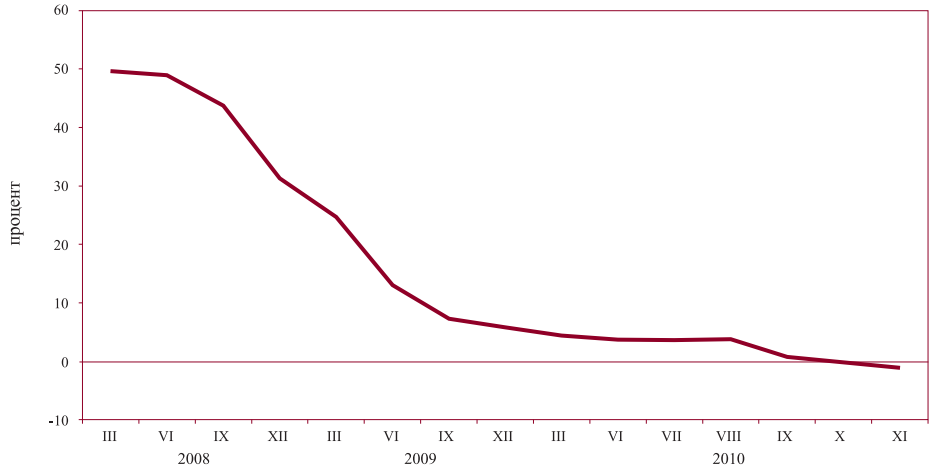

Източник: БНБ.

1.6. Депозити, включени в паричната маса, по сектори

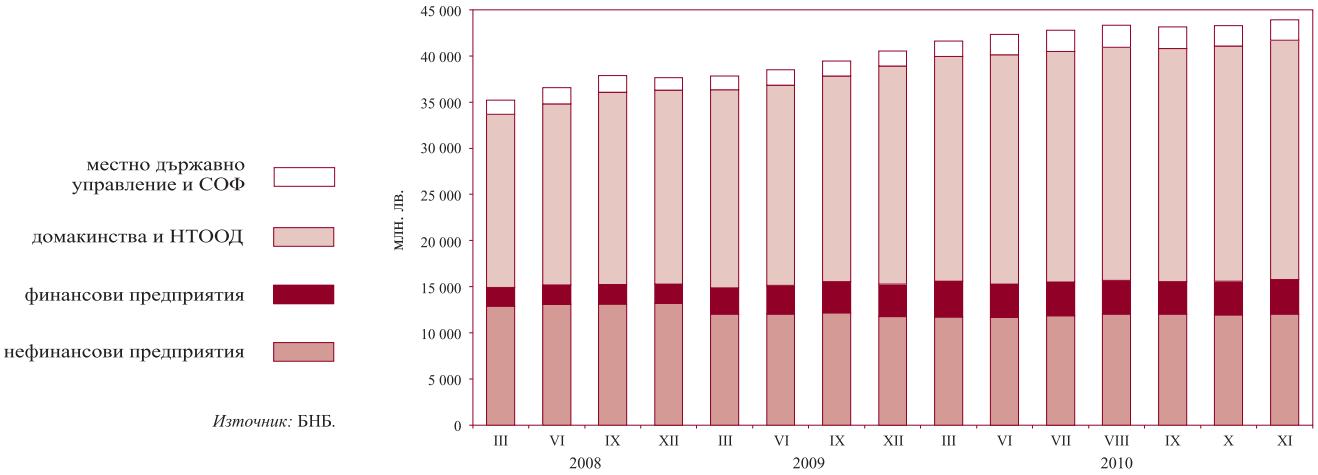

Източник: БНБ.

1.7. Динамика на депозитите, включени в паричната маса, по сектори
(годишно изменение)

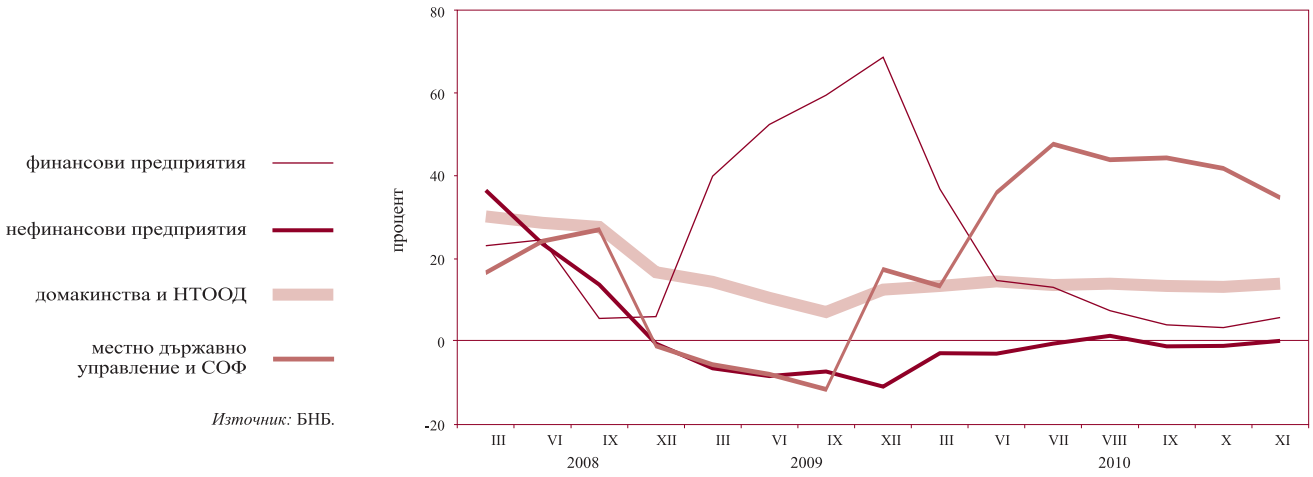

Източник: БНБ.

1.8. Депозити, включени в паричната маса, по видове и валута

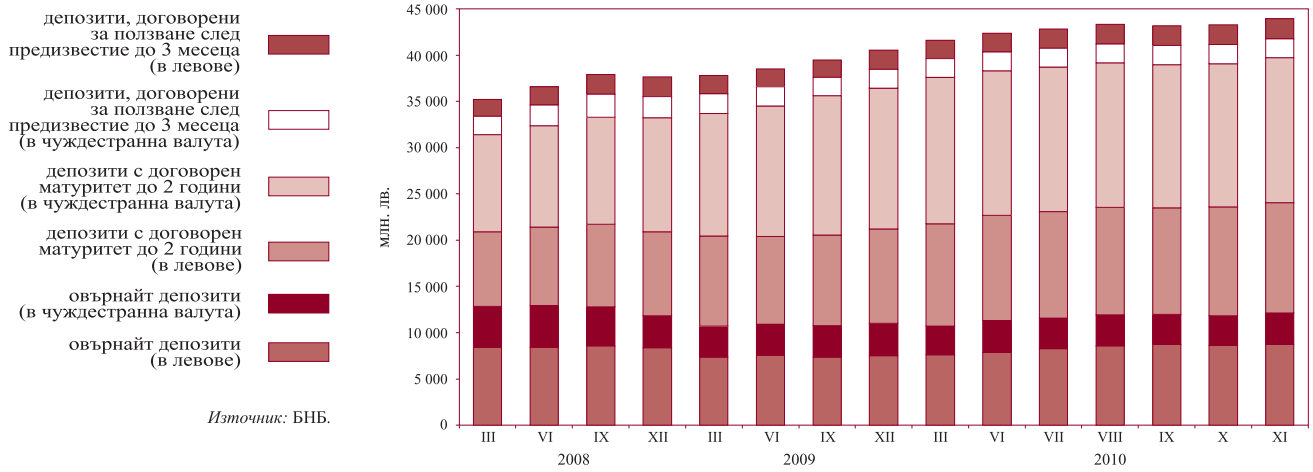

Източник: БНБ.

1.9. Динамика на депозитите, включени в паричната маса, по видове и валута
(годишно изменение)

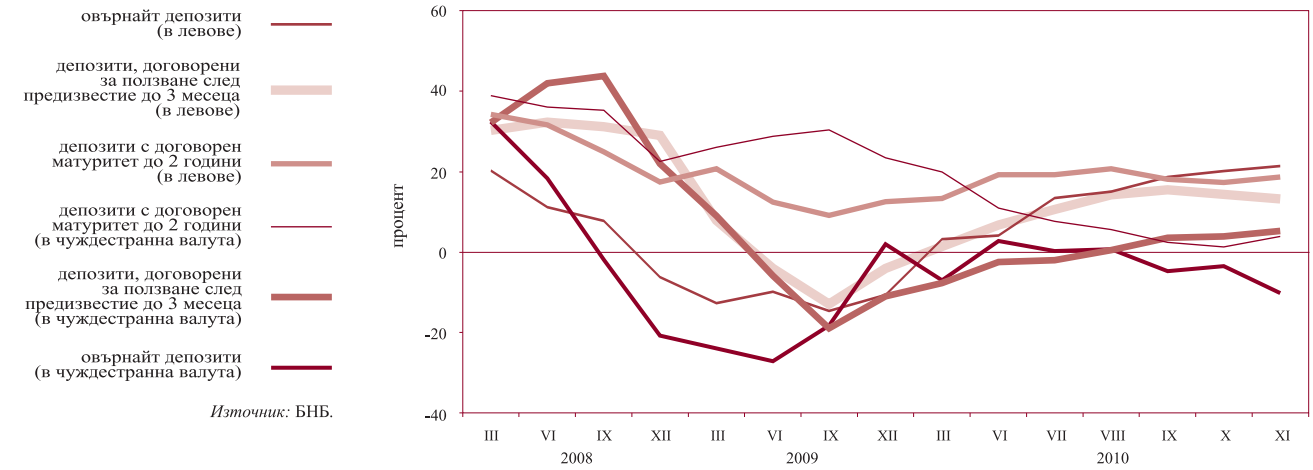

Източник: БНБ.

1.10. Парични агрегати

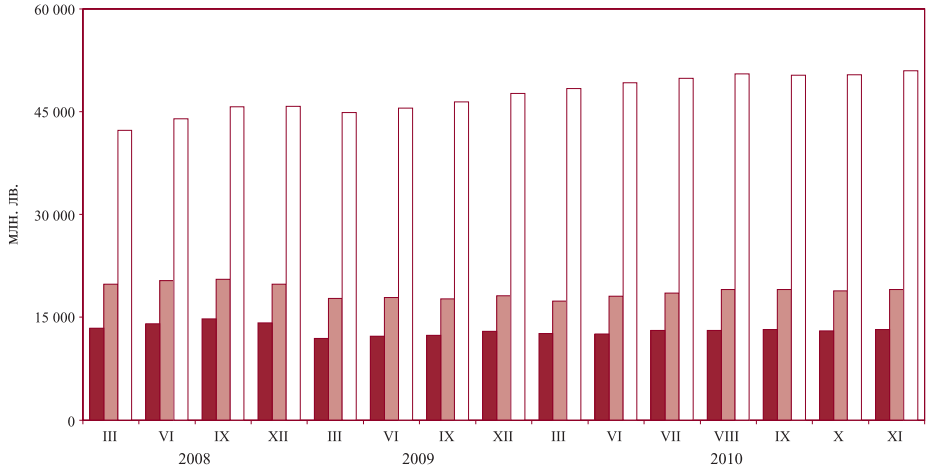

широки пари М3

пари М1

резервни пари

Източник: БНБ.

1.11. Динамика на паричните агрегати
(годишно изменение)

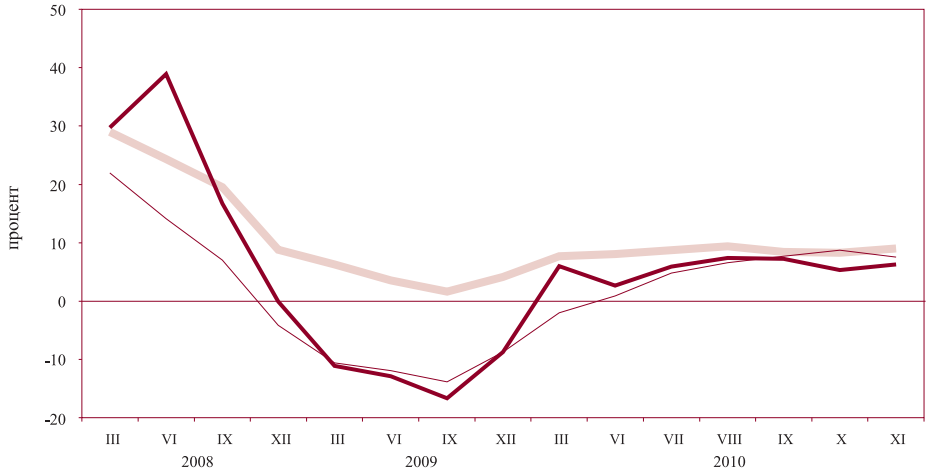

широки пари М3

пари М1

резервни пари

Източник: БНБ.

1.12. Широки пари

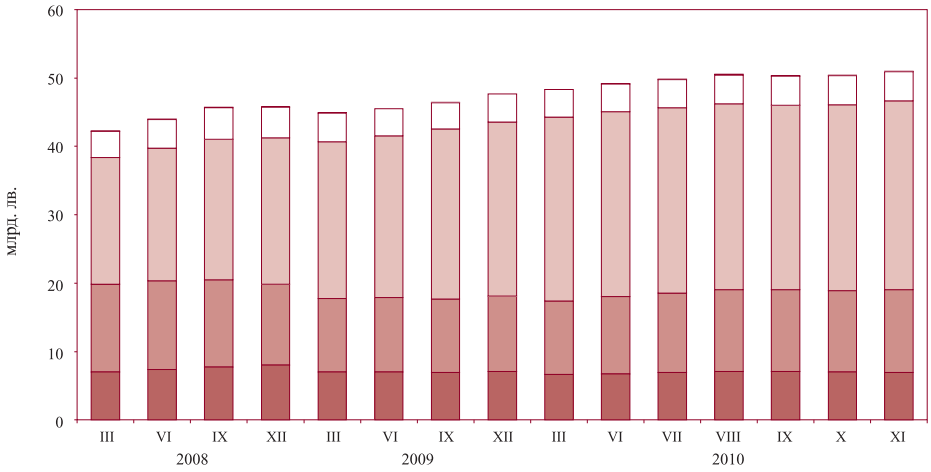

търгуеми инструменти

депозити, договорени за ползване след предизвестие до 3 месеца

депозити с договорен матуритет до 2 години

овърнайт депозити

пари извън банките

Източник: БНБ.

1.13. Междубанков паричен пазар

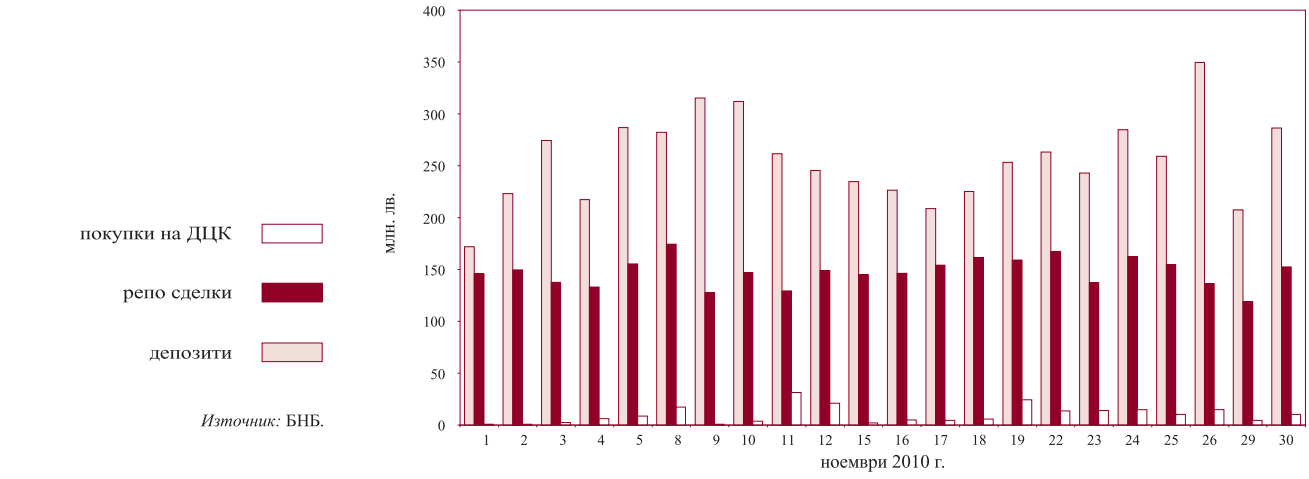

Източник: БНБ.

1.14. Валутен пазар

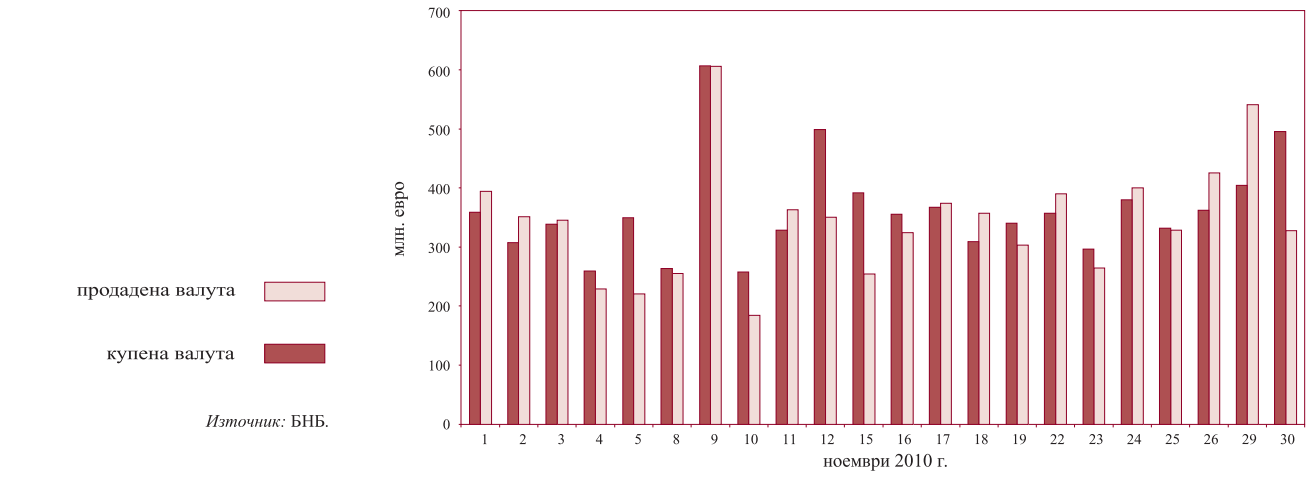

Източник: БНБ.

1.15. Лихвени проценти на междубанковия паричен пазар

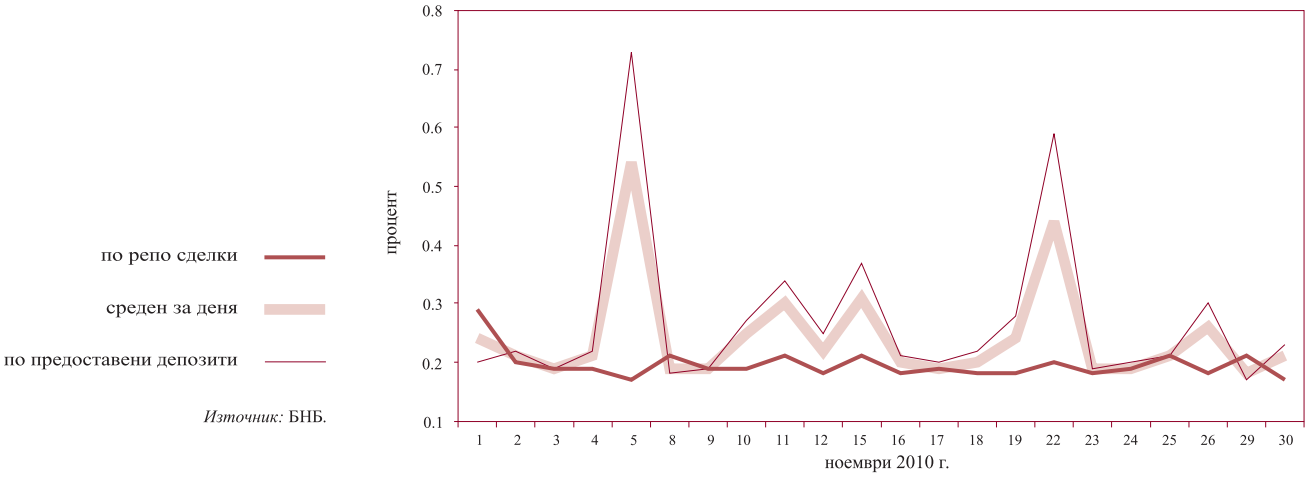

Източник: БНБ.

1.16. Лихвени проценти по нов бизнес по кредити за сектор *нефинансови предприятия*

Източник: БНБ.

1.17. Лихвени проценти по нов бизнес по кредити за сектор *домакинства*

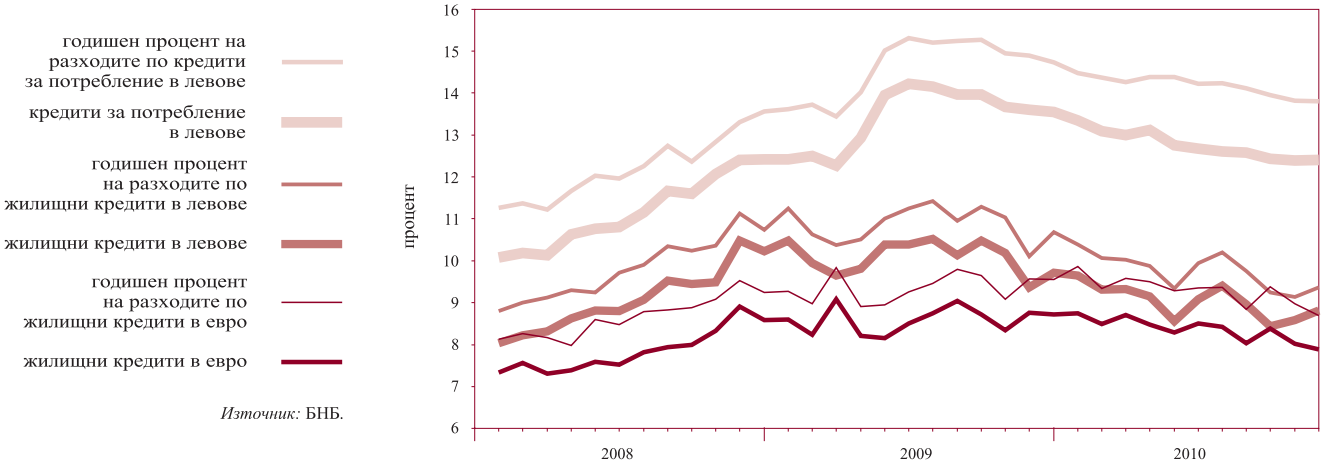

Източник: БНБ.

1.18. Лихвени проценти по нов бизнес по депозити с договорен матуритет в левове на сектор *нефинансови предприятия*

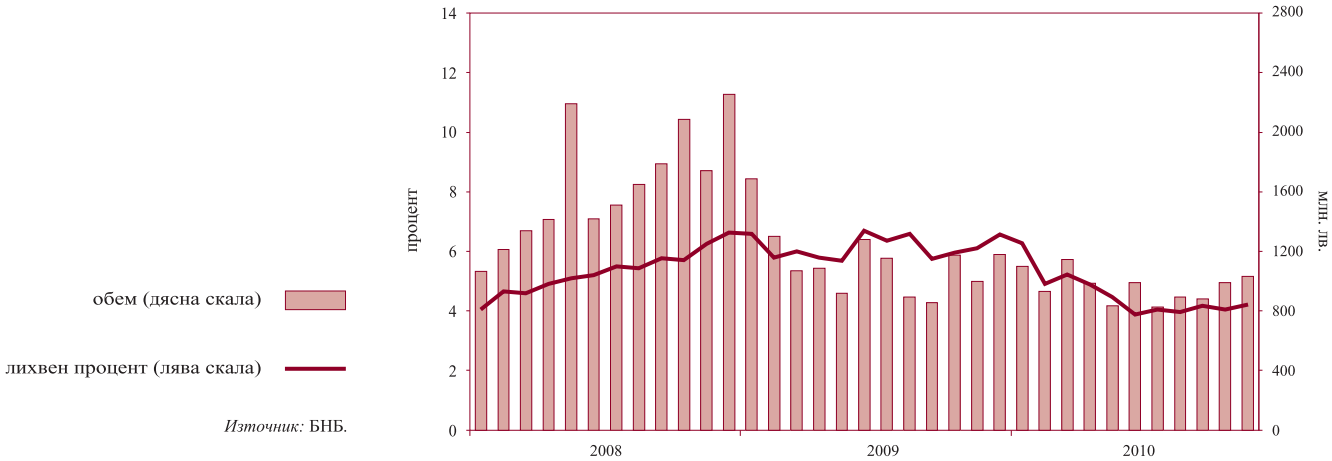

Източник: БНБ.

1.19. Лихвени проценти по нов бизнес по депозити с договорен матуритет в левове на сектор *домакинства*

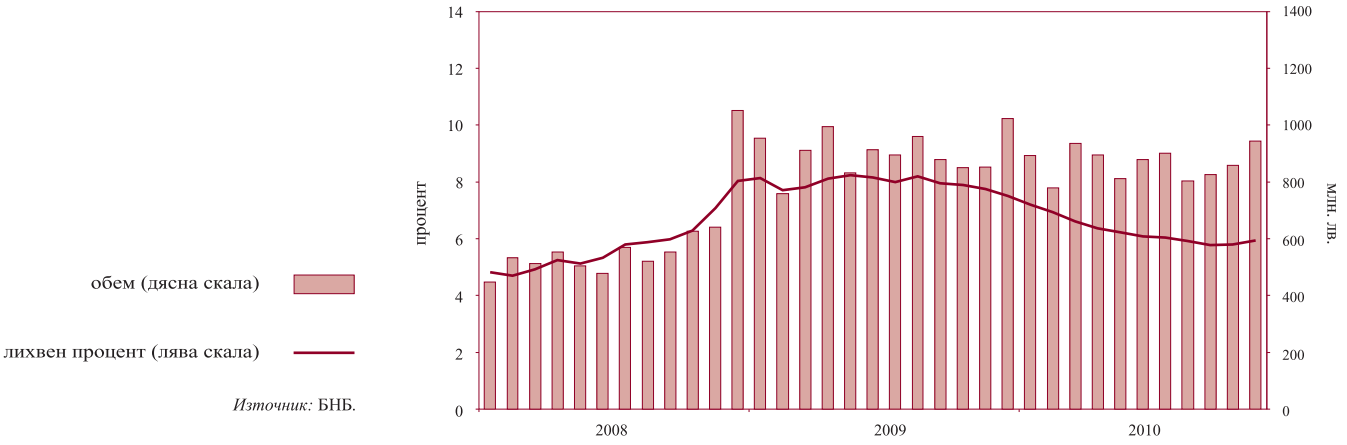

Източник: БНБ.

1.20. Лихвен диференциал между годишната доходност на ОЛП и месечния ЛИБОР за еврото

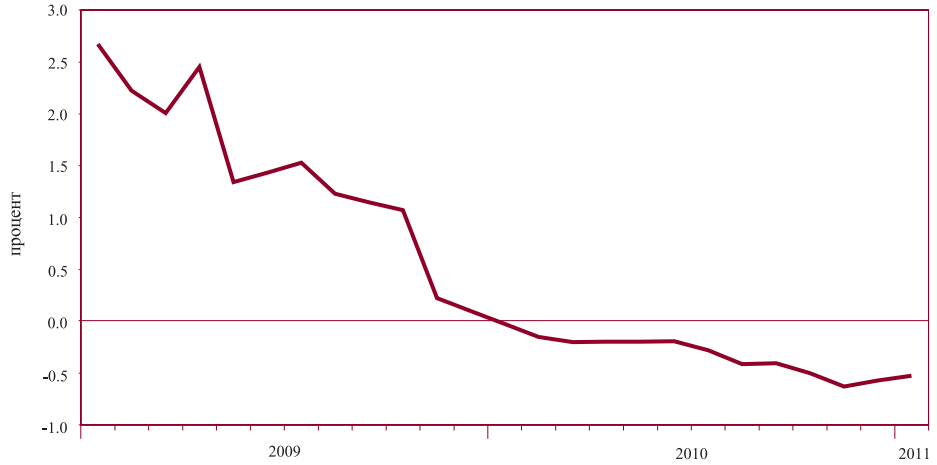

Източници: БНБ, Ройтерс.

2 Външен сектор

2.1. Платежен баланс

2.1.1. Текуща сметка*

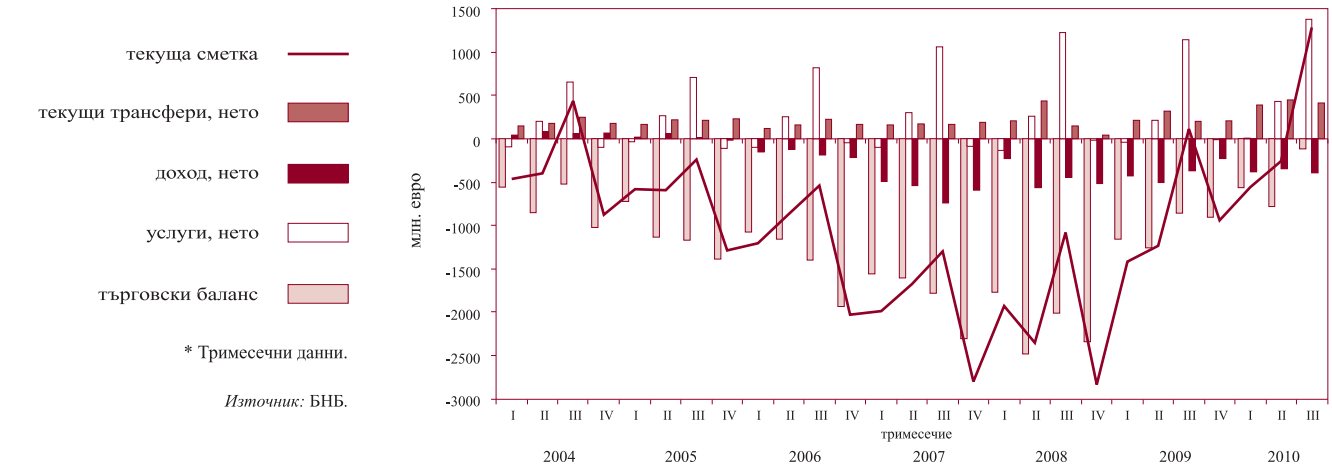

* Тримесечни данни.

Източник: БНБ.

2.1.2. Капиталова и финансова сметка*

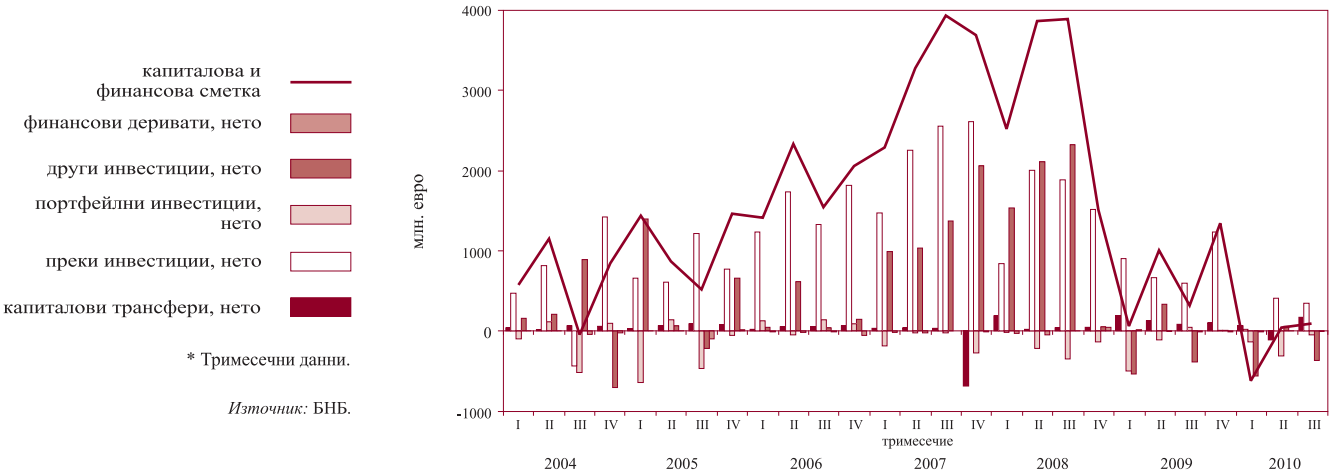

* Тримесечни данни.

Източник: БНБ.

2.2. Брутен външен дълг

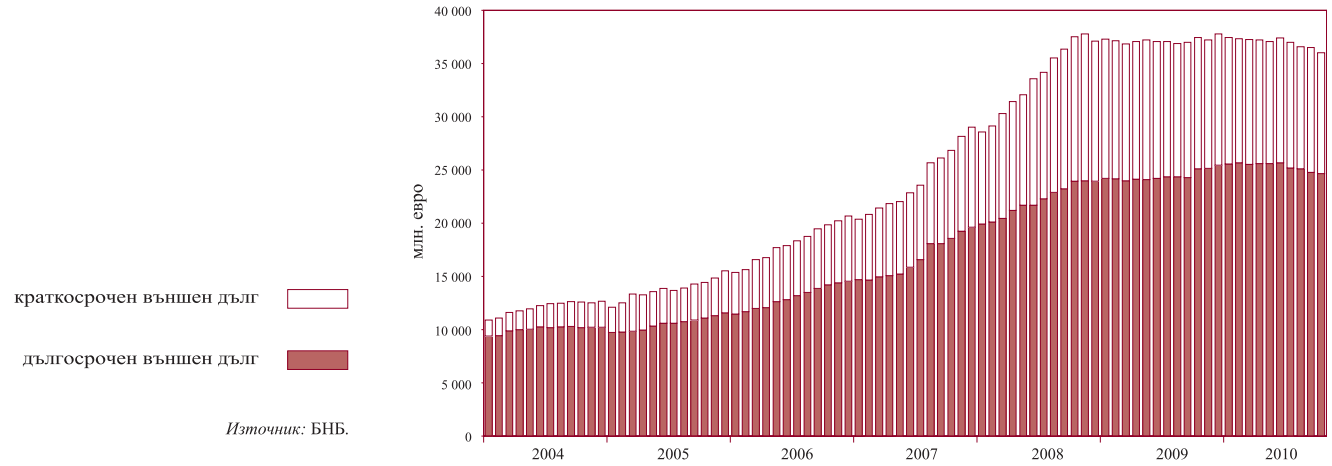

Източник: БНБ.

2.3. Дългови индикатори

2.3.1. Брутен външен дълг*

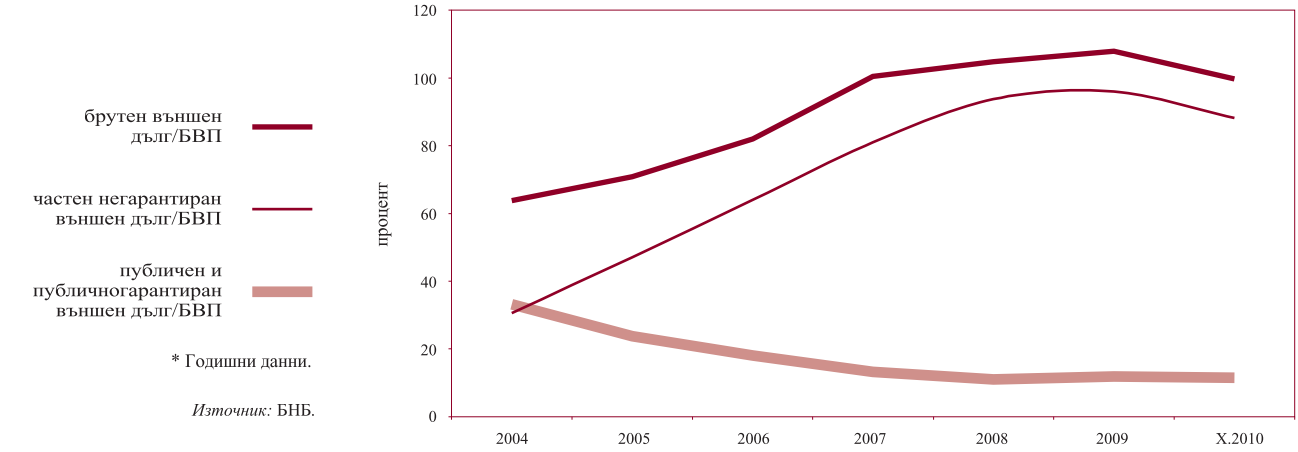

* Годишни данни.

Източник: БНБ.

2.3.2. Обслужване на външния дълг*

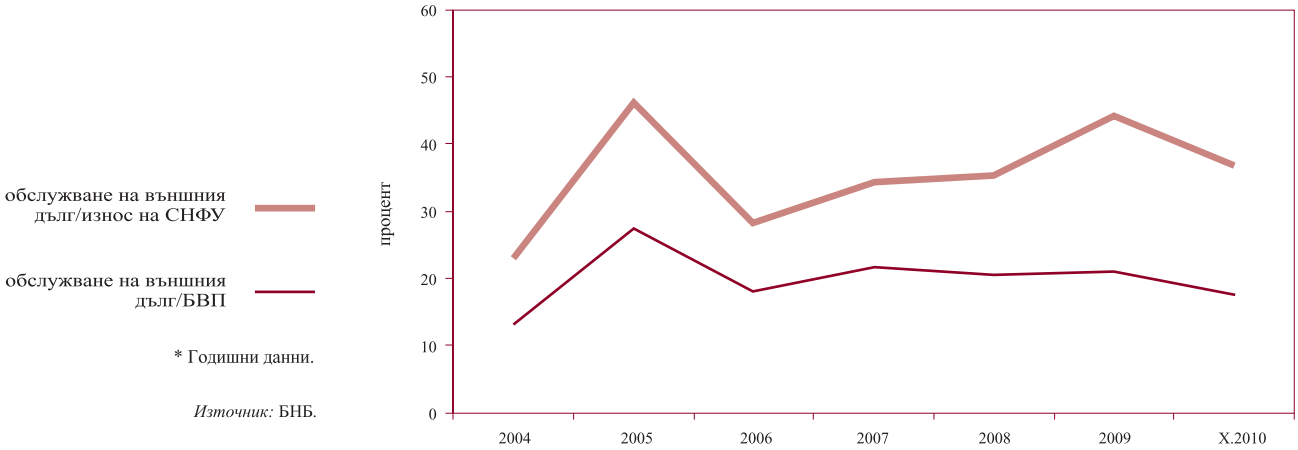

* Годишни данни.

Източник: БНБ.

2.4. Валутен курс на лева към щатския долар*

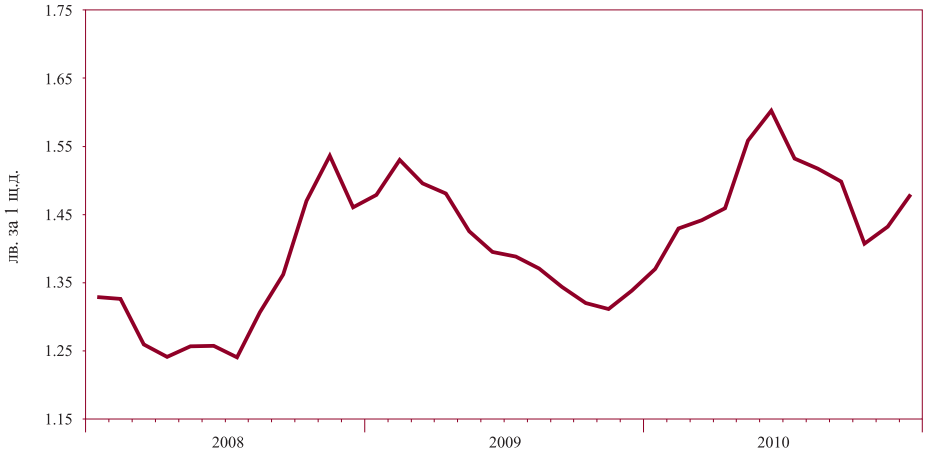

* Средномесечен валутен курс на лева към щатския долар.

Източник: БНБ.

3 Фискален сектор

3.1. Финансиране на бюджетния дефицит*

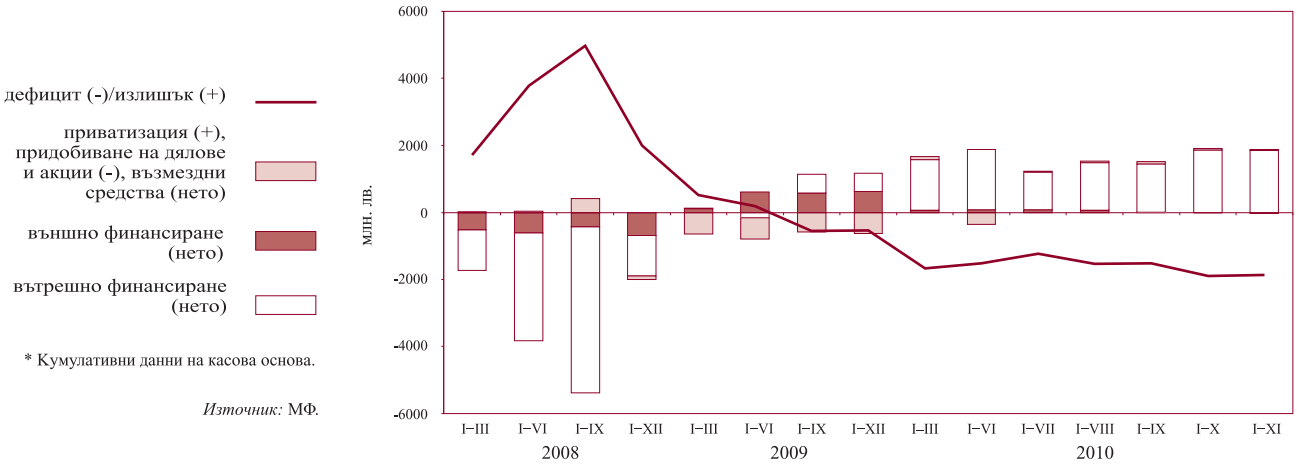

* Кумулативни данни на касова основа.

Източник: МФ.

3.2. Изпълнение на републиканския бюджет*

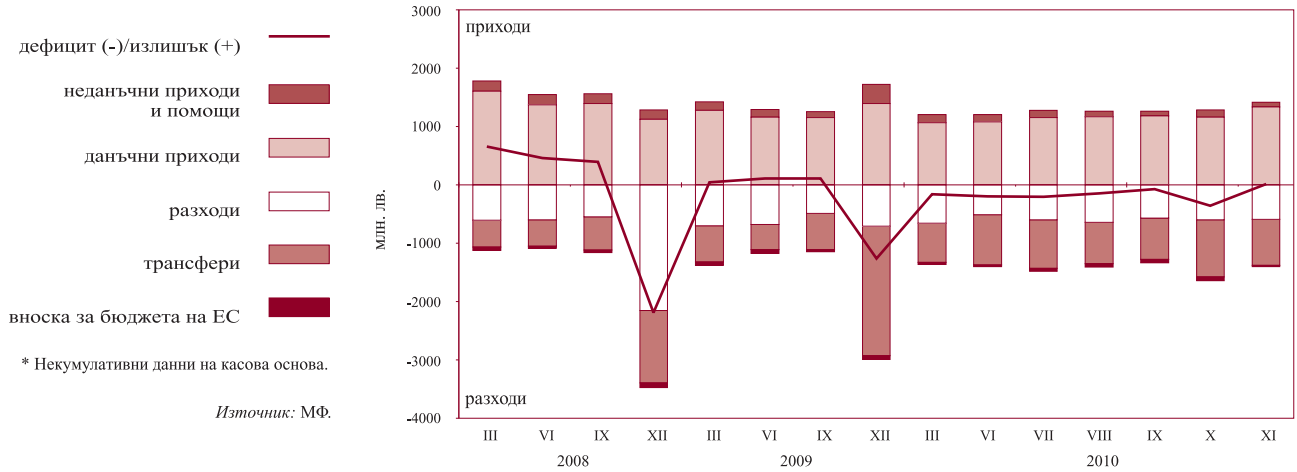

* Некумулативни данни на касова основа.

Източник: МФ.

4 Реален сектор

4.1. Безработица

безработни (лява скала)

относителен дял към работната сила (дясна скала)

Източник: Агенция по заетостта.

4.2. Динамика на средната месечна работна заплата
(тримесечна плъзгаща се средна)

обществен сектор в реално изражение, декември 1997 г. =100 (лява скала)

обществен сектор в евро (дясна скала)

частен сектор в реално изражение, декември 1997 г. =100 (лява скала)

частен сектор в евро (дясна скала)

Източник: НСИ.

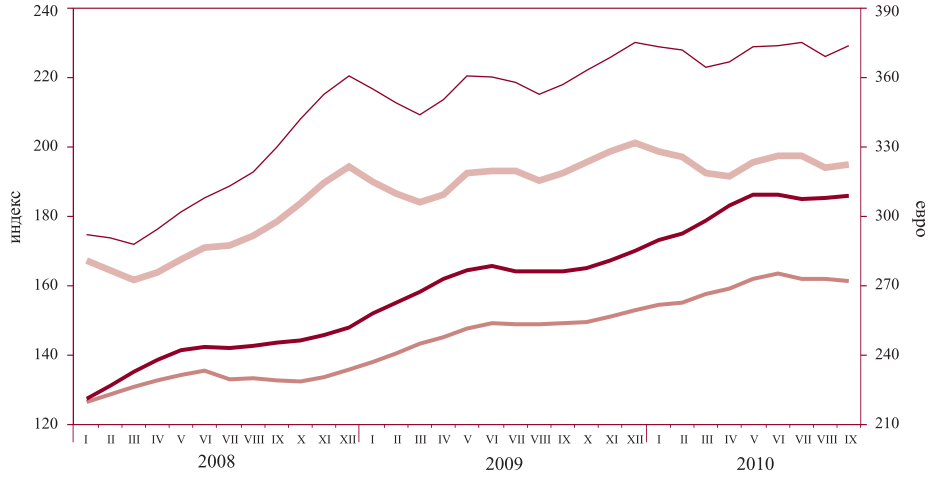

4.3. Изменение на потребителските цени по месеци спрямо предходния месец

хармонизиран индекс на потребителските цени

индекс на потребителските цени

Източник: НСИ.

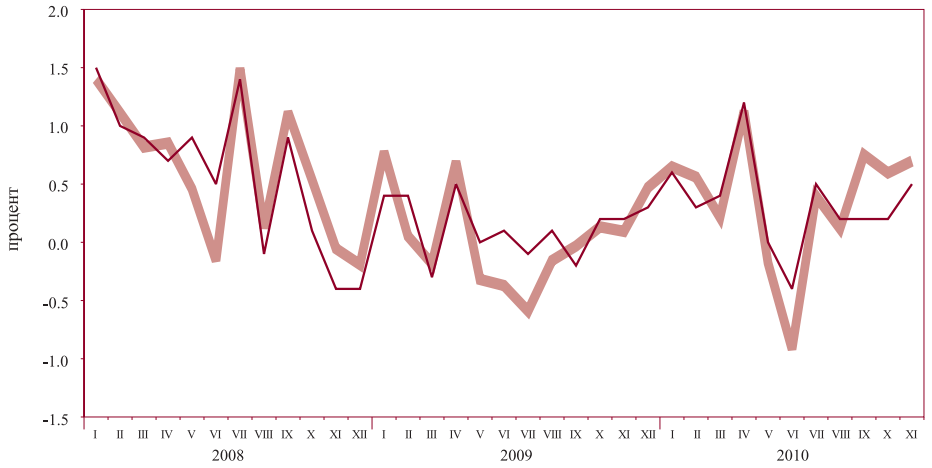

4.4. Изменение на потребителските цени по месеци спрямо съответния месец на предходната година

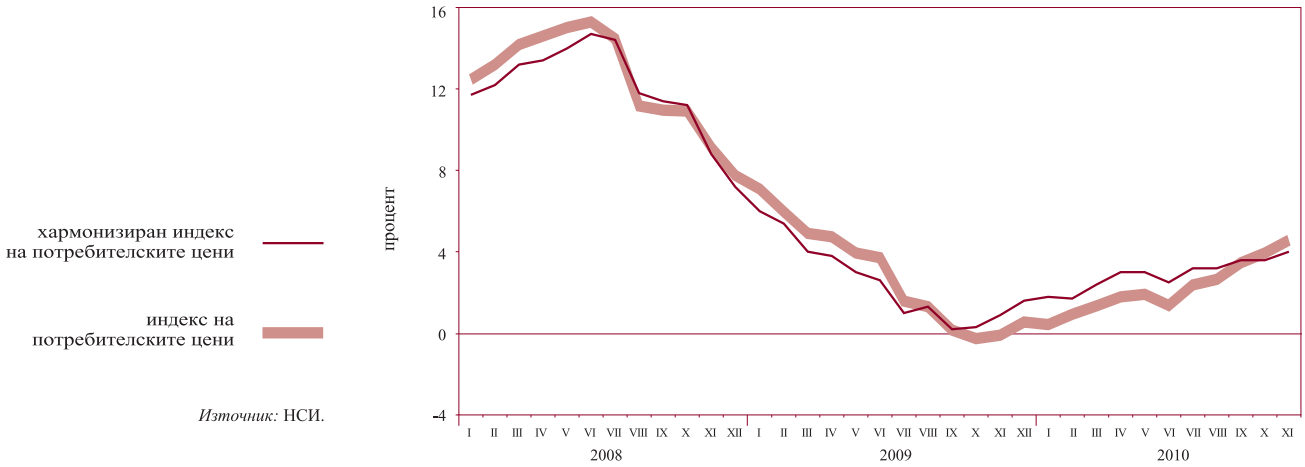

Източник: НСИ.

Таблици

1 Финансов сектор

1.1. Баланс на управление „Емисионно“ на БНБ 20
1.2. Баланс на управление „Банково“ на БНБ 20
1.3. Паричен отчет и аналитични отчетности 21
1.3.1. Кратък паричен отчет 21
1.3.2. Подробен паричен отчет 23
1.3.3. Аналитична отчетност на БНБ 28
1.3.4. Аналитична отчетност на други парично-финансови институции 32
1.3.5. Чуждестранни активи и пасиви на БНБ 37
1.3.6. Кредити на нефинансови предприятия, домакинства и НТООД 40
1.3.7. Допълнителни показатели към аналитичната отчетност на БНБ 42
1.3.8. Допълнителни показатели към аналитичната отчетност на други парично-финансови институции 43
1.4. Секторни отчетности на парично-финансовите институции 44
1.4.1. Секторна месечна отчетност на БНБ към ноември 2010 г. 44
1.4.2. Секторна месечна отчетност на други парично-финансови институции към ноември 2010 г. 47
1.5. Парични агрегати 50
1.5.1. Парични агрегати по дефиниция на Европейската централна банка 50
1.5.2. Източници на паричните агрегати по дефиниция на Европейската централна банка 51
1.6. Баланс и отчет за доходите на банковата система 52
1.6.1. Баланс на банковата система към 30 септември 2010 г. 52
1.6.2. Отчет за доходите на банковата система към 30 септември 2010 г. 54
1.7. Разпределение на банките по групи 56
1.8. Капиталова адекватност на банките към 30 септември 2010 г. (съгласно Наредба № 8 на БНБ) 57
1.9. Ликвидност на банките към 30 септември 2010 г. (съгласно Наредба № 11 на БНБ) 58
1.10. Баланси и отчети за доходите на банките по групи 59
1.10.1. Баланс на банките от първа група към 30 септември 2010 г. 59
1.10.2. Отчет за доходите на банките от първа група към 30 септември 2010 г. 61
1.10.3. Баланс на банките от втора група към 30 септември 2010 г. 63
1.10.4. Отчет за доходите на банките от втора група към 30 септември 2010 г. 65
1.10.5. Баланс на банките от трета група към 30 септември 2010 г. 67
1.10.6. Отчет за доходите на банките от трета група към 30 септември 2010 г. 69
1.11. Отчети за класифицираните рискови експозиции и установените специфични провизии за кредитен риск на банковата система и на банките по групи (съгласно Наредба № 9 на БНБ) 71
1.11.1. Отчет за класифицираните рискови експозиции и установените специфични провизии за кредитен риск на банковата система към 30 септември 2010 г. 71
1.11.2. Отчет за класифицираните рискови експозиции и установените специфични провизии за кредитен риск на банките от първа група към 30 септември 2010 г. 72

1.11.3. Отчет за класифицирани рискови експозиции и установени специфични провизии за кредитен риск на банките от втора група към 30 септември 2010 г. 73
1.12. Междубанков паричен пазар 74
1.13. Валутен пазар 74
1.14. Купена и продадена налична валута (подразделения на еврото) от регионалните касови подразделения на БНБ 75
1.15. Основен лихвен процент 75
1.16. Лихвени проценти по нов бизнес по кредити, различни от овърдрафт, по период на първоначално фиксиране на лихвения процент 76
1.17. Обеми по нов бизнес по кредити, различни от овърдрафт, по период на първоначално фиксиране на лихвения процент 76
1.18. Лихвени проценти по салда по кредити 77
1.19. Обеми по салда по кредити 77
1.20. Лихвени проценти по нов бизнес по депозити с договорен матуритет 78
1.21. Обеми по нов бизнес по депозити с договорен матуритет 78
1.22. Лихвени проценти по салда по депозити 79
1.23. Обеми по салда по депозити 79
1.24. Доходност на ДЦК 80
1.25. Индекси на междубанковия пазар 80
1.26. Лихвен диференциал между основния лихвен процент и месечния ЛИБОР за еврото 81
1.27. Котировки на българските глобални облигации 81

2 Външен сектор

2.1. Платежен баланс 82
2.2. Износ и внос 84
2.2.1. Износ. Начин на използване 84
2.2.2. Внос. Начин на използване 85
2.2.3. Износ по основни търговски партньори и региони 86
2.2.4. Внос по основни търговски партньори и региони 87
2.3. Брутен външен дълг 88
2.4. Получени нови кредити и депозити 89
2.5. Обслужване на брутния външен дълг 90
2.6. Дългови индикатори 95
2.7. Международна инвестиционна позиция на България 96
2.8. Рамка на международните резерви и ликвидност в чуждестранна валута 97
2.8.1. Част I. Официални резервни активи и други активи в чуждестранна валута (приблизителна пазарна стойност) 97
2.8.2. Част II. Безусловно изтичане на активи в чуждестранна валута (номинална стойност) през следващите 12 месеца 98
2.8.3. Част III. Условно изтичане на активи в чуждестранна валута (номинална стойност) през следващите 12 месеца 100
2.8.4. Част IV. Допълнителни показатели 105
2.9. Централни курсове на някои основни валути 106
2.10. Валутен курс на лева към щатския долар 106

3 Фискален сектор

3.1. Консолидиран държавен бюджет 107
3.2. Изпълнение на републиканския бюджет 107
3.3. Вътрешен държавен дълг 108

4 Реален сектор

4.1. БВП по компоненти на крайното търсене 109
4.2. БВП по икономически сектори 109
4.3. Икономическа активност 110
4.3.1. Наети по трудово правоотношение 110
4.3.2. Безработица 110
4.4. Средна месечна работна заплата на наетите по трудово правоотношение 111
4.5. Изменение на потребителските цени 111

1 Финансов сектор

1.1. БАЛАНС НА УПРАВЛЕНИЕ „ЕМИСИОННО“ НА БНБ

(хил. лв.)

	30.XII.2009	29.I.2010	26.II.2010	31.III.2010	30.IV.2010	31.V.2010	30.VI.2010	30.VII.2010	31.VIII.2010	30.IX.2010	29.X.2010	30.XI.2010	30.XII.2010
АКТИВИ	**25 267 131**	**24 509 909**	**23 806 106**	**23 937 327**	**23 529 353**	**23 884 380**	**23 772 971**	**24 152 258**	**24 398 030**	**24 964 540**	**24 496 504**	**24 833 874**	**25 380 134**
1. Парични средства и предоставени депозити в чуждестранна валута	4 144 152	3 278 035	4 478 183	4 216 183	4 208 761	4 698 752	5 206 891	6 089 727	5 702 757	6 508 838	5 127 599	5 314 596	5 685 791
2. Монетарно злато и други инструменти в злато	1 908 991	1 945 208	2 050 969	2 067 125	2 214 667	2 454 369	2 536 329	2 250 059	2 440 388	2 408 336	2 424 747	2 649 113	2 669 424
3. Инвестиции в ценни книжа	19 213 988	19 286 666	17 276 954	17 654 019	17 105 925	16 731 259	16 029 751	15 812 472	16 254 885	16 047 366	16 944 158	16 870 165	17 024 919
ПАСИВИ	**25 267 131**	**24 509 909**	**23 806 106**	**23 937 327**	**23 529 353**	**23 884 380**	**23 772 971**	**24 152 258**	**24 398 030**	**24 964 540**	**24 496 504**	**24 833 874**	**25 380 134**
1. Банкноти и монети в обращение	8 049 100	7 497 006	7 459 622	7 474 114	7 416 052	7 478 216	7 542 740	7 760 284	7 944 806	7 885 010	7 820 771	7 766 657	8 302 428
2. Задължения към банки	4 897 212	4 756 940	4 852 111	5 162 362	4 716 138	4 673 274	5 019 073	5 311 655	5 161 764	5 349 376	5 186 554	5 435 279	5 811 971
3. Задължения към правителството и бюджетни организации	7 150 724	6 998 497	5 947 450	5 725 686	6 072 572	5 994 786	5 403 178	5 598 137	5 504 873	6 085 780	5 762 318	5 670 725	5 399 763
4. Задължения към други депозанти	385 011	375 648	492 954	485 487	469 458	543 312	552 882	501 337	564 417	545 372	617 296	633 362	504 527
5. Депозит на управление „Банково“	4 785 084	4 881 818	5 053 969	5 089 678	4 855 133	5 194 792	5 255 098	4 980 845	5 222 170	5 099 002	5 109 565	5 327 851	5 361 445

Източник: БНБ.

1.2. БАЛАНС НА УПРАВЛЕНИЕ „БАНКОВО“ НА БНБ

(хил. лв.)

	30.XII.2009	29.I.2010	26.II.2010	31.III.2010	30.IV.2010	31.V.2010	30.VI.2010	30.VII.2010	31.VIII.2010	30.IX.2010	29.X.2010	30.XI.2010	30.XII.2010
АКТИВИ	**6 428 278**	**6 551 264**	**6 745 115**	**6 776 103**	**6 552 233**	**6 968 667**	**7 036 911**	**6 709 058**	**6 981 539**	**6 798 284**	**6 798 104**	**7 067 406**	**7 086 527**
1. Злато и други благородни метали	28 141	28 806	30 194	30 716	32 899	35 860	36 911	32 817	35 283	34 966	35 230	38 350	38 713
2. Вземания от правителството на Република България	0	0	0	0	0	0	0	0	0	0	0	0	0
3. Капиталови инвестиции и квота в МВФ	1 399 981	1 427 674	1 447 273	1 443 602	1 453 692	1 528 338	1 536 802	1 489 911	1 518 803	1 459 804	1 450 055	1 496 879	1 481 447
4. Дълготрайни материални и нематериални активи	207 627	205 903	203 785	202 355	200 810	199 167	197 749	196 516	197 015	195 920	194 783	193 713	194 533
5. Други активи	7 445	7 063	9 894	9 752	9 699	10 510	10 351	8 969	8 268	8 592	8 471	10 613	10 389
6. Депозит в управление „Емисионно“	4 785 084	4 881 818	5 053 969	5 089 678	4 855 133	5 194 792	5 255 098	4 980 845	5 222 170	5 099 002	5 109 565	5 327 851	5 361 445
ПАСИВИ	**6 428 278**	**6 551 264**	**6 745 115**	**6 776 103**	**6 552 233**	**6 968 667**	**7 036 911**	**6 709 058**	**6 981 539**	**6 798 284**	**6 798 104**	**7 067 406**	**7 086 527**
1. Кредити от МВФ	0	0	0	0	0	0	0	0	0	0	0	0	0
2. Задължения към международни финансови институции	2 594 546	2 650 494	2 689 307	2 682 343	2 702 864	2 852 308	2 869 726	2 775 943	2 833 373	2 715 238	2 701 517	2 794 871	2 761 464
3. Други пасиви	11 018	11 340	28 986	16 569	12 634	12 815	10 950	13 711	10 365	12 425	10 172	10 428	21 750
Всичко задължения	**2 605 564**	**2 661 834**	**2 718 293**	**2 698 912**	**2 715 498**	**2 865 123**	**2 880 676**	**2 789 654**	**2 843 738**	**2 727 663**	**2 711 689**	**2 805 299**	**2 783 214**
4. Основен капитал	20 000	20 000	20 000	20 000	20 000	20 000	20 000	20 000	20 000	20 000	20 000	20 000	20 000
5. Резерви	3 328 894	3 355 980	3 458 859	3 457 500	3 650 012	3 895 953	3 974 295	3 713 210	3 902 068	3 824 202	3 825 215	3 982 905	4 014 601
6. Неразпределена печалба	473 820	513 450	547 963	599 691	166 723	187 591	161 940	186 194	215 733	226 419	241 200	259 202	268 712
Всичко собствен капитал	**3 822 714**	**3 889 430**	**4 026 822**	**4 077 191**	**3 836 735**	**4 103 544**	**4 156 235**	**3 919 404**	**4 137 801**	**4 070 621**	**4 086 415**	**4 262 107**	**4 303 313**

Източник: БНБ.

1.3. ПАРИЧЕН ОТЧЕТ И АНАЛИТИЧНИ ОТЧЕТНОСТИ

1.3.1. КРАТЪК ПАРИЧЕН ОТЧЕТ

(хил. лв.)

	XI.2009	XII.2009	I.2010	II.2010	III.2010	IV.2010	V.2010	VI.2010	VII.2010	VIII.2010	IX.2010	X.2010	XI.2010
Валутен курс: лв. за 1 щ.д.	1.30189	1.36409	1.40042	1.44129	1.45102	1.46889	1.58920	1.59386	1.50125	1.54245	1.43305	1.41144	1.50472
лв. за 1 евро	1.95583	1.95583	1.95583	1.95583	1.95583	1.95583	1.95583	1.95583	1.95583	1.95583	1.95583	1.95583	1.95583
НЕТНИ ЧУЖДЕСТРАННИ АКТИВИ	**14 448 316**	**14 710 749**	**14 615 750**	**15 170 417**	**14 832 384**	**14 998 811**	**15 548 995**	**14 939 191**	**15 719 279**	**16 658 030**	**16 206 272**	**16 014 670**	**16 523 146**
в левове	-1 097 757	-66 611	-70 233	-129 200	-1 040	22 915	-227 542	-176 995	-172 924	-189 856	-84 027	-97 978	-422 916
в чуждестранна валута	15 546 073	14 777 360	14 685 983	15 299 617	14 833 424	14 975 896	15 776 537	15 116 186	15 892 203	16 847 886	16 290 299	16 112 648	16 946 062
Чуждестранни активи	32 395 987	33 309 249	32 262 750	32 552 269	32 401 884	31 997 698	31 736 281	31 510 827	31 710 008	32 070 734	32 947 214	32 119 219	32 807 477
в левове	777 605	667 161	727 822	719 588	763 640	809 875	554 664	563 656	658 224	572 389	750 388	751 701	719 629
в чуждестранна валута	31 618 382	32 642 088	31 534 928	31 832 681	31 638 244	31 187 823	31 181 617	30 947 171	31 051 784	31 498 345	32 196 826	31 367 518	32 087 848
Минус: чуждестранни пасиви	17 947 671	18 598 500	17 647 000	17 381 852	17 569 500	16 998 887	16 187 286	16 571 636	15 990 729	15 412 704	16 740 942	16 104 549	16 284 331
в левове	1 875 362	733 772	798 055	848 788	764 680	786 960	782 206	740 651	831 148	762 245	834 415	849 679	1 142 545
в чуждестранна валута	16 072 309	17 864 728	16 848 945	16 533 064	16 804 820	16 211 927	15 405 080	15 830 985	15 159 581	14 650 459	15 906 527	15 254 870	15 141 786
НЕТНИ ВЪТРЕШНИ АКТИВИ	**46 621 960**	**47 422 934**	**47 328 196**	**47 923 053**	**48 264 125**	**48 063 131**	**47 950 916**	**49 149 405**	**48 835 421**	**48 861 741**	**49 087 592**	**49 391 271**	**49 742 109**
ВЪТРЕШЕН КРЕДИТ	47 162 203	47 574 011	47 716 026	48 399 233	48 682 520	48 505 312	48 601 457	49 701 250	49 570 960	49 676 633	50 104 000	50 376 013	50 699 022
в левове	18 314 949	18 439 869	18 239 441	18 952 113	19 047 972	18 815 724	18 544 591	19 352 684	19 174 810	19 289 099	19 229 572	19 371 307	19 364 159
в чуждестранна валута	28 847 254	29 134 142	29 476 585	29 447 120	29 634 548	29 689 588	30 056 866	30 348 566	30 396 150	30 387 534	30 874 428	31 004 706	31 334 863
ВЗЕМАНИЯ ОТ СЕКТОР ДЪРЖАВНО УПРАВЛЕНИЕ	-4 444 299	-4 011 003	-3 727 537	-2 867 312	-2 679 007	-2 799 527	-2 750 761	-1 799 567	-1 929 327	-1 555 327	-1 835 949	-1 646 855	-1 539 434
в левове	-3 514 743	-3 122 675	-3 112 128	-2 205 645	-2 008 141	-2 076 971	-2 252 749	-1 416 172	-1 508 879	-1 227 886	-1 311 527	-1 091 198	-1 030 507
в чуждестранна валута	-929 556	-888 328	-615 409	-661 667	-670 866	-722 556	-498 012	-383 395	-420 448	-327 441	-524 422	-555 657	-508 927
ВЗЕМАНИЯ ОТ НЕПРАВИТЕЛСТВЕНИЯ СЕКТОР	51 606 502	51 585 014	51 443 563	51 266 545	51 361 527	51 304 839	51 352 218	51 500 817	51 500 287	51 231 960	51 939 949	52 022 868	52 238 456
в левове	21 829 692	21 562 544	21 351 569	21 157 758	21 056 113	20 892 695	20 797 340	20 768 856	20 683 689	20 516 985	20 541 099	20 462 505	20 394 666
в чуждестранна валута	29 776 810	30 022 470	30 091 994	30 108 787	30 305 414	30 412 144	30 554 878	30 731 961	30 816 598	30 714 975	31 398 850	31 560 363	31 843 790
ДЪЛГОТРАЙНИ АКТИВИ	2 820 944	2 882 871	2 887 037	2 895 040	2 916 716	2 926 326	2 936 737	2 957 692	2 963 357	2 984 481	2 995 625	3 032 338	3 052 133
ДРУГИ ПОЗИЦИИ (НЕТО)	-3 361 187	-3 033 948	-3 274 867	-3 371 220	-3 335 111	-3 368 507	-3 587 278	-3 509 537	-3 698 896	-3 799 373	-4 012 033	-4 017 080	-4 009 046
в левове	-2 780 344	-2 511 101	-2 561 733	-2 744 735	-2 711 317	-2 734 802	-2 960 792	-2 786 136	-2 954 808	-3 096 889	-3 218 233	-3 302 962	-3 331 553
в чуждестранна валута	-580 843	-522 847	-713 134	-626 485	-623 794	-633 705	-626 486	-723 401	-744 088	-702 484	-793 800	-714 118	-677 493
ШИРОКИ ПАРИ М3	**46 760 582**	**47 690 102**	**47 448 751**	**48 418 526**	**48 347 941**	**48 568 101**	**48 829 684**	**49 195 796**	**49 836 062**	**50 514 147**	**50 332 533**	**50 393 900**	**50 965 777**
ПАРИ М1	17 738 417	18 124 990	17 686 813	18 251 950	17 394 107	17 592 480	17 743 527	18 068 518	18 535 566	19 050 747	19 051 642	18 878 340	19 069 330
Пари извън ПФИ	6 778 393	7 114 909	6 754 856	6 717 435	6 664 012	6 632 144	6 663 223	6 761 694	6 962 373	7 118 590	7 076 769	7 022 664	6 953 066
Овърнайт депозити	10 960 024	11 010 081	10 931 957	11 534 515	10 730 095	10 960 336	11 080 304	11 306 824	11 573 193	11 932 157	11 974 873	11 855 676	12 116 264
в левове	7 190 561	7 498 917	7 330 873	7 471 257	7 606 272	7 750 344	7 712 713	7 890 425	8 292 172	8 599 640	8 717 125	8 631 681	8 730 612
в чуждестранна валута	3 769 463	3 511 164	3 601 084	4 063 258	3 123 823	3 209 992	3 367 591	3 416 399	3 281 021	3 332 517	3 257 748	3 223 995	3 385 652
ПАРИ М2 (М1 + КВАЗИПАРИ)	46 719 462	47 633 505	47 392 514	48 361 407	48 275 304	48 491 478	48 751 545	49 116 536	49 754 367	50 429 824	50 245 163	50 304 032	50 875 512
КВАЗИПАРИ	28 981 045	29 508 515	29 705 701	30 109 457	30 881 197	30 898 998	31 008 018	31 048 018	31 218 801	31 379 077	31 193 521	31 425 692	31 806 182
Депозити с договорен матуритет до 2 години	25 114 561	25 421 662	25 715 264	26 079 982	26 870 138	26 901 156	26 969 147	26 975 218	27 107 778	27 213 386	26 985 980	27 221 074	27 585 440
в левове	10 046 606	10 198 144	10 392 970	10 794 580	11 032 093	11 231 399	11 219 626	11 351 688	11 529 093	11 616 372	11 538 223	11 709 361	11 921 514
в чуждестранна валута	15 067 955	15 223 518	15 322 294	15 285 402	15 838 045	15 669 757	15 749 521	15 623 530	15 578 685	15 597 014	15 447 757	15 511 713	15 663 926
Депозити, договорени за ползване след предизвестие до 3 месеца	3 866 484	4 086 853	3 990 437	4 029 475	4 011 059	3 997 842	4 038 871	4 072 800	4 111 023	4 165 691	4 207 541	4 204 618	4 220 742
в левове	1 903 076	2 044 031	1 993 281	2 026 390	2 016 606	1 996 674	2 010 156	2 027 305	2 072 529	2 124 269	2 148 925	2 142 343	2 154 702
в чуждестранна валута	1 963 408	2 042 822	1 997 156	2 003 085	1 994 453	2 001 168	2 028 715	2 045 495	2 038 494	2 041 422	2 058 616	2 062 275	2 066 040

(продължава)

1.3.1. КРАТЪК ПАРИЧЕН ОТЧЕТ
(продължение)

(хил. лв.)

	XI.2009	XII.2009	I.2010	II.2010	III.2010	IV.2010	V.2010	VI.2010	VII.2010	VIII.2010	IX.2010	X.2010	XI.2010
ПАРИ М3 (М2+ТЪРГУЕМИ ИНСТРУМЕНТИ)	46 760 582	47 690 102	47 448 751	48 418 526	48 347 941	48 568 101	48 829 684	49 195 796	49 836 062	50 514 147	50 332 533	50 393 900	50 965 777
Търгуеми инструменти (издадени дългови ценни книжа до 2 години + акции/дялове на ФПП + репо сделки)	41 120	56 597	56 237	57 119	72 637	76 623	78 139	79 260	81 695	84 323	87 370	89 868	90 265
в левове	36 887	53 305	52 930	53 796	70 315	74 293	75 761	76 880	79 952	82 580	85 627	88 125	88 522
в чуждестранна валута	4 233	3 292	3 307	3 323	2 322	2 330	2 378	2 380	1 743	1 743	1 743	1 743	1 743
ДЪЛГОСРОЧНИ ПАСИВИ НА ПАРИЧНО-ФИНАНСОВИТЕ ИНСТИТУЦИИ	**14 309 694**	**14 443 581**	**14 495 195**	**14 674 944**	**14 748 568**	**14 493 841**	**14 670 227**	**14 892 800**	**14 718 638**	**15 005 624**	**14 961 331**	**15 012 041**	**15 299 478**
Депозити с договорен матуритет над 2 години и депозити, договорени за ползване след предизвестие над 3 месеца	1 128 607	1 117 811	1 119 109	1 108 271	1 110 548	1 107 050	1 134 249	1 137 881	1 140 099	1 130 739	1 122 609	1 116 954	1 147 432
в левове	351 280	349 279	343 412	341 786	341 041	339 388	341 317	346 305	357 677	356 786	363 773	366 559	366 841
в чуждестранна валута	777 327	768 532	775 697	766 485	769 507	767 662	792 932	791 576	782 422	773 953	758 836	750 395	780 591
Издадени дългови ценни книжа над 2 години	53 445	74 332	74 346	74 362	74 377	74 749	105 049	105 356	105 372	105 874	105 877	107 807	106 256
в левове	1 855	1 855	1 855	1 855	1 855	1 852	1 855	1 855	1 855	1 855	1 855	1 855	1 855
в чуждестранна валута	51 590	72 477	72 491	72 507	72 522	72 897	103 194	103 501	103 517	104 019	104 022	105 952	104 401
Капитал и резерви	13 127 642	13 251 438	13 301 740	13 492 311	13 563 643	13 312 042	13 430 929	13 649 563	13 473 167	13 769 011	13 732 845	13 787 280	14 045 790

Забележка: Предварителни данни.

Източници: БНБ и други ПФИ.

1.3.2. ПОДРОБЕН ПАРИЧЕН ОТЧЕТ

(хил. лв.)

	XI.2009	XII.2009	I.2010	II.2010	III.2010	IV.2010	V.2010	VI.2010	VII.2010	VIII.2010	IX.2010	X.2010	XI.2010
Валутен курс: лв. за 1 щ.д.	1.30189	1.36409	1.40042	1.44129	1.45102	1.46889	1.58920	1.59386	1.50125	1.54245	1.43305	1.41144	1.50472
лв. за 1 евро	1.95583	1.95583	1.95583	1.95583	1.95583	1.95583	1.95583	1.95583	1.95583	1.95583	1.95583	1.95583	1.95583
НЕТНИ ЧУЖДЕСТРАННИ АКТИВИ	**14 448 316**	**14 710 749**	**14 615 750**	**15 170 417**	**14 832 384**	**14 998 811**	**15 548 995**	**14 939 191**	**15 719 279**	**16 658 030**	**16 206 272**	**16 014 670**	**16 523 146**
Чуждестранни активи	32 395 987	33 309 249	32 262 750	32 552 269	32 401 884	31 997 698	31 736 281	31 510 827	31 710 008	32 070 734	32 947 214	32 119 219	32 807 477
Каса в чуждестранна валута	639 849	698 443	647 457	655 176	657 522	614 793	653 720	689 527	735 692	728 557	698 418	661 999	661 572
в т.ч. в евро	528 929	579 495	524 823	539 434	540 568	500 240	520 483	540 706	583 192	571 183	571 406	537 576	526 231
Депозити	7 926 236	8 615 945	7 410 675	9 555 141	8 975 133	8 938 236	8 703 212	9 014 189	9 551 592	9 168 230	10 416 206	8 676 740	9 153 729
в левове	312 918	225 180	276 815	295 344	351 335	377 868	137 038	169 028	260 045	176 619	384 121	369 712	351 107
в чуждестранна валута	7 613 318	8 390 765	7 133 860	9 259 797	8 623 798	8 560 368	8 566 174	8 845 161	9 291 547	8 991 611	10 032 085	8 307 028	8 802 622
в т.ч. в евро	6 658 681	7 225 370	6 091 632	8 010 824	7 489 373	7 396 578	7 408 467	7 708 599	7 997 827	7 828 415	8 678 086	6 976 120	7 640 320
Репо сделки	147	147	147	147	147	147	147	142	137	132	132	131	63
в левове	147	147	147	147	147	147	147	142	137	132	132	131	63
в чуждестранна валута	-	-	-	-	-	-	-	-	-	-	-	-	-
в т.ч. в евро	-	-	-	-	-	-	-	-	-	-	-	-	-
Кредити	583 166	587 297	584 803	580 965	591 208	600 747	595 181	616 675	736 891	799 677	775 109	763 495	769 417
в левове	47 859	39 939	40 708	41 355	43 111	59 502	45 720	64 576	65 949	62 778	47 859	45 201	28 745
в чуждестранна валута	535 307	547 358	544 095	539 610	548 097	541 245	549 461	552 099	670 942	736 899	727 250	718 294	740 672
в т.ч. в евро	430 121	430 490	423 966	424 026	429 507	421 102	420 801	419 416	545 858	542 911	545 684	541 256	550 521
Ценни книжа, различни от акции	19 688 149	19 860 829	20 037 521	18 089 667	18 468 337	17 995 794	17 607 234	16 908 348	16 761 783	17 202 987	17 000 666	17 967 362	17 889 750
в левове	416 681	401 895	410 152	382 742	369 047	372 358	371 759	329 910	332 093	332 860	318 276	336 657	339 714
в чуждестранна валута	19 271 468	19 458 934	19 627 369	17 706 925	18 099 290	17 623 436	17 235 475	16 578 438	16 429 690	16 870 127	16 682 390	17 630 705	17 550 036
в т.ч. в евро	19 155 516	19 367 689	19 506 329	17 575 140	17 906 792	17 405 769	17 005 267	16 478 173	16 334 366	16 773 109	16 592 993	17 549 677	17 461 519
Акции и други капиталови инструменти	99 299	99 636	100 362	100 369	100 765	100 867	100 549	112 276	112 982	112 756	111 628	112 616	112 921
в левове	-	-	-	-	-	-	-	-	-	-	-	-	-
в чуждестранна валута	99 299	99 636	100 362	100 369	100 765	100 867	100 549	112 276	112 982	112 756	111 628	112 616	112 921
в т.ч. в евро	72 421	72 422	72 424	72 426	72 427	72 428	72 428	72 428	73 378	73 381	72 432	73 409	73 407
Монетарно злато и притежавани СПТ*	3 313 514	3 282 399	3 348 201	3 474 839	3 487 272	3 645 532	3 964 778	4 055 989	3 719 763	3 940 888	3 846 221	3 855 239	4 129 506
Вземания по лихви	145 627	164 553	133 584	95 965	121 500	101 582	111 460	113 681	91 168	117 507	98 834	81 637	90 519
в левове	-	-	-	-	-	-	-	-	-	-	-	-	-
в чуждестранна валута	145 627	164 553	133 584	95 965	121 500	101 582	111 460	113 681	91 168	117 507	98 834	81 637	90 519
в т.ч. в евро	143 293	163 961	132 744	95 674	120 897	100 632	111 017	113 004	90 151	117 061	98 089	80 450	90 038
Минус: чуждестранни пасиви	17 947 671	18 598 500	17 647 000	17 381 852	17 569 500	16 998 887	16 187 286	16 571 636	15 990 729	15 412 704	16 740 942	16 104 549	16 284 331
Депозити	16 187 890	16 791 359	15 867 579	15 678 065	15 920 505	15 361 092	14 473 819	14 893 320	14 381 508	13 770 680	15 139 360	14 509 066	14 674 545
в левове	1 875 055	729 943	789 768	840 472	756 326	778 579	765 815	722 190	812 602	743 567	812 709	827 869	1 120 610
в чуждестранна валута	14 312 835	16 061 416	15 077 811	14 837 593	15 164 179	14 582 513	13 708 004	14 171 130	13 568 906	13 027 113	14 326 651	13 681 197	13 553 935
в т.ч. в евро	13 912 846	15 619 421	14 640 520	14 434 543	14 752 514	14 164 594	13 276 860	13 711 867	13 108 786	12 566 888	13 859 463	13 226 634	13 030 746
Репо сделки	409 288	423 779	363 332	268 433	216 915	195 203	188 026	141 861	119 659	123 725	139 373	139 824	107 393
в левове	-	-	-	-	-	-	-	-	-	-	-	-	-
в чуждестранна валута	409 288	423 779	363 332	268 433	216 915	195 203	188 026	141 861	119 659	123 725	139 373	139 824	107 393
в т.ч. в евро	394 837	410 138	350 308	247 659	188 516	159 258	156 524	102 482	82 815	86 101	101 619	101 654	82 218
Кредити**	-	-	-	-	-	-	-	-	-	-	-	-	-
Ценни книжа***	69 668	81 246	85 712	85 748	85 794	85 830	93 848	95 926	96 020	96 162	99 211	99 324	99 457
в левове	307	3 829	8 287	8 316	8 354	8 381	16 391	18 461	18 546	18 678	21 706	21 810	21 935
в чуждестранна валута	69 361	77 417	77 425	77 432	77 440	77 449	77 457	77 465	77 474	77 484	77 505	77 514	77 522
в т.ч. в евро	69 361	77 417	77 425	77 432	77 440	77 449	77 457	77 465	77 474	77 484	77 505	77 514	77 522
Задължения по лихви	258	529	795	243	527	820	311	597	940	373	684	1 114	445
в левове	-	-	-	-	-	-	-	-	-	-	-	-	-
в чуждестранна валута	258	529	795	243	527	820	311	597	940	373	684	1 114	445
в т.ч. в евро	-	-	-	-	-	-	-	-	-	-	-	-	-
Разпределени СПТ	1 280 567	1 301 587	1 329 582	1 349 363	1 345 759	1 355 942	1 431 282	1 439 932	1 392 602	1 421 764	1 362 314	1 355 221	1 402 491

(продължава)

1.3.2. ПОДРОБЕН ПАРИЧЕН ОТЧЕТ

(продължение)

(хил. лв.)

	XI.2009	XII.2009	I.2010	II.2010	III.2010	IV.2010	V.2010	VI.2010	VII.2010	VIII.2010	IX.2010	X.2010	XI.2010
НЕТНИ ВЪТРЕШНИ АКТИВИ	**46 621 960**	**47 422 934**	**47 328 196**	**47 923 053**	**48 264 125**	**48 063 131**	**47 950 916**	**49 149 405**	**48 835 421**	**48 861 741**	**49 087 592**	**49 391 271**	**49 742 109**
ВЪТРЕШЕН КРЕДИТ	47 162 203	47 574 011	47 716 026	48 399 233	48 682 520	48 505 312	48 601 457	49 701 250	49 570 960	49 676 633	50 104 000	50 376 013	50 699 022
ВЗЕМАНИЯ ОТ СЕКТОР ДЪРЖАВНО УПРАВЛЕНИЕ	-4 444 299	-4 011 003	-3 727 537	-2 867 312	-2 679 007	-2 799 527	-2 750 761	-1 799 567	-1 929 327	-1 555 327	-1 835 949	-1 646 855	-1 539 434
Централно държавно управление (нето)	-4 692 216	-4 267 788	-3 986 870	-3 124 579	-2 942 239	-3 059 818	-3 012 500	-2 079 594	-2 200 180	-1 830 012	-2 103 316	-1 914 434	-1 811 862
Вземания	2 796 684	2 811 972	2 868 954	2 747 890	2 765 359	2 793 840	2 821 353	2 951 628	3 054 906	3 210 508	3 435 317	3 406 402	3 488 946
ДЦК	2 796 656	2 811 953	2 868 931	2 747 845	2 765 282	2 793 720	2 821 217	2 895 403	2 915 680	3 039 488	3 211 945	3 168 945	3 234 836
в левове	1 342 511	1 332 581	1 364 777	1 193 224	1 249 981	1 286 044	1 317 192	1 334 255	1 396 026	1 412 828	1 502 493	1 513 204	1 517 787
в чуждестранна валута	1 454 145	1 479 372	1 504 154	1 554 621	1 515 301	1 507 676	1 504 025	1 561 148	1 519 654	1 626 660	1 709 452	1 655 741	1 717 049
в т.ч. в евро	945 246	947 886	963 380	999 034	951 726	953 892	886 044	932 895	929 277	1 021 115	1 145 499	1 099 417	1 125 280
Репо сделки	-	-	-	-	-	-	-	-	-	-	-	-	-
в левове	-	-	-	-	-	-	-	-	-	-	-	-	-
в чуждестранна валута	-	-	-	-	-	-	-	-	-	-	-	-	-
в т.ч. в евро	-	-	-	-	-	-	-	-	-	-	-	-	-
Кредити	28	19	23	45	77	120	136	56 225	139 226	171 020	223 372	237 457	254 110
в левове	27	18	20	20	21	20	32	56 120	139 121	168 789	219 243	235 751	254 038
в чуждестранна валута	1	1	3	25	56	100	104	105	105	2 231	4 129	1 706	72
в т.ч. в евро	1	1	3	25	56	100	104	105	105	2 231	4 129	1 706	72
Минус: задължения	7 488 900	7 079 760	6 855 824	5 872 469	5 707 598	5 853 658	5 833 853	5 031 222	5 255 086	5 040 520	5 538 633	5 320 836	5 300 808
Депозити	7 488 900	7 079 760	6 855 824	5 872 469	5 707 598	5 853 658	5 833 853	5 031 222	5 255 086	5 040 520	5 538 633	5 320 836	5 300 808
в левове	5 010 263	4 616 945	4 635 760	3 555 875	3 417 739	3 523 418	3 732 419	2 970 960	3 208 187	2 976 871	3 196 434	3 006 108	2 973 343
в чуждестранна валута	2 478 637	2 462 815	2 220 064	2 316 594	2 289 859	2 330 240	2 101 434	2 060 262	2 046 899	2 063 649	2 342 199	2 314 728	2 327 465
в т.ч. в евро	2 277 076	2 253 998	2 070 483	2 165 126	2 137 904	2 175 454	1 938 042	1 896 751	1 959 556	1 972 541	2 257 205	2 232 389	2 237 886
Репо сделки	-	-	-	-	-	-	-	-	-	-	-	-	-
в левове	-	-	-	-	-	-	-	-	-	-	-	-	-
в чуждестранна валута	-	-	-	-	-	-	-	-	-	-	-	-	-
в т.ч. в евро	-	-	-	-	-	-	-	-	-	-	-	-	-
Местно държавно управление и СОФ	247 917	256 785	259 333	257 267	263 232	260 291	261 739	280 027	270 853	274 685	267 367	267 579	272 428
Ценни книжа, различни от акции	64 608	64 601	70 030	68 829	68 828	68 828	68 829	80 564	68 829	68 838	65 061	65 066	65 067
в левове	4 829	4 822	4 822	3 621	3 621	3 621	3 622	3 623	3 623	3 624	3 619	3 624	3 625
в чуждестранна валута	59 779	59 779	65 208	65 208	65 207	65 207	65 207	76 941	65 206	65 214	61 442	61 442	61 442
в т.ч. в евро	59 779	59 779	65 208	65 208	65 207	65 207	65 207	76 941	65 206	65 214	61 442	61 442	61 442
Репо сделки	-	-	-	-	-	-	-	-	-	-	-	-	-
в левове	-	-	-	-	-	-	-	-	-	-	-	-	-
в чуждестранна валута	-	-	-	-	-	-	-	-	-	-	-	-	-
в т.ч. в евро	-	-	-	-	-	-	-	-	-	-	-	-	-
Кредити	183 309	192 184	189 303	188 438	194 404	191 463	192 910	199 463	202 024	205 847	202 306	202 513	207 361
в левове	148 153	156 849	154 013	153 365	155 975	156 762	158 824	160 790	160 538	163 744	159 552	162 331	167 386
в чуждестранна валута	35 156	35 335	35 290	35 073	38 429	34 701	34 086	38 673	41 486	42 103	42 754	40 182	39 975
в т.ч. в евро	35 156	35 335	35 290	35 073	38 429	34 701	34 086	38 673	41 486	42 103	42 754	40 182	39 975
ВЗЕМАНИЯ ОТ НЕПРАВИТЕЛСТВЕНИЯ СЕКТОР	51 606 502	51 585 014	51 443 563	51 266 545	51 361 527	51 304 839	51 352 218	51 500 817	51 500 287	51 231 960	51 939 949	52 022 868	52 238 456
Нефинансови предприятия	31 234 269	31 319 146	31 280 847	31 096 742	31 130 877	31 102 142	31 174 248	31 230 222	31 232 134	30 927 866	31 719 703	31 833 490	31 966 442
Репо сделки	11 903	12 184	12 220	12 680	11 853	11 661	11 773	12 075	12 817	12 792	6 573	15 917	15 805
в левове	8 948	9 158	9 158	9 577	8 740	8 530	8 522	8 819	9 654	9 588	3 478	3 476	3 265
в чуждестранна валута	2 955	3 026	3 062	3 103	3 113	3 131	3 251	3 256	3 163	3 204	3 095	12 441	12 540
в т.ч. в евро	1 653	1 662	1 662	1 662	1 662	1 662	1 662	1 662	1 662	1 662	1 662	11 030	11 035
Кредити	30 813 576	30 928 611	30 890 824	30 709 151	30 745 235	30 716 267	30 788 233	30 838 334	30 848 246	30 548 540	31 350 083	31 485 168	31 596 177
в левове	7 954 959	7 853 567	7 764 526	7 643 045	7 589 747	7 529 812	7 505 802	7 515 763	7 503 837	7 377 557	7 484 281	7 465 894	7 452 766
в чуждестранна валута	22 858 617	23 075 044	23 126 298	23 066 106	23 155 488	23 186 455	23 282 431	23 322 571	23 344 409	23 170 983	23 865 802	24 019 274	24 143 411
в т.ч. в евро	22 111 760	22 301 298	22 341 755	22 267 790	22 367 139	22 387 746	22 420 083	22 451 081	22 481 369	22 323 240	23 062 021	23 193 972	23 305 761

(продължава)

1.3.2. ПОДРОБЕН ПАРИЧЕН ОТЧЕТ
(продължение)

(хил. лв.)

	X.2009	XI.2009	XII.2009	I.2010	II.2010	III.2010	IV.2010	V.2010	VI.2010	VII.2010	VIII.2010	IX.2010	X.2010
Ценни книжа, различни от акции	277 082	252 489	251 817	250 172	249 252	248 745	248 949	248 888	240 579	236 084	231 901	200 989	220 855
в левове	28 094	27 864	28 206	27 336	27 442	27 215	27 431	22 258	21 589	20 734	19 712	18 248	18 208
в чуждестранна валута	248 988	224 625	223 611	222 836	221 810	221 530	221 518	226 630	218 990	215 350	212 189	182 741	202 647
в т.ч. в евро	237 914	212 827	211 498	210 370	209 259	208 825	207 772	212 978	206 229	202 201	200 003	179 212	198 885
Акции и други капиталови инструменти	131 708	125 862	125 986	124 739	124 537	125 469	125 293	130 925	130 492	130 450	131 146	131 416	133 605
в левове	131 708	125 862	125 986	124 739	124 537	125 469	125 293	130 925	130 492	130 450	131 146	131 416	133 605
в чуждестранна валута	-	-	-	-	-	-	-	-	-	-	-	-	-
в т.ч. в евро	-	-	-	-	-	-	-	-	-	-	-	-	-
Финансови предприятия	1 125 752	1 120 376	1 092 879	1 123 967	1 166 598	1 150 255	1 130 394	1 194 140	1 205 487	1 234 897	1 205 301	1 203 911	1 242 528
Репо сделки	26 527	24 706	24 090	27 409	70 491	64 488	62 787	63 043	62 936	63 307	20 172	19 603	22 717
в левове	24 981	23 140	22 509	25 873	25 707	19 944	18 215	18 477	18 376	18 730	18 853	18 894	22 717
в чуждестранна валута	1 546	1 566	1 581	1 536	44 784	44 544	44 572	44 566	44 560	44 577	1 319	709	-
в т.ч. в евро	1 286	1 294	1 302	1 248	44 495	44 251	44 255	44 248	44 261	44 269	1 033	427	-
Кредити	914 552	905 090	874 535	889 205	888 597	878 981	858 531	923 051	934 010	947 519	958 293	932 321	941 192
в левове	265 506	264 637	239 949	230 990	232 226	214 791	204 575	225 169	221 523	225 911	240 900	232 132	238 613
в чуждестранна валута	649 046	640 453	634 586	658 215	656 371	664 190	653 956	697 882	712 487	721 608	717 393	700 189	702 579
в т.ч. в евро	648 729	640 098	634 382	658 045	656 089	664 024	652 431	696 361	711 015	720 043	716 038	698 857	700 600
Ценни книжа, различни от акции	43 634	48 261	48 528	58 973	58 059	55 945	58 460	55 523	54 945	55 632	57 259	70 065	96 411
в левове	3 000	2 986	2 986	2 986	3 041	3 041	3 041	3 041	2 986	3 764	3 514	3 514	3 514
в чуждестранна валута	40 634	45 275	45 542	55 987	55 018	52 904	55 419	52 482	51 959	51 868	53 745	66 551	92 897
в т.ч. в евро	40 634	45 275	45 542	55 987	55 018	52 904	55 419	52 482	51 959	51 868	53 745	66 551	92 897
Акции и други капиталови инструменти	141 039	142 319	145 726	148 380	149 451	150 841	150 616	152 523	153 596	168 439	169 577	181 922	182 208
в левове	140 055	141 284	144 080	146 752	147 791	149 150	148 868	150 791	151 943	166 756	167 971	180 336	180 563
в чуждестранна валута	984	1 035	1 646	1 628	1 660	1 691	1 748	1 732	1 653	1 683	1 606	1 586	1 645
в т.ч. в евро	-	-	587	530	562	594	566	569	571	574	576	578	581
Домакинства и НТООД	19 246 481	19 145 492	19 069 837	19 045 836	19 064 052	19 052 442	19 047 576	19 076 455	19 062 666	19 069 197	19 014 945	18 985 467	19 029 486
Репо сделки	6 500	6 714	6 517	5 769	5 566	5 396	5 248	4 903	4 538	4 601	3 379	4 250	3 778
в левове	6 500	6 714	6 517	5 769	5 566	5 396	5 248	4 903	4 538	4 601	3 379	4 250	3 778
в чуждестранна валута	-	-	-	-	-	-	-	-	-	-	-	-	-
в т.ч. в евро	-	-	-	-	-	-	-	-	-	-	-	-	-
Кредити	19 239 981	19 138 778	19 063 320	19 040 067	19 058 486	19 047 046	19 042 328	19 071 552	19 058 128	19 064 596	19 011 566	18 981 217	19 025 708
в левове	13 265 941	13 107 332	13 007 652	12 940 691	12 891 316	12 809 347	12 750 345	12 688 710	12 618 751	12 558 894	12 467 865	12 404 345	12 337 637
в чуждестранна валута	5 974 040	6 031 446	6 055 668	6 099 376	6 167 170	6 237 699	6 291 983	6 382 842	6 439 377	6 505 702	6 543 701	6 576 872	6 688 071
в т.ч. в евро	5 809 631	5 865 156	5 887 338	5 930 677	5 995 510	6 067 421	6 119 315	6 198 673	6 260 535	6 321 374	6 364 947	6 403 778	6 505 666
ДЪЛГОТРАЙНИ АКТИВИ	2 820 944	2 882 871	2 887 037	2 895 040	2 916 716	2 926 326	2 936 737	2 957 692	2 963 357	2 984 481	2 995 625	3 032 338	3 052 133
ДРУГИ ПОЗИЦИИ (нето)	-3 361 187	-3 033 948	-3 274 867	-3 371 220	-3 335 111	-3 368 507	-3 587 278	-3 509 537	-3 698 896	-3 799 373	-4 012 033	-4 017 080	-4 009 046
Отношения между ПФИ (нето)	-18 816	18 898	32 938	-26 543	24 805	21 803	28 768	13 326	25 928	28 025	35 229	52 417	47 237
в левове	-22 469	24 764	38 358	8 072	17 344	28 017	49 703	67 735	60 771	53 904	66 640	54 644	63 404
в чуждестранна валута	3 653	-5 866	-5 420	-34 615	7 461	-6 214	-20 935	-54 409	-34 843	-25 879	-31 411	-2 227	-16 167
в т.ч. в евро	10 941	-5 692	-5 122	-34 288	7 861	-5 890	-20 628	-53 984	-34 497	-25 552	-31 070	-1 948	-15 903
Други активи и пасиви (нето)	-3 342 371	-3 052 846	-3 307 805	-3 344 677	-3 359 916	-3 390 310	-3 616 046	-3 522 863	-3 724 824	-3 827 398	-4 047 262	-4 069 497	-4 056 283
в левове	-2 757 875	-2 535 865	-2 600 091	-2 752 807	-2 728 661	-2 762 819	-3 010 495	-2 853 871	-3 015 579	-3 150 793	-3 284 873	-3 357 606	-3 394 957
в чуждестранна валута	-584 496	-516 981	-707 714	-591 870	-631 255	-627 491	-605 551	-668 992	-709 245	-676 605	-762 389	-711 891	-661 326
в т.ч. в евро	-534 806	-486 111	-656 530	-559 811	-595 536	-589 229	-531 538	-628 671	-664 299	-628 745	-687 369	-671 796	-619 062
ШИРОКИ ПАРИ М3	**46 760 582**	**47 690 102**	**47 448 751**	**48 418 526**	**48 347 941**	**48 568 101**	**48 829 684**	**49 195 796**	**49 836 062**	**50 514 147**	**50 332 533**	**50 393 900**	**50 965 777**
ПАРИ М1	17 738 417	18 124 990	17 686 813	18 251 950	17 394 107	17 592 480	17 743 527	18 068 518	18 535 566	19 050 747	19 051 642	18 878 340	19 069 330
Пари извън ПФИ	6 778 393	7 114 909	6 754 856	6 717 435	6 664 012	6 632 144	6 663 223	6 761 694	6 962 373	7 118 590	7 076 769	7 022 664	6 953 066
Овърнайт депозити	10 960 024	11 010 081	10 931 957	11 534 515	10 730 095	10 960 336	11 080 304	11 306 824	11 573 193	11 932 157	11 974 873	11 855 676	12 116 264
в левове	7 190 561	7 498 917	7 330 873	7 471 257	7 606 272	7 750 344	7 712 713	7 890 425	8 292 172	8 599 640	8 717 125	8 631 681	8 730 612

(продължава)

1.3.2. ПОДРОБЕН ПАРИЧЕН ОТЧЕТ

(продължение)

(хил. лв.)

	XI.2009	XII.2009	I.2010	II.2010	III.2010	IV.2010	V.2010	VI.2010	VII.2010	VIII.2010	IX.2010	X.2010	XI.2010
Местно държавно управление и СОФ	810 869	820 636	812 208	896 490	917 723	1 313 207	1 193 996	1 411 635	1 521 330	1 611 004	1 612 086	1 502 592	1 542 903
Нефинансови предприятия	3 720 790	3 833 107	3 736 878	3 649 069	3 687 533	3 645 258	3 683 388	3 673 637	3 867 735	4 071 813	4 230 980	4 102 719	4 134 318
Финансови предприятия	369 532	359 980	321 422	381 278	512 025	332 888	389 794	320 470	382 591	380 566	351 176	438 005	478 071
Домакинства и НТООД	2 289 370	2 485 194	2 460 365	2 544 420	2 488 991	2 458 991	2 445 535	2 484 683	2 520 516	2 536 257	2 522 883	2 588 365	2 575 320
в чуждестранна валута	3 769 463	3 511 164	3 601 084	4 063 258	3 123 823	3 209 992	3 367 591	3 416 399	3 281 021	3 332 517	3 257 748	3 223 995	3 385 652
Местно държавно управление и СОФ	18 375	9 536	15 819	10 074	9 895	15 065	14 812	72 312	78 422	63 262	49 543	37 825	21 059
Нефинансови предприятия	2 298 252	2 113 705	2 193 590	2 366 391	2 240 983	2 229 303	2 352 764	2 498 547	2 337 942	2 406 677	2 350 188	2 245 076	2 417 401
Финансови предприятия	886 567	814 409	827 766	1 119 357	283 868	375 036	386 787	197 116	233 851	239 825	233 138	321 478	318 242
Домакинства и НТООД	566 269	573 514	563 909	567 436	589 077	590 588	613 228	648 424	630 806	622 753	624 879	619 616	628 950
в т.ч. в евро	3 076 740	2 885 387	2 957 606	3 194 007	2 391 029	2 398 653	2 542 380	2 628 904	2 525 877	2 605 616	2 633 250	2 543 568	2 625 269
Местно държавно управление и СОФ	18 296	9 452	14 753	8 977	8 746	13 925	13 580	71 076	77 191	62 007	48 410	36 761	19 924
Нефинансови предприятия	1 763 205	1 646 998	1 694 354	1 695 716	1 651 982	1 617 283	1 703 537	1 886 469	1 757 741	1 855 397	1 886 048	1 751 609	1 847 138
Финансови предприятия	841 567	768 847	796 184	1 036 126	255 912	292 077	342 158	157 909	186 880	189 724	195 099	256 609	255 603
Домакинства и НТООД	453 672	460 090	452 315	453 188	474 389	475 368	483 105	513 450	504 065	498 488	503 693	498 589	502 604
ПАРИ М2 (М1 + КВАЗИПАРИ)	46 719 462	47 633 505	47 392 514	48 361 407	48 275 304	48 491 478	48 751 545	49 116 536	49 754 367	50 429 824	50 245 163	50 304 032	50 875 512
КВАЗИПАРИ	28 981 045	29 508 515	29 705 701	30 109 457	30 881 197	30 898 998	31 008 018	31 048 018	31 218 801	31 379 077	31 193 521	31 425 692	31 806 182
Депозити с договорен матуритет до 2 години	25 114 561	25 421 662	25 715 264	26 079 982	26 870 138	26 901 156	26 969 147	26 975 218	27 107 778	27 213 386	26 985 980	27 221 074	27 585 440
в левове	10 046 606	10 198 144	10 392 970	10 794 580	11 032 093	11 231 399	11 219 626	11 351 688	11 529 093	11 616 372	11 538 223	11 709 361	11 921 514
Местно държавно управление и СОФ	774 194	726 862	728 661	720 135	716 533	705 771	721 771	722 517	723 098	699 805	687 776	665 314	657 040
Нефинансови предприятия	2 414 831	2 381 335	2 311 988	2 533 316	2 607 732	2 635 070	2 562 282	2 570 060	2 632 887	2 625 562	2 518 890	2 586 658	2 606 393
Финансови предприятия	1 005 728	1 030 526	1 090 384	1 143 749	1 229 742	1 352 610	1 334 028	1 329 734	1 306 429	1 317 479	1 278 236	1 289 563	1 310 327
Домакинства и НТООД	5 851 853	6 059 421	6 261 937	6 397 380	6 478 086	6 537 948	6 601 545	6 729 377	6 866 679	6 973 526	7 053 321	7 167 826	7 347 754
в чуждестранна валута	15 067 955	15 223 518	15 322 294	15 285 402	15 838 045	15 669 757	15 749 521	15 623 530	15 578 685	15 597 014	15 447 757	15 511 713	15 663 926
Местно държавно управление и СОФ	46 080	44 415	39 229	39 701	21 054	14 747	3 931	15 079	1 990	2 013	1 956	1 972	1 409
Нефинансови предприятия	3 505 515	3 382 649	3 105 532	3 067 259	3 072 688	3 035 817	2 932 458	2 857 057	2 916 757	2 797 402	2 819 654	2 904 111	2 797 092
Финансови предприятия	1 282 967	1 294 841	1 442 647	1 320 386	1 842 168	1 682 887	1 779 034	1 743 012	1 707 107	1 712 811	1 653 202	1 594 356	1 648 091
Домакинства и НТООД	10 233 393	10 501 613	10 734 886	10 858 056	10 902 135	10 936 306	11 034 098	11 008 382	10 952 831	11 084 788	10 972 945	11 011 274	11 217 334
в т.ч. в евро	13 317 858	13 415 080	13 433 379	13 343 209	13 877 500	13 698 977	13 604 568	13 471 191	13 489 656	13 460 788	13 387 331	13 431 004	13 464 572
Местно държавно управление и СОФ	45 935	44 263	39 073	39 541	20 893	14 584	3 754	14 902	1 213	1 214	1 215	1 239	1 241
Нефинансови предприятия	3 273 194	3 170 021	2 884 409	2 833 509	2 823 438	2 775 605	2 638 157	2 585 844	2 624 713	2 503 146	2 480 292	2 536 647	2 433 223
Финансови предприятия	1 270 815	1 280 631	1 411 282	1 288 689	1 812 113	1 667 469	1 760 543	1 722 370	1 684 722	1 694 320	1 633 754	1 575 458	1 628 499
Домакинства и НТООД	8 727 914	8 920 165	9 098 615	9 181 470	9 221 056	9 241 319	9 202 114	9 148 075	9 179 008	9 262 108	9 272 070	9 317 660	9 401 609
Депозити, договорени за ползване													
след предизвестие до 3 месеца	3 866 484	4 086 853	3 990 437	4 029 475	4 011 059	3 997 842	4 038 871	4 072 800	4 111 023	4 165 691	4 207 541	4 204 618	4 220 742
в левове	1 903 076	2 044 031	1 993 281	2 026 390	2 016 606	1 996 674	2 010 156	2 027 305	2 072 529	2 124 269	2 148 925	2 142 343	2 154 702
Местно държавно управление и СОФ	-	-	-	-	-	-	-	-	-	-	-	-	-
Нефинансови предприятия	40 555	36 734	36 237	39 752	49 720	40 657	47 409	44 162	66 705	86 279	73 948	43 993	37 209
Финансови предприятия	2 773	2 671	2 439	2 262	2 146	1 896	1 896	3 496	3 496	2 096	2 996	3 076	3 136
Домакинства и НТООД	1 859 748	2 004 626	1 954 605	1 984 376	1 964 740	1 954 121	1 960 851	1 979 647	2 002 328	2 035 894	2 071 981	2 095 274	2 114 357
в чуждестранна валута	1 963 408	2 042 822	1 997 156	2 003 085	1 994 453	2 001 168	2 028 715	2 045 495	2 038 494	2 041 422	2 058 616	2 062 275	2 066 040
Местно държавно управление и СОФ	-	-	-	-	-	-	-	-	-	-	-	-	-
Нефинансови предприятия	26 696	26 537	29 307	36 124	42 274	35 718	29 670	19 763	21 497	19 648	28 447	36 776	29 695
Финансови предприятия	4 802	4 802	4 854	4 854	4 854	4 854	4 717	4 629	4 629	2 967	3 886	5 326	2 225
Домакинства и НТООД	1 931 910	2 011 483	1 962 995	1 962 107	1 947 325	1 960 596	1 994 328	2 021 103	2 012 368	2 018 807	2 026 283	2 020 173	2 034 120
в т.ч. в евро	1 654 039	1 710 631	1 663 012	1 660 779	1 652 112	1 652 622	1 652 878	1 664 677	1 672 550	1 661 331	1 683 506	1 687 281	1 663 342
Местно държавно управление и СОФ	-	-	-	-	-	-	-	-	-	-	-	-	-
Нефинансови предприятия	25 106	22 695	25 543	30 892	36 889	31 862	23 971	17 783	19 695	17 878	12 436	21 002	12 910
Финансови предприятия	4 802	4 802	4 854	4 854	4 854	4 854	4 717	4 629	4 629	2 967	3 886	5 185	2 075
Домакинства и НТООД	1 624 131	1 683 134	1 632 615	1 625 033	1 610 369	1 615 906	1 624 190	1 642 265	1 648 226	1 640 486	1 667 184	1 661 094	1 648 357

(продължава)

1.3.2. ПОДРОБЕН ПАРИЧЕН ОТЧЕТ
(продължение)

(хил. лв.)

	XI.2009	XII.2009	I.2010	II.2010	III.2010	IV.2010	V.2010	VI.2010	VII.2010	VIII.2010	IX.2010	X.2010	XI.2010
ПАРИ М3 (М2 + ТЪРГУЕМИ ИНСТРУМЕНТИ)	46 760 582	47 690 102	47 448 751	48 418 526	48 347 941	48 568 101	48 829 684	49 195 796	49 836 062	50 514 147	50 332 533	50 393 900	50 965 777
Търгуеми инструменти (издадени дългови ценни книжа до 2 години + акции/дялове на ФПП + репо сделки)	41 120	56 597	56 237	57 119	72 637	76 623	78 139	79 260	81 695	84 323	87 370	89 868	90 265
в левове	36 887	53 305	52 930	53 796	70 315	74 293	75 761	76 880	79 952	82 580	85 627	88 125	88 522
в чуждестранна валута	4 233	3 292	3 307	3 323	2 322	2 330	2 378	2 380	1 743	1 743	1 743	1 743	1 743
в т.ч. в евро	3 714	2 747	2 747	2 747	1 742	1 743	1 743	1 743	1 743	1 743	1 743	1 743	1 743
ДЪЛГОСРОЧНИ ПАСИВИ, НЕВКЛЮЧЕНИ В ПАРИЧНАТА МАСА	**14 309 694**	**14 443 581**	**14 495 195**	**14 674 944**	**14 748 568**	**14 493 841**	**14 670 227**	**14 892 800**	**14 718 638**	**15 005 624**	**14 961 331**	**15 012 041**	**15 299 478**
ДЕПОЗИТИ С ДОГОВОРЕН МАТУРИТЕТ НАД 2 ГОДИНИ И ДЕПОЗИТИ, ДОГОВОРЕНИ ЗА ПОЛЗВАНЕ СЛЕД ПРЕДИЗВЕСТИЕ НАД 3 МЕСЕЦА	1 128 607	1 117 811	1 119 109	1 108 271	1 110 548	1 107 050	1 134 249	1 137 881	1 140 099	1 130 739	1 122 609	1 116 954	1 147 432
в левове	351 280	349 279	343 412	341 786	341 041	339 388	341 317	346 305	357 677	356 786	363 773	366 559	366 841
в чуждестранна валута	777 327	768 532	775 697	766 485	769 507	767 662	792 932	791 576	782 422	773 953	758 836	750 395	780 591
в т.ч. в евро	620 056	609 781	615 283	604 297	609 247	605 254	620 275	624 656	627 551	616 268	612 022	606 779	613 931
ИЗДАДЕНИ ДЪЛГОВИ ЦЕННИ КНИЖА НАД 2 ГОДИНИ	53 445	74 332	74 346	74 362	74 377	74 749	105 049	105 356	105 372	105 874	105 877	107 807	106 256
в левове	1 855	1 855	1 855	1 855	1 855	1 852	1 855	1 855	1 855	1 855	1 855	1 855	1 855
в чуждестранна валута	51 590	72 477	72 491	72 507	72 522	72 897	103 194	103 501	103 517	104 019	104 022	105 952	104 401
в т.ч. в евро	51 590	72 477	72 491	72 507	72 522	72 897	103 194	103 501	103 517	104 019	104 022	105 952	104 401
КАПИТАЛ И РЕЗЕРВИ	13 127 642	13 251 438	13 301 740	13 492 311	13 563 643	13 312 042	13 430 929	13 649 563	13 473 167	13 769 011	13 732 845	13 787 280	14 045 790
Основен капитал	3 441 060	3 456 707	3 456 707	3 467 707	3 467 707	3 467 707	3 477 545	3 564 278	3 583 836	3 597 288	3 610 393	3 622 593	3 632 193
Резерви	7 781 201	7 783 441	7 871 500	7 928 095	7 950 065	8 221 374	8 486 487	8 678 271	8 426 995	8 640 175	8 567 024	8 566 135	8 723 016
Финансов резултат	1 905 381	2 011 290	1 973 533	2 096 509	2 145 871	1 622 961	1 466 897	1 407 014	1 462 336	1 531 548	1 555 428	1 598 552	1 690 581

* Включва и резервната позиция в МВФ.
** Включва само получените кредити от МВФ.
*** Включва издадените дългови ценни книжа и акции на фондовете на паричния пазар (ФПП), държани от нерезиденти.

Забележка: Предварителни данни.

Източници: БНБ и други ПФИ.

1.3.3. АНАЛИТИЧНА ОТЧЕТНОСТ НА БНБ

(хил. лв.)

	XI.2009	XII.2009	I.2010	II.2010	III.2010	IV.2010	V.2010	VI.2010	VII.2010	VIII.2010	IX.2010	X.2010	XI.2010
Валутен курс: лв. за 1 щ.д.	1.30189	1.36409	1.40042	1.44129	1.45102	1.46889	1.58920	1.59386	1.50125	1.54245	1.43305	1.41144	1.50472
лв. за 1 евро	1.95583	1.95583	1.95583	1.95583	1.95583	1.95583	1.95583	1.95583	1.95583	1.95583	1.95583	1.95583	1.95583
АКТИВИ	**17 589 848**	**18 039 755**	**17 391 404**	**17 666 756**	**18 120 715**	**17 540 076**	**17 807 999**	**18 472 981**	**18 804 460**	**19 138 630**	**19 232 252**	**18 908 335**	**19 340 689**
НЕТНИ ЧУЖДЕСТРАННИ АКТИВИ	23 882 423	23 875 459	23 110 039	22 321 749	22 599 945	22 127 552	22 382 996	22 255 454	22 734 095	22 895 479	23 525 505	22 979 800	23 260 592
Чуждестранни активи	25 297 960	25 295 325	24 538 102	23 834 298	23 965 519	23 557 545	23 912 573	23 801 163	24 180 451	24 426 222	24 992 733	24 524 698	24 862 067
Каса в чуждестранна валута	146 221	140 500	134 415	131 153	127 339	124 255	122 468	120 632	119 114	117 127	113 371	111 136	108 894
в т.ч. в евро	145 097	139 167	133 363	130 404	125 874	122 815	121 112	118 739	117 399	115 571	111 433	109 481	106 733
Депозити	2 796 344	2 701 288	1 813 158	2 997 343	2 742 434	2 727 579	3 144 428	3 645 574	4 576 814	4 163 169	5 032 181	3 659 567	3 801 603
в левове	-	-	-	-	-	-	-	-	-	-	-	-	-
в чуждестранна валута	2 796 344	2 701 288	1 813 158	2 997 343	2 742 434	2 727 579	3 144 428	3 645 574	4 576 814	4 163 169	5 032 181	3 659 567	3 801 603
в т.ч. в евро	2 633 350	2 502 630	1 700 235	2 881 075	2 694 039	2 717 587	3 135 187	3 508 539	4 513 656	4 097 476	4 969 668	3 595 085	3 733 416
Репо сделки	-	-	-	-	-	-	-	-	-	-	-	-	-
в левове	-	-	-	-	-	-	-	-	-	-	-	-	-
в чуждестранна валута	-	-	-	-	-	-	-	-	-	-	-	-	-
в т.ч. в евро	-	-	-	-	-	-	-	-	-	-	-	-	-
Кредити	-	-	-	-	-	-	-	-	-	-	-	-	-
в левове	-	-	-	-	-	-	-	-	-	-	-	-	-
в чуждестранна валута	-	-	-	-	-	-	-	-	-	-	-	-	-
в т.ч. в евро	-	-	-	-	-	-	-	-	-	-	-	-	-
Ценни книжа, различни от акции	18 867 895	18 978 392	19 080 551	17 106 805	17 458 781	16 930 404	16 541 246	15 837 094	15 645 399	16 059 338	15 873 933	16 788 926	16 703 352
в левове	-	-	-	-	-	-	-	-	-	-	-	-	-
в чуждестранна валута	18 867 895	18 978 392	19 080 551	17 106 805	17 458 781	16 930 404	16 541 246	15 837 094	15 645 399	16 059 338	15 873 933	16 788 926	16 703 352
в т.ч. в евро	18 835 338	18 971 537	19 045 509	17 070 756	17 354 302	16 795 328	16 395 140	15 821 173	15 630 386	16 043 913	15 859 602	16 781 847	16 693 653
Акции и други капиталови инструменти	28 359	28 193	28 193	28 193	28 193	28 193	28 193	28 193	28 193	28 193	28 193	28 193	28 193
в левове	-	-	-	-	-	-	-	-	-	-	-	-	-
в чуждестранна валута	28 359	28 193	28 193	28 193	28 193	28 193	28 193	28 193	28 193	28 193	28 193	28 193	28 193
в т.ч. в евро	6 886	6 886	6 886	6 886	6 886	6 886	6 886	6 886	6 886	6 886	6 886	6 886	6 886
Монетарно злато и притежавани СПТ*	3 313 514	3 282 399	3 348 201	3 474 839	3 487 272	3 645 532	3 964 778	4 055 989	3 719 763	3 940 888	3 846 221	3 855 239	4 129 506
Вземания по лихви	145 627	164 553	133 584	95 965	121 500	101 582	111 460	113 681	91 168	117 507	98 834	81 637	90 519
в левове	-	-	-	-	-	-	-	-	-	-	-	-	-
в чуждестранна валута	145 627	164 553	133 584	95 965	121 500	101 582	111 460	113 681	91 168	117 507	98 834	81 637	90 519
в т.ч. в евро	143 293	163 961	132 744	95 674	120 897	100 632	111 017	113 004	90 151	117 061	98 089	80 450	90 038
Минус: чуждестранни пасиви	1 415 537	1 419 866	1 428 063	1 512 549	1 365 574	1 429 993	1 529 577	1 545 709	1 446 356	1 530 743	1 467 228	1 544 898	1 601 475
Депозити	134 712	117 750	97 686	162 943	19 288	73 231	97 984	105 180	52 814	108 606	104 230	188 563	198 539
в левове	45 926	52 614	31 718	11 699	4 547	36 734	87 043	38 130	13 689	28 508	31 907	96 193	117 323
в чуждестранна валута	88 786	65 136	65 968	151 244	14 741	36 497	10 941	67 050	39 125	80 098	72 323	92 370	81 216
в т.ч. в евро	88 786	65 136	65 968	151 244	14 741	36 497	10 941	67 050	39 125	80 098	72 323	92 370	81 216
Репо сделки	-	-	-	-	-	-	-	-	-	-	-	-	-
в левове	-	-	-	-	-	-	-	-	-	-	-	-	-
в чуждестранна валута	-	-	-	-	-	-	-	-	-	-	-	-	-
в т.ч. в евро	-	-	-	-	-	-	-	-	-	-	-	-	-
Кредити**	-	-	-	-	-	-	-	-	-	-	-	-	-
Задължения по лихви	258	529	795	243	527	820	311	597	940	373	684	1 114	445
в левове	-	-	-	-	-	-	-	-	-	-	-	-	-
в чуждестранна валута	258	529	795	243	527	820	311	597	940	373	684	1 114	445
в т.ч. в евро	-	-	-	-	-	-	-	-	-	-	-	-	-
Разпределени СПТ	1 280 567	1 301 587	1 329 582	1 349 363	1 345 759	1 355 942	1 431 282	1 439 932	1 392 602	1 421 764	1 362 314	1 355 221	1 402 491
ВЗЕМАНИЯ ОТ СЕКТОР ДЪРЖАВНО УПРАВЛЕНИЕ	-6 596 490	-6 147 129	-6 028 299	-4 948 788	-4 784 365	-4 897 294	-4 886 759	-4 095 793	-4 233 209	-4 065 832	-4 599 141	-4 375 590	-4 227 657
Централно държавно управление (нето)	-6 596 490	-6 147 129	-6 028 299	-4 948 788	-4 784 365	-4 897 294	-4 886 759	-4 095 793	-4 233 209	-4 065 832	-4 599 141	-4 375 590	-4 227 657

(продължава)

1.3.3. АНАЛИТИЧНА ОТЧЕТНОСТ НА БНБ
(продължение)

(хил. лв.)

	XI.2009	XII.2009	I.2010	II.2010	III.2010	IV.2010	V.2010	VI.2010	VII.2010	VIII.2010	IX.2010	X.2010	XI.2010
Вземания	-	-	-	-	-	-	-	-	-	-	-	-	-
ДЦК	-	-	-	-	-	-	-	-	-	-	-	-	-
в левове	-	-	-	-	-	-	-	-	-	-	-	-	-
в чуждестранна валута	-	-	-	-	-	-	-	-	-	-	-	-	-
в т.ч. в евро	-	-	-	-	-	-	-	-	-	-	-	-	-
Репо сделки	-	-	-	-	-	-	-	-	-	-	-	-	-
в левове	-	-	-	-	-	-	-	-	-	-	-	-	-
в чуждестранна валута	-	-	-	-	-	-	-	-	-	-	-	-	-
в т.ч. в евро	-	-	-	-	-	-	-	-	-	-	-	-	-
Кредити	-	-	-	-	-	-	-	-	-	-	-	-	-
в левове	-	-	-	-	-	-	-	-	-	-	-	-	-
в чуждестранна валута	-	-	-	-	-	-	-	-	-	-	-	-	-
в т.ч. в евро	-	-	-	-	-	-	-	-	-	-	-	-	-
Минус: задължения	6 596 490	6 147 129	6 028 299	4 948 788	4 784 365	4 897 294	4 886 759	4 095 793	4 233 209	4 065 832	4 599 141	4 375 590	4 227 657
Депозити	6 596 490	6 147 129	6 028 299	4 948 788	4 784 365	4 897 294	4 886 759	4 095 793	4 233 209	4 065 832	4 599 141	4 375 590	4 227 657
в левове	4 627 483	4 188 828	4 229 856	3 119 412	3 007 243	3 071 613	3 290 554	2 524 310	2 744 500	2 470 731	2 657 016	2 436 222	2 307 552
в чуждестранна валута	1 969 007	1 958 301	1 798 443	1 829 376	1 777 122	1 825 681	1 596 205	1 571 483	1 488 709	1 595 101	1 942 125	1 939 368	1 920 105
в т.ч. в евро	1 784 502	1 765 593	1 663 375	1 691 767	1 638 831	1 685 730	1 448 504	1 423 337	1 415 108	1 518 322	1 870 695	1 871 952	1 845 930
Репо сделки	-	-	-	-	-	-	-	-	-	-	-	-	-
в левове	-	-	-	-	-	-	-	-	-	-	-	-	-
в чуждестранна валута	-	-	-	-	-	-	-	-	-	-	-	-	-
в т.ч. в евро	-	-	-	-	-	-	-	-	-	-	-	-	-
Социалноосигурителни фондове	-	-	-	-	-	-	-	-	-	-	-	-	-
Репо сделки	-	-	-	-	-	-	-	-	-	-	-	-	-
в левове	-	-	-	-	-	-	-	-	-	-	-	-	-
в чуждестранна валута	-	-	-	-	-	-	-	-	-	-	-	-	-
в т.ч. в евро	-	-	-	-	-	-	-	-	-	-	-	-	-
Кредити	-	-	-	-	-	-	-	-	-	-	-	-	-
в левове	-	-	-	-	-	-	-	-	-	-	-	-	-
в чуждестранна валута	-	-	-	-	-	-	-	-	-	-	-	-	-
в т.ч. в евро	-	-	-	-	-	-	-	-	-	-	-	-	-
ВЗЕМАНИЯ ОТ ДРУГИ ПФИ	-	-	-	-	-	-	-	-	-	-	-	-	-
в левове	-	-	-	-	-	-	-	-	-	-	-	-	-
в чуждестранна валута	-	-	-	-	-	-	-	-	-	-	-	-	-
в т.ч. в евро	-	-	-	-	-	-	-	-	-	-	-	-	-
ВЗЕМАНИЯ ОТ НЕПРАВИТЕЛСТВЕНИЯ СЕКТОР	79 179	79 179	79 179	79 179	79 179	79 179	79 179	79 179	79 179	79 179	79 179	76 555	76 555
Нефинансови предприятия	72 236	72 236	72 236	72 236	72 236	72 236	72 236	72 236	72 236	72 236	72 236	70 214	70 214
Кредити	-	-	-	-	-	-	-	-	-	-	-	-	-
в левове	-	-	-	-	-	-	-	-	-	-	-	-	-
в чуждестранна валута	-	-	-	-	-	-	-	-	-	-	-	-	-
в т.ч. в евро	-	-	-	-	-	-	-	-	-	-	-	-	-
Акции и други капиталови инструменти	72 236	72 236	72 236	72 236	72 236	72 236	72 236	72 236	72 236	72 236	72 236	70 214	70 214
в левове	72 236	72 236	72 236	72 236	72 236	72 236	72 236	72 236	72 236	72 236	72 236	70 214	70 214
в чуждестранна валута	-	-	-	-	-	-	-	-	-	-	-	-	-
в т.ч. в евро	-	-	-	-	-	-	-	-	-	-	-	-	-
Финансови предприятия	6 943	6 943	6 943	6 943	6 943	6 943	6 943	6 943	6 943	6 943	6 943	6 341	6 341
Кредити	-	-	-	-	-	-	-	-	-	-	-	-	-
в левове	-	-	-	-	-	-	-	-	-	-	-	-	-
в чуждестранна валута	-	-	-	-	-	-	-	-	-	-	-	-	-
в т.ч. в евро	-	-	-	-	-	-	-	-	-	-	-	-	-

(продължава)

1.3.3. АНАЛИТИЧНА ОТЧЕТНОСТ НА БНБ
(продължение)

(хил. лв.)

	XI.2009	XII.2009	I.2010	II.2010	III.2010	IV.2010	V.2010	VI.2010	VII.2010	VIII.2010	IX.2010	X.2010	XI.2010
Акции и други капиталови инструменти	6 943	6 943	6 943	6 943	6 943	6 943	6 943	6 943	6 943	6 943	6 943	6 341	6 341
в левове	6 943	6 943	6 943	6 943	6 943	6 943	6 943	6 943	6 943	6 943	6 943	6 341	6 341
в чуждестранна валута	-	-	-	-	-	-	-	-	-	-	-	-	-
в т.ч. в евро	-	-	-	-	-	-	-	-	-	-	-	-	-
ДЪЛГОТРАЙНИ АКТИВИ	259 963	268 597	268 588	268 652	268 894	268 950	268 977	269 022	269 185	271 351	271 742	272 243	272 767
ДРУГИ ПОЗИЦИИ (НЕТО)	-35 227	-36 351	-38 103	-54 036	-42 938	-38 311	-36 394	-34 881	-44 790	-41 547	-45 033	-44 673	-41 568
Други активи	1 307 613	1 328 194	1 356 172	1 379 989	1 376 701	1 388 921	1 467 335	1 476 693	1 424 326	1 454 983	1 395 990	1 389 007	1 441 095
в левове	35 771	35 525	35 746	40 014	40 391	42 521	46 228	47 122	41 716	43 475	43 400	43 561	48 797
в чуждестранна валута	1 271 842	1 292 669	1 320 426	1 339 975	1 336 310	1 346 400	1 421 107	1 429 571	1 382 610	1 411 508	1 352 590	1 345 446	1 392 298
в т.ч. в евро	49	60	123	70	77	72	139	138	70	72	150	134	158
Минус: други пасиви	1 342 840	1 364 545	1 394 275	1 434 025	1 419 639	1 427 232	1 503 729	1 511 574	1 469 116	1 496 530	1 441 023	1 433 680	1 482 663
в левове	71 211	70 612	72 622	74 837	75 734	78 772	81 298	80 499	85 477	84 157	87 290	87 393	88 278
в чуждестранна валута	1 271 629	1 293 933	1 321 653	1 359 188	1 343 905	1 348 460	1 422 431	1 431 075	1 383 639	1 412 373	1 353 733	1 346 287	1 394 385
в т.ч. в евро	439	1 664	1 585	19 475	7 991	2 436	1 616	1 433	1 003	1 013	1 389	984	2 158
ПАСИВИ	**17 589 848**	**18 039 755**	**17 391 404**	**17 666 756**	**18 120 715**	**17 540 076**	**17 807 999**	**18 472 981**	**18 804 460**	**19 138 630**	**19 232 252**	**18 908 335**	**19 340 689**
РЕЗЕРВНИ ПАРИ	12 416 998	12 946 315	12 253 946	12 311 733	12 636 476	12 132 190	12 151 490	12 561 813	13 071 939	13 106 570	13 234 386	13 007 325	13 201 936
Пари в обращение	7 549 500	8 049 100	7 497 006	7 459 622	7 474 114	7 416 052	7 478 216	7 542 740	7 760 284	7 944 806	7 885 010	7 820 771	7 766 657
Депозити на други ПФИ	4 867 498	4 897 215	4 756 940	4 852 111	5 162 362	4 716 138	4 673 274	5 019 073	5 311 655	5 161 764	5 349 376	5 186 554	5 435 279
в левове	2 185 352	2 205 678	1 978 253	2 324 187	2 474 430	2 329 124	2 474 957	2 869 505	3 295 874	3 265 459	3 331 887	3 481 127	3 565 545
в чуждестранна валута	2 682 146	2 691 537	2 778 687	2 527 924	2 687 932	2 387 014	2 198 317	2 149 568	2 015 781	1 896 305	2 017 489	1 705 427	1 869 734
в т.ч. в евро	2 682 146	2 691 537	2 778 687	2 527 924	2 687 932	2 387 014	2 198 317	2 149 568	2 015 781	1 896 305	2 017 489	1 705 427	1 869 734
ПАСИВИ, ВКЛЮЧЕНИ В ПАРИЧНАТА МАСА	1 313 853	1 270 726	1 248 029	1 328 200	1 407 047	1 571 150	1 552 966	1 754 932	1 813 116	1 894 259	1 927 246	1 814 595	1 876 646
ДЕПОЗИТИ	1 313 853	1 270 726	1 248 029	1 328 200	1 407 047	1 571 150	1 552 966	1 754 932	1 813 116	1 894 259	1 927 246	1 814 595	1 876 646
Овърнайт депозити	584 816	583 408	504 882	533 645	600 218	734 728	642 400	854 449	912 912	1 004 066	1 058 380	966 014	1 027 787
в левове	469 186	551 309	492 832	521 232	587 556	708 772	636 022	837 448	894 621	984 437	1 031 862	933 729	988 868
Социалноосигурителни фондове	465 557	523 545	492 155	520 286	462 851	701 934	634 659	836 255	893 630	983 494	1 031 156	932 928	985 893
Нефинансови предприятия	-	-	-	-	-	-	-	-	-	-	-	-	-
Финансови предприятия	3 629	27 764	677	946	124 705	6 838	1 363	1 193	991	943	706	801	2 975
Домакинства и НТООД	-	-	-	-	-	-	-	-	-	-	-	-	-
в чуждестранна валута	115 630	32 099	12 050	12 413	12 662	25 956	6 378	17 001	18 291	19 629	26 518	32 285	38 919
Социалноосигурителни фондове	-	-	-	-	-	-	-	-	-	-	-	-	-
Нефинансови предприятия	76 852	13 215	9 089	9 402	10 601	8 112	84	9 600	10 933	17 597	24 514	30 116	36 623
Финансови предприятия	38 778	18 884	2 961	3 011	2 061	17 844	6 294	7 401	7 358	2 032	2 004	2 169	2 296
Домакинства и НТООД	-	-	-	-	-	-	-	-	-	-	-	-	-
в т.ч. в евро	101 593	17 391	10 954	11 284	11 524	20 833	835	16 223	17 557	18 875	25 817	31 594	38 181
Социалноосигурителни фондове	-	-	-	-	-	-	-	-	-	-	-	-	-
Нефинансови предприятия	76 852	13 215	9 089	9 402	10 601	8 112	84	9 600	10 933	17 597	24 514	30 116	36 623
Финансови предприятия	24 741	4 176	1 865	1 882	923	12 721	751	6 623	6 624	1 278	1 303	1 478	1 558
Домакинства и НТООД	-	-	-	-	-	-	-	-	-	-	-	-	-
Депозити с договорен матуритет до 2 години	729 037	687 318	743 147	794 555	806 829	836 422	910 566	900 483	900 204	890 193	868 866	848 581	848 859
в левове	549 100	480 000	514 000	565 000	585 000	678 000	670 000	661 000	661 000	645 000	624 000	594 000	594 000
Социалноосигурителни фондове	484 000	480 000	478 000	478 000	478 000	473 000	473 000	471 000	471 000	455 000	455 000	453 000	456 000
Нефинансови предприятия	-	-	-	-	-	-	-	-	-	-	-	-	-
Финансови предприятия	65 000	-	36 000	87 000	107 000	205 000	197 000	190 000	190 000	190 000	169 000	141 000	138 000
Домакинства и НТООД	100	-	-	-	-	-	-	-	-	-	-	-	-
в чуждестранна валута	179 937	207 318	229 147	229 555	221 829	158 422	240 566	239 483	239 204	245 193	244 866	254 581	254 859
Социалноосигурителни фондове	-	-	-	-	-	-	-	-	-	-	-	-	-
Нефинансови предприятия	21 514	21 514	21 514	21 514	21 514	21 514	21 514	21 514	21 514	21 514	21 514	21 514	21 514
Финансови предприятия	158 423	185 804	207 633	208 041	200 315	136 908	219 052	217 969	217 690	223 679	223 352	233 067	233 345

(продължава)

1.3.3. АНАЛИТИЧНА ОТЧЕТНОСТ НА БНБ

(продължение)

(хил. лв.)

	XI.2009	XII.2009	I.2010	II.2010	III.2010	IV.2010	V.2010	VI.2010	VII.2010	VIII.2010	IX.2010	X.2010	XI.2010
Домакинства и НТООД	-	-	-	-	-	-	-	-	-	-	-	-	-
в т.ч. в евро	179 937	207 318	215 142	215 142	207 319	158 422	240 566	234 700	234 699	240 566	240 567	250 347	250 345
Социалноосигурителни фондове	-	-	-	-	-	-	-	-	-	-	-	-	-
Нефинансови предприятия	21 514	21 514	21 514	21 514	21 514	21 514	21 514	21 514	21 514	21 514	21 514	21 514	21 514
Финансови предприятия	158 423	185 804	193 628	193 628	185 805	136 908	219 052	213 186	213 185	219 052	219 053	228 833	228 831
Домакинства и НТООД	-	-	-	-	-	-	-	-	-	-	-	-	-
Депозити, договорени за ползване след предизвестие до 3 месеца	-	-	-	-	-	-	-	-	-	-	-	-	-
в левове	-	-	-	-	-	-	-	-	-	-	-	-	-
в чуждестранна валута	-	-	-	-	-	-	-	-	-	-	-	-	-
в т.ч. в евро	-	-	-	-	-	-	-	-	-	-	-	-	-
ДЪЛГОСРОЧНИ ПАСИВИ, НЕВКЛЮЧЕНИ В ПАРИЧНАТА МАСА	3 858 997	3 822 714	3 889 429	4 026 823	4 077 192	3 836 736	4 103 543	4 156 236	3 919 405	4 137 801	4 070 620	4 086 415	4 262 107
Депозити с договорен матуритет над 2 години и депозити, договорени за ползване след предизвестие над 3 месеца	-	-	-	-	-	-	-	-	-	-	-	-	-
в левове	-	-	-	-	-	-	-	-	-	-	-	-	-
в чуждестранна валута	-	-	-	-	-	-	-	-	-	-	-	-	-
в т.ч. в евро	-	-	-	-	-	-	-	-	-	-	-	-	-
КАПИТАЛ И РЕЗЕРВИ	3 858 997	3 822 714	3 889 429	4 026 823	4 077 192	3 836 736	4 103 543	4 156 236	3 919 405	4 137 801	4 070 620	4 086 415	4 262 107
Основен капитал	20 000	20 000	20 000	20 000	20 000	20 000	20 000	20 000	20 000	20 000	20 000	20 000	20 000
Резерви	3 386 301	3 328 894	3 355 979	3 458 860	3 457 501	3 650 013	3 895 952	3 974 296	3 713 211	3 902 068	3 824 201	3 825 215	3 982 905
Финансов резултат	452 696	473 820	513 450	547 963	599 691	166 723	187 591	161 940	186 194	215 733	226 419	241 200	259 202

* Включва и резервната позиция в МВФ.

** Включва само получените кредити от МВФ.

Източник: БНБ.

1.3.4. АНАЛИТИЧНА ОТЧЕТНОСТ НА ДРУГИ ПАРИЧНО-ФИНАНСОВИ ИНСТИТУЦИИ

(хил. лв.)

	XI.2009	XII.2009	I.2010	II.2010	III.2010	IV.2010	V.2010	VI.2010	VII.2010	VIII.2010	IX.2010	X.2010	XI.2010
Валутен курс: лв. за 1 щ.д.	1.30189	1.36409	1.40042	1.44129	1.45102	1.46889	1.58920	1.59386	1.50125	1.54245	1.43305	1.41144	1.50472
лв. за 1 евро	1.95583	1.95583	1.95583	1.95583	1.95583	1.95583	1.95583	1.95583	1.95583	1.95583	1.95583	1.95583	1.95583
АКТИВИ	**49 119 288**	**49 925 589**	**50 051 887**	**51 021 267**	**50 948 513**	**51 022 167**	**51 180 434**	**51 415 989**	**51 860 061**	**52 369 376**	**52 219 484**	**52 482 522**	**53 173 691**
НЕТНИ ЧУЖДЕСТРАННИ АКТИВИ	-9 434 107	-9 164 710	-8 494 289	-7 151 332	-7 767 561	-7 128 741	-6 834 001	-7 316 263	-7 014 816	-6 237 449	-7 319 233	-6 965 130	-6 737 446
Чуждестранни активи	7 098 027	8 013 924	7 724 648	8 717 971	8 436 365	8 440 153	7 823 708	7 709 664	7 529 557	7 644 512	7 954 481	7 594 521	7 945 410
Каса в чуждестранна валута	493 628	557 943	513 042	524 023	530 183	490 538	531 252	568 895	616 578	611 430	585 047	550 863	552 678
в т.ч. в евро	383 832	440 328	391 460	409 030	414 694	377 425	399 371	421 967	465 793	455 612	459 973	428 095	419 498
Депозити	5 129 892	5 914 657	5 597 517	6 557 798	6 232 699	6 210 657	5 558 784	5 368 615	4 974 778	5 005 061	5 384 025	5 017 173	5 352 126
в левове	312 918	225 180	276 815	295 344	351 335	377 868	137 038	169 028	260 045	176 619	384 121	369 712	351 107
в чуждестранна валута	4 816 974	5 689 477	5 320 702	6 262 454	5 881 364	5 832 789	5 421 746	5 199 587	4 714 733	4 828 442	4 999 904	4 647 461	5 001 019
в т.ч. в евро	4 025 331	4 722 740	4 391 397	5 129 749	4 795 334	4 678 991	4 273 280	4 200 060	3 484 171	3 730 939	3 708 418	3 381 035	3 906 904
Репо сделки	147	147	147	147	147	147	147	142	137	132	132	131	63
в левове	147	147	147	147	147	147	147	142	137	132	132	131	63
в чуждестранна валута	-	-	-	-	-	-	-	-	-	-	-	-	-
в т.ч. в евро	-	-	-	-	-	-	-	-	-	-	-	-	-
Кредити	583 166	587 297	584 803	580 965	591 208	600 747	595 181	616 675	736 891	799 677	775 109	763 495	769 417
в левове	47 859	39 939	40 708	41 355	43 111	59 502	45 720	64 576	65 949	62 778	47 859	45 201	28 745
в чуждестранна валута	535 307	547 358	544 095	539 610	548 097	541 245	549 461	552 099	670 942	736 899	727 250	718 294	740 672
в т.ч. в евро	430 121	430 490	423 966	424 026	429 507	421 102	420 801	419 416	545 858	542 911	545 684	541 256	550 521
Ценни книжа, различни от акции	820 254	882 437	956 970	982 862	1 009 556	1 065 390	1 065 988	1 071 254	1 116 384	1 143 649	1 126 733	1 178 436	1 186 398
в левове	416 681	401 895	410 152	382 742	369 047	372 358	371 759	329 910	332 093	332 860	318 276	336 657	339 714
в чуждестранна валута	403 573	480 542	546 818	600 120	640 509	693 032	694 229	741 344	784 291	810 789	808 457	841 779	846 684
в т.ч. в евро	320 178	396 152	460 820	504 384	552 490	610 441	610 127	657 000	703 980	729 196	733 391	767 830	767 866
Акции и други капиталови инструменти	70 940	71 443	72 169	72 176	72 572	72 674	72 356	84 083	84 789	84 563	83 435	84 423	84 728
в левове	-	-	-	-	-	-	-	-	-	-	-	-	-
в чуждестранна валута	70 940	71 443	72 169	72 176	72 572	72 674	72 356	84 083	84 789	84 563	83 435	84 423	84 728
в т.ч. в евро	65 535	65 536	65 538	65 540	65 541	65 542	65 542	65 542	66 492	66 495	65 546	66 523	66 521
Минус: чуждестранни пасиви	16 532 134	17 178 634	16 218 937	15 869 303	16 203 926	15 568 894	14 657 709	15 025 927	14 544 373	13 881 961	15 273 714	14 559 651	14 682 856
Депозити	16 053 178	16 673 609	15 769 893	15 515 122	15 901 217	15 287 861	14 375 835	14 788 140	14 328 694	13 662 074	15 035 130	14 320 503	14 476 006
в левове	1 829 129	677 329	758 050	828 773	751 779	741 845	678 772	684 060	798 913	715 059	780 802	731 676	1 003 287
в чуждестранна валута	14 224 049	15 996 280	15 011 843	14 686 349	15 149 438	14 546 016	13 697 063	14 104 080	13 529 781	12 947 015	14 254 328	13 588 827	13 472 719
в т.ч. в евро	13 824 060	15 554 285	14 574 552	14 283 299	14 737 773	14 128 097	13 265 919	13 644 817	13 069 661	12 486 790	13 787 140	13 134 264	12 949 530
Репо сделки	409 288	423 779	363 332	268 433	216 915	195 203	188 026	141 861	119 659	123 725	139 373	139 824	107 393
в левове	-	-	-	-	-	-	-	-	-	-	-	-	-
в чуждестранна валута	409 288	423 779	363 332	268 433	216 915	195 203	188 026	141 861	119 659	123 725	139 373	139 824	107 393
в т.ч. в евро	394 837	410 138	350 308	247 659	188 516	159 258	156 524	102 482	82 815	86 101	101 619	101 654	82 218
Ценни книжа*	69 668	81 246	85 712	85 748	85 794	85 830	93 848	95 926	96 020	96 162	99 211	99 324	99 457
в левове	307	3 829	8 287	8 316	8 354	8 381	16 391	18 461	18 546	18 678	21 706	21 810	21 935
в чуждестранна валута	69 361	77 417	77 425	77 432	77 440	77 449	77 457	77 465	77 474	77 484	77 505	77 514	77 522
в т.ч. в евро	69 361	77 417	77 425	77 432	77 440	77 449	77 457	77 465	77 474	77 484	77 505	77 514	77 522
РЕЗЕРВИ В БНБ	5 610 416	5 830 345	5 493 292	5 546 050	5 959 817	5 490 290	5 478 226	5 755 855	6 082 238	5 959 502	6 122 230	5 985 763	6 233 079
Каса в левове	771 107	934 191	742 150	742 187	810 102	783 908	814 993	781 046	797 911	826 216	808 241	798 107	813 591
Депозити	4 839 309	4 896 154	4 751 142	4 803 863	5 149 715	4 706 382	4 663 233	4 974 809	5 284 327	5 133 286	5 313 989	5 187 656	5 419 488
в левове	2 157 162	2 204 620	1 972 452	2 317 751	2 463 216	2 324 349	2 468 004	2 864 197	3 293 590	3 257 613	3 323 491	3 447 517	3 553 424
в чуждестранна валута	2 682 147	2 691 534	2 778 690	2 486 112	2 686 499	2 382 033	2 195 229	2 110 612	1 990 737	1 875 673	1 990 498	1 740 139	1 866 064
в т.ч. в евро	2 682 147	2 691 534	2 778 690	2 486 112	2 686 499	2 382 033	2 195 229	2 110 612	1 990 737	1 875 673	1 990 498	1 740 139	1 866 064
ВЗЕМАНИЯ ОТ СЕКТОР ДЪРЖАВНО УПРАВЛЕНИЕ	2 152 191	2 136 126	2 300 762	2 081 476	2 105 358	2 097 767	2 135 998	2 296 226	2 303 882	2 510 505	2 763 192	2 728 735	2 688 223
Централно държавно управление (нето)	1 904 274	1 879 341	2 041 429	1 824 209	1 842 126	1 837 476	1 874 259	2 016 199	2 033 029	2 235 820	2 495 825	2 461 156	2 415 795
Вземания	2 796 684	2 811 972	2 868 954	2 747 890	2 765 359	2 793 840	2 821 353	2 951 628	3 054 906	3 210 508	3 435 317	3 406 402	3 488 946

(продължава)

1.3.4. АНАЛИТИЧНА ОТЧЕТНОСТ НА ДРУГИ ПАРИЧНО-ФИНАНСОВИ ИНСТИТУЦИИ

(продължение)

(хил. лв.)

	XI.2009	XII.2009	I.2010	II.2010	III.2010	IV.2010	V.2010	VI.2010	VII.2010	VIII.2010	IX.2010	X.2010	XI.2010
ДЦК	2 796 656	2 811 953	2 868 931	2 747 845	2 765 282	2 793 720	2 821 217	2 895 403	2 915 680	3 039 488	3 211 945	3 168 945	3 234 836
в левове	1 342 511	1 332 581	1 364 777	1 193 224	1 249 981	1 286 044	1 317 192	1 334 255	1 396 026	1 412 828	1 502 493	1 513 204	1 517 787
в чуждестранна валута	1 454 145	1 479 372	1 504 154	1 554 621	1 515 301	1 507 676	1 504 025	1 561 148	1 519 654	1 626 660	1 709 452	1 655 741	1 717 049
в т.ч. в евро	945 246	947 886	963 380	999 034	951 726	953 892	886 044	932 895	929 277	1 021 115	1 145 499	1 099 417	1 125 280
Репо сделки	-	-	-	-	-	-	-	-	-	-	-	-	-
в левове	-	-	-	-	-	-	-	-	-	-	-	-	-
в чуждестранна валута	-	-	-	-	-	-	-	-	-	-	-	-	-
в т.ч. в евро	-	-	-	-	-	-	-	-	-	-	-	-	-
Кредити	28	19	23	45	77	120	136	56 225	139 226	171 020	223 372	237 457	254 110
в левове	27	18	20	20	21	20	32	56 120	139 121	168 789	219 243	235 751	254 038
в чуждестранна валута	1	1	3	25	56	100	104	105	105	2 231	4 129	1 706	72
в т.ч. в евро	1	1	3	25	56	100	104	105	105	2 231	4 129	1 706	72
Минус: задължения	892 410	932 631	827 525	923 681	923 233	956 364	947 094	935 429	1 021 877	974 688	939 492	945 246	1 073 151
Депозити	892 410	932 631	827 525	923 681	923 233	956 364	947 094	935 429	1 021 877	974 688	939 492	945 246	1 073 151
в левове	382 780	428 117	405 904	436 463	410 496	451 805	441 865	446 650	463 687	506 140	539 418	569 886	665 791
в чуждестранна валута	509 630	504 514	421 621	487 218	512 737	504 559	505 229	488 779	558 190	468 548	400 074	375 360	407 360
в т.ч. в евро	492 574	488 405	407 108	473 359	499 073	489 724	489 538	473 414	544 448	454 219	386 510	360 437	391 956
Репо сделки	-	-	-	-	-	-	-	-	-	-	-	-	-
в левове	-	-	-	-	-	-	-	-	-	-	-	-	-
в чуждестранна валута	-	-	-	-	-	-	-	-	-	-	-	-	-
в т.ч. в евро	-	-	-	-	-	-	-	-	-	-	-	-	-
Местно държавно управление и СОФ	247 917	256 785	259 333	257 267	263 232	260 291	261 739	280 027	270 853	274 685	267 367	267 579	272 428
Ценни книжа, различни от акции	64 608	64 601	70 030	68 829	68 828	68 828	68 829	80 564	68 829	68 838	65 061	65 066	65 067
в левове	4 829	4 822	4 822	3 621	3 621	3 621	3 622	3 623	3 623	3 624	3 619	3 624	3 625
в чуждестранна валута	59 779	59 779	65 208	65 208	65 207	65 207	65 207	76 941	65 206	65 214	61 442	61 442	61 442
в т.ч. в евро	59 779	59 779	65 208	65 208	65 207	65 207	65 207	76 941	65 206	65 214	61 442	61 442	61 442
Репо сделки	-	-	-	-	-	-	-	-	-	-	-	-	-
в левове	-	-	-	-	-	-	-	-	-	-	-	-	-
в чуждестранна валута	-	-	-	-	-	-	-	-	-	-	-	-	-
в т.ч. в евро	-	-	-	-	-	-	-	-	-	-	-	-	-
Кредити	183 309	192 184	189 303	188 438	194 404	191 463	192 910	199 463	202 024	205 847	202 306	202 513	207 361
в левове	148 153	156 849	154 013	153 365	155 975	156 762	158 824	160 790	160 538	163 744	159 552	162 331	167 386
в чуждестранна валута	35 156	35 335	35 290	35 073	38 429	34 701	34 086	38 673	41 486	42 103	42 754	40 182	39 975
в т.ч. в евро	35 156	35 335	35 290	35 073	38 429	34 701	34 086	38 673	41 486	42 103	42 754	40 182	39 975
ВЗЕМАНИЯ ОТ НЕПРАВИТЕЛСТВЕНИЯ СЕКТОР	51 527 323	51 505 835	51 364 384	51 187 366	51 282 348	51 225 660	51 273 039	51 421 638	51 421 108	51 152 781	51 860 770	51 946 313	52 161 901
Нефинансови предприятия	31 162 033	31 246 910	31 208 611	31 024 506	31 058 641	31 029 906	31 102 012	31 157 986	31 159 898	30 855 630	31 647 467	31 763 276	31 896 228
Репо сделки	11 903	12 184	12 220	12 680	11 853	11 661	11 773	12 075	12 817	12 792	6 573	15 917	15 805
в левове	8 948	9 158	9 158	9 577	8 740	8 530	8 522	8 819	9 654	9 588	3 478	3 476	3 265
в чуждестранна валута	2 955	3 026	3 062	3 103	3 113	3 131	3 251	3 256	3 163	3 204	3 095	12 441	12 540
в т.ч. в евро	1 653	1 662	1 662	1 662	1 662	1 662	1 662	1 662	1 662	1 662	1 662	11 030	11 035
Кредити	30 813 576	30 928 611	30 890 824	30 709 151	30 745 235	30 716 267	30 788 233	30 838 334	30 848 246	30 548 540	31 350 083	31 485 168	31 596 177
в левове	7 954 959	7 853 567	7 764 526	7 643 045	7 589 747	7 529 812	7 505 802	7 515 763	7 503 837	7 377 557	7 484 281	7 465 894	7 452 766
в чуждестранна валута	22 858 617	23 075 044	23 126 298	23 066 106	23 155 488	23 186 455	23 282 431	23 322 571	23 344 409	23 170 983	23 865 802	24 019 274	24 143 411
в т.ч. в евро	22 111 760	22 301 298	22 341 755	22 267 790	22 367 139	22 387 746	22 420 083	22 451 081	22 481 369	22 323 240	23 062 021	23 193 972	23 305 761
Ценни книжа, различни от акции	277 082	252 489	251 817	250 172	249 252	248 745	248 949	248 888	240 579	236 084	231 901	200 989	220 855
в левове	28 094	27 864	28 206	27 336	27 442	27 215	27 431	22 258	21 589	20 734	19 712	18 248	18 208
в чуждестранна валута	248 988	224 625	223 611	222 836	221 810	221 530	221 518	226 630	218 990	215 350	212 189	182 741	202 647
в т.ч. в евро	237 914	212 827	211 498	210 370	209 259	208 825	207 772	212 978	206 229	202 201	200 003	179 212	198 885
Акции и други капиталови инструменти	59 472	53 626	53 750	52 503	52 301	53 233	53 057	58 689	58 256	58 214	58 910	61 202	63 391
в левове	59 472	53 626	53 750	52 503	52 301	53 233	53 057	58 689	58 256	58 214	58 910	61 202	63 391

(продължава)

1.3.4. АНАЛИТИЧНА ОТЧЕТНОСТ НА ДРУГИ ПАРИЧНО-ФИНАНСОВИ ИНСТИТУЦИИ

(продължение)

(хил. лв.)

	XI.2009	XII.2009	I.2010	II.2010	III.2010	IV.2010	V.2010	VI.2010	VII.2010	VIII.2010	IX.2010	X.2010	XI.2010
в чуждестранна валута	-	-	-	-	-	-	-	-	-	-	-	-	-
в т.ч. в евро	-	-	-	-	-	-	-	-	-	-	-	-	-
Финансови предприятия	1 118 809	1 113 433	1 085 936	1 117 024	1 159 655	1 143 312	1 123 451	1 187 197	1 198 544	1 227 954	1 198 358	1 197 570	1 236 187
Репо сделки	26 527	24 706	24 090	27 409	70 491	64 488	62 787	63 043	62 936	63 307	20 172	19 603	22 717
в левове	24 981	23 140	22 509	25 873	25 707	19 944	18 215	18 477	18 376	18 730	18 853	18 894	22 717
в чуждестранна валута	1 546	1 566	1 581	1 536	44 784	44 544	44 572	44 566	44 560	44 577	1 319	709	-
в т.ч. в евро	1 286	1 294	1 302	1 248	44 495	44 251	44 255	44 248	44 261	44 269	1 033	427	-
Кредити	914 552	905 090	874 535	889 205	888 597	878 981	858 531	923 051	934 010	947 519	958 293	932 321	941 192
в левове	265 506	264 637	239 949	230 990	232 226	214 791	204 575	225 169	221 523	225 911	240 900	232 132	238 613
в чуждестранна валута	649 046	640 453	634 586	658 215	656 371	664 190	653 956	697 882	712 487	721 608	717 393	700 189	702 579
в т.ч. в евро	648 729	640 098	634 382	658 045	656 089	664 024	652 431	696 361	711 015	720 043	716 038	698 857	700 600
Ценни книжа, различни от акции	43 634	48 261	48 528	58 973	58 059	55 945	58 460	55 523	54 945	55 632	57 259	70 065	96 411
в левове	3 000	2 986	2 986	2 986	3 041	3 041	3 041	3 041	2 986	3 764	3 514	3 514	3 514
в чуждестранна валута	40 634	45 275	45 542	55 987	55 018	52 904	55 419	52 482	51 959	51 868	53 745	66 551	92 897
в т.ч. в евро	40 634	45 275	45 542	55 987	55 018	52 904	55 419	52 482	51 959	51 868	53 745	66 551	92 897
Акции и други капиталови инструменти	134 096	135 376	138 783	141 437	142 508	143 898	143 673	145 580	146 653	161 496	162 634	175 581	175 867
в левове	133 112	134 341	137 137	139 809	140 848	142 207	141 925	143 848	145 000	159 813	161 028	173 995	174 222
в чуждестранна валута	984	1 035	1 646	1 628	1 660	1 691	1 748	1 732	1 653	1 683	1 606	1 586	1 645
в т.ч. в евро	-	-	587	530	562	594	566	569	571	574	576	578	581
Домакинства и НТООД	19 246 481	19 145 492	19 069 837	19 045 836	19 064 052	19 052 442	19 047 576	19 076 455	19 062 666	19 069 197	19 014 945	18 985 467	19 029 486
Репо сделки	6 500	6 714	6 517	5 769	5 566	5 396	5 248	4 903	4 538	4 601	3 379	4 250	3 778
в левове	6 500	6 714	6 517	5 769	5 566	5 396	5 248	4 903	4 538	4 601	3 379	4 250	3 778
в чуждестранна валута	-	-	-	-	-	-	-	-	-	-	-	-	-
в т.ч. в евро	-	-	-	-	-	-	-	-	-	-	-	-	-
Кредити	19 239 981	19 138 778	19 063 320	19 040 067	19 058 486	19 047 046	19 042 328	19 071 552	19 058 128	19 064 596	19 011 566	18 981 217	19 025 708
в левове	13 265 941	13 107 332	13 007 652	12 940 691	12 891 316	12 809 347	12 750 345	12 688 710	12 618 751	12 558 894	12 467 865	12 404 345	12 337 637
в чуждестранна валута	5 974 040	6 031 446	6 055 668	6 099 376	6 167 170	6 237 699	6 291 983	6 382 842	6 439 377	6 505 702	6 543 701	6 576 872	6 688 071
в т.ч. в евро	5 809 631	5 865 156	5 887 338	5 930 677	5 995 510	6 067 421	6 119 315	6 198 673	6 260 535	6 321 374	6 364 947	6 403 778	6 505 666
ДЪЛГОТРАЙНИ АКТИВИ	2 560 981	2 614 274	2 618 449	2 626 388	2 647 822	2 657 376	2 667 760	2 688 670	2 694 172	2 713 130	2 723 883	2 760 095	2 779 366
ДРУГИ ПОЗИЦИИ (нето)	-3 297 516	-2 996 281	-3 230 711	-3 268 681	-3 279 271	-3 320 185	-3 540 588	-3 430 137	-3 626 523	-3 729 093	-3 931 358	-3 973 254	-3 951 432
Отношения между други ПФИ (нето)	9 628	20 214	38 991	21 960	37 707	31 814	39 064	57 845	53 511	56 758	70 871	51 570	63 283
Вземания от други ПФИ	1 788 755	1 689 373	1 816 334	2 053 991	2 037 051	1 935 666	2 079 890	2 329 850	2 225 454	2 274 675	2 243 485	2 207 732	2 292 900
в левове	1 303 939	1 212 689	1 214 081	1 419 153	1 262 984	1 290 422	1 333 863	1 476 618	1 397 172	1 427 896	1 375 863	1 352 299	1 457 593
в чуждестранна валута	484 816	476 684	602 253	634 838	774 067	645 244	746 027	853 232	828 282	846 779	867 622	855 433	835 307
в т.ч. в евро	360 938	372 409	476 044	510 958	640 738	510 350	537 456	646 501	676 012	697 037	749 613	748 672	681 567
Минус: задължения към други ПФИ	1 779 127	1 669 159	1 777 343	2 032 031	1 999 344	1 903 852	2 040 826	2 272 005	2 171 943	2 217 917	2 172 614	2 156 162	2 229 617
в левове	1 297 963	1 186 612	1 169 667	1 404 390	1 234 171	1 257 375	1 276 952	1 403 320	1 333 862	1 365 891	1 300 572	1 263 790	1 381 813
в чуждестранна валута	481 164	482 547	607 676	627 641	765 173	646 477	763 874	868 685	838 081	852 026	872 042	892 372	847 804
в т.ч. в евро	349 998	378 098	481 169	503 434	631 444	511 259	554 996	661 529	685 465	701 957	753 692	785 332	693 800
Други (нето)	-3 307 144	-3 016 495	-3 269 702	-3 290 641	-3 316 978	-3 351 999	-3 579 652	-3 487 982	-3 680 034	-3 785 851	-4 002 229	-4 024 824	-4 014 715
Други некласифицирани активи	1 512 356	1 500 302	1 473 581	1 561 568	1 662 579	1 737 662	1 918 810	1 873 623	1 830 161	1 889 575	1 876 841	1 907 480	1 978 619
в левове	769 884	756 261	784 422	794 012	890 897	933 609	1 028 076	971 632	933 368	955 302	930 252	931 214	946 018
в чуждестранна валута	742 472	744 041	689 159	767 556	771 682	804 053	890 734	901 991	896 793	934 273	946 589	976 266	1 032 601
в т.ч. в евро	656 770	650 779	608 730	673 943	681 991	700 292	770 506	793 900	809 356	849 502	856 053	887 202	912 455
Минус: други некласифицирани пасиви	4 819 500	4 516 797	4 743 283	4 852 209	4 979 557	5 089 661	5 498 462	5 361 605	5 510 195	5 675 426	5 879 070	5 932 304	5 993 334
в левове	3 492 319	3 257 039	3 347 637	3 511 996	3 584 215	3 660 177	4 003 501	3 792 126	3 905 186	4 065 413	4 171 235	4 244 988	4 301 494
в чуждестранна валута	1 327 181	1 259 758	1 395 646	1 340 213	1 395 342	1 429 484	1 494 961	1 569 479	1 605 009	1 610 013	1 707 835	1 687 316	1 691 840
в т.ч. в евро	1 191 186	1 135 286	1 263 798	1 214 349	1 269 613	1 287 157	1 300 567	1 421 276	1 472 722	1 477 306	1 542 183	1 558 148	1 529 517

(продължава)

1.3.4. АНАЛИТИЧНА ОТЧЕТНОСТ НА ДРУГИ ПАРИЧНО-ФИНАНСОВИ ИНСТИТУЦИИ
(продължение)

(хил. лв.)

	XI.2009	XII.2009	I.2010	II.2010	III.2010	IV.2010	V.2010	VI.2010	VII.2010	VIII.2010	IX.2010	X.2010	XI.2010
ПАСИВИ	**49 119 288**	**49 925 589**	**50 051 887**	**51 021 267**	**50 948 513**	**51 022 167**	**51 180 434**	**51 415 989**	**51 860 061**	**52 369 376**	**52 219 484**	**52 482 522**	**53 173 691**
ЗАДЪЛЖЕНИЯ КЪМ БНБ	255	255	255	255	255	255	255	255	255	255	255	255	255
в левове	255	255	255	255	255	255	255	255	255	255	255	255	255
в чуждестранна валута	-	-	-	-	-	-	-	-	-	-	-	-	-
в т.ч. в евро	-	-	-	-	-	-	-	-	-	-	-	-	-
ПАСИВИ, ВКЛЮЧЕНИ В ПАРИЧНАТА МАСА	38 668 336	39 304 467	39 445 866	40 372 891	40 276 882	40 364 807	40 613 495	40 679 170	41 060 573	41 501 298	41 328 518	41 556 641	42 136 065
ДЕПОЗИТИ	38 627 216	39 247 870	39 389 629	40 315 772	40 204 245	40 288 184	40 535 356	40 599 910	40 978 878	41 416 975	41 241 148	41 466 773	42 045 800
Овърнайт депозити	10 375 208	10 426 673	10 427 075	11 000 870	10 129 877	10 225 608	10 437 904	10 452 375	10 660 281	10 928 091	10 916 493	10 889 662	11 088 477
в левове	6 721 375	6 947 608	6 838 041	6 950 025	7 018 716	7 041 572	7 076 691	7 052 977	7 397 551	7 615 203	7 685 263	7 697 952	7 741 744
Местно държавно управление и СОФ	345 312	297 091	320 053	376 204	454 872	611 273	559 337	575 380	627 700	627 510	580 930	569 664	557 010
Нефинансови предприятия	3 720 790	3 833 107	3 736 878	3 649 069	3 687 533	3 645 258	3 683 388	3 673 637	3 867 735	4 071 813	4 230 980	4 102 719	4 134 318
Финансови предприятия	365 903	332 216	320 745	380 332	387 320	326 050	388 431	319 277	381 600	379 623	350 470	437 204	475 096
Домакинства и НТООД	2 289 370	2 485 194	2 460 365	2 544 420	2 488 991	2 458 991	2 445 535	2 484 683	2 520 516	2 536 257	2 522 883	2 588 365	2 575 320
в чуждестранна валута	3 653 833	3 479 065	3 589 034	4 050 845	3 111 161	3 184 036	3 361 213	3 399 398	3 262 730	3 312 888	3 231 230	3 191 710	3 346 733
Местно държавно управление и СОФ	18 375	9 536	15 819	10 074	9 895	15 065	14 812	72 312	78 422	63 262	49 543	37 825	21 059
Нефинансови предприятия	2 221 400	2 100 490	2 184 501	2 356 989	2 230 382	2 221 191	2 352 680	2 488 947	2 327 009	2 389 080	2 325 674	2 214 960	2 380 778
Финансови предприятия	847 789	795 525	824 805	1 116 346	281 807	357 192	380 493	189 715	226 493	237 793	231 134	319 309	315 946
Домакинства и НТООД	566 269	573 514	563 909	567 436	589 077	590 588	613 228	648 424	630 806	622 753	624 879	619 616	628 950
в т.ч. в евро	2 975 147	2 867 996	2 946 652	3 182 723	2 379 505	2 377 820	2 541 545	2 612 681	2 508 320	2 586 741	2 607 433	2 511 974	2 587 088
Местно държавно управление и СОФ	18 296	9 452	14 753	8 977	8 746	13 925	13 580	71 076	77 191	62 007	48 410	36 761	19 924
Нефинансови предприятия	1 686 353	1 633 783	1 685 265	1 686 314	1 641 381	1 609 171	1 703 453	1 876 869	1 746 808	1 837 800	1 861 534	1 721 493	1 810 515
Финансови предприятия	816 826	764 671	794 319	1 034 244	254 989	279 356	341 407	151 286	180 256	188 446	193 796	255 131	254 045
Домакинства и НТООД	453 672	460 090	452 315	453 188	474 389	475 368	483 105	513 450	504 065	498 488	503 693	498 589	502 604
Депозити с договорен матуритет до 2 години	24 385 524	24 734 344	24 972 117	25 285 427	26 063 309	26 064 734	26 058 581	26 074 735	26 207 574	26 323 193	26 117 114	26 372 493	26 736 581
в левове	9 497 506	9 718 144	9 878 970	10 229 580	10 447 093	10 553 399	10 549 626	10 690 688	10 868 093	10 971 372	10 914 223	11 115 361	11 327 514
Местно държавно управление и СОФ	290 194	246 862	250 661	242 135	238 533	232 771	248 771	251 517	252 098	244 805	232 776	212 314	201 040
Нефинансови предприятия	2 414 831	2 381 335	2 311 988	2 533 316	2 607 732	2 635 070	2 562 282	2 570 060	2 632 887	2 625 562	2 518 890	2 586 658	2 606 393
Финансови предприятия	940 728	1 030 526	1 054 384	1 056 749	1 122 742	1 147 610	1 137 028	1 139 734	1 116 429	1 127 479	1 109 236	1 148 563	1 172 327
Домакинства и НТООД	5 851 753	6 059 421	6 261 937	6 397 380	6 478 086	6 537 948	6 601 545	6 729 377	6 866 679	6 973 526	7 053 321	7 167 826	7 347 754
в чуждестранна валута	14 888 018	15 016 200	15 093 147	15 055 847	15 616 216	15 511 335	15 508 955	15 384 047	15 339 481	15 351 821	15 202 891	15 257 132	15 409 067
Местно държавно управление и СОФ	46 080	44 415	39 229	39 701	21 054	14 747	3 931	15 079	1 990	2 013	1 956	1 972	1 409
Нефинансови предприятия	3 484 001	3 361 135	3 084 018	3 045 745	3 051 174	3 014 303	2 910 944	2 835 543	2 895 243	2 775 888	2 798 140	2 882 597	2 775 578
Финансови предприятия	1 124 544	1 109 037	1 235 014	1 112 345	1 641 853	1 545 979	1 559 982	1 525 043	1 489 417	1 489 132	1 429 850	1 361 289	1 414 746
Домакинства и НТООД	10 233 393	10 501 613	10 734 886	10 858 056	10 902 135	10 936 306	11 034 098	11 008 382	10 952 831	11 084 788	10 972 945	11 011 274	11 217 334
в т.ч. в евро	13 137 921	13 207 762	13 218 237	13 128 067	13 670 181	13 540 555	13 364 002	13 236 491	13 254 957	13 220 222	13 146 764	13 180 657	13 214 227
Местно държавно управление и СОФ	45 935	44 263	39 073	39 541	20 893	14 584	3 754	14 902	1 213	1 214	1 215	1 239	1 241
Нефинансови предприятия	3 251 680	3 148 507	2 862 895	2 811 995	2 801 924	2 754 091	2 616 643	2 564 330	2 603 199	2 481 632	2 458 778	2 515 133	2 411 709
Финансови предприятия	1 112 392	1 094 827	1 217 654	1 095 061	1 626 308	1 530 561	1 541 491	1 509 184	1 471 537	1 475 268	1 414 701	1 346 625	1 399 668
Домакинства и НТООД	8 727 914	8 920 165	9 098 615	9 181 470	9 221 056	9 241 319	9 202 114	9 148 075	9 179 008	9 262 108	9 272 070	9 317 660	9 401 609
Депозити, договорени за ползване след предизвестие до 3 месеца	3 866 484	4 086 853	3 990 437	4 029 475	4 011 059	3 997 842	4 038 871	4 072 800	4 111 023	4 165 691	4 207 541	4 204 618	4 220 742
в левове	1 903 076	2 044 031	1 993 281	2 026 390	2 016 606	1 996 674	2 010 156	2 027 305	2 072 529	2 124 269	2 148 925	2 142 343	2 154 702
Местно държавно управление и СОФ	-	-	-	-	-	-	-	-	-	-	-	-	-
Нефинансови предприятия	40 555	36 734	36 237	39 752	49 720	40 657	47 409	44 162	66 705	86 279	73 948	43 993	37 209
Финансови предприятия	2 773	2 671	2 439	2 262	2 146	1 896	1 896	3 496	3 496	2 096	2 996	3 076	3 136
Домакинства и НТООД	1 859 748	2 004 626	1 954 605	1 984 376	1 964 740	1 954 121	1 960 851	1 979 647	2 002 328	2 035 894	2 071 981	2 095 274	2 114 357
в чуждестранна валута	1 963 408	2 042 822	1 997 156	2 003 085	1 994 453	2 001 168	2 028 715	2 045 495	2 038 494	2 041 422	2 058 616	2 062 275	2 066 040
Местно държавно управление и СОФ	-	-	-	-	-	-	-	-	-	-	-	-	-
Нефинансови предприятия	26 696	26 537	29 307	36 124	42 274	35 718	29 670	19 763	21 497	19 648	28 447	36 776	29 695
Финансови предприятия	4 802	4 802	4 854	4 854	4 854	4 854	4 717	4 629	4 629	2 967	3 886	5 326	2 225

(продължава)

1.3.4. АНАЛИТИЧНА ОТЧЕТНОСТ НА ДРУГИ ПАРИЧНО-ФИНАНСОВИ ИНСТИТУЦИИ

(продължение)

(хил. лв.)

	XI.2009	XII.2009	I.2010	II.2010	III.2010	IV.2010	V.2010	VI.2010	VII.2010	VIII.2010	IX.2010	X.2010	XI.2010
Домакинства и НТООД	1 931 910	2 011 483	1 962 995	1 962 107	1 947 325	1 960 596	1 994 328	2 021 103	2 012 368	2 018 807	2 026 283	2 020 173	2 034 120
в т.ч. в евро	1 654 039	1 710 631	1 663 012	1 660 779	1 652 112	1 652 622	1 652 878	1 664 677	1 672 550	1 661 331	1 683 506	1 687 281	1 663 342
Местно държавно управление и СОФ	-	-	-	-	-	-	-	-	-	-	-	-	-
Нефинансови предприятия	25 106	22 695	25 543	30 892	36 889	31 862	23 971	17 783	19 695	17 878	12 436	21 002	12 910
Финансови предприятия	4 802	4 802	4 854	4 854	4 854	4 854	4 717	4 629	4 629	2 967	3 886	5 185	2 075
Домакинства и НТООД	1 624 131	1 683 134	1 632 615	1 625 033	1 610 369	1 615 906	1 624 190	1 642 265	1 648 226	1 640 486	1 667 184	1 661 094	1 648 357
ТЪРГУЕМИ ИНСТРУМЕНТИ (ИЗДАДЕНИ ДЪЛГОВИ ЦЕННИ КНИЖА ДО 2 ГОДИНИ + АКЦИИ/ДЯЛОВЕ НА ФПП + РЕПО СДЕЛКИ)	41 120	56 597	56 237	57 119	72 637	76 623	78 139	79 260	81 695	84 323	87 370	89 868	90 265
в левове	36 887	53 305	52 930	53 796	70 315	74 293	75 761	76 880	79 952	82 580	85 627	88 125	88 522
в чуждестранна валута	4 233	3 292	3 307	3 323	2 322	2 330	2 378	2 380	1 743	1 743	1 743	1 743	1 743
в т.ч. в евро	3 714	2 747	2 747	2 747	1 742	1 743	1 743	1 743	1 743	1 743	1 743	1 743	1 743
ДЪЛГОСРОЧНИ ПАСИВИ, НЕВКЛЮЧЕНИ В ПАРИЧНАТА МАСА	10 450 697	10 620 867	10 605 766	10 648 121	10 671 376	10 657 105	10 566 684	10 736 564	10 799 233	10 867 823	10 890 711	10 925 626	11 037 371
Депозити с договорен матуритет над 2 години и депозити, договорени за ползване след предизвестие над 3 месеца	1 128 607	1 117 811	1 119 109	1 108 271	1 110 548	1 107 050	1 134 249	1 137 881	1 140 099	1 130 739	1 122 609	1 116 954	1 147 432
в левове	351 280	349 279	343 412	341 786	341 041	339 388	341 317	346 305	357 677	356 786	363 773	366 559	366 841
в чуждестранна валута	777 327	768 532	775 697	766 485	769 507	767 662	792 932	791 576	782 422	773 953	758 836	750 395	780 591
в т.ч. в евро	620 056	609 781	615 283	604 297	609 247	605 254	620 275	624 656	627 551	616 268	612 022	606 779	613 931
Издадени дългови ценни книжа над 2 години	53 445	74 332	74 346	74 362	74 377	74 749	105 049	105 356	105 372	105 874	105 877	107 807	106 256
в левове	1 855	1 855	1 855	1 855	1 855	1 852	1 855	1 855	1 855	1 855	1 855	1 855	1 855
в чуждестранна валута	51 590	72 477	72 491	72 507	72 522	72 897	103 194	103 501	103 517	104 019	104 022	105 952	104 401
в т.ч. в евро	51 590	72 477	72 491	72 507	72 522	72 897	103 194	103 501	103 517	104 019	104 022	105 952	104 401
КАПИТАЛ И РЕЗЕРВИ	9 268 645	9 428 724	9 412 311	9 465 488	9 486 451	9 475 306	9 327 386	9 493 327	9 553 762	9 631 210	9 662 225	9 700 865	9 783 683
Основен капитал	3 421 060	3 436 707	3 436 707	3 447 707	3 447 707	3 447 707	3 457 545	3 544 278	3 563 836	3 577 288	3 590 393	3 602 593	3 612 193
Резерви	4 394 900	4 454 547	4 515 521	4 469 235	4 492 564	4 571 361	4 590 535	4 703 975	4 713 784	4 738 107	4 742 823	4 740 920	4 740 111
Финансов резултат	1 452 685	1 537 470	1 460 083	1 548 546	1 546 180	1 456 238	1 279 306	1 245 074	1 276 142	1 315 815	1 329 009	1 357 352	1 431 379

* Включва издадените дългови ценни книжа и акции на фондовете на паричния пазар (ФПП), държани от нерезиденти.

Забележка: Предварителни данни.

Източници: други ПФИ.

1.3.5. ЧУЖДЕСТРАННИ АКТИВИ И ПАСИВИ НА БНБ

(хил. лв.)

	XI.2009	XII.2009	I.2010	II.2010	III.2010	IV.2010	V.2010	VI.2010	VII.2010	VIII.2010	IX.2010	X.2010	XI.2010
Валутен курс: лв. за 1 щ.д.	1.30189	1.36409	1.40042	1.44129	1.45102	1.46889	1.58920	1.59386	1.50125	1.54245	1.43305	1.41144	1.50472
лв. за 1 евро	1.95583	1.95583	1.95583	1.95583	1.95583	1.95583	1.95583	1.95583	1.95583	1.95583	1.95583	1.95583	1.95583
ЧУЖДЕСТРАННИ АКТИВИ НА БНБ	**25 297 960**	**25 295 325**	**24 538 102**	**23 834 298**	**23 965 519**	**23 557 545**	**23 912 573**	**23 801 163**	**24 180 451**	**24 426 222**	**24 992 733**	**24 524 698**	**24 862 067**
Международни резерви	**25 269 601**	**25 267 132**	**24 509 909**	**23 806 105**	**23 937 326**	**23 529 352**	**23 884 380**	**23 772 970**	**24 152 258**	**24 398 029**	**24 964 540**	**24 496 505**	**24 833 874**
Каса в чуждестранна валута	146 221	140 500	134 415	131 153	127 339	124 255	122 468	120 632	119 114	117 127	113 371	111 136	108 894
в т.ч. в евро	145 097	139 167	133 363	130 404	125 874	122 815	121 112	118 739	117 399	115 571	111 433	109 481	106 733
Притежавани СПТ	1 289 512	1 301 587	1 329 583	1 349 377	1 345 773	1 355 956	1 431 308	1 439 958	1 392 627	1 421 803	1 362 351	1 355 259	1 402 545
Монетарно злато	1 953 327	1 908 977	1 945 189	2 050 940	2 067 077	2 214 591	2 454 318	2 536 295	2 250 021	2 440 355	2 408 331	2 424 735	2 649 091
Монетарно злато в трезора на БНБ	781 354	763 613	778 096	820 392	826 810	885 810	981 672	1 014 712	900 082	976 203	963 377	969 938	1 059 685
Монетарно злато, депозирано при нерезиденти	1 171 973	1 145 364	1 167 093	1 230 548	1 240 267	1 328 781	1 472 646	1 521 583	1 349 939	1 464 152	1 444 954	1 454 797	1 589 406
Вземания от нерезидентни банки	5 634 745	5 538 711	5 623 451	6 327 673	5 797 237	6 151 952	6 707 786	7 286 918	8 218 604	7 794 738	8 430 973	7 168 979	7 297 332
Резервна позиция в МВФ	70 675	71 835	73 429	74 522	74 422	74 985	79 152	79 736	77 115	78 730	75 539	75 245	77 870
Депозити	2 796 344	2 701 288	1 813 158	2 997 343	2 742 434	2 727 579	3 144 428	3 645 574	4 576 814	4 163 169	5 032 181	3 659 567	3 801 603
Овърнайт депозити	2 440 835	1 270 515	751 612	1 600 462	2 706 158	1 604 525	2 711 939	3 227 878	1 606 385	3 077 199	3 910 616	1 734 917	3 256 970
в левове	-	-	-	-	-	-	-	-	-	-	-	-	-
в чуждестранна валута	2 440 835	1 270 515	751 612	1 600 462	2 706 158	1 604 525	2 711 939	3 227 878	1 606 385	3 077 199	3 910 616	1 734 917	3 256 970
в т.ч. в евро	2 427 558	1 256 010	736 719	1 587 967	2 694 039	1 594 533	2 708 816	3 215 164	1 591 267	3 060 864	3 893 961	1 722 658	3 244 458
Депозити с договорен матуритет	355 509	1 430 773	1 061 546	1 396 881	36 276	1 123 054	432 489	417 696	2 970 429	1 085 970	1 121 565	1 924 650	544 633
в левове	-	-	-	-	-	-	-	-	-	-	-	-	-
в чуждестранна валута	355 509	1 430 773	1 061 546	1 396 881	36 276	1 123 054	432 489	417 696	2 970 429	1 085 970	1 121 565	1 924 650	544 633
в т.ч. в евро	205 792	1 246 620	963 516	1 293 108	-	1 123 054	426 371	293 375	2 922 389	1 036 612	1 075 707	1 872 427	488 958
Депозити, договорени за ползване след предизвестие	-	-	-	-	-	-	-	-	-	-	-	-	-
в левове	-	-	-	-	-	-	-	-	-	-	-	-	-
в чуждестранна валута	-	-	-	-	-	-	-	-	-	-	-	-	-
в т.ч. в евро	-	-	-	-	-	-	-	-	-	-	-	-	-
Репо сделки	-	-	-	-	-	-	-	-	-	-	-	-	-
в левове	-	-	-	-	-	-	-	-	-	-	-	-	-
в чуждестранна валута	-	-	-	-	-	-	-	-	-	-	-	-	-
в т.ч. в евро	-	-	-	-	-	-	-	-	-	-	-	-	-
Ценни книжа, различни от акции	2 767 726	2 765 588	3 736 864	3 255 808	2 980 381	3 349 388	3 484 206	3 561 608	3 564 675	3 552 839	3 323 253	3 434 167	3 417 859
в левове	-	-	-	-	-	-	-	-	-	-	-	-	-
в чуждестранна валута	2 767 726	2 765 588	3 736 864	3 255 808	2 980 381	3 349 388	3 484 206	3 561 608	3 564 675	3 552 839	3 323 253	3 434 167	3 417 859
в т.ч. в евро	2 735 169	2 758 733	3 729 825	3 219 759	2 939 015	3 307 529	3 438 939	3 553 638	3 557 153	3 545 111	3 316 073	3 427 088	3 410 313
Вземания от нерезидентни правителства	15 418 895	15 532 084	14 585 861	13 013 151	13 725 881	12 827 299	12 304 342	11 714 394	11 570 061	11 996 413	12 288 250	13 093 059	13 023 638
Ценни книжа, различни от акции	15 418 895	15 532 084	14 585 861	13 013 151	13 725 881	12 827 299	12 304 342	11 714 394	11 570 061	11 996 413	12 288 250	13 093 059	13 023 638
в левове	-	-	-	-	-	-	-	-	-	-	-	-	-
в чуждестранна валута	15 418 895	15 532 084	14 585 861	13 013 151	13 725 881	12 827 299	12 304 342	11 714 394	11 570 061	11 996 413	12 288 250	13 093 059	13 023 638
в т.ч. в евро	15 418 895	15 532 084	14 557 858	13 013 151	13 662 768	12 734 082	12 203 503	11 706 443	11 562 570	11 988 716	12 281 099	13 093 059	13 021 485
Вземания от други нерезиденти	681 274	680 720	757 826	837 846	752 519	753 717	752 698	561 092	510 663	510 086	262 430	261 700	261 855
Ценни книжа, различни от акции	681 274	680 720	757 826	837 846	752 519	753 717	752 698	561 092	510 663	510 086	262 430	261 700	261 855
в левове	-	-	-	-	-	-	-	-	-	-	-	-	-
в чуждестранна валута	681 274	680 720	757 826	837 846	752 519	753 717	752 698	561 092	510 663	510 086	262 430	261 700	261 855
в т.ч. в евро	681 274	680 720	757 826	837 846	752 519	753 717	752 698	561 092	510 663	510 086	262 430	261 700	261 855
Вземания по лихви	145 627	164 553	133 584	95 965	121 500	101 582	111 460	113 681	91 168	117 507	98 834	81 637	90 519
в левове	-	-	-	-	-	-	-	-	-	-	-	-	-
в чуждестранна валута	145 627	164 553	133 584	95 965	121 500	101 582	111 460	113 681	91 168	117 507	98 834	81 637	90 519
в т.ч. в евро	143 293	163 961	132 744	95 674	120 897	100 632	111 017	113 004	90 151	117 061	98 089	80 450	90 038
Други чуждестранни активи	**28 359**	**28 193**	**28 193**	**28 193**	**28 193**	**28 193**	**28 193**	**28 193**	**28 193**	**28 193**	**28 193**	**28 193**	**28 193**
Вземания от нерезидентни банки	28 323	28 157	28 157	28 157	28 157	28 157	28 157	28 157	28 157	28 157	28 157	28 157	28 157

(продължава)

1.3.5. ЧУЖДЕСТРАННИ АКТИВИ И ПАСИВИ НА БНБ
(продължение)

(хил. лв.)

	XI.2009	XII.2009	I.2010	II.2010	III.2010	IV.2010	V.2010	VI.2010	VII.2010	VIII.2010	IX.2010	X.2010	XI.2010
Ценни книжа, различни от акции	-	-	-	-	-	-	-	-	-	-	-	-	-
в левове	-	-	-	-	-	-	-	-	-	-	-	-	-
в чуждестранна валута	-	-	-	-	-	-	-	-	-	-	-	-	-
в т.ч. в евро	-	-	-	-	-	-	-	-	-	-	-	-	-
Акции и други капиталови инструменти	28 323	28 157	28 157	28 157	28 157	28 157	28 157	28 157	28 157	28 157	28 157	28 157	28 157
в левове	-	-	-	-	-	-	-	-	-	-	-	-	-
в чуждестранна валута	28 323	28 157	28 157	28 157	28 157	28 157	28 157	28 157	28 157	28 157	28 157	28 157	28 157
в т.ч. в евро	6 850	6 850	6 850	6 850	6 850	6 850	6 850	6 850	6 850	6 850	6 850	6 850	6 850
Вземания от нерезидентни правителства	-	-	-	-	-	-	-	-	-	-	-	-	-
Ценни книжа, различни от акции	-	-	-	-	-	-	-	-	-	-	-	-	-
в левове	-	-	-	-	-	-	-	-	-	-	-	-	-
в чуждестранна валута	-	-	-	-	-	-	-	-	-	-	-	-	-
в т.ч. в евро	-	-	-	-	-	-	-	-	-	-	-	-	-
Акции и други капиталови инструменти	-	-	-	-	-	-	-	-	-	-	-	-	-
в левове	-	-	-	-	-	-	-	-	-	-	-	-	-
в чуждестранна валута	-	-	-	-	-	-	-	-	-	-	-	-	-
в т.ч. в евро	-	-	-	-	-	-	-	-	-	-	-	-	-
Вземания от други нерезиденти	36	36	36	36	36	36	36	36	36	36	36	36	36
Депозити	-	-	-	-	-	-	-	-	-	-	-	-	-
в левове	-	-	-	-	-	-	-	-	-	-	-	-	-
в чуждестранна валута	-	-	-	-	-	-	-	-	-	-	-	-	-
в т.ч. в евро	-	-	-	-	-	-	-	-	-	-	-	-	-
Ценни книжа, различни от акции	-	-	-	-	-	-	-	-	-	-	-	-	-
в левове	-	-	-	-	-	-	-	-	-	-	-	-	-
в чуждестранна валута	-	-	-	-	-	-	-	-	-	-	-	-	-
в т.ч. в евро	-	-	-	-	-	-	-	-	-	-	-	-	-
Акции и други капиталови инструменти	36	36	36	36	36	36	36	36	36	36	36	36	36
в левове	-	-	-	-	-	-	-	-	-	-	-	-	-
в чуждестранна валута	36	36	36	36	36	36	36	36	36	36	36	36	36
в т.ч. в евро	36	36	36	36	36	36	36	36	36	36	36	36	36
ЧУЖДЕСТРАННИ ПАСИВИ	**1 415 537**	**1 419 866**	**1 428 063**	**1 512 549**	**1 365 574**	**1 429 993**	**1 529 577**	**1 545 709**	**1 446 356**	**1 530 743**	**1 467 228**	**1 544 898**	**1 601 475**
Задължения към нерезидентни банки	1 280 825	1 302 116	1 330 377	1 349 606	1 346 286	1 356 762	1 431 593	1 440 529	1 393 542	1 422 137	1 362 998	1 356 335	1 402 936
Депозити	1 280 825	1 302 116	1 330 377	1 349 606	1 346 286	1 356 762	1 431 593	1 440 529	1 393 542	1 422 137	1 362 998	1 356 335	1 402 936
Овърнайт депозити	-	-	-	-	-	-	-	-	-	-	-	-	-
в левове	-	-	-	-	-	-	-	-	-	-	-	-	-
в чуждестранна валута	-	-	-	-	-	-	-	-	-	-	-	-	-
в т.ч. в евро	-	-	-	-	-	-	-	-	-	-	-	-	-
Депозити с договорен матуритет	-	-	-	-	-	-	-	-	-	-	-	-	-
в левове	-	-	-	-	-	-	-	-	-	-	-	-	-
в чуждестранна валута	-	-	-	-	-	-	-	-	-	-	-	-	-
в т.ч. в евро	-	-	-	-	-	-	-	-	-	-	-	-	-
Депозити, договорени за ползване след предизвестие	-	-	-	-	-	-	-	-	-	-	-	-	-
в левове	-	-	-	-	-	-	-	-	-	-	-	-	-
в чуждестранна валута	-	-	-	-	-	-	-	-	-	-	-	-	-
в т.ч. в евро	-	-	-	-	-	-	-	-	-	-	-	-	-
Задължения към МВФ	1 280 825	1 302 116	1 330 377	1 349 606	1 346 286	1 356 762	1 431 593	1 440 529	1 393 542	1 422 137	1 362 998	1 356 335	1 402 936
Кредити	-	-	-	-	-	-	-	-	-	-	-	-	-
в левове	-	-	-	-	-	-	-	-	-	-	-	-	-
в чуждестранна валута	-	-	-	-	-	-	-	-	-	-	-	-	-

(продължава)

1.3.5. ЧУЖДЕСТРАННИ АКТИВИ И ПАСИВИ НА БНБ

(продължение)

(хил. лв.)

	XI.2009	XII.2009	I.2010	II.2010	III.2010	IV.2010	V.2010	VI.2010	VII.2010	VIII.2010	IX.2010	X.2010	XI.2010
в т.ч. в евро	-	-	-	-	-	-	-	-	-	-	-	-	-
Задължения по лихви	258	529	795	243	527	820	311	597	940	373	684	1 114	445
в левове	-	-	-	-	-	-	-	-	-	-	-	-	-
в чуждестранна валута	258	529	795	243	527	820	311	597	940	373	684	1 114	445
в т.ч. в евро	-	-	-	-	-	-	-	-	-	-	-	-	-
Разпределени СПТ	1 280 567	1 301 587	1 329 582	1 349 363	1 345 759	1 355 942	1 431 282	1 439 932	1 392 602	1 421 764	1 362 314	1 355 221	1 402 491
Задължения към нерезидентни правителства	134 712	117 750	97 686	162 943	19 288	73 231	97 984	105 180	52 814	108 606	104 230	188 563	198 539
Депозити	134 712	117 750	97 686	162 943	19 288	73 231	97 984	105 180	52 814	108 606	104 230	188 563	198 539
Овърнайт депозити	134 712	117 750	97 686	162 943	19 288	73 231	97 984	105 180	52 814	108 606	104 230	188 563	198 539
в левове	45 926	52 614	31 718	11 699	4 547	36 734	87 043	38 130	13 689	28 508	31 907	96 193	117 323
в чуждестранна валута	88 786	65 136	65 968	151 244	14 741	36 497	10 941	67 050	39 125	80 098	72 323	92 370	81 216
в т.ч. в евро	88 786	65 136	65 968	151 244	14 741	36 497	10 941	67 050	39 125	80 098	72 323	92 370	81 216
Депозити с договорен матуритет	-	-	-	-	-	-	-	-	-	-	-	-	-
в левове	-	-	-	-	-	-	-	-	-	-	-	-	-
в чуждестранна валута	-	-	-	-	-	-	-	-	-	-	-	-	-
в т.ч. в евро	-	-	-	-	-	-	-	-	-	-	-	-	-
Депозити, договорени за ползване след предизвестие	-	-	-	-	-	-	-	-	-	-	-	-	-
в левове	-	-	-	-	-	-	-	-	-	-	-	-	-
в чуждестранна валута	-	-	-	-	-	-	-	-	-	-	-	-	-
в т.ч. в евро	-	-	-	-	-	-	-	-	-	-	-	-	-

Източник: БНБ.

1.3.6. КРЕДИТИ НА НЕФИНАНСОВИ ПРЕДПРИЯТИЯ, ДОМАКИНСТВА И НТООД

(хил. лв.)

	XI.2009	XII.2009	I.2010	II.2010	III.2010	IV.2010	V.2010	VI.2010	VII.2010	VIII.2010	IX.2010	X.2010	XI.2010
Валутен курс: лв. за 1 щ.д.	1.30189	1.36409	1.40042	1.44129	1.45102	1.46889	1.58920	1.59386	1.50125	1.54245	1.43305	1.41144	1.50472
лв. за 1 евро	1.95583	1.95583	1.95583	1.95583	1.95583	1.95583	1.95583	1.95583	1.95583	1.95583	1.95583	1.95583	1.95583
НЕФИНАНСОВИ ПРЕДПРИЯТИЯ	**30 813 576**	**30 928 611**	**30 890 824**	**30 709 151**	**30 745 235**	**30 716 267**	**30 788 233**	**30 838 334**	**30 848 246**	**30 548 540**	**31 350 083**	**31 485 168**	**31 596 177**
Овърдрафт	9 328 366	9 272 673	9 255 961	9 064 010	9 077 224	9 030 106	9 075 382	9 134 768	9 086 538	8 821 431	8 912 519	8 980 445	9 146 699
в левове	3 506 602	3 484 476	3 455 165	3 386 167	3 392 606	3 340 598	3 351 201	3 362 271	3 335 654	3 177 256	3 260 414	3 277 946	3 314 650
в чуждестранна валута	5 821 764	5 788 197	5 800 796	5 677 843	5 684 618	5 689 508	5 724 181	5 772 497	5 750 884	5 644 175	5 652 105	5 702 499	5 832 049
в т.ч. в евро	5 548 916	5 498 610	5 504 328	5 376 916	5 387 561	5 389 939	5 401 069	5 436 604	5 427 093	5 316 083	5 337 426	5 381 418	5 475 227
Кредити	21 485 210	21 655 938	21 634 863	21 645 141	21 668 011	21 686 161	21 712 851	21 703 566	21 761 708	21 727 109	22 437 564	22 504 723	22 449 478
Редовни	19 460 949	19 482 158	19 233 367	19 065 951	19 029 575	18 738 236	18 503 966	18 350 613	18 161 863	17 986 328	18 543 504	18 301 021	18 161 252
Кредити до 1 година	1 240 132	1 144 674	1 141 191	1 084 399	977 896	916 049	924 195	938 931	1 011 069	995 376	1 049 230	1 044 885	1 082 026
в левове	518 010	481 162	444 466	413 104	387 378	378 636	355 967	363 934	382 222	422 737	424 925	401 081	409 974
в чуждестранна валута	722 122	663 512	696 725	671 295	590 518	537 413	568 228	574 997	628 847	572 639	624 305	643 804	672 052
в т.ч. в евро	701 122	645 331	690 144	663 252	581 864	524 730	547 696	560 388	591 108	553 742	610 690	605 578	604 169
Кредити над 1 до 5 години	8 202 539	8 234 284	8 007 734	7 864 816	7 858 286	7 530 682	7 344 777	7 224 926	6 981 045	6 825 717	6 905 615	6 802 294	6 712 636
в левове	1 441 514	1 407 457	1 377 727	1 342 430	1 300 470	1 286 377	1 256 808	1 246 258	1 245 459	1 222 504	1 237 745	1 224 478	1 203 131
в чуждестранна валута	6 761 025	6 826 827	6 630 007	6 522 386	6 557 816	6 244 305	6 087 969	5 978 668	5 735 586	5 603 213	5 667 870	5 577 816	5 509 505
в т.ч. в евро	6 571 420	6 689 019	6 484 431	6 381 371	6 418 307	6 103 048	5 941 067	5 828 102	5 597 696	5 464 194	5 529 247	5 442 579	5 385 850
Кредити над 5 години	10 018 278	10 103 200	10 084 442	10 116 736	10 193 393	10 291 505	10 234 994	10 186 756	10 169 749	10 165 235	10 588 659	10 453 842	10 366 590
в левове	1 947 099	1 902 299	1 845 491	1 832 062	1 807 218	1 785 186	1 767 261	1 766 979	1 740 880	1 745 257	1 733 568	1 692 533	1 643 739
в чуждестранна валута	8 071 179	8 200 901	8 238 951	8 284 674	8 386 175	8 506 319	8 467 733	8 419 777	8 428 869	8 419 978	8 855 091	8 761 309	8 722 851
в т.ч. в евро	7 818 932	7 885 576	7 918 185	7 952 192	8 059 213	8 178 324	8 115 537	8 067 212	8 082 445	8 075 882	8 534 581	8 447 609	8 452 061
Лоши и преструктурирани*	2 024 261	2 173 780	2 401 496	2 579 190	2 638 436	2 947 925	3 208 885	3 352 953	3 599 845	3 740 781	3 894 060	4 203 702	4 288 226
в левове	541 734	578 173	641 677	669 282	702 075	739 015	774 565	776 321	799 622	809 803	827 629	869 856	881 272
в чуждестранна валута	1 482 527	1 595 607	1 759 819	1 909 908	1 936 361	2 208 910	2 434 320	2 576 632	2 800 223	2 930 978	3 066 431	3 333 846	3 406 954
в т.ч. в евро	1 471 370	1 582 762	1 744 667	1 894 059	1 920 194	2 191 705	2 414 714	2 558 775	2 783 027	2 913 339	3 050 077	3 316 788	3 388 454
ДОМАКИНСТВА И НТООД	**19 239 981**	**19 138 778**	**19 063 320**	**19 040 067**	**19 058 486**	**19 047 046**	**19 042 328**	**19 071 552**	**19 058 128**	**19 064 596**	**19 011 566**	**18 981 217**	**19 025 708**
Овърдрафт	2 039 035	2 015 873	2 001 435	1 982 165	1 971 290	1 965 127	1 972 566	1 954 468	1 919 910	1 904 085	1 890 114	1 870 211	1 849 973
в левове	1 787 571	1 766 050	1 752 928	1 735 180	1 731 054	1 716 443	1 719 641	1 703 386	1 671 392	1 656 891	1 648 410	1 630 061	1 614 013
в чуждестранна валута	251 464	249 823	248 507	246 985	240 236	248 684	252 925	251 082	248 518	247 194	241 704	240 150	235 960
в т.ч. в евро	246 799	245 096	243 416	241 856	235 295	243 636	245 161	242 254	240 566	240 668	235 856	233 821	229 021
Потребителски кредити	7 874 302	7 772 572	7 711 765	7 688 200	7 689 555	7 668 130	7 645 800	7 655 897	7 663 596	7 655 620	7 602 768	7 596 664	7 603 508
Редовни	6 926 176	6 819 645	6 710 198	6 643 295	6 601 121	6 559 413	6 486 603	6 469 250	6 432 836	6 401 973	6 366 258	6 334 089	6 321 794
Кредити до 1 година	17 436	15 460	13 980	12 514	12 289	12 018	12 248	13 422	13 505	14 179	14 831	14 632	14 869
в левове	11 782	11 280	10 503	9 796	9 500	9 338	8 965	9 384	9 770	10 372	10 398	10 587	10 685
в чуждестранна валута	5 654	4 180	3 477	2 718	2 789	2 680	3 283	4 038	3 735	3 807	4 433	4 045	4 184
в т.ч. в евро	5 504	4 031	3 321	2 584	2 656	2 564	3 154	3 918	3 621	3 697	4 365	3 981	4 119
Кредити над 1 до 5 години	1 218 847	1 177 878	1 140 602	1 114 865	1 095 535	1 077 477	1 054 626	1 059 572	1 045 971	1 031 008	1 015 160	1 003 218	990 398
в левове	1 116 393	1 076 907	1 040 493	1 013 040	990 886	970 242	946 664	947 655	931 638	916 272	901 023	887 300	871 765
в чуждестранна валута	102 454	100 971	100 109	101 825	104 649	107 235	107 962	111 917	114 333	114 736	114 137	115 918	118 633
в т.ч. в евро	101 930	100 466	99 607	100 658	103 448	106 019	106 692	110 667	113 160	114 186	113 613	115 420	118 174
Кредити над 5 години	5 689 893	5 626 307	5 555 616	5 515 916	5 493 297	5 469 918	5 419 729	5 396 256	5 373 360	5 356 786	5 336 267	5 316 239	5 316 527
в левове	4 782 538	4 718 050	4 652 734	4 607 009	4 565 960	4 524 691	4 466 082	4 419 211	4 384 640	4 352 330	4 320 563	4 294 067	4 269 624
в чуждестранна валута	907 355	908 257	902 882	908 907	927 337	945 227	953 647	977 045	988 720	1 004 456	1 015 704	1 022 172	1 046 903
в т.ч. в евро	874 219	874 980	869 640	876 927	895 019	914 107	923 104	945 570	958 755	973 886	986 353	994 461	1 017 830
Лоши и преструктурирани*	948 126	952 927	1 001 567	1 044 905	1 088 434	1 108 717	1 159 197	1 186 647	1 230 760	1 253 647	1 236 510	1 262 575	1 281 714
в левове	833 447	827 754	865 818	901 694	938 452	955 801	996 750	1 020 670	1 057 728	1 076 200	1 058 548	1 077 667	1 089 654
в чуждестранна валута	114 679	125 173	135 749	143 211	149 982	152 916	162 447	165 977	173 032	177 447	177 962	184 908	192 060
в т.ч. в евро	109 452	119 588	129 937	136 805	143 362	146 033	154 929	157 244	164 059	166 968	167 772	174 656	180 770

(продължава)

1.3.6. КРЕДИТИ НА НЕФИНАНСОВИ ПРЕДПРИЯТИЯ, ДОМАКИНСТВА И НТООД

(продължение)

(хил. лв.)

	XI.2009	XII.2009	I.2010	II.2010	III.2010	IV.2010	V.2010	VI.2010	VII.2010	VIII.2010	IX.2010	X.2010	XI.2010
Жилищни кредити	8 346 818	8 393 558	8 408 167	8 450 502	8 485 514	8 509 453	8 524 480	8 556 073	8 566 479	8 594 729	8 604 795	8 608 217	8 666 380
Редовни	7 535 866	7 523 871	7 459 977	7 465 307	7 461 339	7 436 746	7 398 481	7 403 342	7 374 224	7 369 896	7 350 039	7 308 066	7 319 139
Кредити до 1 година	2 818	2 785	2 735	2 329	2 132	381	283	214	170	431	375	352	436
в левове	1 101	1 051	1 008	677	490	335	230	149	110	73	46	27	115
в чуждестранна валута	1 717	1 734	1 727	1 652	1 642	46	53	65	60	358	329	325	321
в т.ч. в евро	1 717	1 734	1 727	1 652	1 642	46	53	65	60	358	329	325	321
Кредити над 1 до 5 години	82 491	79 841	77 923	75 818	72 825	70 904	68 126	66 658	64 531	63 021	61 748	60 729	58 201
в левове	38 084	36 051	35 237	33 680	31 160	28 501	26 785	26 029	24 657	23 356	22 266	21 366	20 398
в чуждестранна валута	44 407	43 790	42 686	42 138	41 665	42 403	41 341	40 629	39 874	39 665	39 482	39 363	37 803
в т.ч. в евро	44 148	43 533	42 435	41 897	41 416	42 149	41 090	40 413	39 325	39 109	38 969	38 866	37 622
Кредити над 5 години	7 450 557	7 441 245	7 379 319	7 387 160	7 386 382	7 365 461	7 330 072	7 336 470	7 309 523	7 306 444	7 287 916	7 246 985	7 260 502
в левове	3 644 519	3 610 705	3 567 105	3 560 267	3 529 519	3 498 940	3 460 180	3 427 298	3 392 305	3 361 945	3 334 717	3 299 516	3 264 388
в чуждестранна валута	3 806 038	3 830 540	3 812 214	3 826 893	3 856 863	3 866 521	3 869 892	3 909 172	3 917 218	3 944 499	3 953 199	3 947 469	3 996 114
в т.ч. в евро	3 705 089	3 730 974	3 714 117	3 729 701	3 758 339	3 770 607	3 774 613	3 811 363	3 823 751	3 848 007	3 861 337	3 860 795	3 905 667
Лоши и преструктурирани*	810 952	869 687	948 190	985 195	1 024 175	1 072 707	1 125 999	1 152 731	1 192 255	1 224 833	1 254 756	1 300 151	1 347 241
в левове	421 356	451 580	488 134	508 317	531 339	551 136	577 661	593 723	608 369	623 181	636 999	654 979	670 391
в чуждестранна валута	389 596	418 107	460 056	476 878	492 836	521 571	548 338	559 008	583 886	601 652	617 757	645 172	676 850
в т.ч. в евро	374 485	400 394	439 231	454 615	469 120	495 555	520 231	525 129	548 967	564 351	578 981	605 673	634 550
Други кредити	979 826	956 775	941 953	919 200	912 127	904 336	899 482	905 114	908 143	910 162	913 889	906 125	905 847
Редовни	858 161	811 581	785 505	763 568	748 381	736 166	725 360	730 909	730 060	730 345	735 155	720 944	711 627
Кредити до 1 година	83 596	75 625	64 644	56 847	54 307	52 282	48 068	48 885	50 937	55 898	63 810	60 761	62 122
в левове	65 412	57 921	47 843	41 199	39 207	37 514	34 137	34 691	37 720	43 883	47 538	46 954	49 198
в чуждестранна валута	18 184	17 704	16 801	15 648	15 100	14 768	13 931	14 194	13 217	12 015	16 272	13 807	12 924
в т.ч. в евро	18 184	17 704	16 801	15 648	15 100	14 768	13 931	14 194	13 217	12 015	16 272	13 807	12 924
Кредити над 1 до 5 години	345 426	322 211	308 894	299 839	291 721	284 652	278 624	281 612	280 894	278 319	272 497	267 017	258 783
в левове	226 672	208 846	198 630	190 089	183 869	176 993	172 905	169 643	166 762	163 109	157 501	153 413	149 800
в чуждестранна валута	118 754	113 365	110 264	109 750	107 852	107 659	105 719	111 969	114 132	115 210	114 996	113 604	108 983
в т.ч. в евро	115 970	110 519	107 603	107 280	105 635	105 688	105 586	111 840	114 016	115 096	114 896	113 509	108 888
Кредити над 5 години	429 139	413 745	411 967	406 882	402 353	399 232	398 668	400 412	398 229	396 128	398 848	393 166	390 722
в левове	250 228	237 509	234 683	229 008	224 415	220 908	217 941	214 686	210 297	205 385	205 487	199 816	197 078
в чуждестранна валута	178 911	176 236	177 284	177 874	177 938	178 324	180 727	185 726	187 932	190 743	193 361	193 350	193 644
в т.ч. в евро	177 407	175 199	176 229	176 761	176 815	177 200	179 682	184 663	186 925	189 175	191 872	191 906	192 656
Лоши и преструктурирани*	121 665	145 194	156 448	155 632	163 746	168 170	174 122	174 205	178 083	179 817	178 734	185 181	194 220
в левове	86 838	103 628	112 536	110 735	115 465	118 505	122 404	122 185	123 363	125 897	124 369	128 592	130 528
в чуждестранна валута	34 827	41 566	43 912	44 897	48 281	49 665	51 718	52 020	54 720	53 920	54 365	56 589	63 692
в т.ч. в евро	34 727	40 938	43 274	44 293	47 663	49 049	51 089	51 353	54 113	53 858	54 332	56 558	63 124

* Показателят включва целия размер на балансово отчитаните кредитни експозиции, които са класифицирани като *необслужвани експозиции* съгласно чл. 10 от Наредбата (експозиции с просрочия над 90 дни), експозиции, класифицирани като *загуба*, съгласно чл. 11 (експозиции с просрочия над 180 дни), и *преструктурирани рискови експозиции*, съгласно чл. 13 от Наредбата (независимо към коя класификационна група са отнесени) по смисъла на Наредба № 9 на БНБ от 3 април 2008 г. за оценка и класификация на рисковите експозиции на банките и за установяване на специфични провизии за кредитен риск.

Забележка: Предварителни данни.

Източници: други ПФИ.

1.3.7. ДОПЪЛНИТЕЛНИ ПОКАЗАТЕЛИ КЪМ АНАЛИТИЧНАТА ОТЧЕТНОСТ НА БНБ

(хил. лв.)

	XI.2009	XII.2009	I.2010	II.2010	III.2010	IV.2010	V.2010	VI.2010	VII.2010	VIII.2010	IX.2010	X.2010	XI.2010
Валутен курс: лв.за 1 щ.д.	1.30189	1.36409	1.40042	1.44129	1.45102	1.46889	1.58920	1.59386	1.50125	1.54245	1.43305	1.41144	1.50472
лв. за 1 евро	1.95583	1.95583	1.95583	1.95583	1.95583	1.95583	1.95583	1.95583	1.95583	1.95583	1.95583	1.95583	1.95583
ЧУЖДЕСТРАННИ АКТИВИ, в т.ч.													
Начислени лихви – общо	145 627	164 553	133 584	95 965	121 500	101 582	111 460	113 681	91 168	117 507	98 834	81 637	90 519
в левове	-	-	-	-	-	-	-	-	-	-	-	-	-
в чуждестранна валута	145 627	164 553	133 584	95 965	121 500	101 582	111 460	113 681	91 168	117 507	98 834	81 637	90 519
в т.ч. в евро	143 293	163 961	132 744	95 674	120 897	100 632	111 017	113 004	90 151	117 061	98 089	80 450	90 038
в т.ч. начислени лихви по депозити	2 469	794	898	340	689	1 049	600	761	1 211	690	941	1 650	1 578
в левове	-	-	-	-	-	-	-	-	-	-	-	-	-
в чуждестранна валута	2 469	794	898	340	689	1 049	600	761	1 211	690	941	1 650	1 578
в т.ч. в евро	153	206	67	53	100	143	234	97	213	260	217	473	1 099
в т.ч. начислени лихви по ценни книжа, различни от акции	143 158	163 759	132 686	95 625	120 811	100 533	110 860	112 920	89 957	116 817	97 893	79 987	88 941
в левове	-	-	-	-	-	-	-	-	-	-	-	-	-
в чуждестранна валута	143 158	163 759	132 686	95 625	120 811	100 533	110 860	112 920	89 957	116 817	97 893	79 987	88 941
в т.ч. в евро	143 140	163 755	132 677	95 621	120 797	100 489	110 783	112 907	89 938	116 801	97 872	79 977	88 939
ДРУГИ АКТИВИ, в т.ч.													
Деривати с положителна справедлива стойност	-	-	-	-	-	-	-	-	-	-	-	-	-
в левове	-	-	-	-	-	-	-	-	-	-	-	-	-
в чуждестранна валута	-	-	-	-	-	-	-	-	-	-	-	-	-
в т.ч. в евро	-	-	-	-	-	-	-	-	-	-	-	-	-
ЧУЖДЕСТРАННИ ПАСИВИ, в т.ч.													
Начислени лихви – общо	258	529	795	243	527	820	311	597	940	373	684	1 114	445
в левове	-	-	-	-	-	-	-	-	-	-	-	-	-
в чуждестранна валута	258	529	795	243	527	820	311	597	940	373	684	1 114	445
в т.ч. в евро	-	-	-	-	-	-	-	-	-	-	-	-	-
ДРУГИ ПАСИВИ, в т.ч.													
Начислени лихви – общо	95	127	131	473	473	355	389	155	335	593	535	866	1 245
в левове	25	49	28	234	288	169	222	71	175	292	302	402	597
в чуждестранна валута	70	78	103	239	185	186	167	84	160	301	233	464	648
в т.ч. в евро	70	78	102	234	176	176	154	72	156	295	228	459	643
в т.ч. начислени лихви по овърнайт депозити	-	-	-	-	-	-	-	-	-	-	-	-	-
в левове	-	-	-	-	-	-	-	-	-	-	-	-	-
в чуждестранна валута	-	-	-	-	-	-	-	-	-	-	-	-	-
в т.ч. в евро	-	-	-	-	-	-	-	-	-	-	-	-	-
в т.ч. начислени лихви по депозити с договорен матуритет	95	127	131	473	473	355	389	155	335	593	535	866	1 245
в левове	25	49	28	234	288	169	222	71	175	292	302	402	597
в чуждестранна валута	70	78	103	239	185	186	167	84	160	301	233	464	648
в т.ч. в евро	70	78	102	234	176	176	154	72	156	295	228	459	643
в т.ч. начислени лихви по депозити, платими след предизвестие	-	-	-	-	-	-	-	-	-	-	-	-	-
в левове	-	-	-	-	-	-	-	-	-	-	-	-	-
в чуждестранна валута	-	-	-	-	-	-	-	-	-	-	-	-	-
в т.ч. в евро	-	-	-	-	-	-	-	-	-	-	-	-	-
Провизии	-	-	-	-	-	-	-	-	-	-	-	-	-
Амортизации	59 590	60 971	62 688	64 866	66 538	68 140	69 810	71 273	72 668	74 337	75 822	77 460	79 054
Деривати с отрицателна справедлива стойност	-	-	-	-	-	-	-	-	-	-	-	-	-
в левове	-	-	-	-	-	-	-	-	-	-	-	-	-
в чуждестранна валута	-	-	-	-	-	-	-	-	-	-	-	-	-
в т.ч. в евро	-	-	-	-	-	-	-	-	-	-	-	-	-

Източник: БНБ.

1.3.8. ДОПЪЛНИТЕЛНИ ПОКАЗАТЕЛИ КЪМ АНАЛИТИЧНАТА ОТЧЕТНОСТ НА ДРУГИ ПАРИЧНО-ФИНАНСОВИ ИНСТИТУЦИИ

(хил. лв.)

	XI.2009	XII.2009	I.2010	II.2010	III.2010	IV.2010	V.2010	VI.2010	VII.2010	VIII.2010	IX.2010	X.2010	XI.2010
Валутен курс: лв. за 1 щ.д.	1.30189	1.36409	1.40042	1.44129	1.45102	1.46889	1.58920	1.59386	1.50125	1.54245	1.43305	1.41144	1.50472
лв. за 1 евро	1.95583	1.95583	1.95583	1.95583	1.95583	1.95583	1.95583	1.95583	1.95583	1.95583	1.95583	1.95583	1.95583
ДРУГИ АКТИВИ, в т.ч.													
Начислени лихви – общо	672 922	674 066	646 135	678 183	686 871	723 578	779 045	793 967	796 657	830 476	839 825	891 851	923 824
в левове	290 395	284 905	290 396	296 330	289 004	298 338	318 319	319 223	309 823	317 617	322 249	336 546	349 761
в чуждестранна валута	382 527	389 161	355 739	381 853	397 867	425 240	460 726	474 744	486 834	512 859	517 576	555 305	574 063
в т.ч. в евро	354 570	359 479	337 197	360 939	375 039	397 112	427 279	436 293	461 710	485 447	487 779	521 114	538 462
в т.ч. начислени лихви по депозити	6 666	7 878	5 373	5 437	6 102	5 386	9 971	5 495	4 454	5 196	4 357	4 369	3 926
в левове	2 484	2 841	3 252	3 576	4 191	2 879	2 565	2 531	2 973	3 249	3 089	2 761	2 765
в чуждестранна валута	4 182	5 037	2 121	1 861	1 911	2 507	7 406	2 964	1 481	1 947	1 268	1 608	1 161
в т.ч. в евро	3 937	4 807	1 897	1 646	1 676	2 277	7 013	2 679	1 244	1 684	1 005	1 308	889
в т.ч. начислени лихви по кредити	563 003	550 544	592 409	621 898	624 222	651 261	690 116	697 211	725 124	752 364	755 477	797 800	815 699
в левове	254 720	244 645	263 164	274 356	267 390	272 481	285 275	283 882	288 794	296 550	299 917	310 226	316 490
в чуждестранна валута	308 283	305 899	329 245	347 542	356 832	378 780	404 841	413 329	436 330	455 814	455 560	487 574	499 209
в т.ч. в евро	295 126	294 362	315 189	334 397	343 415	362 265	388 384	395 473	417 377	435 984	436 024	466 372	479 776
в т.ч. начислени лихви по ценни книжа, различни от акции	102 478	113 358	46 643	48 286	54 845	64 927	76 761	88 534	61 690	69 119	76 341	85 636	103 268
в левове	32 560	35 861	23 507	17 648	17 051	22 472	30 182	32 501	17 620	17 247	19 170	23 358	30 172
в чуждестранна валута	69 918	77 497	23 136	30 638	37 794	42 455	46 579	56 033	44 070	51 872	57 171	62 278	73 096
в т.ч. в евро	55 403	59 905	19 437	23 898	28 645	31 110	30 125	35 960	40 591	44 825	47 529	49 971	57 441
Деривати с положителна справедлива стойност	104 674	89 219	107 538	113 995	105 350	109 123	173 384	167 709	112 544	131 142	110 140	92 022	143 136
в левове	21 283	15 895	28 690	31 171	28 736	31 726	80 400	68 048	36 784	44 852	35 777	29 556	68 484
в чуждестранна валута	83 391	73 324	78 848	82 824	76 614	77 397	92 984	99 661	75 760	86 290	74 363	62 466	74 652
в т.ч. в евро	78 941	66 653	71 784	78 859	73 458	74 510	88 855	95 866	72 503	83 745	69 126	60 080	68 557
ДРУГИ ПАСИВИ, в т.ч.													
Начислени лихви – общо	630 563	467 034	490 010	534 356	552 765	576 747	608 910	588 311	599 973	607 337	605 864	613 644	625 897
в левове	247 848	161 745	179 909	199 931	212 671	222 121	238 118	233 151	247 686	259 282	263 985	262 289	274 112
в чуждестранна валута	382 715	305 289	310 101	334 425	340 094	354 626	370 792	355 160	352 287	348 055	341 879	351 355	351 785
в т.ч. в евро	350 404	277 525	279 450	302 057	305 991	318 634	332 571	317 854	318 560	314 549	311 095	320 086	317 963
в т.ч. начислени лихви по овърнайт депозити	29 453	6 172	8 005	9 674	11 517	11 622	13 916	14 059	16 167	18 077	19 707	21 979	20 818
в левове	20 352	2 233	3 497	4 970	6 630	6 608	8 193	8 363	10 030	11 477	12 715	14 299	14 448
в чуждестранна валута	9 101	3 939	4 508	4 704	4 887	5 014	5 723	5 696	6 137	6 600	6 992	7 680	6 370
в т.ч. в евро	8 013	3 716	4 207	4 324	4 431	4 490	5 068	5 250	5 655	6 067	6 449	7 080	5 742
в т.ч. начислени лихви по депозити с договорен матуритет	473 815	442 035	466 760	498 705	505 463	516 633	536 152	514 191	518 004	513 780	499 891	494 375	496 717
в левове	182 549	159 045	170 625	184 117	191 489	196 115	205 764	200 199	208 383	214 339	212 851	205 569	211 991
в чуждестранна валута	291 266	282 990	296 135	314 588	313 974	320 518	330 388	313 992	309 621	299 441	287 040	288 806	284 726
в т.ч. в евро	266 473	256 342	267 467	284 332	282 681	288 202	296 954	281 891	280 993	271 981	262 460	264 273	258 846
в т.ч. начислени лихви по депозити, платими след предизвестие	91 760	755	10 419	19 627	28 675	38 033	47 505	50 331	59 001	67 314	77 194	85 039	94 951
в левове	43 844	241	5 197	9 915	14 372	19 004	23 647	24 285	28 769	32 747	37 923	41 738	46 809
в чуждестранна валута	47 916	514	5 222	9 712	14 303	19 029	23 858	26 046	30 232	34 567	39 271	43 301	48 142
в т.ч. в евро	42 050	377	4 437	8 301	12 270	16 310	20 318	22 004	25 857	29 339	33 669	37 209	40 876
в т.ч. начислени лихви по издадени дългови ценни книжа	5 325	4 207	3 259	4 054	4 097	5 429	5 253	3 565	2 041	2 982	3 486	4 907	5 519
в левове	878	173	501	796	56	223	395	55	227	398	53	217	376
в чуждестранна валута	4 447	4 034	2 758	3 258	4 041	5 206	4 858	3 510	1 814	2 584	3 433	4 690	5 143
в т.ч. в евро	4 060	3 521	2 130	3 179	3 873	4 949	4 483	3 040	1 814	2 584	3 433	4 690	5 143
Провизии	2 154 717	2 129 449	2 205 437	2 285 982	2 386 064	2 450 514	2 530 302	2 585 518	2 685 523	2 796 552	2 859 982	2 984 236	3 068 495
Амортизации	1 032 532	1 007 763	1 026 061	1 042 711	1 059 865	1 077 434	1 093 240	1 111 490	1 125 178	1 140 992	1 158 232	1 173 082	1 189 841
Деривати с отрицателна справедлива стойност	102 970	98 117	110 626	122 183	124 953	124 010	162 147	206 164	187 347	214 006	241 185	201 127	153 424
в левове	21 315	9 130	10 716	17 528	13 164	12 144	83 766	38 722	37 379	86 974	66 113	51 716	54 015
в чуждестранна валута	81 655	88 987	99 910	104 655	111 789	111 866	78 381	167 442	149 968	127 032	175 072	149 411	99 409
в т.ч. в евро	71 589	80 809	91 701	95 888	103 811	102 394	65 209	151 471	144 738	122 164	169 149	143 897	92 628

Забележка: Предварителни данни.

Източници: други ПФИ.

1.4. СЕКТОРНИ ОТЧЕТНОСТИ НА ПАРИЧНО-ФИНАНСОВИТЕ ИНСТИТУЦИИ

1.4.1. СЕКТОРНА МЕСЕЧНА ОТЧЕТНОСТ НА БНБ КЪМ НОЕМВРИ 2010 г.

(хил. лв.)

	Общо	Резидентен сектор											Нерезидентен сектор					
			Други ПФИ	Държавно управление			Други резиденти							ЕС			Други страни	Некласифицирани
					ЦДУ	СОФ		Нефинансови предприятия	Финансови предприятия			Домакинства и НТООД			Еврозона	Извън еврозоната		
										ФПС	ЗД и ПФ							
АКТИВИ	**26 652 484**	**77 071**	**147**	**-**	**-**	**-**	**76 924**	**70 583**	**6 341**	**6 341**	**-**	**-**	**22 290 492**	**21 795 095**	**19 476 912**	**2 318 183**	**495 397**	**4 284 921**
1. Каса	108 894	-	-	-	-	-	-	-	-	-	-	-	-	-	-	-	-	108 894
в т.ч. в евро	106 733	-	-	-	-	-	-	-	-	-	-	-	-	-	-	-	-	106 733
2. Притежавани СПТ	1 402 545	-	-	-	-	-	-	-	-	-	-	-	-	-	-	-	-	1 402 545
3. Резервна позиция в МВФ	77 870	-	-	-	-	-	-	-	-	-	-	-	77 870	-	-	-	77 870	-
4. Монетарно злато	2 649 091	-	-	-	-	-	-	-	-	-	-	-	1 589 406	1 589 406	-	1 589 406	-	1 059 685
5. Депозити	3 801 603	-	-	-	-	-	-	-	-	-	-	-	3 801 603	3 594 633	3 007 867	586 766	206 970	-
5.1. Овърнайт депозити	3 256 970	-	-	-	-	-	-	-	-	-	-	-	3 256 970	3 203 467	2 616 701	586 766	53 503	-
в левове	-	-	-	-	-	-	-	-	-	-	-	-	-	-	-	-	-	-
в чуждестранна валута	3 256 970	-	-	-	-	-	-	-	-	-	-	-	3 256 970	3 203 467	2 616 701	586 766	53 503	-
в т.ч. в евро	3 244 458	-	-	-	-	-	-	-	-	-	-	-	3 244 458	3 203 429	2 616 680	586 749	41 029	-
5.2. Депозити с договорен матуритет	544 633	-	-	-	-	-	-	-	-	-	-	-	544 633	391 166	391 166	-	153 467	-
в левове	-	-	-	-	-	-	-	-	-	-	-	-	-	-	-	-	-	-
в чуждестранна валута	544 633	-	-	-	-	-	-	-	-	-	-	-	544 633	391 166	391 166	-	153 467	-
в т.ч. в евро	488 958	-	-	-	-	-	-	-	-	-	-	-	488 958	391 166	391 166	-	97 792	-
5.3. Депозити, договорени за ползване след предизвестие	-	-	-	-	-	-	-	-	-	-	-	-	-	-	-	-	-	-
в левове	-	-	-	-	-	-	-	-	-	-	-	-	-	-	-	-	-	-
в чуждестранна валута	-	-	-	-	-	-	-	-	-	-	-	-	-	-	-	-	-	-
в т.ч. в евро	-	-	-	-	-	-	-	-	-	-	-	-	-	-	-	-	-	-
6. Репо сделки	-	-	-	-	-	-	-	-	-	-	-	-	-	-	-	-	-	-
в левове	-	-	-	-	-	-	-	-	-	-	-	-	-	-	-	-	-	-
в чуждестранна валута	-	-	-	-	-	-	-	-	-	-	-	-	-	-	-	-	-	-
в т.ч. в евро	-	-	-	-	-	-	-	-	-	-	-	-	-	-	-	-	-	-
7. Кредити	-	-	-	-	-	-	-	-	-	-	-	-	-	-	-	-	-	-
до 1 година	-	-	-	-	-	-	-	-	-	-	-	-	-	-	-	-	-	-
в левове	-	-	-	-	-	-	-	-	-	-	-	-	-	-	-	-	-	-
в чуждестранна валута	-	-	-	-	-	-	-	-	-	-	-	-	-	-	-	-	-	-
в т.ч. в евро	-	-	-	-	-	-	-	-	-	-	-	-	-	-	-	-	-	-
над 1 година до 5 години	-	-	-	-	-	-	-	-	-	-	-	-	-	-	-	-	-	-
в левове	-	-	-	-	-	-	-	-	-	-	-	-	-	-	-	-	-	-
в чуждестранна валута	-	-	-	-	-	-	-	-	-	-	-	-	-	-	-	-	-	-
в т.ч. в евро	-	-	-	-	-	-	-	-	-	-	-	-	-	-	-	-	-	-
над 5 години	-	-	-	-	-	-	-	-	-	-	-	-	-	-	-	-	-	-
в левове	-	-	-	-	-	-	-	-	-	-	-	-	-	-	-	-	-	-
в чуждестранна валута	-	-	-	-	-	-	-	-	-	-	-	-	-	-	-	-	-	-
в т.ч. в евро	-	-	-	-	-	-	-	-	-	-	-	-	-	-	-	-	-	-
8. Ценни книжа, различни от акции	16 703 352	-	-	-	-	-	-	-	-	-	-	-	16 703 352	16 518 389	16 377 478	140 911	184 963	-
до 1 година	5 590 774	-	-	-	-	-	-	-	-	-	-	-	5 590 774	5 588 621	5 588 621	-	2 153	-
в левове	-	-	-	-	-	-	-	-	-	-	-	-	-	-	-	-	-	-
в чуждестранна валута	5 590 774	-	-	-	-	-	-	-	-	-	-	-	5 590 774	5 588 621	5 588 621	-	2 153	-
в т.ч. в евро	5 588 621	-	-	-	-	-	-	-	-	-	-	-	5 588 621	5 588 621	5 588 621	-	-	-

(продължава)

1.4.1. СЕКТОРНА МЕСЕЧНА ОТЧЕТНОСТ НА БНБ КЪМ НОЕМВРИ 2010 г.
(продължение)

(хил. лв.)

	Общо	Резидентен сектор		Държавно управление			Други резиденти		Финансови предприятия				Нерезидентен сектор	ЕС				Некласифицирани
			Други ПФИ		ЦДУ	СОФ		Нефинансови предприятия		ФПС	ЗД и ПФ	Домакинства и НТООД			Еврозона	Извън еврозоната	Други страни	
над 1 година до 2 години	1 199 881	-	-	-	-	-	-	-	-	-	-	-	1 199 881	1 199 881	1 199 881	-	-	-
в левове	-	-	-	-	-	-	-	-	-	-	-	-	-	-	-	-	-	-
в чуждестранна валута	1 199 881	-	-	-	-	-	-	-	-	-	-	-	1 199 881	1 199 881	1 199 881	-	-	-
в т.ч. в евро	1 199 881	-	-	-	-	-	-	-	-	-	-	-	1 199 881	1 199 881	1 199 881	-	-	-
над 2 години	9 912 697	-	-	-	-	-	-	-	-	-	-	-	9 912 697	9 729 887	9 588 976	140 911	182 810	-
в левове	-	-	-	-	-	-	-	-	-	-	-	-	-	-	-	-	-	-
в чуждестранна валута	9 912 697	-	-	-	-	-	-	-	-	-	-	-	9 912 697	9 729 887	9 588 976	140 911	182 810	-
в т.ч. в евро	9 905 151	-	-	-	-	-	-	-	-	-	-	-	9 905 151	9 722 341	9 581 430	140 911	182 810	-
9. Акции и други капиталови инструменти	104 748	76 555	-	-	-	-	76 555	70 214	6 341	6 341	-	-	28 193	6 886	6 886	-	21 307	-
в левове	76 555	76 555	-	-	-	-	76 555	70 214	6 341	6 341	-	-	-	-	-	-	-	-
в чуждестранна валута	28 193	-	-	-	-	-	-	-	-	-	-	-	28 193	6 886	6 886	-	21 307	-
в т.ч. в евро	6 886	-	-	-	-	-	-	-	-	-	-	-	6 886	6 886	6 886	-	-	-
10. Дълготрайни активи	272 767	-	-	-	-	-	-	-	-	-	-	-	-	-	-	-	-	272 767
11. Други активи	1 531 614	516	147	-	-	-	369	369	-	-	-	-	90 068	85 781	84 681	1 100	4 287	1 441 030
в левове	48 797	516	147	-	-	-	369	369	-	-	-	-	-	-	-	-	-	48 281
в чуждестранна валута	1 482 817	-	-	-	-	-	-	-	-	-	-	-	90 068	85 781	84 681	1 100	4 287	1 392 749
в т.ч. в евро	90 196	-	-	-	-	-	-	-	-	-	-	-	90 038	85 757	84 679	1 078	4 281	158
ПАСИВИ	**26 652 484**	**11 541 101**	**5 435 279**	**5 670 999**	**4 228 832**	**1 442 167**	**434 823**	**58 201**	**376 622**	**376 622**	**-**	**-**	**1 601 588**	**198 557**	**18**	**198 539**	**1 403 031**	**13 509 795**
12. Пари в обращение	7 766 657	-	-	-	-	-	-	-	-	-	-	-	-	-	-	-	-	7 766 657
13. Депозити	11 738 121	11 539 582	5 435 279	5 669 550	4 227 657	1 441 893	434 753	58 137	376 616	376 616	-	-	198 539	198 539	-	198 539	-	-
13.1. Овърнайт депозити	7 158 374	6 959 835	5 435 279	1 482 662	496 769	985 893	41 894	36 623	5 271	5 271	-	-	198 539	198 539	-	198 539	-	-
в левове	5 053 281	4 935 958	3 565 545	1 367 438	381 545	985 893	2 975	-	2 975	2 975	-	-	117 323	117 323	-	117 323	-	-
в чуждестранна валута	2 105 093	2 023 877	1 869 734	115 224	115 224	-	38 919	36 623	2 296	2 296	-	-	81 216	81 216	-	81 216	-	-
в т.ч. в евро	2 086 219	2 005 003	1 869 734	97 088	97 088	-	38 181	36 623	1 558	1 558	-	-	81 216	81 216	-	81 216	-	-
3.2. Депозити с договорен матуритет	4 579 747	4 579 747	-	4 186 888	3 730 888	456 000	392 859	21 514	371 345	371 345	-	-	-	-	-	-	-	-
до 2 години	4 579 747	4 579 747	-	4 186 888	3 730 888	456 000	392 859	21 514	371 345	371 345	-	-	-	-	-	-	-	-
в левове	2 520 007	2 520 007	-	2 382 007	1 926 007	456 000	138 000	-	138 000	138 000	-	-	-	-	-	-	-	-
в чуждестранна валута	2 059 740	2 059 740	-	1 804 881	1 804 881	-	254 859	21 514	233 345	233 345	-	-	-	-	-	-	-	-
в т.ч. в евро	1 999 187	1 999 187	-	1 748 842	1 748 842	-	250 345	21 514	228 831	228 831	-	-	-	-	-	-	-	-
над 2 години	-	-	-	-	-	-	-	-	-	-	-	-	-	-	-	-	-	-
в левове	-	-	-	-	-	-	-	-	-	-	-	-	-	-	-	-	-	-
в чуждестранна валута	-	-	-	-	-	-	-	-	-	-	-	-	-	-	-	-	-	-
в т.ч. в евро	-	-	-	-	-	-	-	-	-	-	-	-	-	-	-	-	-	-
13.3. Депозити, договорени за ползване след предизвестие	-	-	-	-	-	-	-	-	-	-	-	-	-	-	-	-	-	-
до 3 месеца	-	-	-	-	-	-	-	-	-	-	-	-	-	-	-	-	-	-
в левове	-	-	-	-	-	-	-	-	-	-	-	-	-	-	-	-	-	-
в чуждестранна валута	-	-	-	-	-	-	-	-	-	-	-	-	-	-	-	-	-	-
в т.ч. в евро	-	-	-	-	-	-	-	-	-	-	-	-	-	-	-	-	-	-
над 3 месеца	-	-	-	-	-	-	-	-	-	-	-	-	-	-	-	-	-	-
в левове	-	-	-	-	-	-	-	-	-	-	-	-	-	-	-	-	-	-
в чуждестранна валута	-	-	-	-	-	-	-	-	-	-	-	-	-	-	-	-	-	-
в т.ч. в евро	-	-	-	-	-	-	-	-	-	-	-	-	-	-	-	-	-	-

(продължава)

1.4.1. СЕКТОРНА МЕСЕЧНА ОТЧЕТНОСТ НА БНБ КЪМ НОЕМВРИ 2010 г.
(продължение)

(хил. лв.)

	Общо	Резидентен сектор		Държавно управление			Други резиденти		Финансови предприятия				Нерезидентен сектор	ЕС				Некласифицирани
			Други ПФИ		ЦДУ	СОФ		Нефинансови предприятия		ФПС	ЗД и ПФ	Домакинства и НТООД			Еврозона	Извън еврозоната	Други страни	
14. Репо сделки	-	-	-	-	-	-	-	-	-	-	-	-	-	-	-	-	-	-
в левове	-	-	-	-	-	-	-	-	-	-	-	-	-	-	-	-	-	-
в чуждестранна валута	-	-	-	-	-	-	-	-	-	-	-	-	-	-	-	-	-	-
в т.ч. в евро	-	-	-	-	-	-	-	-	-	-	-	-	-	-	-	-	-	-
15. Кредити	-	-	-	-	-	-	-	-	-	-	-	-	-	-	-	-	-	-
в левове	-	-	-	-	-	-	-	-	-	-	-	-	-	-	-	-	-	-
в чуждестранна валута	-	-	-	-	-	-	-	-	-	-	-	-	-	-	-	-	-	-
в т.ч. в евро	-	-	-	-	-	-	-	-	-	-	-	-	-	-	-	-	-	-
16. Разпределени СПТ	1 402 491	-	-	-	-	-	-	-	-	-	-	-	1 402 491	-	-	-	1 402 491	-
17. Капитал и резерви	4 262 107	-	-	-	-	-	-	-	-	-	-	-	-	-	-	-	-	4 262 107
17.1. Основен капитал	20 000	-	-	-	-	-	-	-	-	-	-	-	-	-	-	-	-	20 000
17.2. Резерви	3 982 905	-	-	-	-	-	-	-	-	-	-	-	-	-	-	-	-	3 982 905
17.3. Финансов резултат	259 202	-	-	-	-	-	-	-	-	-	-	-	-	-	-	-	-	259 202
18. Други пасиви	1 483 108	1 519	-	1 449	1 175	274	70	64	6	6	-	-	558	18	18	-	540	1 481 031
в левове	88 278	871	-	869	595	274	2	-	2	2	-	-	95	-	-	-	95	87 312
в чуждестранна валута	1 394 830	648	-	580	580	-	68	64	4	4	-	-	463	18	18	-	445	1 393 719
в т.ч. в евро	2 158	643	-	575	575	-	68	64	4	4	-	-	18	18	18	-	-	1 497

Източник: БНБ.

1.4.2. СЕКТОРНА МЕСЕЧНА ОТЧЕТНОСТ НА ДРУГИ ПАРИЧНО-ФИНАНСОВИ ИНСТИТУЦИИ КЪМ НОЕМВРИ 2010 г.

(хил. лв.)

	Общо	Резидентен сектор	Парично-финансов	БНБ	Други ПФИ	Държавно управление	ЦДУ	МДУ	СОФ	Други резиденти	Нефинансови предприятия	Финансови предприятия	ФПС	ЗД и ПФ	Домакинства и НТООД	Нерезидентен сектор	ЕС	Евро-зона	Извън евро-зоната	Други страни	Некласифицирани
АКТИВИ	**77 152 649**	**65 054 458**	**7 879 884**	**5 419 672**	**2 460 212**	**3 920 651**	**3 632 927**	**287 720**	**4**	**53 253 923**	**32 661 208**	**1 276 702**	**1 225 962**	**50 740**	**19 316 013**	**7 704 717**	**6 930 257**	**5 933 878**	**996 379**	**774 460**	**4 393 474**
1. Каса	1 366 269	-	-	-	-	-	-	-	-	-	-	-	-	-	-	-	-	-	-	-	1 366 269
в левове	813 591	-	-	-	-	-	-	-	-	-	-	-	-	-	-	-	-	-	-	-	813 591
в чуждестранна валута	552 678	-	-	-	-	-	-	-	-	-	-	-	-	-	-	-	-	-	-	-	552 678
в т.ч. в евро	419 498	-	-	-	-	-	-	-	-	-	-	-	-	-	-	-	-	-	-	-	419 498
2. Депозити	12 060 861	6 708 735	6 708 735	5 419 488	1 289 247	-	-	-	-	-	-	-	-	-	-	5 352 126	5 145 555	4 650 722	494 833	206 571	-
2.1. Овърнайт депозити	9 004 755	5 878 666	5 878 666	5 419 422	459 244	-	-	-	-	-	-	-	-	-	-	3 126 089	2 956 336	2 829 057	127 279	169 753	-
в левове	3 848 443	3 810 727	3 810 727	3 553 358	257 369	-	-	-	-	-	-	-	-	-	-	37 716	37 714	35 714	2 000	2	-
в чуждестранна валута	5 156 312	2 067 939	2 067 939	1 866 064	201 875	-	-	-	-	-	-	-	-	-	-	3 088 373	2 918 622	2 793 343	125 279	169 751	-
в т.ч. в евро	4 658 870	2 044 124	2 044 124	1 866 064	178 060	-	-	-	-	-	-	-	-	-	-	2 614 746	2 608 422	2 522 742	85 680	6 324	-
2.2. Депозити с договорен матуритет	3 056 106	830 069	830 069	66	830 003	-	-	-	-	-	-	-	-	-	-	2 226 037	2 189 219	1 821 665	367 554	36 818	-
в левове	736 580	423 189	423 189	66	423 123	-	-	-	-	-	-	-	-	-	-	313 391	313 391	304 291	9 100	-	-
в чуждестранна валута	2 319 526	406 880	406 880	-	406 880	-	-	-	-	-	-	-	-	-	-	1 912 646	1 875 828	1 517 374	358 454	36 818	-
в т.ч. в евро	1 611 260	319 102	319 102	-	319 102	-	-	-	-	-	-	-	-	-	-	1 292 158	1 292 140	1 209 764	82 376	18	-
2.3. Депозити, договорени за ползване след предизвестие	-	-	-	-	-	-	-	-	-	-	-	-	-	-	-	-	-	-	-	-	-
в левове	-	-	-	-	-	-	-	-	-	-	-	-	-	-	-	-	-	-	-	-	-
в чуждестранна валута	-	-	-	-	-	-	-	-	-	-	-	-	-	-	-	-	-	-	-	-	-
в т.ч. в евро	-	-	-	-	-	-	-	-	-	-	-	-	-	-	-	-	-	-	-	-	-
3. Репо сделки	419 089	419 026	376 726	-	376 726	-	-	-	-	42 300	15 805	22 717	8 108	14 609	3 778	63	63	63	-	-	-
в левове	305 825	305 762	276 002	-	276 002	-	-	-	-	29 760	3 265	22 717	8 108	14 609	3 778	63	63	63	-	-	-
в чуждестранна валута	113 264	113 264	100 724	-	100 724	-	-	-	-	12 540	12 540	-	-	-	-	-	-	-	-	-	-
в т.ч. в евро	69 612	69 612	58 577	-	58 577	-	-	-	-	11 035	11 035	-	-	-	-	-	-	-	-	-	-
4. Кредити	53 274 989	52 505 572	481 024	-	481 024	461 471	254 110	207 361	-	51 563 077	31 596 177	941 192	940 308	884	19 025 708	769 417	379 980	280 808	99 172	389 437	-
до 1 година	12 994 797	12 857 369	23 484	-	23 484	139 513	121 037	18 476	-	12 694 372	10 403 489	333 997	333 148	849	1 956 886	137 428	96 595	94 876	1 719	40 833	-
в левове	5 701 531	5 675 563	14	-	14	138 367	120 965	17 402	-	5 537 182	3 779 681	63 187	63 179	8	1 694 314	25 968	1 385	1 015	370	24 583	-
в чуждестранна валута	7 293 266	7 181 806	23 470	-	23 470	1 146	72	1 074	-	7 157 190	6 623 808	270 810	269 969	841	262 572	111 460	95 210	93 861	1 349	16 250	-
в т.ч. в евро	6 846 622	6 747 782	23 470	-	23 470	1 146	72	1 074	-	6 723 166	6 198 927	268 831	267 990	841	255 408	98 840	92 746	91 473	1 273	6 094	-
над 1 до 5 години	10 618 395	10 545 363	59 540	-	59 540	148 256	133 073	15 183	-	10 337 567	8 464 790	295 132	295 097	35	1 577 645	73 032	28 305	8 908	19 397	44 727	-
в левове	3 053 352	3 052 538	57 000	-	57 000	147 156	133 073	14 083	-	2 848 382	1 478 745	121 156	121 156	-	1 248 481	814	339	231	108	475	-
в чуждестранна валута	7 565 043	7 492 825	2 540	-	2 540	1 100	-	1 100	-	7 489 185	6 986 045	173 976	173 941	35	329 164	72 218	27 966	8 677	19 289	44 252	-
в т.ч. в евро	7 427 260	7 360 810	2 540	-	2 540	1 100	-	1 100	-	7 357 170	6 856 177	173 976	173 941	35	327 017	66 450	23 345	4 056	19 289	43 105	-
над 5 години	29 661 797	29 102 840	398 000	-	398 000	173 702	-	173 702	-	28 531 138	12 727 898	312 063	312 063	-	15 491 177	558 957	255 080	177 024	78 056	303 877	-
в левове	12 179 316	12 177 353	398 000	-	398 000	135 901	-	135 901	-	11 643 452	2 194 340	54 270	54 270	-	9 394 842	1 963	1 621	1 169	452	342	-
в чуждестранна валута	17 482 481	16 925 487	-	-	-	37 801	-	37 801	-	16 887 686	10 533 558	257 793	257 793	-	6 096 335	556 994	253 459	175 855	77 604	303 535	-
в т.ч. в евро	16 854 723	16 469 492	-	-	-	37 801	-	37 801	-	16 431 691	10 250 657	257 793	257 793	-	5 923 241	385 231	247 691	170 087	77 604	137 540	-
5. Ценни книжа, различни от акции	4 939 571	3 753 173	136 004	-	136 004	3 299 903	3 234 836	65 067	-	317 266	220 855	96 411	96 411	-	-	1 186 398	1 120 122	755 199	364 923	66 276	-
до 1 година	344 518	89 053	-	-	-	89 053	89 053	-	-	-	-	-	-	-	-	255 465	255 465	255 465	-	-	-
в левове	89 053	89 053	-	-	-	89 053	89 053	-	-	-	-	-	-	-	-	-	-	-	-	-	-
в чуждестранна валута	255 465	-	-	-	-	-	-	-	-	-	-	-	-	-	-	255 465	255 465	255 465	-	-	-
в т.ч. в евро	255 465	-	-	-	-	-	-	-	-	-	-	-	-	-	-	255 465	255 465	255 465	-	-	-
над 1 до 2 години	278 163	-	-	-	-	-	-	-	-	-	-	-	-	-	-	278 163	273 138	273 138	-	5 025	-
в левове	-	-	-	-	-	-	-	-	-	-	-	-	-	-	-	-	-	-	-	-	-
в чуждестранна валута	278 163	-	-	-	-	-	-	-	-	-	-	-	-	-	-	278 163	273 138	273 138	-	5 025	-

(продължава)

1.4.2. СЕКТОРНА МЕСЕЧНА ОТЧЕТНОСТ НА ДРУГИ ПАРИЧНО-ФИНАНСОВИ ИНСТИТУЦИИ КЪМ НОЕМВРИ 2010 г.
(продължение)

(хил. лв.)

	Общо	Резидентен сектор	Парично-финансов			Държавно управление				Други резиденти		Финансови предприятия			Домакинства и НТООД	Нерезидентен сектор	ЕС	Евро-зона	Извън евро-зоната	Други страни	Некласифицирани
				БНБ	Други ПФИ		ЦДУ	МДУ	СОФ		Нефинансови предприятия		ФПС	ЗД и ПФ							
в т.ч. в евро	278 163	-	-	-	-	-	-	-	-	-	-	-	-	-	-	278 163	273 138	273 138	-	5 025	-
над 2 години	4 316 890	3 664 120	136 004	-	136 004	3 210 850	3 145 783	65 067	-	317 266	220 855	96 411	96 411	-	-	652 770	591 519	226 596	364 923	61 251	-
в левове	1 829 981	1 490 267	36 186	-	36 186	1 432 359	1 428 734	3 625	-	21 722	18 208	3 514	3 514	-	-	339 714	319 909	9 102	310 807	19 805	-
в чуждестранна валута	2 486 909	2 173 853	99 818	-	99 818	1 778 491	1 717 049	61 442	-	295 544	202 647	92 897	92 897	-	-	313 056	271 610	217 494	54 116	41 446	-
в т.ч. в евро	1 812 560	1 578 322	99 818	-	99 818	1 186 722	1 125 280	61 442	-	291 782	198 885	92 897	92 897	-	-	234 238	195 887	149 780	46 107	38 351	-
6. Акции и други капиталови инструменти	333 885	249 157	9 899	-	9 899	-	-	-	-	239 258	63 391	175 867	152 064	23 803	-	84 728	13 841	8 455	5 386	70 887	-
в левове	247 512	247 512	9 899	-	9 899	-	-	-	-	237 613	63 391	174 222	150 419	23 803	-	-	-	-	-	-	-
в чуждестранна валута	86 373	1 645	-	-	-	-	-	-	-	1 645	-	1 645	1 645	-	-	84 728	13 841	8 455	5 386	70 887	-
в т.ч. в евро	67 102	581	-	-	-	-	-	-	-	581	-	581	581	-	-	66 521	9 980	6 418	3 562	56 541	-
7. Дълготрайни активи	2 779 366	-	-	-	-	-	-	-	-	-	-	-	-	-	-	-	-	-	-	-	2 779 366
8. Други активи	1 978 619	1 418 795	167 496	184	167 312	159 277	143 981	15 292	4	1 092 022	764 980	40 515	29 071	11 444	286 527	311 985	270 696	238 631	32 065	41 289	247 839
в левове	946 018	702 158	120 917	183	120 734	97 682	82 594	15 084	4	483 559	258 616	24 921	13 482	11 439	200 022	39 077	34 460	25 157	9 303	4 617	204 783
в чуждестранна валута	1 032 601	716 637	46 579	1	46 578	61 595	61 387	208	-	608 463	506 364	15 594	15 589	5	86 505	272 908	236 236	213 474	22 762	36 672	43 056
в т.ч. в евро	912 455	658 274	28 942	1	28 941	47 506	47 298	208	-	581 826	487 713	15 418	15 414	4	78 695	214 173	191 956	187 396	4 560	22 217	40 008
ПАСИВИ	**77 152 649**	**50 899 752**	**2 426 152**	**6 320**	**2 419 832**	**1 947 019**	**1 160 487**	**783 048**	**3 484**	**46 526 581**	**14 198 265**	**3 777 821**	**1 806 891**	**1 970 930**	**28 550 495**	**15 028 231**	**13 576 274**	**12 380 005**	**1 196 269**	**1 451 957**	**11 224 666**
9. Депозити	60 446 669	45 970 663	1 704 280	255	1 704 025	1 854 215	1 073 151	779 877	1 187	42 412 168	12 230 604	3 594 818	1 769 930	1 824 888	26 586 746	14 476 006	13 150 676	12 003 614	1 147 062	1 325 330	-
9.1. Овърнайт депозити	14 540 094	11 725 895	394 734	255	394 479	820 753	242 684	577 592	477	10 510 408	6 515 096	791 042	373 977	417 065	3 204 270	2 814 199	2 550 721	2 430 421	120 300	263 478	-
в левове	8 571 628	8 187 997	253 940	255	253 685	749 323	192 313	556 906	104	7 184 734	4 134 318	475 096	258 154	216 942	2 575 320	383 631	340 930	255 637	85 293	42 701	-
в чуждестранна валута	5 968 466	3 537 898	140 794	-	140 794	71 430	50 371	20 686	373	3 325 674	2 380 778	315 946	115 823	200 123	628 950	2 430 568	2 209 791	2 174 784	35 007	220 777	-
в т.ч. в евро	5 083 080	2 750 356	116 655	-	116 655	66 537	46 613	19 589	335	2 567 164	1 810 515	254 045	104 890	149 155	502 604	2 332 724	2 192 396	2 164 986	27 410	140 328	-
9.2. Депозити с договорен матуритет до 2 години	41 583 877	30 024 026	1 309 546	-	1 309 546	1 033 462	830 467	202 285	710	27 681 018	5 648 604	2 798 415	1 392 425	1 405 990	19 233 999	11 559 851	10 540 147	9 529 638	1 010 509	1 019 704	-
	35 225 538	28 323 430	842 776	-	842 776	946 522	744 073	201 739	710	26 534 132	5 381 971	2 587 073	1 374 826	1 212 247	18 565 088	6 902 108	6 437 325	5 900 810	536 515	464 783	-
в левове	12 640 341	12 078 547	353 008	-	353 008	599 065	398 025	200 330	710	11 126 474	2 606 393	1 172 327	356 364	815 963	7 347 754	561 794	513 453	426 368	87 085	48 341	-
в чуждестранна валута	22 585 197	16 244 883	489 768	-	489 768	347 457	346 048	1 409	-	15 407 658	2 775 578	1 414 746	1 018 462	396 284	11 217 334	6 340 314	5 923 872	5 474 442	449 430	416 442	-
в т.ч. в евро	19 923 432	13 950 680	402 050	-	402 050	335 644	334 403	1 241	-	13 212 986	2 411 709	1 399 668	1 007 771	391 897	9 401 609	5 972 752	5 685 220	5 242 288	442 932	287 532	-
над 2 години	6 358 339	1 700 596	466 770	-	466 770	86 940	86 394	546	-	1 146 886	266 633	211 342	17 599	193 743	668 911	4 657 743	4 102 822	3 628 828	473 994	554 921	-
в левове	934 626	897 312	455 018	-	455 018	75 999	75 453	546	-	366 295	76 808	83 304	2 067	81 237	206 183	37 314	29 300	27 069	2 231	8 014	-
в чуждестранна валута	5 423 713	803 284	11 752	-	11 752	10 941	10 941	-	-	780 591	189 825	128 038	15 532	112 506	462 728	4 620 429	4 073 522	3 601 759	471 763	546 907	-
в т.ч. в евро	5 210 404	636 623	11 752	-	11 752	10 940	10 940	-	-	613 931	125 758	127 657	15 429	112 228	360 516	4 573 781	4 060 048	3 588 458	471 590	513 733	-
9.3. Депозити, договорени за ползване след предизвестие	4 322 698	4 220 742	-	-	-	-	-	-	-	4 220 742	66 904	5 361	3 528	1 833	4 148 477	101 956	59 808	43 555	16 253	42 148	-
до 3 месеца	4 322 698	4 220 742	-	-	-	-	-	-	-	4 220 742	66 904	5 361	3 528	1 833	4 148 477	101 956	59 808	43 555	16 253	42 148	-
в левове	2 175 250	2 154 702	-	-	-	-	-	-	-	2 154 702	37 209	3 136	2 400	736	2 114 357	20 548	13 276	8 647	4 629	7 272	-
в чуждестранна валута	2 147 448	2 066 040	-	-	-	-	-	-	-	2 066 040	29 695	2 225	1 128	1 097	2 034 120	81 408	46 532	34 908	11 624	34 876	-
в т.ч. в евро	1 733 615	1 663 342	-	-	-	-	-	-	-	1 663 342	12 910	2 075	978	1 097	1 648 357	70 273	42 516	33 296	9 220	27 757	-
над 3 месеца	-	-	-	-	-	-	-	-	-	-	-	-	-	-	-	-	-	-	-	-	-
в левове	-	-	-	-	-	-	-	-	-	-	-	-	-	-	-	-	-	-	-	-	-
в чуждестранна валута	-	-	-	-	-	-	-	-	-	-	-	-	-	-	-	-	-	-	-	-	-
в т.ч. в евро	-	-	-	-	-	-	-	-	-	-	-	-	-	-	-	-	-	-	-	-	-

(продължава)

1.4.2. СЕКТОРНА МЕСЕЧНА ОТЧЕТНОСТ НА ДРУГИ ПАРИЧНО-ФИНАНСОВИ ИНСТИТУЦИИ КЪМ НОЕМВРИ 2010 г.
(продължение)

(хил. лв.)

	Общо	Резидентен сектор	Парично-финансов			Държавно управление				Други резиденти		Финансови предприятия				Нерезидентен сектор	ЕС				Некласифицирани
				БНБ	Други ПФИ		ЦДУ	МДУ	СОФ		Нефинансови предприятия		ФПС	ЗД и ПФ	Домакинства и НТООД			Евро-зона	Извън евро-зоната	Други страни	
10. Търгуеми инструменти (издадени дългови ценни книжа + акции/дялове на ФПП + репо сделки)	928 963	722 113	525 592	-	525 592	-	-	-	-	196 521	80 870	99 510	7 826	91 684	16 141	206 850	131 364	109 594	21 770	75 486	-
в левове	432 414	410 479	320 102	-	320 102	-	-	-	-	90 377	60 423	15 540	4 458	11 082	14 414	21 935	21 799	29	21 770	136	-
в чуждестранна валута	496 549	311 634	205 490	-	205 490	-	-	-	-	106 144	20 447	83 970	3 368	80 602	1 727	184 915	109 565	109 565	-	75 350	-
в т.ч. в евро	429 227	269 487	163 343	-	163 343	-	-	-	-	106 144	20 447	83 970	3 368	80 602	1 727	159 740	97 481	97 481	-	62 259	-
11. Капитал и резерви	9 783 683	-	-	-	-	-	-	-	-	-	-	-	-	-	-	-	-	-	-	-	9 783 683
11.1. Основен капитал	3 612 193	-	-	-	-	-	-	-	-	-	-	-	-	-	-	-	-	-	-	-	3 612 193
11.2. Резерви	4 740 111	-	-	-	-	-	-	-	-	-	-	-	-	-	-	-	-	-	-	-	4 740 111
11.3. Финансов резултат	1 431 379	-	-	-	-	-	-	-	-	-	-	-	-	-	-	-	-	-	-	-	1 431 379
12. Други пасиви	5 993 334	4 206 976	196 280	6 065	190 215	92 804	87 336	3 171	2 297	3 917 892	1 886 791	83 493	29 135	54 358	1 947 608	345 375	294 234	266 797	27 437	51 141	1 440 983
в левове	4 301 494	2 891 374	159 656	5 740	153 916	90 941	85 665	2 979	2 297	2 640 777	1 046 601	46 506	13 697	32 809	1 547 670	59 918	40 297	27 795	12 502	19 621	1 350 202
в чуждестранна валута	1 691 840	1 315 602	36 624	325	36 299	1 863	1 671	192	-	1 277 115	840 190	36 987	15 438	21 549	399 938	285 457	253 937	239 002	14 935	31 520	90 781
в т.ч. в евро	1 529 517	1 211 813	28 552	325	28 227	1 813	1 621	192	-	1 181 448	782 601	36 766	15 245	21 521	362 081	248 585	237 048	231 773	5 275	11 537	69 119

Забележка: Предварителни данни.

Източници: други ПФИ.

1.5. ПАРИЧНИ АГРЕГАТИ

1.5.1. ПАРИЧНИ АГРЕГАТИ ПО ДЕФИНИЦИЯ НА ЕВРОПЕЙСКАТА ЦЕНТРАЛНА БАНКА

(хил. лв.)

	M1					M2												M3
												КВАЗИПАРИ		Търгуеми инструменти (издадени дългови ценни книжа до 2 години + акции/дялове на ФПП + репо сделки)				
	Пари извън ПФИ*	Овърнайт депозити				Депозити с договорен матуритет до 2 години			Депозити, договорени за ползване след предизвестие до 3 месеца									
		левове	чуждестранна валута			левове	чуждестранна валута		левове	чуждестранна валута				левове	чуждестран-на валута			
Салда																		
XI.2009	6 778 393	7 190 561	3 769 463	10 960 024	17 738 417	10 046 606	15 067 955	25 114 561	1 903 076	1 963 408	3 866 484	28 981 045	46 719 462	36 887	4 233	41 120	46 760 582
XII.2009	7 114 909	7 498 917	3 511 164	11 010 081	18 124 990	10 198 144	15 223 518	25 421 662	2 044 031	2 042 822	4 086 853	29 508 515	47 633 505	53 305	3 292	56 597	47 690 102
I.2010	6 754 856	7 330 873	3 601 084	10 931 957	17 686 813	10 392 970	15 322 294	25 715 264	1 993 281	1 997 156	3 990 437	29 705 701	47 392 514	52 930	3 307	56 237	47 448 751
II.2010	6 717 435	7 471 257	4 063 258	11 534 515	18 251 950	10 794 580	15 285 402	26 079 982	2 026 390	2 003 085	4 029 475	30 109 457	48 361 407	53 796	3 323	57 119	48 418 526
III.2010	6 664 012	7 606 272	3 123 823	10 730 095	17 394 107	11 032 093	15 838 045	26 870 138	2 016 606	1 994 453	4 011 059	30 881 197	48 275 304	70 315	2 322	72 637	48 347 941
IV.2010	6 632 144	7 750 344	3 209 992	10 960 336	17 592 480	11 231 399	15 669 757	26 901 156	1 996 674	2 001 168	3 997 842	30 898 998	48 491 478	74 293	2 330	76 623	48 568 101
V.2010	6 663 223	7 712 713	3 367 591	11 080 304	17 743 527	11 219 626	15 749 521	26 969 147	2 010 156	2 028 715	4 038 871	31 008 018	48 751 545	75 761	2 378	78 139	48 829 684
VI.2010	6 761 694	7 890 425	3 416 399	11 306 824	18 068 518	11 351 688	15 623 530	26 975 218	2 027 305	2 045 495	4 072 800	31 048 018	49 116 536	76 880	2 380	79 260	49 195 796
VII.2010	6 962 373	8 292 172	3 281 021	11 573 193	18 535 566	11 529 093	15 578 685	27 107 778	2 072 529	2 038 494	4 111 023	31 218 801	49 754 367	79 952	1 743	81 695	49 836 062
VIII.2010	7 118 590	8 599 640	3 332 517	11 932 157	19 050 747	11 616 372	15 597 014	27 213 386	2 124 269	2 041 422	4 165 691	31 379 077	50 429 824	82 580	1 743	84 323	50 514 147
IX.2010	7 076 769	8 717 125	3 257 748	11 974 873	19 051 642	11 538 223	15 447 757	26 985 980	2 148 925	2 058 616	4 207 541	31 193 521	50 245 163	85 627	1 743	87 370	50 332 533
X.2010	7 022 664	8 631 681	3 223 995	11 855 676	18 878 340	11 709 361	15 511 713	27 221 074	2 142 343	2 062 275	4 204 618	31 425 692	50 304 032	88 125	1 743	89 868	50 393 900
XI.2010	6 953 066	8 730 612	3 385 652	12 116 264	19 069 330	11 921 514	15 663 926	27 585 440	2 154 702	2 066 040	4 220 742	31 806 182	50 875 512	88 522	1 743	90 265	50 965 777
Реални трансакции																		
XI.2009	-61 317	3 876	439 946	443 822	382 505	65 569	-213 114	-147 545	29 491	-16 686	12 805	-134 740	247 765	-448	-	-448	247 317
XII.2009	336 516	309 933	-287 662	22 271	358 787	215 683	76 386	292 069	140 955	65 536	206 491	498 560	857 347	16 418	-966	15 452	872 799
I.2010	-360 053	-168 231	73 016	-95 215	-455 268	190 015	47 889	237 904	-50 750	-54 663	-105 413	132 491	-322 777	-375	-	-375	-323 152
II.2010	-37 421	140 376	442 738	583 114	545 693	401 971	-83 584	318 387	33 109	-2 256	30 853	349 240	894 933	866	-	866	895 799
III.2010	-53 423	135 015	-943 731	-808 716	-862 139	237 513	539 761	777 274	-9 785	-10 914	-20 699	756 575	-105 564	16 519	-1 005	15 514	-90 050
IV.2010	-31 868	144 327	76 601	220 928	189 060	203 565	-194 698	8 867	-19 937	3 092	-16 845	-7 978	181 082	3 978	1	3 979	185 061
V.2010	31 079	-37 659	94 111	56 452	87 531	-11 773	-75 779	-87 552	13 480	527	14 007	-73 545	13 986	1 468	-	1 468	15 454
VI.2010	98 471	177 705	44 754	222 459	320 930	132 062	-136 566	-4 504	17 149	14 635	31 784	27 280	348 210	1 119	-	1 119	349 329
VII.2010	200 679	401 738	-91 146	310 592	511 271	171 816	76 738	248 554	45 223	14 158	59 381	307 935	819 206	3 072	-600	2 472	821 678
VIII.2010	156 217	307 471	31 629	339 100	495 317	87 279	-37 544	49 735	51 740	-6 909	44 831	94 566	589 883	2 628	-	2 628	592 511
IX.2010	-41 821	117 474	-27 206	90 268	48 447	-55 730	17 811	-37 919	2 492	28 053	30 545	-7 374	41 073	3 047	-	3 047	44 120
X.2010	-54 105	-85 404	-23 817	-109 221	-163 326	183 262	94 229	277 491	-6 575	9 478	2 903	280 394	117 068	2 498	-	2 498	119 566
XI.2010	-69 598	107 006	116 246	223 252	153 654	215 234	18 865	234 099	12 359	-20 384	-8 025	226 074	379 728	397	-	397	380 125

* Равнява се на показателя *Пари в обращение* на Европейската централна банка.

Забележка: Предварителни данни.

Източници: БНБ и други ПФИ.

1.5.2. ИЗТОЧНИЦИ НА ПАРИЧНИТЕ АГРЕГАТИ ПО ДЕФИНИЦИЯ НА ЕВРОПЕЙСКАТА ЦЕНТРАЛНА БАНКА

(хил. лв.)

	Дългосрочни финансови пасиви								Вътрешен кредит							Нетни чуждестранни активи			Дълго-трайни активи	Други позиции (нето)
	Депозити с договорен матуритет над 2 години и депозити, договорени за ползване след предизвестие над 3 месеца			Издадени дългови ценни книжа над 2 години			Капи-тал и резерви		Вземания от сектор *държавно управление*			Вземания от неправителствения сектор				Чужде-странни активи	Минус чужде-странни пасиви			
	левове	чуждестранна валута		левове	чуждестранна валута				левове	чуждестранна валута		левове	чуждестранна валута							
Салда																				
XI.2009	351 280	777 327	1 128 607	1 855	51 590	53 445	13 127 642	14 309 694	-3 514 743	-929 556	-4 444 299	21 829 692	29 776 810	51 606 502	47 162 203	32 395 987	17 947 671	14 448 316	2 820 944	-3 361 187
XII.2009	349 279	768 532	1 117 811	1 855	72 477	74 332	13 251 438	14 443 581	-3 122 675	-888 328	-4 011 003	21 562 544	30 022 470	51 585 014	47 574 011	33 309 249	18 598 500	14 710 749	2 882 871	-3 033 948
I.2010	343 412	775 697	1 119 109	1 855	72 491	74 346	13 301 740	14 495 195	-3 112 128	-615 409	-3 727 537	21 351 569	30 091 994	51 443 563	47 716 026	32 262 750	17 647 000	14 615 750	2 887 037	-3 274 867
II.2010	341 786	766 485	1 108 271	1 855	72 507	74 362	13 492 311	14 674 944	-2 205 645	-661 667	-2 867 312	21 157 758	30 108 787	51 266 545	48 399 233	32 552 269	17 381 852	15 170 417	2 895 040	-3 371 220
III.2010	341 041	769 507	1 110 548	1 855	72 522	74 377	13 563 643	14 748 568	-2 008 141	-670 866	-2 679 007	21 056 113	30 305 414	51 361 527	48 682 520	32 401 884	17 569 500	14 832 384	2 916 716	-3 335 111
IV.2010	339 388	767 662	1 107 050	1 852	72 897	74 749	13 312 042	14 493 841	-2 076 971	-722 556	-2 799 527	20 892 695	30 412 144	51 304 839	48 505 312	31 997 698	16 998 887	14 998 811	2 926 326	-3 368 507
V.2010	341 317	792 932	1 134 249	1 855	103 194	105 049	13 430 929	14 670 227	-2 252 749	-498 012	-2 750 761	20 797 340	30 554 878	51 352 218	48 601 457	31 736 281	16 187 286	15 548 995	2 936 737	-3 587 278
VI.2010	346 305	791 576	1 137 881	1 855	103 501	105 356	13 649 563	14 892 800	-1 416 172	-383 395	-1 799 567	20 768 856	30 731 961	51 500 817	49 701 250	31 510 827	16 571 636	14 939 191	2 957 692	-3 509 537
VII.2010	357 677	782 422	1 140 099	1 855	103 517	105 372	13 473 167	14 718 638	-1 508 879	-420 448	-1 929 327	20 683 689	30 816 598	51 500 287	49 570 960	31 710 008	15 990 729	15 719 279	2 963 357	-3 698 896
VIII.2010	356 786	773 953	1 130 739	1 855	104 019	105 874	13 769 011	15 005 624	-1 227 886	-327 441	-1 555 327	20 516 985	30 714 975	51 231 960	49 676 633	32 070 734	15 412 704	16 658 030	2 984 481	-3 799 373
IX.2010	363 773	758 836	1 122 609	1 855	104 022	105 877	13 732 845	14 961 331	-1 311 527	-524 422	-1 835 949	20 541 099	31 398 850	51 939 949	50 104 000	32 947 214	16 740 942	16 206 272	2 995 625	-4 012 033
X.2010	366 559	750 395	1 116 954	1 855	105 952	107 807	13 787 280	15 012 041	-1 091 198	-555 657	-1 646 855	20 462 505	31 560 363	52 022 868	50 376 013	32 119 219	16 104 549	16 014 670	3 032 338	-4 017 080
XI.2010	366 841	780 591	1 147 432	1 855	104 401	106 256	14 045 790	15 299 478	-1 030 507	-508 927	-1 539 434	20 394 666	31 843 790	52 238 456	50 699 022	32 807 477	16 284 331	16 523 146	3 052 133	-4 009 046
Реални трансакции																				
XI.2009	-38 218	-35 155	-73 373	500	3	503	14 029	-58 841	2 966	-110 641	-107 675	195 013	54 833	249 846	142 171	13 182	51 984	-38 802	13 840	71 267
XII.2009	-2 001	-16 150	-18 151	-	21 130	21 130	230 139	233 118	456 798	27 733	484 531	-207 563	226 285	18 722	503 253	903 879	614 173	289 706	61 927	251 031
I.2010	-5 867	2 977	-2 890	-	4	4	33 196	30 310	8 498	266 549	275 047	-183 486	48 988	-134 498	140 549	-1 154 882	-992 061	-162 821	4 166	-274 736
II.2010	-1 626	-13 808	-15 434	-	6	6	81 029	65 601	899 684	-54 172	845 512	-178 002	-3 335	-181 337	664 175	103 683	-297 954	401 637	8 003	-112 415
III.2010	-745	1 951	1 206	-	4	4	93 230	94 440	196 162	-14 766	181 396	-91 200	186 581	95 381	276 777	-129 516	189 843	-319 359	21 676	25 296
IV.2010	-1 653	-12 328	-13 981	-3	365	362	-307 327	-320 946	-64 353	-49 845	-114 198	-134 092	92 391	-41 701	-155 899	-501 989	-576 576	74 587	9 610	-64 183
V.2010	1 929	12 094	14 023	3	30 286	30 289	-58 914	-14 602	-173 114	198 558	25 444	-81 983	75 598	-6 385	19 059	-722 553	-922 409	199 856	10 411	-228 474
VI.2010	4 988	-1 945	3 043	-	298	298	148 875	152 216	828 039	111 015	939 054	-19 212	171 408	152 196	1 091 250	-292 812	370 573	-663 385	20 955	52 725
VII.2010	11 372	433	11 805	-	5	5	26 479	38 289	-96 508	-15 391	-111 899	-74 518	140 970	66 452	-45 447	596 698	-507 237	1 103 935	5 665	-204 186
VIII.2010	-891	-12 667	-13 558	-	490	490	91 026	77 958	277 405	76 025	353 430	-160 144	-133 615	-293 759	59 671	77 578	-622 335	699 913	21 124	-110 239
IX.2010	6 732	-4 037	2 695	-	-8	-8	5 346	8 033	-82 154	-158 774	-240 928	52 811	781 882	834 693	593 765	1 147 296	1 422 185	-274 889	11 144	-277 867
X.2010	2 786	-6 226	-3 440	-	1 919	1 919	60 623	59 102	237 108	-26 674	210 434	-68 258	179 186	110 928	321 362	-787 863	-624 510	-163 353	36 713	-16 054
XI.2010	282	20 146	20 428	-	-1 563	-1 563	153 012	171 877	71 937	19 810	91 747	-56 790	221 182	164 392	256 139	380 620	101 789	278 831	19 795	-2 763

Забележка: Предварителни данни.

Източници: БНБ и други ПФИ.

1.6. БАЛАНС И ОТЧЕТ ЗА ДОХОДИТЕ НА БАНКОВАТА СИСТЕМА

1.6.1. БАЛАНС НА БАНКОВАТА СИСТЕМА КЪМ 30 СЕПТЕМВРИ 2010 г.

(хил. лв.)

	Балансова стойност	в това число		
		левове	евро	други валути
АКТИВИ				
Парични средства и парични салда при централни банки	**6 711 424**	**4 131 791**	**2 454 426**	**125 207**
Финансови активи, държани за търгуване	**1 040 620**	**502 734**	**472 988**	**64 898**
Деривати, държани за търгуване	123 618	19 436	90 936	13 246
Капиталови инструменти	15 860	15 857	0	3
Дългови инструменти	901 142	467 441	382 052	51 649
Кредити и аванси	0	0	0	0
Финансови активи, отчитани по справедлива стойност в печалбата или загубата	**679 913**	**345 557**	**297 310**	**37 046**
Капиталови инструменти	9 585	7 698	695	1 192
Дългови инструменти	535 873	312 759	213 055	10 059
Кредити и аванси	134 455	25 100	83 560	25 795
Финансови активи на разположение за продажба	**2 094 610**	**743 368**	**1 075 275**	**275 967**
Капиталови инструменти	92 303	79 801	6 111	6 391
Дългови инструменти	2 002 307	663 567	1 069 164	269 576
Кредити и аванси	0	0	0	0
Кредити и вземания (включително финансов лизинг)	**57 956 737**	**20 976 213**	**34 380 098**	**2 600 426**
Дългови инструменти	1 970	0	1 970	0
Кредити и аванси	57 954 767	20 976 213	34 378 128	2 600 426
Инвестиции, държани до падеж	**1 457 004**	**449 714**	**677 187**	**330 103**
Дългови инструменти	1 457 004	449 714	677 187	330 103
Кредити и аванси	0	0	0	0
Деривати – отчитане на хеджиране	**1 564**	**0**	**0**	**1 564**
Хеджиране на справедлива стойност	1 564	0	0	1 564
Хеджиране на паричен поток	0	0	0	0
Хеджиране на нетна инвестиция в чу-ждестранна дейност	0	0	0	0
Хеджиране на справедлива стойност при лихвен риск	0	0	0	0
Хеджиране на паричен поток при лихвен риск	0	0	0	0
Промени в справедливата стойност на хеджирани позиции в портфейл, хеджиран за лихвен риск	**0**	**0**	**0**	**0**
Материални активи	**1 332 789**	**1 332 760**	**29**	**0**
Имоти, машини и съоръжения	1 293 687	1 293 658	29	0
Инвестиционни имоти	39 102	39 102	0	0
Нематериални активи	**180 185**	**180 154**	**0**	**31**
Репутация	0	0	0	0
Други нематериални активи	180 185	180 154	0	31
Инвестиции в асоциирани, дъщерни и съвместни предприятия (отчитани по метода на собствения капитал, включително репутация)	**194 885**	**128 182**	**55 367**	**11 336**
Данъчни активи	**53 944**	**53 716**	**228**	**0**
Текущи данъчни активи	29 686	29 458	228	0
Отсрочени данъчни активи	24 258	24 258	0	0
Други активи	**355 653**	**291 968**	**58 753**	**4 932**
Нетекущи активи и групи от активи за изваждане от употреба, класифицирани като държани за продажба	**88 208**	**88 208**	**0**	**0**
ОБЩО АКТИВИ	**72 147 536**	**29 224 365**	**39 471 661**	**3 451 510**
ПАСИВИ				
Депозити от централни банки	**0**	**0**	**0**	**0**
Финансови пасиви, държани за търгуване	**228 788**	**51 630**	**166 054**	**11 104**
Деривати, държани за търгуване	227 490	51 630	164 756	11 104
Къси позиции	0	0	0	0
Депозити на кредитни институции	0	0	0	0
Депозити, различни от тези на кредитни институции	0	0	0	0
Дългови сертификати (включително облигации, с намерение за обратно изкупуване в кратък срок)	0	0	0	0
Други финансови пасиви, държани за търгуване	1 298	0	1 298	0
Финансови пасиви, отчитани по справедлива стойност в печалбата или загубата	**63 388**	**54 000**	**9 388**	**0**
Депозити на кредитни институции	63 388	54 000	9 388	0
Депозити, различни от тези на кредитни институции	0	0	0	0
Дългови сертификати (включително облигации)	0	0	0	0
Подчинени пасиви	0	0	0	0

(продължава)

1.6.1. БАЛАНС НА БАНКОВАТА СИСТЕМА КЪМ 30 СЕПТЕМВРИ 2010 г.

(продължение) (хил. лв.)

	Балансова стойност	в това число		
		левове	евро	други валути
Други финансови пасиви, отчитани по справедлива стойност в печалбата или загубата	0	0	0	0
Финансови пасиви, отчитани по амортизирана стойност	**61 519 553**	**23 993 677**	**33 617 334**	**3 908 542**
Депозити на кредитни институции	13 222 763	1 563 013	11 290 949	368 801
Депозити, различни от тези на кредитни институции	45 573 270	22 215 553	19 842 970	3 514 747
Дългови сертификати (включително облигации)	601 135	40 008	561 127	0
Подчинени пасиви	1 855 042	41 959	1 812 487	596
Други финансови пасиви, отчитани по амортизирана стойност	267 343	133 144	109 801	24 398
Финансови пасиви, свързани с прехвърлени финансови активи	**0**	**0**	**0**	**0**
Деривати – отчитане на хеджиране	**30 831**	**0**	**27 375**	**3 456**
Хеджиране на справедлива стойност	25 040	0	25 040	0
Хеджиране на паричен поток	0	0	0	0
Хеджиране на нетна инвестиция в чуждестранна дейност	0	0	0	0
Хеджиране на справедлива стойност при лихвен риск	0	0	0	0
Хеджиране на паричен поток при лихвен риск	5 791	0	2 335	3 456
Промени в справедливата стойност на хеджирани позиции в портфейл, хеджиран за лихвен риск	**0**	**0**	**0**	**0**
Провизии	**72 559**	**52 845**	**1 524**	**18 190**
Преструктуриране	0	0	0	0
Неуредени правни въпроси и данъчни искове	13 819	8 011	1 073	4 735
Пенсии и други задължения за компенсации след пенсиониране	16 942	16 942	0	0
Кредитни ангажименти и гаранции	20 897	7 345	97	13 455
Обременяващи договори	0	0	0	0
Други провизии	20 901	20 547	354	0
Данъчни пасиви	**56 656**	**56 313**	**336**	**7**
Текущи данъчни пасиви	9 104	8 761	336	7
Отсрочени данъчни пасиви	47 552	47 552	0	0
Други пасиви	**486 820**	**279 136**	**154 357**	**53 327**
Дялов капитал, платим при поискване (например кооперативни акции)	**0**	**0**	**0**	**0**
Пасиви, включени в групи от пасиви за изваждане от употреба, класифицирани като държани за продажба	**0**	**0**	**0**	**0**
ОБЩО ПАСИВИ	**62 458 595**	**24 487 601**	**33 976 368**	**3 994 626**
КАПИТАЛ И МАЛЦИНСТВЕНО УЧАСТИЕ				
Емитиран капитал	**3 408 487**	**3 408 487**		
Внесен капитал	3 408 487	3 408 487		
Поискан, но невнесен капитал	0	0		
Премиен резерв	**327 941**	**327 941**		
Друг капитал	**223**	**223**		
Капиталов компонент на финансови инструменти	0	0		
Други капиталови инструменти	223	223		
Преоценъчни резерви и други оценъчни разлики от:	**280 338**	**280 338**		
Материални активи	317 136	317 136		
Нематериални активи	0	0		
Хеджиране на нетна инвестиция в чуждестранна дейност (ефективна част)	0	0		
Преизчисляване в чуждестранна валута	0	0		
Хеджиране на паричен поток (ефективна част)	-4 004	-4 004		
Финансови активи на разположение за продажба	-32 794	-32 794		
Нетекущи активи или групи от активи за изваждане от употреба, държани за продажба	0	0		
Други позиции	0	0		
Резерви (включително неразпределени печалби)	**5 195 563**	**5 195 563**		
Изкупени обратно собствени акции	**0**	**0**		
Доход от текущата година	**476 389**	**476 389**		
Междинни дивиденти	**0**	**0**		
Малцинствено участие	**0**	**0**		
Преоценъчни резерви и други оценъчни разлики	0	0		
Други позиции	0	0		
ОБЩО КАПИТАЛ	**9 688 941**	**9 688 941**		
ОБЩО ПАСИВИ И КАПИТАЛ	**72 147 536**	**34 176 542**	**33 976 368**	**3 994 626**

Източник: БНБ.

1.6.2. ОТЧЕТ ЗА ДОХОДИТЕ НА БАНКОВАТА СИСТЕМА КЪМ 30 СЕПТЕМВРИ 2010 г.

(хил. лв.)

Продължаващи (непреустановени) дейности	Обща сума	в това число		
		левове	евро	други валути
Финансови и оперативни приходи и разходи	**2 880 951**	**1 755 180**	**1 088 200**	**37 571**
Приходи от лихви	**3 793 032**	**1 869 617**	**1 819 395**	**104 020**
Парични средства и парични салда при централни банки	19	0	19	0
Финансови активи, държани за търгуване (ако са отчитани отделно)	66 336	33 808	23 222	9 306
Финансови активи, отчитани по справедлива стойност в печалбата или загубата (ако са отчитани отделно)	20 864	11 778	8 906	180
Финансови активи на разположение за продажба	57 062	24 344	22 925	9 793
Кредити и вземания (включително финансов лизинг)	3 589 885	1 784 549	1 737 214	68 122
Инвестиции, държани до падеж	51 693	15 138	23 409	13 146
Деривати отчитане на хеджиране на лихвен риск	7 164	0	3 691	3 473
Други активи	9	0	9	0
Разходи за лихви	**1 633 582**	**714 885**	**836 767**	**81 930**
Депозити на централни банки	0	0	0	0
Финансови пасиви, държани за търгуване (ако са отчитани отделно)	36 183	16 963	17 429	1 791
Финансови пасиви, отчитани по справедлива стойност в печалбата или загубата (ако са отчитани отделно)	263	176	82	5
Финансови пасиви, отчитани по амортизирана стойност	1 581 350	697 708	811 473	72 169
Деривати отчитане на хеджиране на лихвен риск	15 747	0	7 782	7 965
Други пасиви	39	38	1	0
Разходи за акционерен капитал, платим при поискване	**0**	**0**		
Приходи от дивиденти	**4 484**	**3 986**	**478**	**20**
Финансови активи, държани за търгуване (ако са отчитани отделно)	124	124	0	0
Финансови активи, отчитани по справедлива стойност в печалбата или загубата (ако са отчитани отделно)	0	0	0	0
Финансови активи на разположение за продажба	4 360	3 862	478	20
Приходи от такси и комисиони	**621 215**	**480 965**	**121 044**	**19 206**
Разходи за такси и комисиони	**62 049**	**42 354**	**15 950**	**3 745**
Нетни реализирани печалби (загуби) от финансови активи и финансови пасиви, отчитани не по справедлива стойност в печалбата или загубата	**22 026**	**22 026**		
Финансови активи на разположение за продажба	20 427	20 427		
Кредити и вземания (включително финансов лизинг)	2 737	2 737		
Инвестиции, държани до падеж	-1 184	-1 184		
Финансови пасиви, отчитани по амортизирана стойност	0	0		
Други	46	46		
Нетни печалби (загуби) от финансови активи и пасиви, държани за търгуване	**110 313**	**110 313**		
Капиталови инструменти и свързани с тях деривати	-3 772	-3 772		
Лихвени инструменти и свързани с тях деривати	22 271	22 271		
Валутна търговия	88 246	88 246		
Инструменти за кредитен риск и свързани с тях деривати	567	567		
Стоки и свързани с тях деривати	10	10		
Други (включително хибридни деривати)	2 991	2 991		
Нетни печалби (загуби) от финансови активи и пасиви, отчитани по справедлива стойност в печалбата или загубата	**5 850**	**5 850**		
Нетни печалби (загуби) от отчитане на хеджиране	**20**	**20**		
Нетни валутни разлики	**1 488**	**1 488**		
Нетни печалби (загуби) от отписани активи, различни от държаните за продажба	**-576**	**-576**		
Други оперативни приходи	**31 543**	**31 543**		
Други оперативни разходи	**12 813**	**12 813**		
Административни разходи	**1 231 642**			
Разходи за персонал	524 584			
Общи административни разходи	707 058			
Амортизация	**169 583**			
Имоти, машини и съоръжения	135 189			
Инвестиционни имоти	344			
Нематериални активи (различни от репутация)	34 050			
Провизии	**5 976**			
Обезценка	**946 922**			
Обезценка на финансови активи, отчитани не по справедлива стойност в печалбата или загубата	*946 296*			
Финансови активи, отчитани по себестойност (некотирани капиталови финансови активи)	0			
Финансови активи на разположение за продажба	97			
Кредити и вземания (включително финансов лизинг)	946 199			

(продължава)

1.6.2. ОТЧЕТ ЗА ДОХОДИТЕ НА БАНКОВАТА СИСТЕМА КЪМ 30 СЕПТЕМВРИ 2010 г.

(продължение) (хил. лв.)

Продължаващи (непреустановени) дейности	Обща сума	в това число		
		левове	евро	други валути
Инвестиции, държани до падеж	0			
Обезценка на нефинансови активи	*626*			
Имоти, машини и съоръжения	55			
Инвестиционни имоти	0			
Репутация	0			
Нематериални активи (различни от репутация)	12			
Инвестиции в асоциирани и съвместни предприятия, отчитани по метода на собствения капитал	0			
Други	559			
Отрицателна репутация, призната незабавно в печалбата или загубата	**0**			
Дял от печалбата или загубата в асоциирани и съвместни предприятия, отчитан по метода на собствения капитал	**7 253**			
Печалба или загуба от нетекущи активи и групи от активи за изваждане от употреба, класифицирани като държани за продажба, без да са определени за преустановени дейности	**-10**			
ОБЩО ПЕЧАЛБА ИЛИ ЗАГУБА ОТ ПРОДЪЛЖАВАЩИ (НЕПРЕУСТАНОВЕНИ) ДЕЙНОСТИ ПРЕДИ ДАНЪЧНИ ОТЧИСЛЕНИЯ	**534 071**			
Данъчен разход (приход), свързан с печалбата или загубата от продължаващи (непреустановени) дейности	**57 682**			
ОБЩО ПЕЧАЛБА ИЛИ ЗАГУБА ОТ ПРОДЪЛЖАВАЩИ (НЕПРЕУСТАНОВЕНИ) ДЕЙНОСТИ СЛЕД ДАНЪЧНИ ОТЧИСЛЕНИЯ	**476 389**			
Печалба или загуба след данъчни отчисления от преустановени дейности	**0**			
ОБЩО ПЕЧАЛБА ИЛИ ЗАГУБА СЛЕД ДАНЪЧНИ ОТЧИСЛЕНИЯ И ПРЕУСТАНОВЕНИ ДЕЙНОСТИ	**476 389**			
Печалба или загуба, свързана с малцинствено участие	**0**			
ПЕЧАЛБА ИЛИ ЗАГУБА, СВЪРЗАНА С АКЦИОНЕРИТЕ НА ПРЕДПРИЯТИЕТО–МАЙКА	**476 389**			

Източник: БНБ.

1.7. РАЗПРЕДЕЛЕНИЕ НА БАНКИТЕ ПО ГРУПИ*
(към 30 септември 2010 г.)

	БАЕ	Банка
I група	UNCR9660	УНИКРЕДИТ БУЛБАНК
	STSA9300	БАНКА ДСК
	UBBS9200	ОБЕДИНЕНА БЪЛГАРСКА БАНКА
	RZBB9155	РАЙФАЙЗЕНБАНК (БЪЛГАРИЯ)
	BPBI9920	ЮРОБАНК И ЕФ ДЖИ БЪЛГАРИЯ
II група	FINV9150	ПЪРВА ИНВЕСТИЦИОННА БАНКА
	PIRB9170	БАНКА ПИРЕОС БЪЛГАРИЯ
	TTBB9400	СОСИЕТЕ ЖЕНЕРАЛ ЕКСПРЕСБАНК
	KORP9220	КОРПОРАТИВНА ТЪРГОВСКА БАНКА
	CECB9790	ЦЕНТРАЛНА КООПЕРАТИВНА БАНКА
	BUIB9888	СИБАНК
	BUIN9561	АЛИАНЦ БАНК БЪЛГАРИЯ
	CBUN9195	МКБ ЮНИОНБАНК
	IORT9120	ИНВЕСТБАНК
	NASB9620	БЪЛГАРСКА БАНКА ЗА РАЗВИТИЕ
	PRCB9230	ПРОКРЕДИТ БАНК (БЪЛГАРИЯ)
	SOMB9130	ОБЩИНСКА БАНКА
	BGUS9160	БЪЛГАРО-АМЕРИКАНСКА КРЕДИТНА БАНКА
	IABG9470	ИНТЕРНЕШЪНЪЛ АСЕТ БАНК
	BINV9480	ЕМПОРИКИ БАНК – БЪЛГАРИЯ
	DEMI9240	ТЪРГОВСКА БАНКА Д
	CREX9260	ТОКУДА БАНК
	WEBK9310	НЛБ БАНКА СОФИЯ
	TEXI9545	ЧПБ ТЕКСИМ
III група	CRBA9898	АЛФА БАНКА – клон БЪЛГАРИЯ
	BNPA9440	БНП ПАРИБА С.А. – клон СОФИЯ
	CITI9250	СИТИ БАНК Н.А. – клон СОФИЯ
	INGB9145	ИНГ БАНК Н.В. – клон СОФИЯ
	TCZB9350	ТЕ-ДЖЕ ЗИРААТ БАНКАСЪ – клон СОФИЯ
	RIBR9210	РЕГИОНАЛНА ИНВЕСТИЦИОННА БАНКА – клон БЪЛГАРИЯ

* Групирането на банките е само за статистически цели. То не съдържа никакъв елемент на оценка на финансовото им състояние и не следва да се интерпретира като рейтингова система.

I група първите пет банки с най-големи активи
II група останалите банки
III група клонове на чуждестранни банки

Източник: БНБ.

1.8. КАПИТАЛОВА АДЕКВАТНОСТ НА БАНКИТЕ КЪМ 30 СЕПТЕМВРИ 2010 г.

(съгласно Наредба № 8 на БНБ)

(хил. лв.)

Позиции	Първа група	Втора група	Банкова система
СОБСТВЕН КАПИТАЛ (КАПИТАЛОВА БАЗА)*	**5 319 825**	**3 716 666**	**9 036 491**
Капитал от първи ред	**5 008 393**	**3 665 083**	**8 673 476**
Капитал	1 525 405	2 211 023	3 736 428
Резерви	3 109 577	1 319 548	4 429 125
Одитирана печалба за текущата година	48 023	80 372	128 395
Други резерви с общо предназначение	483 240	194 851	678 091
(-) Нематериални активи	-109 829	-60 339	-170 168
Капитал от втори ред	**1 408 867**	**646 502**	**2 055 369**
Базисен капитал от втори ред	409 081	261 070	670 151
Хибридни инструменти	177 980	39 117	217 097
Резерви от преоценка на недвижими имоти, в които се помещава банката	231 101	66 464	297 565
Инструменти с неопределена дюрация и други подобни инструменти	0	155 489	155 489
Добавъчен капитал от втори ред	999 786	385 432	1 385 218
Привилегировани акции с натрупващ се дивидент и фиксиран падеж	0	0	0
Подчинен срочен дълг	999 786	385 432	1 385 218
(-) Превишение на лимита за подчинен срочен дълг и други подобни инструменти	0	0	0
(-) Превишение на лимита за капитал от втори ред	0	0	0
(-) НАМАЛЕНИЯ ОТ КАПИТАЛА ОТ ПЪРВИ И ВТОРИ РЕД	**-1 097 435**	**-594 919**	**-1 692 354**
в т.ч.: (-) от капитала от първи ред	-565 415	-364 981	-930 396
в т.ч.: (-) от капитала от втори ред	-532 022	-229 945	-761 967
Специфични провизии при използване на стандартен подход	-1 013 409	-467 994	-1 481 403
КАПИТАЛ ОТ ПЪРВИ РЕД*	**4 442 980**	**3 300 109**	**7 743 089**
КАПИТАЛ ОТ ВТОРИ РЕД*	**876 847**	**416 564**	**1 293 411**
КАПИТАЛОВИ ИЗИСКВАНИЯ	**3 530 832**	**2 562 040**	**6 092 872**
Общи капиталови изисквания за кредитен риск, кредитен риск от контрагента, риск от разсейване и сетълмент риск при свободни доставки	2 024 696	1 518 330	3 543 026
Сетълмент риск	0	0	0
Общи капиталови изисквания за позиционен, валутен и стоков риск	23 700	17 001	40 701
Общи капиталови изисквания за операционен риск	305 491	172 695	478 186
Други капиталови изисквания	1 176 944	854 014	2 030 958
Превишение (+)/недостиг (-) на собствения капитал	1 788 993	1 154 626	2 943 619
ОТНОШЕНИЕ НА ОБЩА КАПИТАЛОВА АДЕКВАТНОСТ (%)	**18.08**	**17.41**	**17.80**
ОТНОШЕНИЕ НА АДЕКВАТНОСТ НА КАПИТАЛА ОТ ПЪРВИ РЕД (%)	**15.10**	**15.46**	**15.25**

* Използвани за изчисленията на съотношенията за адекватност на капитала.

Източник: БНБ.

1.9. ЛИКВИДНОСТ НА БАНКИТЕ КЪМ 30 СЕПТЕМВРИ 2010 г.
(съгласно Наредба № 11 на БНБ)

(хил. лв.)

Позиции	Общо	Заложени активи/просрочени активи с 30 или повече дни	На виждане до 7 дни	От 8 дни до 1 месец	Над 1 месец до 3 месеца	Над 3 месеца до 6 месеца	Над 6 месеца до 12 месеца	Над 1 година
Първа група								
ЛИКВИДНИ АКТИВИ	6 797 529	1 873 181						
СУМА НА АКТИВИТЕ (входящ поток)	38 726 720	5 279 665	8 724 013	2 589 987	1 091 648	1 655 263	3 564 462	21 101 347
СУМА НА ПАСИВИТЕ (изходящ поток)	33 639 987		11 783 913	4 753 016	4 612 449	3 496 173	3 719 036	5 275 400
Коефицент на ликвидните активи	20.21							
Коефициенти за ликвидност по падежни интервали			74.03	31.93	10.70	12.82	22.69	115.95
Втора група								
ЛИКВИДНИ АКТИВИ	6 056 945	1 077 350						
СУМА НА АКТИВИТЕ (входящ поток)	27 753 530	2 820 157	7 428 567	1 430 158	1 227 091	1 578 793	3 048 336	13 040 585
СУМА НА ПАСИВИТЕ (изходящ поток)	24 670 072		5 788 965	3 470 686	3 879 674	3 030 608	3 004 757	5 495 382
Коефицент на ликвидните активи	24.55		0	0	0	0	0	0
Коефициенти за ликвидност по падежни интервали			128.32	84.58	25.40	22.97	35.89	112.11
Трета група								
ЛИКВИДНИ АКТИВИ	854 792	334						
СУМА НА АКТИВИТЕ (входящ поток)	3 422 863	338 042	1 125 588	210 888	123 076	74 837	235 584	1 652 890
СУМА НА ПАСИВИТЕ (изходящ поток)	3 574 229		2 482 274	316 935	196 291	81 036	258 571	239 122
Коефицент на ликвидните активи	23.92		0	0	0	0	0	0
Коефициенти за ликвидност по падежни интервали			45.35	9.50	5.24	3.15	8.94	58.93
ОБЩО ЗА БАНКОВАТА СИСТЕМА								
ЛИКВИДНИ АКТИВИ	13 709 266	2 950 865						
СУМА НА АКТИВИТЕ (входящ поток)	69 903 113	8 437 864	17 278 168	4 231 033	2 441 815	3 308 893	6 848 382	35 794 822
СУМА НА ПАСИВИТЕ (изходящ поток)	61 884 288		20 055 152	8 540 637	8 688 414	6 607 817	6 982 364	11 009 904
Коефицент на ликвидните активи	22.15							
Коефициенти за ликвидност по падежни интервали			86.15	34.41	14.05	14.94	25.52	109.68

Източник: БНБ.

1.10. БАЛАНСИ И ОТЧЕТИ ЗА ДОХОДИТЕ НА БАНКИТЕ ПО ГРУПИ

1.10.1. БАЛАНС НА БАНКИТЕ ОТ ПЪРВА ГРУПА КЪМ 30 СЕПТЕМВРИ 2010 г.

(хил. лв.)

	Балансова стойност	в това число		
		левове	евро	други валути
АКТИВИ				
Парични средства и парични салда при централни банки	**3 880 300**	**2 409 230**	**1 418 133**	**52 937**
Финансови активи, държани за търгуване	**615 571**	**312 607**	**266 351**	**36 613**
Деривати, държани за търгуване	85 285	15 173	68 353	1 759
Капиталови инструменти	2 794	2 794	0	0
Дългови инструменти	527 492	294 640	197 998	34 854
Кредити и аванси	0	0	0	0
Финансови активи, отчитани по справедлива стойност в печалбата или загубата	**237 572**	**84 402**	**144 018**	**9 152**
Капиталови инструменти	9 392	7 698	576	1 118
Дългови инструменти	228 180	76 704	143 442	8 034
Кредити и аванси	0	0	0	0
Финансови активи на разположение за продажба	**944 111**	**368 664**	**364 899**	**210 548**
Капиталови инструменти	38 280	33 001	2 116	3 163
Дългови инструменти	905 831	335 663	362 783	207 385
Кредити и аванси	0	0	0	0
Кредити и вземания (включително финансов лизинг)	**32 397 345**	**13 395 485**	**18 048 107**	**953 753**
Дългови инструменти	0	0	0	0
Кредити и аванси	32 397 345	13 395 485	18 048 107	953 753
Инвестиции, държани до падеж	**732 430**	**24 146**	**424 224**	**284 060**
Дългови инструменти	732 430	24 146	424 224	284 060
Кредити и аванси	0	0	0	0
Деривати отчитане на хеджиране	**0**	**0**	**0**	**0**
Хеджиране на справедлива стойност	0	0	0	0
Хеджиране на паричен поток	0	0	0	0
Хеджиране на нетна инвестиция в чуждестранна дейност	0	0	0	0
Хеджиране на справедлива стойност при лихвен риск	0	0	0	0
Хеджиране на паричен поток при лихвен риск	0	0	0	0
Промени в справедливата стойност на хеджирани позиции в портфейл, хеджиран за лихвен риск	**0**	**0**	**0**	**0**
Материални активи	**724 204**	**724 204**	**0**	**0**
Имоти, машини и съоръжения	718 911	718 911	0	0
Инвестиционни имоти	5 293	5 293	0	0
Нематериални активи	**109 829**	**109 798**	**0**	**31**
Репутация	0	0	0	0
Други нематериални активи	109 829	109 798	0	31
Инвестиции в асоциирани, дъщерни и съвместни предприятия (отчитани по метода на собствения капитал, включително репутация)	**67 960**	**67 960**	**0**	**0**
Данъчни активи	**19 386**	**19 386**	**0**	**0**
Текущи данъчни активи	12 429	12 429	0	0
Отсрочени данъчни активи	6 957	6 957	0	0
Други активи	**111 010**	**93 845**	**16 356**	**809**
Нетекущи активи и групи от активи за изваждане от употреба, класифицирани като държани за продажба	**9 948**	**9 948**	**0**	**0**
ОБЩО АКТИВИ	**39 849 666**	**17 619 675**	**20 682 088**	**1 547 903**
ПАСИВИ				
Депозити от централни банки	**0**	**0**	**0**	**0**
Финансови пасиви, държани за търгуване	**197 829**	**47 763**	**148 278**	**1 788**
Деривати, държани за търгуване	197 829	47 763	148 278	1 788
Къси позиции	0	0	0	0
Депозити на кредитни институции	0	0	0	0
Депозити, различни от тези на кредитни институции	0	0	0	0
Дългови сертификати (включително облигации, с намерение за обратно изкупуване в кратък срок)	0	0	0	0
Други финансови пасиви, държани за търгуване	0	0	0	0
Финансови пасиви, отчитани по справедлива стойност в печалбата или загубата	**0**	**0**	**0**	**0**
Депозити на кредитни институции	0	0	0	0
Депозити, различни от тези на кредитни институции	0	0	0	0
Дългови сертификати (включително облигации)	0	0	0	0
Подчинени пасиви	0	0	0	0

(продължава)

1.10.1. БАЛАНС НА БАНКИТЕ ОТ ПЪРВА ГРУПА КЪМ 30 СЕПТЕМВРИ 2010 г.
(продължение) (хил. лв.)

	Балансова стойност	в това число		
		левове	евро	други валути
Други финансови пасиви, отчитани по справедлива стойност в печалбата или загубата	0	0	0	0
Финансови пасиви, отчитани по амортизирана стойност	**33 373 900**	**13 756 709**	**17 829 932**	**1 787 259**
Депозити на кредитни институции	6 526 410	672 985	5 757 356	96 069
Депозити, различни от тези на кредитни институции	25 315 009	12 991 743	10 632 076	1 691 190
Дългови сертификати (включително облигации)	218 762	40 008	178 754	0
Подчинени пасиви	1 291 524	30 224	1 261 300	0
Други финансови пасиви, отчитани по амортизирана стойност	22 195	21 749	446	0
Финансови пасиви, свързани с прехвърлени финансови активи	**0**	**0**	**0**	**0**
Деривати отчитане на хеджиране	**30 802**	**0**	**27 346**	**3 456**
Хеджиране на справедлива стойност	25 011	0	25 011	0
Хеджиране на паричен поток	0	0	0	0
Хеджиране на нетна инвестиция в чуждестранна дейност	0	0	0	0
Хеджиране на справедлива стойност при лихвен риск	0	0	0	0
Хеджиране на паричен поток при лихвен риск	5 791	0	2 335	3 456
Промени в справедливата стойност на хеджирани позиции в портфейл, хеджиран за лихвен риск	**0**	**0**	**0**	**0**
Провизии	**68 258**	**48 567**	**1 508**	**18 183**
Преструктуриране	0	0	0	0
Неуредени правни въпроси и данъчни искове	13 788	7 988	1 072	4 728
Пенсии и други задължения за компенсации след пенсиониране	13 765	13 765	0	0
Кредитни ангажименти и гаранции	20 014	6 477	82	13 455
Обременяващи договори	0	0	0	0
Други провизии	20 691	20 337	354	0
Данъчни пасиви	**36 130**	**36 130**	**0**	**0**
Текущи данъчни пасиви	476	476	0	0
Отсрочени данъчни пасиви	35 654	35 654	0	0
Други пасиви	**280 992**	**143 079**	**97 120**	**40 793**
Дялов капитал, платим при поискване (например кооперативни акции)	**0**	**0**	**0**	**0**
Пасиви, включени в групи от пасиви за изваждане от употреба, класифицирани като държани за продажба	**0**	**0**	**0**	**0**
ОБЩО ПАСИВИ	**33 987 911**	**14 032 248**	**18 104 184**	**1 851 479**
КАПИТАЛ И МАЛЦИНСТВЕНО УЧАСТИЕ				
Емитиран капитал	**1 525 405**	**1 525 405**		
Внесен капитал	1 525 405	1 525 405		
Поискан, но невнесен капитал	0	0		
Премиен резерв	**0**	**0**		
Друг капитал	**0**	**0**		
Капиталов компонент на финансови инструменти	0	0		
Други капиталови инструменти	0	0		
Преоценъчни резерви и други оценъчни разлики от:	**229 886**	**229 886**		
Материални активи	249 343	249 343		
Нематериални активи	0	0		
Хеджиране на нетна инвестиция в чуждестранна дейност (ефективна част)	0	0		
Преизчисляване в чуждестранна валута	0	0		
Хеджиране на паричен поток (ефективна част)	-4 004	-4 004		
Финансови активи на разположение за продажба	-15 453	-15 453		
Нетекущи активи или групи от активи за изваждане от употреба, държани за продажба	0	0		
Други позиции	0	0		
Резерви (включително неразпределени печалби)	**3 751 319**	**3 751 319**		
Изкупени обратно собствени акции	**0**	**0**		
Доход от текущата година	**355 145**	**355 145**		
Междинни дивиденти	**0**	**0**		
Малцинствено участие	**0**	**0**		
Преоценъчни резерви и други оценъчни разлики	0	0		
Други позиции	0	0		
ОБЩО КАПИТАЛ	**5 861 755**	**5 861 755**		
ОБЩО ПАСИВИ И КАПИТАЛ	**39 849 666**	**19 894 003**	**18 104 184**	**1 851 479**

Източник: БНБ.

1.10.2. ОТЧЕТ ЗА ДОХОДИТЕ НА БАНКИТЕ ОТ ПЪРВА ГРУПА КЪМ 30 СЕПТЕМВРИ 2010 г.

(хил. лв.)

Продължаващи (непреустановени) дейности	Обща сума	в това число		
		левове	евро	други валути
Финансови и оперативни приходи и разходи	**1 797 266**	**1 168 164**	**610 207**	**18 895**
Приходи от лихви	**2 238 824**	**1 218 700**	**970 102**	**50 022**
Парични средства и парични салда при централни банки	0	0	0	0
Финансови активи, държани за търгуване (ако са отчитани отделно)	56 962	28 084	20 073	8 805
Финансови активи, отчитани по справедлива стойност в печалбата или загубата (ако са отчитани отделно)	10 586	3 934	6 610	42
Финансови активи на разположение за продажба	35 290	11 993	14 822	8 475
Кредити и вземания (включително финансов лизинг)	2 102 333	1 173 904	910 682	17 747
Инвестиции, държани до падеж	26 489	785	14 224	11 480
Деривати отчитане на хеджиране на лихвен риск	7 164	0	3 691	3 473
Други активи	0	0	0	0
Разходи за лихви	**844 316**	**399 668**	**405 900**	**38 748**
Депозити на централни банки	0	0	0	0
Финансови пасиви, държани за търгуване (ако са отчитани отделно)	35 794	16 951	17 135	1 708
Финансови пасиви, отчитани по справедлива стойност в печалбата или загубата (ако са отчитани отделно)	0	0	0	0
Финансови пасиви, отчитани по амортизирана стойност	792 766	382 708	380 983	29 075
Деривати отчитане на хеджиране на лихвен риск	15 747	0	7 782	7 965
Други пасиви	9	9	0	0
Разходи за акционерен капитал, платим при поискване	**0**	**0**		
Приходи от дивиденти	**624**	**129**	**477**	**18**
Финансови активи, държани за търгуване (ако са отчитани отделно)	103	103	0	0
Финансови активи, отчитани по справедлива стойност в печалбата или загубата (ако са отчитани отделно)	0	0	0	0
Финансови активи на разположение за продажба	521	26	477	18
Приходи от такси и комисиони	**372 954**	**308 126**	**55 112**	**9 716**
Разходи за такси и комисиони	**35 350**	**23 653**	**9 584**	**2 113**
Нетни реализирани печалби (загуби) от финансови активи и финансови пасиви, отчитани не по справедлива стойност в печалбата или загубата	**16 041**	**16 041**		
Финансови активи на разположение за продажба	14 492	14 492		
Кредити и вземания (включително финансов лизинг)	1 549	1 549		
Инвестиции, държани до падеж	0	0		
Финансови пасиви, отчитани по амортизирана стойност	0	0		
Други	0	0		
Нетни печалби (загуби) от финансови активи и пасиви, държани за търгуване	**37 517**	**37 517**		
Капиталови инструменти и свързани с тях деривати	-3 853	-3 853		
Лихвени инструменти и свързани с тях деривати	13 057	13 057		
Валутна търговия	27 746	27 746		
Инструменти за кредитен риск и свързани с тях деривати	567	567		
Стоки и свързани с тях деривати	0	0		
Други (включително хибридни деривати)	0	0		
Нетни печалби (загуби) от финансови активи и пасиви, отчитани по справедлива стойност в печалбата или загубата	**5 493**	**5 493**		
Нетни печалби (загуби) от отчитане на хеджиране	**36**	**36**		
Нетни валутни разлики	**-185**	**-185**		
Нетни печалби (загуби) от отписани активи, различни от държаните за продажба	**-161**	**-161**		
Други оперативни приходи	**9 791**	**9 791**		
Други оперативни разходи	**4 002**	**4 002**		
Административни разходи	**634 577**			
Разходи за персонал	279 707			
Общи административни разходи	354 870			
Амортизация	**94 465**			
Имоти, машини и съоръжения	71 656			
Инвестиционни имоти	12			
Нематериални активи (различни от репутация)	22 797			
Провизии	**1 008**			
Обезценка	**680 635**			
Обезценка на финансови активи, отчитани не по справедлива стойност в печалбата или загубата	*680 568*			
Финансови активи, отчитани по себестойност (некотирани капиталови финансови активи)	0			
Финансови активи на разположение за продажба	97			
Кредити и вземания (включително финансов лизинг)	680 471			

(продължава)

1.10.2. ОТЧЕТ ЗА ДОХОДИТЕ НА БАНКИТЕ ОТ ПЪРВА ГРУПА КЪМ 30 СЕПТЕМВРИ 2010 г.
(продължение) (хил. лв.)

Продължаващи (непреустановени) дейности	Обща сума	в това число		
		левове	евро	други валути
Инвестиции, държани до падеж	0			
Обезценка на нефинансови активи	*67*			
Имоти, машини и съоръжения	55			
Инвестиционни имоти	0			
Репутация	0			
Нематериални активи (различни от репутация)	12			
Инвестиции в асоциирани и съвместни предприятия, отчитани по метода на собствения капитал	0			
Други	0			
Отрицателна репутация, призната незабавно в печалбата или загубата	**0**			
Дял от печалбата или загубата в асоциирани и съвместни предприятия, отчитан по метода на собствения капитал	**7 253**			
Печалба или загуба от нетекущи активи и групи от активи за изваждане от употреба, класифицирани като държани за продажба, без да са определени за преустановени дейности	**0**			
ОБЩО ПЕЧАЛБА ИЛИ ЗАГУБА ОТ ПРОДЪЛЖАВАЩИ (НЕПРЕУСТАНОВЕНИ) ДЕЙНОСТИ ПРЕДИ ДАНЪЧНИ ОТЧИСЛЕНИЯ	**393 834**			
Данъчен разход (приход), свързан с печалбата или загубата от продължаващи (непреустановени) дейности	**38 689**			
ОБЩО ПЕЧАЛБА ИЛИ ЗАГУБА ОТ ПРОДЪЛЖАВАЩИ (НЕПРЕУСТАНОВЕНИ) ДЕЙНОСТИ СЛЕД ДАНЪЧНИ ОТЧИСЛЕНИЯ	**355 145**			
Печалба или загуба след данъчни отчисления от преустановени дейности	**0**			
ОБЩО ПЕЧАЛБА ИЛИ ЗАГУБА СЛЕД ДАНЪЧНИ ОТЧИСЛЕНИЯ И ПРЕУСТАНОВЕНИ ДЕЙНОСТИ	**355 145**			
Печалба или загуба, свързана с малцинствено участие	**0**			
ПЕЧАЛБА ИЛИ ЗАГУБА, СВЪРЗАНА С АКЦИОНЕРИТЕ НА ПРЕДПРИЯТИЕТО-МАЙКА	**355 145**			

Източник: БНБ.

1.10.3. БАЛАНС НА БАНКИТЕ ОТ ВТОРА ГРУПА КЪМ 30 СЕПТЕМВРИ 2010 г.

(хил. лв.)

	Балансова стойност	в това число		
		левове	евро	други валути
АКТИВИ				
Парични средства и парични салда при централни банки	**2 578 847**	**1 514 057**	**997 110**	**67 680**
Финансови активи, държани за търгуване	**316 212**	**136 019**	**158 948**	**21 245**
Деривати, държани за търгуване	15 772	4 192	7 126	4 454
Капиталови инструменти	13 066	13 063	0	3
Дългови инструменти	287 374	118 764	151 822	16 788
Кредити и аванси	0	0	0	0
Финансови активи, отчитани по справедлива стойност в печалбата или загубата	**307 886**	**236 055**	**69 732**	**2 099**
Капиталови инструменти	193	0	119	74
Дългови инструменти	307 693	236 055	69 613	2 025
Кредити и аванси	0	0	0	0
Финансови активи на разположение за продажба	**1 062 486**	**303 296**	**693 771**	**65 419**
Капиталови инструменти	53 785	46 562	3 995	3 228
Дългови инструменти	1 008 701	256 734	689 776	62 191
Кредити и аванси	0	0	0	0
Кредити и вземания (включително финансов лизинг)	**22 697 550**	**7 070 089**	**14 049 562**	**1 577 899**
Дългови инструменти	1 970	0	1 970	0
Кредити и аванси	22 695 580	7 070 089	14 047 592	1 577 899
Инвестиции, държани до падеж	**724 574**	**425 568**	**252 963**	**46 043**
Дългови инструменти	724 574	425 568	252 963	46 043
Кредити и аванси	0	0	0	0
Деривати отчитане на хеджиране	**1 564**	**0**	**0**	**1 564**
Хеджиране на справедлива стойност	1 564	0	0	1 564
Хеджиране на паричен поток	0	0	0	0
Хеджиране на нетна инвестиция в чуждестранна дейност	0	0	0	0
Хеджиране на справедлива стойност при лихвен риск	0	0	0	0
Хеджиране на паричен поток при лихвен риск	0	0	0	0
Промени в справедливата стойност на хеджирани позиции в портфейл, хеджиран за лихвен риск	**0**	**0**	**0**	**0**
Материални активи	**559 456**	**559 427**	**29**	**0**
Имоти, машини и съоръжения	525 647	525 618	29	0
Инвестиционни имоти	33 809	33 809	0	0
Нематериални активи	**60 339**	**60 339**	**0**	**0**
Репутация	0	0	0	0
Други нематериални активи	60 339	60 339	0	0
Инвестиции в асоциирани, дъщерни и съвместни предприятия (отчитани по метода на собствения капитал, включително репутация)	**126 925**	**60 222**	**55 367**	**11 336**
Данъчни активи	**18 303**	**18 075**	**228**	**0**
Текущи данъчни активи	15 695	15 467	228	0
Отсрочени данъчни активи	2 608	2 608	0	0
Други активи	**215 113**	**190 344**	**21 640**	**3 129**
Нетекущи активи и групи от активи за изваждане от употреба, класифицирани като държани за продажба	**78 260**	**78 260**	**0**	**0**
ОБЩО АКТИВИ	**28 747 515**	**10 651 751**	**16 299 350**	**1 796 414**
ПАСИВИ				
Депозити от централни банки	**0**	**0**	**0**	**0**
Финансови пасиви, държани за търгуване	**12 471**	**1 788**	**8 227**	**2 456**
Деривати, държани за търгуване	11 173	1 788	6 929	2 456
Къси позиции	0	0	0	0
Депозити на кредитни институции	0	0	0	0
Депозити, различни от тези на кредитни институции	0	0	0	0
Дългови сертификати (включително облигации, с намерение за обратно изкупуване в кратък срок)	0	0	0	0
Други финансови пасиви, държани за търгуване	1 298	0	1 298	0
Финансови пасиви, отчитани по справедлива стойност в печалбата или загубата	**0**	**0**	**0**	**0**
Депозити на кредитни институции	0	0	0	0
Депозити, различни от тези на кредитни институции	0	0	0	0
Дългови сертификати (включително облигации)	0	0	0	0
Подчинени пасиви	0	0	0	0
Други финансови пасиви, отчитани по справедлива стойност в печалбата или загубата	0	0	0	0
Финансови пасиви, отчитани по амортизирана стойност	**24 653 462**	**8 997 417**	**13 655 576**	**2 000 469**

(продължава)

1.10.3. БАЛАНС НА БАНКИТЕ ОТ ВТОРА ГРУПА КЪМ 30 СЕПТЕМВРИ 2010 г.
(продължение) (хил. лв.)

	Балансова стойност	в това число		
		левове	евро	други валути
Депозити на кредитни институции	5 156 433	658 182	4 228 423	269 828
Депозити, различни от тези на кредитни институции	18 305 990	8 216 105	8 384 238	1 705 647
Дългови сертификати (включително облигации)	382 373	0	382 373	0
Подчинени пасиви	563 518	11 735	551 187	596
Други финансови пасиви, отчитани по амортизирана стойност	245 148	111 395	109 355	24 398
Финансови пасиви, свързани с прехвърлени финансови активи	**0**	**0**	**0**	**0**
Деривати отчитане на хеджиране	**29**	**0**	**29**	**0**
Хеджиране на справедлива стойност	29	0	29	0
Хеджиране на паричен поток	0	0	0	0
Хеджиране на нетна инвестиция в чуждестранна дейност	0	0	0	0
Хеджиране на справедлива стойност при лихвен риск	0	0	0	0
Хеджиране на паричен поток при лихвен риск	0	0	0	0
Промени в справедливата стойност на хеджирани позиции в портфейл, хеджиран за лихвен риск	**0**	**0**	**0**	**0**
Провизии	**4 139**	**4 116**	**16**	**7**
Преструктуриране	0	0	0	0
Неуредени правни въпроси и данъчни искове	8	0	1	7
Пенсии и други задължения за компенсации след пенсиониране	3 091	3 091	0	0
Кредитни ангажименти и гаранции	883	868	15	0
Обременяващи договори	0	0	0	0
Други провизии	157	157	0	0
Данъчни пасиви	**20 357**	**20 014**	**336**	**7**
Текущи данъчни пасиви	8 628	8 285	336	7
Отсрочени данъчни пасиви	11 729	11 729	0	0
Други пасиви	**156 580**	**112 004**	**34 839**	**9 737**
Дялов капитал, платим при поискване (например кооперативни акции)	**0**	**0**	**0**	**0**
Пасиви, включени в групи от пасиви за изваждане от употреба, класифицирани като държани за продажба	**0**	**0**	**0**	**0**
ОБЩО ПАСИВИ	**24 847 038**	**9 135 339**	**13 699 023**	**2 012 676**
КАПИТАЛ И МАЛЦИНСТВЕНО УЧАСТИЕ				
Емитиран капитал	**1 883 082**	**1 883 082**		
Внесен капитал	1 883 082	1 883 082		
Поискан, но невнесен капитал	0	0		
Премиен резерв	**327 941**	**327 941**		
Друг капитал	**0**	**0**		
Капиталов компонент на финансови инструменти	0	0		
Други капиталови инструменти	0	0		
Преоценъчни резерви и други оценъчни разлики от:	**52 209**	**52 209**		
Материални активи	67 356	67 356		
Нематериални активи	0	0		
Хеджиране на нетна инвестиция в чуждестранна дейност (ефективна част)	0	0		
Преизчисляване в чуждестранна валута	0	0		
Хеджиране на паричен поток (ефективна част)	0	0		
Финансови активи на разположение за продажба	-15 147	-15 147		
Нетекущи активи или групи от активи за изваждане от употреба, държани за продажба	0	0		
Други позиции	0	0		
Резерви (включително неразпределени печалби)	**1 484 057**	**1 484 057**		
Изкупени обратно собствени акции	**0**	**0**		
Доход от текущата година	**153 188**	**153 188**		
Междинни дивиденти	**0**	**0**		
Малцинствено участие	**0**	**0**		
Преоценъчни резерви и други оценъчни разлики	0	0		
Други позиции	0	0		
ОБЩО КАПИТАЛ	**3 900 477**	**3 900 477**		
ОБЩО ПАСИВИ И КАПИТАЛ	**28 747 515**	**13 035 816**	**13 699 023**	**2 012 676**

Източник: БНБ.

1.10.4. ОТЧЕТ ЗА ДОХОДИТЕ НА БАНКИТЕ ОТ ВТОРА ГРУПА КЪМ 30 СЕПТЕМВРИ 2010 г.

(хил. лв.)

Продължаващи (непреустановени) дейности	Обща сума	в това число		
		левове	евро	други валути
Финансови и оперативни приходи и разходи	**981 335**	**547 342**	**416 839**	**17 154**
Приходи от лихви	**1 439 715**	**618 761**	**767 607**	**53 347**
Парични средства и парични салда при централни банки	19	0	19	0
Финансови активи, държани за търгуване (ако са отчитани отделно)	4 558	2 306	1 970	282
Финансови активи, отчитани по справедлива стойност в печалбата или загубата (ако са отчитани отделно)	9 175	7 011	2 059	105
Финансови активи на разположение за продажба	18 957	10 217	7 422	1 318
Кредити и вземания (включително финансов лизинг)	1 381 793	584 874	746 943	49 976
Инвестиции, държани до падеж	25 204	14 353	9 185	1 666
Деривати отчитане на хеджиране на лихвен риск	0	0	0	0
Други активи	9	0	9	0
Разходи за лихви	**735 983**	**287 041**	**406 433**	**42 509**
Депозити на централни банки	0	0	0	0
Финансови пасиви, държани за търгуване (ако са отчитани отделно)	0	0	0	0
Финансови пасиви, отчитани по справедлива стойност в печалбата или загубата (ако са отчитани отделно)	0	0	0	0
Финансови пасиви, отчитани по амортизирана стойност	735 954	287 012	406 433	42 509
Деривати отчитане на хеджиране на лихвен риск	0	0	0	0
Други пасиви	29	29	0	0
Разходи за акционерен капитал, платим при поискване	**0**	**0**		
Приходи от дивиденти	**3 860**	**3 857**	**1**	**2**
Финансови активи, държани за търгуване (ако са отчитани отделно)	21	21	0	0
Финансови активи, отчитани по справедлива стойност в печалбата или загубата (ако са отчитани отделно)	0	0	0	0
Финансови активи на разположение за продажба	3 839	3 836	1	2
Приходи от такси и комисиони	**227 517**	**158 165**	**61 510**	**7 842**
Разходи за такси и комисиони	**24 984**	**17 610**	**5 846**	**1 528**
Нетни реализирани печалби (загуби) от финансови активи и финансови пасиви, отчитани не по справедлива стойност в печалбата или загубата	**3 863**	**3 863**		
Финансови активи на разположение за продажба	3 813	3 813		
Кредити и вземания (включително финансов лизинг)	1 188	1 188		
Инвестиции, държани до падеж	-1 184	-1 184		
Финансови пасиви, отчитани по амортизирана стойност	0	0		
Други	46	46		
Нетни печалби (загуби) от финансови активи и пасиви, държани за търгуване	**55 748**	**55 748**		
Капиталови инструменти и свързани с тях деривати	81	81		
Лихвени инструменти и свързани с тях деривати	7 547	7 547		
Валутна търговия	45 119	45 119		
Инструменти за кредитен риск и свързани с тях деривати	0	0		
Стоки и свързани с тях деривати	10	10		
Други (включително хибридни деривати)	2 991	2 991		
Нетни печалби (загуби) от финансови активи и пасиви, отчитани по справедлива стойност в печалбата или загубата	**341**	**341**		
Нетни печалби (загуби) от отчитане на хеджиране	**-16**	**-16**		
Нетни валутни разлики	**-904**	**-904**		
Нетни печалби (загуби) от отписани активи, различни от държаните за продажба	**-401**	**-401**		
Други оперативни приходи	**20 623**	**20 623**		
Други оперативни разходи	**8 044**	**8 044**		
Административни разходи	**521 652**			
Разходи за персонал	215 727			
Общи административни разходи	305 925			
Амортизация	**67 152**			
Имоти, машини и съоръжения	56 399			
Инвестиционни имоти	332			
Нематериални активи (различни от репутация)	10 421			
Провизии	**4 952**			
Обезценка	**213 535**			
Обезценка на финансови активи, отчитани не по справедлива стойност в печалбата или загубата	*212 976*			
Финансови активи, отчитани по себестойност (некотирани капиталови финансови активи)	0			
Финансови активи на разположение за продажба	0			
Кредити и вземания (включително финансов лизинг)	212 976			

(продължава)

1.10.4. ОТЧЕТ ЗА ДОХОДИТЕ НА БАНКИТЕ ОТ ВТОРА ГРУПА КЪМ 30 СЕПТЕМВРИ 2010 г.
(продължение) (хил. лв.)

Продължаващи (непреустановени) дейности	Обща сума	в това число		
		левове	евро	други валути
Инвестиции, държани до падеж	0			
Обезценка на нефинансови активи	*559*			
Имоти, машини и съоръжения	0			
Инвестиционни имоти	0			
Репутация	0			
Нематериални активи (различни от репутация)	0			
Инвестиции в асоциирани и съвместни предприятия, отчитани по метода на собствения капитал	0			
Други	559			
Отрицателна репутация, призната незабавно в печалбата или загубата	**0**			
Дял от печалбата или загубата в асоциирани и съвместни предприятия, отчитан по метода на собствения капитал	**0**			
Печалба или загуба от нетекущи активи и групи от активи за изваждане от употреба, класифицирани като държани за продажба, без да са определени за преустановени дейности	**-10**			
ОБЩО ПЕЧАЛБА ИЛИ ЗАГУБА ОТ ПРОДЪЛЖАВАЩИ (НЕПРЕУСТАНОВЕНИ) ДЕЙНОСТИ ПРЕДИ ДАНЪЧНИ ОТЧИСЛЕНИЯ	**174 034**			
Данъчен разход (приход), свързан с печалбата или загубата от продължаващи (непреустановени) дейности	**20 846**			
ОБЩО ПЕЧАЛБА ИЛИ ЗАГУБА ОТ ПРОДЪЛЖАВАЩИ (НЕПРЕУСТАНОВЕНИ) ДЕЙНОСТИ СЛЕД ДАНЪЧНИ ОТЧИСЛЕНИЯ	**153 188**			
Печалба или загуба след данъчни отчисления от преустановени дейности	**0**			
ОБЩО ПЕЧАЛБА ИЛИ ЗАГУБА СЛЕД ДАНЪЧНИ ОТЧИСЛЕНИЯ И ПРЕУСТАНОВЕНИ ДЕЙНОСТИ	**153 188**			
Печалба или загуба, свързана с малцинствено участие	**0**			
ПЕЧАЛБА ИЛИ ЗАГУБА, СВЪРЗАНА С АКЦИОНЕРИТЕ НА ПРЕДПРИЯТИЕТО–МАЙКА	**153 188**			

Източник: БНБ.

1.10.5. БАЛАНС НА БАНКИТЕ ОТ ТРЕТА ГРУПА КЪМ 30 СЕПТЕМВРИ 2010 г.

(хил. лв.)

	Балансова стойност	в това число		
		левове	евро	други валути
АКТИВИ				
Парични средства и парични салда при централни банки	**252 277**	**208 504**	**39 183**	**4 590**
Финансови активи, държани за търгуване	**108 837**	**54 108**	**47 689**	**7 040**
Деривати, държани за търгуване	22 561	71	15 457	7 033
Капиталови инструменти	0	0	0	0
Дългови инструменти	86 276	54 037	32 232	7
Кредити и аванси	0	0	0	0
Финансови активи, отчитани по справедлива стойност в печалбата или загубата	**134 455**	**25 100**	**83 560**	**25 795**
Капиталови инструменти	0	0	0	0
Дългови инструменти	0	0	0	0
Кредити и аванси	134 455	25 100	83 560	25 795
Финансови активи на разположение за продажба	**88 013**	**71 408**	**16 605**	**0**
Капиталови инструменти	238	238	0	0
Дългови инструменти	87 775	71 170	16 605	0
Кредити и аванси	0	0	0	0
Кредити и вземания (включително финансов лизинг)	**2 861 842**	**510 639**	**2 282 429**	**68 774**
Дългови инструменти	0	0	0	0
Кредити и аванси	2 861 842	510 639	2 282 429	68 774
Инвестиции, държани до падеж	**0**	**0**	**0**	**0**
Дългови инструменти	0	0	0	0
Кредити и аванси	0	0	0	0
Деривати отчитане на хеджиране	**0**	**0**	**0**	**0**
Хеджиране на справедлива стойност	0	0	0	0
Хеджиране на паричен поток	0	0	0	0
Хеджиране на нетна инвестиция в чуждестранна дейност	0	0	0	0
Хеджиране на справедлива стойност при лихвен риск	0	0	0	0
Хеджиране на паричен поток при лихвен риск	0	0	0	0
Промени в справедливата стойност на хеджирани позиции в портфейл, хеджиран за лихвен риск	**0**	**0**	**0**	**0**
Материални активи	**49 129**	**49 129**	**0**	**0**
Имоти, машини и съоръжения	49 129	49 129	0	0
Инвестиционни имоти	0	0	0	0
Нематериални активи	**10 017**	**10 017**	**0**	**0**
Репутация	0	0	0	0
Други нематериални активи	10 017	10 017	0	0
Инвестиции в асоциирани, дъщерни и съвместни предприятия (отчитани по метода на собствения капитал, включително репутация)	**0**	**0**	**0**	**0**
Данъчни активи	**16 255**	**16 255**	**0**	**0**
Текущи данъчни активи	1 562	1 562	0	0
Отсрочени данъчни активи	14 693	14 693	0	0
Други активи	**29 530**	**7 779**	**20 757**	**994**
Нетекущи активи и групи от активи за изваждане от употреба, класифицирани като държани за продажба	**0**	**0**	**0**	**0**
ОБЩО АКТИВИ	**3 550 355**	**952 939**	**2 490 223**	**107 193**
ПАСИВИ				
Депозити от централни банки	**0**	**0**	**0**	**0**
Финансови пасиви, държани за търгуване	**18 488**	**2 079**	**9 549**	**6 860**
Деривати, държани за търгуване	18 488	2 079	9 549	6 860
Къси позиции	0	0	0	0
Депозити на кредитни институции	0	0	0	0
Депозити, различни от тези на кредитни институции	0	0	0	0
Дългови сертификати (включително облигации, с намерение за обратно изкупуване в кратък срок)	0	0	0	0
Други финансови пасиви, държани за търгуване	0	0	0	0
Финансови пасиви, отчитани по справедлива стойност в печалбата или загубата	**63 388**	**54 000**	**9 388**	**0**
Депозити на кредитни институции	63 388	54 000	9 388	0
Депозити, различни от тези на кредитни институции	0	0	0	0
Дългови сертификати (включително облигации)	0	0	0	0
Подчинени пасиви	0	0	0	0
Други финансови пасиви, отчитани по справедлива стойност в печалбата или загубата	0	0	0	0
Финансови пасиви, отчитани по амортизирана стойност	**3 492 191**	**1 239 551**	**2 131 826**	**120 814**

(продължава)

1.10.5. БАЛАНС НА БАНКИТЕ ОТ ТРЕТА ГРУПА КЪМ 30 СЕПТЕМВРИ 2010 г.
(продължение) (хил. лв.)

	Балансова стойност	в това число		
		левове	евро	други валути
Депозити на кредитни институции	1 539 920	231 846	1 305 170	2 904
Депозити, различни от тези на кредитни институции	1 952 271	1 007 705	826 656	117 910
Дългови сертификати (включително облигации)	0	0	0	0
Подчинени пасиви	0	0	0	0
Други финансови пасиви, отчитани по амортизирана стойност	0	0	0	0
Финансови пасиви, свързани с прехвърлени финансови активи	**0**	**0**	**0**	**0**
Деривати отчитане на хеджиране	**0**	**0**	**0**	**0**
Хеджиране на справедлива стойност	0	0	0	0
Хеджиране на паричен поток	0	0	0	0
Хеджиране на нетна инвестиция в чуждестранна дейност	0	0	0	0
Хеджиране на справедлива стойност при лихвен риск	0	0	0	0
Хеджиране на паричен поток при лихвен риск	0	0	0	0
Промени в справедливата стойност на хеджирани позиции в портфейл, хеджиран за лихвен риск	**0**	**0**	**0**	**0**
Провизии	**162**	**162**	**0**	**0**
Преструктуриране	0	0	0	0
Неуредени правни въпроси и данъчни искове	23	23	0	0
Пенсии и други задължения за компенсации след пенсиониране	86	86	0	0
Кредитни ангажименти и гаранции	0	0	0	0
Обременяващи договори	0	0	0	0
Други провизии	53	53	0	0
Данъчни пасиви	**169**	**169**	**0**	**0**
Текущи данъчни пасиви	0	0	0	0
Отсрочени данъчни пасиви	169	169	0	0
Други пасиви	**49 248**	**24 053**	**22 398**	**2 797**
Дялов капитал, платим при поискване (например кооперативни акции)	**0**	**0**	**0**	**0**
Пасиви, включени в групи от пасиви за изваждане от употреба, класифицирани като държани за продажба	**0**	**0**	**0**	**0**
ОБЩО ПАСИВИ	**3 623 646**	**1 320 014**	**2 173 161**	**130 471**
КАПИТАЛ И МАЛЦИНСТВЕНО УЧАСТИЕ				
Емитиран капитал	**0**	**0**		
Внесен капитал	0	0		
Поискан, но невнесен капитал	0	0		
Премиен резерв	**0**	**0**		
Друг капитал	**223**	**223**		
Капиталов компонент на финансови инструменти	0	0		
Други капиталови инструменти	223	223		
Преоценъчни резерви и други оценъчни разлики от:	**-1 757**	**-1 757**		
Материални активи	437	437		
Нематериални активи	0	0		
Хеджиране на нетна инвестиция в чуждестранна дейност (ефективна част)	0	0		
Преизчисляване в чуждестранна валута	0	0		
Хеджиране на паричен поток (ефективна част)	0	0		
Финансови активи на разположение за продажба	-2 194	-2 194		
Нетекущи активи или групи от активи за изваждане от употреба, държани за продажба	0	0		
Други позиции	0	0		
Резерви (включително неразпределени печалби)	**-39 813**	**-39 813**		
Изкупени обратно собствени акции	**0**	**0**		
Доход от текущата година	**-31 944**	**-31 944**		
Междинни дивиденти	**0**	**0**		
Малцинствено участие	**0**	**0**		
Преоценъчни резерви и други оценъчни разлики	0	0		
Други позиции	0	0		
ОБЩО КАПИТАЛ	**-73 291**	**-73 291**		
ОБЩО ПАСИВИ И КАПИТАЛ	**3 550 355**	**1 246 723**	**2 173 161**	**130 471**

Източник: БНБ.

1.10.6. ОТЧЕТ ЗА ДОХОДИТЕ НА БАНКИТЕ ОТ ТРЕТА ГРУПА КЪМ 30 СЕПТЕМВРИ 2010 г.

(хил. лв.)

Продължаващи (непреустановени) дейности	Обща сума	в това число		
		левове	евро	други валути
Финансови и оперативни приходи и разходи	**102 350**	**39 674**	**61 154**	**1 522**
Приходи от лихви	**114 493**	**32 156**	**81 686**	**651**
Парични средства и парични салда при централни банки	0	0	0	0
Финансови активи, държани за търгуване (ако са отчитани отделно)	4 816	3 418	1 179	219
Финансови активи, отчитани по справедлива стойност в печалбата или загубата (ако са отчитани отделно)	1 103	833	237	33
Финансови активи на разположение за продажба	2 815	2 134	681	0
Кредити и вземания (включително финансов лизинг)	105 759	25 771	79 589	399
Инвестиции, държани до падеж	0	0	0	0
Деривати отчитане на хеджиране на лихвен риск	0	0	0	0
Други активи	0	0	0	0
Разходи за лихви	**53 283**	**28 176**	**24 434**	**673**
Депозити на централни банки	0	0	0	0
Финансови пасиви, държани за търгуване (ако са отчитани отделно)	389	12	294	83
Финансови пасиви, отчитани по справедлива стойност в печалбата или загубата (ако са отчитани отделно)	263	176	82	5
Финансови пасиви, отчитани по амортизирана стойност	52 630	27 988	24 057	585
Деривати отчитане на хеджиране на лихвен риск	0	0	0	0
Други пасиви	1	0	1	0
Разходи за акционерен капитал, платим при поискване	**0**	**0**		
Приходи от дивиденти	**0**	**0**	**0**	**0**
Финансови активи, държани за търгуване (ако са отчитани отделно)	0	0	0	0
Финансови активи, отчитани по справедлива стойност в печалбата или загубата (ако са отчитани отделно)	0	0	0	0
Финансови активи на разположение за продажба	0	0	0	0
Приходи от такси и комисиони	**20 744**	**14 674**	**4 422**	**1 648**
Разходи за такси и комисиони	**1 715**	**1 091**	**520**	**104**
Нетни реализирани печалби (загуби) от финансови активи и финансови пасиви, отчитани не по справедлива стойност в печалбата или загубата	**2 122**	**2 122**		
Финансови активи на разположение за продажба	2 122	2 122		
Кредити и вземания (включително финансов лизинг)	0	0		
Инвестиции, държани до падеж	0	0		
Финансови пасиви, отчитани по амортизирана стойност	0	0		
Други	0	0		
Нетни печалби (загуби) от финансови активи и пасиви, държани за търгуване	**17 048**	**17 048**		
Капиталови инструменти и свързани с тях деривати	0	0		
Лихвени инструменти и свързани с тях деривати	1 667	1 667		
Валутна търговия	15 381	15 381		
Инструменти за кредитен риск и свързани с тях деривати	0	0		
Стоки и свързани с тях деривати	0	0		
Други (включително хибридни деривати)	0	0		
Нетни печалби (загуби) от финансови активи и пасиви, отчитани по справедлива стойност в печалбата или загубата	**16**	**16**		
Нетни печалби (загуби) от отчитане на хеджиране	**0**	**0**		
Нетни валутни разлики	**2 577**	**2 577**		
Нетни печалби (загуби) от отписани активи, различни от държаните за продажба	**-14**	**-14**		
Други оперативни приходи	**1 129**	**1 129**		
Други оперативни разходи	**767**	**767**		
Административни разходи	**75 413**			
Разходи за персонал	29 150			
Общи административни разходи	46 263			
Амортизация	**7 966**			
Имоти, машини и съоръжения	7 134			
Инвестиционни имоти	0			
Нематериални активи (различни от репутация)	832			
Провизии	**16**			
Обезценка	**52 752**			
Обезценка на финансови активи, отчитани не по справедлива стойност в печалбата или загубата	*52 752*			
Финансови активи, отчитани по себестойност (некотирани капиталови финансови активи)	0			
Финансови активи на разположение за продажба	0			
Кредити и вземания (включително финансов лизинг)	52 752			

(продължава)

1.10.6. ОТЧЕТ ЗА ДОХОДИТЕ НА БАНКИТЕ ОТ ТРЕТА ГРУПА КЪМ 30 СЕПТЕМВРИ 2010 г.
(продължение) (хил. лв.)

Продължаващи (непреустановени) дейности	Обща сума	в това число		
		левове	евро	други валути
Инвестиции, държани до падеж	0			
Обезценка на нефинансови активи	*0*			
Имоти, машини и съоръжения	0			
Инвестиционни имоти	0			
Репутация	0			
Нематериални активи (различни от репутация)	0			
Инвестиции в асоциирани и съвместни предприятия, отчитани по метода на собствения капитал	0			
Други	0			
Отрицателна репутация, призната незабавно в печалбата или загубата	**0**			
Дял от печалбата или загубата в асоциирани и съвместни предприятия, отчитан по метода на собствения капитал	**0**			
Печалба или загуба от нетекущи активи и групи от активи за изваждане от употреба, класифицирани като държани за продажба, без да са определени за преустановени дейности	**0**			
ОБЩО ПЕЧАЛБА ИЛИ ЗАГУБА ОТ ПРОДЪЛЖАВАЩИ (НЕПРЕУСТАНОВЕНИ) ДЕЙНОСТИ ПРЕДИ ДАНЪЧНИ ОТЧИСЛЕНИЯ	**-33 797**			
Данъчен разход (приход), свързан с печалбата или загубата от продължаващи (непреустановени) дейности	**-1 853**			
ОБЩО ПЕЧАЛБА ИЛИ ЗАГУБА ОТ ПРОДЪЛЖАВАЩИ (НЕПРЕУСТАНОВЕНИ) ДЕЙНОСТИ СЛЕД ДАНЪЧНИ ОТЧИСЛЕНИЯ	**-31 944**			
Печалба или загуба след данъчни отчисления от преустановени дейности	**0**			
ОБЩО ПЕЧАЛБА ИЛИ ЗАГУБА СЛЕД ДАНЪЧНИ ОТЧИСЛЕНИЯ И ПРЕУСТАНОВЕНИ ДЕЙНОСТИ	**-31 944**			
Печалба или загуба, свързана с малцинствено участие	**0**			
ПЕЧАЛБА ИЛИ ЗАГУБА, СВЪРЗАНА С АКЦИОНЕРИТЕ НА ПРЕДПРИЯТИЕТО–МАЙКА	**-31 944**			

Източник: БНБ.

1.11. ОТЧЕТИ ЗА КЛАСИФИЦИРАНИТЕ РИСКОВИ ЕКСПОЗИЦИИ И УСТАНОВЕНИТЕ СПЕЦИФИЧНИ ПРОВИЗИИ ЗА КРЕДИТЕН РИСК НА БАНКОВАТА СИСТЕМА И НА БАНКИТЕ ПО ГРУПИ (СЪГЛАСНО НАРЕДБА № 9 НА БНБ)

1.11.1. ОТЧЕТ ЗА КЛАСИФИЦИРАНИТЕ РИСКОВИ ЕКСПОЗИЦИИ И УСТАНОВЕНИТЕ СПЕЦИФИЧНИ ПРОВИЗИИ ЗА КРЕДИТЕН РИСК НА БАНКОВАТА СИСТЕМА КЪМ 30 СЕПТЕМВРИ 2010 г.

(хил. лв.)

Позиции	Експозиции под наблюдение					Необслужвани експозиции					Експозиции загуба					Общо специфични провизии за кредитен риск
	Стойност преди обезценка по МСС 39	Обезценка по МСС 39	Балансова стойност	Рискова стойност	Специфични провизии за кредитен риск	Стойност преди обезценка по МСС 39	Обезценка по МСС 39	Балансова стойност	Рискова стойност	Специфични провизии за кредитен риск	Стойност преди обезценка по МСС 39	Обезценка по МСС 39	Балансова стойност	Рискова стойност	Специфични провизии за кредитен риск	
а	1	2	3	4	5=3–4	6	7	8	9	10=8–9	11	12	13	14	15=13–14	16=5+10+15
А. Класифицирани рискови експозиции (провизирани)	**1 433 222**	**27 515**	**1 405 706**	**1 289 702**	**116 004**	**595 062**	**110 385**	**484 677**	**354 888**	**129 789**	**2 124 777**	**583 399**	**1 541 379**	**305 769**	**1 235 610**	**1 481 403**
Б. Класифицирани рискови експозиции (непровизирани)	**3 232 430**	**132 039**	**3 100 388**			**918 160**	**139 384**	**778 779**			**1 759 280**	**1 151 995**	**607 285**			
Общо (А + Б)	**4 665 652**	**159 554**	**4 506 094**	**1 289 702**	**116 004**	**1 513 222**	**249 769**	**1 263 456**	**354 888**	**129 789**	**3 884 057**	**1 735 394**	**2 148 664**	**305 769**	**1 235 610**	**1 481 403**

Позиции	Стойност преди обезценка по МСС 39	Обезценка по МСС 39	Риск от загуби по Наредба № 9 за редовни експозиции на портфейлна основа		Риск от загуби по Наредба № 9 за държавен риск на портфейлна основа		Балансова стойност	Рискова стойност	Специфични провизии за кредитен риск
			Процент	Сума	Процент	Сума			
а	1	2	3	4	5	6	7	8	9=7–8
В. Рискови експозиции на портфейлна основа (провизирани)	**64 148**	**661**	**1.03**	**661**	**0.00**	**0**	**63 487**	**63 487**	**0**

Г. Други рискови експозиции
Балансова стойност
а
47 111 224

МЕТОДОЛОГИЧЕСКИ БЕЛЕЖКИ: Промените във формата на отчета за класифицираните рискови експозиции и установените специфични провизии за кредитен риск отразяват измененията в Наредба № 9 на БНБ за оценка и класификация на рисковите експозиции на банките и за установяване на специфични провизии за кредитен риск, в сила от 31 март 2009 г. (ДВ, бр. 21 от 20 март 2009 г.).

Източник: БНБ.

1.11.2. ОТЧЕТ ЗА КЛАСИФИЦИРАНИТЕ РИСКОВИ ЕКСПОЗИЦИИ И УСТАНОВЕНИТЕ СПЕЦИФИЧНИ ПРОВИЗИИ ЗА КРЕДИТЕН РИСК НА БАНКИТЕ ОТ ПЪРВА ГРУПА КЪМ 30 СЕПТЕМВРИ 2010 г.

(хил. лв.)

Позиции	Експозиции под наблюдение					Необслужвани експозиции					Експозиции загуба					Общо специфични провизии за кредитен риск
	Стойност преди обезценка по МСС 39	Обезценка по МСС 39	Балансова стойност	Рискова стойност	Специфични провизии за кредитен риск	Стойност преди обезценка по МСС 39	Обезценка по МСС 39	Балансова стойност	Рискова стойност	Специфични провизии за кредитен риск	Стойност преди обезценка по МСС 39	Обезценка по МСС 39	Балансова стойност	Рискова стойност	Специфични провизии за кредитен риск	
а	1	2	3	4	5=3–4	6	7	8	9	10=8–9	11	12	13	14	15=13–14	16=5+10+15
А. Класифицирани рискови експозиции (провизирани)	**814 052**	**21 597**	**792 454**	**737 164**	**55 290**	**406 539**	**97 720**	**308 819**	**221 881**	**86 938**	**1 443 707**	**359 705**	**1 084 003**	**212 822**	**871 181**	**1 013 409**
Б. Класифицирани рискови експозиции (непровизирани)	**1 760 855**	**73 859**	**1 686 995**			**491 358**	**87 586**	**403 773**			**1 211 451**	**849 975**	**361 476**			
Общо (А + Б)	**2 574 907**	**95 456**	**2 479 449**	**737 164**	**55 290**	**897 897**	**185 306**	**712 592**	**221 881**	**86 938**	**2 655 158**	**1 209 680**	**1 445 479**	**212 822**	**871 181**	**1 013 409**

Позиции	Стойност преди обезценка по МСС 39	Обезценка по МСС 39	Риск от загуби по Наредба № 9 за редовни експозиции на портфейлна основа		Риск от загуби по Наредба № 9 за държавен риск на портфейлна основа		Балансова стойност	Рискова стойност	Специфични провизии за кредитен риск	**Г. Други рискови експозиции**
			Процент	Сума	Процент	Сума				Балансова стойност
а	1	2	3	4	5	6	7	8	9=7–8	а
В. Рискови експозиции на портфейлна основа (провизирани)	**0**	**0**	**0.00**	**0**	**0.00**	**0**	**0**	**0**	**0**	**27 759 825**

МЕТОДОЛОГИЧЕСКИ БЕЛЕЖКИ: Промените във формата на отчета за класифицираните рискови експозиции и установените специфични провизии за кредитен риск отразяват измененията в Наредба № 9 на БНБ за оценка и класификация на рисковите експозиции на банките и за установяване на специфични провизии за кредитен риск, в сила от 31 март 2009 г. (ДВ, бр. 21 от 20 март 2009 г.).

Източник: БНБ.

1.11.3. ОТЧЕТ ЗА КЛАСИФИЦИРАНИТЕ РИСКОВИ ЕКСПОЗИЦИИ И УСТАНОВЕНИТЕ СПЕЦИФИЧНИ ПРОВИЗИИ ЗА КРЕДИТЕН РИСК НА БАНКИТЕ ОТ ВТОРА ГРУПА КЪМ 30 СЕПТЕМВРИ 2010 г.

(хил. лв.)

Позиции	Експозиции под наблюдение					Необслужвани експозиции					Експозиции загуба					Общо специфични провизии за кредитен риск
	Стойност преди обезценка по МСС 39	Обезценка по МСС 39	Балансова стойност	Рискова стойност	Специфични провизии за кредитен риск	Стойност преди обезценка по МСС 39	Обезценка по МСС 39	Балансова стойност	Рискова стойност	Специфични провизии за кредитен риск	Стойност преди обезценка по МСС 39	Обезценка по МСС 39	Балансова стойност	Рискова стойност	Специфични провизии за кредитен риск	
а	1	2	3	4	5=3–4	6	7	8	9	10=8–9	11	12	13	14	15=13–14	16=5+10+15
А. Класифицирани рискови експозиции (провизирани)	**619 170**	**5 918**	**613 252**	**552 538**	**60 714**	**188 523**	**12 665**	**175 858**	**133 007**	**42 851**	**681 070**	**223 694**	**457 376**	**92 947**	**364 429**	**467 994**
Б. Класифицирани рискови експозиции (непровизирани)	**1 471 575**	**58 180**	**1 413 393**			**426 802**	**51 798**	**375 006**			**547 829**	**302 020**	**245 809**			
Общо (А + Б)	**2 090 745**	**64 098**	**2 026 645**	**552 538**	**60 714**	**615 325**	**64 463**	**550 864**	**133 007**	**42 851**	**1 228 899**	**525 714**	**703 185**	**92 947**	**364 429**	**467 994**

Позиции	Стойност преди обезценка по МСС 39	Обезценка по МСС 39	Риск от загуби по Наредба № 9 за редовни експозиции на портфейлна основа		Риск от загуби по Наредба № 9 за държавен риск на портфейлна основа		Балансова стойност	Рискова стойност	Специфични провизии за кредитен риск	**Г. Други рискови експозиции**
			Процент	Сума	Процент	Сума				Балансова стойност
а	1	2	3	4	5	6	7	8	9=7–8	а
В. Рискови експозиции на портфейлна основа (провизирани)	**64 148**	**661**	**1.03**	**661**	**0.00**	**0**	**63 487**	**63 487**	**0**	**19 351 399**

МЕТОДОЛОГИЧЕСКИ БЕЛЕЖКИ: Промените във формата на отчета за класифицираните рискови експозиции и установените специфични провизии за кредитен риск отразяват измененията в Наредба № 9 на БНБ за оценка и класификация на рисковите експозиции на банките и за установяване на специфични провизии за кредитен риск, в сила от 31 март 2009 г. (ДВ, бр. 21 от 20 март 2009 г.).

Източник: БНБ.

1.12. МЕЖДУБАНКОВ ПАРИЧЕН ПАЗАР*

Ноември 2010 г.	Обеми (хил. лв.)				Лихвени проценти			Свръхрезерви** (хил. лв.)
	депозити	репо сделки	покупки на ДЦК	общ обем	по предоставени депозити	по репо сделки	среден за деня	
1	172 000	145 711	531	318 242	0.20	0.29	0.24	- 251 899
2	223 100	149 367	753	373 220	0.22	0.20	0.21	- 436 042
3	274 500	137 396	2 088	413 984	0.19	0.19	0.19	- 273 682
4	217 300	133 064	5 870	356 234	0.22	0.19	0.21	117 708
5	286 800	155 215	8 348	450 363	0.73	0.17	0.54	321 438
8	282 300	174 204	17 253	473 757	0.18	0.21	0.19	493 224
9	315 400	127 338	488	443 226	0.19	0.19	0.19	- 6 130
10	312 100	146 650	3 529	462 279	0.27	0.19	0.25	114 088
11	261 600	129 395	31 301	422 296	0.34	0.21	0.30	410 059
12	245 200	148 441	20 741	414 382	0.25	0.18	0.22	- 141 894
15	234 500	145 107	1 954	381 561	0.37	0.21	0.31	- 193 499
16	226 300	146 368	4 811	377 479	0.21	0.18	0.20	- 55 077
17	208 600	153 915	4 270	366 785	0.20	0.19	0.19	- 149 149
18	225 100	161 479	5 843	392 422	0.22	0.18	0.20	- 59 080
19	253 400	159 166	24 406	436 972	0.28	0.18	0.24	- 45 948
22	263 300	167 054	13 359	443 713	0.59	0.20	0.44	- 112 159
23	242 900	137 206	13 877	393 983	0.19	0.18	0.19	42 234
24	284 500	162 130	14 870	461 500	0.20	0.19	0.19	50 080
25	259 100	154 234	10 352	423 686	0.21	0.21	0.21	- 1 446
26	349 500	136 351	14 763	500 614	0.30	0.18	0.26	605 348
29	207 200	118 758	4 387	330 345	0.17	0.21	0.18	825 476
30	286 200	152 377	10 276	448 853	0.23	0.17	0.21	1 279 508
Средно за месеца	**255 950**	**147 315**	**9 730**	**412 995**	**0.28**	**0.19**	**0.25**	**130 515**

* Включва сделките на банките и на тези небанкови финансови институции, които са първични дилъри на ДЦК и които имат разплащателни сметки в БНБ.
** Периодът на статистическо отчитане (календарен месец) на свръхрезервите не съвпада с периода на поддържане на задължителните минимални резерви по Наредба № 21 на БНБ. За изчисляването на среднодневния месечен размер на свръхрезервите се използват данни и от почивните дни.

Забележка: Средният лихвен процент за деня е среднопретеглен за извършените през деня операции.

Източник: БНБ.

1.13. ВАЛУТЕН ПАЗАР

(евро)

Ноември 2010 г.	БНБ с банки		БНБ с крайни клиенти		Междубанкови сделки	Банки с крайни клиенти	
	купени	продадени	купени	продадени		купени	продадени
1	290 051 129	315 200 000	68 281	314 609	864 428	67 754 940	78 305 623
2	249 650 000	265 710 000	3 634	708 204	1 129 963	56 529 229	84 135 287
3	268 953 388	271 100 000	34 910	47 530	1 125 058	68 561 595	73 491 548
4	193 800 000	160 000 000	24 884	334 199	4 518 896	61 232 386	64 458 865
5	242 900 000	147 100 000	6 700 843	585 512	2 334 149	97 460 875	70 872 392
8	186 502 258	192 000 000	57 648	551 217	8 197 600	69 091 212	54 180 176
9	459 700 000	476 800 000	51 330	1 850 590	67 206 371	79 699 861	59 657 181
10	145 655 646	113 000 000	38 946	210 916	543 573	111 289 692	70 566 255
11	257 500 000	280 300 000	163 984	10 583 427	1 453 143	69 305 848	70 459 050
12	313 100 000	250 500 000	61 551	375 163	36 376 434	149 492 104	62 770 963
15	225 800 000	177 500 000	36 504	1 629 679	5 292 502	160 272 772	69 692 270
16	277 806 775	252 500 000	12 084 517	114 595	576 653	64 681 928	71 423 409
17	310 500 000	310 400 000	44 721	10 092 165	532 514	55 885 389	52 710 152
18	250 400 000	267 500 000	41 491	280 967	2 414 087	56 597 492	87 073 626
19	243 250 000	215 500 000	45 821	2 015 900	1 650 431	95 811 431	83 989 183
22	288 500 000	288 000 000	138 711	89 382	168 462	68 381 730	102 277 020
23	215 400 000	207 000 000	2 394 970	714 695	781 564	77 812 673	55 913 384
24	301 600 000	313 000 000	171 349	334 843	4 342 142	73 983 976	83 007 092
25	258 000 000	247 000 000	161 537	413 677	138 863	73 436 445	81 112 466
26	280 500 000	331 000 000	69 051	1 201 556	366 730	81 739 752	93 055 390
29	309 000 000	443 100 000	611 079	130 730	3 941 466	90 394 127	93 911 958
30	363 700 000	209 900 000	2 740 106	150 200	14 465 987	114 618 724	103 141 661
Общо за месеца	**5 932 269 196**	**5 734 110 000**	**25 745 868**	**32 729 756**	**158 421 016**	**1 844 034 181**	**1 666 204 951**
Среднодневно	**269 648 600**	**260 641 364**	**1 170 267**	**1 487 716**	**7 200 955**	**83 819 736**	**75 736 589**

Източник: БНБ.

1.14. КУПЕНА И ПРОДАДЕНА НАЛИЧНА ВАЛУТА (ПОДРАЗДЕЛЕНИЯ НА ЕВРОТО) ОТ РЕГИОНАЛНИТЕ КАСОВИ ПОДРАЗДЕЛЕНИЯ НА БНБ*

(хил. евро)

		Купена валута**	Продадена валута***
2009	I	94.2	5499.0
	II	95.0	1712.4
	III	942.0	1944.8
	IV	81.4	3222.9
	V	86.4	3944.0
	VI	58.6	3739.9
	VII	181.2	1832.1
	VIII	62.0	1144.4
	IX	61.0	1916.3
	X	58.0	1320.1
	XI	54.5	1475.6
	XII	70.2	2272.5
2010	I	42.3	1929.8
	II	31.1	850.6
	III	58.0	1616.1
	IV	21.1	995.2
	V	23.6	251.6
	VI	32.4	323.4
	VII	18.2	324.0
	VIII	6.9	478.8
	IX	67.0	1465.8
	X	52.4	531.9
	XI	37.7	551.3
	XII	36.8	350.1
	в т.ч. по дни		
	1	7.2	11.5
	2	-	18.2
	3	-	14.9
	6	0.1	1.6
	7	0.1	9.0
	8	0.1	17.5
	9	1.0	13.4
	10	10.9	8.6
	11	0.3	-
	13	0.8	2.0
	14	1.0	44.4
	15	1.2	17.2
	16	0.4	5.4
	17	2.2	22.7
	20	2.0	28.1
	21	5.0	11.2
	22	0.6	14.4
	23	0.7	12.5
	27	-	8.2
	28	2.8	80.9
	29	0.5	3.1
	30	0.0	5.1

* Операции само с физически лица.
** Включва всички валути, подразделения на еврото.
*** Включва само евро.

Източник: БНБ.

1.15. ОСНОВЕН ЛИХВЕН ПРОЦЕНТ

В сила от	ОЛП	
	прост годишен	ефективен годишен
1.I.2010	0.39	0.39
1.II.2010	0.24	0.24
1.III.2010	0.18	0.18
1.IV.2010	0.17	0.17
1.V.2010	0.18	0.18
1.VI.2010	0.20	0.20
1.VII.2010	0.18	0.18
1.VIII.2010	0.17	0.17
1.IX.2010	0.17	0.17
1.X.2010	0.17	0.17
1.XI.2010	0.17	0.17
1.XII.2010	0.18	0.18
1.I.2011	0.18	0.18

Източник: БНБ.

1.16. ЛИХВЕНИ ПРОЦЕНТИ[1] ПО НОВ БИЗНЕС ПО КРЕДИТИ, РАЗЛИЧНИ ОТ ОВЪРДРАФТ, ПО ПЕРИОД НА ПЪРВОНАЧАЛНО ФИКСИРАНЕ НА ЛИХВЕНИЯ ПРОЦЕНТ

		Нефинансови предприятия				Домакинства[2]							
		Кредити до 1 млн. евро		Кредити над 1 млн. евро		Кредити за потребление			Жилищни кредити			Други кредити	
		Общо	от които: със срок на първоначално фиксиране до 1 година	Общо	от които: със срок на първоначално фиксиране до 1 година	Общо	от които: със срок на първоначално фиксиране до 1 година	Годишен процент на разходите	Общо	от които: със срок на първоначално фиксиране до 1 година	Годишен процент на разходите	Общо	от които: със срок на първоначално фиксиране до 1 година
2009	XI	10.90	10.93	8.37	8.38	13.60	13.60	14.89	9.36	9.36	10.10	13.76	13.77
	XII	10.92	10.94	8.16	7.99	13.54	13.55	14.72	9.72	9.72	10.68	11.93	11.94
2010	I	11.36	11.46	7.29	7.29	13.34	13.36	14.48	9.65	9.65	10.38	12.73	12.76
	II	10.78	10.86	7.26	7.14	13.10	13.10	14.37	9.31	9.31	10.06	13.30	13.42
	III	10.97	11.05	8.58	8.58	13.00	13.00	14.26	9.33	9.33	10.03	12.94	12.97
	IV	10.96	11.15	8.36	8.25	13.12	13.12	14.38	9.16	9.16	9.88	13.71	13.79
	V	10.91	10.94	7.06	7.06	12.75	12.75	14.38	8.55	8.53	9.33	12.00	12.08
	VI	10.56	10.63	7.70	7.70	12.67	12.67	14.23	9.08	9.08	9.95	11.97	11.97
	VII	10.00	10.00	8.35	8.35	12.60	12.61	14.24	9.41	9.41	10.20	11.44	11.46
	VIII	9.94	9.95	9.36	9.36	12.58	12.63	14.12	8.96	8.92	9.75	11.22	11.21
	IX	10.15	10.14	7.04	7.04	12.43	12.45	13.95	8.44	8.43	9.24	10.92	10.92
	X	9.81	9.84	7.16	7.16	12.39	12.39	13.82	8.59	8.59	9.13	12.01	12.01
	XI	10.56	10.56	7.90	7.74	12.40	12.41	13.80	8.82	8.82	9.36	11.40	11.40

[1] Лихвените проценти са по левови инструменти.
[2] Сектор *домакинства* включва и сектор *НТООД*. Данните за *кредитите за потребление* и за *жилищните кредити* се отнасят само за сектор *домакинства*.

Забележка: Предварителни данни.

Източник: БНБ.

1.17. ОБЕМИ[1] ПО НОВ БИЗНЕС ПО КРЕДИТИ, РАЗЛИЧНИ ОТ ОВЪРДРАФТ, ПО ПЕРИОД НА ПЪРВОНАЧАЛНО ФИКСИРАНЕ НА ЛИХВЕНИЯ ПРОЦЕНТ

(млн. лв.)

		Нефинансови предприятия				Домакинства[2]					
		Кредити до 1 млн. евро		Кредити над 1 млн. евро		Кредити за потребление		Жилищни кредити		Други кредити	
		Общо	от които: със срок на първоначално фиксиране до 1 година	Общо	от които: със срок на първоначално фиксиране до 1 година	Общо	от които: със срок на първоначално фиксиране до 1 година	Общо	от които: със срок на първоначално фиксиране до 1 година	Общо	от които: със срок на първоначално фиксиране до 1 година
2009	XI	78.0	76.3	60.0	53.1	82.6	82.3	36.1	36.1	13.6	13.6
	XII	85.1	82.2	51.0	40.3	93.2	92.8	40.6	40.5	20.6	20.4
2010	I	36.0	34.7	31.7	31.7	83.2	82.8	21.9	21.9	7.0	6.9
	II	55.3	52.0	51.5	48.8	93.0	92.8	27.1	27.1	8.8	8.6
	III	60.7	57.8	88.0	88.0	133.6	133.1	34.4	34.4	15.9	15.8
	IV	52.9	45.5	33.3	30.7	109.6	109.3	28.8	28.8	9.2	9.0
	V	52.9	52.3	41.1	41.1	83.4	83.3	25.3	25.2	12.0	11.5
	VI	83.6	80.4	72.3	72.3	120.5	120.2	24.6	24.6	13.5	13.5
	VII	75.6	74.7	73.7	73.7	118.6	118.2	25.6	25.6	18.9	18.8
	VIII	111.9	110.8	102.3	102.3	117.0	113.8	23.2	22.3	21.3	21.1
	IX	84.9	83.3	123.0	123.0	111.3	110.3	19.6	19.5	19.6	19.5
	X	75.7	73.7	81.1	81.1	123.4	123.1	23.5	23.5	13.1	13.1
	XI	74.3	71.1	82.6	78.0	119.1	118.9	22.3	22.2	17.6	17.6

[1] Обемите са по левови инструменти.
[2] Сектор *домакинства* включва и сектор *НТООД*. Данните за *кредитите за потребление* и за *жилищните кредити* се отнасят само за сектор *домакинства*.

Забележка: Предварителни данни.

Източник: БНБ.

1.18. ЛИХВЕНИ ПРОЦЕНТИ[1] ПО САЛДА ПО КРЕДИТИ

		Кредити, различни от овърдрафт										Овърдрафт[3]	
		Нефинансови предприятия			Домакинства[2]							Нефинансови предприятия	Домакинства[2]
					Кредити за потребление			Жилищни кредити		Други кредити			
		до 1 година	от 1 до 5 години	над 5 години	до 1 година	от 1 до 5 години	над 5 години	Общо	от които: над 5 години	Общо	от които: от 1 до 5 години		
2009	XI	9.71	10.57	10.53	15.83	13.47	12.15	9.42	9.40	12.42	13.54	9.37	15.47
	XII	9.52	10.49	10.43	15.84	13.46	12.13	9.38	9.36	12.28	13.39	9.31	15.48
2010	I	9.28	10.56	10.38	15.67	13.44	12.12	9.29	9.28	12.27	13.43	9.19	15.51
	II	9.15	10.51	10.33	16.15	13.43	12.11	9.27	9.25	12.28	13.46	9.16	15.45
	III	9.17	10.44	10.29	16.07	13.42	12.10	9.24	9.22	12.22	13.37	9.15	15.54
	IV	9.21	10.46	10.26	15.86	13.44	12.12	9.41	9.39	12.21	13.38	9.19	15.53
	V	9.37	10.45	10.23	15.85	13.42	12.12	9.38	9.37	12.22	13.35	9.12	15.57
	VI	9.10	10.43	10.19	15.55	13.38	12.13	9.37	9.36	12.21	13.28	9.18	15.56
	VII	9.12	10.32	10.11	15.28	13.36	12.12	9.36	9.35	12.15	13.24	9.16	15.59
	VIII	9.17	10.36	10.12	14.92	13.36	12.12	9.35	9.33	12.11	13.18	9.24	15.55
	IX	9.70	10.09	10.06	14.78	13.36	12.14	9.34	9.32	12.05	13.15	9.20	15.53
	X	9.95	10.06	10.05	14.58	13.35	12.13	9.31	9.30	12.08	13.13	9.06	15.48
	XI	9.98	10.06	10.02	14.33	13.35	12.12	9.30	9.29	12.04	13.10	9.00	15.46

[1] Лихвените проценти са по левови инструменти.
[2] Сектор *домакинства* включва и сектор *НТООД*. Данните за *кредитите за потребление* и за *жилищните кредити* се отнасят само за сектор *домакинства*.
[3] Лихвените проценти и обеми за овърдрафт по нов бизнес и по салда съвпадат.

Забележка: Предварителни данни.

Източник: БНБ.

1.19. ОБЕМИ[1] ПО САЛДА ПО КРЕДИТИ

(млн. лв.)

		Кредити, различни от овърдрафт										Овърдрафт[3]	
		Нефинансови предприятия			Домакинства[2]							Нефинансови предприятия	Домакинства[2]
					Кредити за потребление			Жилищни кредити		Други кредити			
		до 1 година	от 1 до 5 години	над 5 години	до 1 година	от 1 до 5 години	над 5 години	Общо	от които: над 5 години	Общо	от които: от 1 до 5 години		
2009	XI	524.1	1441.5	1947.1	11.8	1116.4	4782.5	3683.7	3644.5	545.5	226.7	3374.5	1628.6
	XII	487.3	1407.5	1902.3	11.3	1076.9	4718.1	3647.8	3610.7	507.6	208.8	3346.9	1609.1
2010	I	450.6	1377.7	1845.5	10.5	1040.5	4652.7	3603.4	3567.1	484.4	198.6	3300.0	1590.0
	II	419.7	1342.4	1832.1	9.8	1013.0	4607.0	3594.6	3560.3	463.4	190.1	3222.7	1602.5
	III	394.0	1300.5	1807.2	9.5	990.9	4566.0	3561.2	3529.5	450.6	183.9	3234.6	1566.9
	IV	385.3	1286.4	1785.2	9.3	970.2	4524.7	3527.8	3498.9	438.4	177.0	3174.9	1551.5
	V	362.6	1256.8	1767.3	9.0	946.7	4466.1	3487.2	3460.2	427.9	172.9	3174.2	1552.1
	VI	370.6	1246.3	1767.0	9.4	947.7	4419.2	3453.5	3427.3	421.8	169.6	3184.9	1535.8
	VII	389.8	1245.5	1740.9	9.8	931.6	4384.6	3417.1	3392.3	417.2	166.8	3145.6	1506.1
	VIII	430.3	1222.5	1745.3	10.4	916.3	4352.3	3385.4	3361.9	414.8	163.1	2974.7	1494.2
	IX	426.4	1237.7	1733.6	10.4	901.0	4320.6	3357.0	3334.7	411.8	157.5	3010.6	1487.4
	X	402.5	1224.5	1692.5	10.6	887.3	4294.1	3320.9	3299.5	403.0	153.4	3047.1	1469.4
	XI	411.4	1203.1	1643.7	10.7	871.8	4269.6	3284.9	3264.4	398.8	149.8	3079.7	1459.1

[1] Обемите са по левови инструменти.
[2] Сектор *домакинства* включва и сектор *НТООД*. Данните за *кредитите за потребление* и за *жилищните кредити* се отнасят само за сектор *домакинства*.
[3] Лихвените проценти и обеми за овърдрафт по нов бизнес и по салда съвпадат.

Забележка: Предварителни данни.

Източник: БНБ.

1.20. ЛИХВЕНИ ПРОЦЕНТИ[1] ПО НОВ БИЗНЕС ПО ДЕПОЗИТИ С ДОГОВОРЕН МАТУРИТЕТ

		Нефинансови предприятия		Домакинства[2]	
		Общо	от които: до 1 година	Общо	от които: до 1 година
2009	XI	6.11	6.12	7.74	7.74
	XII	6.57	6.60	7.50	7.50
2010	I	6.27	6.28	7.20	7.19
	II	4.92	4.92	6.93	6.90
	III	5.23	5.09	6.60	6.56
	IV	4.89	4.73	6.36	6.26
	V	4.48	4.42	6.22	6.11
	VI	3.87	3.85	6.08	5.97
	VII	4.04	4.02	6.04	5.91
	VIII	3.97	3.86	5.91	5.75
	IX	4.17	4.06	5.79	5.65
	X	4.05	4.00	5.80	5.66
	XI	4.20	4.14	5.93	5.83

[1] Лихвените проценти са по левови инструменти.
[2] Сектор *домакинства* включва и сектор *НТООД*.

Забележка: Предварителни данни.

Източник: БНБ.

1.21. ОБЕМИ[1] ПО НОВ БИЗНЕС ПО ДЕПОЗИТИ С ДОГОВОРЕН МАТУРИТЕТ

(млн. лв.)

		Нефинансови предприятия		Домакинства[2]	
		Общо	от които: до 1 година	Общо	от които: до 1 година
2009	XI	1000.1	985.6	851.2	844.2
	XII	1180.3	1169.2	1022.1	1011.4
2010	I	1097.8	1079.7	892.0	874.0
	II	930.1	910.6	779.4	766.2
	III	1145.6	1093.9	934.7	909.9
	IV	986.7	944.6	895.0	858.1
	V	834.9	811.7	810.7	773.1
	VI	989.7	973.9	878.1	830.3
	VII	825.8	802.0	900.1	846.4
	VIII	891.5	854.7	803.9	739.3
	IX	879.8	843.6	826.1	765.6
	X	988.2	963.1	858.9	797.9
	XI	1032.3	1001.1	942.9	890.7

[1] Обемите са по левови инструменти.
[2] Сектор *домакинства* включва и сектор *НТООД*.

Забележка: Предварителни данни.

Източник: БНБ.

1.22. ЛИХВЕНИ ПРОЦЕНТИ[1] ПО САЛДА ПО ДЕПОЗИТИ

		Нефинансови предприятия			Домакинства[2]		
		Овърнайт депозити[3]	Депозити с договорен матуритет		Овърнайт депозити[3]	Депозити с договорен матуритет	
			до 2 години	над 2 години		до 2 години	над 2 години
2009	XI	0.59	6.12	3.42	0.94	7.31	7.18
	XII	0.54	5.72	3.46	0.93	7.25	7.27
2010	I	0.52	5.75	3.43	0.94	7.21	7.23
	II	0.59	5.74	3.37	0.94	7.20	7.23
	III	0.47	5.59	3.39	0.94	7.08	7.23
	IV	0.42	5.34	3.48	0.78	6.92	7.20
	V	0.40	5.21	3.53	0.77	6.73	7.19
	VI	0.43	4.97	3.66	0.70	6.51	7.17
	VII	0.43	4.82	3.45	0.66	6.28	7.20
	VIII	0.43	4.93	3.33	0.66	6.10	7.06
	IX	0.46	4.98	3.31	0.68	5.94	7.07
	X	0.44	4.83	3.29	0.68	5.80	7.11
	XI	0.45	4.83	3.34	0.68	5.77	7.10

[1] Лихвените проценти са по левови инструменти.
[2] Сектор *домакинства* включва и сектор *НТООД*.
[3] Лихвените проценти и обеми за овърнайт депозити по нов бизнес и по салда съвпадат.

Забележка: Предварителни данни.

Източник: БНБ.

1.23. ОБЕМИ[1] ПО САЛДА ПО ДЕПОЗИТИ

(млн. лв.)

		Нефинансови предприятия			Домакинства[2]		
		Овърнайт депозити[3]	Депозити с договорен матуритет		Овърнайт депозити[3]	Депозити с договорен матуритет	
			до 2 години	над 2 години		до 2 години	над 2 години
2009	XI	3720.8	2414.8	70.5	2289.4	5851.8	201.7
	XII	3833.1	2381.3	72.7	2485.2	6059.4	199.8
2010	I	3736.9	2312.0	70.7	2460.4	6261.9	196.4
	II	3649.1	2533.3	70.5	2544.4	6397.4	192.5
	III	3687.5	2607.7	73.2	2489.0	6478.1	190.3
	IV	3645.3	2635.1	73.7	2459.0	6537.9	187.5
	V	3683.4	2562.3	77.0	2445.5	6601.5	186.5
	VI	3673.6	2570.1	77.4	2484.7	6729.4	190.5
	VII	3867.7	2632.9	81.2	2520.5	6866.7	196.3
	VIII	4071.8	2625.6	79.2	2536.3	6973.5	197.3
	IX	4231.0	2518.9	77.1	2522.9	7053.3	203.3
	X	4102.7	2586.7	79.5	2588.4	7167.8	203.1
	XI	4134.3	2606.4	76.8	2575.3	7347.8	206.2

[1] Обемите са по левови инструменти.
[2] Сектор *домакинства* включва и сектор *НТООД*.
[3] Лихвените проценти и обеми за овърнайт депозити по нов бизнес и по салда съвпадат.

Забележка: Предварителни данни.

Източник: БНБ.

1.24. ДОХОДНОСТ НА ДЦК

		Доходност на лихвоносни ДЦК, деноминирани в левове, постигната на вторичния пазар [1]				Дългосрочен лихвен процент [4]
		3 години	5 години	7 години [2]	10 години [3]	
2009	XI	-	4.32	-	6.44	6.53
	XII	-	4.01	-	6.29	6.61
2010	I	-	4.05	-	5.63	6.65
	II	-	3.93	5.32	5.66	6.05
	III	-	4.23	5.18	5.49	5.82
	IV	-	3.57	5.69	5.62	5.94
	V	-	4.22	5.97	5.76	6.13
	VI	-	3.44	5.90	6.01	6.21
	VII	-	4.15	5.69	5.95	6.05
	VIII	-	3.69	5.45	5.62	5.99
	IX	-	2.71	-	5.43	5.90
	X	-	3.25	5.29	5.26	5.82
	XI	-	3.54	5.29	4.78	5.74

[1] Постигнатата доходност е среднопретеглена ефективна доходност от индивидуалните сделки на вторичния пазар през отчетния период. Използвана е *ISMA* формула и бройна конвенция *ACT/365*.
[2] В седемгодишните ДЦК се включват и емисиите с матуритет седем години и три месеца.
[3] В десетгодишните ДЦК се включват и емисиите с матуритет десет години и шест месеца.
[4] ДЛП – дългосрочен лихвен процент за оценка степента на конвергенция. Определя се на база доходността до падеж на вторичния пазар по дългосрочна ценна книга (бенчмарк), емитирана от Министерството на финансите (сектор *централно държавно управление*) и деноминирана в национална валута. Използвана е *ISMA* формула и бройна конвенция *ACT/365*.

Източник: БНБ.

1.25. ИНДЕКСИ НА МЕЖДУБАНКОВИЯ ПАЗАР [1]

		ОЛП [2]	ЛЕОНИА	*EONIA* [3]	СОФИБОР				*EURIBOR* [3]			
					1 месец	3 месеца	6 месеца	12 месеца	1 месец	3 месеца	6 месеца	12 месеца
2009	XI	0.61	0.55	0.36	3.24	4.80	6.06	9.20	0.44	0.72	0.99	1.23
	XII	0.55	0.39	0.35	3.20	4.71	6.05	9.42	0.48	0.71	1.00	1.24
2010	I	0.39	0.24	0.34	2.90	4.44	5.86	9.40	0.44	0.68	0.98	1.23
	II	0.24	0.18	0.34	2.65	4.27	5.85	9.28	0.42	0.66	0.96	1.23
	III	0.18	0.17	0.35	2.55	4.21	5.79	9.13	0.41	0.65	0.95	1.22
	IV	0.17	0.18	0.35	2.56	4.21	5.79	9.00	0.40	0.64	0.96	1.23
	V	0.18	0.20	0.34	2.52	4.19	5.73	8.78	0.42	0.69	0.98	1.25
	VI	0.20	0.18	0.35	2.45	4.18	5.53	8.38	0.45	0.73	1.01	1.28
	VII	0.18	0.17	0.48	2.38	4.09	5.39	8.12	0.58	0.85	1.10	1.37
	VIII	0.17	0.17	0.43	2.27	4.04	5.38	8.03	0.64	0.90	1.15	1.42
	IX	0.17	0.17	0.45	2.17	3.94	5.31	7.80	0.62	0.88	1.14	1.42
	X	0.17	0.17	0.70	2.14	3.99	5.29	7.67	0.78	1.00	1.22	1.50
	XI	0.17	0.18	0.59	2.15	3.99	5.30	7.65	0.83	1.04	1.27	1.54

[1] Месечните стойности на индексите са изчислени като средноаритметични от дневните стойности.
[2] От 1 февруари 2005 г. съгласно Решение на Управителния съвет на БНБ размерът на ОЛП е равен на средната аритметична величина от стойностите на индекса ЛЕОНИА (*LEONIA: LEv OverNight Index Average*, справочен индекс на сключените и изпълнени сделки с овърнайт депозити в български левове) за работните дни на предходния календарен месец (базисен период).
[3] По данни на ЕЦБ.

Източник: БНБ.

1.26. ЛИХВЕН ДИФЕРЕНЦИАЛ МЕЖДУ ОСНОВНИЯ ЛИХВЕН ПРОЦЕНТ И МЕСЕЧНИЯ ЛИБОР ЗА ЕВРОТО

(%)

Дата	ОЛП ефективна годишна стойност (**I**)[1]	Лихвен процент (евро) (**If**)	Лихвен диференциал (**ID**)[2]
4.I.2010	0.39	0.42	-0.02
1.II.2010	0.24	0.39	-0.15
1.III.2010	0.18	0.38	-0.20
1.IV.2010	0.17	0.37	-0.19
3.V.2010	0.18	0.38	-0.20
1.VI.2010	0.20	0.39	-0.19
1.VII.2010	0.18	0.46	-0.28
2.VIII.2010	0.17	0.59	-0.41
1.IX.2010	0.17	0.57	-0.40
1.X.2010	0.17	0.67	-0.50
1.XI.2010	0.17	0.80	-0.63
1.XII.2010	0.18	0.75	-0.57
3.I.2011	0.18	0.71	-0.53

[1] Изчислена на годишна база.
[2] Изчислен по формулата: $\mathbf{ID} = \left[\frac{1+\mathbf{I}/100}{1+\mathbf{If}/100} - 1\right] \times 100$

Източници: БНБ, Ройтерс.

1.27. КОТИРОВКИ НА БЪЛГАРСКИТЕ ГЛОБАЛНИ ОБЛИГАЦИИ

Дата	**Глобални облигации в евро** (евро на 100 евро номинал)		**Глобални облигации в щатски долари** (щ.д. на 100 щ.д. номинал)	
	купува	продава	купува	продава
1.XI.2010	107.26	109.21	118.00	119.00
2.XI.2010	107.21	109.15	118.50	119.00
3.XI.2010	108.65	110.62	118.75	119.75
4.XI.2010	108.69	110.67	119.75	120.50
5.XI.2010	108.69	110.66	120.00	120.50
8.XI.2010	108.63	110.60	119.75	120.75
9.XI.2010	109.29	109.75	119.88	120.63
10.XI.2010	108.48	110.43	119.50	120.75
11.XI.2010	108.48	110.44	116.27	117.59
12.XI.2010	109.50	110.00	119.75	120.50
15.XI.2010	108.39	110.34	119.25	120.00
16.XI.2010	108.93	109.93	119.00	119.87
17.XI.2010	109.45	109.70	119.00	119.75
18.XI.2010	108.86	109.31	119.00	120.00
19.XI.2010	108.87	109.32	118.75	120.00
22.XI.2010	109.01	109.47	118.50	119.75
23.XI.2010	109.26	109.72	118.75	119.62
24.XI.2010	109.13	109.59	118.25	119.00
25.XI.2010	109.11	109.56	118.65	119.28
26.XI.2010	109.18	109.63	118.25	118.87
29.XI.2010	108.50	109.13	116.75	117.25
30.XI.2010	109.27	109.73	116.75	117.25
1.XII.2010	109.24	109.69	117.25	117.87
2.XII.2010	108.75	109.75	117.50	118.37
3.XII.2010	101.31	101.89	117.50	118.00
6.XII.2010	108.92	109.20	117.25	117.75
7.XII.2010	109.19	109.64	118.25	119.00
8.XII.2010	108.90	109.35	118.00	119.50
9.XII.2010	108.86	109.30	117.50	119.50
10.XII.2010	108.73	109.18	118.25	119.00
13.XII.2010	108.75	109.20	117.00	118.25
14.XII.2010	108.72	109.16	117.50	118.25
15.XII.2010	108.75	109.19	117.25	117.75
16.XII.2010	108.71	109.16	117.00	117.75
17.XII.2010	108.72	109.16	117.00	117.75
20.XII.2010	108.57	108.88	117.00	117.75
21.XII.2010	108.73	109.17	117.25	118.00
22.XII.2010	101.29	101.85	117.25	118.00
23.XII.2010	101.29	101.85	117.25	118.00
27.XII.2010	101.28	101.85	117.25	118.00
28.XII.2010	109.03	109.47	117.25	118.00
29.XII.2010	101.28	101.84	116.98	117.60
30.XII.2010	109.03	109.46	117.25	118.00

Източник: Bloomberg.

2 Външен сектор

2.1. ПЛАТЕЖЕН БАЛАНС *

(млн. евро)

	Месечни данни													Акумулирани данни от началото на годината		Акумулирани данни за последните дванадесет месеца	
	X	XI	XII	I	II	III	IV	V	VI	VII	VIII	IX	X	към 31.X. 2009	към 31.X. 2010	към 31.X. 2009	към 31.X. 2010
	2009			2010													
А. Текуща сметка [1]	**-210.2**	**-267.4**	**-460.2**	**-293.3**	**9.3**	**-272.6**	**-175.9**	**-68.2**	**-17.4**	**503.2**	**514.0**	**260.7**	**-111.3**	**-2749.5**	**348.3**	**-4520.5**	**-379.2**
Стоки: кредит (*FOB*)	1198.7	1086.7	961.8	920.3	1002.5	1129.4	1180.6	1209.1	1409.9	1514.0	1453.1	1433.6	1449.3	9650.8	12701.9	11657.6	14750.3
Стоки: дебит (*FOB*)	-1472.4	-1337.9	-1341.5	-1089.0	-1101.6	-1427.2	-1474.9	-1543.3	-1564.7	-1560.3	-1436.3	-1522.7	-1640.1	-13193.4	-14360.2	-16588.5	-17039.6
Търговски баланс [2]	-273.7	-251.2	-379.8	-168.7	-99.1	-297.7	-294.3	-334.2	-154.8	-46.3	16.8	-89.1	-190.8	-3542.6	-1658.3	-4930.9	-2289.3
Услуги: кредит	325.4	249.0	264.8	214.8	242.3	244.6	288.5	348.4	535.9	828.5	845.7	534.3	328.5	4400.3	4411.4	4982.6	4925.2
Транспорт [3]	73.6	63.5	63.9	50.3	65.3	62.4	69.2	87.4	120.3	161.9	150.1	115.6	92.3	880.3	974.8	1022.5	1102.2
Пътувания [4]	143.9	95.0	95.5	103.9	85.9	89.9	128.6	178.3	314.5	567.2	602.0	336.9	142.8	2490.6	2550.0	2702.0	2740.6
Други услуги	107.9	90.5	105.4	60.7	91.0	92.2	90.7	82.8	101.1	99.4	93.5	81.8	93.4	1029.3	886.5	1258.2	1082.5
Услуги: дебит	-293.7	-256.1	-299.0	-238.4	-218.3	-237.7	-234.0	-249.8	-262.0	-274.0	-284.1	-274.7	-238.5	-3061.5	-2511.5	-3656.2	-3066.6
Транспорт [3]	-71.2	-61.2	-64.0	-60.2	-56.6	-65.9	-71.6	-84.6	-80.3	-90.9	-81.6	-80.1	-70.1	-676.5	-741.8	-792.5	-867.0
Пътувания [4]	-96.0	-85.5	-71.6	-70.6	-59.7	-68.1	-87.6	-77.4	-76.0	-80.7	-102.2	-101.8	-71.8	-1101.6	-796.0	-1313.5	-953.1
Други услуги	-126.5	-109.4	-163.4	-107.6	-102.1	-103.7	-74.7	-87.8	-105.7	-102.4	-100.3	-92.8	-96.7	-1283.5	-973.7	-1550.2	-1246.5
Услуги, нето	31.6	-7.1	-34.3	-23.6	23.9	6.8	54.5	98.6	273.9	554.5	561.6	259.6	90.0	1338.7	1899.9	1326.4	1858.6
Стоки и нефакторни услуги, нето	-242.1	-258.3	-414.0	-192.3	-75.2	-290.9	-239.8	-235.6	119.2	508.2	578.3	170.6	-100.9	-2203.9	241.6	-3604.5	-430.7
Доход: кредит	66.5	60.0	56.1	45.5	44.3	50.0	57.6	59.3	61.9	51.7	58.9	58.3	44.4	686.1	532.0	839.8	648.1
Компенсации на наетите [5]	38.2	30.8	20.3	17.1	18.8	20.3	30.9	32.6	30.1	27.5	23.8	29.4	25.0	374.5	255.4	449.6	306.5
Инвестиционен доход	28.3	29.2	35.8	28.4	25.5	29.7	26.7	26.7	31.9	24.2	35.1	28.9	19.4	311.5	276.6	390.2	341.6
Преки инвестиции	-0.4	0.3	1.7	-0.6	-0.7	-0.5	3.5	3.4	4.2	1.6	11.6	2.3	0.9	1.9	25.6	19.3	27.6
Портфейлни инвестиции	24.8	24.6	25.8	23.8	23.3	24.8	20.5	20.5	20.3	19.1	20.4	21.7	15.7	243.3	210.2	281.2	260.6
Други инвестиции	3.8	4.3	8.3	5.3	2.9	5.4	2.8	2.7	7.4	3.5	3.1	5.0	2.8	66.4	40.8	89.7	53.4
Доход: дебит	-96.1	-113.3	-202.4	-197.4	-159.7	-165.7	-117.0	-121.7	-289.1	-205.8	-200.8	-154.1	-104.0	-2018.8	-1715.4	-2588.6	-2031.1
Компенсации на наетите	-0.8	-1.1	-1.4	-1.0	-2.0	-1.2	-2.4	-1.4	-1.2	-1.1	-1.8	-1.6	-1.0	-61.3	-14.7	-76.1	-17.2
Инвестиционен доход	-95.2	-112.2	-201.0	-196.4	-157.7	-164.5	-114.6	-120.3	-287.9	-204.7	-199.0	-152.5	-103.0	-1957.5	-1700.6	-2512.5	-2013.8
Преки инвестиции	-69.6	-73.4	-139.2	-110.4	-128.7	-111.9	-86.2	-88.4	-240.8	-150.4	-167.5	-112.6	-87.8	-1426.1	-1284.9	-1813.0	-1497.4
Портфейлни инвестиции	-0.1	-0.1	-0.1	-55.8	-0.1	-0.1	-0.1	-0.1	-0.1	-24.0	-0.1	-0.1	-0.1	-73.2	-80.5	-73.3	-80.7
Други инвестиции	-25.5	-38.8	-61.7	-30.2	-28.9	-52.4	-28.3	-31.8	-47.0	-30.3	-31.4	-39.8	-15.1	-458.2	-335.3	-626.2	-435.8
Доход, нето	-29.5	-53.4	-146.2	-151.9	-115.4	-115.7	-59.4	-62.4	-227.2	-154.1	-141.9	-95.8	-59.6	-1332.8	-1183.4	-1748.9	-1383.0
Стоки, нефакторни услуги и доход, нето	-271.6	-311.7	-560.2	-344.2	-190.6	-406.6	-299.2	-298.0	-108.0	354.1	436.5	74.8	-160.5	-3536.6	-941.8	-5353.3	-1813.6
Текущи трансфери, нето	61.4	44.3	100.1	50.8	199.9	134.0	123.4	229.8	90.6	149.1	77.5	185.9	49.2	787.2	1290.1	832.9	1434.4
Текущи трансфери, кредит	119.2	96.7	145.4	102.3	292.4	165.2	153.7	272.8	167.3	189.5	114.2	232.6	109.6	1296.1	1799.7	1473.9	2041.7
Текущи трансфери, дебит	-57.7	-52.4	-45.3	-51.5	-92.5	-31.2	-30.3	-43.0	-76.7	-40.5	-36.7	-46.8	-60.4	-508.9	-509.6	-641.0	-607.3
Б. Капиталова сметка [1, 6, 7]	**11.3**	**62.8**	**22.8**	**-6.6**	**5.5**	**63.2**	**0.0**	**36.6**	**-146.3**	**189.4**	**-13.2**	**-2.2**	**6.4**	**391.7**	**133.0**	**427.6**	**218.5**
Капиталови трансфери, нето	11.3	62.8	22.8	-6.6	5.5	63.2	0.0	36.6	-148.6	189.4	-13.2	-7.0	6.4	393.3	125.8	429.2	211.4
Общо за групи А и Б	-198.8	-204.6	-437.4	-299.9	14.8	-209.4	-175.8	-31.6	-163.8	692.6	500.8	258.5	-104.9	-2357.8	481.3	-4092.9	-160.7
В. Финансова сметка [1, 6]	**883.2**	**0.4**	**347.5**	**-212.5**	**-449.9**	**-33.7**	**72.2**	**-134.8**	**199.8**	**-20.6**	**-406.9**	**335.6**	**-269.4**	**1845.5**	**-920.2**	**2284.9**	**-572.3**
Преки инвестиции, нето	518.9	235.2	474.5	55.9	148.0	-187.4	313.5	-20.4	111.6	182.9	61.6	96.8	-44.7	2661.9	717.7	3388.3	1427.4
Преки инвестиции в чужбина	226.2	-20.8	-25.3	-4.2	-3.0	-12.7	-10.3	-23.1	-28.8	-29.6	-8.0	-5.7	-1.8	135.6	-127.2	116.5	-173.2
Дялов капитал	229.4	-11.6	-21.1	-3.6	-4.1	-12.5	-1.4	-6.9	-11.0	-6.3	-3.4	-3.2	-1.8	159.0	-54.1	134.7	-86.8
Реинвестирана печалба	0.6	0.6	0.6	0.9	0.9	0.9	-2.7	-2.7	-2.7	-1.4	-1.4	-1.4	0.0	5.5	-9.7	3.7	-8.6
Друг капитал	-3.8	-9.7	-4.7	-1.5	0.2	-1.1	-6.2	-13.5	-15.1	-21.9	-3.2	-1.1	0.0	-28.9	-63.4	-21.9	-77.8

(продължава)

2.1. ПЛАТЕЖЕН БАЛАНС *

(продължение)

(млн. евро)

	Месечни данни													Акумулирани данни от началото на годината		Акумулирани данни за последните дванадесет месеца	
	X	XI	XII	I	II	III	IV	V	VI	VII	VIII	IX	X	към 31.X. 2009	към 31.X. 2010	към 31.X. 2009	към 31.X. 2010
	2009			2010													
Преки инвестиции в България [8]	292.8	256.0	499.7	60.1	151.0	-174.7	323.8	2.7	140.4	212.5	69.5	102.5	-42.9	2526.3	844.9	3271.7	1600.6
Дялов капитал	106.7	174.9	335.6	42.7	42.1	95.9	116.5	50.1	106.8	222.0	75.5	216.3	30.1	1790.5	998.0	2459.2	1508.5
Реинвестирана печалба	17.3	17.3	17.3	19.2	19.2	19.2	21.7	21.7	21.7	12.5	12.5	12.5	12.5	181.4	173.0	129.8	207.7
Друг капитал [9]	168.7	63.7	146.8	-1.8	89.7	-289.8	185.6	-69.1	11.8	-22.1	-18.5	-126.3	-85.5	554.3	-326.1	682.7	-115.5
Сливания и придобивания, нето [10]	0.0	0.0	0.0	0.0	0.0	0.0	0.0	0.0	0.0	0.0	0.0	0.0	0.0	0.0	0.0	0.0	0.0
Портфейлни инвестиции, нето	119.4	-71.1	-41.1	-23.5	56.3	-170.3	22.9	-113.6	-225.3	-45.5	-32.8	27.8	-2.9	-458.2	-506.9	-701.6	-619.1
Портфейлни инвестиции – активи [11]	66.3	-80.0	-57.6	-27.8	71.8	-139.6	4.0	-29.0	-183.5	-51.9	-50.1	18.8	-14.5	-437.2	-401.9	-508.4	-539.5
Портфейлни инвестиции – пасиви	53.1	8.9	16.5	4.4	-15.5	-30.7	18.9	-84.6	-41.8	6.4	17.3	9.0	11.6	-21.0	-105.0	-193.1	-79.6
Финансови деривати, нето	-7.0	-1.9	-2.5	-1.8	-9.1	-0.5	-2.1	-1.7	0.2	-4.7	-1.3	-4.1	-1.3	-13.9	-26.3	46.3	-30.8
Други инвестиции, нето	251.8	-161.8	-83.3	-243.1	-645.1	324.5	-262.1	0.9	313.2	-153.2	-434.3	215.1	-220.5	-344.3	-1104.7	-448.1	-1349.8
Други инвестиции – активи	-24.9	56.7	-418.0	261.1	-449.0	243.4	12.0	316.1	74.5	104.3	3.6	-221.7	198.0	-268.4	542.3	-455.9	180.9
Търговски кредити, нето [12]	-8.8	-8.8	-8.9	-4.6	-4.6	-4.6	-29.1	-28.7	-28.6	0.0	0.0	0.0	0.0	-105.9	-100.1	-52.9	-117.8
Заеми	0.9	-12.1	61.6	-2.9	-11.9	12.9	-18.4	-6.5	-11.5	-41.5	1.8	5.1	1.1	-47.0	-71.9	-60.8	-22.5
Валута и депозити [13]	-19.0	78.6	-463.1	261.6	-419.5	230.1	62.6	381.1	106.3	146.0	2.1	-225.1	195.3	-119.5	740.5	-325.6	356.0
Други активи	2.1	-1.0	-7.6	7.0	-13.0	5.0	-3.1	-29.8	8.2	-0.2	-0.3	-1.7	1.6	4.1	-26.2	-16.5	-34.9
Други инвестиции – пасиви	276.7	-218.5	334.7	-504.2	-196.1	81.1	-274.1	-315.2	238.8	-257.5	-437.9	436.7	-418.5	-76.0	-1647.0	7.8	-1530.7
Търговски кредити, нето [14]	14.1	14.1	14.1	-31.2	-31.5	-31.6	18.3	17.7	17.5	-22.5	-22.4	-22.2	0.0	-13.1	-108.0	-71.0	-79.8
Заеми	713.8	-224.5	82.3	-31.4	-125.6	-75.8	-147.4	-84.9	79.9	-284.7	-54.4	-238.5	-43.7	789.8	-1006.6	1147.0	-1148.8
Валута и депозити	-455.1	-8.7	243.2	-457.9	-29.9	176.7	-149.8	-369.1	246.8	38.0	-352.3	670.0	-358.5	-825.0	-585.9	-1025.8	-351.4
Други пасиви	3.9	0.7	-4.9	16.3	-9.1	11.8	4.9	121.0	-105.4	11.7	-8.8	27.5	-16.3	-27.7	53.5	-42.4	49.4
Общо за групи А, Б и В	684.3	-204.2	-89.9	-512.4	-435.1	-243.1	-103.6	-166.4	36.0	672.0	93.9	594.1	-374.3	-512.3	-438.9	-1808.0	-733.0
Г. Грешки и пропуски	**-430.4**	**363.2**	**95.1**	**89.5**	**8.3**	**303.4**	**-186.8**	**178.7**	**-140.2**	**-302.2**	**-82.5**	**-253.0**	**131.1**	**-301.8**	**-253.7**	**-517.6**	**204.7**
ОБЩ БАЛАНС (общо за групи А, Б, В и Г)	**253.9**	**159.0**	**5.3**	**-422.9**	**-426.8**	**60.3**	**-290.4**	**12.3**	**-104.2**	**369.8**	**11.5**	**341.1**	**-243.2**	**-814.1**	**-692.6**	**-2325.6**	**-528.3**
Д. Резерви и друго финансиране	**-253.9**	**-159.0**	**-5.3**	**422.9**	**426.8**	**-60.3**	**290.4**	**-12.3**	**104.2**	**-369.8**	**-11.5**	**-341.1**	**243.2**	**814.1**	**692.6**	**2325.6**	**528.3**
Резервни активи на БНБ [15]	-253.9	-159.0	-5.3	422.9	426.8	-60.3	290.4	-12.3	104.2	-369.8	-11.5	-341.1	243.2	814.1	692.6	2325.6	528.3
Ползвани кредити от МВФ, нето	0.0	0.0	0.0	0.0	0.0	0.0	0.0	0.0	0.0	0.0	0.0	0.0	0.0	0.0	0.0	0.0	0.0
Извънредно финансиране	0.0	0.0	0.0	0.0	0.0	0.0	0.0	0.0	0.0	0.0	0.0	0.0	0.0	0.0	0.0	0.0	0.0

* Аналитично представяне на платежния баланс в съответствие с петото издание на *Ръководството по платежен баланс* на МВФ.

1 Предварителни данни. Данните за януари – септември 2010 г. са ревизирани. С отчета за ноември 2010 г. предстои ревизия на данните за платежния баланс за октомври 2010 г.

2 Данни от митническите декларации, допълнени с данни от НСИ и обработени от БНБ по дата на митническата декларация. Данните са съгласувани с НСИ.
За 2010 г. предварителни данни на НСИ към 7 декември 2010 г., които включват данни от системата *Интрастат* за страните от ЕС и данни от митнически декларации за страните извън ЕС.
Оценката на вноса по цени *FOB* е на база на методология на БНБ и НСИ.

3 Оценки по методология на БНБ и НСИ.

4 Оценки по методология на БНБ. Данните се базират на предварителна информация от НСИ за броя на чуждестранните граждани, посетили страната, и българските граждани, пътували в чужбина.

5 Оценки по методология на БНБ.

6 Отрицателният знак (-) показва изтичане на капитал (нарастване на активи или намаление на пасиви).

7 Капиталовата сметка включва статиите *Капиталови трансфери* и *Придобиване/намаление на непроизведени нефинансови активи*.

8 Предварителни данни. Данни от фирми с чуждестранно участие, Агенцията за приватизация, НСИ, Централния депозитар, банките и др. Данните включват само реинвестираната печалба на банките.

9 На базата на получените в БНБ отчети за задълженията по финансови кредити на местни лица към чужбина. Поради тримесечната отчетност на тези задължения данните подлежат на ревизия.

10 В статията се отразяват сделките, които представляват придобивания или сливания.

11 По данни от банките, други небанкови финансови институции, застрахователни компании и пенсионни фондове.

12 Включени са отчетените външни вземания на страната по търговски кредити (платени аванси и вземания от доставчици). Поради тримесечната отчетност на тези вземания данните подлежат на ревизия.

13 За *Други сектори* данни на Банката за международни разплащания (*BIS*). Данните за 2010 г. подлежат на ревизии.

14 Включени са отчетените външни задължения на страната по търговски кредити (получени аванси и задължения към доставчици). Поради тримесечната отчетност на тези задължения данните подлежат на ревизия.

15 Не се включват измененията на резервните активи на БНБ, дължащи се на курсови и ценови разлики, и тези, свързани със създаването на резервни активи (монетаризация/демонетаризация на злато, разпределение на СПТ) и рекласификации. Отрицателният знак (-) показва увеличение на резервните активи, а положителният (+) – намаление.

Източник: БНБ.

2.2. ИЗНОС И ВНОС

2.2.1. ИЗНОС. НАЧИН НА ИЗПОЛЗВАНЕ

(млн. евро)

Групи стоки	2009							2010												
	IX	III трим.	X	XI	XII	IV трим.	Общо	I	II	III	I трим.	IV	V	VI	II трим.	VII	VIII	IX	III трим.	Общо
Потребителски стоки	***288.1***	***822.5***	***318.9***	***304.7***	***268.1***	***891.6***	***3290.3***	***264.9***	***296.5***	***305.4***	***866.8***	***294.2***	***300.0***	***339.5***	***933.8***	***370.3***	***324.7***	***355.5***	***1050.5***	***2851.1***
Храни	62.0	170.2	72.4	63.8	57.0	193.3	670.5	45.2	52.6	64.3	162.1	55.5	59.8	70.4	185.7	76.8	72.2	79.5	228.5	576.3
Цигари	7.2	18.1	5.3	6.2	7.9	19.4	67.2	8.2	7.0	9.1	24.3	8.1	11.5	11.2	30.8	12.3	11.7	12.4	36.3	91.4
Напитки	6.5	19.4	6.1	5.5	5.1	16.8	72.4	3.2	4.9	8.6	16.7	6.4	6.1	6.8	19.4	6.8	6.7	6.2	19.7	55.7
Дрехи и обувки	87.1	301.6	97.0	91.5	92.1	280.5	1183.5	112.3	105.6	104.6	322.5	94.3	97.7	117.6	309.7	142.3	111.6	112.9	366.7	998.9
Лекарства и козметика	41.1	92.4	42.2	45.9	36.2	124.4	389.7	26.7	39.5	39.8	106.1	41.6	45.6	46.2	133.5	41.7	48.1	49.8	139.6	379.1
Мебели и домакинско обзавеждане	54.1	137.4	60.4	59.2	43.7	163.3	560.9	41.0	53.4	41.4	135.8	48.1	44.3	49.0	141.4	50.5	39.6	55.5	145.7	422.8
Други	30.1	83.4	35.5	32.6	25.9	94.0	346.1	28.3	33.5	37.6	99.4	40.2	34.9	38.3	113.4	39.9	34.9	39.2	114.0	326.9
Суровини и материали	***461.5***	***1336.5***	***535.5***	***462.6***	***412.8***	***1410.9***	***4992.6***	***352.3***	***452.9***	***494.3***	***1299.5***	***514.5***	***524.5***	***561.4***	***1600.4***	***684.2***	***727.2***	***647.3***	***2058.7***	***4958.6***
Чугун, желязо и стомана	38.1	97.9	46.8	25.6	27.7	100.1	437.7	39.0	39.2	50.8	128.9	69.8	63.4	53.9	187.1	55.8	58.0	70.6	184.3	500.3
Цветни метали	117.6	351.9	136.4	103.2	142.7	382.3	1218.7	90.4	137.3	126.0	353.7	143.6	173.4	160.8	477.8	190.3	176.5	140.5	507.3	1338.8
Химически продукти	15.3	49.1	19.0	14.0	16.3	49.4	217.9	12.0	15.8	25.9	53.8	23.1	22.6	21.5	67.1	23.1	22.0	20.9	65.9	186.8
Пластмаси, каучук	25.2	77.9	24.7	22.4	17.4	64.5	284.4	18.3	19.8	26.3	64.4	27.3	29.4	35.1	91.8	38.1	34.6	38.3	111.0	267.2
Торове	8.6	15.9	3.4	3.0	3.9	10.3	43.4	12.2	21.8	14.3	48.4	7.9	0.8	14.6	23.3	1.1	13.1	8.3	22.5	94.3
Текстилни материали	26.0	84.5	30.8	32.5	27.3	90.6	379.0	20.2	21.5	26.8	68.5	28.2	29.0	32.5	89.7	32.4	20.8	26.6	79.8	238.0
Суровини за производство на храни	93.9	282.6	105.0	106.5	57.7	269.2	920.2	48.1	65.0	64.8	177.9	66.5	47.8	57.6	171.9	151.1	242.6	157.6	551.4	901.2
Дървен материал и хартия, картон	15.3	45.5	16.6	16.4	13.1	46.1	183.1	15.7	18.1	23.9	57.7	25.8	27.1	29.9	82.7	32.3	34.7	31.0	97.9	238.4
Цимент	1.1	2.7	0.9	0.6	0.2	1.7	9.1	0.2	0.5	0.8	1.6	1.2	1.3	1.4	4.0	1.3	1.1	1.0	3.3	8.9
Тютюн	26.3	57.5	32.1	25.9	20.3	78.2	206.5	17.5	14.9	9.9	42.3	5.4	5.8	5.2	16.4	6.0	13.8	20.6	40.4	99.0
Други	93.9	270.9	119.8	112.6	86.2	318.6	1092.5	78.6	98.9	124.8	302.3	115.7	124.0	148.8	388.5	152.8	110.0	132.0	394.9	1085.7
Инвестиционни стоки	***153.7***	***469.1***	***176.2***	***171.3***	***158.4***	***505.8***	***1898.3***	***199.2***	***177.6***	***230.0***	***606.8***	***193.6***	***201.7***	***236.7***	***632.0***	***222.4***	***216.3***	***231.7***	***670.4***	***1909.1***
Машини, уреди и апарати	47.9	132.1	56.5	46.5	44.1	147.1	541.4	37.9	46.5	61.4	145.8	54.2	58.5	71.8	184.4	65.2	54.3	63.4	182.9	513.1
Електрически машини	17.2	63.9	28.8	29.3	23.5	81.6	273.6	27.0	25.8	26.4	79.1	26.9	27.2	26.7	80.8	26.3	22.9	32.9	82.1	242.0
Транспортни средства	15.1	54.3	12.7	16.6	11.4	40.7	200.1	7.3	21.3	20.5	49.1	22.3	16.2	31.6	70.1	27.9	31.6	30.3	89.7	208.9
Резервни части и оборудване	33.1	92.2	39.6	37.4	33.1	110.1	371.0	37.3	40.5	45.7	123.5	41.8	41.6	49.0	132.4	51.6	42.7	52.7	147.0	402.9
Други	40.3	126.7	38.6	41.4	46.3	126.3	512.2	89.6	43.6	76.1	209.2	48.5	58.1	57.6	164.2	51.3	64.9	52.5	168.7	542.1
Общо неенергийни стоки	**903.3**	**2628.2**	**1030.6**	**938.5**	**839.2**	**2808.3**	**10181.3**	**816.3**	**927.1**	**1029.7**	**2773.1**	**1002.3**	**1026.3**	**1137.6**	**3166.2**	**1276.8**	**1268.2**	**1234.6**	**3779.6**	**9718.9**
Енергийни ресурси	**141.2**	**426.5**	**167.7**	**147.7**	**122.2**	**437.5**	**1513.2**	**103.6**	**75.0**	**99.2**	**277.9**	**177.8**	**182.4**	**271.8**	**632.1**	**236.7**	**184.5**	**198.6**	**619.8**	**1529.7**
Петролни продукти	117.0	341.1	137.4	116.2	88.7	342.3	1191.3	84.0	52.3	68.3	204.5	155.2	154.9	239.6	549.7	191.7	131.9	146.1	469.7	1224.0
Други	24.1	85.3	30.3	31.5	33.4	95.2	321.9	19.6	22.8	30.9	73.3	22.6	27.5	32.3	82.3	45.0	52.6	52.5	150.1	305.8
Друг износ[1]	0.3	1.2	0.5	0.5	0.4	1.3	4.8	0.3	0.4	0.5	1.3	0.5	0.4	0.4	1.3	0.4	0.4	0.5	1.3	3.9
ОБЩО ИЗНОС (*FOB*)	**1044.8**	**3055.9**	**1198.7**	**1086.7**	**961.8**	**3247.2**	**11699.3**	**920.3**	**1002.5**	**1129.4**	**3052.3**	**1180.6**	**1209.1**	**1409.9**	**3799.6**	**1514.0**	**1453.1**	**1433.6**	**4400.7**	**11252.5**

[1] Включва информацията за износа на стоки, некласифицирани другаде.

Източници: За 2009 г. – окончателни данни получени от НСИ.
За 2010 г. – предварителни данни на НСИ, включващи данни от системата *Интрастат* към 6 декември 2010 г. и данни от митнически декларации към 22 октомври 2010 г.

2.2.2. ВНОС. НАЧИН НА ИЗПОЛЗВАНЕ

(млн. евро)

Групи стоки	2009 IX	III трим.	X	XI	XII	IV трим.	Общо	2010 I	II	III	I трим.	IV	V	VI	II трим.	VII	VIII	IX	III трим.	Общо
Потребителски стоки	***301.3***	***825.1***	***335.2***	***325.0***	***307.0***	***967.2***	***3494.1***	***230.7***	***268.6***	***324.4***	***823.7***	***293.4***	***305.9***	***321.1***	***920.4***	***319.5***	***293.9***	***346.8***	***960.2***	***2704.3***
Храни, напитки и цигари	87.6	248.2	92.8	97.9	102.6	293.3	1111.1	69.9	80.0	97.3	247.2	84.7	93.6	98.9	277.2	101.1	91.4	103.8	296.4	820.8
Мебели и домакинско обзавеждане	63.4	171.9	81.3	78.9	67.0	227.3	710.9	38.8	48.6	51.9	139.3	52.0	52.8	59.4	164.2	50.8	47.3	60.4	158.6	462.1
Лекарства и козметика	61.8	178.2	74.8	70.2	71.7	216.7	735.6	54.0	59.5	69.3	182.9	59.8	63.4	64.7	187.9	70.8	60.7	71.4	202.8	573.7
Дрехи и обувки	34.1	76.6	26.5	20.2	15.4	62.2	285.4	26.3	33.4	46.6	106.3	41.4	34.4	35.5	111.3	31.9	36.5	49.5	117.9	335.4
Автомобили	13.9	37.1	14.8	11.8	10.5	37.1	170.0	10.5	11.1	14.0	35.6	11.5	12.9	15.3	39.7	16.2	15.1	15.7	47.0	122.3
Други	40.4	113.0	45.0	46.0	39.7	130.7	481.2	31.2	36.0	45.3	112.5	43.9	48.8	47.3	140.1	48.8	42.8	45.9	137.5	390.0
Суровини и материали	***485.5***	***1443.9***	***565.7***	***500.6***	***469.3***	***1535.6***	***5771.6***	***400.0***	***418.9***	***554.4***	***1373.3***	***564.7***	***629.0***	***627.2***	***1820.9***	***630.8***	***537.0***	***562.8***	***1730.5***	***4924.7***
Руди	50.6	192.1	88.9	49.7	57.0	195.6	722.9	65.7	58.7	56.8	181.3	102.8	129.6	108.3	340.7	108.4	69.7	35.5	213.5	735.5
Чугун, желязо и стомана	40.8	120.7	41.0	45.9	31.9	118.9	503.7	36.3	36.8	53.1	126.2	44.4	58.4	55.4	158.2	47.6	52.0	61.9	161.5	445.8
Цветни метали	35.9	80.1	31.4	39.0	27.0	97.4	303.5	23.8	24.4	42.0	90.2	34.6	41.0	43.0	118.6	58.6	35.8	38.5	132.9	341.7
Текстилни материали	67.3	192.7	87.6	88.5	82.8	259.0	933.7	52.4	59.6	73.6	185.6	78.6	89.0	89.5	257.1	80.0	54.1	71.9	206.0	648.7
Дървен материал и хартия, картон	29.5	87.8	34.0	33.2	27.7	94.9	349.1	21.1	23.5	28.6	73.1	28.8	31.9	33.5	94.2	33.2	32.8	33.7	99.7	267.0
Химически продукти	21.8	68.3	24.2	23.6	19.2	67.0	294.0	27.1	27.8	41.4	96.3	34.4	34.8	35.4	104.7	34.2	30.0	34.8	99.0	300.0
Пластмаси, каучук	74.3	215.6	80.1	73.7	57.3	211.1	794.1	48.1	57.0	80.5	185.6	78.4	77.7	87.5	243.5	87.0	84.9	92.4	264.3	693.4
Суровини за производство на храни	37.7	103.2	30.8	30.2	43.7	104.7	403.1	26.6	37.4	46.7	110.7	36.2	39.1	39.9	115.3	39.7	44.5	51.2	135.4	361.3
Кожи	4.1	11.9	6.1	6.9	5.3	18.3	66.7	4.3	3.8	6.2	14.3	7.9	9.5	9.4	26.8	7.3	3.3	5.3	15.9	57.0
Тютюн	8.5	27.1	4.6	1.9	2.7	9.2	86.7	2.7	3.0	14.0	19.7	16.8	10.2	9.7	36.8	8.2	11.0	9.4	28.6	85.1
Други	115.0	344.4	136.9	107.9	114.6	359.4	1314.1	91.8	87.1	111.5	290.4	101.8	107.8	115.5	325.1	126.5	118.9	128.3	373.7	989.2
Инвестиционни стоки	***336.9***	***1006.7***	***367.7***	***305.5***	***342.8***	***1016.0***	***4205.9***	***258.2***	***319.5***	***341.1***	***918.7***	***341.4***	***325.7***	***337.9***	***1005.0***	***322.7***	***356.8***	***322.1***	***1001.5***	***2925.2***
Машини, уреди и апарати	115.2	371.5	122.4	102.8	123.5	348.7	1506.2	95.0	96.3	106.6	297.9	106.9	110.5	122.5	339.9	113.2	104.1	106.3	323.6	961.4
Електрически машини	71.9	186.8	58.1	62.2	54.8	175.0	718.5	44.2	44.2	72.8	161.2	53.8	61.0	52.6	167.4	54.0	114.5	56.2	224.7	553.3
Транспортни средства	48.8	138.1	40.0	28.9	30.6	99.6	558.5	26.1	33.3	46.2	105.6	41.2	33.4	53.7	128.3	46.1	38.2	47.5	131.8	365.8
Резервни части и оборудване	47.1	142.1	51.9	62.2	45.6	159.8	550.9	46.7	50.3	57.0	154.0	52.1	56.8	57.0	165.8	64.1	57.4	59.0	180.5	500.3
Други	53.8	168.2	95.3	49.3	88.4	233.0	871.7	46.2	95.4	58.5	200.1	87.5	64.1	52.1	203.6	45.2	42.6	53.0	140.8	544.4
Общо неенергийни стоки	**1123.7**	**3275.7**	**1268.7**	**1131.0**	**1119.1**	**3518.8**	**13471.7**	**888.9**	**1006.9**	**1219.8**	**3115.7**	**1199.5**	**1260.6**	**1286.2**	**3746.3**	**1273.0**	**1187.6**	**1231.7**	**3692.2**	**10554.2**
Енергийни ресурси	**278.8**	**873.9**	**293.8**	**287.3**	**301.5**	**882.6**	**3365.5**	**266.0**	**164.5**	**290.7**	**721.1**	**362.1**	**379.8**	**376.2**	**1118.0**	**389.6**	**336.1**	**382.0**	**1107.7**	**2946.8**
Горива	***223.7***	***709.0***	***238.4***	***238.5***	***251.8***	***728.7***	***2855.9***	***238.8***	***131.3***	***237.9***	***608.0***	***304.7***	***317.6***	***304.6***	***927.0***	***309.5***	***267.9***	***288.2***	***865.5***	***2400.5***
Суров петрол и природен газ	208.6	670.4	222.0	217.1	236.0	675.0	2588.5	223.2	115.3	225.1	563.6	288.5	308.8	283.2	880.5	287.0	229.1	256.5	772.7	2216.8
Въглища	11.3	32.6	15.3	16.4	15.4	47.1	236.2	15.4	15.7	9.2	40.2	9.7	8.0	12.1	29.7	21.7	31.4	23.2	76.2	146.2
Други горива	3.7	6.0	1.1	5.0	0.4	6.6	31.1	0.2	0.3	3.6	4.2	6.6	0.8	9.3	16.7	0.8	7.4	8.6	16.7	37.6
Други	***55.2***	***164.9***	***55.4***	***48.8***	***49.7***	***153.9***	***509.7***	***27.1***	***33.2***	***52.8***	***113.1***	***57.3***	***62.2***	***71.6***	***191.1***	***80.1***	***68.2***	***93.8***	***242.1***	***546.3***
Масла	55.2	164.9	55.4	48.8	49.7	153.9	509.7	27.1	33.2	52.8	113.1	57.3	62.2	71.6	191.1	80.1	68.2	93.8	242.1	546.3
Електричество	0.0	0.0	0.0	0.0	0.0	0.0	0.0	0.0	0.0	0.0	0.0	0.0	0.0	0.0	0.0	0.0	0.0	0.0	0.0	0.0
Друг внос [1]	2.1	9.2	3.6	3.6	3.4	10.6	38.4	2.7	3.1	3.9	9.7	4.7	3.7	4.0	12.5	4.4	3.7	4.2	12.3	34.5
ОБЩО ВНОС (*CIF*)	**1404.7**	**4158.8**	**1566.0**	**1421.9**	**1424.0**	**4412.0**	**16875.7**	**1157.6**	**1174.5**	**1514.4**	**3846.5**	**1566.3**	**1644.1**	**1666.3**	**4876.8**	**1666.9**	**1527.4**	**1617.9**	**4812.2**	**13535.5**

[1] Включва информацията за вноса на стоки от Глава 99 „Митнически облекчения“ на Митническата тарифа и вноса на стоки, некласифицирани другаде.

Източници: За 2009 г. – окончателни данни получени от НСИ.
За 2010 г. – предварителни данни на НСИ, включващи данни от системата *Интрастат* към 6 декември 2010 г. и данни от митнически декларации към 22 октомври 2010 г.

2.2.3. ИЗНОС ПО ОСНОВНИ ТЪРГОВСКИ ПАРТНЬОРИ И РЕГИОНИ

(млн. евро)

Държави	2009							2010												
	IX	III трим.	X	XI	XII	IV трим.	Общо	I	II	III	I трим.	IV	V	VI	II трим.	VII	VIII	IX	III трим.	Общо
Европейски съюз-27, в т.ч.:	***701.1***	***2039.8***	***761.6***	***699.7***	***590.3***	***2051.6***	***7585.2***	***548.3***	***644.0***	***658.9***	***1851.2***	***676.1***	***746.8***	***838.4***	***2261.4***	***980.7***	***907.0***	***859.4***	***2747.1***	***6859.6***
Европейски съюз-15, в т.ч.: [1]	535.9	1583.6	594.0	554.3	471.5	1619.8	5921.1	441.4	499.0	497.0	1437.5	522.8	559.9	619.9	1702.5	753.3	679.6	606.6	2039.6	5179.6
Австрия	22.6	54.4	23.8	21.4	17.8	63.0	229.5	18.3	20.4	20.7	59.4	21.7	20.6	24.0	66.3	25.0	23.3	30.4	78.7	204.4
Белгия	75.6	217.7	53.6	36.3	68.5	158.4	663.8	25.9	53.1	30.5	109.5	26.6	65.4	58.7	150.7	89.2	84.5	32.2	205.9	466.0
Дания	3.1	9.8	3.9	3.7	3.2	10.9	35.3	4.0	4.3	4.3	12.5	3.6	3.5	4.1	11.3	5.2	4.8	5.6	15.6	39.4
Финландия	2.8	5.8	2.7	2.2	1.2	6.1	19.5	1.2	1.8	2.4	5.4	1.4	1.8	2.2	5.3	2.2	2.2	3.3	7.7	18.4
Франция	38.7	129.7	56.9	47.7	36.6	141.2	524.1	43.3	43.0	45.8	132.1	46.1	41.7	49.6	137.5	68.9	49.6	48.1	166.6	436.3
Германия	119.7	366.5	143.3	122.4	108.0	373.7	1320.4	100.2	105.3	125.1	330.7	118.2	135.5	134.9	388.6	160.5	132.8	154.8	448.0	1167.3
Гърция	101.4	289.5	111.7	120.3	78.6	310.5	1117.8	71.7	78.0	105.0	254.7	94.8	114.8	109.1	318.7	130.9	107.8	103.2	341.9	915.3
Ирландия	1.0	2.5	0.6	0.6	0.5	1.7	8.0	0.6	0.9	0.9	2.3	1.0	0.6	0.5	2.1	0.6	0.7	0.8	2.1	6.5
Италия	85.8	259.9	101.0	96.2	83.2	280.4	1092.6	109.7	96.8	100.4	306.9	139.5	108.5	154.1	402.1	172.9	135.9	118.5	427.3	1136.3
Люксембург	0.3	2.6	0.2	4.5	2.7	7.4	12.6	0.4	2.1	1.8	4.3	2.2	1.8	1.7	5.7	1.7	1.7	3.4	6.8	16.8
Нидерландия	15.7	48.0	17.0	15.7	20.1	52.8	185.1	21.3	28.2	14.8	64.3	13.6	13.0	14.0	40.6	14.5	24.3	20.4	59.2	164.1
Португалия	4.1	9.5	7.9	4.2	1.1	13.2	41.8	1.6	4.1	1.2	7.0	1.2	1.4	0.8	3.4	6.9	10.3	5.3	22.5	32.8
Испания	37.7	108.5	42.9	53.1	27.7	123.7	375.4	21.7	33.1	18.2	73.0	24.0	23.0	32.9	79.9	37.4	70.2	44.5	152.1	305.1
Швеция	6.0	16.5	6.7	5.7	4.0	16.3	65.5	5.0	4.8	5.8	15.6	5.6	5.3	5.9	16.8	7.1	6.7	8.1	21.9	54.4
Обединено кралство	21.3	62.9	21.8	20.3	18.2	60.4	229.8	16.5	23.0	20.3	59.8	23.3	22.8	27.4	73.5	30.4	24.7	28.1	83.2	216.5
Европейски съюз – нови държави-членки, в т.ч..[2]	165.2	456.2	167.6	145.3	118.9	431.8	1664.1	106.9	145.0	161.9	413.7	153.3	187.0	218.5	558.8	227.4	227.4	252.8	707.5	1680.1
Кипър	4.9	14.5	5.9	6.8	5.3	18.0	54.3	3.0	2.3	4.8	10.1	2.3	3.0	3.2	8.5	3.9	3.5	6.6	14.0	32.6
Чешка република	9.0	25.6	11.0	10.2	6.7	28.0	94.0	7.3	7.5	11.0	25.9	11.1	12.7	12.7	36.5	14.1	13.2	13.9	41.2	103.5
Естония	0.4	1.1	0.6	0.5	1.0	2.1	4.6	0.3	0.5	0.7	1.6	0.9	0.6	0.9	2.5	1.4	0.6	1.1	3.2	7.2
Унгария	10.8	33.3	18.4	12.6	10.2	41.2	135.2	13.1	12.4	12.4	37.9	12.8	16.5	18.5	47.9	19.3	16.4	18.0	53.7	139.5
Латвия	1.2	3.5	1.5	1.4	0.9	3.8	12.4	0.9	1.2	1.7	3.7	1.1	1.2	1.5	3.8	1.2	1.5	1.2	3.8	11.3
Литва	1.6	4.5	1.3	1.4	1.3	4.0	18.9	1.2	1.0	3.0	5.1	2.0	2.2	1.7	6.0	2.4	1.9	2.0	6.2	17.3
Малта	0.5	1.8	0.7	1.0	0.4	2.1	6.3	0.4	0.2	0.5	1.1	0.2	0.4	0.5	1.0	0.8	0.6	1.0	2.3	4.5
Полша	18.4	49.7	18.9	16.2	16.3	51.4	183.8	16.4	26.2	20.6	63.2	16.1	16.7	22.5	55.2	19.6	22.0	24.3	66.0	184.4
Румъния	101.8	279.6	96.3	84.9	65.0	246.3	1010.1	53.4	75.6	94.7	223.7	92.6	101.2	127.5	321.3	138.4	153.4	156.3	448.2	993.2
Словакия	9.1	26.0	8.9	6.4	9.5	24.8	94.7	7.1	13.7	7.7	28.5	8.0	7.7	7.2	22.9	12.0	10.4	7.4	29.8	81.2
Словения	7.5	16.7	4.0	3.9	2.3	10.2	49.7	3.7	4.4	4.8	12.9	6.2	24.6	22.4	53.3	14.3	3.8	21.0	39.1	105.3
Европа, в т.ч.: [3]	***50.6***	***154.2***	***74.6***	***58.7***	***45.8***	***179.1***	***635.9***	***50.0***	***52.3***	***59.6***	***161.9***	***75.5***	***98.9***	***134.1***	***308.6***	***84.1***	***91.3***	***122.5***	***298.0***	***768.5***
Русия	28.1	74.8	33.5	31.9	23.9	89.3	293.5	18.2	25.2	36.3	79.7	36.0	38.7	38.4	113.0	36.4	41.9	43.4	121.7	314.4
Швейцария	5.7	19.5	8.0	8.3	6.5	22.8	83.8	5.9	6.7	7.4	20.0	6.5	7.6	8.5	22.5	9.8	9.8	9.2	28.9	71.3
Украйна	8.7	33.6	7.7	10.2	9.8	27.6	100.2	6.3	5.2	7.8	19.3	10.9	11.8	10.9	33.6	13.0	15.2	25.6	53.7	106.6
Балкански държави, в т.ч.:	***163.7***	***432.5***	***174.2***	***187.4***	***167.6***	***529.2***	***1683.8***	***140.3***	***146.7***	***199.3***	***486.3***	***205.5***	***202.6***	***194.5***	***602.6***	***210.1***	***229.9***	***235.5***	***675.5***	***1764.4***
Албания	8.5	19.6	5.4	5.4	5.9	16.7	63.5	4.2	3.6	3.8	11.6	5.7	6.1	6.2	18.0	4.2	6.5	5.2	15.9	45.4
Босна и Херцеговина	9.9	14.8	8.2	2.2	2.7	13.1	40.3	1.2	3.9	2.3	7.5	2.6	3.0	2.3	7.9	3.0	2.2	2.3	7.5	22.9
Хърватия	7.5	21.9	5.4	3.5	3.8	12.7	69.0	4.4	4.1	4.1	12.6	15.1	15.4	13.7	44.2	4.6	3.6	4.3	12.6	69.4
Турция	73.2	220.0	77.8	101.2	89.6	268.6	846.5	77.7	79.0	114.0	270.7	110.2	109.6	101.9	321.6	121.4	118.3	122.6	362.4	954.7
Македония	21.5	60.2	25.2	19.7	22.7	67.5	239.2	15.8	18.8	27.4	62.0	26.2	21.7	24.5	72.4	24.2	34.5	35.4	94.1	228.5
Сърбия	42.1	92.5	51.4	54.2	42.0	147.6	414.9	36.4	36.7	46.9	120.0	44.7	45.4	44.4	134.5	51.3	63.7	64.2	179.2	433.6
Черна гора	0.9	3.5	0.9	1.2	1.0	3.1	10.4	0.6	0.6	0.9	2.1	1.2	1.3	1.5	4.0	1.4	1.1	1.4	3.9	10.0
Америка, в т.ч.:	***14.6***	***62.8***	***30.3***	***24.4***	***22.3***	***77.0***	***265.5***	***20.3***	***23.0***	***20.5***	***63.8***	***26.1***	***19.8***	***22.6***	***68.6***	***47.8***	***19.4***	***29.0***	***96.2***	***228.6***
Бразилия	0.5	5.9	1.2	1.6	1.1	3.9	12.8	0.8	1.0	1.3	3.1	6.3	2.4	1.7	10.4	2.1	2.2	2.2	6.6	20.0
Канада	2.0	6.2	8.2	1.8	2.2	12.3	31.6	1.3	1.8	2.7	5.8	2.1	2.1	2.4	6.6	2.8	2.3	2.9	8.0	20.5
САЩ	9.4	42.4	14.2	18.3	15.3	47.8	182.9	13.4	11.7	10.9	36.0	12.2	12.0	14.7	38.9	39.3	9.7	19.5	68.5	143.4
Азия, в т.ч.:	***76.3***	***233.3***	***101.5***	***82.2***	***91.0***	***274.6***	***910.2***	***77.5***	***77.3***	***113.8***	***268.6***	***130.9***	***81.1***	***166.7***	***378.7***	***122.4***	***147.0***	***116.3***	***385.6***	***1032.9***
Китай	3.3	9.8	11.4	21.7	22.8	56.0	96.0	8.9	21.3	27.6	57.7	16.4	12.7	9.7	38.8	21.6	12.3	12.1	46.0	142.5
Грузия	9.0	27.4	10.7	10.4	8.3	29.4	95.0	6.4	5.9	10.1	22.4	11.5	11.5	11.7	34.7	10.8	14.7	11.9	37.3	94.5
Япония	1.1	3.7	0.9	0.8	1.2	2.8	14.3	1.4	0.9	1.5	3.8	1.4	1.0	1.6	4.1	2.2	1.4	1.3	5.0	12.8
Други държави	***38.4***	***133.3***	***56.6***	***34.4***	***44.7***	***135.7***	***618.7***	***83.9***	***59.2***	***77.3***	***220.4***	***66.4***	***59.8***	***53.5***	***179.8***	***68.8***	***58.5***	***71.0***	***198.3***	***598.5***
ОБЩО ИЗНОС (*FOB*)	**1044.8**	**3055.9**	**1198.7**	**1086.7**	**961.8**	**3247.2**	**11699.3**	**920.3**	**1002.5**	**1129.4**	**3052.3**	**1180.6**	**1209.1**	**1409.9**	**3799.6**	**1514.0**	**1453.1**	**1433.6**	**4400.7**	**11252.5**

[1] Включва държавите – членки на Европейския съюз, преди неговото разширяване от 1 май 2004 г.
[2] Съгласно класификация на *Евростат*. Включва новите държави – членки на Европейския съюз, приети от 1 май 2004 г. и от 1 януари 2007 г.
[3] Включва Русия, Швейцария, Украйна, Гибралтар (Британски), Молдова, Беларус, Норвегия, Лихтенщайн, Сан Марино, Исландия и Монако.

Източници: За 2009 г. – окончателни данни получени от НСИ.
За 2010 г. – предварителни данни на НСИ, включващи данни от системата *Интрастат* към 6 декември 2010 г. и данни от митнически декларации към 22 октомври 2010 г.

2.2.4. ВНОС ПО ОСНОВНИ ТЪРГОВСКИ ПАРТНЬОРИ И РЕГИОНИ

(млн. евро)

Държави*	2009							2010											
	IX	III трим.	X	XI	XII	IV трим.	Общо	I	II	III	I трим.	IV	V	VI	II трим.	VII	VIII	IX	III трим.	Общо
Европейски съюз-27, в т.ч.:	***789.7***	***2214.7***	***842.0***	***768.0***	***779.1***	***2389.2***	***8997.2***	***573.2***	***693.6***	***808.0***	***2074.8***	***752.6***	***818.3***	***829.0***	***2399.9***	***815.7***	***793.8***	***845.4***	***2454.9***	***6929.7***
Европейски съюз-15, в т.ч.: [1]	586.4	1644.0	594.1	570.1	572.7	1736.9	6746.5	399.5	518.9	592.6	1511.0	543.1	599.7	611.9	1754.7	599.8	596.3	618.5	1814.6	5080.3
Австрия	35.0	100.2	35.9	32.2	63.1	131.2	423.6	25.4	29.5	31.1	86.0	31.9	37.6	32.5	102.1	32.6	32.3	31.2	96.1	284.2
Белгия	21.0	59.9	23.6	20.4	19.0	63.0	274.9	13.3	17.3	24.6	55.2	22.0	26.8	22.3	71.1	22.4	22.0	22.1	66.4	192.8
Дания	7.0	23.4	8.8	8.9	4.2	21.9	89.4	7.0	7.7	7.7	22.3	5.7	5.9	11.0	22.6	6.1	4.9	5.8	16.8	61.7
Финландия	5.4	16.9	6.8	8.5	2.9	18.1	71.6	3.4	2.7	4.6	10.7	5.4	4.7	6.0	16.1	6.8	5.4	5.6	17.9	44.7
Франция	51.0	141.2	55.0	56.5	50.7	162.2	662.5	43.3	48.5	62.0	153.8	45.5	49.0	54.9	149.4	51.2	42.5	55.1	148.8	452.0
Германия	170.0	466.6	152.9	144.9	146.2	444.0	1865.6	122.5	127.2	159.5	409.3	152.5	164.1	157.7	474.3	154.6	212.5	170.5	537.5	1421.1
Гърция	90.8	254.2	82.0	79.5	82.6	244.1	931.1	47.1	56.9	82.4	186.4	80.0	79.6	91.0	250.6	90.5	86.6	113.8	290.9	727.9
Ирландия	6.7	16.5	4.4	5.6	6.5	16.5	67.0	4.2	4.5	7.5	16.1	7.1	4.9	7.1	19.2	6.9	7.5	5.9	20.4	55.7
Италия	118.7	323.4	131.8	126.5	105.6	363.9	1334.4	68.9	87.3	116.2	272.4	116.9	133.1	131.3	381.4	130.0	93.7	116.1	339.8	993.6
Люксембург	1.0	2.1	0.6	0.5	2.2	3.3	10.4	0.5	1.1	0.9	2.5	0.6	1.0	1.3	2.9	0.6	1.2	1.2	3.0	8.4
Нидерландия	24.5	73.5	26.7	26.5	35.9	89.1	311.8	24.5	24.3	27.2	75.9	22.5	24.4	33.0	79.9	27.2	28.5	27.7	83.4	239.2
Португалия	1.7	5.2	2.3	2.2	2.6	7.2	38.6	1.7	9.4	3.7	14.8	3.0	10.0	2.9	15.9	10.0	2.2	2.4	14.7	45.3
Испания	23.4	74.1	30.2	27.4	23.2	80.7	311.2	15.5	73.4	24.7	113.6	22.6	26.9	27.1	76.6	27.9	25.2	26.5	79.6	269.8
Швеция	9.5	28.0	8.7	10.7	10.6	30.0	112.6	6.4	7.9	10.2	24.4	8.0	11.9	11.8	31.7	9.2	11.3	11.1	31.5	87.6
Обединено кралство	20.9	58.7	24.4	19.8	17.5	61.7	241.7	15.7	21.2	30.4	67.3	19.5	19.6	22.0	61.0	23.8	20.6	23.5	67.9	196.2
Европейски съюз – нови държави-членки, в т.ч.: [2]	203.3	570.7	247.9	197.9	206.4	652.3	2250.6	173.7	174.7	215.3	563.8	209.5	218.6	217.1	645.2	215.9	197.5	226.9	640.4	1849.4
Кипър	1.3	3.0	1.9	1.8	1.4	5.2	13.1	1.2	2.1	1.4	4.7	1.0	1.6	1.5	4.2	1.9	1.2	1.5	4.5	13.3
Чешка република	34.3	105.7	64.2	26.7	53.9	144.8	431.7	35.9	18.5	22.9	77.4	24.7	26.4	27.7	78.9	28.3	23.5	32.8	84.7	241.0
Естония	0.3	1.1	0.3	0.3	0.3	0.8	4.5	0.3	0.2	0.2	0.7	0.3	0.4	0.2	0.9	0.4	0.6	0.5	1.5	3.1
Унгария	32.6	86.2	40.0	37.5	29.1	106.6	359.4	32.5	33.3	33.2	98.9	30.5	28.0	30.4	89.0	30.0	27.5	31.4	88.9	276.8
Латвия	0.1	0.5	0.3	0.4	0.1	0.8	3.5	0.2	0.2	0.3	0.7	0.3	0.2	0.3	0.8	0.2	0.4	0.3	0.9	2.4
Литва	1.8	3.8	2.0	1.9	1.6	5.5	17.7	2.2	1.6	1.9	5.7	1.9	1.7	1.9	5.5	2.9	2.4	2.2	7.4	18.6
Малта	1.3	2.3	1.8	1.0	0.2	3.0	7.8	0.9	0.4	0.2	1.4	0.5	0.8	0.3	1.7	1.0	0.6	0.4	2.0	5.1
Полша	32.8	103.2	36.0	34.7	28.6	99.2	392.5	23.2	29.0	34.4	86.6	34.3	36.9	34.1	105.3	38.1	36.9	38.4	113.4	305.3
Румъния	77.3	209.1	83.1	73.5	68.7	225.3	790.2	64.1	71.8	103.3	239.2	98.3	106.0	100.8	305.1	92.5	84.2	96.8	273.5	817.8
Словакия	12.8	31.8	10.0	10.5	13.5	34.0	135.3	7.8	11.8	10.0	29.5	11.1	9.2	12.4	32.6	12.9	13.2	13.9	40.0	102.2
Словения	8.7	23.9	8.5	9.5	9.0	27.0	95.1	5.5	5.9	7.6	19.0	6.5	7.4	7.4	21.3	7.6	7.1	8.8	23.5	63.8
Европа, в т.ч.: [3]	***208.9***	***775.2***	***297.6***	***237.0***	***270.1***	***804.7***	***3210.6***	***248.9***	***169.1***	***312.8***	***730.8***	***357.5***	***388.6***	***336.8***	***1083.0***	***351.6***	***296.9***	***358.5***	***1007.0***	***2820.8***
Русия	170.9	617.9	253.1	186.2	230.6	670.0	2614.5	201.1	126.7	242.3	570.2	314.1	337.5	285.9	937.5	293.1	235.1	294.6	822.8	2330.5
Швейцария	13.5	49.3	18.6	15.5	15.2	49.3	182.3	13.1	16.2	17.4	46.7	14.2	15.1	18.8	48.2	19.6	14.7	17.0	51.3	146.1
Украйна	21.5	96.2	20.1	31.5	20.6	72.2	357.5	31.1	22.6	50.0	103.7	25.2	33.3	29.1	87.5	34.5	43.6	41.8	119.9	311.1
Балкански държави, в т.ч.:	***108.2***	***338.5***	***125.9***	***118.2***	***105.0***	***349.0***	***1313.8***	***97.0***	***93.4***	***118.6***	***309.0***	***121.2***	***130.2***	***154.1***	***405.5***	***154.0***	***156.1***	***136.4***	***446.6***	***1161.1***
Албания	0.4	1.8	0.6	0.7	0.8	2.2	7.3	0.7	0.2	1.1	2.0	1.2	1.1	0.9	3.2	0.7	0.9	2.4	4.1	9.3
Босна и Херцеговина	0.2	1.1	0.4	0.4	0.3	1.1	5.5	0.1	0.8	0.8	1.7	0.5	0.7	0.5	1.8	0.8	0.7	0.6	2.1	5.6
Хърватия	2.5	11.2	2.8	2.5	3.5	8.8	37.8	2.0	1.7	2.4	6.1	1.7	2.2	3.8	7.7	4.3	3.7	4.0	12.0	25.8
Турция	73.1	221.5	91.4	82.2	70.5	244.1	935.2	66.4	58.3	77.4	202.1	79.5	83.8	106.1	269.3	106.5	109.7	84.0	300.2	771.6
Македония	17.2	58.9	18.1	15.8	12.7	46.7	175.9	16.3	17.8	19.4	53.5	20.9	21.2	21.4	63.6	21.0	23.3	24.8	69.1	186.1
Сърбия	14.9	44.0	12.6	16.0	17.0	45.5	151.2	11.5	14.7	17.4	43.6	17.4	20.9	20.7	59.1	20.0	17.7	20.6	58.4	161.1
Черна гора	0.0	0.0	0.1	0.5	0.2	0.7	0.9	0.0	0.0	0.0	0.1	0.0	0.1	0.7	0.8	0.7	0.0	0.0	0.7	1.6
Америка, в т.ч.:	***66.1***	***230.4***	***101.0***	***54.4***	***85.3***	***240.6***	***982.4***	***71.1***	***58.0***	***51.3***	***180.4***	***130.2***	***123.4***	***74.3***	***327.9***	***114.6***	***46.1***	***59.9***	***220.5***	***728.8***
Бразилия	7.3	64.7	17.8	17.3	3.2	38.2	164.2	4.5	3.1	5.0	12.6	10.1	15.0	9.2	34.2	9.4	11.4	20.3	41.0	87.8
Канада	9.6	22.2	1.2	2.6	7.1	11.0	53.3	1.3	18.7	2.0	22.0	2.6	1.6	1.8	6.1	1.9	1.6	7.8	11.3	39.3
САЩ	20.7	61.6	18.0	18.1	23.3	59.4	314.9	21.1	18.5	25.7	65.3	26.7	19.1	27.0	72.8	24.1	22.8	24.9	71.8	209.9
Азия, в т.ч.:	***219.5***	***563.0***	***185.9***	***233.0***	***168.4***	***587.3***	***2207.1***	***155.8***	***147.4***	***204.6***	***507.8***	***190.9***	***172.5***	***237.8***	***601.2***	***215.6***	***224.8***	***205.8***	***646.2***	***1755.3***
Китай	80.1	217.3	82.2	79.3	71.3	232.8	908.2	58.2	64.2	84.2	206.6	74.1	82.1	87.4	243.6	83.9	87.2	105.3	276.4	726.6
Грузия	10.6	30.7	3.9	12.4	2.9	19.2	102.8	6.6	13.0	20.1	39.7	0.0	17.5	9.0	26.5	5.6	13.6	0.7	19.8	86.0
Япония	26.4	46.9	14.3	11.7	9.6	35.6	174.0	10.1	13.7	15.5	39.4	12.5	12.7	12.8	38.0	14.7	11.8	16.2	42.7	120.1
Други държави	***12.2***	***37.1***	***13.6***	***11.4***	***16.1***	***41.2***	***164.6***	***11.6***	***13.0***	***19.2***	***43.8***	***13.9***	***11.1***	***34.2***	***59.2***	***15.4***	***9.7***	***11.9***	***37.0***	***140.0***
ОБЩО ВНОС (*CIF*)	**1404.7**	**4158.8**	**1566.0**	**1421.9**	**1424.0**	**4412.0**	**16875.7**	**1157.6**	**1174.5**	**1514.4**	**3846.5**	**1566.3**	**1644.1**	**1666.3**	**4876.8**	**1666.9**	**1527.4**	**1617.9**	**4812.2**	**13535.5**

[1] Включва държавите – членки на Европейския съюз, преди неговото разширяване от 1 май 2004 г.
[2] Съгласно класификация на *Евростат*. Включва новите държави – членки на Европейския съюз, приети от 1 май 2004 г. и от 1 януари 2007 г.
[3] Включва Русия, Швейцария, Украйна, Гибралтар (Британски), Молдова, Беларус, Норвегия, Лихтенщайн, Сан Марино, Исландия и Монако.

Източници: За 2009 г. – окончателни данни получени от НСИ.
За 2010 г. – предварителни данни на НСИ, включващи данни от системата *Интрастат* към 6 декември 2010 г. и данни от митнически декларации към 22 октомври 2010 г.

2.3. БРУТЕН ВЪНШЕН ДЪЛГ[1]

(млн. евро)

Институционални сектори	2009			2010									
	X	XI	XII	I	II	III	IV	V	VI	VII	VIII	IX	X
I. Държавно управление [2]	**2754.8**	**2792.7**	**2801.3**	**2854.9**	**2862.3**	**2832.1**	**2854.4**	**2859.8**	**2838.2**	**2799.3**	**2817.6**	**2736.6**	**2731.2**
Краткосрочни	***0.0***	***0.0***	***0.0***	***0.0***	***0.0***	***0.0***	***0.0***	***0.0***	***0.0***	***0.0***	***0.0***	***0.0***	***0.0***
Дългосрочни	***2754.8***	***2792.7***	***2801.3***	***2854.9***	***2862.3***	***2832.1***	***2854.4***	***2859.8***	***2838.2***	***2799.3***	***2817.6***	***2736.6***	***2731.2***
Облигации [3]	1579.1	1568.2	1600.7	1620.6	1643.4	1648.7	1658.6	1725.7	1728.1	1682.5	1705.4	1637.0	1625.0
Облигации, притежавани от резиденти [4]	-587.4	-581.1	-578.9	-579.4	-600.0	-611.7	-592.8	-667.3	-708.0	-690.3	-698.6	-664.2	-649.8
Заеми	1763.1	1805.6	1779.5	1813.7	1818.9	1795.1	1788.6	1801.4	1818.2	1807.2	1810.9	1763.8	1756.1
II. Централна банка	**0.0**	**0.0**	**0.0**	**0.0**	**0.0**	**0.0**	**0.0**	**0.0**	**0.0**	**0.0**	**0.0**	**0.0**	**0.0**
III. Банки [5]	**8066.1**	**8085.9**	**8372.8**	**7886.6**	**7700.2**	**7867.8**	**7551.3**	**7198.4**	**7272.2**	**7042.4**	**6667.0**	**7102.0**	**6716.2**
Краткосрочни	***6014.1***	***6047.8***	***6284.9***	***5815.2***	***5644.2***	***5797.0***	***5643.4***	***5409.2***	***5580.3***	***5658.8***	***5363.8***	***5739.8***	***5355.0***
Заеми	813.3	857.2	868.4	835.8	699.5	669.3	660.1	660.2	697.0	739.6	800.6	500.9	491.6
Депозити	5144.8	5134.6	5384.8	4932.7	4908.2	5085.4	4937.7	4584.2	4833.5	4860.0	4514.3	5169.5	4808.3
Други задължения	56.0	56.0	31.6	46.7	36.6	42.3	45.7	164.9	49.7	59.2	48.9	69.4	55.0
Дългосрочни	***2052.0***	***2038.2***	***2088.0***	***2071.4***	***2056.0***	***2070.8***	***1907.9***	***1789.2***	***1692.0***	***1383.6***	***1303.2***	***1362.2***	***1361.2***
Облигации	35.7	35.7	39.9	39.9	39.9	39.8	39.8	39.8	39.8	39.8	39.8	39.8	39.8
Заеми	2016.3	2002.4	2048.1	2031.5	2016.1	2031.0	1868.0	1749.4	1652.1	1343.7	1263.4	1322.3	1321.4
IV. Други сектори [6]	**12342.1**	**12062.7**	**12161.8**	**12142.2**	**12150.4**	**11980.3**	**12100.0**	**12200.7**	**12379.3**	**12298.1**	**12272.5**	**12083.7**	**12060.8**
Краткосрочни	***6302.6***	***6049.2***	***6069.1***	***6068.0***	***6032.6***	***5907.8***	***6001.5***	***6062.5***	***6159.3***	***6133.0***	***6117.9***	***5991.0***	***5989.3***
Инструменти на паричния пазар	0.0	0.0	0.0	0.0	0.0	0.0	0.0	0.0	0.0	0.0	0.0	0.0	0.0
Заеми	4719.1	4451.6	4444.8	4474.9	4471.0	4463.3	4538.6	4582.0	4644.3	4640.5	4647.8	4618.3	4616.7
Търговски кредити	1583.4	1597.6	1624.2	1593.0	1561.5	1444.5	1462.8	1480.5	1515.0	1492.5	1470.1	1372.6	1372.6
Други задължения	0.0	0.0	0.0	0.0	0.0	0.0	0.0	0.0	0.0	0.0	0.0	0.0	0.0
Дългосрочни	***6039.5***	***6013.6***	***6092.8***	***6074.2***	***6117.8***	***6072.4***	***6098.6***	***6138.2***	***6220.0***	***6165.1***	***6154.6***	***6092.7***	***6071.5***
Облигации	216.8	216.3	221.3	216.5	215.8	216.8	215.0	189.6	189.5	188.6	186.4	186.1	184.9
Заеми	5822.7	5797.2	5871.4	5857.7	5902.0	5855.6	5883.6	5948.6	6030.5	5976.5	5968.2	5906.5	5886.6
V. Преки инвестиции: вътрешнофирмени заеми	**14277.1**	**14303.0**	**14472.1**	**14581.2**	**14626.2**	**14577.6**	**14747.8**	**14806.5**	**14933.5**	**14853.4**	**14830.2**	**14602.5**	**14516.3**
БРУТЕН ВЪНШЕН ДЪЛГ (I+II+III+IV+V)	**37440.0**	**37244.4**	**37808.1**	**37465.0**	**37339.1**	**37257.8**	**37253.5**	**37065.4**	**37423.2**	**36993.3**	**36587.3**	**36524.7**	**36024.5**
Допълнителни показатели													
Дългосрочен външен дълг [7]	25123.4	25147.5	25454.2	25581.8	25662.3	25553.0	25608.7	25593.7	25683.6	25201.5	25105.6	24793.9	24680.2
Краткосрочен външен дълг	12316.6	12096.9	12353.9	11883.2	11676.8	11704.8	11644.9	11471.7	11739.6	11791.8	11481.7	11730.8	11344.3
Публичен и публичногарантиран външен дълг	4121.5	4161.5	4172.5	4239.5	4260.3	4223.4	4243.5	4286.8	4277.4	4225.7	4239.7	4169.3	4166.7
Частен негарантиран външен дълг	33318.6	33082.9	33635.6	33225.5	33078.7	33034.4	33010.0	32778.7	33145.8	32767.6	32347.6	32355.5	31857.8
Револвиращи кредити [8]	4176.9	4169.8	4127.6	4215.5	4173.6	4016.2	4140.0	4146.7	4151.1	4211.3	4086.6	3663.6	3611.4
Търговски кредити [8, 9]	2379.9	2397.1	2431.4	2442.6	2454.1	2469.6	2503.9	2538.2	2673.8	2634.0	2594.5	2447.8	2447.8
Заеми, платими при поискване [8]	8754.6	8734.5	9076.5	8896.9	8952.7	8838.4	9007.9	9036.9	9065.8	9121.4	9147.4	9052.5	9047.1
вкл. вътрешнофирмени заеми	5403.9	5405.9	5528.9	5554.3	5596.5	5479.6	5653.6	5664.1	5689.1	5763.4	5802.2	5706.0	5703.9
вкл. заеми на банки	189.5	189.1	187.8	187.8	187.8	187.8	186.6	186.2	184.9	184.9	185.1	183.8	182.8
Разпределени СПТ [10]	656.2	654.7	664.8	679.8	689.9	688.1	695.1	727.3	736.2	712.0	726.9	696.5	692.9

1 Предварителни данни. Равностойността в евро е изчислена по курса на съответните чуждестранни валути към края на периода.
2 Източник: *Регистър на държавния и държавногарантирания дълг* на Министерството на финансите. Предварителни данни за октомври 2010 г. към 19 ноември 2010 г. Не се включват задълженията на фирмите от публичния сектор и държавногарантираният дълг.
3 Включват се облигациите по външния дълг, емитирани на международните пазари, и държавните ценни книжа (деноминирани в левове и чуждестранна валута), притежавани от нерезиденти.
4 Поради прилагането на резидентния принцип дългът се намалява с обема на ценните книжа, емитирани от резиденти на международните финансови пазари и притежавани от резиденти, поради което те се посочват със знак минус (по номинал).
5 По данни от банките (вкл. данни за банките от публичния и частния сектор). Не са включени депозитите, свързани с условни задължения.
6 Данни за фирмите от публичния и частния сектор, вкл. държавногарантираните кредити. Не се включват вътрешнофирмените заеми. Данните обхващат само кредитите, регистрирани в БНБ и за които тя е получила информация.
7 В съответствие с изискванията на *Ръководството по статистика на външния дълг, 2003 г. (EXTERNAL DEBT STATISTICS, Guide for Compilers and Users, IMF, 2003*), т. 3.14. и 7.5. задълженията по преки инвестиции се включват в размера на дългосрочния външен дълг.
8 Данните се включват в размера на *брутния външен дълг.*
9 Поради тримесечната отчетност на фирмите, данните за 2010 г. подлежат на ревизия.
10 В съответствие с действащата нормативна уредба в ЕС и петото издание на *Ръководството по платежен баланс*, МВФ, 1993 г., размерът на разпределените през август и септември 2010 г. СПТ ще бъде отразен само в резервните активи. Прилагането на изискванията за статистиката на външния сектор съгласно шестото издание на *Ръководството по платежен баланс* (според които разпределените СПТ следва да се отразят като дългосрочни задължения на Централната банка) за целите на националната и европейската статистика на външния сектор ще започне през 2014 г. Дотогава размерът на разпределените СПТ ще бъде отчитан като допълнителен показател.

Източник: БНБ.

2.4. ПОЛУЧЕНИ НОВИ КРЕДИТИ И ДЕПОЗИТИ[1]

(млн. евро)

Институционални сектори	2009 X	2009 XI	2009 XII	2009 IV трим.	2009 Общо	2010 I	2010 II	2010 III	2010 I трим.	2010 IV	2010 V	2010 VI	2010 II трим.	2010 VII	2010 VIII	2010 IX	2010 III трим.	2010 X
I. Държавно управление [2]	**56.2**	**48.8**	**20.1**	**125.1**	**545.9**	**34.6**	**3.0**	**4.8**	**42.5**	**25.0**	**-0.2**	**36.7**	**61.5**	**9.0**	**1.4**	**21.8**	**32.2**	**20.5**
Краткосрочни	***0.0***	***0.0***	***0.0***	***0.0***	***0.0***	***0.0***	***0.0***	***0.0***	***0.0***	***0.0***	***0.0***	***0.0***	***0.0***	***0.0***	***0.0***	***0.0***	***0.0***	***0.0***
Дългосрочни	***56.2***	***48.8***	***20.1***	***125.1***	***545.9***	***34.6***	***3.0***	***4.8***	***42.5***	***25.0***	***-0.2***	***36.7***	***61.5***	***9.0***	***1.4***	***21.8***	***32.2***	***20.5***
Облигации	0.0	0.0	0.0	0.0	18.0	0.0	0.0	2.9	2.9	0.0	0.0	1.1	1.1	6.0	0.0	1.5	7.5	0.0
Облигации, притежавани от резиденти [3]	53.6	3.8	12.6	70.0	153.9	7.9	0.0	0.0	7.9	24.2	0.0	0.0	24.2	2.4	1.4	19.8	23.5	18.9
Заеми	2.6	45.0	7.5	55.1	374.0	26.7	3.0	1.9	31.6	0.9	-0.2	35.6	36.3	0.6	0.0	0.5	1.2	1.6
II. Централна банка	**0.0**	**0.0**	**0.0**	**0.0**	**0.0**	**0.0**	**0.0**	**0.0**	**0.0**	**0.0**	**0.0**	**0.0**	**0.0**	**0.0**	**0.0**	**0.0**	**0.0**	**0.0**
III. Банки [4]	**423.4**	**80.3**	**324.2**	**828.0**	**1707.7**	**22.8**	**17.5**	**215.7**	**256.0**	**18.6**	**227.7**	**341.0**	**587.3**	**146.9**	**70.4**	**775.2**	**992.6**	**9.8**
Краткосрочни	***11.9***	***54.6***	***264.6***	***331.1***	***962.3***	***22.7***	***16.9***	***189.3***	***228.9***	***10.4***	***125.9***	***328.7***	***465.0***	***110.9***	***68.4***	***708.3***	***887.6***	***7.4***
Заеми	9.3	54.2	20.8	84.3	278.6	7.0	16.9	6.9	30.7	6.9	7.9	81.9	96.6	62.9	68.4	16.3	147.6	7.4
Депозити [5]	0.0	0.0	243.2	243.2	626.0	0.0	0.0	176.7	176.7	0.0	0.0	246.8	246.8	38.0	0.0	670.0	708.0	0.0
Други задължения	2.6	0.4	0.6	3.6	57.7	15.7	0.1	5.7	21.5	3.5	118.0	0.0	121.5	10.1	0.0	21.9	32.0	0.0
Дългосрочни	***411.5***	***25.7***	***59.7***	***496.8***	***745.4***	***0.1***	***0.6***	***26.4***	***27.1***	***8.3***	***101.8***	***12.3***	***122.4***	***36.0***	***2.0***	***67.0***	***105.0***	***2.4***
Облигации	0.0	0.0	4.2	4.2	4.6	0.0	0.0	0.0	0.0	0.0	0.0	0.0	0.0	0.0	0.0	0.0	0.0	0.0
Заеми	411.5	25.7	55.5	492.6	740.9	0.1	0.6	26.4	27.1	8.3	101.8	12.3	122.4	36.0	2.0	67.0	105.0	2.4
IV. Други сектори [6]	**387.2**	**66.1**	**157.0**	**610.3**	**1811.2**	**84.9**	**83.7**	**73.7**	**242.3**	**94.1**	**71.5**	**123.4**	**288.9**	**45.5**	**32.0**	**94.4**	**171.9**	**19.7**
Краткосрочни	***81.5***	***17.8***	***37.8***	***137.2***	***419.3***	***35.8***	***24.9***	***18.3***	***79.0***	***59.6***	***32.9***	***21.0***	***113.4***	***15.1***	***11.9***	***18.4***	***45.3***	***2.8***
Инструменти на паричния пазар	0.0	0.0	0.0	0.0	0.0	0.0	0.0	0.0	0.0	0.0	0.0	0.0	0.0	0.0	0.0	0.0	0.0	0.0
Заеми	81.5	17.8	37.8	137.2	419.3	35.8	24.9	18.3	79.0	59.6	32.9	21.0	113.4	15.1	11.9	18.4	45.3	2.8
Други задължения	0.0	0.0	0.0	0.0	0.0	0.0	0.0	0.0	0.0	0.0	0.0	0.0	0.0	0.0	0.0	0.0	0.0	0.0
Дългосрочни	***305.7***	***48.3***	***119.2***	***473.1***	***1391.8***	***49.2***	***58.7***	***55.3***	***163.2***	***34.5***	***38.6***	***102.4***	***175.5***	***30.5***	***20.2***	***76.0***	***126.6***	***16.9***
Облигации	0.2	0.0	5.0	5.1	9.0	0.0	0.0	1.0	1.0	0.0	0.0	0.0	0.0	0.0	0.0	0.0	0.0	0.0
Заеми	305.5	48.3	114.2	468.0	1382.9	49.2	58.7	54.3	162.2	34.5	38.6	102.4	175.5	30.5	20.2	76.0	126.6	16.9
V. Преки инвестиции: вътрешнофирмени заеми	**262.7**	**192.0**	**563.9**	**1018.6**	**3463.2**	**165.3**	**177.4**	**172.7**	**515.5**	**184.8**	**91.9**	**521.2**	**798.0**	**91.2**	**174.7**	**76.1**	**342.1**	**19.0**
БРУТЕН ВЪНШЕН ДЪЛГ (I+II+III+IV+V)	**1129.5**	**387.2**	**1065.3**	**2582.0**	**7527.9**	**307.7**	**281.7**	**466.9**	**1056.2**	**322.5**	**390.9**	**1022.3**	**1735.7**	**292.6**	**278.5**	**967.5**	**1538.7**	**69.0**
Допълнителни показатели																		
Дългосрочен външен дълг [7]	1036.0	314.7	762.9	2113.6	6146.3	249.2	239.8	259.2	748.3	252.6	232.1	672.7	1157.4	166.7	198.3	240.9	605.8	58.8
Краткосрочен външен дълг	93.4	72.4	302.4	468.3	1381.6	58.5	41.9	207.6	307.9	69.9	158.8	349.7	578.3	126.0	80.3	726.6	932.8	10.2
Публичен и публичногарантиран външен дълг	71.1	69.6	36.8	177.5	717.0	38.1	11.8	24.1	74.1	32.7	0.8	47.5	81.0	14.4	1.6	60.1	76.0	20.5
Частен негарантиран външен дълг	1058.4	317.6	1028.5	2404.4	6810.9	269.6	269.8	442.7	982.1	289.8	390.1	974.8	1654.7	278.3	277.0	907.4	1462.7	48.5
Революциращи кредити [8]	426.2	377.2	461.7	1265.1	4460.4	434.6	338.9	517.3	1290.8	557.2	430.8	513.4	1501.4	674.1	477.5	416.7	1568.3	0.5
Търговски кредити [9]	17.3	17.2	17.2	51.7	53.6	11.2	11.5	11.6	34.3	34.3	34.3	34.2	102.8	0.0	0.0	0.0	0.0	0.0

[1] Фактически получени кредити и депозити. Предварителни данни. Данните са преизчислени в евро по средномесечния курс на съответните валути.

[2] Източник: *Регистър на държавния и държавногарантирания дълг* на Министерството на финансите – предварителни данни за октомври 2010 г. към 19 ноември 2010 г. Не включва данни за задълженията на фирмите от публичния сектор, включително за държавногарантирания дълг.

[3] Подстатията представлява изменението на задълженията към нерезиденти в резултат на сделки с резиденти. Преминаването на облигациите от резиденти към нерезиденти представлява нарастване на задълженията към нерезиденти и се отразява със знак плюс.

[4] По данни от банките.

[5] Нетното нарастване на размера на депозитите през отчетния месец се отразява в таблицата *Получени кредити и депозити*, а нетното намаление – в таблицата *Обслужване на брутния външен дълг*. Не са включени депозити, свързани с условни задължения.

[6] Включва получени кредити (без вътрешнофирмени кредити), регистрирани в БНБ и за които тя е получила информация, както и държавногарантирани кредити (източник: *Регистър на държавния и държавногарантирания дълг* на Министерството на финансите – предварителни данни за октомври 2010 г. към 19 ноември 2010 г.).

[7] В съответствие с изискванията на *Ръководството по статистика на външния дълг, 2003 г. (EXTERNAL DEBT STATISTICS, Guide for Compilers and Users, IMF 2003*) т. 3.14 и 7.5 получените кредити по преки инвестиции се включват в дългосрочния външен дълг.

[8] Данните не се включват в таблиците *Получени нови кредити и депозити по институционални сектори*.

[9] Нетното нарастване на размера на получените търговски кредити през отчетния месец се отразява в допълнителните таблици към *Получени кредити и депозити*, а нетното намаление в допълнителните таблици към *Обслужване на брутния външен дълг*.

Източник: БНБ.

2.5. ОБСЛУЖВАНЕ НА БРУТНИЯ ВЪНШЕН ДЪЛГ[1]

(млн. евро)

Институционални сектори	Октомври 2009 г.			Ноември 2009 г.			Декември 2009 г.			IV тримесечие 2009 г.		
	Главница	Лихва	Общо	Главница	Лихва	Общо	Главница	Лихва	Общо	Главница	Лихва	Общо
I. Държавно управление [2]	**4.82**	**2.57**	**7.39**	**6.57**	**5.13**	**11.70**	**35.54**	**7.95**	**43.49**	**46.93**	**15.65**	**62.58**
Краткосрочни	***0.00***	***0.00***	***0.00***	***0.00***	***0.00***	***0.00***	***0.00***	***0.00***	***0.00***	***0.00***	***0.00***	***0.00***
Дългосрочни	***4.82***	***2.57***	***7.39***	***6.57***	***5.13***	***11.70***	***35.54***	***7.95***	***43.49***	***46.93***	***15.65***	***62.58***
Облигации	0.00	0.26	0.26	0.00	0.00	0.00	2.09	0.00	2.09	2.09	0.26	2.36
Облигации, притежавани от резиденти [3]	0.00	0.00	0.00	0.00	0.00	0.00	0.00	0.00	0.00	0.00	0.00	0.00
Заеми	4.82	2.30	7.13	6.57	5.13	11.70	33.44	7.95	41.40	44.84	15.39	60.23
II. Централна банка	**0.00**	**0.00**	**0.00**	**0.00**	**0.00**	**0.00**	**0.00**	**0.00**	**0.00**	**0.00**	**0.00**	**0.00**
III. Банки [4]	**480.78**	**3.05**	**483.83**	**55.72**	**3.56**	**59.28**	**45.17**	**4.42**	**49.59**	**581.67**	**11.04**	**592.70**
Краткосрочни	***458.31***	***0.15***	***458.47***	***16.43***	***0.83***	***17.26***	***33.90***	***0.05***	***33.95***	***508.64***	***1.03***	***509.67***
Заеми	3.00	0.15	3.15	7.57	0.83	8.40	8.34	0.05	8.39	18.91	1.03	19.94
Депозити [5]	455.13	0.00	455.13	8.73	0.00	8.73	0.00	0.00	0.00	463.86	0.00	463.86
Други задължения	0.19	0.00	0.19	0.13	0.00	0.13	25.56	0.00	25.56	25.88	0.00	25.88
Дългосрочни	***22.47***	***2.89***	***25.36***	***39.29***	***2.73***	***42.02***	***11.27***	***4.38***	***15.65***	***73.03***	***10.00***	***83.03***
Облигации	8.67	0.00	8.67	0.00	0.00	0.00	0.00	0.00	0.00	8.67	0.00	8.67
Заеми	13.80	2.89	16.70	39.29	2.73	42.02	11.27	4.38	15.65	64.36	10.00	74.36
IV. Други сектори [6]	**71.39**	**12.07**	**83.45**	**330.54**	**19.66**	**350.19**	**111.90**	**18.70**	**130.59**	**513.82**	**50.42**	**564.24**
Краткосрочни	***17.00***	***2.76***	***19.76***	***252.58***	***2.77***	***255.35***	***67.71***	***4.54***	***72.25***	***337.30***	***10.07***	***347.37***
Инструменти на паричния пазар	0.00	0.00	0.00	0.00	0.00	0.00	0.00	0.00	0.00	0.00	0.00	0.00
Заеми	17.00	2.76	19.76	252.58	2.77	255.35	67.71	4.54	72.25	337.30	10.07	347.37
Други задължения	0.00	0.00	0.00	0.00	0.00	0.00	0.00	0.00	0.00	0.00	0.00	0.00
Дългосрочни	***54.38***	***9.31***	***63.69***	***77.95***	***16.89***	***94.84***	***44.18***	***14.16***	***58.34***	***176.52***	***40.35***	***216.87***
Облигации	0.00	0.00	0.00	0.44	0.00	0.44	0.00	0.00	0.00	0.44	0.00	0.44
Заеми	54.38	9.31	63.69	77.51	16.89	94.40	44.18	14.16	58.34	176.08	40.35	216.43
V. Преки инвестиции: вътрешнофирмени заеми	**150.98**	**11.17**	**162.15**	**172.67**	**6.51**	**179.18**	**294.68**	**20.98**	**315.65**	**618.33**	**38.65**	**656.98**
БРУТЕН ВЪНШЕН ДЪЛГ (I+II+III+IV+V)	**707.97**	**28.85**	**736.82**	**565.50**	**34.86**	**600.36**	**487.28**	**52.05**	**539.33**	**1760.74**	**115.76**	**1876.51**
Допълнителни показатели												
Дългосрочен външен дълг [7]	232.65	25.93	258.59	296.49	31.26	327.74	385.66	47.47	433.13	914.80	104.66	1019.46
Краткосрочен външен дълг	475.32	2.91	478.23	269.01	3.60	272.62	101.61	4.58	106.20	845.94	11.10	857.05
Публичен и публичногарантиран външен дълг	20.93	3.55	24.48	35.82	13.14	48.97	48.24	12.04	60.28	104.99	28.73	133.72
Частен негарантиран външен дълг	687.04	25.30	712.34	529.67	21.72	551.39	439.04	40.01	479.05	1655.75	87.04	1742.79
Революиращи кредити [8]	396.87	4.63	401.50	384.62	5.64	390.26	435.23	10.33	445.56	1216.71	20.60	1237.32
Търговски кредити [9]	0.00	0.00	0.00	0.00	0.00	0.00	0.00	0.00	0.00	0.00	0.00	0.00

(продължава)

2.5. ОБСЛУЖВАНЕ НА БРУТНИЯ ВЪНШЕН ДЪЛГ[1]

(продължение) (млн. евро)

Институционални сектори	Общо 2009 г.			Януари 2010 г.			Февруари 2010 г.			Март 2010 г.		
	Главница	Лихва	Общо	Главница	Лихва	Общо	Главница	Лихва	Общо	Главница	Лихва	Общо
I. Държавно управление [2]	**246.45**	**130.39**	**376.84**	**6.00**	**56.83**	**62.83**	**20.59**	**0.93**	**21.52**	**34.94**	**5.48**	**40.42**
Краткосрочни	***0.00***	***0.00***	***0.00***	***0.00***	***0.00***	***0.00***	***0.00***	***0.00***	***0.00***	***0.00***	***0.00***	***0.00***
Дългосрочни	***246.45***	***130.39***	***376.84***	***6.00***	***56.83***	***62.83***	***20.59***	***0.93***	***21.52***	***34.94***	***5.48***	***40.42***
Облигации	8.14	127.96	136.10	0.30	93.03	93.33	0.00	0.00	0.00	3.04	0.00	3.04
Облигации, притежавани от резиденти[3]	91.61	-54.64	36.97	2.56	-36.51	-33.94	15.80	0.00	15.80	11.34	0.00	11.34
Заеми	146.70	57.07	203.76	3.14	0.31	3.45	4.78	0.93	5.71	20.56	5.48	26.04
II. Централна банка	**0.00**	**0.00**	**0.00**	**0.00**	**0.00**	**0.00**	**0.00**	**0.00**	**0.00**	**0.00**	**0.00**	**0.00**
III. Банки [4]	**2447.81**	**74.72**	**2522.53**	**514.04**	**2.84**	**516.88**	**213.40**	**4.36**	**217.76**	**46.75**	**6.80**	**53.55**
Краткосрочни	***1582.55***	***13.77***	***1596.32***	***496.86***	***0.03***	***496.89***	***196.53***	***0.64***	***197.17***	***33.54***	***3.26***	***36.79***
Заеми	232.93	13.77	246.70	38.09	0.03	38.11	156.24	0.64	156.88	33.54	3.26	36.79
Депозити[5]	1216.54	0.00	1216.54	457.93	0.00	457.93	29.88	0.00	29.88	0.00	0.00	0.00
Други задължения	133.08	0.00	133.08	0.84	0.00	0.84	10.40	0.00	10.40	0.00	0.00	0.00
Дългосрочни	***865.25***	***60.96***	***926.21***	***17.18***	***2.81***	***20.00***	***16.87***	***3.72***	***20.59***	***13.21***	***3.55***	***16.76***
Облигации	9.15	0.00	9.15	0.00	0.00	0.00	0.00	0.00	0.00	0.08	0.00	0.08
Заеми	856.10	60.96	917.06	17.18	2.81	20.00	16.87	3.72	20.59	13.13	3.55	16.68
IV. Други сектори [6]	**1527.42**	**252.40**	**1779.83**	**96.45**	**13.09**	**109.54**	**49.59**	**13.64**	**63.23**	**113.07**	**19.06**	**132.12**
Краткосрочни	***509.44***	***48.72***	***558.17***	***8.70***	***2.36***	***11.05***	***26.96***	***2.37***	***29.33***	***22.40***	***3.93***	***26.33***
Инструменти на паричния пазар	0.00	0.00	0.00	0.00	0.00	0.00	0.00	0.00	0.00	0.00	0.00	0.00
Заеми	509.44	48.72	558.17	8.70	2.36	11.05	26.96	2.37	29.33	22.40	3.93	26.33
Други задължения	0.00	0.00	0.00	0.00	0.00	0.00	0.00	0.00	0.00	0.00	0.00	0.00
Дългосрочни	***1017.98***	***203.68***	***1221.66***	***87.75***	***10.74***	***98.49***	***22.63***	***11.27***	***33.90***	***90.67***	***15.12***	***105.79***
Облигации	77.33	0.00	77.33	4.82	0.00	4.82	0.70	0.00	0.70	0.00	0.00	0.00
Заеми	940.65	203.68	1144.33	82.93	10.74	93.67	21.93	11.27	33.20	90.67	15.12	105.79
V. Преки инвестиции: вътрешнофирмени заеми	**2464.63**	**214.01**	**2678.64**	**242.16**	**26.42**	**268.59**	**218.55**	**3.56**	**222.11**	**177.50**	**16.28**	**193.78**
БРУТЕН ВЪНШЕН ДЪЛГ (I+II+III+IV+V)	**6686.31**	**671.53**	**7357.83**	**858.65**	**99.19**	**957.84**	**502.12**	**22.49**	**524.62**	**372.26**	**47.63**	**419.88**
Допълнителни показатели												
Дългосрочен външен дълг[7]	4594.31	609.04	5203.34	353.09	96.81	449.90	278.64	19.48	298.12	316.32	40.43	356.75
Краткосрочен външен дълг	2092.00	62.49	2154.49	505.56	2.38	507.94	223.48	3.01	226.50	55.94	7.19	63.13
Публичен и публичногарантиран външен дълг	414.09	184.98	599.07	8.68	57.86	66.54	28.18	4.89	33.07	48.19	10.30	58.48
Частен негарантиран външен дълг	6272.22	486.55	6758.76	849.97	41.34	891.30	473.94	17.60	491.54	324.07	37.33	361.40
Революиращи кредити[8]	4124.55	96.64	4221.19	349.37	7.06	356.44	383.43	3.85	387.28	677.39	9.35	686.74
Търговски кредити[9]	144.84	0.00	144.84	0.00	0.00	0.00	0.00	0.00	0.00	0.00	0.00	0.00

(продължава)

2.5. ОБСЛУЖВАНЕ НА БРУТНИЯ ВЪНШЕН ДЪЛГ[1]

(продължение)

(млн. евро)

Институционални сектори	I тримесечие 2010 г.			Април 2010 г.			Май 2010 г.			Юни 2010 г.		
	Главница	Лихва	Общо	Главница	Лихва	Общо	Главница	Лихва	Общо	Главница	Лихва	Общо
I. Държавно управление [2]	**61.52**	**63.25**	**124.77**	**5.16**	**1.87**	**7.03**	**67.04**	**3.91**	**70.95**	**74.92**	**7.56**	**82.49**
Краткосрочни	***0.00***	***0.00***	***0.00***	***0.00***	***0.00***	***0.00***	***0.00***	***0.00***	***0.00***	***0.00***	***0.00***	***0.00***
Дългосрочни	***61.52***	***63.25***	***124.77***	***5.16***	***1.87***	***7.03***	***67.04***	***3.91***	***70.95***	***74.92***	***7.56***	***82.49***
Облигации	3.33	93.03	96.36	0.00	0.26	0.26	0.00	0.00	0.00	1.29	0.00	1.29
Облигации, притежавани от резиденти [3]	29.71	-36.51	-6.80	0.00	0.00	0.00	61.91	0.00	61.91	43.81	0.00	43.81
Заеми	28.48	6.73	35.21	5.16	1.61	6.76	5.13	3.91	9.04	29.82	7.56	37.39
II. Централна банка	**0.00**	**0.00**	**0.00**	**0.00**	**0.00**	**0.00**	**0.00**	**0.00**	**0.00**	**0.00**	**0.00**	**0.00**
III. Банки [4]	**774.18**	**14.01**	**788.19**	**350.65**	**2.57**	**353.21**	**604.11**	**1.74**	**605.85**	**257.72**	**4.86**	**262.58**
Краткосрочни	***726.92***	***3.93***	***730.85***	***171.01***	***0.07***	***171.08***	***382.49***	***0.09***	***382.58***	***147.38***	***0.14***	***147.51***
Заеми	227.86	3.93	231.79	20.97	0.07	21.04	13.42	0.09	13.50	31.98	0.14	32.11
Депозити [5]	487.81	0.00	487.81	149.78	0.00	149.78	369.08	0.00	369.08	0.00	0.00	0.00
Други задължения	11.25	0.00	11.25	0.26	0.00	0.26	0.00	0.00	0.00	115.40	0.00	115.40
Дългосрочни	***47.26***	***10.08***	***57.34***	***179.63***	***2.50***	***182.14***	***221.61***	***1.66***	***223.27***	***110.34***	***4.72***	***115.07***
Облигации	0.08	0.00	0.08	0.00	0.00	0.00	0.00	0.00	0.00	0.00	0.00	0.00
Заеми	47.18	10.08	57.26	179.63	2.50	182.14	221.61	1.66	223.27	110.34	4.72	115.07
IV. Други сектори [6]	**259.10**	**45.79**	**304.90**	**52.86**	**13.73**	**66.59**	**61.16**	**18.16**	**79.31**	**45.82**	**15.06**	**60.88**
Краткосрочни	***58.06***	***8.66***	***66.71***	***13.14***	***2.99***	***16.13***	***13.88***	***3.06***	***16.94***	***14.44***	***3.60***	***18.04***
Инструменти на паричния пазар	0.00	0.00	0.00	0.00	0.00	0.00	0.00	0.00	0.00	0.00	0.00	0.00
Заеми	58.06	8.66	66.71	13.14	2.99	16.13	13.88	3.06	16.94	14.44	3.60	18.04
Други задължения	0.00	0.00	0.00	0.00	0.00	0.00	0.00	0.00	0.00	0.00	0.00	0.00
Дългосрочни	201.05	37.14	238.18	39.72	10.74	50.46	47.28	15.10	62.38	31.37	11.46	42.84
Облигации	5.52	0.00	5.52	1.84	0.00	1.84	25.38	0.00	25.38	0.13	0.00	0.13
Заеми	195.52	37.14	232.66	37.89	10.74	48.63	21.89	15.10	36.99	31.24	11.46	42.71
V. Преки инвестиции: вътрешнофирмени заеми	**638.21**	**46.26**	**684.48**	**158.19**	**9.76**	**167.96**	**77.38**	**5.29**	**82.67**	**463.44**	**34.95**	**498.39**
БРУТЕН ВЪНШЕН ДЪЛГ (I+II+III+IV+V)	**1733.03**	**169.31**	**1902.34**	**566.86**	**27.93**	**594.78**	**809.68**	**29.10**	**838.78**	**841.90**	**62.43**	**904.34**
Допълнителни показатели												
Дългосрочен външен дълг [7]	948.05	156.73	1104.78	382.71	24.87	407.58	413.30	25.96	439.26	680.08	58.70	738.78
Краткосрочен външен дълг	784.98	12.59	797.56	184.15	3.06	187.20	396.37	3.15	399.52	161.82	3.73	165.55
Публичен и публичногарантиран външен дълг	85.05	73.05	158.10	22.75	3.80	26.55	69.45	9.97	79.41	82.34	10.94	93.28
Частен негарантиран външен дълг	1647.98	96.27	1744.24	544.11	24.13	568.24	740.23	19.14	759.37	759.56	51.50	811.06
Революиращи кредити [8]	1410.20	20.26	1430.46	449.06	6.02	455.08	429.79	5.26	435.06	513.77	10.42	524.19
Търговски кредити [9]	0.00	0.00	0.00	0.00	0.00	0.00	0.00	0.00	0.00	0.00	0.00	0.00

(продължава)

2.5. ОБСЛУЖВАНЕ НА БРУТНИЯ ВЪНШЕН ДЪЛГ[1]

(продължение) (млн. евро)

Институционални сектори	II тримесечие 2010 г.			Юли 2010 г.			Август 2010 г.			Септември 2010 г.		
	Главница	Лихва	Общо	Главница	Лихва	Общо	Главница	Лихва	Общо	Главница	Лихва	Общо
I. Държавно управление [2]	**147.12**	**13.34**	**160.46**	**4.58**	**24.35**	**28.93**	**7.52**	**0.85**	**8.37**	**46.35**	**6.04**	**52.39**
Краткосрочни	***0.00***	***0.00***	***0.00***	***0.00***	***0.00***	***0.00***	***0.00***	***0.00***	***0.00***	***0.00***	***0.00***	***0.00***
Дългосрочни	***147.12***	***13.34***	***160.46***	***4.58***	***24.35***	***28.93***	***7.52***	***0.85***	***8.37***	***46.35***	***6.04***	***52.39***
Облигации	1.29	0.26	1.55	0.00	35.29	35.29	0.00	0.02	0.02	9.08	0.00	9.08
Облигации, притежавани от резиденти[3]	105.71	0.00	105.71	1.06	-11.21	-10.15	2.53	0.00	2.53	1.53	0.00	1.53
Заеми	40.11	13.08	53.19	3.52	0.27	3.79	4.99	0.83	5.82	35.74	6.04	41.78
II. Централна банка	**0.00**	**0.00**	**0.00**	**0.00**	**0.00**	**0.00**	**0.00**	**0.00**	**0.00**	**0.00**	**0.00**	**0.00**
III. Банки [4]	**1212.47**	**9.17**	**1221.64**	**361.56**	**1.87**	**363.43**	**454.57**	**6.96**	**461.53**	**15.57**	**2.45**	**18.02**
Краткосрочни	***700.88***	***0.29***	***701.17***	***17.20***	***0.03***	***17.22***	***370.87***	***3.47***	***374.34***	***8.33***	***0.60***	***8.94***
Заеми	66.36	0.29	66.66	17.20	0.03	17.22	7.93	3.47	11.40	8.33	0.60	8.94
Депозити [5]	518.85	0.00	518.85	0.00	0.00	0.00	352.32	0.00	352.32	0.00	0.00	0.00
Други задължения	115.66	0.00	115.66	0.00	0.00	0.00	10.63	0.00	10.63	0.00	0.00	0.00
Дългосрочни	***511.59***	***8.88***	***520.47***	***344.37***	***1.84***	***346.21***	***83.70***	***3.49***	***87.19***	***7.24***	***1.84***	***9.08***
Облигации	0.00	0.00	0.00	0.00	0.00	0.00	0.00	0.00	0.00	0.00	0.00	0.00
Заеми	511.59	8.88	520.47	344.37	1.84	346.21	83.70	3.49	87.19	7.24	1.84	9.08
IV. Други сектори [6]	**159.83**	**46.95**	**206.78**	**75.17**	**16.92**	**92.09**	**70.56**	**16.04**	**86.59**	**41.04**	**17.71**	**58.75**
Краткосрочни	***41.46***	***9.64***	***51.10***	***12.50***	***2.68***	***15.18***	***17.40***	***3.11***	***20.51***	***15.55***	***4.47***	***20.02***
Инструменти на паричния пазар	0.00	0.00	0.00	0.00	0.00	0.00	0.00	0.00	0.00	0.00	0.00	0.00
Заеми	41.46	9.64	51.10	12.50	2.68	15.18	17.40	3.11	20.51	15.55	4.47	20.02
Други задължения	0.00	0.00	0.00	0.00	0.00	0.00	0.00	0.00	0.00	0.00	0.00	0.00
Дългосрочни	***118.37***	***37.31***	***155.68***	***62.67***	***14.23***	***76.91***	***53.16***	***12.92***	***66.08***	***25.49***	***13.24***	***38.73***
Облигации	27.35	0.00	27.35	0.90	0.00	0.90	2.19	0.00	2.19	0.25	0.00	0.25
Заеми	91.02	37.31	128.33	61.77	14.23	76.01	50.96	12.92	63.89	25.24	13.24	38.48
V. Преки инвестиции: вътрешнофирмени заеми	**699.02**	**50.00**	**749.02**	**114.70**	**12.76**	**127.46**	**99.15**	**3.90**	**103.05**	**149.88**	**13.19**	**163.07**
БРУТЕН ВЪНШЕН ДЪЛГ (I+II+III+IV+V)	**2218.44**	**119.47**	**2337.90**	**556.01**	**55.89**	**611.91**	**631.79**	**27.75**	**659.54**	**252.85**	**39.38**	**292.23**
Допълнителни показатели												
Дългосрочен външен дълг [7]	1476.10	109.53	1585.63	526.32	53.18	579.50	243.52	21.17	264.69	228.96	34.32	263.28
Краткосрочен външен дълг	742.34	9.94	752.28	29.69	2.71	32.41	388.27	6.58	394.85	23.89	5.07	28.95
Публичен и публичногарантиран външен дълг	174.54	24.70	199.24	7.23	26.93	34.16	29.32	4.69	34.00	48.96	9.91	58.87
Частен негарантиран външен дълг	2043.90	94.76	2138.66	548.78	28.97	577.75	602.48	23.06	625.54	203.89	29.47	233.36
Револвиращи кредити [8]	1392.62	21.70	1414.32	604.73	5.40	610.13	581.72	5.17	586.90	809.26	7.35	816.61
Търговски кредити [9]	0.00	0.00	0.00	39.78	0.00	39.78	39.48	0.00	39.48	39.03	0.00	39.03

(продължава)

2.5. ОБСЛУЖВАНЕ НА БРУТНИЯ ВЪНШЕН ДЪЛГ[1]

(продължение) (млн. евро)

Институционални сектори	III тримесечие 2010 г.			Октомври 2010 г.		
	Главница	Лихва	Общо	Главница	Лихва	Общо
I. Държавно управление [2]	**58.45**	**31.24**	**89.69**	**18.37**	**1.81**	**20.18**
Краткосрочни	***0.00***	***0.00***	***0.00***	***0.00***	***0.00***	***0.00***
Дългосрочни	***58.45***	***31.24***	***89.69***	***18.37***	***1.81***	***20.18***
Облигации	9.08	35.31	44.39	0.00	0.00	0.00
Облигации, притежавани от резиденти[3]	5.12	-11.21	-6.09	5.69	0.00	5.69
Заеми	44.25	7.14	51.39	12.68	1.81	14.49
II. Централна банка	**0.00**	**0.00**	**0.00**	**0.00**	**0.00**	**0.00**
III. Банки [4]	**831.71**	**11.27**	**842.99**	**391.96**	**1.32**	**393.28**
Краткосрочни	***396.40***	***4.10***	***400.50***	***388.08***	***0.26***	***388.34***
Заеми	33.46	4.10	37.56	15.72	0.26	15.98
Депозити [5]	352.32	0.00	352.32	358.49	0.00	358.49
Други задължения	10.63	0.00	10.63	13.87	0.00	13.87
Дългосрочни	***435.31***	***7.18***	***442.48***	***3.89***	***1.06***	***4.94***
Облигации	0.00	0.00	0.00	0.00	0.00	0.00
Заеми	435.31	7.18	442.48	3.89	1.06	4.94
IV. Други сектори [6]	**186.77**	**50.66**	**237.43**	**42.47**	**8.35**	**50.83**
Краткосрочни	***45.45***	***10.26***	***55.71***	***1.26***	***0.10***	***1.35***
Инструменти на паричния пазар	0.00	0.00	0.00	0.00	0.00	0.00
Заеми	45.45	10.26	55.71	1.26	0.10	1.35
Други задължения	0.00	0.00	0.00	0.00	0.00	0.00
Дългосрочни	***141.32***	***40.40***	***181.72***	***41.22***	***8.26***	***49.47***
Облигации	3.34	0.00	3.34	1.21	0.00	1.21
Заеми	137.98	40.40	178.38	40.00	8.26	48.26
V. Преки инвестиции: вътрешнофирмени заеми	**363.73**	**29.85**	**393.58**	**56.98**	**12.63**	**69.61**
БРУТЕН ВЪНШЕН ДЪЛГ (I+II+III+IV+V)	**1440.65**	**123.03**	**1563.68**	**509.79**	**24.11**	**533.90**
Допълнителни показатели						
Дългосрочен външен дълг [7]	998.80	108.67	1107.47	120.45	23.75	144.20
Краткосрочен външен дълг	441.85	14.36	456.21	389.33	0.36	389.69
Публичен и публичногарантиран външен дълг	85.50	41.53	127.03	18.73	5.93	24.66
Частен негарантиран външен дълг	1355.15	81.50	1436.65	491.06	18.18	509.24
Революриращи кредити [8]	1995.72	17.92	2013.65	52.70	0.13	52.83
Търговски кредити [9]	118.30	0.00	118.30	0.00	0.00	0.00

1 Фактически плащания. Предварителни данни. Данните са преизчислени в евро по средномесечния курс на съответните валути.

2 Източник: *Регистър на държавния и държавногарантирания дълг* на Министерството на финансите – предварителни данни за октомври 2010 г. към 19 ноември 2010 г. Не включва данни за плащанията на фирмите от публичния сектор и за държавногарантирания дълг.

3 Поради прилагане на резидентния принцип плащанията по външния дълг се намаляват с плащанията по ценните книжа, притежавани от резиденти, и се увеличават с размера на преминалите от нерезиденти към резиденти ценни книжа (емитирани от резиденти на международните финансови пазари).

4 По данни от банките. Не са включени депозитите, свързани с условни задължения.

5 Нетното нарастване на размера на депозитите през отчетния месец се отразява в таблицата *Получени кредити и депозити*, а нетното намаление – в таблицата *Обслужване на брутния външен дълг*. Не са включени депозити, свързани с условни задължения.

6 Включва извършени плащания на главници и лихви по кредити (без вътрешнофирмени кредити), регистрирани в БНБ и за които тя е получила информацията, и плащанията по държавногарантирания дълг (източник: *Регистър на държавния и държавногарантирания дълг* на Министерството на финансите – предварителни данни за октомври 2010 г. към 19 ноември 2010 г.).

7 В съответствие с изискванията на *Ръководството по статистика на външния дълг, 2003 г. (EXTERNAL DEBT STATISTICS, Guide for Compilers and Users, IMF 2003*) т. 3.14 и 7.5 плащанията по преки инвестиции се включват в обслужването на дългосрочния външен дълг.

8 Данните не се включват в таблиците *Обслужване на брутния външен дълг*.

9 Нетното нарастване на размера на получените търговски кредити през отчетния месец се отразява в допълнителните таблици към *Получени кредити и депозити*, а нетното намаление – в допълнителните таблици към *Обслужване на брутния външен дълг*.

Източник: БНБ.

2.6. ДЪЛГОВИ ИНДИКАТОРИ*

(%)

	2009 г.				2010 г.					
	III	VI	IX	XII	III	VI	VII	VIII	IX	X
Брутен външен дълг/БВП	**105.2**	**105.8**	**105.6**	**107.9**	**103.1**	**103.6**	**102.4**	**101.2**	**101.1**	**99.7**
Краткосрочен дълг/брутен външен дълг	34.9	34.6	34.3	32.7	31.4	31.4	31.9	31.4	32.1	31.5
Краткосрочен дълг/БВП	36.7	36.6	36.2	35.3	32.4	32.5	32.6	31.8	32.5	31.4
Валутни резерви на БНБ/краткосрочен дълг	**91.9**	**92.7**	**97.6**	**104.6**	**104.6**	**103.5**	**104.7**	**108.6**	**108.8**	**110.4**
Обслужване на брутния външен дълг/БВП	6.3	10.1	15.6	21.0	5.3	11.7	13.4	15.3	16.1	17.5
Обслужване на брутния външен дълг/износ на стоки и нефакторни услуги	64.2	47.8	43.8	44.3	50.8	48.6	43.8	41.2	37.8	37.0

* При изчисляването на индикаторите са използвани следните данни за БВП: за 2009 г. – 35 042.5 млн. евро (предварителни данни на НСИ от 8 септември 2010 г.), и за 2010 г. – 36 136 млн. евро (оценка на БНБ).

Забележка: Данните, които отразяват потоци, обхващат периода от началото на годината до края на отчетния месец, а тези, които представляват размер (салда), са към края на отчетния месец.

Източници: БНБ, МФ, банките и местни физически и юридически лица.

2.7. МЕЖДУНАРОДНА ИНВЕСТИЦИОННА ПОЗИЦИЯ НА БЪЛГАРИЯ

(млн. евро)

	III.2009	VI.2009	IX.2009	XII.2009	III.2010	VI.2010	IX.2010
Международна инвестиционна позиция, нето[1]	**-36 233.8**	**-36 926.8**	**-36 452.0**	**-37 063.3**	**-36 954.9**	**-37 286.4**	**-36 096.8**
Активи	**20 407.1**	**20 637.4**	**21 426.9**	**22 255.3**	**21 659.9**	**21 616.7**	**22 401.3**
Преки инвестиции в чужбина[2]	1 065.9	1 075.1	1 114.2	934.8	949.7	998.8	1 033.2
Дялов капитал и реинвестирана печалба	1 014.7	1 026.0	1 050.2	851.9	859.4	872.6	885.8
Друг капитал	51.2	49.1	64.1	82.9	90.3	126.2	147.4
Портфейлни инвестиции[3]	1 567.9	1 657.8	1 724.9	1 807.9	1 989.9	2 157.3	2 283.2
Акции	146.7	196.1	258.2	335.3	427.2	438.4	510.2
Дългови книжа	1 421.2	1 461.7	1 466.7	1 472.6	1 562.8	1 718.8	1 773.0
Облигации	1 200.7	1 281.5	1 293.4	1 290.4	1 365.3	1 467.8	1 505.8
Инструменти на паричния пазар	220.5	180.2	173.3	182.2	197.4	251.0	267.2
Финансови деривати	65.5	29.9	32.7	27.5	38.0	33.0	31.1
Други инвестиции	5 891.3	5 979.3	6 162.3	6 566.2	6 443.4	6 272.7	6 289.6
Търговски кредити[4]	853.6	843.9	845.5	869.9	758.0	812.3	812.3
Заеми[5]	676.8	672.1	690.3	645.0	654.2	695.2	725.3
Централна банка	0.0	0.0	0.0	0.0	0.0	0.0	0.0
Държавно управление	0.0	0.0	0.0	0.0	0.0	0.0	0.0
Банки	294.8	277.1	276.2	275.6	280.6	288.8	306.5
Други сектори	381.9	395.0	414.2	369.5	373.6	406.4	418.8
Валута и депозити[6]	3 994.4	4 086.4	4 278.4	4 701.3	4 665.2	4 348.4	4 367.4
Други активи	366.6	376.8	348.0	350.0	366.0	416.8	384.6
Централна банка	0.0	0.0	0.0	0.0	0.0	0.0	0.0
Държавно управление	271.6	256.1	248.7	253.3	270.5	313.4	281.8
Банки	95.0	120.8	99.3	96.7	95.5	103.3	102.7
Други сектори	0.0	0.0	0.0	0.0	0.0	0.0	0.0
Резервни активи[7]	11 816.5	11 895.4	12 392.7	12 918.9	12 239.0	12 154.9	12 764.2
Пасиви	**56 640.9**	**57 564.2**	**57 878.9**	**59 318.6**	**58 614.8**	**58 903.1**	**58 498.1**
Преки инвестиции в България[2]	33 153.0	33 950.6	34 464.8	35 489.7	35 491.0	35 989.9	36 159.1
Дялов капитал и реинвестирана печалба	20 282.8	20 956.2	21 488.9	22 156.5	22 414.0	22 691.3	23 191.8
Друг капитал	12 870.2	12 994.4	12 975.9	13 333.2	13 076.9	13 298.6	12 967.3
Портфейлни инвестиции[8]	1 774.0	1 655.0	1 673.4	1 744.8	1 728.2	1 658.9	1 607.3
Акции	480.9	472.2	463.0	461.7	434.5	409.6	408.6
Дългови книжа	1 293.0	1 182.8	1 210.3	1 283.1	1 293.7	1 249.3	1 198.7
Облигации	1 293.0	1 182.8	1 210.3	1 283.1	1 293.7	1 249.3	1 198.7
Инструменти на паричния пазар	0.0	0.0	0.0	0.0	0.0	0.0	0.0
Финансови деривати[8]	72.9	72.2	71.8	31.1	8.9	10.6	8.1
Други инвестиции	21 641.0	21 886.4	21 668.9	22 053.0	21 386.7	21 243.6	20 723.6
Търговски кредити[9]	1 647.4	1 557.0	1 569.3	1 624.2	1 444.5	1 515.0	1 372.6
Заеми	14 201.2	14 516.1	14 443.8	15 012.3	14 814.3	14 845.2	14 112.0
Централна банка[10]	0.0	0.0	0.0	0.0	0.0	0.0	0.0
Държавно управление[11]	1 574.0	1 792.2	1 769.3	1 779.5	1 795.1	1 821.3	1 763.8
Банки[12]	2 550.5	2 527.5	2 434.7	2 916.5	2 700.3	2 349.2	1 823.3
Други сектори[13]	10 076.7	10 196.4	10 239.8	10 316.3	10 318.9	10 674.8	10 524.9
Валута и депозити[14]	5 738.8	5 753.4	5 601.9	5 384.8	5 085.4	4 833.5	5 169.4
Други пасиви	53.5	59.9	53.8	31.7	42.5	49.9	69.5
Централна банка	0.0	0.0	0.0	0.0	0.0	0.0	0.0
Държавно управление	0.2	0.1	0.1	0.1	0.2	0.2	0.2
Банки	53.4	59.8	53.7	31.6	42.3	49.7	69.4
Други сектори	0.0	0.0	0.0	0.0	0.0	0.0	0.0

1 Предварителни данни. Равностойността в евро е изчислена по курса на съответните чуждестранни валути към края на периода. Данните за юни 2010 г. са ревизирани. С данните за декември 2010 г. предстои ревизия на международната инвестиционна позиция.

2 Информация за съставянето на размера на преките инвестиции вижте в *Методологически бележки по съставянето на международната инвестиционна позиция на България*, публикувани на интернет страницата на БНБ *www.bnb.bg*.

3 Включват се ценните книжа, емитирани от нерезиденти и притежавани от резиденти. Източници: банките, инвестиционни посредници-небанки и други финансови институции.

4 Включват се отчетените външни вземания на страната по търговски кредити (платени аванси и вземания от доставчици). Поради тримесечната отчетност на тези задължения данните подлежат на ревизия.

5 Данните се базират на отчетите, предоставени на БНБ от банки и фирми, отпуснали финансови кредити на нерезиденти. Поради тримесечната отчетност на тези задължения, данните за фирмите подлежат на ревизия.

6 Източник: Банка за международни разплащания – Базел. Към септември 2010 г. са използвани последните публикувани данни – за юни 2010 г.

7 Включва и монетарно, и немонетарно злато, оценени по пазарна стойност. Източник: управление „Емисионно“ на БНБ.

8 Източник: Централен депозитар АД.

9 Включват се отчетените външни задължения на местни юридически лица по търговски кредити (получени аванси и задължения към доставчици). Поради тримесечната отчетност на тези задължения данните подлежат на ревизия.

10 Включва задълженията към Международния валутен фонд.

11 Източник: *Регистър на държавния и държавногарантирания дълг* на Министерството на финансите – предварителни данни за септември 2010 г. към 19 ноември 2010 г. Не се включват задълженията на фирмите от публичния сектор и държавногарантирания дълг.

12 Данни от месечните отчети на банките.

13 Данни за фирмите от публичния и частния сектор, вкл. държавногарантираните кредити. Не се включват вътрешнофирмените заеми. Данните обхващат само кредитите, регистрирани в БНБ и за които тя е получила информация. Поради тримесечната отчетност на тези задължения данните подлежат на ревизия.

14 По данни от банките (вкл. данни за банките от публичния и частния сектор). Не са включени депозитите, свързани с условни задължения.

Източник: БНБ.

2.8. РАМКА НА МЕЖДУНАРОДНИТЕ РЕЗЕРВИ И ЛИКВИДНОСТ В ЧУЖДЕСТРАННА ВАЛУТА

2.8.1. Част I. ОФИЦИАЛНИ РЕЗЕРВНИ АКТИВИ И ДРУГИ АКТИВИ В ЧУЖДЕСТРАННА ВАЛУТА (ПРИБЛИЗИТЕЛНА ПАЗАРНА СТОЙНОСТ)

(млн. евро)

	XI.2009	XII.2009	I.2010	II.2010	III.2010	IV.2010	V.2010	VI.2010	VII.2010	VIII.2010	IX.2010	X.2010	XI.2010
А. Официални резервни активи	**12920.1**	**12918.9**	**12531.7**	**12171.9**	**12239.0**	**12030.4**	**12211.9**	**12154.9**	**12348.9**	**12474.5**	**12764.2**	**12524.9**	**12697.4**
1) Резерви в чуждестранна валута (в конвертируеми чуждестранни валути) [1]	11224.9	11240.6	10819.8	10395.2	10455.9	10166.4	10184.7	10081.1	10446.9	10459.6	10797.6	10553.7	10586.0
а) Ценни книжа	9720.2	9787.2	9823.6	8795.5	8988.3	8707.8	8514.1	8155.1	8045.4	8270.7	8166.3	8624.9	8585.8
от които: с емитент със седалище в отчитащата страна, но с местоположение в чужбина	-	-	-	-	-	-	-	-	-	-	-	-	-
б) общо валутни депозити в:	1504.7	1453.4	996.2	1599.7	1467.6	1458.6	1670.6	1926.0	2401.6	2188.8	2631.4	1928.8	2000.2
други национални централни банки, БМР и МВФ	82.4	74.1	76.7	74.6	71.8	69.6	65.6	64.3	70.0	69.3	68.3	65.0	63.0
банки със седалище в отчитащата страна	-	-	-	-	-	-	-	-	-	-	-	-	-
от които: с местоположение в чужбина	-	-	-	-	-	-	-	-	-	-	-	-	-
банки със седалище извън отчитащата страна	1422.3	1379.2	919.5	1525.2	1395.9	1389.0	1605.0	1861.7	2331.6	2119.6	2563.0	1863.8	1937.2
от които: с местоположение в отчитащата страна	-	-	-	-	-	-	-	-	-	-	-	-	-
2) Резервна позиция при МВФ	36.1	36.7	37.5	38.1	38.1	38.3	40.5	40.8	39.4	40.3	38.6	38.5	39.8
3) СПТ	659.3	665.5	679.8	689.9	688.1	693.3	731.8	736.2	712.0	727.0	696.6	692.9	717.1
4) Злато (включително златни депозити и суап) [2]	999.8	976.1	994.6	1048.6	1056.9	1132.3	1254.9	1296.8	1150.4	1247.8	1231.4	1239.8	1354.5
обем в милиони чисти тройунции	1.3	1.3	1.3	1.3	1.3	1.3	1.3	1.3	1.3	1.3	1.3	1.3	1.3
5) Други резервни активи	-	-	-	-	-	-	-	-	-	-	-	-	-
финансови деривати	-	-	-	-	-	-	-	-	-	-	-	-	-
заеми към небанкови институции – чуждестранни лица	-	-	-	-	-	-	-	-	-	-	-	-	-
други [3]	-	-	-	-	-	-	-	-	-	-	-	-	-
Б. Други активи в чуждестранна валута	**275.2**	**272.3**	**230.3**	**264.5**	**277.9**	**274.8**	**276.7**	**268.8**	**302.2**	**257.6**	**222.4**	**209.9**	**211.5**
ценни книжа извън официалните резервни активи	-	-	-	-	-	-	-	-	-	-	-	-	-
депозити извън официалните резервни активи [4]	260.6	258.0	215.6	249.1	262.2	258.0	258.3	249.9	285.4	239.6	204.6	191.9	191.9
заеми извън официалните резервни активи	-	-	-	-	-	-	-	-	-	-	-	-	-
финансови деривати извън официалните резервни активи	-	-	-	-	-	-	-	-	-	-	-	-	-
злато извън официалните резервни активи	14.6	14.4	14.7	15.4	15.7	16.8	18.3	18.9	16.8	18.0	17.9	18.0	19.6
други [5]	-	-	-	-	-	-	-	-	-	-	-	-	-

[1] Резерви в чуждестранна валута, управлявани пряко от БНБ.
[2] Златото се оценява по пазарна цена.
[3] Натрупана начислена лихва.
[4] Депозити на правителството в местни банки.
[5] Обезпечение на брейди облигации.

Източник: БНБ.

2.8.2. Част II. БЕЗУСЛОВНО ИЗТИЧАНЕ НА АКТИВИ В ЧУЖДЕСТРАННА ВАЛУТА (НОМИНАЛНА СТОЙНОСТ) ПРЕЗ СЛЕДВАЩИТЕ 12 МЕСЕЦА

(млн. евро)

	XI.2009	XII.2009	I.2010	II.2010	III.2010	IV.2010	V.2010	VI.2010	VII.2010	VIII.2010	IX.2010	X.2010	XI.2010
ОБЩО													
1. Заеми в чуждестранна валута; ценни книжа и депозити	**-463.4**	**-454.8**	**-451.5**	**-450.8**	**-450.5**	**-448.5**	**-379.6**	**-381.3**	**-383.8**	**-356.6**	**-357.3**	**-378.2**	**-385.3**
изходящи потоци (-) (главница)	-259.6	-251.8	-250.2	-250.2	-250.3	-254.4	-150.7	-150.8	-151.0	-153.1	-138.8	-137.4	-134.1
изходящи потоци (-) (лихва)	-203.8	-203.1	-201.2	-200.6	-200.2	-194.0	-228.9	-230.5	-232.9	-203.5	-218.5	-240.8	-251.2
входящи потоци (+) (главница)	-	-	-	-	-	-	-	-	-	-	-	-	-
входящи потоци (+) (лихва)	-	-	-	-	-	-	-	-	-	-	-	-	-
2. Агрегирани къси и дълги позиции във форуърди и фючърси в чуждестранна валута спрямо местна валута (включително форуърд частта на валутните суапове)	**-**	**-**	**-**	**-**	**-**	**-**	**-**	**-**	**-**	**-**	**-**	**-**	**-**
а) къси позиции (-)	-	-	-	-	-	-	-	-	-	-	-	-	-
б) дълги позиции (+)	-	-	-	-	-	-	-	-	-	-	-	-	-
3. Други	**-**	**-**	**-**	**-**	**-**	**-**	**-**	**-**	**-**	**-**	**-**	**-**	**-**
изходящи потоци по репо сделки (-)	-	-	-	-	-	-	-	-	-	-	-	-	-
входящи потоци по обратни репо сделки (+)	-	-	-	-	-	-	-	-	-	-	-	-	-
търговски кредит (-)	-	-	-	-	-	-	-	-	-	-	-	-	-
търговски кредит (+)	-	-	-	-	-	-	-	-	-	-	-	-	-
други сметки за плащане (-)	-	-	-	-	-	-	-	-	-	-	-	-	-
други сметки за получаване (+)	-	-	-	-	-	-	-	-	-	-	-	-	-
С ОСТАТЪЧЕН МАТУРИТЕТ, ПО-МАЛЪК ИЛИ РАВЕН НА 1 МЕСЕЦ (n ≤ 1)													
1. Заеми в чуждестранна валута; ценни книжа и депозити	**-42.3**	**-98.3**	**-5.8**	**-26.1**	**-9.8**	**-118.5**	**-35.8**	**-37.8**	**-6.4**	**-41.3**	**-15.6**	**-6.9**	**-28.5**
изходящи потоци (-) (главница)	-34.3	-2.2	-4.9	-20.6	-5.0	-108.6	-28.2	-2.3	-5.0	-35.7	-10.9	-3.1	-21.7
изходящи потоци (-) (лихва)	-7.9	-96.1	-0.9	-5.5	-4.7	-9.8	-7.6	-35.5	-1.4	-5.6	-4.7	-3.8	-6.8
входящи потоци (+) (главница)	-	-	-	-	-	-	-	-	-	-	-	-	-
входящи потоци (+) (лихва)	-	-	-	-	-	-	-	-	-	-	-	-	-
2. Агрегирани къси и дълги позиции във форуърди и фючърси в чуждестранна валута спрямо местна валута (включително форуърд частта на валутните суапове)	**-**	**-**	**-**	**-**	**-**	**-**	**-**	**-**	**-**	**-**	**-**	**-**	**-**
а) къси позиции (-)	-	-	-	-	-	-	-	-	-	-	-	-	-
б) дълги позиции (+)	-	-	-	-	-	-	-	-	-	-	-	-	-
3. Други	**-**	**-**	**-**	**-**	**-**	**-**	**-**	**-**	**-**	**-**	**-**	**-**	**-**
изходящи потоци по репо сделки (-)	-	-	-	-	-	-	-	-	-	-	-	-	-
входящи потоци по обратни репо сделки (+)	-	-	-	-	-	-	-	-	-	-	-	-	-
търговски кредит (-)	-	-	-	-	-	-	-	-	-	-	-	-	-
търговски кредит (+)	-	-	-	-	-	-	-	-	-	-	-	-	-
други сметки за плащане (-)	-	-	-	-	-	-	-	-	-	-	-	-	-
други сметки за получаване (+)	-	-	-	-	-	-	-	-	-	-	-	-	-

(продължава)

2.8.2. Част II. БЕЗУСЛОВНО ИЗТИЧАНЕ НА АКТИВИ В ЧУЖДЕСТРАННА ВАЛУТА (НОМИНАЛНА СТОЙНОСТ) ПРЕЗ СЛЕДВАЩИТЕ 12 МЕСЕЦА

(продължение)

(млн. евро)

	XI.2009	XII.2009	I.2010	II.2010	III.2010	IV.2010	V.2010	VI.2010	VII.2010	VIII.2010	IX.2010	X.2010	XI.2010
С ОСТАТЪЧЕН МАТУРИТЕТ, ПО-ГОЛЯМ ОТ 1 И ПО-МАЛЪК ИЛИ РАВЕН НА 3 МЕСЕЦА (1<n ≤ 3)													
1. Заеми в чуждестранна валута; ценни книжа и депозити	**-104.0**	**-31.3**	**-35.8**	**-128.1**	**-154.0**	**-71.7**	**-46.0**	**-47.8**	**-55.8**	**-21.7**	**-39.3**	**-132.5**	**-108.0**
изходящи потоци (-) (главница)	-6.9	-24.9	-25.7	-113.6	-136.5	-29.1	-7.3	-40.7	-45.6	-13.0	-27.7	-27.0	-7.5
изходящи потоци (-) (лихва)	-97.1	-6.3	-10.1	-14.4	-17.4	-42.6	-38.6	-7.0	-10.1	-8.7	-11.6	-105.5	-100.5
входящи потоци (+) (главница)	-	-	-	-	-	-	-	-	-	-	-	-	-
входящи потоци (+) (лихва)	-	-	-	-	-	-	-	-	-	-	-	-	-
2. Агрегирани къси и дълги позиции във форуърди и фючърси в чуждестранна валута спрямо местна валута (включително форуърд частта на валутните суапове)	**-**	**-**	**-**	**-**	**-**	**-**	**-**	**-**	**-**	**-**	**-**	**-**	**-**
а) къси позиции (-)	-	-	-	-	-	-	-	-	-	-	-	-	-
б) дълги позиции (+)	-	-	-	-	-	-	-	-	-	-	-	-	-
3. Други	**-**	**-**	**-**	**-**	**-**	**-**	**-**	**-**	**-**	**-**	**-**	**-**	**-**
изходящи потоци по репо сделки (-)	-	-	-	-	-	-	-	-	-	-	-	-	-
входящи потоци по обратни репо сделки (+)	-	-	-	-	-	-	-	-	-	-	-	-	-
търговски кредит (-)	-	-	-	-	-	-	-	-	-	-	-	-	-
търговски кредит (+)	-	-	-	-	-	-	-	-	-	-	-	-	-
други сметки за плащане (-)	-	-	-	-	-	-	-	-	-	-	-	-	-
други сметки за получаване (+)	-	-	-	-	-	-	-	-	-	-	-	-	-
С ОСТАТЪЧЕН МАТУРИТЕТ, ПО-ГОЛЯМ ОТ 3 И ПО-МАЛЪК ИЛИ РАВЕН НА 12 МЕСЕЦА (3<n ≤ 12)													
1. Заеми в чуждестранна валута; ценни книжа и депозити	**-317.1**	**-325.3**	**-409.9**	**-296.6**	**-286.8**	**-258.3**	**-297.8**	**-295.7**	**-321.7**	**-293.6**	**-302.3**	**-238.7**	**-248.9**
изходящи потоци (-) (главница)	-218.3	-224.6	-219.7	-115.9	-108.7	-116.7	-115.2	-107.8	-100.4	-104.3	-100.2	-107.3	-105.0
изходящи потоци (-) (лихва)	-98.8	-100.7	-190.2	-180.7	-178.1	-141.6	-182.6	-188.0	-221.3	-189.2	-202.2	-131.4	-143.9
входящи потоци (+) (главница)	-	-	-	-	-	-	-	-	-	-	-	-	-
входящи потоци (+) (лихва)	-	-	-	-	-	-	-	-	-	-	-	-	-
2. Агрегирани къси и дълги позиции във форуърди и фючърси в чуждестранна валута спрямо местна валута (включително форуърд частта на валутните суапове)	**-**	**-**	**-**	**-**	**-**	**-**	**-**	**-**	**-**	**-**	**-**	**-**	**-**
а) къси позиции (-)	-	-	-	-	-	-	-	-	-	-	-	-	-
б) дълги позиции (+)	-	-	-	-	-	-	-	-	-	-	-	-	-
3. Други	**-**	**-**	**-**	**-**	**-**	**-**	**-**	**-**	**-**	**-**	**-**	**-**	**-**
изходящи потоци по репо сделки (-)	-	-	-	-	-	-	-	-	-	-	-	-	-
входящи потоци по обратни репо сделки (+)	-	-	-	-	-	-	-	-	-	-	-	-	-
търговски кредит (-)	-	-	-	-	-	-	-	-	-	-	-	-	-
търговски кредит (+)	-	-	-	-	-	-	-	-	-	-	-	-	-
други сметки за плащане (-)	-	-	-	-	-	-	-	-	-	-	-	-	-
други сметки за получаване (+)	-	-	-	-	-	-	-	-	-	-	-	-	-

Източник: БНБ.

2.8.3. Част III. УСЛОВНО ИЗТИЧАНЕ НА АКТИВИ В ЧУЖДЕСТРАННА ВАЛУТА (НОМИНАЛНА СТОЙНОСТ) ПРЕЗ СЛЕДВАЩИТЕ 12 МЕСЕЦА

(млн. евро)

	XI.2009	XII.2009	I.2010	II.2010	III.2010	IV.2010	V.2010	VI.2010	VII.2010	VIII.2010	IX.2010	X.2010	XI.2010
ОБЩО													
1. Условни задължения в чуждестранна валута	**-75.89**	**-72.79**	**-73.67**	**-69.69**	**-68.79**	**-73.95**	**-73.70**	**-73.64**	**-74.10**	**-65.43**	**-79.20**	**-78.25**	**-77.69**
а) гаранции за обезпечение по дълг, дължим до 1 година	-	-	-	-	-	-	-	-	-	-	-	-	-
б) други условни задължения	-75.89	-72.79	-73.67	-69.69	-68.79	-73.95	-73.70	-73.64	-74.10	-65.43	-79.20	-78.25	-77.69
2. Ценни книжа в чуждестранна валута, емитирани с включени опции (упражняеми облигации)	**-**	**-**	**-**	**-**	**-**	**-**	**-**	**-**	**-**	**-**	**-**	**-**	**-**
3.1. Неусвоени безусловни кредитни линии, предоставени от:	**-**	**-**	**-**	**-**	**-**	**-**	**-**	**-**	**-**	**-**	**-**	**-**	**-**
а) други национални парични власти; БМР; МВФ; други международни организации	-	-	-	-	-	-	-	-	-	-	-	-	-
други национални парични власти (+)	-	-	-	-	-	-	-	-	-	-	-	-	-
БМР (+)	-	-	-	-	-	-	-	-	-	-	-	-	-
МВФ (+)	-	-	-	-	-	-	-	-	-	-	-	-	-
други международни организации (+)	-	-	-	-	-	-	-	-	-	-	-	-	-
б) банки и други финансови институции със седалище в отчитащата страна (+)	-	-	-	-	-	-	-	-	-	-	-	-	-
в) банки и други финансови институции със седалище извън отчитащата страна (+)	-	-	-	-	-	-	-	-	-	-	-	-	-
3.2. Неусвоени безусловни кредитни линии, предоставени на:	-	-	-	-	-	-	-	-	-	-	-	-	-
а) други национални парични власти; БМР; МВФ; други международни организации	-	-	-	-	-	-	-	-	-	-	-	-	-
други национални парични власти (-)	-	-	-	-	-	-	-	-	-	-	-	-	-
БМР (-)	-	-	-	-	-	-	-	-	-	-	-	-	-
МВФ (-)	-	-	-	-	-	-	-	-	-	-	-	-	-
други международни организации (+)	-	-	-	-	-	-	-	-	-	-	-	-	-
б) банки и други финансови институции със седалище в отчитащата страна (-)	-	-	-	-	-	-	-	-	-	-	-	-	-
в) банки и други финансови институции със седалище извън отчитащата страна (-)	-	-	-	-	-	-	-	-	-	-	-	-	-
4. Агрегирани къси и дълги позиции в опции в чуждестранна валута спрямо местна валута	**-**	**-**	**-**	**-**	**-**	**-**	**-**	**-**	**-**	**-**	**-**	**-**	**-**
а) къси позиции	-	-	-	-	-	-	-	-	-	-	-	-	-
купени пут опции (*put options*)[1]	-	-	-	-	-	-	-	-	-	-	-	-	-
записани кол опции (*call options*)[2]	-	-	-	-	-	-	-	-	-	-	-	-	-
б) дълги позиции	-	-	-	-	-	-	-	-	-	-	-	-	-
купени кол опции (*call options*)	-	-	-	-	-	-	-	-	-	-	-	-	-
записани пут опции (*put options*)	-	-	-	-	-	-	-	-	-	-	-	-	-
Допълнителни показатели: опции „в парите“													
1) По текущи валутни курсове	-	-	-	-	-	-	-	-	-	-	-	-	-
а) къса позиция	-	-	-	-	-	-	-	-	-	-	-	-	-
б) дълга позиция	-	-	-	-	-	-	-	-	-	-	-	-	-
2) +5% (обезценяване с 5%)	-	-	-	-	-	-	-	-	-	-	-	-	-
а) къса позиция	-	-	-	-	-	-	-	-	-	-	-	-	-
б) дълга позиция	-	-	-	-	-	-	-	-	-	-	-	-	-
3) -5% (надценяване с 5%)	-	-	-	-	-	-	-	-	-	-	-	-	-
а) къса позиция	-	-	-	-	-	-	-	-	-	-	-	-	-
б) дълга позиция	-	-	-	-	-	-	-	-	-	-	-	-	-

(продължава)

2.8.3. Част III. УСЛОВНО ИЗТИЧАНЕ НА АКТИВИ В ЧУЖДЕСТРАННА ВАЛУТА (НОМИНАЛНА СТОЙНОСТ) ПРЕЗ СЛЕДВАЩИТЕ 12 МЕСЕЦА

(продължение)

(млн. евро)

	XI.2009	XII.2009	I.2010	II.2010	III.2010	IV.2010	V.2010	VI.2010	VII.2010	VIII.2010	IX.2010	X.2010	XI.2010
4) +10% (обезценяване с 10%)	-	-	-	-	-	-	-	-	-	-	-	-	-
а) къса позиция	-	-	-	-	-	-	-	-	-	-	-	-	-
б) дълга позиция	-	-	-	-	-	-	-	-	-	-	-	-	-
5) -10% (надценяване с 10%)	-	-	-	-	-	-	-	-	-	-	-	-	-
а) къса позиция	-	-	-	-	-	-	-	-	-	-	-	-	-
б) дълга позиция	-	-	-	-	-	-	-	-	-	-	-	-	-
6) други	-	-	-	-	-	-	-	-	-	-	-	-	-
а) къса позиция	-	-	-	-	-	-	-	-	-	-	-	-	-
б) дълга позиция	-	-	-	-	-	-	-	-	-	-	-	-	-
С ОСТАТЪЧЕН МАТУРИТЕТ, ПО-МАЛЪК ИЛИ РАВЕН НА 1 МЕСЕЦ (n ≤ 1)													
1. Условни задължения в чуждестранна валута	**-11.58**	**-2.83**	**-6.19**	**-13.86**	**-2.29**	**-4.11**	**-9.12**	**-2.75**	**-2.10**	**-3.60**	**-4.33**	**-1.91**	**-8.73**
а) гаранции за обезпечение по дълг, дължим до 1 година	-	-	-	-	-	-	-	-	-	-	-	-	-
б) други условни задължения	-11.58	-2.83	-6.19	-13.86	-2.29	-4.11	-9.12	-2.75	-2.10	-3.60	-4.33	-1.91	-8.73
2. Ценни книжа в чуждестранна валута, емитирани с включени опции (упражняеми облигации)	**-**	**-**	**-**	**-**	**-**	**-**	**-**	**-**	**-**	**-**	**-**	**-**	**-**
3.1. Неусвоени безусловни кредитни линии, предоставени от:	**-**	**-**	**-**	**-**	**-**	**-**	**-**	**-**	**-**	**-**	**-**	**-**	**-**
а) други национални парични власти; БМР; МВФ; други международни организации	-	-	-	-	-	-	-	-	-	-	-	-	-
други национални парични власти (+)	-	-	-	-	-	-	-	-	-	-	-	-	-
БМР (+)	-	-	-	-	-	-	-	-	-	-	-	-	-
МВФ (+)	-	-	-	-	-	-	-	-	-	-	-	-	-
други международни организации (+)	-	-	-	-	-	-	-	-	-	-	-	-	-
б) банки и други финансови институции със седалище в отчитащата страна (+)	-	-	-	-	-	-	-	-	-	-	-	-	-
в) банки и други финансови институции със седалище извън отчитащата страна (+)	-	-	-	-	-	-	-	-	-	-	-	-	-
3.2. Неусвоени безусловни кредитни линии, предоставени на:	**-**	**-**	**-**	**-**	**-**	**-**	**-**	**-**	**-**	**-**	**-**	**-**	**-**
а) други национални парични власти; БМР; МВФ; други международни организации	-	-	-	-	-	-	-	-	-	-	-	-	-
други национални парични власти (-)	-	-	-	-	-	-	-	-	-	-	-	-	-
БМР (-)	-	-	-	-	-	-	-	-	-	-	-	-	-
МВФ (-)	-	-	-	-	-	-	-	-	-	-	-	-	-
други международни организации (+)	-	-	-	-	-	-	-	-	-	-	-	-	-
б) банки и други финансови институции със седалище в отчитащата страна (-)	-	-	-	-	-	-	-	-	-	-	-	-	-
в) банки и други финансови институции със седалище извън отчитащата страна (-)	-	-	-	-	-	-	-	-	-	-	-	-	-
4. Агрегирани къси и дълги позиции в опции в чуждестранна валута спрямо местна валута	**-**	**-**	**-**	**-**	**-**	**-**	**-**	**-**	**-**	**-**	**-**	**-**	**-**
а) къси позиции	-	-	-	-	-	-	-	-	-	-	-	-	-
купени пут опции (*put options*)	-	-	-	-	-	-	-	-	-	-	-	-	-
записани кол опции (*call options*)	-	-	-	-	-	-	-	-	-	-	-	-	-
б) дълги позиции	-	-	-	-	-	-	-	-	-	-	-	-	-
купени кол опции (*call options*)	-	-	-	-	-	-	-	-	-	-	-	-	-
записани пут опции (*put options*)	-	-	-	-	-	-	-	-	-	-	-	-	-

(продължава)

2.8.3. Част III. УСЛОВНО ИЗТИЧАНЕ НА АКТИВИ В ЧУЖДЕСТРАННА ВАЛУТА (НОМИНАЛНА СТОЙНОСТ) ПРЕЗ СЛЕДВАЩИТЕ 12 МЕСЕЦА

(продължение)

(млн. евро)

	XI.2009	XII.2009	I.2010	II.2010	III.2010	IV.2010	V.2010	VI.2010	VII.2010	VIII.2010	IX.2010	X.2010	XI.2010
Допълнителни показатели: опции „в парите“													
1) По текущи валутни курсове	-	-	-	-	-	-	-	-	-	-	-	-	-
а) къса позиция	-	-	-	-	-	-	-	-	-	-	-	-	-
б) дълга позиция	-	-	-	-	-	-	-	-	-	-	-	-	-
2) +5% (обезценяване с 5%)	-	-	-	-	-	-	-	-	-	-	-	-	-
а) къса позиция	-	-	-	-	-	-	-	-	-	-	-	-	-
б) дълга позиция	-	-	-	-	-	-	-	-	-	-	-	-	-
3) -5% (надценяване с 5%)	-	-	-	-	-	-	-	-	-	-	-	-	-
а) къса позиция	-	-	-	-	-	-	-	-	-	-	-	-	-
б) дълга позиция	-	-	-	-	-	-	-	-	-	-	-	-	-
4) +10% (обезценяване с 10%)	-	-	-	-	-	-	-	-	-	-	-	-	-
а) къса позиция	-	-	-	-	-	-	-	-	-	-	-	-	-
б) дълга позиция	-	-	-	-	-	-	-	-	-	-	-	-	-
5) -10% (надценяване с 10%)	-	-	-	-	-	-	-	-	-	-	-	-	-
а) къса позиция	-	-	-	-	-	-	-	-	-	-	-	-	-
б) дълга позиция	-	-	-	-	-	-	-	-	-	-	-	-	-
6) Други	-	-	-	-	-	-	-	-	-	-	-	-	-
а) къса позиция	-	-	-	-	-	-	-	-	-	-	-	-	-
б) дълга позиция	-	-	-	-	-	-	-	-	-	-	-	-	-
С ОСТАТЪЧЕН МАТУРИТЕТ, ПО-ГОЛЯМ ОТ 1 И ПО-МАЛЪК ИЛИ РАВЕН НА 3 МЕСЕЦА (1<n ≤ 3)													
1. Условни задължения в чуждестранна валута	**-8.44**	**-18.70**	**-17.35**	**-8.16**	**-12.69**	**-11.85**	**-4.85**	**-16.61**	**-19.10**	**-6.40**	**-11.04**	**-11.94**	**-4.82**
а) гаранции за обезпечение по дълг, дължим до 1 година	-	-	-	-	-	-	-	-	-	-	-	-	-
б) други условни задължения	-8.44	-18.70	-17.35	-8.16	-12.69	-11.85	-4.85	-16.61	-19.10	-6.40	-11.04	-11.94	-4.82
2. Ценни книжа в чуждестранна валута, емитирани с включени опции (упражняеми облигации)	**-**	**-**	**-**	**-**	**-**	**-**	**-**	**-**	**-**	**-**	**-**	**-**	**-**
3.1. Неусвоени безусловни кредитни линии, предоставени от:	**-**	**-**	**-**	**-**	**-**	**-**	**-**	**-**	**-**	**-**	**-**	**-**	**-**
а) други национални парични власти; БМР; МВФ; други международни организации	-	-	-	-	-	-	-	-	-	-	-	-	-
други национални парични власти (+)	-	-	-	-	-	-	-	-	-	-	-	-	-
БМР (+)	-	-	-	-	-	-	-	-	-	-	-	-	-
МВФ (+)	-	-	-	-	-	-	-	-	-	-	-	-	-
други международни организации (+)	-	-	-	-	-	-	-	-	-	-	-	-	-
б) банки и други финансови институции със седалище в отчитащата страна (+)	-	-	-	-	-	-	-	-	-	-	-	-	-
в) банки и други финансови институции със седалище извън отчитащата страна (+)	-	-	-	-	-	-	-	-	-	-	-	-	-
3.2. Неусвоени безусловни кредитни линии, предоставени на:	**-**	**-**	**-**	**-**	**-**	**-**	**-**	**-**	**-**	**-**	**-**	**-**	**-**
а) други национални парични власти; БМР; МВФ; други международни организации	-	-	-	-	-	-	-	-	-	-	-	-	-
други национални парични власти (-)	-	-	-	-	-	-	-	-	-	-	-	-	-
БМР (-)	-	-	-	-	-	-	-	-	-	-	-	-	-
МВФ (-)	-	-	-	-	-	-	-	-	-	-	-	-	-
други международни организации (+)	-	-	-	-	-	-	-	-	-	-	-	-	-
б) банки и други финансови институции със седалище в отчитащата страна (-)	-	-	-	-	-	-	-	-	-	-	-	-	-
в) банки и други финансови институции със седалище извън отчитащата страна (-)	-	-	-	-	-	-	-	-	-	-	-	-	-

(продължава)

2.8.3. Част III. УСЛОВНО ИЗТИЧАНЕ НА АКТИВИ В ЧУЖДЕСТРАННА ВАЛУТА (НОМИНАЛНА СТОЙНОСТ) ПРЕЗ СЛЕДВАЩИТЕ 12 МЕСЕЦА

(продължение)

(млн. евро)

	XI.2009	XII.2009	I.2010	II.2010	III.2010	IV.2010	V.2010	VI.2010	VII.2010	VIII.2010	IX.2010	X.2010	XI.2010
4. Агрегирани къси и дълги позиции в опции в чуждестранна валута спрямо местна валута	**-**	**-**	**-**	**-**	**-**	**-**	**-**	**-**	**-**	**-**	**-**	**-**	**-**
а) къси позиции	-	-	-	-	-	-	-	-	-	-	-	-	-
купени пут опции (*put options*)	-	-	-	-	-	-	-	-	-	-	-	-	-
записани кол опции (*call options*)	-	-	-	-	-	-	-	-	-	-	-	-	-
б) дълги позиции	-	-	-	-	-	-	-	-	-	-	-	-	-
купени кол опции (*call options*)	-	-	-	-	-	-	-	-	-	-	-	-	-
записани пут опции (*put options*)	-	-	-	-	-	-	-	-	-	-	-	-	-
Допълнителни показатели: опции „в парите“													
1) По текущи валутни курсове	-	-	-	-	-	-	-	-	-	-	-	-	-
а) къса позиция	-	-	-	-	-	-	-	-	-	-	-	-	-
б) дълга позиция	-	-	-	-	-	-	-	-	-	-	-	-	-
2) +5% (обезценяване с 5%)	-	-	-	-	-	-	-	-	-	-	-	-	-
а) къса позиция	-	-	-	-	-	-	-	-	-	-	-	-	-
б) дълга позиция	-	-	-	-	-	-	-	-	-	-	-	-	-
3) -5% (надценяване с 5%)	-	-	-	-	-	-	-	-	-	-	-	-	-
а) къса позиция	-	-	-	-	-	-	-	-	-	-	-	-	-
б) дълга позиция	-	-	-	-	-	-	-	-	-	-	-	-	-
4) +10% (обезценяване с 10%)	-	-	-	-	-	-	-	-	-	-	-	-	-
а) къса позиция	-	-	-	-	-	-	-	-	-	-	-	-	-
б) дълга позиция	-	-	-	-	-	-	-	-	-	-	-	-	-
5) -10% (надценяване с 10%)	-	-	-	-	-	-	-	-	-	-	-	-	-
а) къса позиция	-	-	-	-	-	-	-	-	-	-	-	-	-
б) дълга позиция	-	-	-	-	-	-	-	-	-	-	-	-	-
6) Други	-	-	-	-	-	-	-	-	-	-	-	-	-
а) къса позиция	-	-	-	-	-	-	-	-	-	-	-	-	-
б) дълга позиция	-	-	-	-	-	-	-	-	-	-	-	-	-
С ОСТАТЪЧЕН МАТУРИТЕТ, ПО-ГОЛЯМ ОТ 3 И ПО-МАЛЪК ИЛИ РАВЕН НА 12 МЕСЕЦА (3<n ≤ 12)													
1. Условни задължения в чуждестранна валута	**-55.87**	**-51.26**	**-50.13**	**-47.67**	**-53.81**	**-57.98**	**-59.73**	**-54.28**	**-52.91**	**-55.43**	**-63.83**	**-64.40**	**-64.15**
а) гаранции за обезпечение по дълг; дължим до 1 година	-	-	-	-	-	-	-	-	-	-	-	-	-
б) други условни задължения	-55.87	-51.26	-50.13	-47.67	-53.81	-57.98	-59.73	-54.28	-52.91	-55.43	-63.83	-64.40	-64.15
2. Ценни книжа в чуждестранна валута, емитирани с включени опции (упражняеми облигации)	**-**	**-**	**-**	**-**	**-**	**-**	**-**	**-**	**-**	**-**	**-**	**-**	**-**
3.1. Неусвоени безусловни кредитни линии, предоставени от:	**-**	**-**	**-**	**-**	**-**	**-**	**-**	**-**	**-**	**-**	**-**	**-**	**-**
а) други национални парични власти; БМР; МВФ; други международни организации	-	-	-	-	-	-	-	-	-	-	-	-	-
други национални парични власти (+)	-	-	-	-	-	-	-	-	-	-	-	-	-
БМР (+)	-	-	-	-	-	-	-	-	-	-	-	-	-
МВФ (+)	-	-	-	-	-	-	-	-	-	-	-	-	-
други международни организации (+)	-	-	-	-	-	-	-	-	-	-	-	-	-
б) банки и други финансови институции със седалище в отчитащата страна (+)	-	-	-	-	-	-	-	-	-	-	-	-	-
в) банки и други финансови институции със седалище извън отчитащата страна (+)	-	-	-	-	-	-	-	-	-	-	-	-	-

(продължава)

2.8.3. Част III. УСЛОВНО ИЗТИЧАНЕ НА АКТИВИ В ЧУЖДЕСТРАННА ВАЛУТА (НОМИНАЛНА СТОЙНОСТ) ПРЕЗ СЛЕДВАЩИТЕ 12 МЕСЕЦА

(продължение)

(млн. евро)

	XI.2009	XII.2009	I.2010	II.2010	III.2010	IV.2010	V.2010	VI.2010	VII.2010	VIII.2010	IX.2010	X.2010	XI.2010
3.2. Неусвоени безусловни кредитни линии, предоставени на:	-	-	-	-	-	-	-	-	-	-	-	-	-
а) други национални парични власти; БМР; МВФ; други международни организации	-	-	-	-	-	-	-	-	-	-	-	-	-
други национални парични власти (-)	-	-	-	-	-	-	-	-	-	-	-	-	-
БМР (-)	-	-	-	-	-	-	-	-	-	-	-	-	-
МВФ (-)	-	-	-	-	-	-	-	-	-	-	-	-	-
други международни организации (+)	-	-	-	-	-	-	-	-	-	-	-	-	-
б) банки и други финансови институции със седалище в отчитащата страна (-)	-	-	-	-	-	-	-	-	-	-	-	-	-
в) банки и други финансови институции със седалище извън отчитащата страна (-)	-	-	-	-	-	-	-	-	-	-	-	-	-
4. Агрегирани къси и дълги позиции в опции в чуждестранна валута спрямо местна валута	-	-	-	-	-	-	-	-	-	-	-	-	-
а) къси позиции	-	-	-	-	-	-	-	-	-	-	-	-	-
купени пут опции (*put options*)	-	-	-	-	-	-	-	-	-	-	-	-	-
записани кол опции (*call options*)	-	-	-	-	-	-	-	-	-	-	-	-	-
б) дълги позиции	-	-	-	-	-	-	-	-	-	-	-	-	-
купени кол опции (*call options*)	-	-	-	-	-	-	-	-	-	-	-	-	-
записани пут опции (*put options*)	-	-	-	-	-	-	-	-	-	-	-	-	-
Допълнителни показатели: опции „в парите“													
1) По текущи валутни курсове	-	-	-	-	-	-	-	-	-	-	-	-	-
а) къса позиция	-	-	-	-	-	-	-	-	-	-	-	-	-
б) дълга позиция	-	-	-	-	-	-	-	-	-	-	-	-	-
2) +5% (обезценяване с 5%)	-	-	-	-	-	-	-	-	-	-	-	-	-
а) къса позиция	-	-	-	-	-	-	-	-	-	-	-	-	-
б) дълга позиция	-	-	-	-	-	-	-	-	-	-	-	-	-
3) -5% (надценяване с 5%)	-	-	-	-	-	-	-	-	-	-	-	-	-
а) къса позиция	-	-	-	-	-	-	-	-	-	-	-	-	-
б) дълга позиция	-	-	-	-	-	-	-	-	-	-	-	-	-
4) +10% (обезценяване с 10%)	-	-	-	-	-	-	-	-	-	-	-	-	-
а) къса позиция	-	-	-	-	-	-	-	-	-	-	-	-	-
б) дълга позиция	-	-	-	-	-	-	-	-	-	-	-	-	-
5) -10% (надценяване с 10%)	-	-	-	-	-	-	-	-	-	-	-	-	-
а) къса позиция	-	-	-	-	-	-	-	-	-	-	-	-	-
б) дълга позиция	-	-	-	-	-	-	-	-	-	-	-	-	-
6) Други	-	-	-	-	-	-	-	-	-	-	-	-	-
а) къса позиция	-	-	-	-	-	-	-	-	-	-	-	-	-
б) дълга позиция	-	-	-	-	-	-	-	-	-	-	-	-	-

[1] Пут опция (*put option*) – опция, даваща правото, но не и задължението, за продажба на валута или друг финансов инструмент на цената на упражняване в рамките на предварително определен период или дата.

[2] Кол опция (*call option*) – опция, даваща на притежателя си правото, но не и задължението, да закупи базовия инструмент на определена цена, наречена цена на упражняване, на или преди определена дата.

Източник: БНБ.

2.8.4. Част IV. ДОПЪЛНИТЕЛНИ ПОКАЗАТЕЛИ

(млн. евро)

	XI.2009	XII.2009	I.2010	II.2010	III.2010	IV.2010	V.2010	VI.2010	VII.2010	VIII.2010	IX.2010	X.2010	XI.2010
1) Отчитат се със стандартна периодичност и своевременност:													
а) краткосрочен дълг в местна валута, индексиран към валутния курс	-	-	-	-	-	-	-	-	-	-	-	-	-
б) финансови инструменти, деноминирани в чуждестранна валута и изплащани с други средства (т.е. в местна валута)	149.4	152.5	138.9	140.8	141.2	142.0	147.5	147.7	143.5	145.3	140.4	139.4	143.1
- краткосрочни форуърди в слабо търгувани или неконвертируеми валути	-	-	-	-	-	-	-	-	-	-	-	-	-
- къси позиции	-	-	-	-	-	-	-	-	-	-	-	-	-
- дълги позиции	-	-	-	-	-	-	-	-	-	-	-	-	-
- други инструменти[1]	149.4	152.5	138.9	140.8	141.2	142.0	147.5	147.7	143.5	145.3	140.4	139.4	143.1
в) заложени активи	-	-	-	-	-	-	-	-	-	-	-	-	-
- включени в резервните активи	-	-	-	-	-	-	-	-	-	-	-	-	-
- включени в други активи в чуждестранна валута	-	-	-	-	-	-	-	-	-	-	-	-	-
г) ценни книжа, отдадени на заем или предмет на репо операции	-	-	-	-	-	-	-	-	-	-	-	-	-
- отдадени на заем или предмет на репо операции и включени в част I (-)	-	-	-	-	-	-	-	-	-	-	-	-	-
- отдадени на заем или предмет на репо операции и невключени в част I (-)	-	-	-	-	-	-	-	-	-	-	-	-	-
- заети или придобити и включени в част I (+)	-	-	-	-	-	-	-	-	-	-	-	-	-
- заети или придобити и невключени в част I (+)	-	-	-	-	-	-	-	-	-	-	-	-	-
д) финансови дериватни активи (нетни по преобладаваща пазарна цена)	-	-	-	-	-	-	-	-	-	-	-	-	-
- форуърди	-	-	-	-	-	-	-	-	-	-	-	-	-
- фючърси	-	-	-	-	-	-	-	-	-	-	-	-	-
- суапове	-	-	-	-	-	-	-	-	-	-	-	-	-
- опции	-	-	-	-	-	-	-	-	-	-	-	-	-
- други инструменти	-	-	-	-	-	-	-	-	-	-	-	-	-
е) деривати (форуърд, фючърс, опционни договори) с остатъчен матуритет, по-дълъг от една година	-	-	-	-	-	-	-	-	-	-	-	-	-
- агрегирани къси и дълги позиции във форуърди и фючърси в чуждестранни валути спрямо местната валута (включително форуърд частта на валутните суапове)	-	-	-	-	-	-	-	-	-	-	-	-	-
• къси позиции (-)	-	-	-	-	-	-	-	-	-	-	-	-	-
• дълги позиции (+)	-	-	-	-	-	-	-	-	-	-	-	-	-
- агрегирани къси и дълги позиции в опции в чуждестранни валути спрямо местната валута	-	-	-	-	-	-	-	-	-	-	-	-	-
• къси позиции	-	-	-	-	-	-	-	-	-	-	-	-	-
купени пут опции (*put options*)[2]	-	-	-	-	-	-	-	-	-	-	-	-	-
записани кол опции (*call options*)[3]	-	-	-	-	-	-	-	-	-	-	-	-	-
• дълги позиции	-	-	-	-	-	-	-	-	-	-	-	-	-
купени кол опции (*call options*)	-	-	-	-	-	-	-	-	-	-	-	-	-
записани пут опции (*put options*)	-	-	-	-	-	-	-	-	-	-	-	-	-
2) Разпространяват се с по-малка честота:	-	-	-	-	-	-	-	-	-	-	-	-	-
а) валутна структура на резервите (по групи валути)	12920.1	12918.9	12531.7	12171.9	12239.0	12030.4	12211.9	12154.9	12348.9	12474.5	12764.2	12524.9	12697.4
- валути в кошницата на СПТ	11223.6	11239.1	10817.9	10393.8	10454.3	10164.6	10183.2	10079.0	10445.0	10457.9	10795.8	10551.9	10584.5
- валути извън кошницата на СПТ	1696.5	1679.8	1713.8	1778.1	1784.6	1865.8	2028.7	2075.9	1903.8	2016.6	1968.4	1972.9	2112.9

[1] Държавни ценни книжа, издадени за структурната реформа (ЗУНК).
[2] Пут опция (*put option*) – опция, даваща правото, но не и задължението, за продажба на валута или друг финансов инструмент на цената на упражняване в рамките на предварително определен период или дата.
[3] Кол опция (*call option*) – опция, даваща на притежателя си правото, но не и задължението, да закупи базовия инструмент на определена цена, наречена цена на упражняване, на или преди определена дата.

Източник: БНБ.

2.9. ЦЕНТРАЛНИ КУРСОВЕ НА НЯКОИ ОСНОВНИ ВАЛУТИ

(лв.)

Декември 2010 г.	EUR	USD	(100) JPY	GBP	CHF	TRY
1	1.95583	1.49129	1.77207	2.33031	1.48416	0.99736
2	1.95583	1.48676	1.76249	2.31596	1.48619	0.99787
3	1.95583	1.47654	1.76423	2.30640	1.48812	0.98715
6	1.95583	1.47276	1.77706	2.30858	1.49483	0.99170
7	1.95583	1.46362	1.77110	2.30994	1.49734	0.99210
8	1.95583	1.48169	1.76074	2.33755	1.49757	0.99105
9	1.95583	1.48012	1.76169	2.33337	1.49757	0.98367
10	1.95583	1.47677	1.76519	2.33630	1.50472	0.98545
11	1.95583	1.47677	1.76519	2.33630	1.50472	0.98545
13	1.95583	1.47421	1.75332	2.31802	1.50599	0.97938
14	1.95583	1.45577	1.75206	2.30464	1.51427	0.96842
15	1.95583	1.46394	1.74815	2.29315	1.52489	0.96456
16	1.95583	1.47744	1.75758	2.30654	1.52217	0.96713
17	1.95583	1.47498	1.75789	2.29598	1.53543	0.96011
20	1.95583	1.48766	1.77641	2.31131	1.54027	0.95546
21	1.95583	1.48676	1.77803	2.30016	1.55065	0.95504
22	1.95583	1.49163	1.78321	2.30314	1.56441	0.96086
23	1.95583	1.49711	1.79516	2.30586	1.55806	0.96337
27	1.95583	1.48891	1.79615	2.29477	1.54905	0.96081
28	1.95583	1.48225	1.80761	2.29167	1.56304	0.95109
29	1.95583	1.48891	1.81112	2.29047	1.56679	0.95197
30	1.95583	1.47276	1.80694	2.27369	1.56780	0.94778
Среден за месеца	**1.95583**	**1.47948**	**1.77379**	**2.30928**	**1.52355**	**0.97263**

Източник: БНБ.

2.10. ВАЛУТЕН КУРС НА ЛЕВА КЪМ ЩАТСКИЯ ДОЛАР

(лв.)

	Средномесечен		В края на периода	
	2009 г.	2010 г.	2009 г.	2010 г.
Януари	1.47896	1.37060	1.52608	1.40042
Февруари	1.52993	1.42925	1.54684	1.44129
Март	1.49588	1.44192	1.46966	1.45102
Април	1.48088	1.45906	1.47332	1.46889
Май	1.42592	1.55874	1.38731	1.58920
Юни	1.39549	1.60220	1.38378	1.59386
Юли	1.38842	1.53197	1.38339	1.50125
Август	1.37084	1.51725	1.37040	1.54245
Септември	1.34422	1.49821	1.33568	1.43305
Октомври	1.32016	1.40737	1.32151	1.41144
Ноември	1.31143	1.43246	1.30189	1.50472
Декември	1.33822	1.47948	1.36409	1.47276

Източник: БНБ.

3 Фискален сектор

3.1. КОНСОЛИДИРАН ДЪРЖАВЕН БЮДЖЕТ*

(млн. лв.)

	2009 г.				2010 г.						
	III	VI	IX	XII	III	VI	VII	VIII	IX	X	XI
1. Приходи и помощи	6399.6	12954.5	18525.3	25021.6	5171.2	11189.2	13513.9	15301.8	17355.8	19233.6	21355.7
2. Разходи	-5637.0	-12358.1	-18545.1	-24805.0	-6594.0	-12345.1	-14332.3	-16371.8	-18344.9	-20542.9	-22607.2
3. Трансфери	0.0	0.0	0.0	0.0	0.0	0.0	0.0	0.0	0.0	0.0	0.0
4. Вноска за бюджета на ЕС	-248.3	-412.5	-532.4	-746.2	-246.2	-358.5	-412.6	-466.7	-528.8	-593.3	-614.7
5. Дефицит/излишък	514.3	183.8	-552.3	-529.5	-1669.0	-1514.5	-1230.9	-1536.7	-1517.8	-1902.7	-1866.2
6. Финансиране	-514.3	-183.7	552.3	529.5	1669.0	1514.5	1230.9	1536.7	1517.8	1902.7	1866.2
6.1. Вътрешно и външно финансиране (нето)	127.4	447.8	1133.6	1161.2	1573.6	1870.4	1205.9	1485.9	1446.0	1847.6	1828.6
- външно финансиране (нето)	*116.4*	*614.5*	*582.9*	*626.7*	*72.7*	*88.8*	*80.1*	*70.9*	*2.1*	*-10.1*	*-18.4*
- вътрешно финансиране (нето)	*11.0*	*-166.7*	*550.7*	*534.5*	*1500.8*	*1781.6*	*1125.8*	*1415.0*	*1443.9*	*1857.7*	*1847.0*
6.2. Приватизация (+), придобиване на дялове и акции (-), възмездни средства (нето)	-641.8	-631.5	-581.4	-631.7	95.4	-355.9	25.0	50.9	71.8	55.1	37.6
- приходи от приватизация	*12.2*	*16.8*	*53.2*	*59.9*	*6.8*	*12.0*	*12.8*	*25.2*	*30.1*	*37.2*	*42.5*

* На касова основа. Данните са към края на периода.

Източник: МФ – Консолидирана фискална програма.

3.2. ИЗПЪЛНЕНИЕ НА РЕПУБЛИКАНСКИЯ БЮДЖЕТ*

(млн. лв.)

	2009 г.				2010 г.						
	III	VI	IX	XII	III	VI	VII	VIII	IX	X	XI
I. Приходи и помощи	4264.0	8601.0	12252.2	16614.0	3228.0	7190.1	8469.5	9731.8	10998.2	12284.9	13703.2
1. Данъчни приходи	3765.9	7235.7	10587.7	14358.0	2830.2	6026.9	7179.4	8346.9	9529.8	10692.6	12028.2
2. Неданъчни приходи и помощи	498.1	1365.2	1664.6	2256.0	397.9	1163.2	1290.2	1385.0	1468.5	1592.3	1675.1
II. Разходи и трансфери	3759.1	7971.8	11688.2	16712.5	3780.4	7709.1	9137.3	10488.8	11764.6	13342.8	14724.1
1. Разходи	1984.6	4269.3	6023.2	7680.3	2054.4	3548.3	4143.6	4784.0	5351.7	5951.4	6542.1
2. Трансфери	1774.4	3702.5	5665.0	9032.2	1726.1	4160.8	4993.8	5704.8	6412.9	7391.5	8182.0
III. Вноска за бюджета на ЕС	248.3	412.5	532.4	746.2	246.2	358.5	412.6	466.7	528.8	593.3	614.7
IV. Дефицит (-)/излишък (+)											
1. Първичен дефицит/излишък	524.0	549.6	493.8	-346.0	-553.7	-586.3	-681.9	-808.9	-869.1	-1212.6	-1189.5
2. Вътрешен дефицит/излишък	465.2	467.3	359.8	-487.1	-605.1	-658.6	-792.0	-933.6	-994.2	-1346.8	-1323.6
3. Касов дефицит/излишък	256.6	216.5	31.6	-844.8	-798.7	-877.6	-1080.4	-1223.7	-1295.1	-1651.2	-1635.5
V. Финансиране на касовия дефицит/излишък	-256.6	-216.5	-31.6	844.8	798.7	877.6	1080.4	1223.7	1295.1	1651.2	1635.5
1. Вътрешно и външно финансиране (нето)	406.0	450.2	606.5	1508.9	712.8	868.9	1082.7	1211.1	1272.5	1641.4	1633.3
- външно финансиране (нето)	*54.4*	*546.6*	*500.1*	*492.3*	*66.6*	*17.6*	*9.2*	*0.2*	*-68.3*	*-80.4*	*-84.1*
- вътрешно финансиране (нето)	*351.7*	*-96.4*	*106.4*	*1016.5*	*646.2*	*851.3*	*1073.6*	*1210.9*	*1340.9*	*1721.8*	*1717.4*
2. Приватизация (+), придобиване на дялове и акции (-), възмездни средства (нето)	-662.7	-666.6	-638.1	-664.0	85.9	8.7	-2.3	12.6	22.6	9.8	2.2
- приходи от приватизация	*-2.4*	*-1.9*	*29.7*	*26.7*	*1.6*	*1.8*	*2.0*	*7.4*	*10.8*	*16.8*	*21.3*

* На касова основа. Данните са към края на периода.

Източник: МФ – Данни по републиканския бюджет.

3.3. ВЪТРЕШЕН ДЪРЖАВЕН ДЪЛГ*

(млн. лв.)

	2009 г.											
	I	II	III	IV	V	VI	VII	VIII	IX	X	XI	XII
I. Дълг по емисии държавни ценни книжа	2585.9	2480.6	2495.1	2530.1	2500.0	2512.2	2479.8	2479.5	2510.7	2605.4	2660.3	2705.3
II. Дълг по ДЦК, емитирани за структурната реформа	320.7	322.8	315.2	315.5	307.0	306.7	306.5	305.2	301.8	300.0	298.0	304.1
Общ размер на вътрешния държавен дълг	**2906.7**	**2803.5**	**2810.2**	**2845.6**	**2807.1**	**2818.9**	**2786.3**	**2784.7**	**2812.5**	**2905.3**	**2958.4**	**3009.5**

(млн. лв.)

	2010 г.									
	I	II	III	IV	V	VI	VII	VIII	IX	X
I. Дълг по емисии държавни ценни книжа	2770.3	2529.0	2653.8	2782.2	2641.7	2686.7	2779.8	2900.1	3473.8	3533.1
II. Дълг по ДЦК, емитирани за структурната реформа	277.3	280.9	281.8	283.4	294.1	294.5	286.1	289.7	280.0	277.6
Общ размер на вътрешния държавен дълг	**3047.6**	**2809.9**	**2935.5**	**3065.6**	**2935.7**	**2981.1**	**3065.9**	**3189.8**	**3753.7**	**3810.7**

* Данните са към края на периода и обхващат дълга, емитиран от МФ, като операциите с него се отразяват в централния републикански бюджет.

Източник: МФ – месечен бюлетин *Държавен дълг.*

4 Реален сектор

4.1. БВП ПО КОМПОНЕНТИ НА КРАЙНОТО ТЪРСЕНЕ*

(млн. лв. по цени от съответното тримесечие)

	2009					2010		
	I трим.	II трим.	III трим.	IV трим.	Общо	I трим.	II трим.	III трим.
Крайно потребление	**12 935**	**14 308**	**14 133**	**15 030**	**56 406**	**12 244**	**13 335**	**13 200**
Индивидуално	11 611	12 617	12 688	13 460	50 376	10 928	12 093	12 001
Домакинства	10 450	11 193	11 399	11 943	44 986	9 613	10 671	10 699
Нетърговски организации, обслужващи домакинствата	65	62	83	72	282	64	61	89
Правителство	1 096	1 362	1 206	1 444	5 108	1 250	1 360	1 214
Колективно	1 324	1 691	1 445	1 570	6 030	1 317	1 242	1 199
Брутно образуване на основен капитал	**3 682**	**4 855**	**3 675**	**4 508**	**16 720**	**3 170**	**4 029**	**3 619**
Физическо изменение на запасите	**86**	**149**	**188**	**420**	**842**	**93**	**283**	**207**
Салдо (износ/внос)	**- 2 426**	**- 2 059**	**616**	**- 1 561**	**-5 431**	**- 1 141**	**- 771**	**2 377**
Износ на стоки и услуги	6 760	7 829	10 191	8 003	32 783	7 327	9 692	12 910
Внос на стоки и услуги	9 187	9 888	9 575	9 564	38 213	8 468	10 463	10 533
Статистическа разлика	**0**	**0**	**0**	**0**	**0**	**0**	**0**	**0**
Брутен вътрешен продукт	**14 276**	**17 252**	**18 613**	**18 396**	**68 537**	**14 366**	**16 875**	**19 403**

* Предварителни данни към 9 декември 2010 г.

Източник: НСИ.

4.2. БВП ПО ИКОНОМИЧЕСКИ СЕКТОРИ*

(млн. лв. по цени от съответното тримесечие)

	2009					2010		
	I трим.	II трим.	III трим.	IV трим.	Общо	I трим.	II трим.	III трим.
Селско и горско стопанство	477	813	1 479	545	3 313	414	795	1 725
Индустрия	3 980	4 580	4 951	4 332	17 843	3 865	4 552	4 841
Услуги	8 078	9 294	9 475	10 860	37 707	8 400	9 259	9 914
Брутна добавена стойност по базисни цени, общо	**12 535**	**14 687**	**15 906**	**15 737**	**58 864**	**12 678**	**14 606**	**16 481**
Корективи	1 741	2 565	2 707	2 660	9 673	1 688	2 268	2 922
БРУТЕН ВЪТРЕШЕН ПРОДУКТ	**14 276**	**17 252**	**18 613**	**18 396**	**68 537**	**14 366**	**16 875**	**19 403**
Индекс на физическия обем (%) (съответния период на предходната година = 100)	**-5.3**	**-3.8**	**-4.9**	**-5.8**	**-4.9**	**-4.0**	**0.5**	**1.0**

* Предварителни данни към 9 декември 2010 г.

Източник: НСИ.

4.3. ИКОНОМИЧЕСКА АКТИВНОСТ

4.3.1. НАЕТИ ПО ТРУДОВО ПРАВООТНОШЕНИЕ*

	Списъчен брой**			Изменение спрямо предходния месец (%)			
	Общо за икономиката			Общо за икономиката			
		Обществен сектор	Частен сектор		Селско, горско стопанство и риболов	Индустрия	Услуги
2009							
Януари	2 437 868	632 692	1 805 176	0.07	2.09	1.20	-0.67
Февруари	2 428 217	637 466	1 790 751	-0.40	0.26	-1.20	0.06
Март	2 412 868	640 649	1 772 219	-0.63	8.12	-1.56	-0.42
Април	2 404 891	640 550	1 764 341	-0.33	7.77	-1.44	-0.02
Май	2 402 606	637 200	1 765 406	-0.10	3.09	-1.34	0.48
Юни	2 402 243	631 492	1 770 751	-0.02	-0.21	-0.81	0.45
Юли	2 398 168	625 093	1 773 075	-0.17	-0.43	-1.16	0.40
Август	2 374 967	618 584	1 756 383	-0.97	-1.28	-1.01	-0.93
Септември	2 338 296	618 426	1 719 870	-1.54	-0.05	-1.34	-1.72
Октомври	2 307 846	620 063	1 687 783	-1.30	-4.03	-0.96	-1.36
Ноември	2 281 140	617 009	1 664 131	-1.16	-5.52	-1.83	-0.59
Декември	2 254 029	608 916	1 645 113	-1.19	-8.00	-1.96	-0.48
2010							
Януари	2 197 461	587 999	1 609 462	-2.51	-5.45	-2.10	-2.61
Февруари	2 184 734	587 762	1 596 972	-0.58	-0.26	-0.86	-0.44
Март	2 190 393	591 867	1 598 526	0.26	6.98	0.00	0.14
Април	2 198 593	588 159	1 610 434	0.37	9.75	0.02	0.18
Май	2 210 739	586 546	1 624 193	0.55	1.47	-0.18	0.91
Юни	2 228 116	582 734	1 645 382	0.79	1.72	0.20	1.05
Юли	2 238 135	576 440	1 661 695	0.45	1.26	0.59	0.34
Август	2 227 939	575 113	1 652 826	-0.46	-0.47	-0.11	-0.64
Септември	2 198 087	576 695	1 621 392	-1.34	-0.41	-0.40	-1.88

* Предварителни данни.
** Списъчен брой към последния работен ден на месеца.

Източник: НСИ.

4.3.2. БЕЗРАБОТИЦА

	Регистрирани безработни в края на месеца (брой)			Процент от работната сила (общо)
	Общо	Безработни до 29 години включително	Възрастни	
2009				
Януари	240 782	41 650	199 132	6.50
Февруари	247 759	43 526	204 233	6.69
Март	254 899	46 111	208 788	6.88
Април	260 693	48 247	212 446	7.04
Май	262 097	48 046	214 051	7.08
Юни	270 136	49 080	221 056	7.29
Юли	282 211	52 315	229 896	7.62
Август	291 852	53 760	238 092	7.88
Септември	297 515	54 593	242 922	8.03
Октомври	304 915	56 637	248 278	8.23
Ноември	320 758	59 628	261 130	8.66
Декември	338 144	62 422	275 722	9.13
2010				
Януари	366 887	67 116	299 771	9.90
Февруари	380 244	70 447	309 797	10.26
Март	375 607	70 033	305 574	10.14
Април	368 666	67 583	301 083	9.95
Май	352 968	62 843	290 125	9.53
Юни	343 009	60 577	282 432	9.26
Юли	341 999	61 440	280 559	9.23
Август	338 520	60 489	278 031	9.14
Септември	334 671	59 639	275 032	9.03
Октомври	330 371	59 431	270 940	8.92
Ноември	335 970	60 781	275 189	9.07

Източник: Агенция по заетостта.

4.4. СРЕДНА МЕСЕЧНА РАБОТНА ЗАПЛАТА НА НАЕТИТЕ ПО ТРУДОВО ПРАВООТНОШЕНИЕ*

(лв.)

	Общо за икономиката					
		Сектори по форма на собственост		Икономически сектори		
		Обществен сектор	Частен сектор	Селско, горско стопанство и риболов	Индустрия	Услуги
2009						
Януари	557	657	522	416	532	578
Февруари	553	651	517	423	535	568
Март	579	709	531	443	568	592
Април	593	696	554	449	564	616
Май	585	711	539	428	574	599
Юни	587	707	543	459	581	596
Юли	578	683	540	458	577	584
Август	576	679	538	445	579	580
Септември	594	732	544	467	587	603
Октомври	594	718	547	452	585	606
Ноември	600	714	557	453	589	613
Декември	625	769	570	467	602	645
2010						
Януари	611	707	575	436	584	633
Февруари	610	707	573	434	584	632
Март	636	724	602	465	621	651
Април	643	720	613	474	618	664
Май	640	747	600	456	621	659
Юни	636	727	602	485	629	647
Юли	637	727	604	513	625	649
Август	630	711	601	487	621	642
Септември	649	755	609	527	638	660

* Предварителни данни.

Източник: НСИ.

4.5. ИЗМЕНЕНИЕ НА ПОТРЕБИТЕЛСКИТЕ ЦЕНИ

(%)

	Спрямо предходния месец		Спрямо съответния месец на предходната година		Спрямо декември на предходната година	
	Индекс на потребителските цени	Хармонизиран индекс на потребителските цени	Индекс на потребителските цени	Хармонизиран индекс на потребителските цени	Индекс на потребителските цени	Хармонизиран индекс на потребителските цени
2009						
Януари	0.8	0.4	7.1	6.0	0.8	0.4
Февруари	0.1	0.4	6.0	5.4	0.8	0.8
Март	-0.2	-0.3	4.9	4.0	0.6	0.5
Април	0.7	0.5	4.8	3.8	1.3	1.0
Май	-0.3	0.0	3.9	3.0	1.0	1.0
Юни	-0.4	0.1	3.7	2.6	0.6	1.2
Юли	-0.6	-0.1	1.6	1.0	0.0	1.0
Август	-1.2	0.1	1.3	1.3	-0.1	1.1
Септември	0.0	-0.2	0.2	0.2	-0.1	1.0
Октомври	0.1	0.2	-0.3	0.3	0.0	1.1
Ноември	0.1	0.2	-0.1	0.9	0.1	1.3
Декември	0.5	0.3	0.6	1.6	0.6	1.6
2010						
Януари	0.6	0.6	0.4	1.8	0.6	0.6
Февруари	0.6	0.3	0.9	1.7	1.2	0.9
Март	0.2	0.4	1.3	2.4	1.4	1.3
Април	1.1	1.2	1.8	3.0	2.6	2.4
Май	-0.2	0.0	1.9	3.0	2.4	2.4
Юни	-0.9	-0.4	1.4	2.5	1.5	2.0
Юли	0.4	0.5	2.4	3.2	1.9	2.5
Август	0.1	0.2	2.7	3.2	2.0	2.7
Септември	0.8	0.2	3.5	3.6	2.7	2.9
Октомври	0.6	0.2	3.9	3.6	3.4	3.1
Ноември	0.7	0.5	4.6	4.0	4.1	3.7.

Източник: НСИ.

Методологически бележки

Общи бележки и институционални сектори 114

1 **Финансов сектор**

Парична статистика 121
Секторна таблица 125
Лихвена статистика 132

2 **Външен сектор**

Платежен баланс 135
Внос и износ 142
Брутен външен дълг 143
Международна инвестиционна позиция на България 146
Международни резерви и ликвидност в чуждестранна валута на България 149

3 **Фискален сектор** 152

4 **Реален сектор** 152

Общи бележки и институционални сектори

Общи бележки

Месечният *Информационен бюлетин* на БНБ включва данни за състоянието и динамиката на националната икономика. Акцентът пада върху финансовия и външния сектор, информацията за които се подготвя в БНБ.

В зависимост от наличността, спецификата, съпоставимостта и сравнимостта на данните таблиците и графиките могат да съдържат информация както за отделни периоди (месеци, тримесечия, години), така и с натрупване от началото на годината.

ИНСТИТУЦИОНАЛНИ СЕКТОРИ СЪГЛАСНО ЕСС '95[1]

Общи принципи

1. Институционална единица и сектори

Институционалната единица е елементарен икономически център на вземане на решения, който се характеризира с постоянство в поведението си и свобода при вземане на решенията при изпълнение на основните си функции.

В заключение следните субекти се смятат за институционални единици:

а) единици, които притежават пълен набор от сметки и независимост при вземане на решения:

1) частни и обществени предприятия;
2) кооперации или сдружения, които са признати за независими юридически лица;
3) обществени производители, които по силата на специално законодателство са признати за независими юридически лица;
4) нестопански организации, които са признати за независими юридически лица;
5) агенции на държавното управление.

б) единици, които притежават пълен набор от сметки и за които се смята, че са независими при вземане на решения – квазипредприятия.

в) единици, за които не е задължително да притежават пълен набор от сметки, но по условие се смятат, че са независими при вземане на решения:

1) домакинства;
2) национални резидентни единици.

Институционалните единици трябва да бъдат обединени в групировки, наречени институционални сектори или само сектори, някои от които са разделени на подсектори. Всеки един от секторите или подсекторите обединява институционалните единици, които имат сходен тип икономическо поведение. При определяне на сектора, към който институционалната единица да бъде отнесена, когато основната ѝ функция е да произвежда стоки и да извършва услуги, най-напред е необходимо да се установи видът на производителя, към който тя принадлежи.

В ЕСС се различават три вида производители:

а) частни и обществени пазарни производители;
б) частни производители на стоки и услуги, предназначени за собствено крайно потребление;
в) частни и обществени други непазарни производители.

Институционалните единици, които са пазарни производители, се класифицират в сектори *нефинансови предприятия* (S.11), *финансови предприятия* (S.12) или *домакинства* (S.14). Институционалните единици, които са частни производители на стоки и услуги, предназначени за собствено крайно потребление, се класифицират в сектор *домакинства* (S.14) заедно с некорпорираните предприятия, притежавани от домакинствата. Институционалните единици, които са други непазарни производители, се класифицират в сектор *държавно управление* (S.13) или в сектор *нетърговски институции, обслужващи домакинствата* (S.15).

2. Описание на различните сектори

Сектор *нефинансови предприятия* (S.11)

Секторът *нефинансови предприятия* се състои от институционални единици, чиито дистрибу-

[1] Европейска система от сметки (ЕСС'95); Регламент (ЕО) № 2223/96 на Съвета от 25 юни 1996 г., глава II *Единици и групиране на единиците*. Европейската система от сметки е разработената от Евростат международна рамка от сметки за систематично и детайлно описание на икономиката на страната като цяло, нейните компоненти, както и отношенията ѝ с други икономики. Тя е съвместима напълно със СНС'93 (на МВФ, ООН, ОИСР, Европейската комисия и Световната банка). ЕСС'95 акцентира предимно върху условията и данните, необходими на ЕС.

тивни и финансови трансакции се различават от тези на техните собственици и които са пазарни производители, чиято основна дейност е производството на стоки и нефинансови услуги. Секторът *нефинансови предприятия* включва също и нефинансови квазипредприятия.

Разглежданите институционални единици са следните:

а) частни и обществени предприятия, които са пазарни производители и са основно ангажирани с производството на стоки и нефинансови услуги;
б) кооперации и сдружения, които са признати за независими юридически лица и са пазарни производители, основно ангажирани с производството на стоки и нефинансови услуги;
в) обществени производители, признати за независими юридически лица по силата на специално законодателство, и които са пазарни производители, основно ангажирани с производството на стоки и нефинансови услуги;
г) нестопански институции или асоциации, обслужващи нефинансови предприятия, които са признати за независими юридически лица и са пазарни производители, основно ангажирани с производството на стоки и нефинансови услуги;
д) холдингови дружества, контролиращи група от предприятия, които са пазарни производители, в случай че преобладаващият вид дейност на групата от предприятия като цяло – измерена на база добавена стойност – е производство на стоки и нефинансови услуги;
е) частни и обществени квазипредприятия, които са пазарни производители, основно ангажирани с производството на стоки и нефинансови услуги.

Сектор *финансови предприятия* (S.12)

Секторът *финансови предприятия* се състои от всички предприятия и квазипредприятия, които са ангажирани основно с финансово посредничество (финансови посредници) и/или със спомагателни финансови дейности (финансови предприятия, ангажирани със спомагателни финансови дейности). Финансовото посредничество е дейност, при която дадена институционална единица придобива финансови активи и в същото време поема пасиви за своя собствена сметка чрез участието си във финансови операции на пазара. Активите и пасивите на финансовите посредници имат различни характеристики, включително и това, че фондовете се трансформират или пренареждат във връзка с падеж, мащаб, риск и други подобни в процеса на самото финансово посредничество.

Спомагателните финансови дейности са дейности, които са тясно свързани с финансовото посредничество, но са различни от него.

Институционални единици, включени в сектор *финансови предприятия* (S.12), са следните:

а) частни или обществени предприятия, които са основно ангажирани с финансово посредничество и/или със спомагателни финансови дейности;
б) кооперации и сдружения, които са признати за независими юридически лица и са основно ангажирани с финансово посредничество и/или със спомагателни финансови дейности;
в) публични производители, които по силата на специално законодателство са признати за независими юридически лица и са основно ангажирани с финансово посредничество и/или със спомагателни финансови дейности;
г) нестопански институции, които са признати за независими юридически лица и са основно ангажирани с финансово посредничество и/или със спомагателни финансови дейности, или обслужват финансови предприятия;
д) холдингови дружества, ако групата от филиали в рамките на икономическата територия като цяло е основно ангажирана с финансово посредничество и/или със спомагателни финансови дейности;
е) неинкорпорирани взаимни фондове, включващи инвестиционни портфейли, притежавани от група участници, чието управление се поема в повечето случаи от други финансови предприятия. Тези фондове са по правило институционални единици, които са отделни от управляващите финансови предприятия;
ж) финансови квазипредприятия[2].

[2] Неинкорпорирани единици, които са основно ангажирани с финансово посредничество и са обект на управление и надзор (в повечето случаи класифицирани в подсектор *други парични финансови институции* или *застрахователни дружества и пенсионни фондове*), и за които се смята, че се ползват с независимост при вземане на решения и имат автономно управление, независимо от техните собственици. Тяхното икономическо и финансово поведение е подобно на това на финансовите предприятия. Следователно те се разглеждат като отделни институционални единици. Примери за такива са клоновете на нерезидентни финансови корпорации.

Сектор *финансови предприятия* включва пет подсектора: *централна банка* (S.121); *други парично-финансови институции* (S.122); *други финансови посредници, с изключение на застрахователни дружества и пенсионни фондове* (S.123); *финансови предприятия, ангажирани със спомагателни финансови дейности* (S.124); *застрахователни дружества и пенсионни фондове* (S.125).

Подсектор *централна банка* (S.121)

Подсектор *централна банка* (S.121) се състои от всички финансови предприятия и квазипредприятия, чиято основна функция е емитиране на парични средства, поддържане на вътрешната и външната стабилност на националната валута и управление на всички или на част от международните резерви на страната.

В подсектор S.121 са класифицирани следните финансови посредници:

а) националната централна банка, също и в случай че тя е част от Европейската система на централните банки;

б) централни парични агенции, предимно с публичен произход (например агенции за управление на чуждестранна валута или емитиращи парични средства), които поддържат пълен набор от сметки и се ползват с независимост при вземане на решения по отношение централното държавно управление. Тези дейности се извършват предимно или в рамките на централното държавно управление, или в рамките на централната банка. В тези случаи не съществуват отделни институционални единици.

Подсекторът S.121 не включва агенции и организации, които са различни от централната банка и регулират или надзирават финансови корпорации или финансови пазари.

Подсектор *други парично-финансови институции* (S.122)

Подсектор *други парично-финансови институции* (S.122) се състои от всички финансови предприятия и квазипредприятия, с изключение на тези, класифицирани в подсектор *централна банка*, които са основно ангажирани с финансово посредничество и чиято дейност е да получават депозити и/или близки заместители на депозити от други институционални единици, различни от парично-финансовите предприятия, както и да дават заеми и/или да инвестират в ценни книжа за своя собствена сметка.

Парично-финансовите институции не могат да бъдат описани най-общо като банки, тъй като е възможно те да включват някои финансови предприятия, които сами по себе си да не се определят като банки, както и такива, на които в някои държави не е разрешено да се определят като банки, докато други финансови предприятия, описващи себе си като банки, може на практика да не са парично-финансови институции. В общия случай в подсектор S.122 се класифицират следните финансови посредници:

а) търговски банки, универсални банки, многоцелеви банки;

б) спестовни банки (включително доверителни спестовни банки, спестовни банки и кредитни организации);

в) пощенски джиро институции, пощенски банки, джиро банки;

г) селскостопански кредитни банки, земеделски кредитни банки;

д) кооперативни кредитни банки, кредитни съюзи;

е) специализирани банки (например търговски банки, емисионни къщи, частни банки).

В подсектор S.122 могат също да бъдат класифицирани следните финансови посредници, когато тяхната дейност е свързана с получаването на обратно платими фондове от обществото под формата на депозити или под други форми като например продължително емитиране на облигации и други сравними ценни книжа (в обратен случай те ще трябва да бъдат класифицирани в подсектор S.123):

а) предприятия, които са ангажирани с предоставяне на ипотеки (включително и строителни дружества, ипотечни банки и институции за ипотечно кредитиране);

б) взаимни фондове (включително тръстове, специализирани инвестиционни тръстове и други колективни инвестиционни схеми, например предприятия за колективно инвестиране в прехвърляеми ценни книжа – ПКИПЦК);

в) общински кредитни институции.

Подсектор S.122 не включва:

а) холдингови дружества, само контролиращи и управляващи група, състояща се предимно от други парично-финансови институции, но които сами по себе си не са други парично-финансови институции. Те се класифицират в подсектор S.123;

б) нестопански институции, признати като независими юридически лица, обслужващи други парично-финансови институции, но които не са ангажирани с финансово посредничество. Те се класифицират в подсектор S.124.

Подсектор *други финансови посредници, с изключение на застрахователни дружества и пенсионни фондове* (S.123)

Подсектор *други финансови посредници, с изключение на застрахователни предприятия и пенсионни фондове* (S.123) се състои от всички финансови предприятия и квазипредприятия, които са основно ангажирани с финансово посредничество, като поемат задължения под форма, различна от парични средства, депозити и/или близки заместители на депозити от институционални единици, различни от парично-финансови институции, или застрахователни технически резерви.

Подсектор S.123 включва различни видове финансови посредници и по-специално тези, които са предимно ангажирани с дългосрочно финансиране. В повечето случаи този преобладаващ матуритет формира базата за разграничаване от подсектор *други парично-финансови институции*. Граничната линия с подсектор *застрахователни дружества и пенсионни фондове* може да се определи на базата на отсъствието на пасиви под формата на застрахователни технически резерви.

В подсектор S.123 по-специално се класифицират следните финансови предприятия и квазипредприятия, освен ако те са парично-финансови институции – ПФИ:

а) предприятия, които са ангажирани с финансов лизинг;
б) предприятия, които са ангажирани с покупко-продажба на изплащане и с отпускане на потребителски или търговски кредити;
в) предприятия, които са ангажирани с факторинг;
г) дилъри на ценни книжа и деривативи (за собствена сметка);
д) специализирани финансови корпорации като например компании с рисков и развоен капитал, компании, финансиращи внос и износ;
е) дружества със специална инвестиционна дейност, които са създадени да бъдат държатели на секюритизирани активи;
ж) финансови посредници, които получават депозити и/или близки заместители на депозити само от парично-финансови институции;
з) холдингови дружества, които само контролират и управляват група от филиали, основно ангажирани с финансово посредничество и/или със спомагателни финансови дейности, но сами по себе си не са финансови предприятия.

Подсектор S.123 не включва нестопански институции, признати за независими юридически лица, обслужващи други финансови посредници, с изключение на застрахователни корпорации и пенсионни фондове, но които не са ангажирани с финансово посредничество. Те са класифицирани в подсектор S.124.

Подсектор *финансови предприятия, ангажирани със спомагателни финансови дейности* (S.124)

Подсектор *финансови предприятия, ангажирани със спомагателни финансови дейности* (S.124) се състои от всички финансови предприятия и квазипредприятия, които са основно ангажирани със спомагателни финансови дейности, т.е. те са тясно свързани с финансовото посредничество, но сами по себе си не са финансови посредници.

В подсектор S.124 по-специално са класифицирани следните финансови предприятия и квазипредприятия:

а) застрахователни брокери, администратори на компенсации и загуби, консултанти по застрахователни и пенсионни дела и други;
б) брокери на заеми, брокери на ценни книжа, инвестиционни съветници и други;
в) предприятия за листване, които ръководят емитирането на ценни книжа;
г) предприятия, чиято основна функция е да гарантират задължения чрез джиросване, менителници и други подобни инструменти;
д) предприятия, които организират деривативни и хеджингови инструменти като например суапове, опции и фючърси (без да ги емитират);
е) предприятия, които осигуряват инфраструктура за финансовите пазари;
ж) централни надзорни органи за финансови посредници и финансови пазари, когато те са отделни институционални единици;

з) администратори на пенсионни фондове, взаимни фондове и други;
и) предприятия, действащи като фондови борси и застрахователни борси;
й) нестопански институции, които са признати за независими юридически лица, обслужващи финансови предприятия, но не са ангажирани с финансово посредничество или със спомагателни финансови дейности.

Подсектор S.124 не включва холдингови дружества, които само контролират и управляват група от филиали, основно ангажирани със спомагателни финансови дейности, но сами по себе си не са финансови предприятия, ангажирани със спомагателни финансови дейности. Те се класифицират в подсектор S.123.

Подсектор *застрахователни дружества и пенсионни фондове* (S.125)

Подсектор *застрахователни дружества и пенсионни фондове* (S.125) се състои от всички финансови предприятия и квазипредприятия, които са основно ангажирани с финансово посредничество като следствие от групирането на рискове.

Изпълняваните застрахователни договори могат да се отнасят до отделни лица и/или групи, независимо от това дали участието възниква от общо задължение, наложено от държавно управление. В допълнение на това, договорите за обществено осигуряване понякога представляват значителна част от изпълняваните договори. Подсектор S.125 включва както застрахователни дружества, така и презастрахователни дружества.

Подсектор S.125 не включва:

а) институционални единици, които отговарят на всеки един от двата критерия. Те се класифицират в подсектор S.1314;
б) холдингови дружества, които само контролират и управляват група, състояща се предимно от застрахователни дружества и пенсионни фондове, но сами по себе си не са застрахователни дружества и пенсионни фондове. Те се класифицират в подсектор S.123.
в) нестопански институции, признати за независими юридически лица, обслужващи застрахователни дружества и пенсионни фондове, но които не са ангажирани с финансово посредничество. Те се класифицират в подсектор S.124.

Подсектор *застрахователни дружества и пенсионни фондове* може да бъде разделен на:

а) застрахователни дружества;
б) (автономни) пенсионни фондове.

Автономни пенсионни фондове са пенсионни фондове, които са независими при вземане на решения и поддържат пълен набор от сметки. Следователно те са институционални единици. Неавтономните пенсионни фондове не са институционални единици и остават част от институционалната единица, която ги е създала.

Сектор *държавно управление* (S.13)

Сектор *държавно управление* (S.13) включва всички институционални единици, производители на друга непазарна продукция, която е предназначена за индивидуално и колективно потребление и се финансира главно от задължителни плащания, извършвани от единици, принадлежащи към други сектори, и/или всички институционални единици, основно ангажирани с преразпределение на национален доход и богатство.

Институционалните единици, включени в сектор S.13, са следните:

а) единици на държавното управление (с изключение на обществени производители, които са организирани като обществени предприятия или по силата на специално законодателство са признати за независими юридически лица, или квазипредприятия, когато са класифицирани в нефинансовите или финансови сектори), които администрират и финансират група от дейности, основно осигуряващи непазарни стоки и услуги, за благото на обществото;
б) нестопански институции, признати за независими юридически лица, които са производители на друга непазарна продукция и се контролират и финансират основно от държавното управление;
в) независими пенсионни фондове, ако отговарят на изискванията за социалноосигурителни фондове.

Сектор *държавно управление* е разделен на четири подсектора: *централно държавно управление* (S.1311); *федерално държавно управление* (S.1312); *местно държавно управление* (S.1313); *социалноосигурителни фондове* (S.1314).

Подсектор *централно държавно управление* (S.1311)

Подсектор *централно държавно управление* (S.1311) включва всички административни институционални единици на държавата и други централни агенции, чиято компетенция се разпростира обикновено върху цялата икономическа територия, с изключение на управлението на социалноосигурителните фондове. В подсектор S.1311 са включени тези нестопански институции, които са контролирани и финансирани основно от централното държавно управление и чиято компетенция се разпростира върху цялата икономическа територия.

Подсектор *федерално държавно управление* (S.1312)

Подсектор *федерално държавно управление* се състои от административни единици, които са отделни институционални единици, упражняващи някои от функциите на държавно управление на ниво, по-ниско от това на централното държавно управление и по-високо от това на местното държавно управление, с изключение на администрирането на социалноосигурителни фондове. В подсектор S.1312 са включени тези нестопански институции, които са контролирани и финансирани основно от федералното държавно управление и чиято компетенция се ограничава върху икономическата територия на съответните области.

Подсектор *местно държавно управление* (S.1313)

Подсектор *местно държавно управление* (S.1312) включва тези видове обществена администрация, чиято компетенция се разпростира само върху местната част от икономическата територия с изключение на местните агенции на социалноосигурителните фондове. В подсектор S.1313 са включени тези нестопански институции, които са контролирани и финансирани основно от органи на местните държавни управления и чиято компетенция е ограничена до икономическите територии на местното държавно управление.

Подсектор *социалноосигурителни фондове* (S.1314)

Подсектор *социалноосигурителни фондове* (S.1314) включва всички централни, федерални и местни институционални единици, чиято основна дейност е да предоставят социални помощи и които отговарят на следните два критерия:

а) по закон или нормативен акт някои групи от населението са задължени да участват в схемата или да заплащат вноски;

б) Сектор *държавно управление* е отговорен за управлението на институцията по отношение на уреждане или одобряване на вноските и помощите независимо от ролята му на надзорно тяло или работодател.

Обикновено не съществува пряка връзка между размера на заплатената от дадено лице вноска и риска, на който то е изложено.

Сектор *домакинства* (S.14)

Сектор *домакинства* (S.14) включва лица или групи лица в ролята им на потребители или предприемачи, произвеждащи пазарни стоки и нефинансови и финансови услуги (пазарни производители), при условие че съответните дейностите, които последните развиват, не отговарят на дейностите на отделни единици, разглеждани като квазипредприятия. Секторът включва също лица или групи лица, производители на стоки и нефинансови услуги, предназначени изключително за собствена крайна употреба.

Домакинствата като потребители могат да бъдат определени като малки групи от хора, които обитават едно и също жилище, обединяват част или всичките си доходи и имущество и потребяват колективно определени видове стоки и услуги, основно жилище и храна. Тук може да се добави и критерият за съществуването на семейство или на емоционални връзки.

Основните ресурси на тези единици се получават от компенсациите на наетите лица, доход от собственост, трансфери от други сектори или приходи от реализацията на пазарни продукти или от условни постъпления от производството на продукти за собствена крайна употреба.

Сектор *домакинства* включва:

а) лица или групи лица, чиято основна функция е потребление;

б) лица, които пребивават постоянно в институции и не притежават частична или пълна независимост по отношение на действие или при вземане на решения по икономически въпроси (например членове на религиозни ордени, живеещи в манастири, пациенти за продължително лечение в болници, затворници, излежаващи продължителни присъди,

възрастни хора, живеещи постоянно в старчески домове). Такива хора се разглеждат като образуващи заедно отделна институционална единица, или отделно домакинство;

в) лица или групи лица, чиято основна функция е потребление и които произвеждат стоки и нефинансови услуги изключително за собствена крайна употреба; в системата са включени само категории услуги, произвеждани за собствено крайно потребление: услуги за обитавани от собственика жилища и битови услуги, предоставяни от платени наети лица;

г) еднолични търговци и сдружения без независим юридически статут – различни от тези, разглеждани като квазикорпорации – които са пазарни производители;

д) нестопански институции, обслужващи домакинства, които нямат независим юридически статут или такива, които го имат, но са с много малка значимост.

Сектор *нетърговски организации, обслужващи домакинствата* (S.15)

Сектор *нетърговски организации, обслужващи домакинствата (НТООД)* (S.15) се състои от нетърговски организации, които са отделни юридически лица, които обслужват домакинствата и са частни производители на друга непазарна продукция. Техните основни ресурси освен тези, получени от случайни продажби, се получават от доброволни парични вноски или вноски в натура от домакинства в качеството им на потребители, от плащания, извършени от сектор *държавно управление,* и от доходи от собственост.

В случаите, когато тези институции не са много значими, те не се включват в този сектор, тъй като техните операции се смесват с тези на сектор *домакинства* (S.14).

Сектор *НТООД* включва следните основни видове нестопански организации, обслужващи домакинствата, които предоставят непазарни стоки и услуги на домакинствата:

а) профсъюзи, професионални или научни сдружения, асоциации на потребители, политически партии, църкви или религиозни общества (включително и тези, които са финансирани, но не контролирани от държавното управление), както и обществени, културни, възстановителни и спортни клубове;

б) благотворителни, подкрепящи и подпомагащи организации, които са финансирани с доброволни парични вноски или вноски в натура от други институционални единици. Секторът S.15 включва благотворителни, подкрепящи и подпомагащи агенции, обслужващи нерезидентни единици, и изключва единици, за които членството дава права върху предварително определени стоки и услуги.

Сектор *останал свят* (S.2)

Останал свят (S.2) е групировка от единици без някакви характерни функции и ресурси. Тя се състои от нерезидентни единици, ангажирани в операции с резидентни институционални единици или имащи други икономически връзки с резидентни единици.

Разграничаването на националната икономика и *останал свят* се основава на принципа за резидентност. Националната икономика е ограничена до резидентните единици, т.е. единиците, които имат център на икономически интерес на икономическата територия на тази страна[3].

Икономическата територия включва териториални анклави като посолства, консулски представителства, военни и научни бази, разположени в останалия свят. Икономическата територия не включва извънтериториални анклави: чуждестранни посолства или институции на Европейския съюз или други международни организации, разположени на географската територия на страната[4]. Терминът „център на икономически интерес“ показва факта, че съществува някакво място в икономическата територия, на което или от което една единица се занимава и има намерение да продължи да се занимава с икономическа дейност и значителни трансакции през неограничен или ограничен, но дълъг период от време (година или повече).

Трябва да се отбележи, че правилото, според което сметките за *останал свят* включват само операции, извършвани между резидентни институционални единици и нерезидентни единици, е обект на следните изключения:

а) транспортните услуги (до границата на страната-износител), оказвани от резидентните единици относно вносните стоки, са отразени в *останал свят* – сметки с *FOB* вносители, въпреки че са осъществени от резидентни единици;

[3] Тези единици (независимо дали са институционални, занимаващи се с местен вид дейност или еднородно производство), познати като резидентни единици, могат да имат или да нямат националността на тази страна, могат да са или да не са юридически единици, могат да присъстват или да не присъстват на икономическата територия на страната по времето, когато извършват трансакция.

[4] Териториите, използвани от институциите на Европейския съюз и международни организации, представляват по такъв начин териториите на един вид държави. Отличителната особеност на такива държави е, че единствените резиденти са самите институции.

б) трансакциите с чуждестранни активи между резиденти, които принадлежат към различни сектори, са показани в подробните финансови сметки за *останал свят*; макар да не влияят на финансовата позиция на държавата спрямо останалия свят, те засягат финансовите връзки на индивидуалните сектори със сектор *останал свят*;

в) трансакциите с пасивите на държавата между нерезиденти, които принадлежат към различни географски зони, са показани в географската разбивка на сметките *останал свят*; макар да не влияят на общото задължение на държавата към сектор *останал свят*, тези трансакции засягат задълженията ѝ към различни части на света.

1 Финансов сектор

В този раздел е представена информация от паричната и лихвената статистика, както и друга финансова статистика.

Парична статистика

I. ОБЩИ МЕТОДОЛОГИЧЕСКИ БЕЛЕЖКИ ЗА ПАРИЧНАТА И БАНКОВАТА СТАТИСТИКА

1. Методологически концепции и правила на организация на паричната статистика

Паричната статистика се събира и компилира съгласно международните статистически стандарти и до голяма степен покрива правилата за международната финансова статистика. Сред най-важните стандарти са:

- ✓ Европейската система от сметки (ЕСС'95) и Системата от национални сметки (СНС'93);
- ✓ Регламент (ЕО) № 2423/2001 на ЕЦБ от 22 ноември 2001 г. относно консолидирания баланс на сектор „Парично-финансови институции" и *Money and Banking Statistics Compilation Guide*, ЕЦБ, 1998;
- ✓ *Money and Banking Statistics Sector Manual: Guidance for the Statistical Classification of Customers*, ЕЦБ, 1998;
- ✓ *Monetary and Financial Statistics Manual*, МВФ, 2000.

България е член на Специалния стандарт за разпространение на данни – ССРД (*Special Data Dissemination Standard*), разработен от МВФ (виж националната страница с обобщени данни за България на интернет страницата на БНБ, раздел *Статистика, Стандарти за разпространение на данни*).

Основни правила:

а) Счетоводни правила – счетоводните правила, следвани от парично-финансовите институции, са посочени в Международните счетоводни стандарти/Международните стандарти за финансова отчетност (МСС/МСФО)[5].

б) Отчетни правила:

- ✓ Оценка на активите и пасивите – всички финансови активи и пасиви се отчитат по пазарна или близка до пазарната цена. Финансовите инструменти обаче, като пари в обращение, депозити, капитал и резерви, каса и кредити, се отчитат по номинална стойност.
- ✓ Преоценка на валутните позиции – прилагат се обменни курсове към края на периода.
- ✓ Отчитане на кредити и провизии – за целите на статистиката кредитите се посочват на брутна база до изписването им. Начислените провизии се класифицират като *други пасиви*.
- ✓ Дефиниция на отчетния период – отчетният период приключва на последния календарен, а ако той съвпада с празнични и почивни дни – на последния работен ден от месеца.

в) Икономическа територия и резидентност – икономическата територия на страната се състои от географската територия, администрирана от държавното управление, в рамките на която хората, стоките, услугите и капиталът се движат свободно. В нея се включват: въздушното пространство, териториалните води и континенталният шелф, лежащ в международни води, върху които държавата се ползва с изключителни права; териториалните анклави (т.е. географските територии, разположени в останалия свят и използвани спо-

[5] Унифицираните национални счетоводни стандарти, съобразени с международните, бяха валидни до края на 2002 г., след което влязоха в сила Международните счетоводни стандарти/Международните стандарти за финансова отчетност.

ред международни договорености или споразумения между страни от генерални агенции и ведомства на държавното управление – посолства, консулски служби, военни бази, научни бази и други); всякакъв вид свободни зони.

Резидентите на страната са дефинирани като институционални единици, чийто център на икономически интерес[6] е на икономическата територия на страната, седалището им е разположено на същата територия и имат организирано значително по обем производство, в което участват или възнамеряват да участват.

Клоновете на резидентни кредитни институции в чужбина, чийто център на икономически интерес е на територията на друга страна, се третират като нерезиденти. Клонове на чуждестранни кредитни институции, лицензирани да оперират в страната, са резиденти и са включени към сектора, създаващ пари (виж *Секторна таблица*).

Особени случаи на резидентност:

1) българските дипломатически, консулски, търговски и други представителства, членове на тези представителства, техният персонал и обслужващите ги български граждани, които пребивават в чужбина по поръчение на българската държава, дългосрочно командированите в чужбина военнослужещи на кадрова военна служба и граждански лица от Министерството на отбраната в мисии, щабове и органи на международни организации, както и членовете на техните семейства, са резиденти на страната (местни лица). Чуждестранните такива се класифицират като резиденти на своите държави по рождение;
2) като резиденти на страната се третират и:

✓ българските граждани, пребиваващи в чужбина с цел обучение, независимо от срока на пребиваване;

✓ българските граждани, пребиваващи в чужбина с цел медицинско лечение, независимо от срока на пребиваване.

Концепцията за резидентството е съобразена с Валутния закон на България, ЕСС'95 и с *Ръководството по платежен баланс* (*Balance of Payment Manual*, 5-о изд.).

г) Секторно разпределение – следват се стандартите на ЕСС'95 за секторна класификация на институционалните единици. Два са основните сектори според резидентността: *резидентен сектор* (S.1) и *останал свят* (S.2). Резидентният сектор е разделен на *парично-финансов*, *държавно управление* и *неправителствен*. От своя страна парично-финансовият сектор обхваща *БНБ* (S.121) и *други парично-финансови институции* (S.122); сектор *държавно управление* (S.13) се състои от 3 подсектора *централно държавно управление*, *ЦДУ* (S.1311), *местно държавно управление* (S.1313) и *социалноосигурителни фондове* (S.1314); неправителственият – от *нефинансови държавни предприятия* (S.11001), *нефинансови частни предприятия* (S.11002+S.11003), *финансови посредници и спомагатели, различни от застрахователни дружества* и *пенсионни фондове* (S.123 и S.124), *застрахователни дружества и пенсионни фондове* (S.125), *домакинства* (S.14) и *нетърговски организации, обслужващи домакинствата* (S.15). Нерезидентният сектор е разделен на *Европейски съюз* и *други страни и международни институции*. Европейският съюз е представен с разбивка на *еврозона* и *страни от ЕС извън еврозоната,* според принадлежността на страните от ЕС в Икономическия и паричен съюз.

д) Инструментални категории – в паричния отчет и аналитичните отчетности показателите са дефинирани според Регламент (ЕО) № 2423 на ЕЦБ и наръчника по парична и финансова статистика (*Monetary and Financial Statistics Manual*) на МВФ в съответствие с ЕСС'95 и СНС'93. Дефиниции на по-голямата част от инструментите се намират към съответните таблици в частта „Специфични методологически бележки".

е) Валутно разпределение – всички показатели и инструменти са в левове и чуждестранна валута, в т.ч. в евро на валутния компонент.

ж) Матуритетна структура – за целите на статистиката финансовите активи и пасиви се представят според първоначалния им матуритет (Регламент (ЕО) № 2423 на ЕЦБ и СНС'93).

[6] Центърът на икономически интерес се обуславя от наличието на територията на страната на търговски обект, жилище, производствена база или друг вид, чрез който или от който лицето е ангажирано или възнамерява да се ангажира с икономическа активност или за неопределен период от време, или за определен, но продължителен период от време.

2. *Отчетни единици*

Отчетните единици са парично-финансовите институции (ПФИ), резидентни на територията на Република България. Те включват БНБ и други ПФИ. Други ПФИ обхващат всички кредитни институции, в т.ч. регистрираните в страната клонове на чуждестранни банки, както и фондовете на паричния пазар[7]. От кредитните институции 24 са банки с пълен лиценз за работа в България и в чужбина и 6 са клонове на чуждестранни банки. Фондовете на паричния пазар са 5 на брой.

Парично-финансовите институции в страната са включени в единния списък на парично-финансовите институции на страните – членки на ЕС, който се поддържа от ЕЦБ в интернет (виж *http://www.ecb.int*).

3. *Схема за изготвяне на паричната статистика*

Отчетните единици представят отчетни форми на основание чл. 42 от Закона за БНБ и чл. 69 от Закона за кредитните институции.

Данните се събират по електронен път – чрез виртуална мрежа на БНБ с другите ПФИ.

Паричната статистика включва 2 нива на компилиране и представяне на данните:

- На първото ниво счетоводните данни, получени от отделните отчетни единици, се агрегират в *аналитични отчетности*, които съдържат изчерпателни балансови данни за БНБ и другите ПФИ. Целта на двете аналитични отчетности е да представят данните, класифицирани в съответствие с принципите за резидентност, секторизация и инструментална принадлежност.
- На второто ниво данните от аналитичните отчетности се консолидират в *паричен отчет*. Паричният отчет е основна форма на паричната статистика и съдържа множество важни показатели, необходими за извършване на макроикономически анализи. Той разкрива механизма, по който паричната база се мултиплицира в съвкупно парично предлагане, обслужващо трансакциите в националното стопанство. Структурата му е изградена по начин, улесняващ анализа на широките пари и техните източници. Паричният отчет се придружава от таблици, в които основните му елементи се представят по-детайлно (по сектори и инструменти).

4. *Принципи на обработка на данните*

- ✓ Агрегиране – сумиране на данните по салда за всички институционални единици в рамките на един сектор или подсектор или на всички активи или пасиви в рамките на точно определен показател. За секторите и подсекторите данните по финансовите активи и пасиви се агрегират в инструменти (например кредити, класифицирани по сектор на дебитора, и депозити, класифицирани по сектор на кредитора). По-нататъшно агрегиране се използва за комбиниране на инструментите в показатели.
- ✓ Консолидиране – отнася се до елиминиране на салда и потоци между институционалните единици, резиденти на страната, когато последните са групирани. Институционалните единици, състоящи се от централа и клонове, отчитат консолидирани данни чрез елиминиране на вземанията и задълженията между тях. (Това правило не се прилага при консолидиране на данните между централа и нерезидентни клонове.) Последваща консолидация се извършва в паричния отчет между ПФИ.
- ✓ Нетиране – основен принцип, заложен в международните статистически стандарти, е данните да се събират и компилират бруто. Въпреки това някои категории от данни в паричния отчет се представят и в нетна форма поради използването им за аналитични нужди. В паричния отчет и аналитичните отчетности нетно се представят: *чуждестранните активи*, *вземанията от сектор ЦДУ*, *други позиции*, като едновременно с това се показват и *брутните вземания от* и *брутните задължения към нерезиденти*, *ЦДУ* и *други некласифицирани активи и пасиви*.

5. *Политика на ревизии и статистически обработки*

Ревизии на вече публикувани данни се извършват в следните случаи:

- ✓ установяване на грешка в данните;
- ✓ промяна на счетоводния или статистическия стандарт.

[7] Включват се в обхвата от февруари 2007 г.

При извършване на ревизии те се означават с буква **p** и обяснителен текст. При смяна на стандарта се ревизират и историческите данни от момента на възникване на събитието или промяната на стандарта.

При възникване или създаване на предпоставки за публикуване на нов показател – сектор, инструмент и т.н., се конструират исторически динамични редове чрез използване на статистически методи от момента на възникване на показателя (когато има условия за това).

6. Публикации

Месечните данни са към края на отчетния период и се публикуват преди края на следващия месец съгласно *Календара за разпространение на статистически данни*, публикуван на интернет страницата на БНБ. Месечните статистически данни се включват в годишните отчети и отчетите за януари – юни на БНБ и в месечната *Парична статистика*. Публикациите са налични на интернет страницата на БНБ.

Приложение: **Секторна таблица**[8]

	Сектори в паричната статистика на България		Дефиниции
Сектор, създаващ пари	Централна банка	S.12 Финансови предприятия	Финансово предприятие, чиято основна функция е емитиране на парични средства, поддържане вътрешната и външната стабилност на националната парична единица и управление на международните резерви на страната.
	Други парично-финансови институции		Финансови предприятия (с изключение на тези, които са класифицирани в подсектор *централна банка*), които са основно ангажирани с финансово посредничество и чието задължение е да получават депозити и/или близки заместители на депозити от други институционални единици, различни от парично-финансови институции, и да отпускат кредити и/или да инвестират в ценни книжа за своя собствена сметка. Такива са: а) кредитните институции банки и дружества за електронни пари, и б) фондовете на паричния пазар. Фондове на паричния пазар – колективни инвестиционни схеми, чиито акции/дялове от гледна точка на своята ликвидност са близки заместители на депозитите и които основно инвестират в инструменти на паричния пазар и/или акции на фондове на паричния пазар, и/или прехвърляеми дългови инструменти с остатъчен матуритет по-малък или равен на 1 година, и/или банкови депозити и/или се стремят да постигнат доходност, която е близка до лихвените проценти по инструментите на паричния пазар.
Сектор, притежаващ пари	Други финансови посредници и спомагатели, с изключение на застрахователни дружества и пенсионни фондове		1. Финансови предприятия, които са основно ангажирани с финансово посредничество, като поемат пасиви под форма, различна от: а) пари, депозити и/или близки заместители на депозити от институционални единици, различни от парично-финансови институции; б) застрахователни и пенсионни резерви. Тук се включват инвестиционни фондове, дружества, специализирани в кредитиране, лизингови дружества, финансови и заложни къщи и др. 2. Финансови предприятия – спомагатели, които са тясно свързани с финансовото посредничество, но сами по себе си не са финансови посредници. Тук се включват фондови борси, обменни бюра, консултанти, брокери и др.
	Застрахователни дружества и пенсионни фондове		Финансови предприятия, които са основно ангажирани с финансово посредничество като следствие от поемането на застрахователни и пенсионни рискове (и които поемат пасиви под формата на застрахователни и пенсионни резерви).
	Нефинансови предприятия		Нефинансови предприятия, които са пазарни производители и чиято основна дейност е производството на стоки и нефинансови услуги.
	Домакинства		Личности или групи от личности като потребители и като предприемачи, произвеждащи пазарни стоки и нефинансови и финансови услуги (пазарни производители). Секторът включва и личности или групи от личности като производители на стоки и нефинансови услуги, предназначени предимно за собствена крайна употреба. Тук се включват едноличните търговци и сдруженията без независим юридически статус и които са пазарни производители.
	Нетърговски организации, обслужващи домакинствата (НТООД)		Нетърговски институции, отделни юридически личности, чиято основна дейност е свързана с обслужване, подпомагане и съдействие на домакинствата. Техните основни ресурси освен тези, получени от случайни продажби, се получават от доброволни парични вноски или вноски в натура от домакинствата в качеството им на потребители, от плащания, извършени от сектор *държавно управление*[9], и от доходи от собственост. Тук се включват синдикати, политически партии, фондации, сдружения, църкви и религиозни общества, читалища, културни и спортни клубове.

(продължава)

[8] Институционалните сектори в паричната статистика на България изцяло покриват изискванията на ЕЦБ и ЕСС'95.

[9] Нетърговските институции, които са контролирани и финансирани от сектор *държавно управление*, се класифицират в него.

(продължение)

	Сектори в паричната статистика на България			Дефиниции
Парично неутрален сектор	Централно държавно управление		S.13 Сектор *Държавно управление*	Всички институционални единици, които предлагат обществени услуги, занимават се с разпределението на националния доход и гарантират оперирането на социалната и икономическата система. Това са министерства, ведомства, други централни агенции, извънбюджетни фондове и административни единици на страната, чиято компетенция се разпростира обикновено върху цялата икономическа територия, с изключение администрирането на социалноосигурителните фондове. В подсектора са включени и тези нетърговски институции, които са контролирани и финансирани главно от централното държавно управление и чиято компетенция се разпростира върху цялата икономическа територия.
Сектор, притежаващ пари	Местно държавно управление			Всички институционални единици, които предлагат обществени услуги, занимават се с разпределението на националния доход и гарантират оперирането на социалната и икономическата система на местно ниво. Това е местната администрация, чиято компетенция се разпростира върху част от икономическата територия, с изключение администрирането на местните агенции на социалноосигурителните фондове. В подсектора са включени тези нестопански институции, които са контролирани и финансирани главно от органи на местното държавно управление и чиято компетенция е ограничена до икономическите територии на местното държавно управление.
	Социално-осигурителни фондове			Централни и местни институционални единици, чиято основна дейност е да обезпечават обществени облаги и които отговарят на всеки от следните два критерия: 1. по закон или нормативен акт някои групи от населението са задължени да участват в схемата или да заплащат вноски; 2. правителството е отговорно за управлението на институцията по отношение уреждането или одобряването на вноските и облагите независимо от ролята му като надзорно тяло или работодател.
Нерезидентен сектор	Европейски съюз	Еврозона	S.2 Останал свят	Всички нерезидентни единици[10], ангажирани в операции с резидентни институционални единици или имащи други икономически връзки с резидентни единици. Сметките на *останал свят* осигуряват един общ поглед върху икономическите връзки, свързващи националната икономика с останалия свят. Секторът включва и такива институционални единици, които физически се намират на географската територия на страната. Дели се на *Европейски съюз* и *други страни и международни организации*. Европейският съюз е представен с разделение на *еврозона* и *страни от Европейския съюз извън еврозоната*, включително институциите на ЕС.
		Страни от ЕС извън еврозоната		
	Други страни и международни организации			

[10] Включени са също институциите на Европейския съюз и международните организации.

II. СПЕЦИФИЧНИ МЕТОДОЛОГИЧЕСКИ БЕЛЕЖКИ

Паричната статистика е представена в динамика с паричен отчет, две аналитични отчетности (на БНБ и на другите ПФИ), както и с няколко допълнителни таблици, съдържащи по-детайлна информация. Принципът на организация на всички таблици е следният: данните са развити по сектор, показател, левове и чуждестранна валута, в т.ч. в евро, инструмент и матуритет, като показателите в актива са групирани по сектори и инструменти, а в пасива – по инструменти и степен на изискуемост.

Същевременно се компилират и публикуват секторни месечни отчетности на БНБ и на другите ПФИ, които са статични таблици, представящи съответни показатели в актива и пасива с цел идентифициране на секторната принадлежност на балансовите позиции.

Паричната статистика (в динамика и статика) е изградена на база месечните отчетности на БНБ и другите ПФИ.

С цел неразкриване на индивидуална информация[11] за конкретна отчетна единица част от показателите са представени на по-агрегирано ниво.

Таблици 1.3.1.1.3.4.: Паричен отчет и аналитични отчетности

Структурата на паричния отчет може да се изрази със следното математическо тъждество:

нетни чуждестранни активи + нетни вътрешни активи = широки пари + дългосрочни пасиви.

Нетните вътрешни активи включват вътрешен кредит, дълготрайни активи и други позиции (нето).

Аналитичните отчетности на БНБ и другите ПФИ следват формата на паричния отчет.

Видове показатели

Нетни чуждестранни активи[12] – получават се като разлика между брутните чуждестранни активи и пасиви на сектор ПФИ. Брутните чуждестранни активи са представени по инструменти и включват международните валутни резерви на страната и други чуждестранни активи на БНБ и другите ПФИ. Брутните чуждестранни пасиви отразяват задълженията на ПФИ към външния сектор. Подробно развитие на брутните чуждестранни активи и чуждестранни пасиви на БНБ е извършено в таблица 1.3.5. *Чуждестранни активи и пасиви на БНБ*.

Вътрешен кредит – обединява кредита за консолидирания сектор *държавно управление* и за неправителствения сектор.

Кредитът за консолидирания сектор *държавно управление* обхваща нетните вземания от ЦДУ и брутните вземания от местното държавно управление и социалноосигурителните фондове. Кредитът за неправителствения сектор включва брутните вземания от нефинансови предприятия, финансови предприятия, домакинства и НТООД.

Дълготрайни активи – движими или недвижими нефинансови активи, за които намеренията на парично-финансовите институции са да бъдат използвани за период, по-дълъг от 1 година, във връзка с извършването на основната им дейност.

Други позиции (нето) – обединяват всички компоненти от балансите на БНБ и другите ПФИ, които не са обхванати в представените инструменти. Тук се включват *Отношения между други ПФИ (нето), Отношения между БНБ и други ПФИ (нето)* и *Други активи и пасиви (нето*). Към *Други активи и пасиви (нето)* се включват начислените и просрочените лихви, дериватите, амортизациите, провизиите, както и некласифицираните другаде активи и пасиви (част от тях са представени в таблици 1.3.7 и 1.3.8: *Допълнителни показатели към аналитичните отчетности на БНБ и другите ПФИ*. Позицията *Отношения между ПФИ (нето)* отразява превишаването на активите над пасивите, възникнало в резултат на нетиране на вземанията и задълженията между ПФИ.

Широки пари (парично предлагане) – състоят се от пасиви с паричен характер на ПФИ към резидентния сектор с изключение на тези към ЦДУ и към сектор ПФИ. Инструментите в паричните агрегати са групирани по степен на ликвидност и са представени по валути и по сектори.

Използват се следните парични агрегати: М1, М2 и М3. Агрегат М1, известен като „тесни пари“, включва най-бързоликвидните инструменти, използвани за разплащане (пари извън ПФИ и овърнайт депозити в левове и чуждестранна валута). Квазипарите и паричният агрегат М1 съставят паричния агрегат М2. Квазипарите се състоят от депозити с договорен матуритет до 2 години и

[11] Регламент (ЕО) № 2533/98 на Съвета от 23 ноември 1998 г. относно събирането на статистическа информация от Европейската централна банка, чл. 8.

[12] Монетарното злато и притежаваните/разпределените специални права на тираж, вземанията и задълженията по лихви в *Нетните чуждестранни активи* са показатели, които се отнасят само за БНБ.

депозити, договорени за ползване след предизвестие (вкл. спестовни депозити) до 3 месеца. Най-нисколиквидните финансови инструменти са репо сделките, акциите и дялове на фондовете на паричния пазар и издадените дългови ценни книжа до 2 години, наричани общо *търгуеми инструменти*. Те са в левове и чуждестранна валута и заедно с паричния агрегат М2 формират най-широкия паричен агрегат М3, който е известен като парично предлагане („широки пари“).

Дългосрочни пасиви на ПФИ – дългосрочните финансови пасиви включват пасивите на ПФИ с матуритет над 2 години или период на предизвестие над 3 месеца, както и капитала и резервите. *Капитал и резерви* включва основния капитал на банковата система; резервите и финансовия резултат.

Основни инструменти

В актива:

1. Репо сделки – средства, отпуснати по споразумения за обратно изкупуване на ценни книжа, когато една от страните получава парични средства срещу продажбата на ценни книжа, но с твърд ангажимент да изкупи обратно същите или подобни ценни книжа по определена цена на определена бъдеща дата.

2. Кредити – финансови активи, възникнали с цел осигуряване на парични средства, стоки или услуги на кредитополучателя. Условията по кредитите (фиксирани от кредитора или договорени) обикновено се оформят с непрехвърляем документ. Кредитът е безусловен дълг, който трябва да бъде изплатен при падежа му и да носи доход под формата на лихва (вж. таблица 1.3.6). В сектор *финансови предприятия* са включени и предоставените от отчетните единици маржин депозити[13].

3. Ценни книжа, различни от акции – тук се включват ценни книжа, различни от акции и други капиталови инструменти, даващи на притежателя им безусловно право на фиксиран или договорно определяем доход под формата на купонни плащания и/или определена фиксирана сума на посочена дата или дати, стартиращи от емисията до деня, определен като дата на падеж/откупуване. Тези книжа не гарантират права на собственост и дял в капитала на фирмата емитент. Включват се и инструменти със същите характеристики, но съдържащи опции за конвертиране в акции или други капиталови инструменти. Показателят *ценни книжа, различни от акции*, обхваща различни видове облигации и други дългови книжа с характер на облигации (такива могат да бъдат сконтирани и приети от другите ПФИ полици и други търговски книжа, използвани от тях като форма на краткосрочно инвестиране). В сектор *нефинансови предприятия* са включени и притежаваните от кредитните институции компенсаторни инструменти[14].

4. Акции и други капиталови инструменти – притежаваните ценни книжа, които дават права на собственост и дял в капитала на предприятие. Тези ценни книжа дават право на част от печалбата на предприятието, а също така и право на ликвидационен дял в случай на ликвидация. Тук се включват и *акции и дялове на фондове на паричния пазар.*

В пасива:

1. Пари извън ПФИ – парите в обращение, намалени с касите на другите ПФИ.

2. Депозити – средствата, приети от ПФИ, които могат да бъдат платими на виждане, платими без срок на предизвестие, със срок на предизвестие или при други предварително договорени условия на плащане. Депозитите се приемат по договореност между страните, като се уговорят условията по воденето на депозитните сметки, размерът на лихвата (ако в договора е предвидено начисляването ѝ), сроковете на изплащане и санкции за страните при неизпълнение на договорностите. Те са задължение (пасив) на финансовата институция.

- ✓ *Овърнайт депозити* съдържат депозити, които нямат определен срок и могат незабавно да се конвертират в пари в брой или да се преведат чрез банково нареждане или чек без ограничения или санкции. Тук се включват и депозитите до 1 ден.
- ✓ *Депозити с договорен матуритет* – не са незабавно на разположение, тъй като имат договорен срок преди тегленето им. Тези депозити не могат да се използват за извършване на плащания и не са конвертируеми в пари в брой без какъвто и да е вид значимо ограничение или глоба. Тук се отнасят получените кредити, с изключение на тези от МВФ.

[13] Представляват гаранционни депозити по деривативни договори. Служат за парично обезпечение, което остава собственост на вложителя и са платими при приключването на договора.

[14] Компенсаторните инструменти включват компенсаторни записи и жилищно-компенсаторни записи, емитирани по Закона за обезщетяване на собственици на одържавени имоти, и поименни компенсационни бонове, емитирани по Закона за собствеността и ползването на земеделските земи. Тези инструменти са издадени от държавата и са свободно прехвърляеми. По смисъла на Закона за публичното предлагане на ценни книжа те са приравнени към ценни книжа.

- ✓ *Депозити, договорени за ползване след предизвестие* – включват спестовни депозити и други депозити, договорени за ползване след предизвестие. Спестовните депозити са непрехвърляеми депозити без определен матуритет, които служат за съхранение на пари на домакинства срещу издаване на лична спестовна книжка или аналогичен документ. Такива депозити са жилищните влогове, детските влогове и други. Другите депозити, договорени за ползване след предизвестие, са непрехвърляеми депозити без определен матуритет, които не могат да бъдат конвертирани в пари в брой без период на предизвестие. При тях конвертирането в пари в брой не е възможно или е възможно преди срока на предизвестието, но с някаква санкция. Тук се отнасят и непрехвърляеми депозити, които са с фиксиран матуритет, но конвертирането им в пари в брой преди настъпването на матуритета им е възможно само срещу предизвестие.

3. Репо сделки – включват получените в парично-финансовата институция парични средства срещу продажбата на ценни книжа с твърд ангажимент за обратно изкупуване на същите или подобни ценни книжа по определена цена на определена бъдеща дата.

4. Акции и дялове на фондове на паричния пазар – включват издадените от фондовете на паричния пазар дялове.

5. Издадени дългови ценни книжа – включват емитираните от кредитните институции ценни книжа, различни от акции и други капиталови инструменти, които обикновено се търгуват на вторичния пазар и не гарантират на притежателя права върху собственост на емитента. Издадени нетъргуеми инструменти (първично пласирани не чрез борса или друг официален пазар), но впоследствие придобили търгуемост, също се класифицират тук.

Таблица 1.3.5.: Чуждестранни активи и пасиви на БНБ

Таблицата показва вземанията и задълженията на БНБ към нерезиденти, формиращи позициите *Чуждестранни активи* и *Чуждестранни пасиви*.

Видове инструменти

Чуждестранни активи на БНБ

Външните вземания на централната банка са обособени в две групи според своята ликвидност – *Международни резерви* и *Други чуждестранни активи.*

1. *Международни резерви* – включва най-бързоликвидните чуждестранни активи. В режима на паричен съвет, въведен на 1 юли 1997 г., те се равняват на активите на обособеното в баланса на БНБ управление „Емисионно“ и са описани в чл. 28, ал. 3 на Закона за БНБ.

Подразделя се на три подсектора – *нерезидентни банки, нерезидентни правителства* и *други нерезиденти*, и включва следните показатели:

- ✓ *каса* – притежавани банкноти и монети в свободно конвертируема чуждестранна валута;
- ✓ *притежавани специални права на тираж*[15] (СПТ);
- ✓ *монетарно злато* – състои се от кюлчета злато в стандартна форма в трезора и монетарно злато, депозирано при чуждестранни банки. От 1 юли 1997 г. до 31 януари 2005 г. на основание чл. 28, ал. 3, т. 6 от Закона за БНБ наличността от монетарно злато е оценявана по 500 лева за тройунция или по пазарна стойност, ако е по-ниска. От 1 февруари 2005 г. монетарното злато се оценява по пазарна стойност;
- ✓ *депозити* – средства в свободно конвертируема валута, притежавани от БНБ по сметки в чуждестранни банки, развити по степен на ликвидност (овърнайт депозити, депозити с договорен матуритет, депозити, договорени за ползване след предизвестие);
- ✓ *репо сделки* – включват получените в БНБ средства срещу продажбата на ценни книжа с твърд ангажимент за обратно изкупуване на същите или подобни ценни книжа по определена цена на определена бъдеща дата;
- ✓ *ценни книжа, различни от акции* – притежаваните от БНБ дългови инструменти, емитирани от нерезидентни банки, финансови институции и правителства, чиито задължения са оценени с една от двете най-високи оценки на две международно признати агенции за кредитен рейтинг и които са платими в свободно конвертируема валута, с изключение на дълговите инструменти, дадени или получени като обезпечение;

[15] Специалните права на тираж са резервен актив, създаден от МВФ като допълнение към съществуващите резервни активи на държавите – членки на фонда. Стойността им се определя от кошница от основни валути (евро, британска лира, щатски долар и японска йена).

- ✓ *резервна позиция в МВФ* – представлява безусловното право на страната за ползване на средства от МВФ. Този показател се създава от плащането на валутния компонент от квотата на България и е равен на разликата между квотата и наличностите на МВФ в национална валута[16];
- ✓ *вземания по лихви* – включени са вземания по начислени лихви. Специфична особеност, произтичаща от паричния съвет, е, че вземанията и задълженията по начислени лихви са част от *Международните резерви*, съответно част от чуждестранните задължения на страната, поради което те не са част от *Други активи* и *Други пасиви*, както е при другите отчетни единици.

2. *Други чуждестранни активи* – това са по-слаболиквидни вземания от нерезиденти, които след въвеждането на паричния съвет са част от активите на управление „Банково". Позицията е разделена на два сектора – *нерезидентни правителства* и *други нерезиденти*, и включва следните инструменти:

- ✓ *ценни книжа, различни от акции* – дългови ценни книжа, невключени в международния резерв;
- ✓ *акции и други капиталови инструменти* – представляват капиталови инвестиции в международни финансови институции (например Банката за международни разплащания, Базел). Тук се включват и акции и дялове на фондове на паричния пазар, притежаваните ценни книжа, осигуряващи дял в капитала на фонд на паричния пазар.

Чуждестранни пасиви на БНБ

Отразяват задълженията на централната банка към външния сектор, разделени на три подсектора – *нерезидентни банки, нерезидентни правителства* и *други нерезиденти*. След въвеждането на паричния съвет чуждестранните пасиви се състоят само от задълженията на страната към МВФ и включват следните инструменти:

- ✓ *кредити* – получени заеми от общите фондове на МВФ, които са лихвоносни и се отпускат с определен падеж;
- ✓ *задължения по лихви* – в позицията са включени задълженията по лихви към МВФ;
- ✓ *разпределени специални права на тираж*.[17]

Таблица 1.3.6.: Кредити на нефинансови предприятия, домакинства и НТООД

Таблицата представя информация за кредитите (остатъчната им стойност) по видове, валута и сектори, отпуснати от кредитните институции. В паричния отчет и аналитичните отчетности те са част от *Вземанията от неправителствения сектор*.

Видове кредити

1. Според матуритета
   - ✓ Краткосрочни кредити – кредити, чийто първоначален матуритет е 1 година или по-малко, включително овърдрафт.
   - ✓ Кредити с матуритет от 1 до 5 години – кредити, чийто първоначален матуритет е повече от 1 година, но по-малко от 5 години.
   - ✓ Кредити с матуритет над 5 години – кредити, чийто матуритет е над 5 години.
2. Според качеството
   - ✓ Редовни кредити – включват се кредитите, които са класифицирани като редовни експозиции, съгласно чл. 8 и експозиции под наблюдение, съгласно чл. 9 (с изключение на преструктурираните експозиции) по смисъла на Наредба № 9 на БНБ[18].
   - ✓ Лоши и преструктурирани кредити[19] – в съответствие с изискванията за статистическа отчетност на ЕЦБ[20] БНБ събира агрегирана информация за кредитите, които са преструктурирани или са с влошено качество/с просрочие в обслужването. Събират се данни за целия размер на балансово отчитаните кредитни експозиции, които са класифицирани като *необслужвани експозиции* (чл. 10), *загуба* (чл. 11) и *преструктурирани експозиции*, съгласно чл. 13 (независимо към коя класификационна група са отнесени) по смисъла на

[16] Резервната позиция може да бъде увеличена до размера на средствата в национална валута, използвани от МВФ при трансакции с други държави-членки.

[17] Дългосрочен пасив към МВФ, който се явява кореспондиращата позиция на притежаваните специални права на тираж.

[18] Наредба № 9 на БНБ от 3 април 2008 г. за оценка и класификация на рисковите експозиции на банките и за установяване на специфични провизии за кредитен риск.

[19] До 30 юни 2006 г. в показателя се посочва просрочената част от главницата, която е станала изискуема, но не е платена.

[20] Регламент ЕЦБ/2001/13 относно консолидирания баланс на сектор „Парично-финансови институции" и Регламент ЕЦБ/2001/18 относно статистиката на лихвените проценти, прилагани от парично-финансовите институции по депозити и кредити на домакинства и нефинансови предприятия.

Наредба № 9 на БНБ. За целите на паричната и на лихвената статистика не се събират детайлни данни за класифицираните експозиции по срокове на просрочие. В съответствие с международната практика отчитането за паричната статистика се различава от това за надзорни цели, включително при отчитането на кредитите, които са преструктурирани или са с влошено качество/с просрочие в обслужването.

Поради това агрегираните данни за тези кредити не показват общо класифицираните рискови експозиции, нито конкретно дела на необслужваните експозиции (тези с просрочия над 90 дни). Източник на информация за класифицираните рискови експозиции са надзорните данни на БНБ.

3. Според целта на използване
   - ✓ Кредити за потребление – кредити, предоставени на домакинствата. Кредитът за потребление се използва предимно за покупка на стоки и услуги, които се употребяват лично от домакинствата.
   - ✓ Жилищни кредити – кредити, предоставени на домакинствата срещу обезпечение (ипотека, гаранция и др.), за финансиране на жилищно строителство или покупка на жилище. Тук влизат и заемите за подобрения/ремонт на жилища.
   - ✓ Други кредити – обхваща кредитите, предоставени на домакинствата за бизнес цели, обучение и други. Тук се включват кредитите, предоставени на физически лица с търговско, производствено или друго предназначение (например финансови лизинги, селскостопански кредити и други).
4. Според начина на предоставяне
   - ✓ Овърдрафт – кредити, отпуснати от кредитните институции в случаите, когато средствата по разплащателните сметки на клиентите не са достатъчни да покрият наредените плащания. Погасяването се извършва автоматично при постъпване на суми по разплащателните сметки. Включват се овърдрафт кредити както с предварително договорени лихвени условия и размер, така и без уговорка.
   - ✓ Кредити, различни от овърдрафт.

Таблици 1.3.7. и 1.3.8.: Допълнителни показатели към аналитичните отчетности на БНБ и другите ПФИ

Таблиците показват всички начислени и просрочени лихви по вземания и задължения по видове инструменти, дериватите, както и всички коригиращи позиции, използвани в счетоводната практика, а именно амортизациите и провизиите.

Описание на показателите

Начислени лихви – представляват дължимите вземания/задължения по лихвени вноски, които се записват съгласно принципа за текущо начисляване. В аналитичните отчетности към паричния отчет се отнасят към позиции *Други активи* и *Други пасиви*, като особеност на аналитичната отчетност на БНБ е, че начислените лихви по международния резерв и кредитите от МВФ се отчитат към позиция *Чуждестранни активи*, съответно *Чуждестранни пасиви*.

Провизии – тук се отчитат натрупаните начисления във връзка с обезценка (сегашните специфични провизии по активи), както и провизиите, признати за пасиви съгласно МСС и нормативната уредба в страната. Те се отнасят към позиция *Други пасиви*, тъй като за целите на статистиката всички финансови активи и пасиви, които подлежат на провизиране, се отчитат на брутна база (виж *Общи методологически бележки*).

Амортизации – вид коректив на амортизируеми дълготрайни материални и нематериални активи. В публикуваната информация дълготрайните активи са включени на брутна база, а начислената амортизация е отнесена в позиция *Други пасиви*.

Деривати – в тази позиция се отчита брутната справедлива стойност на всички балансово отчитани деривати, притежавани от парично-финансовите институции.

Таблици 1.4.1. и 1.4.2.: Секторна месечна отчетност на БНБ и на другите ПФИ

Секторните месечни отчетности на БНБ и на другите ПФИ представят на брутна база балансовите показатели по начин, позволяващ идентифициране на секторната им принадлежност. Таблиците са статични и съдържат информация по салда към края на всеки календарен месец. Представянето на данните е съобразено с основните принципи за секторна класификация и агрегиране на инструментите в показатели:

1. Секторна класификация – следвани са основните принципи, заложени в ЕСС'95. Всички секторно некласифицирани позиции, както и собствените вземания и задължения на ПФИ, са обособени в колона *некласифицирани.*
2. Финансови показатели – обхватът и съдържанието на показателите са описани към съответните таблици. Някои от позициите са по-агрегирани в сравнение с паричния отчет и аналитичната отчетност, където част от инструментите в пасива са представени с допълнителна разбивка според това, дали се включват в паричните агрегати.

Особености на секторната месечна отчетност на БНБ

За целите на таблицата чуждестранните вземания на БНБ са обособени по сектори, като са обединени активите, включени в международния валутен резерв, с другите чуждестранни активи на централната банка. Касата във валута, притежаваните СПТ и монетарното злато са представени в колона *некласифицирани*. Чуждестранните активи, групирани според ликвидността им в *международен резерв* или в *други чуждестранни активи*, са посочени в таблица 1.3.5. *Чуждестранни активи и пасиви на БНБ.*

Таблици 1.5.1. и 1.5.2.: Парични агрегати по дефиниция на ЕЦБ* и *Източници на паричните агрегати по дефиниция на ЕЦБ

Таблиците представят паричните агрегати и източниците на парите (*counterparts*) по формата на ЕЦБ.

Освен салда към края на съответния период в таблиците се представят и данни за реални трансакции.

Реална трансакция е създаване, покупка, продажба или ликвидация на финансов актив или пасив. Тя се изчислява, като от разликата в салдата спрямо предходния отчетен период се елиминират всички изменения, които не са вследствие на реална трансакция. Такива са прекласификациите по сектори и инструменти, отстраняването на грешки, корекциите в стойността на ценните книжа, изписванията на вземания и измененията, свързани с движенията на валутните курсове.

Реална трансакция = Крайно салдо – Начално салдо – Прекласификации и други корекции – Валутни преоценки – Други преоценки (изписвания на кредити, корекции в стойността на ценни книжа).

Таблици 1.11.1. до 1.11.3.: Класифицирани рискови експозиции и установени специфични провизии за кредитен риск на банковата система и на банките по групи

Промените във формата на отчета за класифицираните рискови експозиции и установените специфични провизии за кредитен риск отразяват измененията в Наредба № 9 на БНБ за оценка и класификация на рисковите експозиции на банките и за установяване на специфични провизии за кредитен риск, в сила от 30 юни 2008 г. (ДВ, брой 38 от 11 април 2008 г.)

Лихвена статистика

Статистиката на прилаганите от банките лихвени проценти, изготвяна от БНБ, се базира на хармонизирана методология за държавите-членки от еврозоната, установена в Регламент (ЕО) № 63/2002 на Европейската централна банка от 20 декември 2001 година (ЕЦБ/2001/18)[21]. Тя представя информация за лихвените проценти и за обемите по нов бизнес и по салда по депозити и кредити на сектори *нефинансови предприятия* и *домакинства и НТООД* .

Публикуват се и данни за индекси на междубанковия пазар, ОЛП и доходност на държавните ценни книжа.

I. ДЕПОЗИТИ И КРЕДИТИ НА СЕКТОРИ *НЕФИНАНСОВИ ПРЕДПРИЯТИЯ* И *ДОМАКИНСТВА И НТООД*

Видове лихвени проценти и начини на изчисляването им

Лихвените проценти са ефективни годишни проценти. Те са среднопретеглени съответно с обемите по нов бизнес през отчетния период или със салдата към края на отчетния период. Обхващат всички лихвени плащания по депозитите и кредитите, без да включват другите разходи, свързани с тях. В лихвената статистика се представя и *годишен процент на разходите*, който представлява общата стойност на кредита за кредитополучате-

[21] Регламент (ЕО) № 63/2002 на Европейската централна банка от 20 декември 2001 г. относно статистиката на лихвените проценти, прилагани от парично-финансовите институции по депозити и кредити на домакинства и нефинансови предприятия.

ля, изразена като годишен процент от сумата на предоставения кредит (Директива 87/102/ЕИО за потребителския кредит, изменена и допълнена с Директива 90/88/ЕИО и Директива 98/7/ЕО).

Годишният процент на разходите включва всички лихвени плащания по кредита, както и всички такси, комисиони и други разходи за сметка на клиента, извършването на които е условие за отпускането на кредита. Изчислява се само за *кредити за потребление* и за *жилищни кредити*.

Лихвената статистика представя информация за лихвени проценти и обеми по нов бизнес и по салда

- *Нов бизнес* – всяко ново споразумение между клиента и отчетната единица. Нови споразумения са договори, които за първи път определят лихвения процент, сроковете и условията по депозита или кредита. Ново споразумение е и всяко предоговаряне на лихвения процент, сроковете и/или други условия по вече съществуващ договор, когато възможността за такова предоговаряне не е заложена в него, както и предоговаряне на срок с активното участие на клиента.
- *Салда* – всички задължения на отчетните единици към техните клиенти по депозити, както и всички вземания на отчетните единици по кредити (с изключение на тези, които са класифицирани като „необслужвани експозиции“, „загуба“ и „преструктурирани експозиции“ по смисъла на Наредба № 9 на БНБ).

Разбивка по сектори

Лихвената статистика обхваща сектори *нефинансови предприятия* и *домакинства и НТООД,* резиденти на територията на Република България.

Разбивка по инструменти

- *Овърнайт депозити* – депозити, които нямат определен срок и могат незабавно да бъдат изплатени в наличност или суми по тях да бъдат преведени въз основа на банково нареждане или чек без ограничения или санкции. Тук се включват и депозитите до един ден. (За този инструмент лихвените проценти и обемите по нов бизнес и по салда съвпадат).
- *Депозити с договорен матуритет* – депозити, които не са незабавно на разположение, тъй като имат договорен срок или други ограничения при ползването им. Тези депозити не могат да се използват за извършване на плащания и не са конвертируеми в пари в брой без ограничение или санкция. Включват се срочните депозити и други депозити, които имат посочените характеристики (гаранционни депозити; обезпечения; набирателни, ликвидационни сметки и др.).
- *Кредити* – вземания на отчетните единици от кредитополучателите по главници при дадени назаем средства, включително такива вземания, прехвърлени им от трети лица. В обхвата на лихвената статистика не попадат кредити, които са класифицирани като „необслужвани експозиции“, „загуба“ и „преструктурирани експозиции“ по смисъла на Наредба № 9 на БНБ . Кредитите са разделени на две подкатегории: *овърдрафт* и *кредити, различни от овърдрафт*[22]. (За *овърдрафт* лихвените проценти и обемите по нов бизнес и по салда съвпадат).

Валута – български левове

Разбивка по цел на използване (само за сектор *домакинства и НТООД*).

- *Кредити за потребление* – кредити, предоставени за покупка на стоки и услуги, употребявани лично от домакинствата.
- *Жилищни кредити* – кредити, предоставени на домакинствата с цел инвестиране в жилища за собствено ползване или наем, включително за строителство и за подобрения на жилища.
- *Други кредити* – всички останали видове кредити, предоставени на домакинствата, включително кредити за обучение и лечение. В показателя се включват всички кредити с търговска или производствена цел, както и кредитите за *НТООД*.

Разбивка по договорен размер на кредита (само за сектор *нефинансови предприятия*)

- *Кредити с размер до левовата равностойност на 1 млн. евро* (границата от 1 млн. евро се отнася за всеки отделен кредит).
- *Кредити с размер над левовата равностойност на 1 млн. евро* (границата от 1 млн. евро се отнася за всеки отделен кредит).

[22] Вземанията на отчетните единици по репо сделки се включват в показател *кредити, различни от овърдрафт*.

Разбивка по договорен срок

- *Оригинален матуритет* – първоначално определен срок, преди изтичането на който кредитът не може да бъде погасен, а депозитът изплатен, без да бъде наложена санкция.
- *Период на първоначално фиксиране на лихвения процент* – периодът от време, през който лихвеният процент, определен в договора за кредит, не може да се променя.

Отчетен период

Отчетният период е един календарен месец. За целите на лихвената статистика по *салда* се предоставя информация към последния календарен ден на отчетния месец. Информацията по *нов бизнес* обхваща всички нови споразумения, договорени през отчетния месец.

Източници на данни

Отчетни единици са всички банки в Република България, в т.ч. клоновете на чуждестранни банки. В съответствие с изискванията на Регламент (ЕО) № 2533/98 на Съвета от 23 ноември 1998 г. относно събирането на статистическа информация от ЕЦБ, националните централни банки следва да не публикуват данни, когато могат да бъдат идентифицирани конкретни отчетни единици. В тези случаи общият показател е възможно да не е равен на сумата от неговите компоненти.

II. МЕЖДУБАНКОВ ПАЗАР

Обхват

- *Основен лихвен процент* (ОЛП) – ОЛП за текущия месец е равен на средната аритметична величина от стойностите на индекса ЛЕОНИА за работните дни на предходния календарен месец.

Индекси на междубанковия пазар:

– *ЛЕОНИА (LEONIA: LEv OverNight Interest Average)* – лихвен процент по реални сделки с необезпечени овърнайт депозити в левове, предоставени на българския междубанков пазар;
– *СОФИБОР (SOFIBOR: SOFia Interbank Offered Rate)* – фиксинг на котировките на необезпечени депозити в левове, предлагани на българския междубанков пазар. Той се изготвя за набор от срочности всеки работен ден като средна величина от котировките „продава“, подадени от представителна група банки;
– *EONIA (Euro OverNight Index Average)* и *EURIBOR (EURo InterBank Offered Rate)*.

Обработка на данните

- Месечните стойности на индексите са изчислени като средноаритметични от дневните стойности.

Отчетен период

Отчетният период е един календарен месец.

Източници на данни

- Дирекция „Банкова политика“ на БНБ (www.bnb.bg/*Финансови пазари*) – за *ОЛП*, *ЛЕОНИА* и *СОФИБОР*.
- ЕЦБ (www.ecb.int) – за индексите *EONIA* и *EURIBOR*.

III. ДОХОДНОСТ НА ДЪРЖАВНИ ЦЕННИ КНИЖА. ДЪЛГОСРОЧЕН ЛИХВЕН ПРОЦЕНТ ЗА ОЦЕНКА НА СТЕПЕНТА НА КОНВЕРГЕНЦИЯ

Обхват

- *Доходност, постигната на вторичния пазар* при сделки с лихвоносни държавни ценни книжа (ДЦК).
- *Дългосрочен лихвен процент за оценка на степента на конвергенция (ДЛП)* – определя се на база доходността до падеж на вторичния пазар по дългосрочна ценна книга (бенчмарк), емитирана от Министерството на финансите (сектор *централно държавно управление*) и деноминирана в национална валута. ДЛП се изчислява в съответствие с изискванията на Европейската централна банка. Допълнителна информация за ДЛП е публикувана на интернет страницата на БНБ (*Статистика/Парична и лихвена статистика/Лихвена статистика/Дългосрочен лихвен процент за оценка на степента на конвергенция*).

Обработка на данните

- Постигнатата доходност по ДЦК е среднопретеглена ефективна доходност от индивидуалните сделки между първичните дилъри на ДЦК през отчетния период.

- Месечната стойност на ДЛП е средноаритметична от дневните му стойности.

Отчетен период

Отчетният период е един календарен месец.

Източник на данни

Управление „Фискални услуги“ (www.bnb.bg/*Фискален агент*) – за доходността на ДЦК.

IV. РАЗПРОСТРАНЕНИЕ НА ИНФОРМАЦИЯТА

Българската народна банка публикува на интернет страницата си пълен комплект от таблици с данни за лихвената статистика в база данни, организирана в динамични редове (www.bnb.bg/*Статистика/Парична и лихвена статистика/Лихвена статистика/Лихвена статистика*).

Таблици с избрани показатели, представителни за лихвената статистика, се публикуват в електронното издание „Лихвена статистика“, в отчетите за първото полугодие и в годишните отчети на Българската народна банка.

Данните се предоставят едновременно на всички потребители.

V. КОНТАКТИ

За въпроси по методологията, прилагана от Българската народна банка или относно публикуваните данни, можете да се обръщате към: Даниела Добрева, началник отдел „Парична и банкова статистика“ (dobreva.d@bnbank.org), или на адрес: mbstatistics@bnbank.org, или по пощата на следния адрес:

Българска народна банка
Дирекция „Статистика“
Отдел „Парична и банкова статистика“
Пл. „Княз Александър I“ № 1
1000 София, България

2 Външен сектор

Информацията за външния сектор обхваща четири основни категории:
а) платежен баланс;
б) търговия със стоки;
в) дългови индикатори;
г) валутни курсове.

Платежен баланс[23]

Българската народна банка съставя и отчита платежния баланс на страната на основание чл. 42 от Закона за Българската народна банка (обн., ДВ, бр. 46 от 10.VI.1997 г., изм., ДВ, бр. 59 от 2006 г.). Информацията за нуждите на статистиката на платежния баланс се събира на основание на чл. 42 от Закона за БНБ и чл. 710 на Валутния закон (обн., ДВ, бр. 83 от 21.IX.1999 г., изм. и доп., бр. 60 от 2003 г.) и се обработва от отдел „Платежен баланс и външен дълг“ към дирекция „Статистика“ на БНБ при запазване на нейната пълна конфиденциалност. Българската народна банка изготвя и публикува както аналитичното, така и стандартното представяне на платежния баланс в съответствие с петото издание на *Ръководството по платежен баланс* (МВФ, 1993) и с *Ръководните правила на Европейската централна банка*[24].

Методологията за отчитане на платежния баланс е концептуално свързана с тази на *Системата на националните сметки (СНС)*. Статиите на платежния баланс кореспондират в голяма степен със съответните елементи на сметка *Останал свят* от СНС.

Съществува тясна взаимовръзка и между *Международната инвестиционна позиция* и платежния баланс. Финансовата сметка на платежния баланс представя трансакциите (потоци) на една икономика, свързани с външните ѝ финансови активи и пасиви, които се отразяват върху размера на притежаваните външни финансови активи и пасиви, отчитани в международната инвестиционна позиция.

[23] Актуализирани методологически бележки към 15 март 2010 г.

[24] *Guideline of The European Central Bank on the Statistical Reporting Requirements of The European Central Bank in the Field of Balance of Payments Statistics, The International Reserves Template and International Investment Position Statistics* (ECB/2004/15).

I. Счетоводни принципи и стандарти

Основното правило, прилагано при съставянето на платежния баланс на България, е прилагането на *двойното счетоводно записване*. Като **кредит, с положителен знак**, се записват: износ на стоки и услуги, получен и начислен доход, компенсиращи записи за безвъзмездно получени реални и финансови ресурси (трансфери), увеличение на финансовите пасиви и намаление на финансовите активи. Като **дебит, с отрицателен знак**, се записват: внос на стоки и услуги, платен и начислен доход, компенсиращи записи на безвъзмездно предоставени реални и финансови ресурси, увеличение на финансовите активи и намаление на финансовите пасиви.

Времето на записване на операциите в платежния баланс е моментът на смяна на собствеността.

Оценяването на трансакциите се извършва на базата на пазарните цени. Ако пазарните цени на трансакциите не са известни, като приближение за тях се използват средни пазарни цени.

Промените в стойността на притежаваните активи или пасиви към чужбина, които се дължат на валутнокурсови и преоценъчни разлики, не се отразяват в платежния баланс.

Платежният баланс на България се отчита в евро и в левове. Преизчисляването в съответната валута се извършва чрез валутния курс към момента на трансакцията. Ако той не е известен или е неприложим по други практически причини, се използва средният за отчетния период валутен курс.

II. Компоненти на платежния баланс

Компонентите на платежния баланс се съставят посредством *Системата за отчитане на международните трансакции* (СОМТ), която включва: 1) отчети на банките, и 2) отчети на предприятията, които имат банкови сметки в чужбина (относно международните операции на резидентите). Тези отчети обхващат всички компоненти на таблицата на платежния баланс. От 1 януари 2010 г. прагът, над който банките имат задължение да предоставят информация за целите на статистиката на платежния баланс, бе увеличен от 25 000 лв. на 100 000 лв. Информацията по определени компоненти на платежния баланс, събирана чрез СОМТ, се замества с данни от други източници: 1) данни за вноса и износа на стоки, предоставяни от НСИ, 2) оценки на БНБ за статиите *Пътувания*, *Пътнически транспорт*, *Компенсация на наетите*, *кредит* и *Парични преводи от българи, живеещи постоянно в чужбина, кредит,* 3) проучване сред предприятията с преки чуждестранни инвестиции и отчети на предприятията с преки инвестиции в чужбина, 4) отчети на банки, други небанкови финансови институции, застрахователни компании и пенсионни фондове за статия *Портфейлни инвестиции, активи*, 5) данни на Централния депозитар АД за статия *Портфейлни инвестиции, пасиви*, 6) отчети от други институции, 7) отчети на предприятия, получили (предоставили) финансови кредити от (на) нерезиденти, и 8) отчети на предприятия по други задължения и вземания (различни от финансови кредити) към нерезиденти.

В аналитичното представяне компонентите на платежния баланс са класифицирани в следните основни категории:

А. Текуща сметка

Текущата сметка обхваща получаването и предоставянето на ***стоки и услуги***, ***доход*** и ***текущи трансфери*** между страната и останалия свят. Потоците, записани в кредитната страна, представляват тази част от брутния вътрешен продукт, предоставени на останалия свят (износ на стоки и услуги), както и предоставянето на фактори на производство, изразени чрез получен (или който следва да бъде получен) доход – компенсации на наетите и инвестиционен доход (лихви, дивиденти и др.). Включват се също така и компенсиращи записи за безвъзмездно получени реални и финансови ресурси (трансфери).

Потоците в дебитната страна представляват брутният продукт, създаден в останалата част на света и придобит от националната икономика (внос на стоки и услуги), както и придобиването на фактори на производство, изразени чрез платен (или който следва да се плати) доход. Включват се също така и компенсиращи записи за безвъзмездно предоставени реални и финансови ресурси.

• Статията *Стоки* в текущата сметка на платежния баланс обхваща преносими стоки, за които е налице смяна на собствеността между резиденти и нерезиденти. Данните за вноса и износа *FOB* (*Free on board*) са базирани на митнически декларации, като кодовете, използвани в тях, са по *Хармонизираната система за описание и кодиране на стоките* на Световната митническа организация, въведена през 1988 г. и допълнена през 1992 г. Считано с данните за януари 2006 г. Българската народна банка и Националният статистически институт съвместно прилагат разработената от тях методология за оценка на вноса по цени *FOB* и на приходите и разходите за товарен транспорт.[25] Методологията се базира на анализ на съотношенията *CIF/FOB* при вноса на стоки в зави-

[25] Данните за 2002–2005 г. са базирани на тази методология за оценка на вноса по цени FOB и на приходите и разходите за товарен транспорт.

симост от различните видове доставки по вноса, както и от използвания транспорт и националност на превозвача.

При представяне на географското разпределение на данните за износа и вноса в платежния баланс на страната се следват следните правила:

Съгласно европейските регламенти, при търговия със страни – членки на ЕС:

- при пристигания страната партньор е държава-членка, от която стоките се изпращат за България.
- при изпращания страната партньор е държава-членка, за която се изпращат стоките.

При данните за търговията със страни извън ЕС:

- при внос страната партньор е тази, която е произвела стоката, наречена „страна на произход“.
- при износ страната партньор е тази, която ще потребява стоките, наречена „страна на потребление“.

Източници: Източник на данните от началото на 2003 г. до края на 2006 г. бе Агенция „Митници“, а за предишни години – „Информационно обслужване“ АД (дирекция ИИЦ). Българската народна банка и НСИ получаваха данните за вноса и износа, допълваха ги с друга информация и допълнително ги обработваха. С въвеждането на системата *Интрастат* (въведена със Закона за статистика на вътрешнообщностната търговия със стоки, ДВ, бр. 51 от 2006 г.) с данните за януари 2007 г. настъпиха промени в начина на отчитане на външната търговия на България с останалите държави – членки на ЕС.

Прилагането на системата Интрастат доведе до промяна на сроковете за получаване и обработка на данните. Информация за износа (изпращания) и вноса (пристигания) на стоки се предоставят от Интрастат-операторите (фирмите, задължени да предоставят информация) на Националната агенция по приходите в срок до 10 дни след изтичането на отчетния месец. Тези данни се изпращат на Националния статистически институт за последваща обработка. Той следва да предоставя на Евростат обобщени месечни данни (без детайли по държави и стоки) в срок до 42 дни след изтичането на отчетния месец. Подробните данни за изпращанията и пристиганията на стоки се предоставят на Евростат в срок до 70 дни след края на отчетния месец.

БНБ получава от НСИ обобщени данни (без детайли по държави и стоки) за стокооборота на страната с другите държави – членки на ЕС, в срок до 35 дни след изтичането на отчетния месец и към тези данни се добавят данните на Агенция „Митници“ за търговията с трети страни. Поради това с публикуването на отчета на платежния баланс за отчетния месец са публикувани само обобщени данни за вноса и износа на стоки. Детайлни данни за изпращанията и пристиганията на стоки БНБ получава от НСИ в срок до 60 дни след изтичането на отчетния месец.

В резултат на тази промени графикът за отчитане на данните за външната търговия от БНБ е следният:

- Предварителни обобщени данни (без детайли по държави и стоки) за отчетния месец се публикуват в срок до 42 дни след изтичане на отчетния месец в таблицата за платежния баланс.
- Предварителни подробни данни (с детайли по държави и стоки) за отчетния месец се предоставят на потребителите в срок не по-рано от 73 дни след изтичане на месеца.
- Частта „Външната търговия на България“ от материала „Платежен баланс на България“ се подготвя тримесечно, в срок не по-рано от 73 дни след края на тримесечието.

Поддържаните серии от данни за вноса и износа на страната на интернет страницата на БНБ се обновяват в срок не по-рано от 73 дни след изтичане на отчетния месец.

БНБ и НСИ взаимно съгласуват данните за вноса и износа, преди да ги публикуват.

• Статията *Услуги* обхваща *транспортни, туристически* и *други услуги*.

Българската народна банка извлича данните за *товарния транспорт* от данните за външната търговия и за *пътническия транспорт* от данните за туризма на базата на оценки.

От януари 2006 г. БНБ въведе нова методология за оценка на приходите и разходите за товарен транспорт. Приходите от товарен транспорт се формират от оценката на приходите на местни превозвачи, свързани с износа на стоки от страната. Разходите се калкулират като оценка на разходите, направени от местни лица, в полза на чуждестранни превозвачи, свързани с вноса на стоки в страната. Приходите и разходите се оценяват по типове транспорт и националност на превозвача. С въвеждането на системата Интрастат от януари 2007 г. настъпиха промени и в начина на оценяване на приходите и разходите от товарен транспорт на България с останалите държави – членки на ЕС.

Поради по-дългия срок за получаване от НСИ на подробни данни за търговията на България с останалите държави – членки на ЕС, към датата на публикуване на първоначалния отчет за платежния баланс за съответния месец (42 дни след края на отчетния период) предварителната оценка за приходите и разходите от товарен транспорт е изчислена въз основа на данните от предходни години. Тези оценки подлежат на ревизия след получаване на предварителните подробни данни (с детайли по държави и стоки) за търговията с останалите държави – членки на ЕС, за отчетния месец.

Статия *Пътувания* обхваща стоки и услуги, включително тези, свързани със здравни и образователни услуги, предоставени на туристи, пътуващи служебно или лично. До края на 2006 г. данните за туризма се базират на данни от Министерството на вътрешните работи относно броя на туристите, пресекли границата, както и на оценки на разходите, извършени от един турист на база на методология за оценяване на приходите и разходите от туристически услуги – *Методология за оценка на приходите и разходите от пътувания и туризъм в платежния баланс на България* (Българска народна банка, Министерство на търговията и туризма, 18 ноември 1999 г.).

От началото на 2007 г. данните за броя на чуждестранните граждани, посетили страната, се базират на информация от НСГП и дооценки на НСИ. С данните за януари 2010 г. БНБ въведе нова методология за оценка на приходите и разходите за пътувания и пътнически транспорт. Най-общо моделът за оценка на статия *Пътувания* се базира на произведението на броя на презграничните пътувания по размера на направените разходите за едно пътуване от съответния тип (за по-подробна информация виж *Методология за оценка на статии „Пътувания“, „Пътнически транспорт“ и „Компенсация на наетите – кредит“ на платежния баланс на България* (Българска народна банка, март 2010 г.). Оценките за броя и структурата на презграничните пътувания се базират на данни от Министерството на вътрешните работи относно броя на пресичанията на държавната граница и дооценки на Националният статистически институт. Оценките на размера на разходите, направени по време на едно пътуване, са построени в резултат на данните, събрани от проведеното от БНБ *Проучване на границата сред пътуващите български и чуждестранни граждани (юли 2007 – август 2008 г.)*. С публикуването на данните за януари 2010 г. бяха ревизирани данните за периода 2007–2009 г.

Статията *Други услуги* обхваща постъпленията и плащанията по всички останали категории услуги, различни от тези, свързани с транспорт или пътувания (съобщителни, строително-монтажни, финансови, застрахователни, лизингови, в областта на науката, културата и спорта и др.).

Източници на информация по тази статия са отчетите на банките и на фирмите, които предоставят информация за сметките си в чужбина, както и оценки на БНБ за постъпления и плащания под прага от 100 000 лв. След получаване на данни от проучване сред предприятията, извършващи внос и износ на други услуги, данните подлежат на ревизия.

• Статията *Доход* включва две категории: 1) *компенсации на наетите,* и 2) *инвестиционен доход*. *Компенсациите на наетите* обхващат надници, заплати и други плащания към нерезиденти, работещи в страната, или получени от резидентите, работещи в чужбина. Компенсациите на наетите обхващат и доход, реализиран в резултат от неофициална заетост. За периода от април 2001 г. до декември 2006 г. БНБ оценява този поток съгласно *Методологията за оценка на потоците, дължащи се на неофициална заетост*, 14 март 2006 г.[26] С данните за януари 2010 г. бе въведена нова методология за оценка на кредитната страна на статия Компенсациите на наетите (виж *Методология за оценка на статии „Пътувания“, „Пътнически транспорт“ и „Компенсация на наетите – кредит“ на платежния баланс на България* (Българска народна банка, март 2010 г.). С публикуването на данните за януари 2010 г. бяха ревизирани данните за периода 2007–2009 г.

Инвестиционният доход покрива постъпления и плащания на доход, свързан с външни финансови активи и пасиви – по преки инвестиции (дивиденти и реинвестирана печалба), портфейлни инвестиции, други инвестиции и по резервни активи.

Главните източници на информация по статия *Доход* са отчетите на банките, другите небанкови финансови институции, застрахователните компании и пенсионните фондове, нефинансовите предприятия, Министерството на финансите и Българската народна банка.

• *Трансфери* са всички реални ресурси и финансови средства, предоставени безвъзмездно от една икономика на друга. *Текущите трансфери* засягат пряко нивото на разполагаемия доход на една икономика и потреблението на стоки и услуги. В този смисъл текущите трансфери намаляват дохода и потребителските възможности на страната донор и увеличават дохода и потребителските възможности на страната получател. В *Текущи трансфери* се включват постъпилите средства по

[26] Данните от април 2001 г. са базирани на тази методология.

предприсъединителните и присъединителните фондове на Европейския съюз, парични преводи от частни лица, както и дарения, помощи, наследство, печалби от лотарии, пенсии, данъци, вноски за социални осигуровки и др. С данните за януари 2010 г. БНБ въведе нова *Методология за оценка на статия „Парични преводи от българи, живеещи постоянно в чужбина*". Статията *Парични преводи от българи, живеещи постоянно в чужбина* е подстатия на статията *Текущи трансфери, кредит* в текущата сметка на платежния баланс и е балансираща статия за безвъзмездно получени ресурси в брой или в натура.

Въвеждането на новата методология за отчитане на тези потоци се налага основно поради промяна в официалния праг на отчитане на банките и поради необходимост от обхващане на трансферите, извършени не само по официален път, но и по неофициални канали.

Оценките на емигрантските преводи се базират на умножението на броя български емигранти, превеждащи пари към техни близки, по сума на средния трансфер. Тези изчисления се правят съответно за официалния и неофициалния канал на трансфериране. Сумирането на средствата, трансферирани по двата канала, представлява общата сума на преводите от български емигранти.

Данните за броя на българските емигранти се базират на информация от Държавната агенция за българите в чужбина, българските посолства в чужбина и данни на Евростат. Данните за процента на български емигранти, трансфериращи към техни близки в страната, за дела на трансфериращи по официален канал и неофициален канал и за средния трансфер за всеки от трансферните канали се базират на данни от *Проучване на границата сред пътуващите български и чуждестранни граждани (август 2007 – юли 2008 г.),* проведено от БНБ чрез външен изпълнител. С публикуването на данните за януари 2010 г. бяха ревизирани данните за периода 2007–2009 г.

Източници: Оценки на Българската народна банка, данни за текущите трансфери от Министерството на финансите, Българския червен кръст, Агенцията за чуждестранна помощ и от системата за отчитане на информацията от банките за преводите и плащанията между местни и чуждестранни лица.

Б. Капиталова сметка

Капиталовата сметка включва две категории: 1) *капиталови трансфери,* и 2) *придобиване или предоставяне на нематериални, нефинансови активи*. Когато са в натура, капиталовите трансфери включват: 1) прехвърляне на собственост на основни средства, или 2) безвъзмездно опрощаване на пасив от страна на кредитора. Когато е налице плащане, един трансфер е *капиталов,* когато е свързан със или зависим от придобиване или предоставяне на основни средства (например инвестиционни субсидии).

Източници: Българската народна банка получава данни за капиталовата сметка от Министерството на финансите (за капиталови трансфери от фондовете от Европейския съюз), тримесечните отчети на предприятията от нефинансовия сектор, месечните отчети на нотариусите и др.

В. Финансова сметка

Финансовата сметка обхваща всички трансакции (реално извършени и начислени) във външните финансови активи и пасиви на една икономика. Външните активи и пасиви са класифицирани основно според типа на инвестицията. *Финансовата сметка* включва: 1) *преки инвестиции*, 2) *портфейлни инвестиции*, и 3) *други инвестиции*.

• *Преки инвестиции* включва преки инвестиции в чужбина, преки инвестиции в страната и сливания и придобивания. *Пряка инвестиция* е категория в международните инвестиции, при която резидент на една икономика – пряк инвеститор, придобива дълготраен интерес (поне 10% от дяловия капитал или правото на глас) в предприятие, намиращо се в друга икономика – пряко инвестиционно предприятие. Пряката инвестиция включва както първоначалната трансакция, чрез която се установява отношението между прекия инвеститор и прякото инвестиционно предприятие, така и всички последващи трансакции между тях. Трансакциите могат да касаят промяна в участието на прекия инвеститор в капитала на инвестиционното предприятие, промяна във вътрешнофирмената задлъжнялост, както и дела на прекия инвеститор в неразпределената печалба/загуба на предприятието за отчетния период. Преките инвестиции в чужбина се отчитат като актив, преките инвестиции в България – като пасив.

В подстатията *Сливания и придобивания* се отразяват всички сделки по сливания и придобивания, с цел да се елиминира тяхното влияние върху отчитаните данни за преките инвестиции в страната. Международната практика показва, че извършването на такива трансакции като цяло не води до увеличаване на производствените мощности и на заетостта, както и че направените изводи от анализа на данните за преките инвестиции, в които са включени данните за сделки по сливане и

придобиване, могат да бъдат неточни относно размера на инвестициите, тяхната динамика, отраслова и географска структура.[27]

Източници: Българската народна банка получава месечни данни за преките инвестиции в страната от Агенцията за приватизация, Централния депозитар и от системата за отчитане на информацията от банките за преводите и плащанията между местни и чуждестранни лица, нотариусите и службите по вписванията; тримесечни данни – от Комисията за финансов надзор, от предприятията с чуждестранно участие, Националния статистически институт, от управление „Банков надзор" на БНБ, от застрахователните и пенсионноосигурителните дружества; годишни данни – от НСИ за размера на чуждестранните инвестиции в предприятията от нефинансовия сектор.

За преките инвестиции в чужбина Българската народна банка използва информация от формите за декларираме в БНБ на преките инвестиции, от тримесечните отчети на предприятия от нефинансовия сектор и от системата за отчитане на информацията от банките за статистиката на платежния баланс.

• *Портфейлни инвестиции* включва портфейлни инвестиции – активи, и портфейлни инвестиции – пасиви.

Портфейлните инвестиции са вложения в акции, когато техният размер не надвишава 10% от дяловия/акционерния капитал на дружеството, вложения в облигации, бонове, инструменти на паричния пазар или други търгуеми ценни книжа.

Главните източници на информация за статия *Портфейлни инвестиции, пасиви* са от Министерството на финансите, Българската народна банка, банките, предприятията, притежаващи сметки в чужбина, и Централния депозитар.

Данни относно активите на страната под формата на портфейлни инвестиции се предоставят от банките (по отношение на портфейлни инвестиции както за тяхна сметка, така и за сметка на техни клиенти), другите финансови институции, застрахователните компании и пенсионните фондове, БНБ и от Министерството на финансите.

• *Други инвестиции* включва търговски кредити, заеми, валутни депозити и други активи и пасиви.

В платежния баланс под *търговски кредит* се разбират вземания между партньори по търговска сделка, които не са секюритизирани с търгуеми ценни книжа.

Основен източник на информация за търговските кредити са тримесечните отчети на местните лица за техните вземания от и задължения към чуждестранни лица.

Статия *Заеми* включва получени и изплатени главници по дългосрочни и краткосрочни заеми между резидент и нерезидент, които заеми не са секюритизирани с търгуеми ценни книжа. От статия *Заеми, пасиви* се изключват трансакциите, свързани с получаване или погасяване на главници по кредити, отпуснати от МВФ, както и получаването на главници по заеми, отпуснати в подкрепа на платежния баланс. Последните се записват в съответните статии на *група Д. Резерви и друго финансиране*.

Данните за заемите се съставят на базата на информация, предоставяна от Министерството на финансите, БНБ, банките и директно от предприятията, предоставили/получили кредити към/от чужбина. Поради това, че последните се отчитат тримесечно пред БНБ, месечните данни по статията *Заеми*, *други сектори* (актив/пасив) се ревизират всяко тримесечие.

Статията *Валута и депозити* представя в актива си измененията във валутните депозити на резиденти в чужбина, а в пасива си – измененията в задълженията на банките, опериращи на територията на България, към нерезиденти в местна и чужда валута. Съгласно основните принципи, залегнали в *Ръководството по платежен баланс* (МВФ, 1993), при отчитане на промените във валутните депозити Българската народна банка елиминира промените в тях, дължащи се на валутнокурсови разлики.

Статиите *Други активи* и *Други пасиви* включват осъществените трансакции по разни разчети, непокрити в останалите категории и натрупаните просрочия на дълг.

Г. Грешки и пропуски (нето)

Грешки и пропуски (нето) е компенсаторна статия. Тя съществува в представянето на платежния баланс, защото системата за набиране на данни, която Българската народна банка използва, не е затворена, а представлява комбинация от различни източници на информация. За разлика от други статистически отчети като например паричната статистика, набирането на информацията, необходима за съставяне на платежния баланс, не може да се ограничи само до използването на счетоводните отчети на банките като единствен източник на данни.

[27] Виж *European Central Bank, Eurostat, Foreign Direct Investment Task Force Report, March 2004*, параграф 332.

Колебанията в *Грешки и пропуски (нето)* както в знака, така и в размера, се дължат главно на: 1) ревизии на данните за вноса и износа, 2) усъвършенстване на методологията за компилиране на отделните статии на платежния баланс, и 3) съществуването на обективни ограничения при събиране на информацията по отделни статии на баланса.

Д. Резерви и друго финансиране

• *Резервните активи* включват тези външни активи, които са на разположение и са контролирани от централната банка (правителството), и се използват за пряко финансиране на дефицити на платежния баланс. Резервните активи включват монетарното злато, специалните права на тираж, резервната позиция при МВФ, валутните активи (включващи валутни депозити и ценни книжа) и други вземания. Записванията в тази категория се отнасят до трансакциите по активите на управление „Емисионно“ на БНБ. Данните за промените в резервните активи се включват в платежния баланс, като се изчистват от промените, предизвикани от валутнокурсовите разлики и ценовата преоценка.

Тази група в аналитичното представяне на платежния баланс включва също и *Ползвани кредити от МВФ* и статията *Извънредно финансиране*. Извънредното финансиране обхваща кредитите, получени в подкрепа на платежния баланс, както и отсрочени/преструктурирани плащания и плащания на просрочия, произтичащи от проблеми с платежния баланс. В съответствие с методологията за отчитане на операциите по *извънредното финансиране* (*Ръководство по платежен баланс* на МВФ, 1993, т. 454) платените главници по кредитите, получени в подкрепа на платежния баланс, се отразяват във **Финансовата сметка,** в позицията *Други инвестиции – пасиви – Заеми – Държавно управление*.

III. Периодичност, честота и своевременност на публикациите по платежния баланс

Българската народна банка съставя и публикува месечно платежния баланс. Съгласно своя календар БНБ извършва публикациите в рамките на шест седмици (42 календарни дни) след изтичането на отчетния период.

IV. Политика на ревизиране на данните

Ревизиите на публикуваните оценки на платежния баланс са типични за много системи за набиране на данни за платежния баланс, прилагани в други страни. Те са в съответствие с *Календара на ЕЦБ за обмен на данните за платежния баланс, международната инвестиционна позиция, резервните активи в рамките на ЕСЦБ* (включващ и календар за ревизиите). С публикуването на ревизии потребителите своевременно биват информирани относно актуализираните данни по съответните статии.[28] Политиката на Българската народна банка за ревизии на данните се базира на следните принципи:

1) С данните за първия месец от всяко тримесечие се ревизират месечните данни за цялата текуща година. С данните за втория и третия месец от всяко тримесечие се ревизират данните само за предходния месец.
2) При наличие на текущи промени в резултат от събрана допълнителна информация, както и поради елиминирането на грешки, Българската народна банка своевременно информира потребителите посредством месечните прессъобщения и чрез бележките към таблицата на платежния баланс.
3) Когато се правят значителни ревизии в резултат от промени в методологията за отчитане на определени компоненти на платежния баланс или по други причини, с цел да улесни своите потребители Българската народна банка ги информира предварително за предстоящите промени.

V. Разпространение на информацията

Българската народна банка разпространява месечните данни за платежния баланс чрез страницата си в интернет – *www.bnb.bg*

Данните се публикуват също така и в отчетите за първото шестмесечие и годишните официални отчети на Българската народна банка. Данните се предоставят едновременно на всички потребители.

VI. Контакти

Въпроси по методологията, прилагана от Българската народна банка, или относно публикуваните данни по платежния баланс можете да изпращате на Емил Димитров, директор на дирекция „Ста-

[28] Годишните данни за преките чуждестранни инвестиции в страната се ревизират с 15 месеца закъснение след изтичането на отчетния период (след получаване на годишните данни на НСИ за предприятията от нефинансовия сектор).

тистика“, и на Лиляна Ел Хаддад, началник на отдел „Платежен баланс и външен дълг“, по електронната поща на адреси съответно *Dimitrov.E@bnbank.org* и *Elhaddad.L@bnbank.org* или по пощата на следния адрес:

Българска народна банка
Отдел „Платежен баланс и външен дълг“
Пл. „Княз Александър I“ № 1
1000 София

Внос и износ

I. Източници на данни

Източник на данните от началото на 2003 г. до края на 2006 г. бе Агенция „Митници“, а за предишни години „Информационно обслужване“ АД (дирекция ИИЦ). Българската народна банка и НСИ получаваха данните за вноса и износа, допълваха ги с друга информация и допълнително ги обработваха. До края на 2006 г. всички фирми, извършващи внос или износ на стоки, бяха задължени да декларират тази дейност чрез митнически декларации.

След 1 януари 2007 г. фирмите, извършващи стокообмен с държавите – членки на ЕС, се отчитат по системата Интрастат (въведена със Закона за статистика на вътрешнообщностната търговия със стоки, ДВ, бр. 51 от 2006 г.). Съгласно закона фирмите, които имат оборот над определения от НСИ праг за декларираме, подават Интрастат-декларации пред Националната агенция по приходите. Агенцията следва да извършва контрол на обхвата на задължените лица, да следи за изпълнение на задълженията им по системата Интрастат, както и да контролира достоверността на предоставяните данни. Данните от Интрастат-декларациите се изпращат на НСИ за последваща обработка.

Вносът и износът с трети страни (извън ЕС), както и движението на стоки в ЕС, осъществявано под митнически контрол, продължават да се отчитат чрез митнически декларации, като Агенция „Митници“ предоставя данните за обработка на НСИ. Институтът обединява тези данни с информацията по системата Интрастат, обработва ги и след извършване на допълнителни оценки предоставя данните на потребителите, в т.ч. и на Българската народна банка.

II. Срокове за получаване на данните

БНБ получава от НСИ обобщени данни (без детайли по държави и стоки) за стокооборота на страната с другите държави – членки на ЕС, в срок до 35 дни след изтичането на отчетния месец. Детайлни данни за изпращанията и пристиганията на стоки БНБ получава от НСИ в срок до 60 дни след изтичането на отчетния месец. Данните за търговията с трети страни се получават от НСИ до 29-о число на месеца, следващ отчетния.

III. Основни принципи на отчитане

Износът се отчита по цени *FOB*, а вносът – по цени *CIF*, като за нуждите на платежния баланс вносът се преизчислява по цени *FOB*. Използваната система за кодиране на стоките се базира на *Хармонизираната система за описание и кодиране на стоките* на Световната митническа организация, въведена през 1988 г. и допълнена през 1992 г.

В съответствие със съвместната методология на БНБ и НСИ от 1999 г. вносът и износът се отчитат по системата на *Специална търговия*, като моментът на регистрация на трансакциите е моментът (датата) на оформяне на митническите декларации или месецът, през който са извършени вътрешнообщностните изпращания или пристигания по системата Интрастат. Критериите за описание на страните партньори са, както следва: *внос* – по страна на произход на стоките, *износ* – по страна на получател на стоката, т.е. последната известна страна, където стоката трябва да бъде доставена. С цел съпоставимост на поддържаните от БНБ статистически редове за вноса и износа по *Основни търговски партньори и региони* тези критерии са приложени от БНБ и за данните след 1 януари 2007 г.

Съгласно съвместната методология, преди да публикуват данни за вноса и износа, БНБ и НСИ взаимно съгласуват данните за общия размер на вноса и износа и търговското салдо.

IV. Видове таблици за вноса и износа

А. Начин на използване

За целите на икономическия анализ БНБ публикува таблиците *Начин на използване*. Основата за тяхното конструиране са 4-значните кодове по *Хармонизираната система за описание и кодиране на стоките*, групирани от гледна точка на предназначението и крайното използване на съответната стока. Основни принципи при разпределянето на стоките в съответните групи са: от една

страна, целта на тяхното използване, и от друга, степента на преработката им. Таблиците са месечни, тримесечни и годишни.

Б. Основни търговски партньори и региони

В таблиците *Основни търговски партньори и региони* са включени само по-важните държави и региони за износа (вноса) на страната. Разделението на държави – членки на Европейския съюз, на групите „Европейски съюз – 15“ и „ЕС – нови държави-членки“ е в съответствие с практиката и изискванията на Евростат и ЕЦБ. Таблиците са месечни, тримесечни и годишни.

В. Основни търговски региони по начин на използване

Таблиците *Основни търговски партньори по начин на използване* представят разрез на вноса и износа на страната по географски признак и по групи стоки. Таблиците са тримесечни и годишни.

Г. Валутна структура на вноса и износа

В таблиците *Валутна структура на вноса и износа* са показани относителните дялове на различните валути в трансакциите по вноса и износа. Таблиците са тримесечни и годишни.

Във всички публикувани таблици износът е отчетен по цени *FOB*, а вносът по цени *CIF*.

V. Разпространение на информацията

Българската народна банка разпространява данните за вноса и износа на България чрез страницата си в интернет – *http://www.bnb.bg*. Данни за външната търговия на страната се включват в отчетите за първото шестмесечие и годишните официални отчети на Българската народна банка.

На страницата на БНБ в интернет са представени статистически редове за вноса и износа по *Начин на използване* и по *Основни търговски партньори и региони* от 1995 г. За тези серии съществува възможност за търсене по определен период (месец, тримесечие, година) и по група стоки (търговски партньори). Отделно за същия период са публикувани и тримесечни и годишни таблици *Основни търговски региони по начин на използване* и *Валутна структура на вноса и износа* (до декември 2006 г.).

VI. Периодичност, честота и своевременност на публикациите за вноса и износа

Поддържаните на интернет страницата на БНБ серии от данни за вноса и износа на страната се обновяват в срок не по-рано от 73 дни след изтичане на отчетния месец. В срок до шест седмици (42 дни) след края на отчетния период с публикуването на платежния баланс за отчетния месец се публикуват само обобщени данни за вноса и износа на стоки.

VII. Политика на ревизиране на данните

Съгласно установената практика БНБ прави месечни ревизии на данните си за последните три месеца, а тримесечно ревизира данните за всички месеци на отчетната година. В случай че получава непълни и/или некачествени данни, БНБ може да извършва и по-чести ревизии на данните за месеците на отчетната година.

VIII. Контакти

Допълнителна информация по методологията или публикуваните данни за външната търговия и платежния баланс можете да получите от Лиляна Ел Хаддад, началник на отдел „Платежен баланс и външен дълг“, тел. (+359 2) 9145 1439, електронен адрес *ElHaddad.L@bnbank.org*.

Брутен външен дълг[29]

При отчитане на брутния външен дълг на страната Българската народна банка се придържа към международните стандарти и изисквания, заложени в *Ръководството по статистика на външния дълг*, подготвено от няколко международни организации и издадено от МВФ[30], и в *Ръководството по платежен баланс*, МВФ, 5-о издание, 1993 г. Това осигурява, от една страна, международна съпоставимост на данните, а от друга – съпоставимост между информацията за външния дълг с тази на платежния баланс, на международната инвестиционна позиция и на националните сметки. Данните за брутния външен дълг са и важен източник на информация за определени статии на платежния баланс и на международната инвестиционна позиция.

Българската народна банка изготвя и разпространява месечни статистически данни за брутния външен дълг, разпределен по институционални сектори.

[29] Актуализирани методологически бележки към 24 февруари 2009 г.

[30] *External Debt Statistics: Guide for Compilers and Users, IMF, 2003 (Bank for International Settlements, The Commonwealth Secretariat, Eurostat, International Monetary Fund, Organization for Economic Co-operation and Development, The Paris Club Secretariat, The United Nations Conference on Trade and Development, the World Bank).*

Публикациите обхващат месечни данни относно: 1) размера на брутния външен дълг, 2) обслужване на брутния външен дълг, и 3) новополучените кредити и депозити. Тримесечно с данните към края на отчетното календарно тримесечие се публикува и допълнителна информация по кредитори.

I. Счетоводни принципи и стандарти

При изготвяне на статистическите данни по дълга БНБ се придържа към **международната дефиниция за външния дълг**: „Брутният външен дълг към даден момент представлява размерът на текущите и безусловни задължения, изискващи плащане(ия) на главница и/или лихва от дебитора в даден бъдещ момент, които се дължат на нерезиденти от резидентите на дадена икономика.“[31]

Основният критерий за включване на едно задължение към размера на външния дълг на страната е то да бъде **емитирано от резидент и да се дължи на нерезидент**[32], без значение дали е емитирано на местните или на международните финансови пазари. При трансакциите също се отчитат само сделки, осъществени между резидент и нерезидент. В таблиците за дълга БНБ отчита само размера **на реално отпуснатите, а не на договорените траншове**.

Размерът на задълженията се отчита по **номинална, а не по пазарна стойност** дори когато са налице търгуеми дългови инструменти. Брутният външен дълг на България се отчита в евро.

При съставяне на данните по дълга разделението между краткосрочен и дългосрочен дълг се базира на **оригиналния, а не на остатъчния срок до падежа**. В дългосрочния дълг се включват всички задължения с оригинален срок до падежа над 1 година, както и всички задължения по преки инвестиции[33], а в краткосрочния – тези със срок до падежа 1 година или по-малко. Към размера на краткосрочния дълг се отнасят и просрочията на дължими лихви и главници.

II. Компоненти на брутния външен дълг

А. По институционални сектори

Структурата на таблицата за размера на брутния външен дълг е в съответствие с изискванията на *Ръководството по статистика на външния дълг*, подготвено от няколко международни организации и издадено от МВФ.

При представянето на дълга основното разделение е по институционални сектори – държавно управление, централна банка, банки и други сектори. Задълженията, свързани с преки инвестиции, са публикувани на отделен ред с оглед тяхната специфика. Класификацията по институционални сектори е в съответствие с *Ръководството по платежен баланс*, МВФ, 5-о издание, 1993 г. В рамките на всеки сектор задълженията са класифицирани според срочността им краткосрочни и дългосрочни, и по видове дългови инструменти.

Държавно управление

Дългът на сектор *държавно управление* обхваща: 1) дълга на централното правителство, 2) дълга на местните органи на управление, 3) дълга на социалноосигурителните фондове, и 4) дълга на други институции с нестопанска цел, които се контролират и финансират от държавата. Дългът на банки и небанкови предприятия с повече от 50% държавна собственост, които функционират като предприятия със стопанска цел, или т.нар. квазикорпорации, не се включва в размера на дълга на сектор *държавно управление*, а към съответните институционални сектори – *банки* или *други сектори*. Дългът на сектор *държавно управление* е дългосрочен и е представен по видове дългови инструменти. Основните подстатии са *Облигации* и *Заеми*. В статия *Заеми* се включват всички задължения на държавно управление, които не са секюритизарани с търгуеми ценни книжа. Към този раздел се отнасят също така и кредитите, отпуснати на правителството от МВФ. В подстатия *Облигации* се отчитат задължения на правителството по емитирани от него ценни книжа на международните финансови пазари, като в тази статия се записва целият размер на емисията. Частта от емисията (брейди облигациите, еврооблигациите и глобалните облигации), притежавана от резиденти към края на отчетния период, се отчита с отрицателен знак в статия *Облигации, притежавани от резиденти*. В подстатия *Облигации* се отчитат и държавните ценни книжа, емитирани от правителството на вътрешния пазар и закупени от нерезиденти.

Източници на данни: Основен източник на данни е *Регистърът на държавния и държавногарантирания дълг* на Министерството на финансите (до 31.XII.2002 г. източник на данни бе *Системата за регистриране, обслужване и управление на дълга* на Министерството на финансите и на

[31] Пак там, с. 7, параграф 2.3.
[32] За дефинициите на резидент и нерезидент виж Ръководство по платежен баланс, МВФ, 5-о издание, 1993 г., параграфи 57–58.
[33] *External Debt Statistics: Guide for Compilers and Users*..., параграфи 3.14 и 7.5.

Българската народна банка). Други източници на данни са дирекция „Депозитар на държавни и гарантирани от държавата дългове“ на БНБ, Централен депозитар АД и банките.

Централна банка

В този сектор в съответствие с международната методология по статистика на външния дълг се включват заемите, отпуснати на БНБ. Данните са от *Регистъра на държавния и държавногарантирания дълг* на Министерството на финансите.

Банки

В краткосросрочния дълг на банките се включват задълженията по краткосрочни заеми, получени от нерезиденти, депозитите на нерезиденти в местните банки, както и други пасиви към нерезиденти. В подстатия *Депозити* се включват както валутните, така и левовите депозити на нерезиденти в местни банки. При нетно нарастване на депозитите в банковата система това се отчита в таблица *Получени нови кредити и депозити*, а при нетно изтегляне на депозити – в таблицата за обслужване на външния дълг като изплащане на главница по подстатия *Депозити*. В съответствие с *Ръководството по статистика на външния дълг* в размера на външния дълг не се включват депозитите, свързани с условни задължения[34]. Дългосрочният дълг на банките включва заеми и облигации, емитирани от банките и притежавани от нерезиденти.

Източници на данни: Информация за размера и трансакциите по външни заеми се получава месечно пряко от банките чрез статистическа форма за техните външни задължения. Източник на данните за *Депозити* и *Други задължения* на банките е отдел „Парична и банкова статистика“ в дирекция „Статистика“ на БНБ. Източник на информацията за размера на облигационните заеми, емитирани от банките и притежавани от нерезиденти, е Централният депозитар.

Други сектори

Дългът на *Други сектори* обхваща външните задължения на търговските фирми от реалния сектор (включително заемите, за които има поети държавни гаранции, и заемите на фирми с преобладаващо държавно участие) и на домакинствата.

В краткосросрочния дълг на търговските фирми се включват задълженията по краткосрочни заеми, получени от нерезиденти, търговските заеми, както и други пасиви към нерезиденти. Дългосрочният дълг на търговските фирми включва заеми и облигации, емитирани от търговските фирми и притежавани от нерезиденти.

Източници: Информацията за финансовите заеми се събира посредством статистическата форма СПБ-4 – *Отчет за финансовите кредити между местни лица и чуждестранни лица*, която обхваща информация за размера и различните типове трансакции по кредита. Тъй като Валутният закон предвижда тримесечна отчетност на тези задължения, за първите два месеца на всяко тримесечие БНБ публикува данни за небанковите предприятия, които се базират както на предоставените от фирмите планове за погасяване на получените от тях заеми, така и на оценки. В подстатия *Търговски кредити* се отчитат съответните задължения на резиденти към нерезиденти[35]. Информацията за тези задължения се събира от БНБ посредством форма СПБ-6Б – *Отчет за задълженията на местни лица към чуждестранни лица*. Поради тримесечната отчетност по тази форма, предвидена от Валутния закон, за първите два месеца на всяко тримесечие БНБ публикува оценки за търговските кредити. Информацията за задълженията на физическите лица към нерезиденти се събира от БНБ посредством годишна форма СПБ-8 – *Отчет за вземанията и задълженията на местни физически лица*.

Преки инвестиции: вътрешнофирмени заеми

При представянето на брутните външни задължения според международната методология задълженията на страната, свързани с вътрешнофирмено кредитиране, са показани на отделен ред. (Задълженията във връзка с дялово участие (дялов капитал и реинвестирана печалба) с изключение на привилегировани акции, които са дългов инструмент, не се включват в концепцията на външния дълг.) Задълженията по преки инвестиции се включват в размера на дългосрочния външен дълг.

Б. По кредитори

В съответствие със структурата, препоръчана от *Ръководството по статистика на външния дълг*, се подготвят и тримесечни таблици за размера на брутния външен дълг по сектори на кредиторите.

[34] *External Debt Statistics*..., параграф 2.10.

[35] За дефиницията на търговски кредит виж Ръководство по платежен баланс, МВФ, 5-о издание, 1993, гл. XX, параграф 414, и *External Debt Statistics*..., глава 3, параграф 133.

В. Публичен и публичногарантиран външен дълг и частен негарантиран външен дълг

В публичния и публичногарантирания външен дълг съгласно параграфи 5.5–5.6 на *Ръководството по статистика на външния дълг* се включва дългът на сектор *държавно управление*, на сектор *централна банка*, на банките от публичния сектор, на нефинансовите предприятия от публичния сектор, както и публичногарантираният дълг на частния сектор. Частният негарантиран външен дълг обхваща дълга на банките и на нефинансовите предприятия, който не е обхванат в публичния и публичногарантирания външен дълг. Данните са месечни.

III. Периодичност, честота и своевременност на публикациите по брутния външен дълг

Българската народна банка съставя и публикува месечни данни за размера и обслужването на брутния външен дълг на страната, както и за новополучените кредити и депозити. Месечно се разпространяват и данни за индикаторите на външния сектор, включително и данни за индикаторите на външния дълг.

Българската народна банка публикува данните съгласно обявения календар. При необходимост от промяна на датата за публикуване банката информира потребителите минимум една седмица преди предварително определената дата.

IV. Политика на ревизиране на данните

Политиката на Българската народна банка за ревизиране на данните се базира на следните принципи:

1) Всяка месечна публикация включва ревизии на данните за предходните три месеца, а всяка тримесечна публикация – ревизии на месечните данни за цялата текуща година.
2) При наличие на текущи промени в резултат от събрана допълнителна информация, както и поради елиминирането на грешки Българската народна банка своевременно информира потребителите посредством месечните прессъобщения и чрез бележките към таблиците на брутния външен дълг.
3) Когато се правят значителни ревизии в резултат от промени в методологията за отчитане на определени компоненти на брутния външен дълг или по други причини, с цел да улесни своите потребители Българската народна банка информира предварително за предстоящите промени.

V. Разпространение на информацията

Българската народна банка публикува месечните данни за брутния външен дълг на своята страница в интернет – *www.bnb.bg*. Данните се публикуват и в отчетите за първото шестмесечие и годишните официални отчети на банката. Данните се предоставят едновременно на всички потребители.

VI. Контакти

Въпроси по методологията, прилагана от Българската народна банка, или относно публикуваните данни за брутния външен дълг можете да изпращате на Емил Димитров, директор на дирекция „Статистика“ и на Лиляна Ел Хаддад, началник на отдел „Платежен баланс и външен дълг“, на електронни адреси съответно *Dimitrov.E@bnbank.org* и *ElHaddad.L@bnbank.org,* или по пощата на адрес:

Българска народна банка
Отдел „Платежен баланс и външен дълг“
Пл. „Княз Александър I“ № 1
1000 София

Международна инвестиционна позиция на България[36]

Българската народна банка съставя и отчита международната инвестиционна позиция (МИП) на страната. Информацията за нуждите на статистиката на международната инвестиционна позиция се събира на основание на чл. 42 от Закона за БНБ (обн., ДВ, бр. 46 от 10.VI.1997 г.; изм., ДВ, бр. 59 от 2006 г.) и чл. 7–10 на Валутния закон (обн., ДВ, бр. 83 от 21.IX.1999 г., изм. и доп., бр. 59 от 2006 г.) и се обработва от отдел „Платежен баланс и външен дълг“ към дирекция „Статистика“ на БНБ при запазване на пълна конфиденциалност. Българската народна банка изготвя и публикува международната инвестиционна позиция в съответствие с петото издание на *Ръководството по платежен баланс (МВФ, 1993)* и с *Ръководните правила на Европейската централна банка*[37].

[36] Актуализирани методологически бележки към 30 декември 2008 г.

[37] *Guideline of The European Central Bank on the Statistical Reporting Requirements of The European Central Bank in the Field of Balance of Payments Statistics, The International Reserves Template and International Investment Position Statistics* (ECB/2004/15).

Международната инвестиционна позиция се съставя и публикува тримесечно.

Методологията за отчитане на международната инвестиционна позиция е концептуално свързана с тази на платежния баланс. Финансовата сметка на платежния баланс представя трансакциите (потоци) на дадена икономика (свързани с външните ѝ финансови активи и пасиви), които се отразяват върху размера на притежаваните външни финансови активи и пасиви, отчитани в международната инвестиционна позиция.

Съществува тясна взаимовръзка и между *международната инвестиционна позиция, Брутния външен дълг* и *Системата от национални сметки (СНС)*. Статиите на международната инвестиционна позиция съответстват до голяма степен на същите елементи от сметка *Останал свят* от СНС.

I. Счетоводни принципи и стандарти

Времето на записване на операциите в международната инвестиционна позиция е краят на отчетния период.

Оценяването на позициите се извършва на базата на пазарните цени. Ако пазарните цени на трансакциите не са известни, като приближение за тях се използват средни пазарни цени.

Промените в стойността на притежаваните активи или пасиви към чужбина, които се дължат на валутнокурсови и преоценъчни разлики, се отразяват в международната инвестиционна позиция.

Международната инвестиционна позиция на България се отчита в евро и в левове. Преизчисляването в съответната валута се извършва, като се прилага валутният курс към края на отчетния период.

II. Компоненти на международната инвестиционна позиция

Международната инвестиционна позиция представя външните финансови активи и пасиви на страната към края на определен период. Първото ниво на класификация в международната инвестиционна позиция е разделянето на *активи* и *пасиви*. Второто ниво на класификация по функционални категории е в пълно съответствие с представянето на финансовата сметка на платежния баланс. Функционалните категории *активи* и *пасиви* са: *преки инвестиции*, *портфейлни инвестиции*, *финансови деривати* и *други инвестиции*. В активите се включват и резервните активи на страната. Третото ниво на класификация е по инструменти. Инструментите, класифицирани в статиите *портфейлни инвестиции* и *други инвестиции*, са показани още и по резидентен сектор, а при *други инвестиции* се представя и матуритетът на заемите.

Компонентите на международната инвестиционна позиция са класифицирани в следните основни категории:

А. Преки инвестиции

Пряка инвестиция е категория в международните инвестиции, при която резидент на една икономика – пряк инвеститор – придобива дълготраен интерес (поне 10% от дяловия капитал или правото на глас) в предприятие, намиращо се в друга икономика – пряко инвестиционно предприятие. Пряката инвестиция включва както първоначалната трансакция, чрез която се установява отношението между прекия инвеститор и прякото инвестиционно предприятие, така и всички последващи трансакции между тях. Трансакциите могат да водят до промяна в участието на прекия инвеститор в капитала на инвестиционното предприятие, промяна във вътрешнофирмената задлъжнялост, както и в дела на прекия инвеститор в неразпределената печалба/загуба на предприятието за отчетния период. Вътрешнофирмените вземания и задължения се отчитат отделно, като се следва принципът за посоката на първоначалната трансакция.

Източници: Информацията за размера на преките чуждестранни инвестиции се извлича от месечни, тримесечни и годишни отчети на финансовия и нефинансовия сектор. За отделни елементи на позицията по преки инвестиции се използват наличните данни за размера им към края на всяко тримесечие. Други елементи на позицията, за които БНБ не разполага с данни за размера, се оценяват, като към размера на инвестициите от предходния период се натрупват потоците от отчетния период, отразени в платежния баланс.

За преките инвестиции в чужбина Българската народна банка използва информация от формите за декларираме в БНБ на преките инвестиции, от тримесечни отчети на предприятия от нефинансовия сектор и от месечни отчети за статистиката на платежния баланс на банките. По-късно размерът на преките инвестиции в чужбина се актуализира с данни от годишно проучване на БНБ за преките инвестиции в чужбина.

Българската народна банка получава месечни данни за преките инвестиции в страната от Централния депозитар, от отчетите за статистиката на платежния баланс на банките, от нотариусите

и Агенцията за приватизация; тримесечни данни – от управление „Банков надзор“ – отчети за капитала и доходите на банките с чуждестранно участие, от предприятия с чуждестранно участие за междуфирмените задължения и вземания и от проучването на БНБ сред основните инвестиционни предприятия от нефинансовия сектор. Размерът на дяловия капитал на предприятията от нефинансовия сектор, получен от данните за потоците в платежния баланс, се допълва или замества с данни от годишното проучване на НСИ за размера на чуждестранните инвестиции. БНБ изготвя и данни за географското и секторното разпределение на преките инвестиции в страната и чужбина.

Б. Портфейлни инвестиции

Размерът на статията *портфейлни инвестиции* включва активите и пасивите в акции и дългови ценни книжа на България към останалия свят. Дълговите ценни книжа се разделят на облигации (с матуритет повече от една година) и инструменти на паричния пазар (с матуритет, по-малък от една година).

Източници: Размерът на статията *портфейлни инвестиции – активи,* включва ценните книжа, емитирани от чуждестранни и притежавани от местни лица. Източниците за размера на *портфейлните инвестиции – активи,* на централната банка и сектор *държавно управление*, които не са част от официалните резервни активи, са дирекция „Главно счетоводство“ на БНБ и Министерството на финансите. Размерът на *портфейлните инвестиции – активи*, държани от банките, се съставя на база на месечните отчетни форми на банките (на база счетоводни данни), докато данните за активите на други сектори се докладват от инвестиционните посредници и другите финансови институции.

Размерът на статията *портфейлни инвестиции – пасиви,* включва ценните книжа, емитирани от местни лица и притежавани от чуждестранни лица. Основният източник на информация за тази статия са: 1) Централният депозитар, който предоставя месечни данни за размера на потрфейлните инвестиции по сектори, и 2) финансовите посредници – за инвестициите на местни лица в ценни книжа, емитирани от местни лица в чужбина. Министерството на финансите, БНБ и банките са основните източници на данни за инвестициите в дългови ценни книжа за секторите *централна банка* и *държавно управление*.

В. Финансови деривати

Активите и пасивите по статията *финансови деривати* включва дериватни финансови инструменти, като форуърди, фючърси, суапове, опции и други. Основен източник на данни за тази статия са банките.

Г. Други инвестиции

Други инвестиции включва размера на активите и пасивите по търговски кредити, заеми, валутни депозити и други активи и пасиви.

Според изискванията на петото издание на *Ръководството по платежен баланс* под търговски кредит се разбира възникване на кредитни вземания или задължения между партньори по сделки във връзка с покупко-продажба на стоки или услуги, авансови плащания и други подобни, които не са секюритизирани с търгуеми ценни книжа.

Статия *заеми* включва получени и изплатени главници по дългосрочни и краткосрочни заеми между местно и чуждестранно лице, които не са секюритизирани с търгуеми ценни книжа. Статията *валута и депозити* представя в актива си размера във валутните депозити на местни лица в чужбина, а в пасива си – размера на задълженията на банките, опериращи на територията на България, по депозити на чуждестранни лица, както и касовите наличности във валута. Статиите *други активи* и *други пасиви* включват осъществените трансакции по разни разчети, непокрити в останалите категории, включително натрупаните просрочия на дълг.

Източници: Основен източник на информация за търговските кредити на нефинансовия сектор са тримесечните отчети на местните лица за техните вземания (статистическа форма СПБ-6А) и задължения (статистическа форма СПБ-6А) от/към чуждестранни лица. Данните за размера на заемите се компилират на базата на информация, предоставяна от Министерството на финансите, БНБ, от банките и пряко от предприятията, предоставили/получили кредити на/от чужбина.

Д. Резервни активи

Според изискванията на петото издание на *Ръководството по платежен баланс резервните активи* включват тези външни активи, които са на разположение на и са контролирани от централната банка (правителството) и се използват за пряко финансиране на дефицити на платежния баланс.

Резервните активи включват монетарното злато, специалните права на тираж, резервната позиция при МВФ, валутните активи (включващи валутни депозити и ценни книжа) и други вземания. Записванията в тази категория представляват активите на управление „Емисионно“ на БНБ.

III. Периодичност, честота и своевременност на публикациите относно международната инвестиционна позиция

Българската народна банка съставя и публикува тримесечно международната инвестиционна позиция на страната. Съгласно своя календар БНБ извършва публикациите в рамките на три месеца след изтичането на отчетния период.

IV. Политика на ревизиране на данните

Политиката на Българската народна банка за ревизиране на данните се базира на следните принципи:

1) Всяка публикация включва ревизии на данните за предходния отчетен период.
2) При наличие на текущи промени в резултат от събрана допълнителна информация, както и поради елиминирането на грешки Българската народна банка своевременно информира потребителите посредством месечните прессъобщения.
3) Когато се правят значителни ревизии в резултат от промени в методологията за отчитане на определени компоненти на международната инвестиционна позиция или по други причини, с цел да улесни своите потребители Българската народна банка ги информира предварително за предстоящите промени.

V. Разпространение на информацията

Българската народна банка разпространява тримесечните данни за международната инвестиционна позиция на страницата си в интернет – *www.bnb.bg*.

Данните се публикуват и в отчетите за първото шестмесечие и годишните официални отчети на Българската народна банка.

VI. Контакти

Въпроси по методологията, прилагана от Българската народна банка, или относно публикуваните данни по международната инвестиционна позиция можете да изпращате на Емил Димитров, директор на дирекция „Статистика“, и на Лиляна Ел Хаддад, началник на отдел „Платежен баланс и външен дълг“, на електронни адреси съответно *Dimitrov.E@bnbank.org* и *ElHaddad.L@bnbank.org,* или по пощата на адрес:

Българска народна банка
Отдел „Платежен баланс и външен дълг“
Пл. „Княз Александър I“ № 1
1000 София

Международни резерви и ликвидност в чуждестранна валута на България

Българската народна банка съставя *Рамка на международните резерви и ликвидност* в чуждестранна валута (рамка на резервите) на страната. Данните се обработват от отдел „Платежен баланс и външен дълг“ към дирекция „Статистика“ на Българската народна банка.

I. Основни принципи

Рамката на международните резерви и ликвидност в чуждестранна валута се съставя в съответствие с *Указанията за рамката на международните резерви и ликвидност в чуждестранна валута (МВФ, 2001),* както и с петото издание на *Ръководството по платежен баланс (МВФ, 1993)*. Рамката на резервите се основава на две свързани концепции: 1) брутния международен валутен резерв (резервните активи); и 2) ликвидността в чуждестранна валута. *Ръководството по платежен баланс (МВФ, 1993,* параграф 424) дава следното определение за международните резерви на страната: „онези външни активи, които са леснодостъпни за и контролирани от паричните власти за пряко финансиране на дисбаланси във външните плащания, за косвено регулиране степента на проявление на подобни неравновесия чрез интервенции на валутните пазари, с цел да се повлияе на валутните курсове и/или за други цели“. Понятието за рамка на ликвидността в чуждестранна валута е по-широко от това за международните резерви. То се отнася както до размера на валутните резерви, които са леснодостъпни за властите при необходимост да се отговори на внезапно увеличаване търсенето на чуждестранна валута, така и на потенциалното (нетно) изтичане на ресурси в чуждестранна валута в резултат от краткосрочни задължения в чуждестранна валута и задбалансови пасиви на властите.

II. Основни характеристики

А. Институционален обхват

В съответствие със Споразумението за паричния съвет Българската народна банка е единствената институция, държател на официални международни резерви в България. Рамката на резервите включва Българската народна банка като орган на паричните власти, който управлява и държи международните резерви, и правителството (без социалноосигурителните фондове), което отговаря за официалните задължения в чуждестранна валута.

Б. Обхват на финансовите дейности

Рамката на резервите включва само инструменти в чуждестранни валути. Чуждестранните активи в неконвертируеми валути, както и всички други активи, които не отговарят на концепцията за резервни активи, са изключени.

В. Принципи на преоценка и превалутиране

Международните резерви се преоценяват ежедневно по пазарни валутни курсове. Позициите в ценни книжа се преоценяват ежедневно по пазарни цени на инструментите към предходния работен ден. Златото се преоценява ежедневно по текущата пазарна цена. Лихвите се натрупват ежедневно и се класифицират в точка 1(А) по-долу. Данните се конвертират в национална валута или равностойност в евро (левът е обвързан с еврото по фиксиран валутен курс) чрез официалните валутни курсове, обявявани ежедневно от Българската народна банка. Рамката на резервите се изчислява и преоценява месечно.

III. Структура

Рамката на резервите се състои от четири части:

1) Официални резервни активи и други активи в чуждестранна валута

А. Официални резервни активи (ценни книжа, валутни депозити); резервна позиция при МВФ; специални права на тираж; злато и други (натрупани лихви).

Б. Други активи в чуждестранна валута (депозити на правителството в местни банки, злато извън официалните резерви, обезпечение по брейди облигации).

Тази част включва данни за наличности. Дефинирането на тези данни е в съответствие с методологията, изложена в петото издание на *Ръководството по платежен баланс* (МВФ, 1993). Според чл. 42 от Закона за БНБ централната банка съставя платежния баланс на България, чиято основна функционална категория са резервните активи.

Видовете чуждестранни активи, които се включват в брутния международен валутен резерв на БНБ, са точно определени в чл. 28 на Закона за БНБ.

Към другите активи в чуждестранна валута се отнасят активите в чуждестранна валута на БНБ, които не са включени в официалните резерви, както и такива активи, притежавани от правителството (без социалноосигурителните фондове).

Източници: Данните за брутния международен валутен резерв и за другите активи в чуждестранна валута се основават на счетоводните записи на БНБ. Данните за *Рамката на международните резерви и ликвидността в чуждестранна валута* могат да бъдат съпоставяни с данните за годишните резервни активи, посочени в международната инвестиционна позиция, публикувани на интернет страницата на БНБ (*www.bnb.bg*), както и с данните за активите в месечния баланс на управление „Емисионно“ и аналитичния отчет на БНБ, публикувани на интернет страницата на БНБ (*http://www.bnb.bg*/). Данни за депозитите на правителството в местни банки се предоставят на БНБ от банките.

2) Безусловно изтичане на активи в чуждестранна валута през следващите 12 месеца

Тази част включва потоци в чуждестранна валута във връзка с предвидени плащания по главници и лихви, свързани със заеми и ценни книжа със срок до една година включително. За разлика от данните за външния дълг и международната инвестиционна позиция, които се базират на принципа за резидентност (включват се само задължения към нерезиденти независимо от използваните валути), данните, включени в част II, се отнасят само за задължения в чуждестранни валути независимо от резидентността на притежателя.

Източник: Данните за предвидените краткосрочни разходи на активи в чуждестранна валута се основават на оценките на Министерството на финансите за плащания за главници и лихви по заеми и ценни книжа, деноминирани в чуждестранни валути за период от 12 месеца напред.

3) Условно изтичане на активи в чуждестранна валута през следващите 12 месеца

Част III включва условни потоци в чуждестранна валута, свързани с договорни задължения, които могат да предизвикат потенциални бъдещи потоци (входящи или изходящи) на активи в чуждестранна валута. По определение условните разходи са свързани със задбалансови позиции.

Източник: Министерството на финансите.

4) Допълнителни показатели

Тази част включва позиции и потоци, които не са показани в предишните части, но имат значение за оценяването на официалните резерви в чуждестранна валута и ликвидните позиции (финансови инструменти, деноминирани в чуждестранна валута и изплащани в местна валута), както и на валутната структура на официалните резерви.

Източници: Министерството на финансите предоставя месечно данни за размера на ценните книжа, издадени за структурната реформа (ЗУНК), които са деноминирани в чуждестранна валута и обслужвани в левове. Данните за валутната структура на официалните резерви са на БНБ.

IV. Периодичност, честота и своевременност на публикациите относно международните резерви и ликвидността

Българската народна банка съставя и публикува месечно *Рамка на международните резерви и ликвидност* в чуждестранна валута на страната. Съгласно своя календар БНБ публикува данните в рамките на три седмици след изтичането на отчетния период.

V. Политика на ревизиране на данните

Ревизиите на публикуваните данни за официалните резервни активи, международните резерви и ликвидността в чуждестранна валута не са обичайна практика. Политиката на ревизиране, следвана от Българската народна банка, се базира на следните принципи:

1) По отношение на данните за международните резерви и ликвидността в чуждестранна валута всяка месечна публикация може да включва ревизии на данните от предишния месец.
2) При наличие на текущи промени в резултат от събраната допълнителна информация, както и поради елиминирането на грешки, Българската народна банка своевременно информира потребителите посредством месечните прессъобщения и чрез бележки към таблиците.

VI. Разпространение на информацията

Българската народна банка разпространява месечните данни за международните резерви и ликвидността в чуждестранна валута на интернет страницата си – *www.bnb.bg.* Данните са в милиони евро.

Данните се публикуват и в отчетите за първото шестмесечие и годишните официални отчети на Българската народна банка.

VII. Контакти

Въпроси по методологията, прилагана от Българската народна банка, или относно публикуваните данни по международните резерви и ликвидността в чуждестранна валута можете да изпращате на Емил Димитров, директор на дирекция „Статистика“, и на Лиляна Ел Хаддад, началник на отдел „Платежен баланс и външен дълг“, на електронни адреси съответно *Dimitrov.E@bnbank.org* и *ElHaddad.L@bnbank.org,* или по пощата на адрес:

Българска народна банка
Отдел „Платежен баланс и външен дълг“
Пл. „Княз Александър I“ № 1
1000 София

3 Фискален сектор

Информацията за фискалния сектор е групирана в три категории:

а) операции на сектор *държавно управление* (*правителствен сектор*);

б) операции на правителството (републикански бюджет);

в) вътрешен държавен дълг.

Фискалният сектор включва всички министерства, ведомства (агенции), извънбюджетни фондове и други институции на централното държавно управление, органите на местното самоуправление (общините), самостоятелни единици на социалното осигуряване, както и предприятията, финансирани и контролирани от тях.

Консолидираният държавен бюджет представя данните за сектор *държавно управление* и обхваща републиканския бюджет, бюджетите на социалното осигуряване, съдебната власт, висшите учебни заведения с правителствено финансиране, БАН, общините, както и извънбюджетните фондове и сметки. Обхватът на сектор *държавно управление* съответства на методологическите изисквания на Европейската система от сметки (*European System of Accounts, rev. 1995*).

Републиканският бюджет обхваща централния републикански бюджет (бюджета на Министерството на финансите), бюджетите на другите министерства и ведомства, областните управи и Сметната палата. Заедно с бюджетите на съдебната власт, висшите учебни заведения с правителствено финансиране, БАН и извънбюджетните им сметки той формира подсектор *централно държавно управление*. Той съответства на подсектор (правителствено равнище) *централно държавно управление* по методологията на Европейската система от сметки.

4 Реален сектор

Таблиците в реалния сектор се групират в следната последователност:

а) макроикономически показатели (национални сметки);

б) пазар на труда;

в) ценови показатели.

Реалният сектор се състои от няколко групи институционални единици – резиденти на икономическата територия на страната. Това са *нефинансовите предприятия*, чиято основна дейност е производството и пазарната реализация на стоки и нефинансови услуги с цел реализиране на печалба; *нетърговските организации, обслужващи домакинствата*, които предоставят стоки и услуги безплатно или по икономически незначими цени; *домакинствата* – резиденти в страната, независимо от техния вид и размер. Тук са включени и некорпорираните производствени единици, както и тези с едностранно счетоводство – собственост на местни физически лица.

В този раздел на бюлетина са включени данни за:

• *брутния вътрешен продукт* – по компоненти на крайното търсене (по метода на разходите за крайно използване) и по икономически сектори (по производствения метод).

В съответствие с изискванията на ЕСС'95 данните за БВП са без холдингова печалба, т.е. изменения в неговата стойност, дължащи се на ценови промени, са изключени. Предварителни са данните, небалансирани с окончателните таблици *Ресурс – използване* на НСИ.

• *пазара на труда* – наетите по трудово правоотношение (обществен и частен сектор), динамиката на техния брой (по икономически сектори), броят на безработните (общо, младежи, възрастни) и равнището на безработицата, средната работна заплата на наетите (по форма на собственост и по икономически сектори). От началото на 2001 г. НСИ публикува месечните данни за наетите и средната работна заплата през втория месец след края на съответното календарно тримесечие.

• *изменението на потребителските цени* – общо и по основни групи стоки и услуги.

Издания на БНБ

1 Периодични издания

Годишен отчет на БНБ
Annual Report of the BNB

Отчет на БНБ за януари – юни на съответната година
Report, January – June of corresponding year

Информационен бюлетин
Monthly Bulletin

Пазар на ДЦК
Government Securities Market

Банките в България
Banks in Bulgaria

Икономически преглед
Economic Review

2 Непериодични издания

Банкови унифицирани стандарти 7092 и 5392 (1992 г.)

Банков унифициран стандарт 9098 (1999 г.)

Банкови нормативни актове

Джефри Милър, Стефан Петранов Банковата система в България (1996 г.)

Директиви за работа на кредитните институции в ЕС (1995 г., 1997 г.)

Сборник документи, издадени от Базелския комитет по банков надзор (1997 г.)

Наръчник по банков надзор

120 години Българска народна банка, 1879–1999 (1999 г.)

Каталог на българските банкноти (1999 г.)

Каталог на българските монети (1999 г.)

Каталог на художествената колекция на БНБ (1999 г.)

Каталог на българските банкноти (2004 г.)

Каталог на българските монети (2004 г.)

Каталог „Монети“ (2009 г.)

Каталог „Банкноти“ (2009 г.)

130 избрани творби от колекцията на БНБ (2009 г.)

Олег Недялков, Людмила Димова Българската народна банка и нейната роля в стопанското развитие на България, 1879–2009 (2009 г.)

Българска народна банка, сборник документи, 1879–1900 (1998 г.)

Българска народна банка, сборник документи, 1901–1914 (1999 г.)

Българска народна банка, сборник документи, 1915–1929 (2001 г.)

Българска народна банка, сборник документи, 1930–1947 (2004 г.)

Българска народна банка, сборник документи, 1948–1990. В четири части (2009 г.)

Николай Неновски Валутният курс и инфлацията: Франция и България между двете световни войни. Приносът на Албер Афталион (1874–1956 г.) (2006 г.)

Марко Ряснов Спомени и документи (2006 г.)

Международни валутни резерви (2008 г.)

История на външния държавен дълг на България, 1878–1990. В три части (2009 г.)

Асен Христофоров Избрани произведения и документи (2010 г.)

3 Дискусионни материали

Бр. 1/1998 **Виктор Йоцов, Николай Неновски, Калин Христов, Ива Петрова, Борис Петров**
Първата година на паричния съвет в България
1/1998 **Victor Yotzov, Nikolay Nenovsky, Kalin Hristov, Iva Petrova, Boris Petrov**
The First Year of the Currency Board in Bulgaria

Бр. 2/1998 **Николай Неновски, Калин Христов**
Финансова репресия и рациониране на кредита в условията на паричен съвет в България
2/1998 **Nikolay Nenovsky, Kalin Hristov**
Financial Repression and Credit Rationing under Currency Board Arrangement for Bulgaria

Бр. 3/1999 **Добрислав Добрев, Бойко Ценов, Петър Добрев, Джон Ърст**
Стимули за инвестициите в България: оценка на нетния данъчен ефект върху държавния бюджет
3/1999 **Dobrislav Dobrev, Boyko Tzenov, Peter Dobrev, John Ayerst**
Investment Incentives in Bulgaria: Assessment of the Net Tax Effect on the State Budget

Бр. 4/1999 **Николай Неновски, Калин Христов, Борис Петров**
Два подхода към кризите на фиксираните курсове
4/1999 **Nikolay Nenovsky, Kalin Hristov, Boris Petrov**
Two Approaches to Fixed Exchange Rate Crises

Бр. 5/1999 **Николай Неновски, Борис Петров**
Моделиране на паричния сектор в България, 1913–1945 г.
5/1999 **Nikolay Nenovsky, Boris Petrov**
Monetary Sector Modeling in Bulgaria, 1913–1945

Бр. 6/1999 **Румен Аврамов**
Паричен съвет и финансови кризи: опитът на България
6/1999 **Roumen Avramov**
The Role of a Currency Board in Financial Crises: The Case of Bulgaria

7/1999 **Zdravko Balyozov**
The Bulgarian Financial Crisis of 1996–1997

Бр. 8/1999 **Николай Неновски**
Икономическата философия на Фридрих Хайек (100 години от рождението му)
8/1999 **Nikolay Nenovsky**
The Economic Philosophy of Friedrich Hayek (The Centenary of His Birth)

Бр. 9/1999 **Добрислав Добрев**
Паричният съвет в България: устройство, особености и управление на валутния резерв
9/1999 **Dobrislav Dobrev**
The Currency Board in Bulgaria: Design, Peculiarities and Management of Foreign Exchange Cover

Бр. 10/1999 **Николай Неновски, Калин Христов**
Паричните режими и реалната икономика (Емпиричен тест преди и след въвеждането на паричен съвет в България)
10/1999 **Nikolay Nenovsky, Kalin Hristov**
Monetary Regimes and the Real Economy (Empirical Tests before and after the Introduction of the Currency Board in Bulgaria)

11/1999 **Jeffrey B. Miller**
The Currency Board in Bulgaria: The First Two Years

12/2000 **Nina Budina, Tzvetan Manchev**
Fundamentals in Bulgarian Brady Bonds: Price Dynamics

Бр. 13/2000 **Николай Неновски, Калин Христов**
Изследване на парите в обращение след въвеждането на паричния съвет в България (трансакционно търсене, натрупване, скрита икономика)
13/2000 **Nikolay Nenovsky, Kalin Hristov**
Currency Circulation after Currency Board Introduction in Bulgaria (Transactions Demand, Hoarding, Shadow Economy)

Бр. 14/2000 **Виктор Йоцов**
Макроикономическите модели на Международния валутен фонд и Световната банка
(анализ на теоретичните подходи и оценка на ефективността от прилагането им в България)
14/2000 **Victor Yotzov**
Macroeconomic Models of the International Monetary Fund and the World Bank
(Analysis of Theoretical Approaches and Evaluation of Their Effective Implementation in Bulgaria)

Бр. 15/2000 Борис Петров
Динамика на банковите резерви при паричния съвет в България
15/2000 Boris Petrov
Bank Reserve Dynamics under Currency Board Arrangement for Bulgaria

Бр. 16/2000 Виктор Йоцов
Един възможен подход за изграждане на симулационен макроикономически модел на България
16/2000 Victor Yotzov
A Possible Approach to Simulate Macroeconomic Development of Bulgaria

Бр. 17/2001 Маргарита Пранджева
Надзор на консолидирана основа

Бр. 18/2001 Николай Неновски, Дарина Колева
Ригидност (негъвкавост) на реалните работни заплати и избор на паричен режим
18/2001 Nikolay Nenovsky, Darina Koleva
Real Wage Rigidity and the Monetary Regime Choice

19/2001 Jeffrey Miller, Stefan Petranov
The Financial System in the Bulgarian Economy

20/2002 Michael Berlemann
Forecasting Inflation via Electronic Markets Results from a Prototype Experiment

Бр. 21/2002 Мирослав Неделчев
Корпоративен имидж на търговските банки (1996–1997)

22/2002 Kalin Hristov
Fundamental Equilibrium Exchange Rates and Currency Boards: Evidence from Argentina and Estonia in the 90's

Бр. 23/2002 Калин Христов, Михаил Михайлов
Кредитна активност на търговските банки и рациониране на кредитния пазар в България

Бр. 24/2002 Георги Чукалев
Ефектът *Balassa – Samuelson* в България

Бр. 25/2002 Станислав Нацев, Начко Стайков, Филко Розов
Пари и парични задължения: същност, уговаряне, изпълнение
25/2002 Stanislav Natzev, Nachko Staykov, Filko Rosov
Money and Monetary Obligations: Nature, Stipulation, Fulfilment

Бр. 26/2002 Иван Костов, Яна Костова
Относно едностранната „евроизация" на България
26/2002 Ivan Kostov, Jana Kostova
Regarding the Unilateral Euroization of Bulgaria

Бр. 27/2002 Мартин Заимов, Калин Христов
Паричната политика и икономиката: петте години на българския паричен съвет
27/2002 Martin Zaimov, Kalin Hristov
Shadowing the Euro: Bulgaria's Monetary Policy Five Years on

28/2002 Nikolay Nenovsky
Improving Monetary Theory in Post-communist Countries – Looking Back to Cantillon

Бр. 29/2003 Николай Неновски, Калина Димитрова
Дуална инфлация в условията на паричен съвет.
Предизвикателства пред присъединяването на България към ЕС

30/2003 Andreas Freytag
Exchange Rate Arrangements, Economic Policy and Inflation: Empirical Evidence for Latin America

31/2003 Stacie Beck, Jeffrey B. Miller, Mohsen Saad
Inflation and the Bulgarian Currency Board

32/2003 Nikolay Nenovsky, Evgeni Peev, Todor Yalamov
Banks Firms Nexus under the Currency Board: Empirical Evidence from Bulgaria

Бр. 33/2003 Калин Христов, Михаил Михайлов
Моделиране на инфлацията в България

34/2003 Konstantin Pashev
Competitiveness of the Bulgarian Economy

35/2003 Jean-Baptiste Desquilbet, Nikolay Nenovsky
Exploring the Currency Board Mechanics: a Basic Formal Model

Бр. 36/2003 **Цветан Цалински**
Съставен конюнктурен индикатор за българската промишленост

37/2003 **Franz Seitz**
The Demand for Euro Cash: A Theoretical Model and Monetary Policy Implications

Бр. 38/2004 **Георги Ганев**
Равнище на доверие във валутния режим в България през 1991–2003 г. Начален опит за калибрация

39/2004 **Jean-Baptiste Desquilbet, Nikolay Nenovsky**
Credibility and Adjustment: Gold Standards Versus Currency Boards

Бр. 40/2004 **Калин Христов**
Паричният съвет: "The only game in town"

41/2004 **Mariella Nenova**
The Relationship between Real Convergence and the Real Exchange Rate: the Case of Bulgaria

Бр. 42/2004 **Пламен Калоянчев**
Ефективно данъчно облагане на труда, капитала и потреблението в България

Бр. 43/2004 **Мартин Иванов**
Платежният баланс на Царство България от 1911 г.

44/2004 **Neven T. Valev, John A. Carlson**
Beliefs about Exchange-rate Stability: Survey Evidence from the Currency Board in Bulgaria

Бр. 45/2005 **Методи Христов**
Възможности за съставяне и използване на баланс на паричния оборот

46/2005 **Jonathon Adams-Kane, Jamus Jerome Lim**
The Microeconomic Impact of Financial Crises: The Case of Bulgaria

Бр. 47/2005 **Михаил Михайлов**
Лихвените спредове на търговските банки в България

Бр. 48/2005 **Калоян Ганев**
Измерване на общата факторна производителност: счетоводство на икономическия растеж за България

Бр. 49/2005 **Калина Димитрова**
Опит за измерване на съществената инфлация в България

Бр. 50/2005 **Цветан Манчев, Минчо Каравастев**
Икономически и паричен съюз на хоризонта

Бр. 51/2005 **Гарабед Минасян**
Брейди одисеята на България

52/2005 **Hristo Valev**
General Equilibrium View on the Trade Balance Dynamics in Bulgaria

53/2006 **Peter Hertner**
The Balkan Railways, International Capital and Banking from the End of the 19th Century until the Outbreak of the First World War

Бр. 54/2006 **Мартин Иванов**
Националният доход на България, 1892–1924 г.
54/2006 **Martin Ivanov**
Bulgarian National Income between 1892 and 1924

Бр. 55/2006 **Милети Младенов, Ирина Казанджиева**
Роля на схемите за компенсиране на инвеститорите в ценни книжа за развитието на капиталовия пазар

Бр. 56/2006 **Недялка Димитрова**
Оптимална парична политика в условията на неопределеност

Бр. 57/2006 **Цветан Цалински**
Два подхода за емпирична оценка на потенциалното производство на България
57/2007 **Tsvetan Tsalinski**
Two Approaches to Estimating the Potential Output of Bulgaria

58/2007 **Luc Tardieu**
Informal Sources of Credit and the "Soft" Information Market (Evidence from Sofia)

59/2007 Slavi T. Slavov
Do Common Currencies Reduce Exchange Rate Pass-through? Implications for Bulgaria's Currency Board

60/2007 Jochen Blessing
The Bulgarian Economy on Its Way to the EMU: Economic Policy Results from a Small-scale Dynamic Stochastic General Equilibrium Framework

61/2007 Nikolay Nenovsky, Kalina Dimitrova
Exchange Rate Control in Bulgaria in the Interwar Period: History and Theoretical Reflections

62/2007 Rossitsa Rangelova
Different Methodologies for National Income Accounting in Central and Eastern European Countries, 1950–1990

63/2008 Iordan Iordanov, Andrey Vassilev
A Small Open Economy Model with a Currency Board Feature: the Case of Bulgaria

64/2008 Mohamad Khaled
Potential Output Estimation Using Penalized Splines: the Case of Bulgaria

65/2008 Michael Frömmel, Kristina Karagyozova
Bank Lending and Asset Prices: Evidence from Bulgaria

66/2008 Neven Valev
Views from the Trenches: Interviewing Bank Officials in the Midst of a Credit Boom

67/2008 Alexandru Minea, Christophe Rault
Monetary Policy Transmission: Old Evidence and Some New Facts from Bulgaria

68/2008 Kiril Danailov Kossev
The Banking Sector and the Great Depression in Bulgaria, 1924–1938: Interlocking and Financial Sector Profitability

69/2008 Boris Petkov
The Labour Market and Output in the UK – Does Okun's Law Still Stand?

70/2008 Zornitsa Vladova, Svilen Pachedjiev
Empirical Analisys of Inflation Persistence and Price Dynamics in Bulgaria

71/2009 Nikolay Angelov
Testing the Weak-form Efficiency of the Bulgarian Stock Market

Бр. 72/2009 Стати Статев
Финансово развитие и икономически растеж в България, 1991–2006 г.
(иконометричен анализ по логиката на производствената функция)

72/2009 Statty Stattev
Financial Development and Economic Growth in Bulgaria (1991–2006)
An Econometric Analysis Based on the Logic of the Production Function

73/2009 Luca Fantacci
Autonomy vs. Stability: the Relationship between Internal and External Money in Bulgaria (1879–1912)

74/2009 Hildegart Ahumada, Facundo Alvarado, Alfredo Canavese , Nicolás Grosman
The Size of the Shadow Economy in Bulgaria: a Measurement Using the Monetary Method

75/2009 Kiril Tochkov, Nikolay Nenovsky
Efficiency of Commercial Banks in Bulgaria in the Wake of EU Accession

76/2009 Slavi T. Slavov
Structural Current Account Imbalances: Fixed Versus Flexible Exchange Rates?

77/2009 Grigor Stoevsky
Econometric Forecasting of Bulgaria's Export and Import Flows

78/2009 Galina Boeva
Explanations for the Real Exchange Rate Development in the New EU Member States in Transition

79/2009 Stefan Kolev
The Great Depression in the Eyes of Bulgaria's Inter-war Economists
(How History of Economic Thought Could Matter for Today's Policy Advice)

Бр. 80/2010 Михаил Михайлов
Моделиране на лихвените проценти по кредитите за предприятия в България

81/2010 Ivan Lozev
A Small Open Economy Model with Financial Accelerator for Bulgaria: The Role of Fiscal Policy and the Currency Board

Адреси на банките в България

(към 31 декември 2010 г.)

Банки с лиценз за извършване на банкови сделки в страната и в чужбина

Алианц Банк България
бул. „Княгиня Мария-Луиза“ № 79
1202 София
тел. 02/9215###; 9215404
код BUIN9561

Банка ДСК
ул. „Московска“ № 19
1036 София
тел. 02/9391220
код STSA9300

Банка Пиреос България
бул. „Витоша“ № 3
1407 София
тел. 02/9805654; 9690760
код PIRB9170

Българо-американска кредитна банка
ул. „Кракра“ № 16
1504 София
тел. 02/9658358; 9658345
код BGUS9160

Българска банка за развитие
(бивша Насърчителна банка)
ул. „Стефан Караджа“ № 10
1000 София
тел. 02/9306333
код NASB9620

Емпорики банк България
бул. „Княгиня Мария-Луиза“ № 2,
ЦУМ, ет. 5
1000 София
тел. 02/9171717; 8951204
код BINV9480

Инвестбанк
бул. „България“ № 83 А
1404 София
тел. 02/8186123; 8186124
код IORT9120

Интернешънъл Асет Банк
бул. „Тодор Александров“ № 81–83
1303 София
тел. 02/8120234; 9204303
код IABG9470

Корпоративна търговска банка
ул. „Граф Игнатиев“ № 10
1000 София
тел. 02/9809362; 9375601
код KORP9220

МКБ Юнионбанк
бул. „Генерал Е. И. Тотлебен“ №30-32
1606 София
тел. 02/9153333; 9153315
код CBUN9195

НЛБ София
(бивша Банка Запад–Изток)
бул. „Драган Цанков“ № 36
СТЦ Интерпред, бл. Б, № 105
1040 София
тел. 02/9702415, 9702420
код WEBK9310

Обединена българска банка
ул. „Света София“ № 5
1040 София
тел. 02/8112235; 8112800; 8112330
код UBBS9200

Общинска банка
ул. „Врабча“ № 6
1000 София
тел. 02/9300111; 9300##
код SOMB9130

ПроКредит Банк (България)
бул. „Тодор Александров“ № 26
1303 София
тел. 02/8135100; 8135808
код PRCB9230

Първа инвестиционна банка
бул. „Драган Цанков“ № 37
1797 София
тел. 02/91001
код FINV9150

Райфайзенбанк, България
ул. „Николай Гогол“ № 18-20
1504 София
тел. 02/91985101
код RZBB9155

СИБАНК
(бивша Стопанска и инвестиционна банка)
ул. „Славянска“ №2
1000 София
тел. 02/9399240, 9399111
код BUIB9888

Сосиете Женерал Експресбанк
бул. „Владислав Варненчик“ № 92
9000 Варна
тел. 052/686100; 02/9370476
код TTBB9400

Токуда банк
ул. „Ами Буе“ № 84
1612 София
тел. 02/4037900; 9392101
код CREX9260

Търговска банка Д
бул. „Цар Освободител“ № 8
1000 София
тел. 02/9894444
код DEMI9240

УниКредит Булбанк
пл. „Света Неделя“ № 7
1000 София
тел. 02/9232111
код UNCR9660

Централна кооперативна банка
ул. „Георги С. Раковски“ № 103
1000 София
тел. 02/9266266
код CECB9790

ЧПБ „Тексим“
бул. „Княгиня Мария-Луиза“ № 107
1202 София
тел. 02/9359301
код TEXI9545

Юробанк И Еф Джи България
(бивша Българска пощенска банка)
бул. „Цар Освободител“ № 14
1048 София
тел. 02/8166000
код BPBI9920

Клонове на чуждестранни банки

Алфа банка – клон България
бул. „Васил Левски“ № 15–17
1142 София
тел. 02/8103500; 8103595
код CRBA9898

БНП Париба С.А. – клон София
бул. „Цар Освободител“ № 2
1000 София
тел. 02/9218640; 9218650
код BNPA9440

ИНГ банк Н.В. – клон София
бул. „България“ № 49Б, вх. А, ет. 7
1404 София
тел. 02/9176400
код INGB9145

Ситибанк Н.А. – клон София
бул. „Княгиня Мария-Луиза“ № 2, ЦУМ,
Бизнес център, ет. 5
1000 София
тел. 02/9175100; 9175101
код CITI9250

Те-Дже зираат банкасъ – клон София
ул. „Цар Самуил“ № 87
1301 София
тел. 02/9800087
код TCZB9350

Регионална инвестиционна банка – клон България
ул. „Братя Шкорпил“ № 4
9000 Варна
тел. 052/668482
код RIBR9210

© Българска народна банка, 2011

ISSN 1310–3059

Материалите са получени за редакционна обработка на 6 януари 2011 г.

Информацията, публикувана в бюлетина, може да се ползва без специално разрешение, единствено с изричното позоваване на източника.

Художественото оформление на корицата е разработено въз основа на банкнотата с номинал 5 лева, емисия 1999 г.

Издание на Българската народна банка
1000 София, пл. „Княз Александър I“ № 1
Телефон 9145-1906, 1271, 1033
Факс (+359 2) 980 2425, 980 6493
Интернет страница: www.bnb.bg