# Информационен бюлетин

март 2011 г.

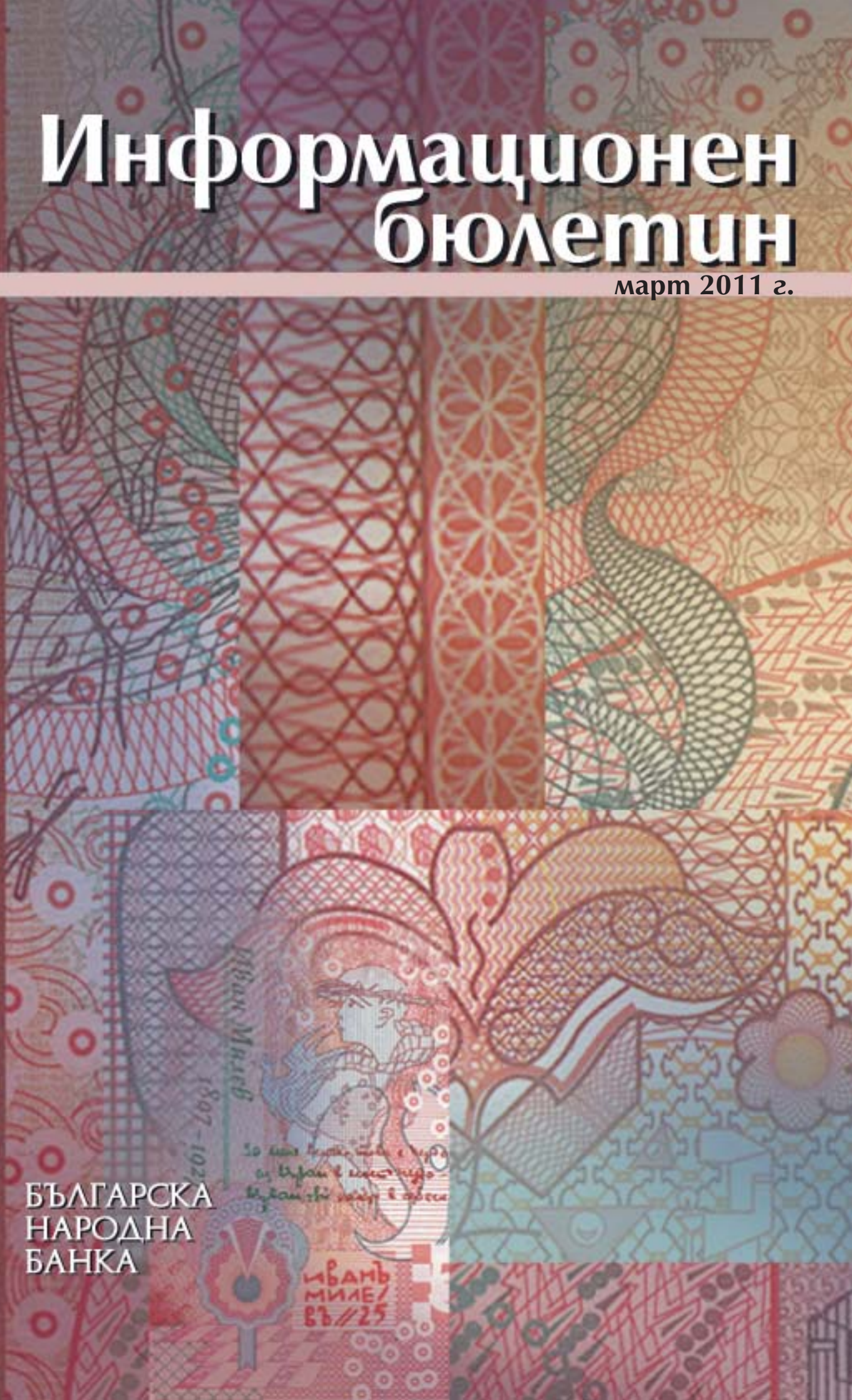

БЪЛГАРСКА НАРОДНА БАНКА

БЪЛГАРСКА
НАРОДНА
БАНКА

# Информационен бюлетин

март 2011 г.

# Съдържание


**Графики**

Финансов сектор 5
Външен сектор 12
Фискален сектор 14
Реален сектор 15

**Таблици**

Финансов сектор 20
Външен сектор 82
Фискален сектор 107
Реален сектор 109

**Методологически бележки**

Общи бележки и институционални сектори 114
Финансов сектор 121
Външен сектор 135
Фискален сектор 152
Реален сектор 152

**Решения на УС на БНБ** 153

**Издания на БНБ** 154

**Адреси на банките в България** 159

## Абревиатури

| | |
|---|---|
| АЗ | Агенция по заетостта |
| БАН | Българска академия на науките |
| БВП | брутен вътрешен продукт |
| ДЛП | дългосрочен лихвен процент за оценка степента на конвергенция |
| ДЦК | държавни ценни книжа |
| ЕБВР | Европейска банка за възстановяване и развитие |
| ЕИБ | Европейска инвестиционна банка |
| ЕИО | Европейската икономическа общност |
| ЕО | Европейска общност |
| ЕС | Европейски съюз |
| ЕСС'95 | Европейска система от сметки'95 |
| ЕСЦБ | Европейска система на централните банки |
| ЕЦБ | Европейска централна банка |
| ЗД и ПФ | застрахователни дружества и пенсионни фондове |
| ЗУНК | Закон за уреждане на необслужваните кредити, договорени до 31 декември 1990 г. |
| Интрастат | система за събиране на данни за търговия със стоки на Общността |
| ЛЕОНИА | лихвен процент по реални сделки с необезпечени овърнайт депозити в левове, предоставени на междубанковия пазар |
| ЛИБОР | лондонски междубанков лихвен процент |
| М1 | тесни пари |
| М2 | М1 и квазипари |
| М3 | широки пари |
| МВФ | Международен валутен фонд |
| МДУ | местно държавно управление |
| МС | Министерски съвет |
| МСС/МСФО | Международни счетоводни стандарти/Международни стандарти за финансова отчетност |
| МФ | Министерство на финансите |
| НБФИ | небанкови финансови институции |
| НСГП | Национална служба „Гранична полиция“ |
| НСИ | Национален статистически институт |
| НТООД | нетърговски организации, обслужващи домакинствата |
| ОИСР | Организация за икономическо сътрудничество и развитие |
| ОЛП | основен лихвен процент |
| ООН | Организация на обединените нации |
| ПФИ | парично-финансови институции |
| СНС'93 | Система на националните сметки'93 |
| СНФУ | стоки и нефакторни услуги |
| СОМТ | Система за отчитане на международните трансакции |
| СОФ | социалноосигурителни фондове |
| СОФИБОР | фиксинг на котировките на необезпечени депозити в левове, предлагани на междубанковия пазар |
| СПТ | специални права на тираж |
| ССРД | Специален стандарт за разпространение на данни (*Special Data Dissemination Standard)* |
| ФПП | фондове на паричния пазар |
| ФПС | финансови посредници и спомагатели, различни от застрахователни компании и пенсионни фондове |
| ЦБ | централна банка |
| ЦДУ | централно държавно управление |
| ЦК | ценни книжа |
| | |
| *CIF* | *Cost, Insurance, Freight* |
| *EONIA* | *Euro OverNight Index Average* |
| *EURIBOR* | *Euro Interbank Offered Rate* |
| *FOB* | *Free on Board* |

**Легенда**

| | |
|---|---|
| „ - “ | данните не съществуват/данните са неприложими |
| „ . “ | данните все още не са налични |
| „ 0 “ | нула или пренебрежимо малка стойност |
| „ р “ | ревизирани данни |

# Графики

## 1 Финансов сектор


1.1. Брутни валутни резерви (активи на управление „Емисионно“) ....5
1.2. Чуждестранни активи и пасиви на парично-финансовите институции ....5
1.3. Вътрешен кредит на парично-финансовите институции ....5
1.4. Динамика на компонентите на вътрешния кредит (годишно изменение) ....6
1.5. Динамика на вземанията на *други парично-финансови институции* от сектор *домакинства и НТООД* (годишно изменение) ....6
1.6. Депозити, включени в паричната маса, по сектори ....6
1.7. Динамика на депозитите, включени в паричната маса, по сектори (годишно изменение) ....7
1.8. Депозити, включени в паричната маса, по видове и валута ....7
1.9. Динамика на депозитите, включени в паричната маса, по видове и валута (годишно изменение) ....7
1.10. Парични агрегати ....8
1.11. Динамика на паричните агрегати (годишно изменение) ....8
1.12. Широки пари ....8
1.13. Междубанков паричен пазар ....9
1.14. Валутен пазар ....9
1.15. Лихвени проценти на междубанковия паричен пазар ....9
1.16. Лихвени проценти по нов бизнес по кредити за сектор *нефинансови предприятия* ....10
1.17. Лихвени проценти по нов бизнес по кредити за сектор *домакинства* ....10
1.18. Лихвени проценти по нов бизнес по депозити с договорен матуритет в левове на сектор *нефинансови предприятия* ....10
1.19. Лихвени проценти по нов бизнес по депозити с договорен матуритет в левове на сектор *домакинства* ....11
1.20. Лихвен диференциал между годишната доходност на ОЛП и месечния ЛИБОР за еврото ....11


## 2 Външен сектор


2.1. Платежен баланс ....12
2.1.1. Текуща сметка ....12
2.1.2. Капиталова и финансова сметка ....12
2.2. Брутен външен дълг ....12
2.3. Дългови индикатори ....13
2.3.1. Брутен външен дълг ....13
2.3.2. Обслужване на външния дълг ....13
2.4. Валутен курс на лева към щатския долар ....13


## 3 Фискален сектор


3.1. Финансиране на бюджетния дефицит ....14
3.2. Изпълнение на републиканския бюджет ....14

## 4 Реален сектор

4.1. Безработица ..... 15
4.2. Динамика на средната месечна работна заплата ..... 15
4.3. Изменение на потребителските цени по месеци спрямо предходния месец ..... 15
4.4. Изменение на потребителските цени по месеци спрямо съответния месец на предходната година ..... 16

# 1 Финансов сектор

**1.1. Брутни валутни резерви**
(активи на управление „Емисионно“)

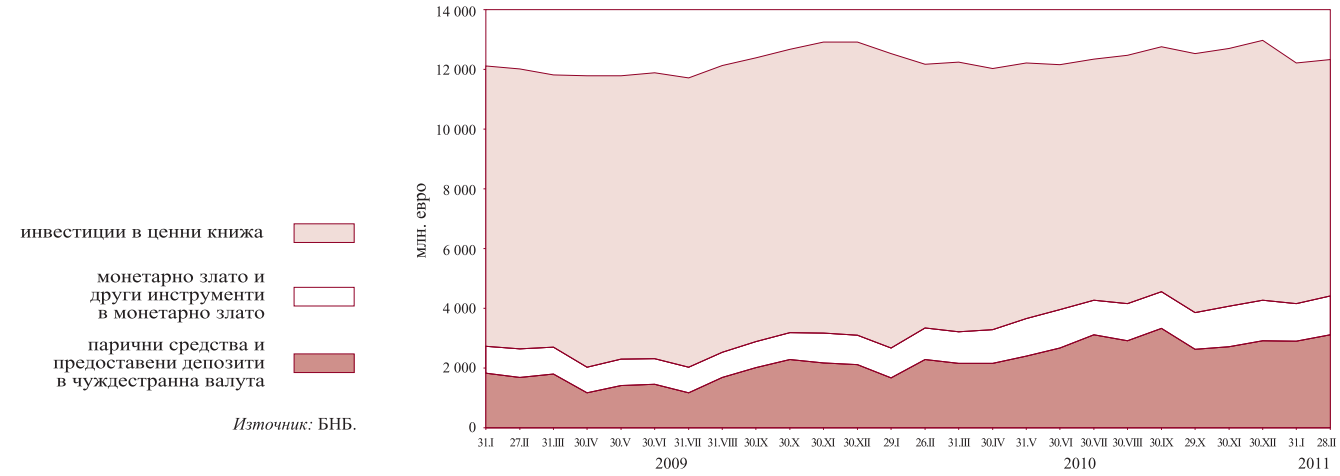


*Източник:* БНБ.

**1.2. Чуждестранни активи и пасиви на парично-финансовите институции**

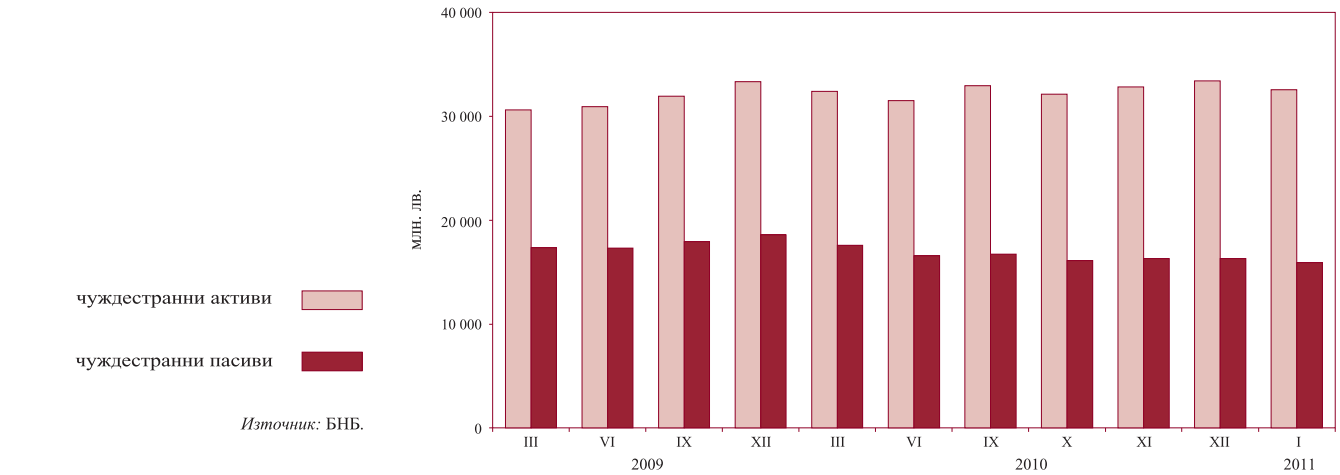


*Източник:* БНБ.

**1.3. Вътрешен кредит на парично-финансовите институции**

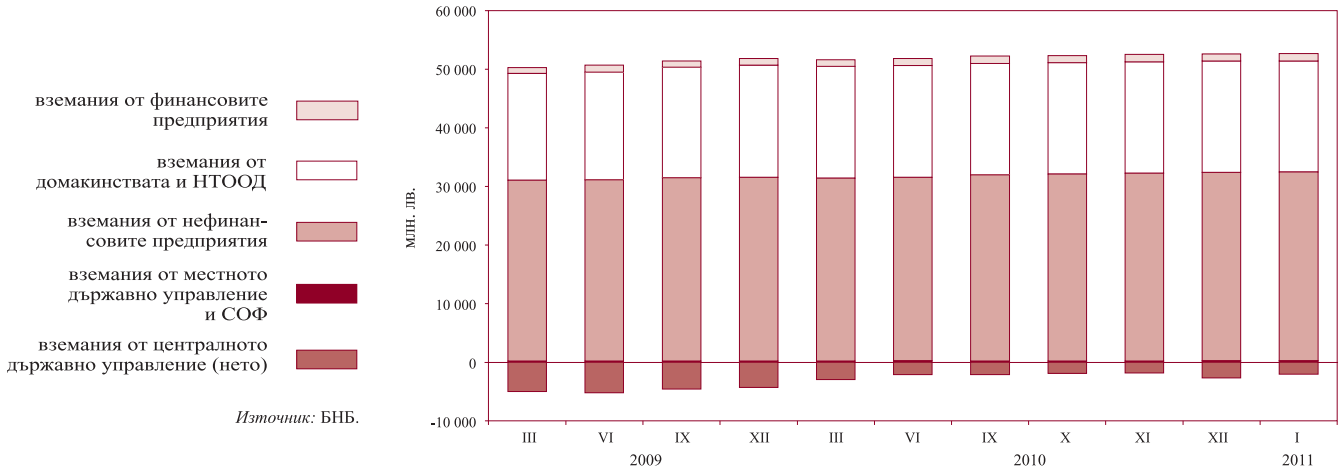


*Източник:* БНБ.

**1.4. Динамика на компонентите на вътрешния кредит**
(годишно изменение)

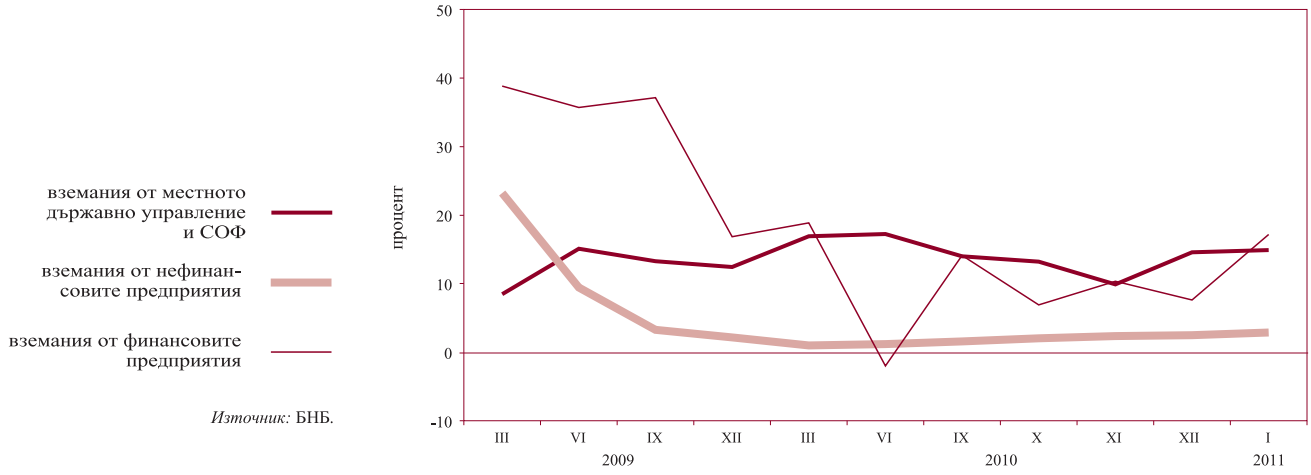


*Източник:* БНБ.

**1.5. Динамика на вземанията на *други парично-финансови институции* от сектор *домакинства и НТООД***
(годишно изменение)

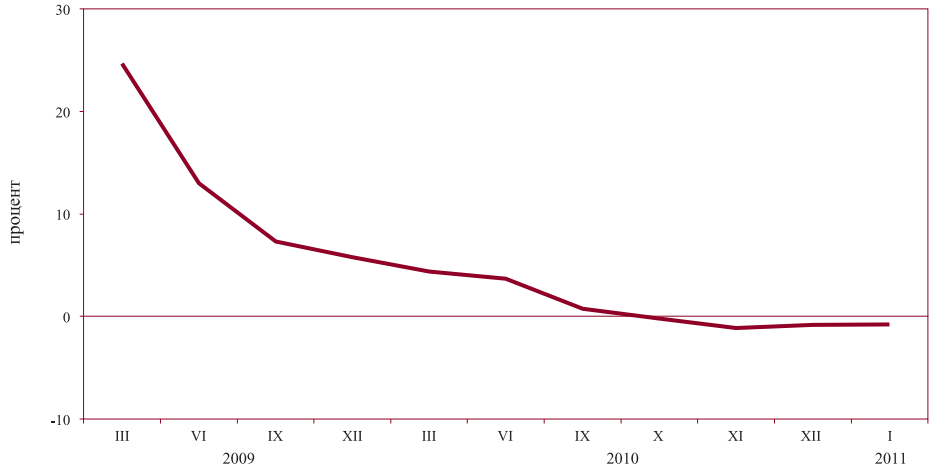


*Източник:* БНБ.

**1.6. Депозити, включени в паричната маса, по сектори**

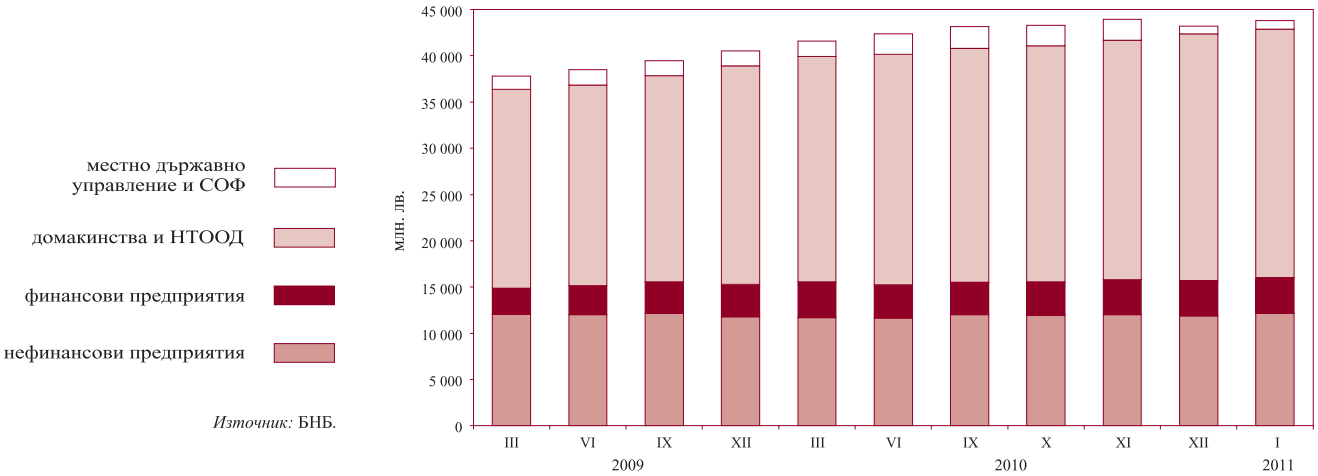


*Източник:* БНБ.

**1.7. Динамика на депозитите, включени в паричната маса, по сектори**
(годишно изменение)

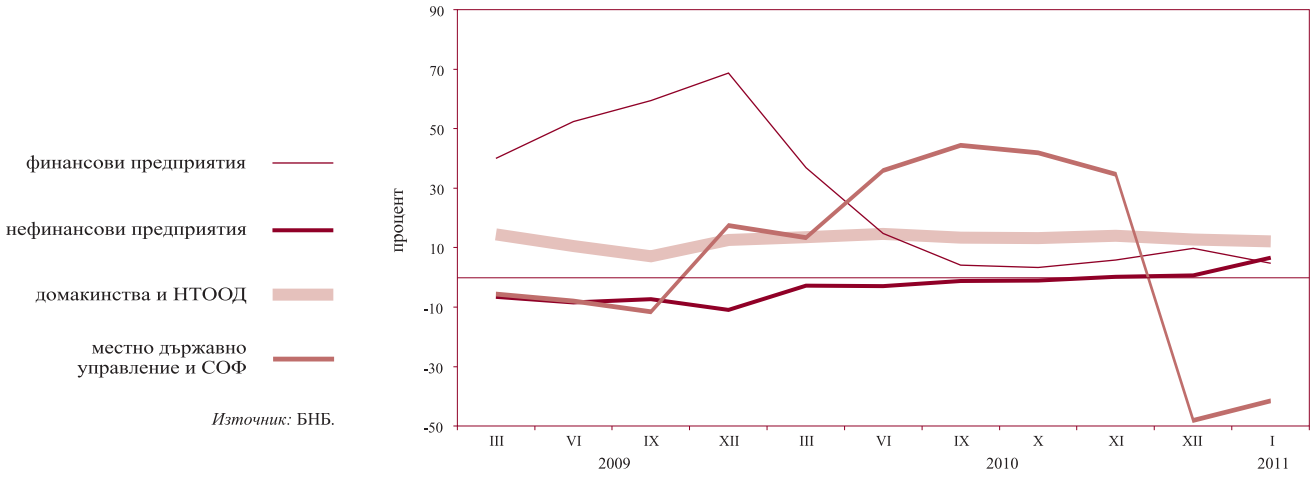


*Източник:* БНБ.

**1.8. Депозити, включени в паричната маса, по видове и валута**

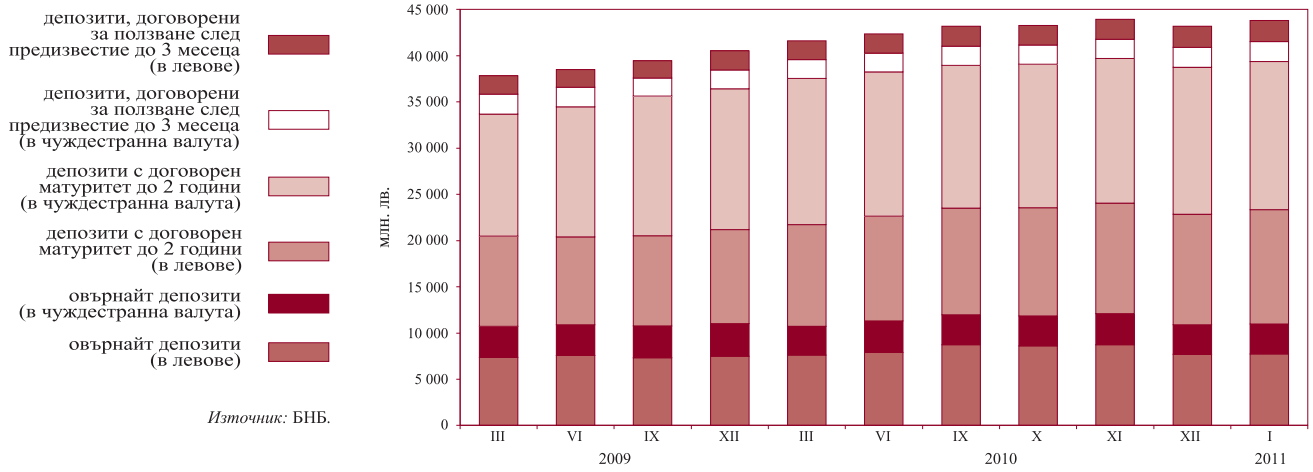


*Източник:* БНБ.

**1.9. Динамика на депозитите, включени в паричната маса, по видове и валута**
(годишно изменение)

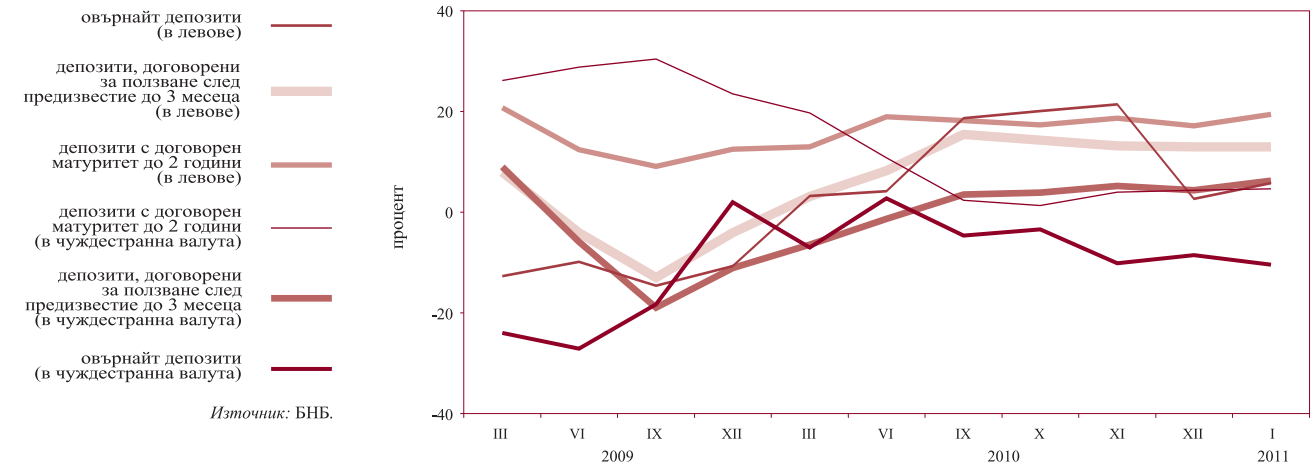


*Източник:* БНБ.

## 1.10. Парични агрегати

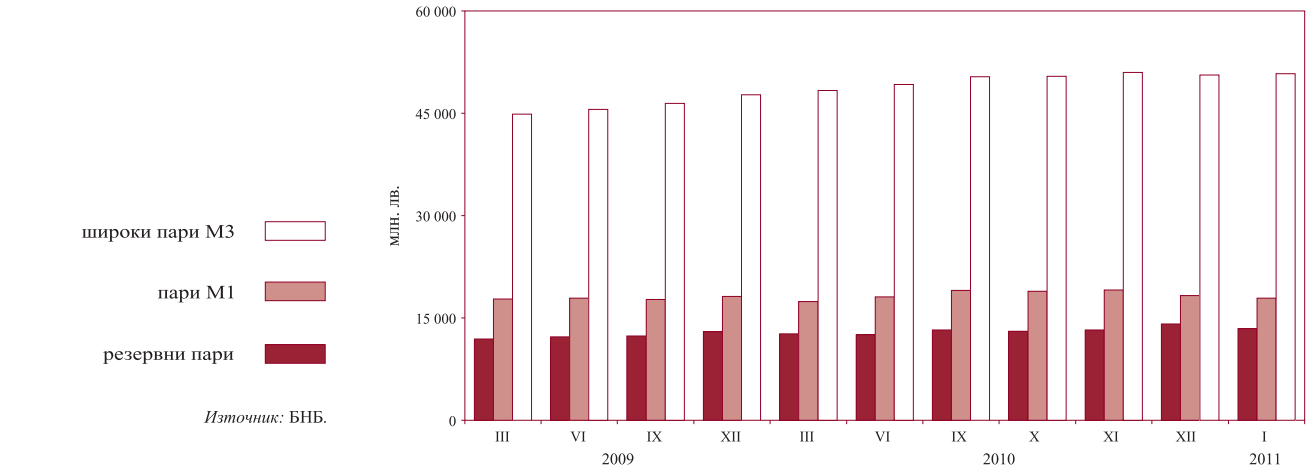


*Източник:* БНБ.

## 1.11. Динамика на паричните агрегати
(годишно изменение)

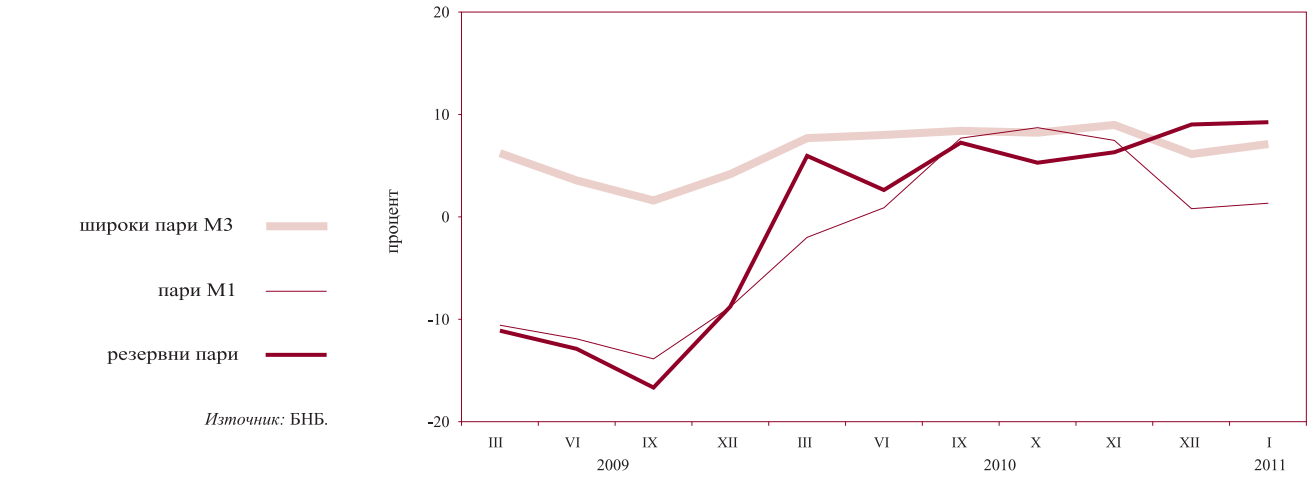


*Източник:* БНБ.

## 1.12. Широки пари

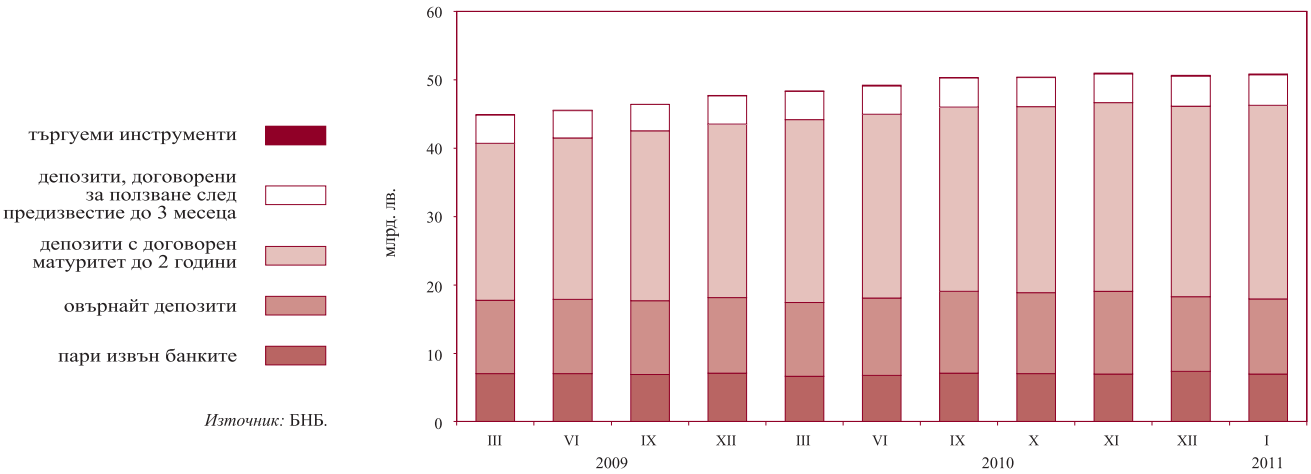


*Източник:* БНБ.

### 1.13. Междубанков паричен пазар*

покупки на ДЦК

репо сделки

депозити

* Средномесечни данни.

*Източник:* БНБ.

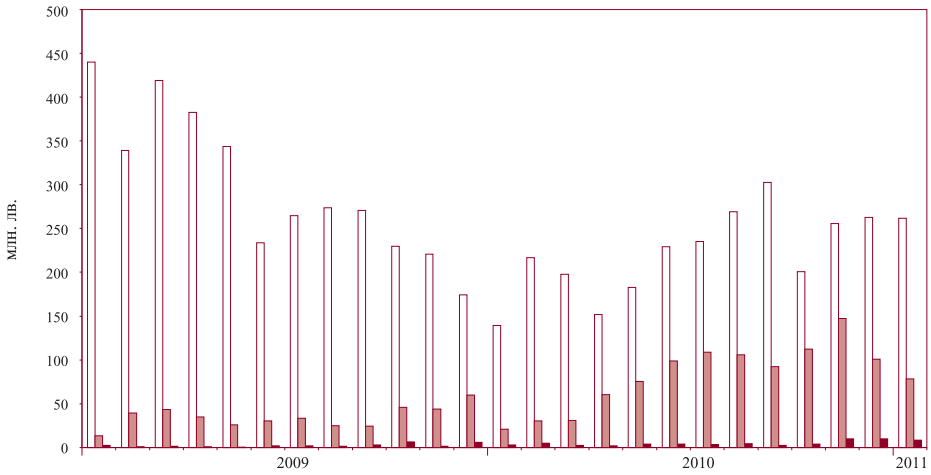


### 1.14. Валутен пазар*

продадена валута

купена валута

* Среднодневни данни.

*Източник:* БНБ.

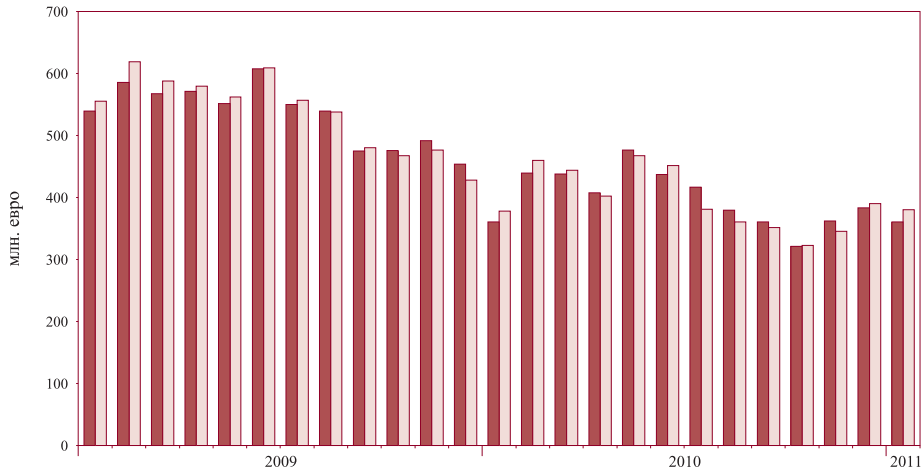


### 1.15. Лихвени проценти на междубанковия паричен пазар*

по репо сделки

среден за деня

по предоставени депозити

* Средномесечни данни.

*Източник:* БНБ.

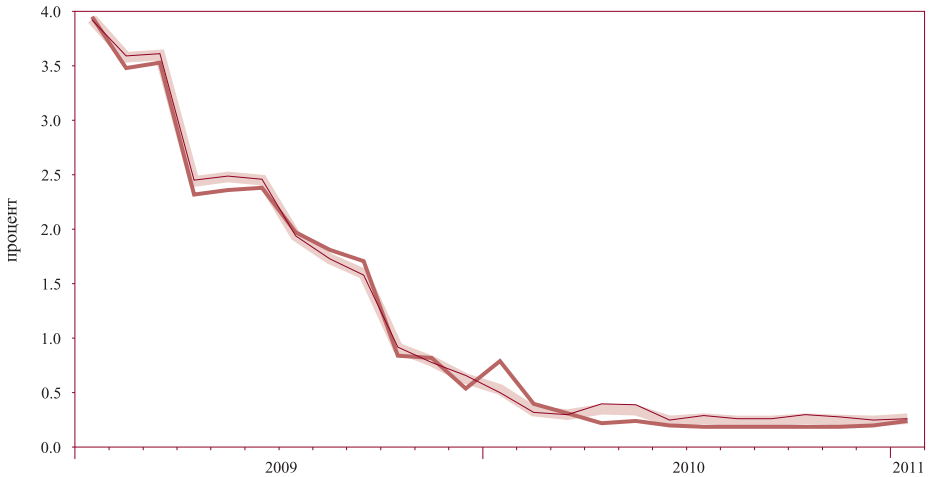

**1.16. Лихвени проценти по нов бизнес по кредити за сектор *нефинансови предприятия***

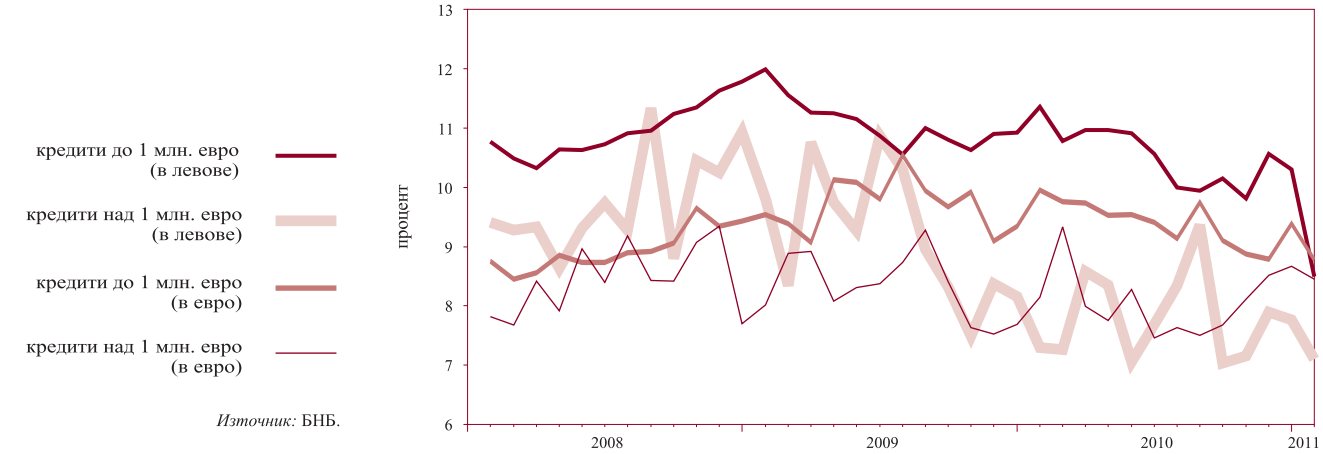


*Източник:* БНБ.

**1.17. Лихвени проценти по нов бизнес по кредити за сектор *домакинства***

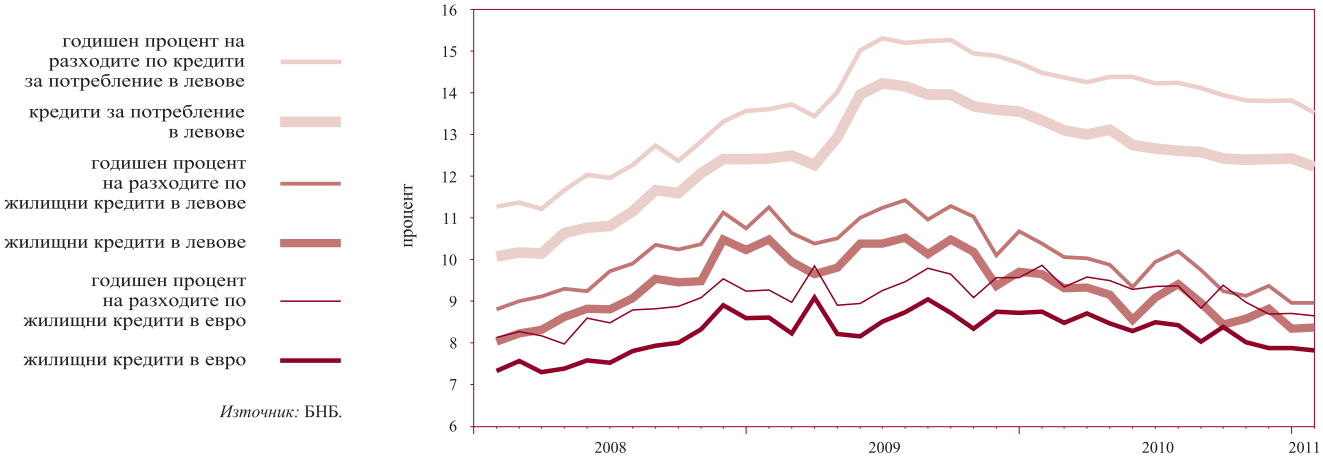


*Източник:* БНБ.

**1.18. Лихвени проценти по нов бизнес по депозити с договорен матуритет в левове на сектор *нефинансови предприятия***

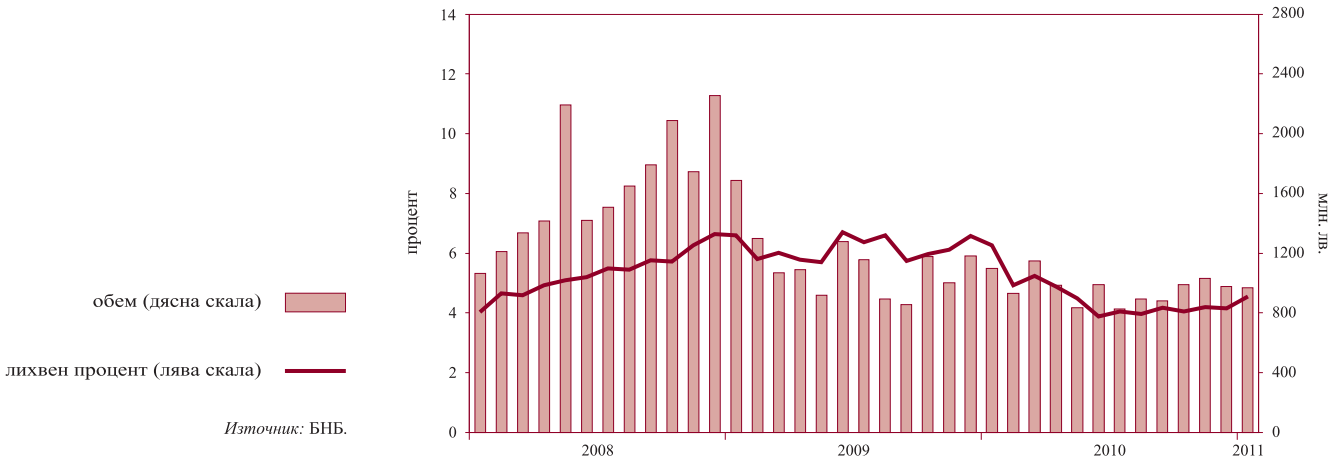


*Източник:* БНБ.

**1.19. Лихвени проценти по нов бизнес по депозити с договорен матуритет в левове на сектор *домакинства***

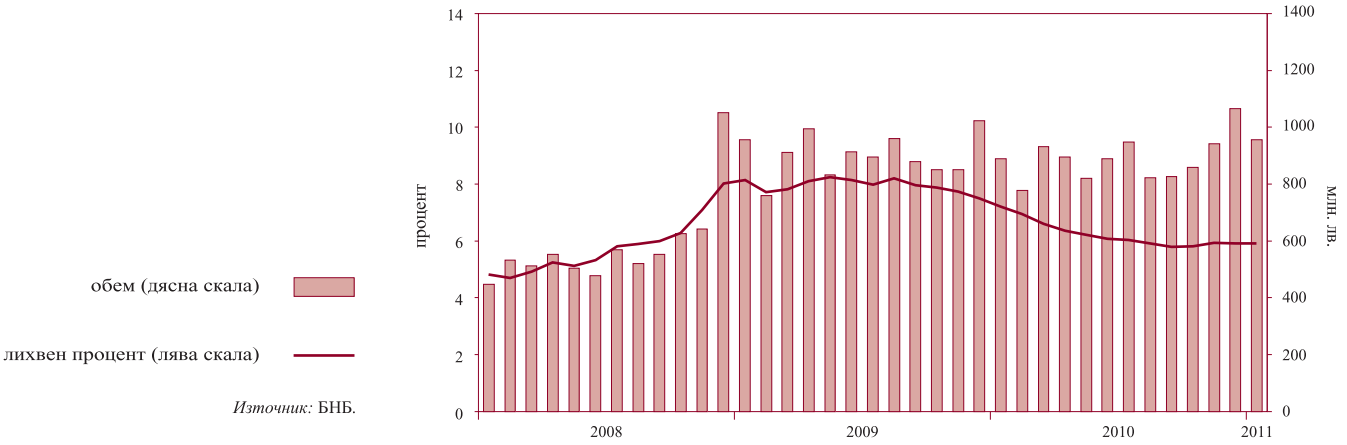


*Източник:* БНБ.

**1.20. Лихвен диференциал между годишната доходност на ОЛП и месечния ЛИБОР за еврото**

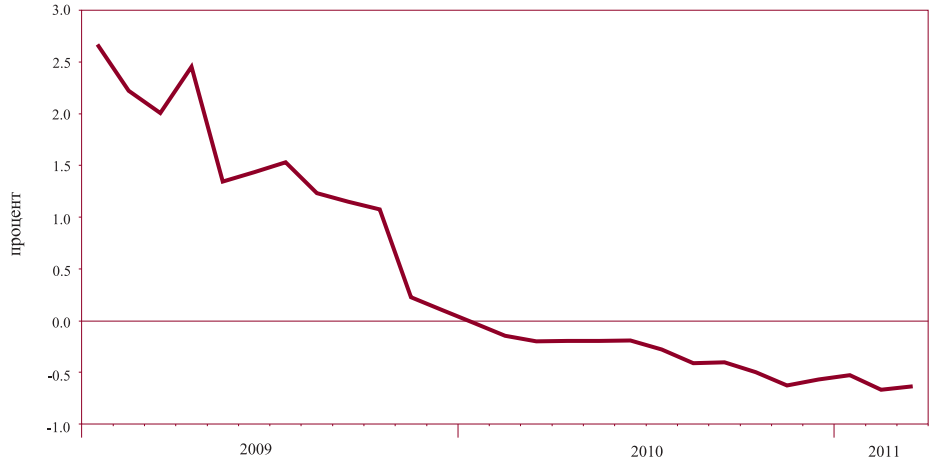


*Източници:* БНБ, Ройтерс.

# 2 Външен сектор

## 2.1. Платежен баланс

### 2.1.1. Текуща сметка*

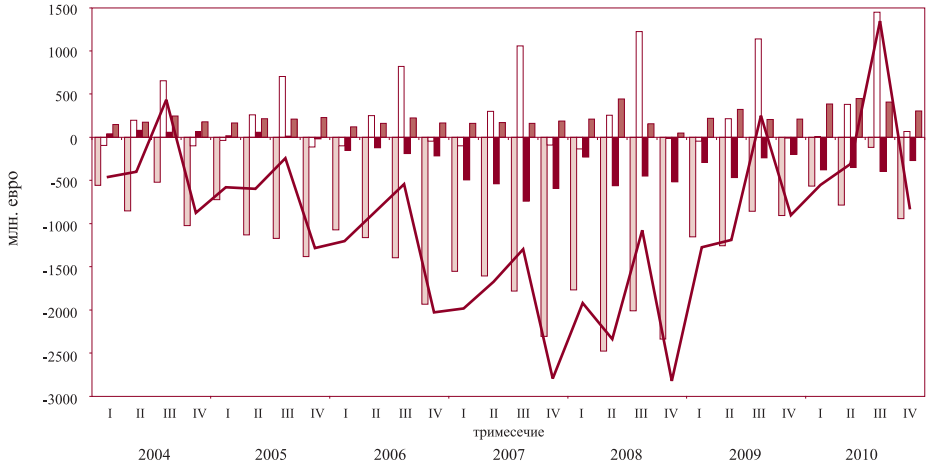


* Тримесечни данни.

*Източник:* БНБ.

### 2.1.2. Капиталова и финансова сметка*

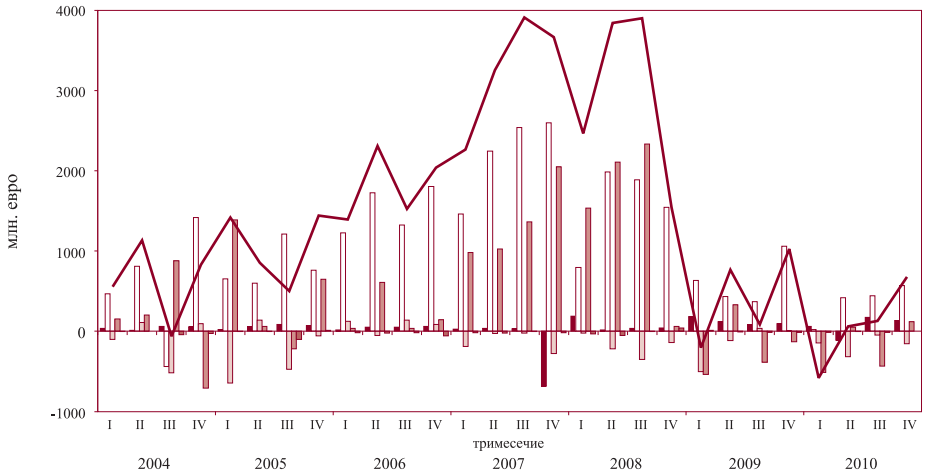


* Тримесечни данни.

*Източник:* БНБ.

## 2.2. Брутен външен дълг

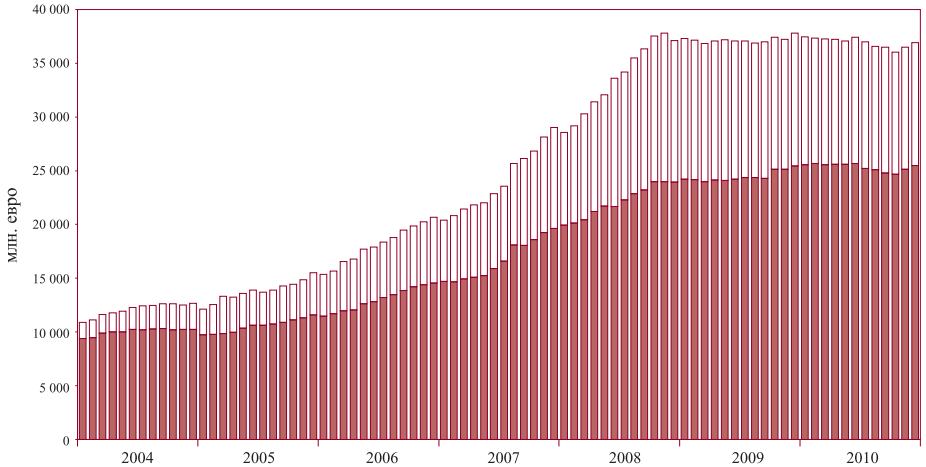


краткосрочен външен дълг

дългосрочен външен дълг

*Източник:* БНБ.

## 2.3. Дългови индикатори

2.3.1. Брутен външен дълг*

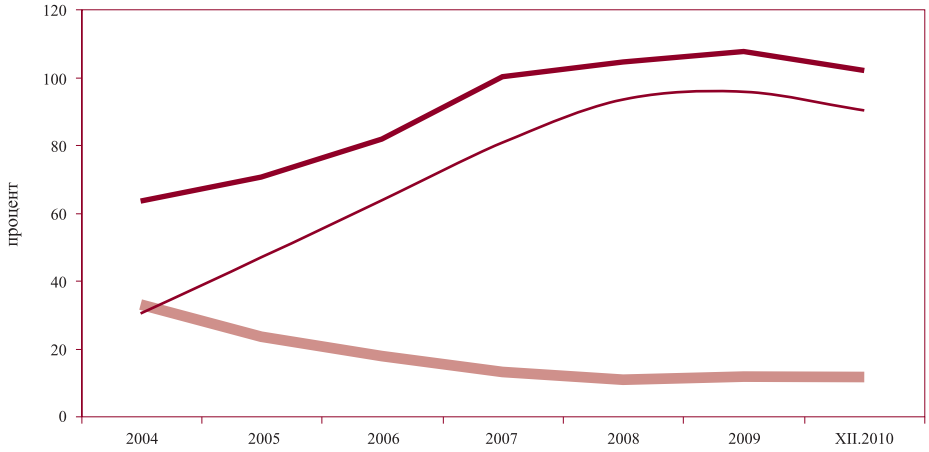


* Годишни данни.

*Източник:* БНБ.

2.3.2. Обслужване на външния дълг*

* Годишни данни.

*Източник:* БНБ.

## 2.4. Валутен курс на лева към щатския долар*

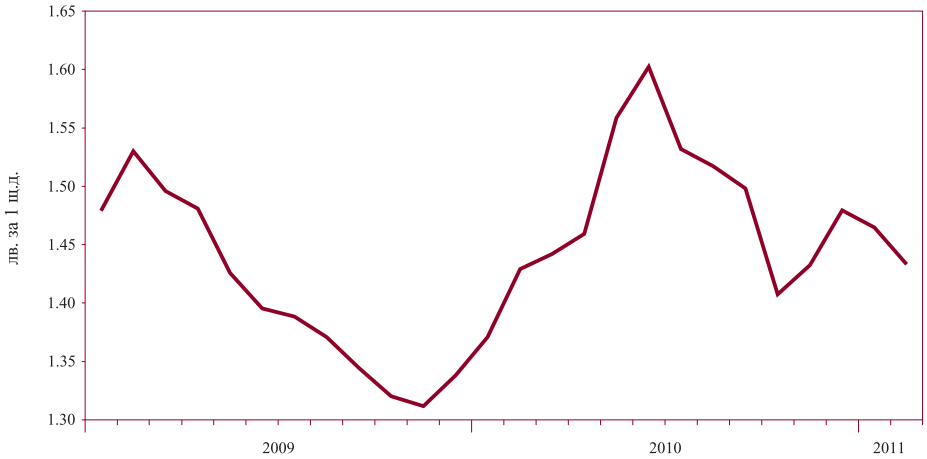


* Средномесечен валутен курс на лева към щатския долар.

*Източник:* БНБ.

# 3 Фискален сектор

### 3.1. Финансиране на бюджетния дефицит*

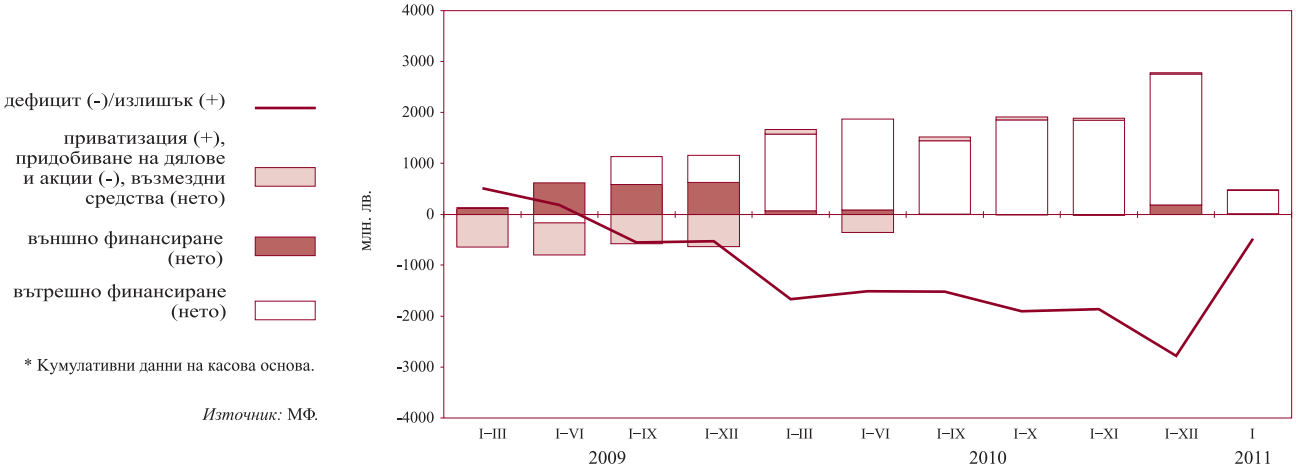


* Кумулативни данни на касова основа.

*Източник:* МФ.

### 3.2. Изпълнение на републиканския бюджет*

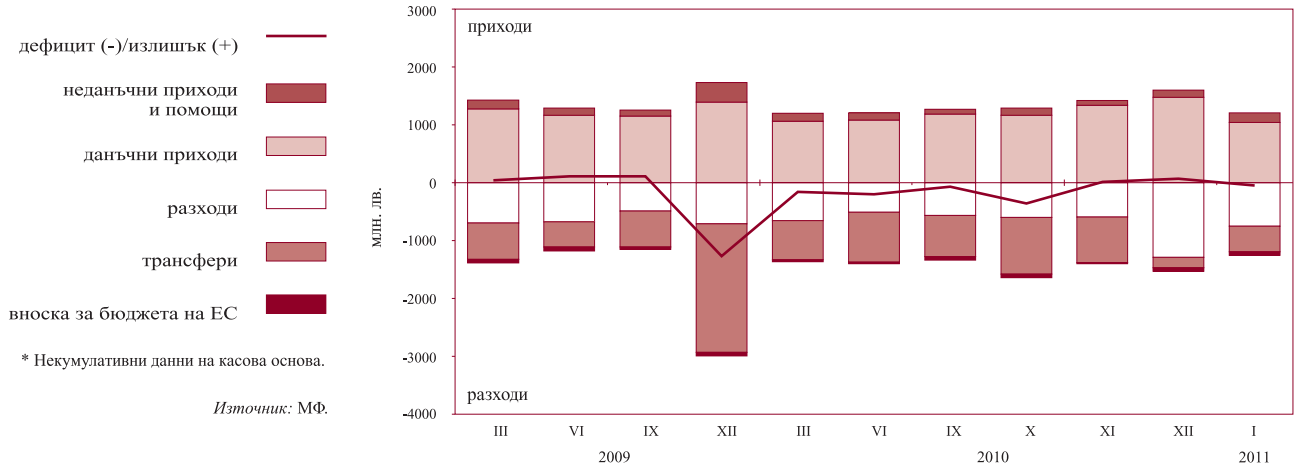


* Некумулативни данни на касова основа.

*Източник:* МФ.

# 4 Реален сектор

### 4.1. Безработица

безработни (лява скала)

относителен дял към работната сила (дясна скала)

*Източник:* Агенция по заетостта.

### 4.2. Динамика на средната месечна работна заплата
(тримесечна плъзгаща се средна)

обществен сектор в реално изражение, декември 1997 г. =100 (лява скала)

обществен сектор в евро (дясна скала)

частен сектор в реално изражение, декември 1997 г. =100 (лява скала)

частен сектор в евро (дясна скала)

*Източник:* НСИ.

### 4.3. Изменение на потребителските цени по месеци спрямо предходния месец

хармонизиран индекс на потребителските цени

индекс на потребителските цени

*Източник:* НСИ.

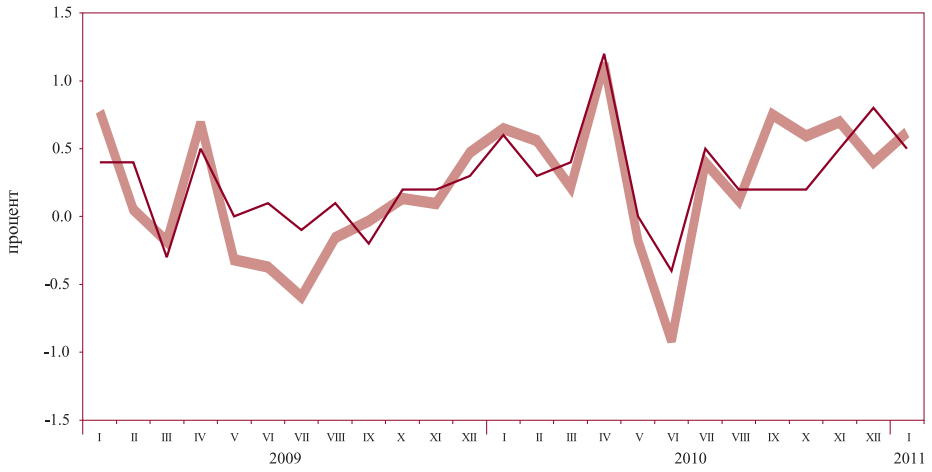

**4.4. Изменение на потребителските цени по месеци спрямо съответния месец на предходната година**

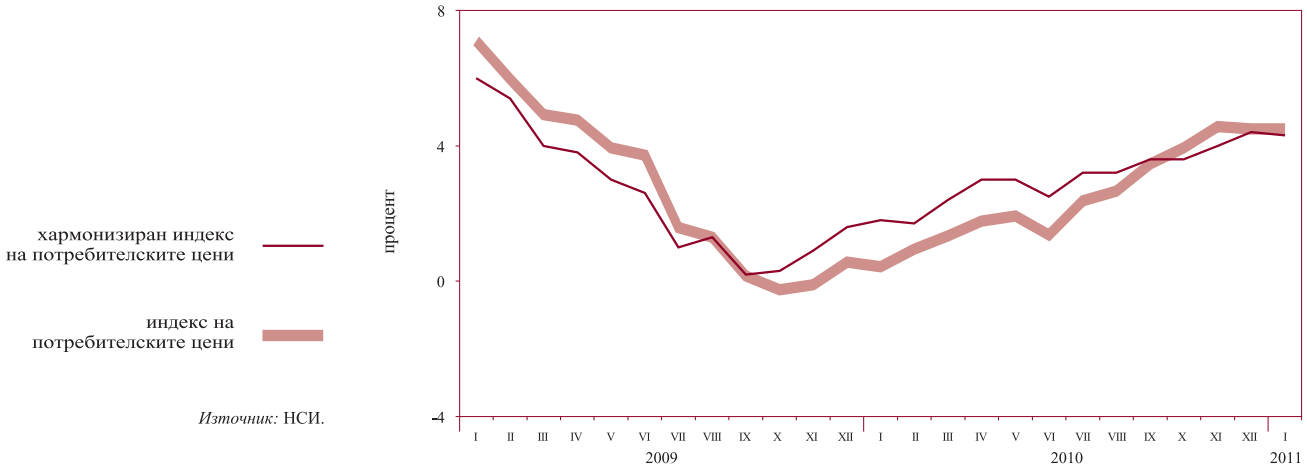


*Източник:* НСИ.

# Таблици

## 1 Финансов сектор


1.1. Баланс на управление „Емисионно“ на БНБ ..... 20
1.2. Баланс на управление „Банково“ на БНБ ..... 20
1.3. Паричен отчет и аналитични отчетности ..... 21
1.3.1. Кратък паричен отчет ..... 21
1.3.2. Подробен паричен отчет ..... 23
1.3.3. Аналитична отчетност на БНБ ..... 28
1.3.4. Аналитична отчетност на други парично-финансови институции ..... 32
1.3.5. Чуждестранни активи и пасиви на БНБ ..... 37
1.3.6. Кредити на нефинансови предприятия, домакинства и НТООД ..... 40
1.3.7. Допълнителни показатели към аналитичната отчетност на БНБ ..... 42
1.3.8. Допълнителни показатели към аналитичната отчетност на други парично-финансови институции ..... 43
1.4. Секторни отчетности на парично-финансовите институции ..... 44
1.4.1. Секторна месечна отчетност на БНБ към януари 2011 г. ..... 44
1.4.2. Секторна месечна отчетност на други парично-финансови институции към януари 2011 г. ..... 47
1.5. Парични агрегати ..... 50
1.5.1. Парични агрегати по дефиниция на Европейската централна банка ..... 50
1.5.2. Източници на паричните агрегати по дефиниция на Европейската централна банка ..... 51
1.6. Баланс и отчет за доходите на банковата система ..... 52
1.6.1. Баланс на банковата система към 31 декември 2010 г. ..... 52
1.6.2. Отчет за доходите на банковата система към 31 декември 2010 г. ..... 54
1.7. Разпределение на банките по групи ..... 56
1.8. Капиталова адекватност на банките към 31 декември 2010 г. (съгласно Наредба № 8 на БНБ) ..... 57
1.9. Ликвидност на банките към 31 декември 2010 г. (съгласно Наредба № 11 на БНБ) ..... 58
1.10. Баланси и отчети за доходите на банките по групи ..... 59
1.10.1. Баланс на банките от първа група към 31 декември 2010 г. ..... 59
1.10.2. Отчет за доходите на банките от първа група към 31 декември 2010 г. ..... 61
1.10.3. Баланс на банките от втора група към 31 декември 2010 г. ..... 63
1.10.4. Отчет за доходите на банките от втора група към 31 декември 2010 г. ..... 65
1.10.5. Баланс на банките от трета група към 31 декември 2010 г. ..... 67
1.10.6. Отчет за доходите на банките от трета група към 31 декември 2010 г. ..... 69
1.11. Отчети за класифицираните рискови експозиции и установените специфични провизии за кредитен риск на банковата система и на банките по групи (съгласно Наредба № 9 на БНБ) ..... 71
1.11.1. Отчет за класифицираните рискови експозиции и установените специфични провизии за кредитен риск на банковата система към 31 декември 2010 г. ..... 71
1.11.2. Отчет за класифицираните рискови експозиции и установените специфични провизии за кредитен риск на банките от първа група към 31 декември 2010 г. ..... 72

1.11.3. Отчет за класифицирани рискови експозиции и установени специфични провизии за кредитен риск на банките от втора група към 31 декември 2010 г. ....73
1.12. Междубанков паричен пазар ....74
1.13. Валутен пазар ....74
1.14. Купена и продадена налична валута (подразделения на еврото) от регионалните касови подразделения на БНБ ....75
1.15. Основен лихвен процент ....75
1.16. Лихвени проценти по нов бизнес по кредити, различни от овърдрафт, по период на първоначално фиксиране на лихвения процент ....76
1.17. Обеми по нов бизнес по кредити, различни от овърдрафт, по период на първоначално фиксиране на лихвения процент ....76
1.18. Лихвени проценти по салда по кредити ....77
1.19. Обеми по салда по кредити ....77
1.20. Лихвени проценти по нов бизнес по депозити с договорен матуритет ....78
1.21. Обеми по нов бизнес по депозити с договорен матуритет ....78
1.22. Лихвени проценти по салда по депозити ....79
1.23. Обеми по салда по депозити ....79
1.24. Доходност на ДЦК ....80
1.25. Индекси на междубанковия пазар ....80
1.26. Лихвен диференциал между основния лихвен процент и месечния ЛИБОР за еврото ....81
1.27. Котировки на българските глобални облигации ....81

## 2 Външен сектор

2.1. Платежен баланс ....82
2.2. Износ и внос ....84
2.2.1. Износ. Начин на използване ....84
2.2.2. Внос. Начин на използване ....85
2.2.3. Износ по основни търговски партньори и региони ....86
2.2.4. Внос по основни търговски партньори и региони ....87
2.3. Брутен външен дълг ....88
2.4. Получени нови кредити и депозити ....89
2.5. Обслужване на брутния външен дълг ....90
2.6. Дългови индикатори ....95
2.7. Международна инвестиционна позиция на България ....96
2.8. Рамка на международните резерви и ликвидност в чуждестранна валута ....97
2.8.1. Част I. Официални резервни активи и други активи в чуждестранна валута (приблизителна пазарна стойност) ....97
2.8.2. Част II. Безусловно изтичане на активи в чуждестранна валута (номинална стойност) през следващите 12 месеца ....98
2.8.3. Част III. Условно изтичане на активи в чуждестранна валута (номинална стойност) през следващите 12 месеца ....100
2.8.4. Част IV. Допълнителни показатели ....105
2.9. Централни курсове на някои основни валути ....106
2.10. Валутен курс на лева към щатския долар ....106

## 3 Фискален сектор

3.1. Консолидиран държавен бюджет ..... 107
3.2. Изпълнение на републиканския бюджет ..... 107
3.3. Вътрешен държавен дълг ..... 108

## 4 Реален сектор

4.1. БВП по компоненти на крайното търсене ..... 109
4.2. БВП по икономически сектори ..... 109
4.3. Икономическа активност ..... 110
4.3.1. Наети по трудово правоотношение ..... 110
4.3.2. Безработица ..... 110
4.4. Средна месечна работна заплата на наетите по трудово правоотношение ..... 111
4.5. Изменение на потребителските цени ..... 111

# 1 Финансов сектор

## 1.1. БАЛАНС НА УПРАВЛЕНИЕ „ЕМИСИОННО“ НА БНБ

(хил. лв.)

| | 26.II.2010 | 31.III.2010 | 30.IV.2010 | 31.V.2010 | 30.VI.2010 | 30.VII.2010 | 31.VIII.2010 | 30.IX.2010 | 29.X.2010 | 30.XI.2010 | 30.XII.2010 | 31.I.2011 | 28.II.2011 |
|---|---|---|---|---|---|---|---|---|---|---|---|---|---|
| **АКТИВИ** | **23 806 106** | **23 937 327** | **23 529 353** | **23 884 380** | **23 772 971** | **24 152 258** | **24 398 030** | **24 964 540** | **24 496 504** | **24 833 874** | **25 380 134** | **23 907 533** | **24 113 986** |
| 1. Парични средства и предоставени депозити в чуждестранна валута | 4 478 183 | 4 216 183 | 4 208 761 | 4 698 752 | 5 206 891 | 6 089 727 | 5 702 757 | 6 508 838 | 5 127 599 | 5 314 596 | 5 685 791 | 5 676 392 | 6 081 175 |
| 2. Монетарно злато и други инструменти в злато | 2 050 969 | 2 067 125 | 2 214 667 | 2 454 369 | 2 536 329 | 2 250 059 | 2 440 388 | 2 408 336 | 2 424 747 | 2 649 113 | 2 669 424 | 2 450 607 | 2 556 636 |
| 3. Инвестиции в ценни книжа | 17 276 954 | 17 654 019 | 17 105 925 | 16 731 259 | 16 029 751 | 15 812 472 | 16 254 885 | 16 047 366 | 16 944 158 | 16 870 165 | 17 024 919 | 15 780 534 | 15 476 175 |
| **ПАСИВИ** | **23 806 106** | **23 937 327** | **23 529 353** | **23 884 380** | **23 772 971** | **24 152 258** | **24 398 030** | **24 964 540** | **24 496 504** | **24 833 874** | **25 380 134** | **23 907 533** | **24 113 986** |
| 1. Банкноти и монети в обращение | 7 459 622 | 7 474 114 | 7 416 052 | 7 478 216 | 7 542 740 | 7 760 284 | 7 944 806 | 7 885 010 | 7 820 771 | 7 766 657 | 8 302 428 | 7 793 698 | 7 727 555 |
| 2. Задължения към банки | 4 852 111 | 5 162 362 | 4 716 138 | 4 673 274 | 5 019 073 | 5 311 655 | 5 161 764 | 5 349 376 | 5 186 554 | 5 435 279 | 5 811 971 | 5 595 361 | 5 785 439 |
| 3. Задължения към правителството и бюджетни организации | 5 947 450 | 5 725 686 | 6 072 572 | 5 994 786 | 5 403 178 | 5 598 137 | 5 504 873 | 6 085 780 | 5 762 318 | 5 670 725 | 5 399 763 | 4 814 327 | 4 447 673 |
| 4. Задължения към други депозанти | 492 954 | 485 487 | 469 458 | 543 312 | 552 882 | 501 337 | 564 417 | 545 372 | 617 296 | 633 362 | 504 527 | 599 071 | 931 608 |
| 5. Депозит на управление „Банково“ | 5 053 969 | 5 089 678 | 4 855 133 | 5 194 792 | 5 255 098 | 4 980 845 | 5 222 170 | 5 099 002 | 5 109 565 | 5 327 851 | 5 361 445 | 5 105 076 | 5 221 711 |

*Източник:* БНБ.

## 1.2. БАЛАНС НА УПРАВЛЕНИЕ „БАНКОВО“ НА БНБ

(хил. лв.)

| | 26.II.2010 | 31.III.2010 | 30.IV.2010 | 31.V.2010 | 30.VI.2010 | 30.VII.2010 | 31.VIII.2010 | 30.IX.2010 | 29.X.2010 | 30.XI.2010 | 30.XII.2010 | 31.I.2011 | 28.II.2011 |
|---|---|---|---|---|---|---|---|---|---|---|---|---|---|
| **АКТИВИ** | **6 745 115** | **6 776 103** | **6 552 233** | **6 968 667** | **7 036 911** | **6 709 058** | **6 981 539** | **6 798 284** | **6 798 104** | **7 067 406** | **7 086 527** | **6 803 001** | **6 914 519** |
| 1. Злато и други благородни метали | 30 194 | 30 716 | 32 899 | 35 860 | 36 911 | 32 817 | 35 283 | 34 966 | 35 230 | 38 350 | 38 713 | 35 800 | 37 245 |
| 2. Вземания от правителството на Република България | 0 | 0 | 0 | 0 | 0 | 0 | 0 | 0 | 0 | 0 | 0 | 0 | 0 |
| 3. Капиталови инвестиции и квота в МВФ | 1 447 273 | 1 443 602 | 1 453 692 | 1 528 338 | 1 536 802 | 1 489 911 | 1 518 803 | 1 459 804 | 1 450 055 | 1 496 879 | 1 481 447 | 1 458 994 | 1 454 817 |
| 4. Дълготрайни материални и нематериални активи | 203 785 | 202 355 | 200 810 | 199 167 | 197 749 | 196 516 | 197 015 | 195 920 | 194 783 | 193 713 | 194 533 | 192 833 | 191 395 |
| 5. Други активи | 9 894 | 9 752 | 9 699 | 10 510 | 10 351 | 8 969 | 8 268 | 8 592 | 8 471 | 10 613 | 10 389 | 10 298 | 9 351 |
| 6. Депозит в управление „Емисионно“ | 5 053 969 | 5 089 678 | 4 855 133 | 5 194 792 | 5 255 098 | 4 980 845 | 5 222 170 | 5 099 002 | 5 109 565 | 5 327 851 | 5 361 445 | 5 105 076 | 5 221 711 |
| **ПАСИВИ** | **6 745 115** | **6 776 103** | **6 552 233** | **6 968 667** | **7 036 911** | **6 709 058** | **6 981 539** | **6 798 284** | **6 798 104** | **7 067 406** | **7 086 527** | **6 803 001** | **6 914 519** |
| 1. Кредити от МВФ | 0 | 0 | 0 | 0 | 0 | 0 | 0 | 0 | 0 | 0 | 0 | 0 | 0 |
| 2. Задължения към международни финансови институции | 2 689 307 | 2 682 343 | 2 702 864 | 2 852 308 | 2 869 726 | 2 775 943 | 2 833 373 | 2 715 238 | 2 701 517 | 2 794 871 | 2 761 464 | 2 716 920 | 2 707 320 |
| 3. Други пасиви | 28 986 | 16 569 | 12 634 | 12 815 | 10 950 | 13 711 | 10 365 | 12 425 | 10 172 | 10 428 | 21 750 | 14 735 | 14 503 |
| **Всичко задължения** | **2 718 293** | **2 698 912** | **2 715 498** | **2 865 123** | **2 880 676** | **2 789 654** | **2 843 738** | **2 727 663** | **2 711 689** | **2 805 299** | **2 783 214** | **2 731 655** | **2 721 823** |
| 4. Основен капитал | 20 000 | 20 000 | 20 000 | 20 000 | 20 000 | 20 000 | 20 000 | 20 000 | 20 000 | 20 000 | 20 000 | 20 000 | 20 000 |
| 5. Резерви | 3 458 859 | 3 457 500 | 3 650 012 | 3 895 953 | 3 974 295 | 3 713 210 | 3 902 068 | 3 824 202 | 3 825 215 | 3 982 905 | 4 014 601 | 3 758 898 | 3 864 747 |
| 6. Неразпределена печалба | 547 963 | 599 691 | 166 723 | 187 591 | 161 940 | 186 194 | 215 733 | 226 419 | 241 200 | 259 202 | 268 712 | 292 448 | 307 949 |
| **Всичко собствен капитал** | **4 026 822** | **4 077 191** | **3 836 735** | **4 103 544** | **4 156 235** | **3 919 404** | **4 137 801** | **4 070 621** | **4 086 415** | **4 262 107** | **4 303 313** | **4 071 346** | **4 192 696** |

*Източник:* БНБ.

## 1.3. ПАРИЧЕН ОТЧЕТ И АНАЛИТИЧНИ ОТЧЕТНОСТИ

### 1.3.1. КРАТЪК ПАРИЧЕН ОТЧЕТ

(хил. лв.)

| | I.2010 | II.2010 | III.2010 | IV.2010 | V.2010 | VI.2010 | VII.2010 | VIII.2010 | IX.2010 | X.2010 | XI.2010 | XII.2010 | I.2011 |
|---|---|---|---|---|---|---|---|---|---|---|---|---|---|
| Валутен курс: лв. за 1 щ.д. | 1.40042 | 1.44129 | 1.45102 | 1.46889 | 1.58920 | 1.59386 | 1.50125 | 1.54245 | 1.43305 | 1.41144 | 1.50472 | 1.47276 | 1.42845 |
| лв. за 1 евро | 1.95583 | 1.95583 | 1.95583 | 1.95583 | 1.95583 | 1.95583 | 1.95583 | 1.95583 | 1.95583 | 1.95583 | 1.95583 | 1.95583 | 1.95583 |
| **НЕТНИ ЧУЖДЕСТРАННИ АКТИВИ** | **14 615 750** | **15 170 417** | **14 832 384** | **14 998 811** | **15 548 995** | **14 939 191** | **15 719 279** | **16 658 030** | **16 206 272** | **16 014 670** | **16 523 146** | **17 086 317** | **16 628 007** |
| в левове | -70 233 | -129 200 | -1 040 | 22 915 | -227 542 | -176 995 | -172 924 | -189 856 | -84 027 | -97 978 | -422 916 | -204 496 | -329 371 |
| в чуждестранна валута | 14 685 983 | 15 299 617 | 14 833 424 | 14 975 896 | 15 776 537 | 15 116 186 | 15 892 203 | 16 847 886 | 16 290 299 | 16 112 648 | 16 946 062 | 17 290 813 | 16 957 378 |
| Чуждестранни активи | 32 262 750 | 32 552 269 | 32 401 884 | 31 997 698 | 31 736 281 | 31 510 827 | 31 710 008 | 32 070 734 | 32 947 214 | 32 119 219 | 32 807 477 | 33 381 264 | 32 551 259 |
| в левове | 727 822 | 719 588 | 763 640 | 809 875 | 554 664 | 563 656 | 658 224 | 572 389 | 750 388 | 751 701 | 719 629 | 1 348 352 | 1 273 614 |
| в чуждестранна валута | 31 534 928 | 31 832 681 | 31 638 244 | 31 187 823 | 31 181 617 | 30 947 171 | 31 051 784 | 31 498 345 | 32 196 826 | 31 367 518 | 32 087 848 | 32 032 912 | 31 277 645 |
| Минус: чуждестранни пасиви | 17 647 000 | 17 381 852 | 17 569 500 | 16 998 887 | 16 187 286 | 16 571 636 | 15 990 729 | 15 412 704 | 16 740 942 | 16 104 549 | 16 284 331 | 16 294 947 | 15 923 252 |
| в левове | 798 055 | 848 788 | 764 680 | 786 960 | 782 206 | 740 651 | 831 148 | 762 245 | 834 415 | 849 679 | 1 142 545 | 1 552 848 | 1 602 985 |
| в чуждестранна валута | 16 848 945 | 16 533 064 | 16 804 820 | 16 211 927 | 15 405 080 | 15 830 985 | 15 159 581 | 14 650 459 | 15 906 527 | 15 254 870 | 15 141 786 | 14 742 099 | 14 320 267 |
| **НЕТНИ ВЪТРЕШНИ АКТИВИ** | **47 328 196** | **47 923 053** | **48 264 125** | **48 063 131** | **47 950 916** | **49 149 405** | **48 835 421** | **48 861 741** | **49 087 592** | **49 391 271** | **49 742 109** | **49 116 716** | **49 610 480** |
| ВЪТРЕШЕН КРЕДИТ | 47 716 026 | 48 399 233 | 48 682 520 | 48 505 312 | 48 601 457 | 49 701 250 | 49 570 960 | 49 676 633 | 50 104 000 | 50 376 013 | 50 699 022 | 49 904 506 | 50 628 105 |
| в левове | 18 239 441 | 18 952 113 | 19 047 972 | 18 815 724 | 18 544 591 | 19 352 684 | 19 174 810 | 19 289 099 | 19 229 572 | 19 371 307 | 19 364 159 | 18 622 748 | 19 009 158 |
| в чуждестранна валута | 29 476 585 | 29 447 120 | 29 634 548 | 29 689 588 | 30 056 866 | 30 348 566 | 30 396 150 | 30 387 534 | 30 874 428 | 31 004 706 | 31 334 863 | 31 281 758 | 31 618 947 |
| ВЗЕМАНИЯ ОТ СЕКТОР ДЪРЖАВНО УПРАВЛЕНИЕ | -3 727 537 | -2 867 312 | -2 679 007 | -2 799 527 | -2 750 761 | -1 799 567 | -1 929 327 | -1 555 327 | -1 835 949 | -1 646 855 | -1 539 434 | -2 375 870 | -1 759 567 |
| в левове | -3 112 128 | -2 205 645 | -2 008 141 | -2 076 971 | -2 252 749 | -1 416 172 | -1 508 879 | -1 227 886 | -1 311 527 | -1 091 198 | -1 030 507 | -1 826 469 | -1 492 031 |
| в чуждестранна валута | -615 409 | -661 667 | -670 866 | -722 556 | -498 012 | -383 395 | -420 448 | -327 441 | -524 422 | -555 657 | -508 927 | -549 401 | -267 536 |
| ВЗЕМАНИЯ ОТ НЕПРАВИТЕЛСТВЕНИЯ СЕКТОР | 51 443 563 | 51 266 545 | 51 361 527 | 51 304 839 | 51 352 218 | 51 500 817 | 51 500 287 | 51 231 960 | 51 939 949 | 52 022 868 | 52 238 456 | 52 280 376 | 52 387 672 |
| в левове | 21 351 569 | 21 157 758 | 21 056 113 | 20 892 695 | 20 797 340 | 20 768 856 | 20 683 689 | 20 516 985 | 20 541 099 | 20 462 505 | 20 394 666 | 20 449 217 | 20 501 189 |
| в чуждестранна валута | 30 091 994 | 30 108 787 | 30 305 414 | 30 412 144 | 30 554 878 | 30 731 961 | 30 816 598 | 30 714 975 | 31 398 850 | 31 560 363 | 31 843 790 | 31 831 159 | 31 886 483 |
| ДЪЛГОТРАЙНИ АКТИВИ | 2 887 037 | 2 895 040 | 2 916 716 | 2 926 326 | 2 936 737 | 2 957 692 | 2 963 357 | 2 984 481 | 2 995 625 | 3 032 338 | 3 052 133 | 3 061 765 | 3 081 474 |
| ДРУГИ ПОЗИЦИИ (НЕТО) | -3 274 867 | -3 371 220 | -3 335 111 | -3 368 507 | -3 587 278 | -3 509 537 | -3 698 896 | -3 799 373 | -4 012 033 | -4 017 080 | -4 009 046 | -3 849 555 | -4 099 099 |
| в левове | -2 561 733 | -2 744 735 | -2 711 317 | -2 734 802 | -2 960 792 | -2 786 136 | -2 954 808 | -3 096 889 | -3 218 233 | -3 302 962 | -3 331 553 | -3 225 422 | -3 347 974 |
| в чуждестранна валута | -713 134 | -626 485 | -623 794 | -633 705 | -626 486 | -723 401 | -744 088 | -702 484 | -793 800 | -714 118 | -677 493 | -624 133 | -751 125 |
| **ШИРОКИ ПАРИ М3** | **47 448 751** | **48 418 526** | **48 347 941** | **48 568 101** | **48 829 680** | **49 195 760** | **49 835 958** | **50 513 989** | **50 332 533** | **50 393 900** | **50 965 777** | **50 623 733** | **50 820 715** |
| ПАРИ М1 | 17 686 813 | 18 251 950 | 17 394 107 | 17 592 480 | 17 743 527 | 18 068 518 | 18 535 566 | 19 050 747 | 19 051 642 | 18 878 340 | 19 069 330 | 18 269 840 | 17 927 551 |
| Пари извън ПФИ | 6 754 856 | 6 717 435 | 6 664 012 | 6 632 144 | 6 663 223 | 6 761 694 | 6 962 373 | 7 118 590 | 7 076 769 | 7 022 664 | 6 953 066 | 7 356 650 | 6 943 365 |
| Овърнайт депозити | 10 931 957 | 11 534 515 | 10 730 095 | 10 960 336 | 11 080 304 | 11 306 824 | 11 573 193 | 11 932 157 | 11 974 873 | 11 855 676 | 12 116 264 | 10 913 190 | 10 984 186 |
| в левове | 7 330 873 | 7 471 257 | 7 606 272 | 7 750 344 | 7 712 713 | 7 890 425 | 8 292 172 | 8 599 640 | 8 717 125 | 8 631 681 | 8 730 612 | 7 700 925 | 7 757 083 |
| в чуждестранна валута | 3 601 084 | 4 063 258 | 3 123 823 | 3 209 992 | 3 367 591 | 3 416 399 | 3 281 021 | 3 332 517 | 3 257 748 | 3 223 995 | 3 385 652 | 3 212 265 | 3 227 103 |
| ПАРИ М2 (М1 + КВАЗИПАРИ) | 47 392 514 | 48 361 407 | 48 275 304 | 48 491 478 | 48 751 541 | 49 116 500 | 49 754 263 | 50 429 666 | 50 245 163 | 50 304 032 | 50 875 512 | 50 551 402 | 50 749 488 |
| КВАЗИПАРИ | 29 705 701 | 30 109 457 | 30 881 197 | 30 898 998 | 31 008 014 | 31 047 982 | 31 218 697 | 31 378 919 | 31 193 521 | 31 425 692 | 31 806 182 | 32 281 562 | 32 821 937 |
| Депозити с договорен матуритет до 2 години | 25 650 857 | 26 017 281 | 26 808 975 | 26 842 770 | 26 913 497 | 26 922 365 | 27 063 974 | 27 172 859 | 26 987 849 | 27 221 074 | 27 585 440 | 27 840 364 | 28 378 475 |
| в левове | 10 357 930 | 10 760 449 | 10 998 351 | 11 199 864 | 11 189 652 | 11 323 277 | 11 504 763 | 11 593 710 | 11 538 223 | 11 709 361 | 11 921 514 | 11 949 302 | 12 369 762 |
| в чуждестранна валута | 15 292 927 | 15 256 832 | 15 810 624 | 15 642 906 | 15 723 845 | 15 599 088 | 15 559 211 | 15 579 149 | 15 449 626 | 15 511 713 | 15 663 926 | 15 891 062 | 16 008 713 |
| Депозити, договорени за ползване след предизвестие до 3 месеца | 4 054 844 | 4 092 176 | 4 072 222 | 4 056 228 | 4 094 517 | 4 125 617 | 4 154 723 | 4 206 060 | 4 205 672 | 4 204 618 | 4 220 742 | 4 441 198 | 4 443 462 |
| в левове | 2 028 321 | 2 060 521 | 2 050 348 | 2 028 209 | 2 040 126 | 2 055 687 | 2 096 781 | 2 146 815 | 2 148 925 | 2 142 343 | 2 154 702 | 2 309 260 | 2 290 845 |
| в чуждестранна валута | 2 026 523 | 2 031 655 | 2 021 874 | 2 028 019 | 2 054 391 | 2 069 930 | 2 057 942 | 2 059 245 | 2 056 747 | 2 062 275 | 2 066 040 | 2 131 938 | 2 152 617 |

(продължава)

1.3.1. КРАТЪК ПАРИЧЕН ОТЧЕТ
(продължение)

(хил. лв.)

| | I.2010 | II.2010 | III.2010 | IV.2010 | V.2010 | VI.2010 | VII.2010 | VIII.2010 | IX.2010 | X.2010 | XI.2010 | XII.2010 | I.2011 |
|---|---|---|---|---|---|---|---|---|---|---|---|---|---|
| ПАРИ М3 (М2+ТЪРГУЕМИ ИНСТРУМЕНТИ) | 47 448 751 | 48 418 526 | 48 347 941 | 48 568 101 | 48 829 680 | 49 195 760 | 49 835 958 | 50 513 989 | 50 332 533 | 50 393 900 | 50 965 777 | 50 623 733 | 50 820 715 |
| Търгуеми инструменти (издадени дългови ценни книжа до 2 години + акции/дялове на ФПП + репо сделки) | 56 237 | 57 119 | 72 637 | 76 623 | 78 139 | 79 260 | 81 695 | 84 323 | 87 370 | 89 868 | 90 265 | 72 331 | 71 227 |
| в левове | 52 930 | 53 796 | 70 315 | 74 293 | 75 761 | 76 880 | 79 952 | 82 580 | 85 627 | 88 125 | 88 522 | 70 588 | 69 484 |
| в чуждестранна валута | 3 307 | 3 323 | 2 322 | 2 330 | 2 378 | 2 380 | 1 743 | 1 743 | 1 743 | 1 743 | 1 743 | 1 743 | 1 743 |
| **ДЪЛГОСРОЧНИ ПАСИВИ НА ПАРИЧНО-ФИНАНСОВИТЕ ИНСТИТУЦИИ** | **14 495 195** | **14 674 944** | **14 748 568** | **14 493 841** | **14 670 231** | **14 892 836** | **14 718 742** | **15 005 782** | **14 961 331** | **15 012 041** | **15 299 478** | **15 579 300** | **15 417 772** |
| Депозити с договорен матуритет над 2 години и депозити, договорени за ползване след предизвестие над 3 месеца | 1 119 109 | 1 108 271 | 1 110 548 | 1 107 050 | 1 134 253 | 1 137 917 | 1 140 203 | 1 130 897 | 1 122 609 | 1 116 954 | 1 147 432 | 1 167 518 | 1 178 528 |
| в левове | 343 412 | 341 786 | 341 041 | 339 388 | 341 321 | 346 334 | 357 755 | 356 902 | 363 773 | 366 559 | 366 841 | 400 452 | 426 576 |
| в чуждестранна валута | 775 697 | 766 485 | 769 507 | 767 662 | 792 932 | 791 583 | 782 448 | 773 995 | 758 836 | 750 395 | 780 591 | 767 066 | 751 952 |
| Издадени дългови ценни книжа над 2 години | 74 346 | 74 362 | 74 377 | 74 749 | 105 049 | 105 356 | 105 372 | 105 874 | 105 877 | 107 807 | 106 256 | 105 457 | 112 667 |
| в левове | 1 855 | 1 855 | 1 855 | 1 852 | 1 855 | 1 855 | 1 855 | 1 855 | 1 855 | 1 855 | 1 855 | 1 855 | 1 855 |
| в чуждестранна валута | 72 491 | 72 507 | 72 522 | 72 897 | 103 194 | 103 501 | 103 517 | 104 019 | 104 022 | 105 952 | 104 401 | 103 602 | 110 812 |
| Капитал и резерви | 13 301 740 | 13 492 311 | 13 563 643 | 13 312 042 | 13 430 929 | 13 649 563 | 13 473 167 | 13 769 011 | 13 732 845 | 13 787 280 | 14 045 790 | 14 306 325 | 14 126 577 |

**Забележка:** Предварителни данни.

*Източници:* БНБ и други ПФИ.

1.3.2. ПОДРОБЕН ПАРИЧЕН ОТЧЕТ

(хил. лв.)

| | I.2010 | II.2010 | III.2010 | IV.2010 | V.2010 | VI.2010 | VII.2010 | VIII.2010 | IX.2010 | X.2010 | XI.2010 | XII.2010 | I.2011 |
|---|---|---|---|---|---|---|---|---|---|---|---|---|---|
| Валутен курс: лв. за 1 щ.д. | 1.40042 | 1.44129 | 1.45102 | 1.46889 | 1.58920 | 1.59386 | 1.50125 | 1.54245 | 1.43305 | 1.41144 | 1.50472 | 1.47276 | 1.42845 |
| лв. за 1 евро | 1.95583 | 1.95583 | 1.95583 | 1.95583 | 1.95583 | 1.95583 | 1.95583 | 1.95583 | 1.95583 | 1.95583 | 1.95583 | 1.95583 | 1.95583 |
| **НЕТНИ ЧУЖДЕСТРАННИ АКТИВИ** | **14 615 750** | **15 170 417** | **14 832 384** | **14 998 811** | **15 548 995** | **14 939 191** | **15 719 279** | **16 658 030** | **16 206 272** | **16 014 670** | **16 523 146** | **17 086 317** | **16 628 007** |
| Чуждестранни активи | 32 262 750 | 32 552 269 | 32 401 884 | 31 997 698 | 31 736 281 | 31 510 827 | 31 710 008 | 32 070 734 | 32 947 214 | 32 119 219 | 32 807 477 | 33 381 264 | 32 551 259 |
| Каса в чуждестранна валута | 647 457 | 655 176 | 657 522 | 614 793 | 653 720 | 689 527 | 735 692 | 728 557 | 698 418 | 661 999 | 661 572 | 667 319 | 595 250 |
| в т.ч. в евро | 524 823 | 539 434 | 540 568 | 500 240 | 520 483 | 540 706 | 583 192 | 571 183 | 571 406 | 537 576 | 526 231 | 527 521 | 475 795 |
| Депозити | 7 410 675 | 9 555 141 | 8 975 133 | 8 938 236 | 8 703 212 | 9 014 189 | 9 551 592 | 9 168 230 | 10 416 206 | 8 676 740 | 9 153 729 | 9 385 003 | 10 138 672 |
| в левове | 276 815 | 295 344 | 351 335 | 377 868 | 137 038 | 169 028 | 260 045 | 176 619 | 384 121 | 369 712 | 351 107 | 973 363 | 900 894 |
| в чуждестранна валута | 7 133 860 | 9 259 797 | 8 623 798 | 8 560 368 | 8 566 174 | 8 845 161 | 9 291 547 | 8 991 611 | 10 032 085 | 8 307 028 | 8 802 622 | 8 411 640 | 9 237 778 |
| в т.ч. в евро | 6 091 632 | 8 010 824 | 7 489 373 | 7 396 578 | 7 408 467 | 7 708 599 | 7 997 827 | 7 828 415 | 8 678 086 | 6 976 120 | 7 640 320 | 7 578 680 | 8 013 472 |
| Репо сделки | 147 | 147 | 147 | 147 | 147 | 142 | 137 | 132 | 132 | 131 | 63 | - | - |
| в левове | 147 | 147 | 147 | 147 | 147 | 142 | 137 | 132 | 132 | 131 | 63 | - | - |
| в чуждестранна валута | - | - | - | - | - | - | - | - | - | - | - | - | - |
| в т.ч. в евро | - | - | - | - | - | - | - | - | - | - | - | - | - |
| Кредити | 584 803 | 580 965 | 591 208 | 600 747 | 595 181 | 616 675 | 736 891 | 799 677 | 775 109 | 763 495 | 769 417 | 813 930 | 808 285 |
| в левове | 40 708 | 41 355 | 43 111 | 59 502 | 45 720 | 64 576 | 65 949 | 62 778 | 47 859 | 45 201 | 28 745 | 28 752 | 28 773 |
| в чуждестранна валута | 544 095 | 539 610 | 548 097 | 541 245 | 549 461 | 552 099 | 670 942 | 736 899 | 727 250 | 718 294 | 740 672 | 785 178 | 779 512 |
| в т.ч. в евро | 423 966 | 424 026 | 429 507 | 421 102 | 420 801 | 419 416 | 545 858 | 542 911 | 545 684 | 541 256 | 550 521 | 580 503 | 582 014 |
| Ценни книжа, различни от акции | 20 037 521 | 18 089 667 | 18 468 337 | 17 995 794 | 17 607 234 | 16 908 348 | 16 761 783 | 17 202 987 | 17 000 666 | 17 967 362 | 17 889 750 | 18 172 448 | 16 936 620 |
| в левове | 410 152 | 382 742 | 369 047 | 372 358 | 371 759 | 329 910 | 332 093 | 332 860 | 318 276 | 336 657 | 339 714 | 346 237 | 343 947 |
| в чуждестранна валута | 19 627 369 | 17 706 925 | 18 099 290 | 17 623 436 | 17 235 475 | 16 578 438 | 16 429 690 | 16 870 127 | 16 682 390 | 17 630 705 | 17 550 036 | 17 826 211 | 16 592 673 |
| в т.ч. в евро | 19 506 329 | 17 575 140 | 17 906 792 | 17 405 769 | 17 005 267 | 16 478 173 | 16 334 366 | 16 773 109 | 16 592 993 | 17 549 677 | 17 461 519 | 17 674 927 | 16 446 633 |
| Акции и други капиталови инструменти | 100 362 | 100 369 | 100 765 | 100 867 | 100 549 | 112 276 | 112 982 | 112 756 | 111 628 | 112 616 | 112 921 | 116 691 | 116 533 |
| в левове | - | - | - | - | - | - | - | - | - | - | - | - | - |
| в чуждестранна валута | 100 362 | 100 369 | 100 765 | 100 867 | 100 549 | 112 276 | 112 982 | 112 756 | 111 628 | 112 616 | 112 921 | 116 691 | 116 533 |
| в т.ч. в евро | 72 424 | 72 426 | 72 427 | 72 428 | 72 428 | 72 428 | 73 378 | 73 381 | 72 432 | 73 409 | 73 407 | 73 274 | 73 273 |
| Монетарно злато и притежавани СПТ* | 3 348 201 | 3 474 839 | 3 487 272 | 3 645 532 | 3 964 778 | 4 055 989 | 3 719 763 | 3 940 888 | 3 846 221 | 3 855 239 | 4 129 506 | 4 131 921 | 3 889 371 |
| Вземания по лихви | 133 584 | 95 965 | 121 500 | 101 582 | 111 460 | 113 681 | 91 168 | 117 507 | 98 834 | 81 637 | 90 519 | 93 952 | 66 528 |
| в левове | - | - | - | - | - | - | - | - | - | - | - | - | - |
| в чуждестранна валута | 133 584 | 95 965 | 121 500 | 101 582 | 111 460 | 113 681 | 91 168 | 117 507 | 98 834 | 81 637 | 90 519 | 93 952 | 66 528 |
| в т.ч. в евро | 132 744 | 95 674 | 120 897 | 100 632 | 111 017 | 113 004 | 90 151 | 117 061 | 98 089 | 80 450 | 90 038 | 93 085 | 65 245 |
| Минус: чуждестранни пасиви | 17 647 000 | 17 381 852 | 17 569 500 | 16 998 887 | 16 187 286 | 16 571 636 | 15 990 729 | 15 412 704 | 16 740 942 | 16 104 549 | 16 284 331 | 16 294 947 | 15 923 252 |
| Депозити | 15 867 579 | 15 678 065 | 15 920 505 | 15 361 092 | 14 473 819 | 14 893 320 | 14 381 508 | 13 770 680 | 15 139 360 | 14 509 066 | 14 674 545 | 14 712 397 | 14 340 717 |
| в левове | 789 768 | 840 472 | 756 326 | 778 579 | 765 815 | 722 190 | 812 602 | 743 567 | 812 709 | 827 869 | 1 120 610 | 1 530 810 | 1 580 837 |
| в чуждестранна валута | 15 077 811 | 14 837 593 | 15 164 179 | 14 582 513 | 13 708 004 | 14 171 130 | 13 568 906 | 13 027 113 | 14 326 651 | 13 681 197 | 13 553 935 | 13 181 587 | 12 759 880 |
| в т.ч. в евро | 14 640 520 | 14 434 543 | 14 752 514 | 14 164 594 | 13 276 860 | 13 711 867 | 13 108 786 | 12 566 888 | 13 859 463 | 13 226 634 | 13 030 746 | 12 729 566 | 12 334 272 |
| Репо сделки | 363 332 | 268 433 | 216 915 | 195 203 | 188 026 | 141 861 | 119 659 | 123 725 | 139 373 | 139 824 | 107 393 | 98 569 | 120 605 |
| в левове | - | - | - | - | - | - | - | - | - | - | - | - | - |
| в чуждестранна валута | 363 332 | 268 433 | 216 915 | 195 203 | 188 026 | 141 861 | 119 659 | 123 725 | 139 373 | 139 824 | 107 393 | 98 569 | 120 605 |
| в т.ч. в евро | 350 308 | 247 659 | 188 516 | 159 258 | 156 524 | 102 482 | 82 815 | 86 101 | 101 619 | 101 654 | 82 218 | 85 903 | 97 526 |
| Кредити** | - | - | - | - | - | - | - | - | - | - | - | - | - |
| Ценни книжа*** | 85 712 | 85 748 | 85 794 | 85 830 | 93 848 | 95 926 | 96 020 | 96 162 | 99 211 | 99 324 | 99 457 | 97 615 | 97 734 |
| в левове | 8 287 | 8 316 | 8 354 | 8 381 | 16 391 | 18 461 | 18 546 | 18 678 | 21 706 | 21 810 | 21 935 | 22 038 | 22 148 |
| в чуждестранна валута | 77 425 | 77 432 | 77 440 | 77 449 | 77 457 | 77 465 | 77 474 | 77 484 | 77 505 | 77 514 | 77 522 | 75 577 | 75 586 |
| в т.ч. в евро | 77 425 | 77 432 | 77 440 | 77 449 | 77 457 | 77 465 | 77 474 | 77 484 | 77 505 | 77 514 | 77 522 | 75 577 | 75 586 |
| Задължения по лихви | 795 | 243 | 527 | 820 | 311 | 597 | 940 | 373 | 684 | 1 114 | 445 | 845 | 1 241 |
| в левове | - | - | - | - | - | - | - | - | - | - | - | - | - |
| в чуждестранна валута | 795 | 243 | 527 | 820 | 311 | 597 | 940 | 373 | 684 | 1 114 | 445 | 845 | 1 241 |
| в т.ч. в евро | - | - | - | - | - | - | - | - | - | - | - | - | - |
| Разпределени СПТ | 1 329 582 | 1 349 363 | 1 345 759 | 1 355 942 | 1 431 282 | 1 439 932 | 1 392 602 | 1 421 764 | 1 362 314 | 1 355 221 | 1 402 491 | 1 385 521 | 1 362 955 |

(продължава)

1.3.2. ПОДРОБЕН ПАРИЧЕН ОТЧЕТ

(продължение)

(хил. лв.)

| | I.2010 | II.2010 | III.2010 | IV.2010 | V.2010 | VI.2010 | VII.2010 | VIII.2010 | IX.2010 | X.2010 | XI.2010 | XII.2010 | I.2011 |
|---|---|---|---|---|---|---|---|---|---|---|---|---|---|
| **НЕТНИ ВЪТРЕШНИ АКТИВИ** | **47 328 196** | **47 923 053** | **48 264 125** | **48 063 131** | **47 950 916** | **49 149 405** | **48 835 421** | **48 861 741** | **49 087 592** | **49 391 271** | **49 742 109** | **49 116 716** | **49 610 480** |
| ВЪТРЕШЕН КРЕДИТ | 47 716 026 | 48 399 233 | 48 682 520 | 48 505 312 | 48 601 457 | 49 701 250 | 49 570 960 | 49 676 633 | 50 104 000 | 50 376 013 | 50 699 022 | 49 904 506 | 50 628 105 |
| ВЗЕМАНИЯ ОТ СЕКТОР ДЪРЖАВНО УПРАВЛЕНИЕ | -3 727 537 | -2 867 312 | -2 679 007 | -2 799 527 | -2 750 761 | -1 799 567 | -1 929 327 | -1 555 327 | -1 835 949 | -1 646 855 | -1 539 434 | -2 375 870 | -1 759 567 |
| Централно държавно управление (нето) | -3 986 870 | -3 124 579 | -2 942 239 | -3 059 818 | -3 012 500 | -2 079 594 | -2 200 180 | -1 830 012 | -2 103 316 | -1 914 434 | -1 811 862 | -2 670 042 | -2 057 547 |
| Вземания | 2 868 954 | 2 747 890 | 2 765 359 | 2 793 840 | 2 821 353 | 2 951 628 | 3 054 906 | 3 210 508 | 3 435 317 | 3 406 402 | 3 488 946 | 3 598 074 | 3 591 569 |
| ДЦК | 2 868 931 | 2 747 845 | 2 765 282 | 2 793 720 | 2 821 217 | 2 895 403 | 2 915 680 | 3 039 488 | 3 211 945 | 3 168 945 | 3 234 836 | 3 320 685 | 3 314 188 |
| в левове | 1 364 777 | 1 193 224 | 1 249 981 | 1 286 044 | 1 317 192 | 1 334 255 | 1 396 026 | 1 412 828 | 1 502 493 | 1 513 204 | 1 517 787 | 1 564 107 | 1 468 439 |
| в чуждестранна валута | 1 504 154 | 1 554 621 | 1 515 301 | 1 507 676 | 1 504 025 | 1 561 148 | 1 519 654 | 1 626 660 | 1 709 452 | 1 655 741 | 1 717 049 | 1 756 578 | 1 845 749 |
| в т.ч. в евро | 963 380 | 999 034 | 951 726 | 953 892 | 886 044 | 932 895 | 929 277 | 1 021 115 | 1 145 499 | 1 099 417 | 1 125 280 | 1 180 190 | 1 295 379 |
| Репо сделки | - | - | - | - | - | - | - | - | - | - | - | - | - |
| в левове | - | - | - | - | - | - | - | - | - | - | - | - | - |
| в чуждестранна валута | - | - | - | - | - | - | - | - | - | - | - | - | - |
| в т.ч. в евро | - | - | - | - | - | - | - | - | - | - | - | - | - |
| Кредити | 23 | 45 | 77 | 120 | 136 | 56 225 | 139 226 | 171 020 | 223 372 | 237 457 | 254 110 | 277 389 | 277 381 |
| в левове | 20 | 20 | 21 | 20 | 32 | 56 120 | 139 121 | 168 789 | 219 243 | 235 751 | 254 038 | 276 772 | 276 775 |
| в чуждестранна валута | 3 | 25 | 56 | 100 | 104 | 105 | 105 | 2 231 | 4 129 | 1 706 | 72 | 617 | 606 |
| в т.ч. в евро | 3 | 25 | 56 | 100 | 104 | 105 | 105 | 2 231 | 4 129 | 1 706 | 72 | 617 | 606 |
| Минус: задължения | 6 855 824 | 5 872 469 | 5 707 598 | 5 853 658 | 5 833 853 | 5 031 222 | 5 255 086 | 5 040 520 | 5 538 633 | 5 320 836 | 5 300 808 | 6 268 116 | 5 649 116 |
| Депозити | 6 855 824 | 5 872 469 | 5 707 598 | 5 853 658 | 5 833 853 | 5 031 222 | 5 255 086 | 5 040 520 | 5 538 633 | 5 320 836 | 5 300 808 | 6 268 116 | 5 649 116 |
| в левове | 4 635 760 | 3 555 875 | 3 417 739 | 3 523 418 | 3 732 419 | 2 970 960 | 3 208 187 | 2 976 871 | 3 196 434 | 3 006 108 | 2 973 343 | 3 859 332 | 3 433 130 |
| в чуждестранна валута | 2 220 064 | 2 316 594 | 2 289 859 | 2 330 240 | 2 101 434 | 2 060 262 | 2 046 899 | 2 063 649 | 2 342 199 | 2 314 728 | 2 327 465 | 2 408 784 | 2 215 986 |
| в т.ч. в евро | 2 070 483 | 2 165 126 | 2 137 904 | 2 175 454 | 1 938 042 | 1 896 751 | 1 959 556 | 1 972 541 | 2 257 205 | 2 232 389 | 2 237 886 | 2 321 489 | 2 182 121 |
| Репо сделки | - | - | - | - | - | - | - | - | - | - | - | - | - |
| в левове | - | - | - | - | - | - | - | - | - | - | - | - | - |
| в чуждестранна валута | - | - | - | - | - | - | - | - | - | - | - | - | - |
| в т.ч. в евро | - | - | - | - | - | - | - | - | - | - | - | - | - |
| Местно държавно управление и СОФ | 259 333 | 257 267 | 263 232 | 260 291 | 261 739 | 280 027 | 270 853 | 274 685 | 267 367 | 267 579 | 272 428 | 294 172 | 297 980 |
| Ценни книжа, различни от акции | 70 030 | 68 829 | 68 828 | 68 828 | 68 829 | 80 564 | 68 829 | 68 838 | 65 061 | 65 066 | 65 067 | 65 062 | 65 064 |
| в левове | 4 822 | 3 621 | 3 621 | 3 621 | 3 622 | 3 623 | 3 623 | 3 624 | 3 619 | 3 624 | 3 625 | 3 620 | 3 622 |
| в чуждестранна валута | 65 208 | 65 208 | 65 207 | 65 207 | 65 207 | 76 941 | 65 206 | 65 214 | 61 442 | 61 442 | 61 442 | 61 442 | 61 442 |
| в т.ч. в евро | 65 208 | 65 208 | 65 207 | 65 207 | 65 207 | 76 941 | 65 206 | 65 214 | 61 442 | 61 442 | 61 442 | 61 442 | 61 442 |
| Репо сделки | - | - | - | - | - | - | - | - | - | - | - | - | - |
| в левове | - | - | - | - | - | - | - | - | - | - | - | - | - |
| в чуждестранна валута | - | - | - | - | - | - | - | - | - | - | - | - | - |
| в т.ч. в евро | - | - | - | - | - | - | - | - | - | - | - | - | - |
| Кредити | 189 303 | 188 438 | 194 404 | 191 463 | 192 910 | 199 463 | 202 024 | 205 847 | 202 306 | 202 513 | 207 361 | 229 110 | 232 916 |
| в левове | 154 013 | 153 365 | 155 975 | 156 762 | 158 824 | 160 790 | 160 538 | 163 744 | 159 552 | 162 331 | 167 386 | 188 364 | 192 263 |
| в чуждестранна валута | 35 290 | 35 073 | 38 429 | 34 701 | 34 086 | 38 673 | 41 486 | 42 103 | 42 754 | 40 182 | 39 975 | 40 746 | 40 653 |
| в т.ч. в евро | 35 290 | 35 073 | 38 429 | 34 701 | 34 086 | 38 673 | 41 486 | 42 103 | 42 754 | 40 182 | 39 975 | 40 746 | 40 653 |
| ВЗЕМАНИЯ ОТ НЕПРАВИТЕЛСТВЕНИЯ СЕКТОР | 51 443 563 | 51 266 545 | 51 361 527 | 51 304 839 | 51 352 218 | 51 500 817 | 51 500 287 | 51 231 960 | 51 939 949 | 52 022 868 | 52 238 456 | 52 280 376 | 52 387 672 |
| Нефинансови предприятия | 31 280 847 | 31 096 742 | 31 130 877 | 31 102 142 | 31 174 248 | 31 229 134 | 31 232 134 | 30 927 866 | 31 719 703 | 31 833 490 | 31 966 442 | 32 087 329 | 32 182 079 |
| Репо сделки | 12 220 | 12 680 | 11 853 | 11 661 | 11 773 | 12 075 | 12 817 | 12 792 | 6 573 | 15 917 | 15 805 | 27 144 | 28 205 |
| в левове | 9 158 | 9 577 | 8 740 | 8 530 | 8 522 | 8 819 | 9 654 | 9 588 | 3 478 | 3 476 | 3 265 | 14 630 | 15 727 |
| в чуждестранна валута | 3 062 | 3 103 | 3 113 | 3 131 | 3 251 | 3 256 | 3 163 | 3 204 | 3 095 | 12 441 | 12 540 | 12 514 | 12 478 |
| в т.ч. в евро | 1 662 | 1 662 | 1 662 | 1 662 | 1 662 | 1 662 | 1 662 | 1 662 | 1 662 | 11 030 | 11 035 | 11 041 | 11 050 |
| Кредити | 30 890 824 | 30 709 151 | 30 745 235 | 30 716 267 | 30 788 233 | 30 837 246 | 30 848 246 | 30 548 540 | 31 350 083 | 31 485 168 | 31 596 177 | 31 677 783 | 31 775 675 |
| в левове | 7 764 526 | 7 643 045 | 7 589 747 | 7 529 812 | 7 505 802 | 7 515 763 | 7 503 837 | 7 377 557 | 7 484 281 | 7 465 894 | 7 452 766 | 7 574 666 | 7 620 266 |
| в чуждестранна валута | 23 126 298 | 23 066 106 | 23 155 488 | 23 186 455 | 23 282 431 | 23 321 483 | 23 344 409 | 23 170 983 | 23 865 802 | 24 019 274 | 24 143 411 | 24 103 117 | 24 155 409 |
| в т.ч. в евро | 22 341 755 | 22 267 790 | 22 367 139 | 22 387 746 | 22 420 083 | 22 449 993 | 22 481 369 | 22 323 240 | 23 062 021 | 23 193 972 | 23 305 761 | 23 282 958 | 23 343 663 |

(продължава)

1.3.2. ПОДРОБЕН ПАРИЧЕН ОТЧЕТ
(продължение)

(хил. лв.)

| | I.2010 | II.2010 | III.2010 | IV.2010 | V.2010 | VI.2010 | VII.2010 | VIII.2010 | IX.2010 | X.2010 | XI.2010 | XII.2010 | I.2011 |
|---|---|---|---|---|---|---|---|---|---|---|---|---|---|
| Ценни книжа, различни от акции | 251 817 | 250 172 | 249 252 | 248 745 | 248 949 | 248 888 | 240 579 | 236 084 | 231 901 | 200 989 | 220 855 | 225 620 | 226 278 |
| в левове | 28 206 | 27 336 | 27 442 | 27 215 | 27 431 | 22 258 | 21 589 | 20 734 | 19 712 | 18 248 | 18 208 | 13 084 | 13 871 |
| в чуждестранна валута | 223 611 | 222 836 | 221 810 | 221 530 | 221 518 | 226 630 | 218 990 | 215 350 | 212 189 | 182 741 | 202 647 | 212 536 | 212 407 |
| в т.ч. в евро | 211 498 | 210 370 | 209 259 | 208 825 | 207 772 | 212 978 | 206 229 | 202 201 | 200 003 | 179 212 | 198 885 | 208 854 | 208 836 |
| Акции и други капиталови инструменти | 125 986 | 124 739 | 124 537 | 125 469 | 125 293 | 130 925 | 130 492 | 130 450 | 131 146 | 131 416 | 133 605 | 156 782 | 151 921 |
| в левове | 125 986 | 124 739 | 124 537 | 125 469 | 125 293 | 130 925 | 130 492 | 130 450 | 131 146 | 131 416 | 133 605 | 156 782 | 151 921 |
| в чуждестранна валута | - | - | - | - | - | - | - | - | - | - | - | - | - |
| в т.ч. в евро | - | - | - | - | - | - | - | - | - | - | - | - | - |
| Финансови предприятия | 1 092 879 | 1 123 967 | 1 166 598 | 1 150 255 | 1 130 394 | 1 194 140 | 1 205 487 | 1 234 897 | 1 205 301 | 1 203 911 | 1 242 528 | 1 205 995 | 1 280 967 |
| Репо сделки | 24 090 | 27 409 | 70 491 | 64 488 | 62 787 | 63 043 | 62 936 | 63 307 | 20 172 | 19 603 | 22 717 | 22 516 | 22 691 |
| в левове | 22 509 | 25 873 | 25 707 | 19 944 | 18 215 | 18 477 | 18 376 | 18 730 | 18 853 | 18 894 | 22 717 | 22 516 | 22 691 |
| в чуждестранна валута | 1 581 | 1 536 | 44 784 | 44 544 | 44 572 | 44 566 | 44 560 | 44 577 | 1 319 | 709 | - | - | - |
| в т.ч. в евро | 1 302 | 1 248 | 44 495 | 44 251 | 44 255 | 44 248 | 44 261 | 44 269 | 1 033 | 427 | - | - | - |
| Кредити | 874 535 | 889 205 | 888 597 | 878 981 | 858 531 | 923 051 | 934 010 | 947 519 | 958 293 | 932 321 | 941 192 | 880 989 | 947 609 |
| в левове | 239 949 | 230 990 | 232 226 | 214 791 | 204 575 | 225 169 | 221 523 | 225 911 | 240 900 | 232 132 | 238 613 | 238 937 | 320 317 |
| в чуждестранна валута | 634 586 | 658 215 | 656 371 | 664 190 | 653 956 | 697 882 | 712 487 | 721 608 | 717 393 | 700 189 | 702 579 | 642 052 | 627 292 |
| в т.ч. в евро | 634 382 | 658 045 | 656 089 | 664 024 | 652 431 | 696 361 | 711 015 | 720 043 | 716 038 | 698 857 | 700 600 | 641 414 | 627 088 |
| Ценни книжа, различни от акции | 48 528 | 58 973 | 58 059 | 55 945 | 58 460 | 55 523 | 54 945 | 55 632 | 57 259 | 70 065 | 96 411 | 90 220 | 89 751 |
| в левове | 2 986 | 2 986 | 3 041 | 3 041 | 3 041 | 3 041 | 2 986 | 3 764 | 3 514 | 3 514 | 3 514 | 3 461 | 3 461 |
| в чуждестранна валута | 45 542 | 55 987 | 55 018 | 52 904 | 55 419 | 52 482 | 51 959 | 51 868 | 53 745 | 66 551 | 92 897 | 86 759 | 86 290 |
| в т.ч. в евро | 45 542 | 55 987 | 55 018 | 52 904 | 55 419 | 52 482 | 51 959 | 51 868 | 53 745 | 66 551 | 92 897 | 86 759 | 86 290 |
| Акции и други капиталови инструменти | 145 726 | 148 380 | 149 451 | 150 841 | 150 616 | 152 523 | 153 596 | 168 439 | 169 577 | 181 922 | 182 208 | 212 270 | 220 916 |
| в левове | 144 080 | 146 752 | 147 791 | 149 150 | 148 868 | 150 791 | 151 943 | 166 756 | 167 971 | 180 336 | 180 563 | 210 632 | 219 280 |
| в чуждестранна валута | 1 646 | 1 628 | 1 660 | 1 691 | 1 748 | 1 732 | 1 653 | 1 683 | 1 606 | 1 586 | 1 645 | 1 638 | 1 636 |
| в т.ч. в евро | 587 | 530 | 562 | 594 | 566 | 569 | 571 | 574 | 576 | 578 | 581 | 584 | 586 |
| Домакинства и НТООД | 19 069 837 | 19 045 836 | 19 064 052 | 19 052 442 | 19 047 576 | 19 077 543 | 19 062 666 | 19 069 197 | 19 014 945 | 18 985 467 | 19 029 486 | 18 987 052 | 18 924 626 |
| Репо сделки | 6 517 | 5 769 | 5 566 | 5 396 | 5 248 | 4 903 | 4 538 | 4 601 | 3 379 | 4 250 | 3 778 | 3 169 | 4 077 |
| в левове | 6 517 | 5 769 | 5 566 | 5 396 | 5 248 | 4 903 | 4 538 | 4 601 | 3 379 | 4 250 | 3 778 | 2 583 | 3 491 |
| в чуждестранна валута | - | - | - | - | - | - | - | - | - | - | - | 586 | 586 |
| в т.ч. в евро | - | - | - | - | - | - | - | - | - | - | - | 586 | 586 |
| Кредити | 19 063 320 | 19 040 067 | 19 058 486 | 19 047 046 | 19 042 328 | 19 072 640 | 19 058 128 | 19 064 596 | 19 011 566 | 18 981 217 | 19 025 708 | 18 983 883 | 18 920 549 |
| в левове | 13 007 652 | 12 940 691 | 12 891 316 | 12 809 347 | 12 750 345 | 12 688 710 | 12 618 751 | 12 558 894 | 12 467 865 | 12 404 345 | 12 337 637 | 12 211 926 | 12 130 164 |
| в чуждестранна валута | 6 055 668 | 6 099 376 | 6 167 170 | 6 237 699 | 6 291 983 | 6 383 930 | 6 439 377 | 6 505 702 | 6 543 701 | 6 576 872 | 6 688 071 | 6 771 957 | 6 790 385 |
| в т.ч. в евро | 5 887 338 | 5 930 677 | 5 995 510 | 6 067 421 | 6 119 315 | 6 199 761 | 6 260 535 | 6 321 374 | 6 364 947 | 6 403 778 | 6 505 666 | 6 584 155 | 6 610 991 |
| ДЪЛГОТРАЙНИ АКТИВИ | 2 887 037 | 2 895 040 | 2 916 716 | 2 926 326 | 2 936 737 | 2 957 692 | 2 963 357 | 2 984 481 | 2 995 625 | 3 032 338 | 3 052 133 | 3 061 765 | 3 081 474 |
| ДРУГИ ПОЗИЦИИ (нето) | -3 274 867 | -3 371 220 | -3 335 111 | -3 368 507 | -3 587 278 | -3 509 537 | -3 698 896 | -3 799 373 | -4 012 033 | -4 017 080 | -4 009 046 | -3 849 555 | -4 099 099 |
| Отношения между ПФИ (нето) | 32 938 | -26 543 | 24 805 | 21 803 | 28 768 | 13 326 | 25 928 | 28 025 | 35 229 | 52 417 | 47 237 | 108 385 | 62 856 |
| в левове | 38 358 | 8 072 | 17 344 | 28 017 | 49 703 | 67 735 | 60 771 | 53 904 | 66 640 | 54 644 | 63 404 | 77 583 | 60 567 |
| в чуждестранна валута | -5 420 | -34 615 | 7 461 | -6 214 | -20 935 | -54 409 | -34 843 | -25 879 | -31 411 | -2 227 | -16 167 | 30 802 | 2 289 |
| в т.ч. в евро | -5 122 | -34 288 | 7 861 | -5 890 | -20 628 | -53 984 | -34 497 | -25 552 | -31 070 | -1 948 | -15 903 | 31 108 | 2 594 |
| Други активи и пасиви (нето) | -3 307 805 | -3 344 677 | -3 359 916 | -3 390 310 | -3 616 046 | -3 522 863 | -3 724 824 | -3 827 398 | -4 047 262 | -4 069 497 | -4 056 283 | -3 957 940 | -4 161 955 |
| в левове | -2 600 091 | -2 752 807 | -2 728 661 | -2 762 819 | -3 010 495 | -2 853 871 | -3 015 579 | -3 150 793 | -3 284 873 | -3 357 606 | -3 394 957 | -3 303 005 | -3 408 541 |
| в чуждестранна валута | -707 714 | -591 870 | -631 255 | -627 491 | -605 551 | -668 992 | -709 245 | -676 605 | -762 389 | -711 891 | -661 326 | -654 935 | -753 414 |
| в т.ч. в евро | -656 530 | -559 811 | -595 536 | -589 229 | -531 538 | -628 671 | -664 299 | -628 745 | -687 369 | -671 796 | -619 062 | -633 720 | -729 378 |
| **ШИРОКИ ПАРИ М3** | **47 448 751** | **48 418 526** | **48 347 941** | **48 568 101** | **48 829 680** | **49 195 760** | **49 835 958** | **50 513 989** | **50 332 533** | **50 393 900** | **50 965 777** | **50 623 733** | **50 820 715** |
| ПАРИ М1 | 17 686 813 | 18 251 950 | 17 394 107 | 17 592 480 | 17 743 527 | 18 068 518 | 18 535 566 | 19 050 747 | 19 051 642 | 18 878 340 | 19 069 330 | 18 269 840 | 17 927 551 |
| Пари извън ПФИ | 6 754 856 | 6 717 435 | 6 664 012 | 6 632 144 | 6 663 223 | 6 761 694 | 6 962 373 | 7 118 590 | 7 076 769 | 7 022 664 | 6 953 066 | 7 356 650 | 6 943 365 |
| Овърнайт депозити | 10 931 957 | 11 534 515 | 10 730 095 | 10 960 336 | 11 080 304 | 11 306 824 | 11 573 193 | 11 932 157 | 11 974 873 | 11 855 676 | 12 116 264 | 10 913 190 | 10 984 186 |
| в левове | 7 330 873 | 7 471 257 | 7 606 272 | 7 750 344 | 7 712 713 | 7 890 425 | 8 292 172 | 8 599 640 | 8 717 125 | 8 631 681 | 8 730 612 | 7 700 925 | 7 757 083 |

(продължава)

1.3.2. ПОДРОБЕН ПАРИЧЕН ОТЧЕТ

(продължение)

(хил. лв.)

| | I.2010 | II.2010 | III.2010 | IV.2010 | V.2010 | VI.2010 | VII.2010 | VIII.2010 | IX.2010 | X.2010 | XI.2010 | XII.2010 | I.2011 |
|---|---|---|---|---|---|---|---|---|---|---|---|---|---|
| Местно държавно управление и СОФ | 812 208 | 896 490 | 917 723 | 1 313 207 | 1 193 996 | 1 411 635 | 1 521 330 | 1 611 004 | 1 612 086 | 1 502 592 | 1 542 903 | 527 784 | 631 722 |
| Нефинансови предприятия | 3 736 878 | 3 649 069 | 3 687 533 | 3 645 258 | 3 683 388 | 3 673 523 | 3 867 735 | 4 071 813 | 4 230 980 | 4 102 719 | 4 134 318 | 4 019 059 | 4 020 125 |
| Финансови предприятия | 321 422 | 381 278 | 512 025 | 332 888 | 389 794 | 320 470 | 382 591 | 380 566 | 351 176 | 438 005 | 478 071 | 464 109 | 494 715 |
| Домакинства и НТООД | 2 460 365 | 2 544 420 | 2 488 991 | 2 458 991 | 2 445 535 | 2 484 797 | 2 520 516 | 2 536 257 | 2 522 883 | 2 588 365 | 2 575 320 | 2 689 973 | 2 610 521 |
| в чуждестранна валута | 3 601 084 | 4 063 258 | 3 123 823 | 3 209 992 | 3 367 591 | 3 416 399 | 3 281 021 | 3 332 517 | 3 257 748 | 3 223 995 | 3 385 652 | 3 212 265 | 3 227 103 |
| Местно държавно управление и СОФ | 15 819 | 10 074 | 9 895 | 15 065 | 14 812 | 72 312 | 78 422 | 63 262 | 49 543 | 37 825 | 21 059 | 29 857 | 7 686 |
| Нефинансови предприятия | 2 193 590 | 2 366 391 | 2 240 983 | 2 229 303 | 2 352 764 | 2 498 547 | 2 337 942 | 2 406 677 | 2 350 188 | 2 245 076 | 2 417 401 | 2 267 320 | 2 365 203 |
| Финансови предприятия | 827 766 | 1 119 357 | 283 868 | 375 036 | 386 787 | 197 116 | 233 851 | 239 825 | 233 138 | 321 478 | 318 242 | 279 091 | 220 836 |
| Домакинства и НТООД | 563 909 | 567 436 | 589 077 | 590 588 | 613 228 | 648 424 | 630 806 | 622 753 | 624 879 | 619 616 | 628 950 | 635 997 | 633 378 |
| в т.ч. в евро | 2 957 606 | 3 194 007 | 2 391 029 | 2 398 653 | 2 542 380 | 2 628 904 | 2 525 877 | 2 605 616 | 2 633 250 | 2 543 568 | 2 625 269 | 2 491 588 | 2 477 369 |
| Местно държавно управление и СОФ | 14 753 | 8 977 | 8 746 | 13 925 | 13 580 | 71 076 | 77 191 | 62 007 | 48 410 | 36 761 | 19 924 | 29 784 | 6 603 |
| Нефинансови предприятия | 1 694 354 | 1 695 716 | 1 651 982 | 1 617 283 | 1 703 537 | 1 886 469 | 1 757 741 | 1 855 397 | 1 886 048 | 1 751 609 | 1 847 138 | 1 696 085 | 1 762 443 |
| Финансови предприятия | 796 184 | 1 036 126 | 255 912 | 292 077 | 342 158 | 157 909 | 186 880 | 189 724 | 195 099 | 256 609 | 255 603 | 253 975 | 195 258 |
| Домакинства и НТООД | 452 315 | 453 188 | 474 389 | 475 368 | 483 105 | 513 450 | 504 065 | 498 488 | 503 693 | 498 589 | 502 604 | 511 744 | 513 065 |
| ПАРИ М2 (М1 + КВАЗИПАРИ) | 47 392 514 | 48 361 407 | 48 275 304 | 48 491 478 | 48 751 541 | 49 116 500 | 49 754 263 | 50 429 666 | 50 245 163 | 50 304 032 | 50 875 512 | 50 551 402 | 50 749 488 |
| КВАЗИПАРИ | 29 705 701 | 30 109 457 | 30 881 197 | 30 898 998 | 31 008 014 | 31 047 982 | 31 218 697 | 31 378 919 | 31 193 521 | 31 425 692 | 31 806 182 | 32 281 562 | 32 821 937 |
| Депозити с договорен матуритет до 2 години | 25 650 857 | 26 017 281 | 26 808 975 | 26 842 770 | 26 913 497 | 26 922 365 | 27 063 974 | 27 172 859 | 26 987 849 | 27 221 074 | 27 585 440 | 27 840 364 | 28 378 475 |
| в левове | 10 357 930 | 10 760 449 | 10 998 351 | 11 199 864 | 11 189 652 | 11 323 277 | 11 504 763 | 11 593 710 | 11 538 223 | 11 709 361 | 11 921 514 | 11 949 302 | 12 369 762 |
| Местно държавно управление и СОФ | 728 661 | 720 135 | 716 533 | 705 771 | 721 771 | 722 517 | 723 098 | 699 805 | 687 776 | 665 314 | 657 040 | 271 492 | 293 561 |
| Нефинансови предприятия | 2 311 988 | 2 533 316 | 2 607 732 | 2 635 070 | 2 562 282 | 2 570 060 | 2 632 887 | 2 625 562 | 2 518 890 | 2 586 658 | 2 606 393 | 2 566 787 | 2 701 916 |
| Финансови предприятия | 1 090 384 | 1 143 749 | 1 229 742 | 1 352 610 | 1 334 028 | 1 329 734 | 1 306 429 | 1 317 479 | 1 278 236 | 1 289 563 | 1 310 327 | 1 464 533 | 1 497 174 |
| Домакинства и НТООД | 6 226 897 | 6 363 249 | 6 444 344 | 6 506 413 | 6 571 571 | 6 700 966 | 6 842 349 | 6 950 864 | 7 053 321 | 7 167 826 | 7 347 754 | 7 646 490 | 7 877 111 |
| в чуждестранна валута | 15 292 927 | 15 256 832 | 15 810 624 | 15 642 906 | 15 723 845 | 15 599 088 | 15 559 211 | 15 579 149 | 15 449 626 | 15 511 713 | 15 663 926 | 15 891 062 | 16 008 713 |
| Местно държавно управление и СОФ | 39 229 | 39 701 | 21 054 | 14 747 | 3 931 | 15 079 | 1 990 | 2 013 | 1 956 | 1 972 | 1 409 | 2 089 | 1 697 |
| Нефинансови предприятия | 3 105 532 | 3 067 259 | 3 072 688 | 3 035 817 | 2 932 458 | 2 857 057 | 2 916 757 | 2 797 402 | 2 819 654 | 2 904 111 | 2 797 092 | 2 942 406 | 2 993 403 |
| Финансови предприятия | 1 442 647 | 1 320 386 | 1 842 168 | 1 682 887 | 1 779 034 | 1 743 012 | 1 707 107 | 1 712 811 | 1 653 202 | 1 594 356 | 1 648 091 | 1 635 678 | 1 646 654 |
| Домакинства и НТООД | 10 705 519 | 10 829 486 | 10 874 714 | 10 909 455 | 11 008 422 | 10 983 940 | 10 933 357 | 11 066 923 | 10 974 814 | 11 011 274 | 11 217 334 | 11 310 889 | 11 366 959 |
| в т.ч. в евро | 13 410 399 | 13 320 981 | 13 856 157 | 13 678 171 | 13 585 270 | 13 452 813 | 13 475 142 | 13 447 909 | 13 389 200 | 13 431 004 | 13 464 572 | 13 746 645 | 13 849 231 |
| Местно държавно управление и СОФ | 39 073 | 39 541 | 20 893 | 14 584 | 3 754 | 14 902 | 1 213 | 1 214 | 1 215 | 1 239 | 1 241 | 1 926 | 1 538 |
| Нефинансови предприятия | 2 884 409 | 2 833 509 | 2 823 438 | 2 775 605 | 2 638 157 | 2 585 844 | 2 624 713 | 2 503 146 | 2 480 292 | 2 536 647 | 2 433 223 | 2 596 527 | 2 585 745 |
| Финансови предприятия | 1 411 282 | 1 288 689 | 1 812 113 | 1 667 469 | 1 760 543 | 1 722 370 | 1 684 722 | 1 694 320 | 1 633 754 | 1 575 458 | 1 628 499 | 1 616 483 | 1 630 299 |
| Домакинства и НТООД | 9 075 635 | 9 159 242 | 9 199 713 | 9 220 513 | 9 182 816 | 9 129 697 | 9 164 494 | 9 249 229 | 9 273 939 | 9 317 660 | 9 401 609 | 9 531 709 | 9 631 649 |
| Депозити, договорени за ползване | | | | | | | | | | | | | |
| след предизвестие до 3 месеца | 4 054 844 | 4 092 176 | 4 072 222 | 4 056 228 | 4 094 517 | 4 125 617 | 4 154 723 | 4 206 060 | 4 205 672 | 4 204 618 | 4 220 742 | 4 441 198 | 4 443 462 |
| в левове | 2 028 321 | 2 060 521 | 2 050 348 | 2 028 209 | 2 040 126 | 2 055 687 | 2 096 781 | 2 146 815 | 2 148 925 | 2 142 343 | 2 154 702 | 2 309 260 | 2 290 845 |
| Местно държавно управление и СОФ | - | - | - | - | - | - | - | - | - | - | - | - | - |
| Нефинансови предприятия | 36 237 | 39 752 | 49 720 | 40 657 | 47 409 | 44 162 | 66 705 | 86 279 | 73 948 | 43 993 | 37 209 | 40 018 | 48 692 |
| Финансови предприятия | 2 439 | 2 262 | 2 146 | 1 896 | 1 896 | 3 496 | 3 496 | 2 096 | 2 996 | 3 076 | 3 136 | 3 317 | 3 317 |
| Домакинства и НТООД | 1 989 645 | 2 018 507 | 1 998 482 | 1 985 656 | 1 990 821 | 2 008 029 | 2 026 580 | 2 058 440 | 2 071 981 | 2 095 274 | 2 114 357 | 2 265 925 | 2 238 836 |
| в чуждестранна валута | 2 026 523 | 2 031 655 | 2 021 874 | 2 028 019 | 2 054 391 | 2 069 930 | 2 057 942 | 2 059 245 | 2 056 747 | 2 062 275 | 2 066 040 | 2 131 938 | 2 152 617 |
| Местно държавно управление и СОФ | - | - | - | - | - | - | - | - | - | - | - | - | - |
| Нефинансови предприятия | 29 307 | 36 124 | 42 274 | 35 718 | 29 670 | 19 763 | 21 497 | 19 648 | 28 447 | 36 776 | 29 695 | 16 601 | 40 775 |
| Финансови предприятия | 4 854 | 4 854 | 4 854 | 4 854 | 4 717 | 4 629 | 4 629 | 2 967 | 3 886 | 5 326 | 2 225 | 2 737 | 2 733 |
| Домакинства и НТООД | 1 992 362 | 1 990 677 | 1 974 746 | 1 987 447 | 2 020 004 | 2 045 538 | 2 031 816 | 2 036 630 | 2 024 414 | 2 020 173 | 2 034 120 | 2 112 600 | 2 109 109 |
| в т.ч. в евро | 1 685 992 | 1 683 007 | 1 673 455 | 1 673 428 | 1 672 176 | 1 683 048 | 1 687 039 | 1 674 169 | 1 681 637 | 1 687 281 | 1 663 342 | 1 745 968 | 1 746 740 |
| Местно държавно управление и СОФ | - | - | - | - | - | - | - | - | - | - | - | - | - |
| Нефинансови предприятия | 25 543 | 30 892 | 36 889 | 31 862 | 23 971 | 17 783 | 19 695 | 17 878 | 12 436 | 21 002 | 12 910 | 14 937 | 13 439 |
| Финансови предприятия | 4 854 | 4 854 | 4 854 | 4 854 | 4 717 | 4 629 | 4 629 | 2 967 | 3 886 | 5 185 | 2 075 | 2 590 | 2 590 |
| Домакинства и НТООД | 1 655 595 | 1 647 261 | 1 631 712 | 1 636 712 | 1 643 488 | 1 660 636 | 1 662 715 | 1 653 324 | 1 665 315 | 1 661 094 | 1 648 357 | 1 728 441 | 1 730 711 |

(продължава)

1.3.2. ПОДРОБЕН ПАРИЧЕН ОТЧЕТ
(продължение)

(хил. лв.)

| | I.2010 | II.2010 | III.2010 | IV.2010 | V.2010 | VI.2010 | VII.2010 | VIII.2010 | IX.2010 | X.2010 | XI.2010 | XII.2010 | I.2011 |
|---|---|---|---|---|---|---|---|---|---|---|---|---|---|
| ПАРИ М3 (М2 + ТЪРГУЕМИ ИНСТРУМЕНТИ) | 47 448 751 | 48 418 526 | 48 347 941 | 48 568 101 | 48 829 680 | 49 195 760 | 49 835 958 | 50 513 989 | 50 332 533 | 50 393 900 | 50 965 777 | 50 623 733 | 50 820 715 |
| Търгуеми инструменти (издадени дългови ценни книжа до 2 години + акции/дялове на ФПП + репо сделки) | 56 237 | 57 119 | 72 637 | 76 623 | 78 139 | 79 260 | 81 695 | 84 323 | 87 370 | 89 868 | 90 265 | 72 331 | 71 227 |
| в левове | 52 930 | 53 796 | 70 315 | 74 293 | 75 761 | 76 880 | 79 952 | 82 580 | 85 627 | 88 125 | 88 522 | 70 588 | 69 484 |
| в чуждестранна валута | 3 307 | 3 323 | 2 322 | 2 330 | 2 378 | 2 380 | 1 743 | 1 743 | 1 743 | 1 743 | 1 743 | 1 743 | 1 743 |
| в т.ч. в евро | 2 747 | 2 747 | 1 742 | 1 743 | 1 743 | 1 743 | 1 743 | 1 743 | 1 743 | 1 743 | 1 743 | 1 743 | 1 743 |
| **ДЪЛГОСРОЧНИ ПАСИВИ, НЕВКЛЮЧЕНИ В ПАРИЧНАТА МАСА** | **14 495 195** | **14 674 944** | **14 748 568** | **14 493 841** | **14 670 231** | **14 892 836** | **14 718 742** | **15 005 782** | **14 961 331** | **15 012 041** | **15 299 478** | **15 579 300** | **15 417 772** |
| ДЕПОЗИТИ С ДОГОВОРЕН МАТУРИТЕТ НАД 2 ГОДИНИ И ДЕПОЗИТИ, ДОГОВОРЕНИ ЗА ПОЛЗВАНЕ СЛЕД ПРЕДИЗВЕСТИЕ НАД 3 МЕСЕЦА | 1 119 109 | 1 108 271 | 1 110 548 | 1 107 050 | 1 134 253 | 1 137 917 | 1 140 203 | 1 130 897 | 1 122 609 | 1 116 954 | 1 147 432 | 1 167 518 | 1 178 528 |
| в левове | 343 412 | 341 786 | 341 041 | 339 388 | 341 321 | 346 334 | 357 755 | 356 902 | 363 773 | 366 559 | 366 841 | 400 452 | 426 576 |
| в чуждестранна валута | 775 697 | 766 485 | 769 507 | 767 662 | 792 932 | 791 583 | 782 448 | 773 995 | 758 836 | 750 395 | 780 591 | 767 066 | 751 952 |
| в т.ч. в евро | 615 283 | 604 297 | 609 247 | 605 254 | 620 275 | 624 663 | 627 576 | 616 309 | 612 022 | 606 779 | 613 931 | 618 685 | 609 063 |
| ИЗДАДЕНИ ДЪЛГОВИ ЦЕННИ КНИЖА НАД 2 ГОДИНИ | 74 346 | 74 362 | 74 377 | 74 749 | 105 049 | 105 356 | 105 372 | 105 874 | 105 877 | 107 807 | 106 256 | 105 457 | 112 667 |
| в левове | 1 855 | 1 855 | 1 855 | 1 852 | 1 855 | 1 855 | 1 855 | 1 855 | 1 855 | 1 855 | 1 855 | 1 855 | 1 855 |
| в чуждестранна валута | 72 491 | 72 507 | 72 522 | 72 897 | 103 194 | 103 501 | 103 517 | 104 019 | 104 022 | 105 952 | 104 401 | 103 602 | 110 812 |
| в т.ч. в евро | 72 491 | 72 507 | 72 522 | 72 897 | 103 194 | 103 501 | 103 517 | 104 019 | 104 022 | 105 952 | 104 401 | 103 602 | 110 812 |
| КАПИТАЛ И РЕЗЕРВИ | 13 301 740 | 13 492 311 | 13 563 643 | 13 312 042 | 13 430 929 | 13 649 563 | 13 473 167 | 13 769 011 | 13 732 845 | 13 787 280 | 14 045 790 | 14 306 325 | 14 126 577 |
| Основен капитал | 3 456 707 | 3 467 707 | 3 467 707 | 3 467 707 | 3 477 545 | 3 564 278 | 3 583 836 | 3 597 288 | 3 610 393 | 3 622 593 | 3 632 193 | 3 656 848 | 3 656 848 |
| Резерви | 7 871 500 | 7 928 095 | 7 950 065 | 8 221 374 | 8 486 487 | 8 678 271 | 8 426 995 | 8 640 175 | 8 567 024 | 8 566 135 | 8 723 016 | 8 886 844 | 8 732 273 |
| Финансов резултат | 1 973 533 | 2 096 509 | 2 145 871 | 1 622 961 | 1 466 897 | 1 407 014 | 1 462 336 | 1 531 548 | 1 555 428 | 1 598 552 | 1 690 581 | 1 762 633 | 1 737 456 |

* Включва и резервната позиция в МВФ.
** Включва само получените кредити от МВФ.
*** Включва издадените дългови ценни книжа и акции на фондовете на паричния пазар (ФПП), държани от нерезиденти.

**Забележка:** Предварителни данни.

*Източници:* БНБ и други ПФИ.

## 1.3.3. АНАЛИТИЧНА ОТЧЕТНОСТ НА БНБ

(хил. лв.)

| | I.2010 | II.2010 | III.2010 | IV.2010 | V.2010 | VI.2010 | VII.2010 | VIII.2010 | IX.2010 | X.2010 | XI.2010 | XII.2010 | I.2011 |
|---|---|---|---|---|---|---|---|---|---|---|---|---|---|
| Валутен курс: лв. за 1 щ.д. | 1.40042 | 1.44129 | 1.45102 | 1.46889 | 1.58920 | 1.59386 | 1.50125 | 1.54245 | 1.43305 | 1.41144 | 1.50472 | 1.47276 | 1.42845 |
| лв. за 1 евро | 1.95583 | 1.95583 | 1.95583 | 1.95583 | 1.95583 | 1.95583 | 1.95583 | 1.95583 | 1.95583 | 1.95583 | 1.95583 | 1.95583 | 1.95583 |
| **АКТИВИ** | **17 391 404** | **17 666 756** | **18 120 715** | **17 540 076** | **17 807 999** | **18 472 981** | **18 804 460** | **19 138 630** | **19 232 252** | **18 908 335** | **19 340 689** | **18 969 379** | **18 087 111** |
| НЕТНИ ЧУЖДЕСТРАННИ АКТИВИ | 23 110 039 | 22 321 749 | 22 599 945 | 22 127 552 | 22 382 996 | 22 255 454 | 22 734 095 | 22 895 479 | 23 525 505 | 22 979 800 | 23 260 592 | 23 953 205 | 22 462 170 |
| Чуждестранни активи | 24 538 102 | 23 834 298 | 23 965 519 | 23 557 545 | 23 912 573 | 23 801 163 | 24 180 451 | 24 426 222 | 24 992 733 | 24 524 698 | 24 862 067 | 25 409 706 | 23 937 106 |
| Каса в чуждестранна валута | 134 415 | 131 153 | 127 339 | 124 255 | 122 468 | 120 632 | 119 114 | 117 127 | 113 371 | 111 136 | 108 894 | 108 048 | 105 842 |
| в т.ч. в евро | 133 363 | 130 404 | 125 874 | 122 815 | 121 112 | 118 739 | 117 399 | 115 571 | 111 433 | 109 481 | 106 733 | 105 823 | 103 984 |
| Депозити | 1 813 158 | 2 997 343 | 2 742 434 | 2 727 579 | 3 144 428 | 3 645 574 | 4 576 814 | 4 163 169 | 5 032 181 | 3 659 567 | 3 801 603 | 4 190 615 | 4 205 544 |
| в левове | - | - | - | - | - | - | - | - | - | - | - | - | - |
| в чуждестранна валута | 1 813 158 | 2 997 343 | 2 742 434 | 2 727 579 | 3 144 428 | 3 645 574 | 4 576 814 | 4 163 169 | 5 032 181 | 3 659 567 | 3 801 603 | 4 190 615 | 4 205 544 |
| в т.ч. в евро | 1 700 235 | 2 881 075 | 2 694 039 | 2 717 587 | 3 135 187 | 3 508 539 | 4 513 656 | 4 097 476 | 4 969 668 | 3 595 085 | 3 733 416 | 4 123 553 | 4 190 074 |
| Репо сделки | - | - | - | - | - | - | - | - | - | - | - | - | - |
| в левове | - | - | - | - | - | - | - | - | - | - | - | - | - |
| в чуждестранна валута | - | - | - | - | - | - | - | - | - | - | - | - | - |
| в т.ч. в евро | - | - | - | - | - | - | - | - | - | - | - | - | - |
| Кредити | - | - | - | - | - | - | - | - | - | - | - | - | - |
| в левове | - | - | - | - | - | - | - | - | - | - | - | - | - |
| в чуждестранна валута | - | - | - | - | - | - | - | - | - | - | - | - | - |
| в т.ч. в евро | - | - | - | - | - | - | - | - | - | - | - | - | - |
| Ценни книжа, различни от акции | 19 080 551 | 17 106 805 | 17 458 781 | 16 930 404 | 16 541 246 | 15 837 094 | 15 645 399 | 16 059 338 | 15 873 933 | 16 788 926 | 16 703 352 | 16 855 598 | 15 640 249 |
| в левове | - | - | - | - | - | - | - | - | - | - | - | - | - |
| в чуждестранна валута | 19 080 551 | 17 106 805 | 17 458 781 | 16 930 404 | 16 541 246 | 15 837 094 | 15 645 399 | 16 059 338 | 15 873 933 | 16 788 926 | 16 703 352 | 16 855 598 | 15 640 249 |
| в т.ч. в евро | 19 045 509 | 17 070 756 | 17 354 302 | 16 795 328 | 16 395 140 | 15 821 173 | 15 630 386 | 16 043 913 | 15 859 602 | 16 781 847 | 16 693 653 | 16 848 221 | 15 633 082 |
| Акции и други капиталови инструменти | 28 193 | 28 193 | 28 193 | 28 193 | 28 193 | 28 193 | 28 193 | 28 193 | 28 193 | 28 193 | 28 193 | 29 572 | 29 572 |
| в левове | - | - | - | - | - | - | - | - | - | - | - | - | - |
| в чуждестранна валута | 28 193 | 28 193 | 28 193 | 28 193 | 28 193 | 28 193 | 28 193 | 28 193 | 28 193 | 28 193 | 28 193 | 29 572 | 29 572 |
| в т.ч. в евро | 6 886 | 6 886 | 6 886 | 6 886 | 6 886 | 6 886 | 6 886 | 6 886 | 6 886 | 6 886 | 6 886 | 6 891 | 6 891 |
| Монетарно злато и притежавани СПТ* | 3 348 201 | 3 474 839 | 3 487 272 | 3 645 532 | 3 964 778 | 4 055 989 | 3 719 763 | 3 940 888 | 3 846 221 | 3 855 239 | 4 129 506 | 4 131 921 | 3 889 371 |
| Вземания по лихви | 133 584 | 95 965 | 121 500 | 101 582 | 111 460 | 113 681 | 91 168 | 117 507 | 98 834 | 81 637 | 90 519 | 93 952 | 66 528 |
| в левове | - | - | - | - | - | - | - | - | - | - | - | - | - |
| в чуждестранна валута | 133 584 | 95 965 | 121 500 | 101 582 | 111 460 | 113 681 | 91 168 | 117 507 | 98 834 | 81 637 | 90 519 | 93 952 | 66 528 |
| в т.ч. в евро | 132 744 | 95 674 | 120 897 | 100 632 | 111 017 | 113 004 | 90 151 | 117 061 | 98 089 | 80 450 | 90 038 | 93 085 | 65 245 |
| Минус: чуждестранни пасиви | 1 428 063 | 1 512 549 | 1 365 574 | 1 429 993 | 1 529 577 | 1 545 709 | 1 446 356 | 1 530 743 | 1 467 228 | 1 544 898 | 1 601 475 | 1 456 501 | 1 474 936 |
| Депозити | 97 686 | 162 943 | 19 288 | 73 231 | 97 984 | 105 180 | 52 814 | 108 606 | 104 230 | 188 563 | 198 539 | 70 135 | 110 740 |
| в левове | 31 718 | 11 699 | 4 547 | 36 734 | 87 043 | 38 130 | 13 689 | 28 508 | 31 907 | 96 193 | 117 323 | 54 819 | 75 065 |
| в чуждестранна валута | 65 968 | 151 244 | 14 741 | 36 497 | 10 941 | 67 050 | 39 125 | 80 098 | 72 323 | 92 370 | 81 216 | 15 316 | 35 675 |
| в т.ч. в евро | 65 968 | 151 244 | 14 741 | 36 497 | 10 941 | 67 050 | 39 125 | 80 098 | 72 323 | 92 370 | 81 216 | 15 316 | 35 675 |
| Репо сделки | - | - | - | - | - | - | - | - | - | - | - | - | - |
| в левове | - | - | - | - | - | - | - | - | - | - | - | - | - |
| в чуждестранна валута | - | - | - | - | - | - | - | - | - | - | - | - | - |
| в т.ч. в евро | - | - | - | - | - | - | - | - | - | - | - | - | - |
| Кредити** | - | - | - | - | - | - | - | - | - | - | - | - | - |
| Задължения по лихви | 795 | 243 | 527 | 820 | 311 | 597 | 940 | 373 | 684 | 1 114 | 445 | 845 | 1 241 |
| в левове | - | - | - | - | - | - | - | - | - | - | - | - | - |
| в чуждестранна валута | 795 | 243 | 527 | 820 | 311 | 597 | 940 | 373 | 684 | 1 114 | 445 | 845 | 1 241 |
| в т.ч. в евро | - | - | - | - | - | - | - | - | - | - | - | - | - |
| Разпределени СПТ | 1 329 582 | 1 349 363 | 1 345 759 | 1 355 942 | 1 431 282 | 1 439 932 | 1 392 602 | 1 421 764 | 1 362 314 | 1 355 221 | 1 402 491 | 1 385 521 | 1 362 955 |
| ВЗЕМАНИЯ ОТ СЕКТОР ДЪРЖАВНО УПРАВЛЕНИЕ | -6 028 299 | -4 948 788 | -4 784 365 | -4 897 294 | -4 886 759 | -4 095 793 | -4 233 209 | -4 065 832 | -4 599 141 | -4 375 590 | -4 227 657 | -5 281 503 | -4 674 439 |
| Централно държавно управление (нето) | -6 028 299 | -4 948 788 | -4 784 365 | -4 897 294 | -4 886 759 | -4 095 793 | -4 233 209 | -4 065 832 | -4 599 141 | -4 375 590 | -4 227 657 | -5 281 503 | -4 674 439 |

(продължава)

1.3.3. АНАЛИТИЧНА ОТЧЕТНОСТ НА БНБ
(продължение)

(хил. лв.)

| | I.2010 | II.2010 | III.2010 | IV.2010 | V.2010 | VI.2010 | VII.2010 | VIII.2010 | IX.2010 | X.2010 | XI.2010 | XII.2010 | I.2011 |
|---|---|---|---|---|---|---|---|---|---|---|---|---|---|
| Вземания | - | - | - | - | - | - | - | - | - | - | - | - | - |
| ДЦК | - | - | - | - | - | - | - | - | - | - | - | - | - |
| в левове | - | - | - | - | - | - | - | - | - | - | - | - | - |
| в чуждестранна валута | - | - | - | - | - | - | - | - | - | - | - | - | - |
| в т.ч. в евро | - | - | - | - | - | - | - | - | - | - | - | - | - |
| Репо сделки | - | - | - | - | - | - | - | - | - | - | - | - | - |
| в левове | - | - | - | - | - | - | - | - | - | - | - | - | - |
| в чуждестранна валута | - | - | - | - | - | - | - | - | - | - | - | - | - |
| в т.ч. в евро | - | - | - | - | - | - | - | - | - | - | - | - | - |
| Кредити | - | - | - | - | - | - | - | - | - | - | - | - | - |
| в левове | - | - | - | - | - | - | - | - | - | - | - | - | - |
| в чуждестранна валута | - | - | - | - | - | - | - | - | - | - | - | - | - |
| в т.ч. в евро | - | - | - | - | - | - | - | - | - | - | - | - | - |
| Минус: задължения | 6 028 299 | 4 948 788 | 4 784 365 | 4 897 294 | 4 886 759 | 4 095 793 | 4 233 209 | 4 065 832 | 4 599 141 | 4 375 590 | 4 227 657 | 5 281 503 | 4 674 439 |
| Депозити | 6 028 299 | 4 948 788 | 4 784 365 | 4 897 294 | 4 886 759 | 4 095 793 | 4 233 209 | 4 065 832 | 4 599 141 | 4 375 590 | 4 227 657 | 5 281 503 | 4 674 439 |
| в левове | 4 229 856 | 3 119 412 | 3 007 243 | 3 071 613 | 3 290 554 | 2 524 310 | 2 744 500 | 2 470 731 | 2 657 016 | 2 436 222 | 2 307 552 | 3 175 433 | 2 746 074 |
| в чуждестранна валута | 1 798 443 | 1 829 376 | 1 777 122 | 1 825 681 | 1 596 205 | 1 571 483 | 1 488 709 | 1 595 101 | 1 942 125 | 1 939 368 | 1 920 105 | 2 106 070 | 1 928 365 |
| в т.ч. в евро | 1 663 375 | 1 691 767 | 1 638 831 | 1 685 730 | 1 448 504 | 1 423 337 | 1 415 108 | 1 518 322 | 1 870 695 | 1 871 952 | 1 845 930 | 2 035 629 | 1 909 893 |
| Репо сделки | - | - | - | - | - | - | - | - | - | - | - | - | - |
| в левове | - | - | - | - | - | - | - | - | - | - | - | - | - |
| в чуждестранна валута | - | - | - | - | - | - | - | - | - | - | - | - | - |
| в т.ч. в евро | - | - | - | - | - | - | - | - | - | - | - | - | - |
| Социалноосигурителни фондове | - | - | - | - | - | - | - | - | - | - | - | - | - |
| Репо сделки | - | - | - | - | - | - | - | - | - | - | - | - | - |
| в левове | - | - | - | - | - | - | - | - | - | - | - | - | - |
| в чуждестранна валута | - | - | - | - | - | - | - | - | - | - | - | - | - |
| в т.ч. в евро | - | - | - | - | - | - | - | - | - | - | - | - | - |
| Кредити | - | - | - | - | - | - | - | - | - | - | - | - | - |
| в левове | - | - | - | - | - | - | - | - | - | - | - | - | - |
| в чуждестранна валута | - | - | - | - | - | - | - | - | - | - | - | - | - |
| в т.ч. в евро | - | - | - | - | - | - | - | - | - | - | - | - | - |
| ВЗЕМАНИЯ ОТ ДРУГИ ПФИ | - | - | - | - | - | - | - | - | - | - | - | - | - |
| в левове | - | - | - | - | - | - | - | - | - | - | - | - | - |
| в чуждестранна валута | - | - | - | - | - | - | - | - | - | - | - | - | - |
| в т.ч. в евро | - | - | - | - | - | - | - | - | - | - | - | - | - |
| ВЗЕМАНИЯ ОТ НЕПРАВИТЕЛСТВЕНИЯ СЕКТОР | 79 179 | 79 179 | 79 179 | 79 179 | 79 179 | 79 179 | 79 179 | 79 179 | 79 179 | 76 555 | 76 555 | 76 555 | 76 555 |
| Нефинансови предприятия | 72 236 | 72 236 | 72 236 | 72 236 | 72 236 | 72 236 | 72 236 | 72 236 | 72 236 | 70 214 | 70 214 | 70 214 | 70 214 |
| Кредити | - | - | - | - | - | - | - | - | - | - | - | - | - |
| в левове | - | - | - | - | - | - | - | - | - | - | - | - | - |
| в чуждестранна валута | - | - | - | - | - | - | - | - | - | - | - | - | - |
| в т.ч. в евро | - | - | - | - | - | - | - | - | - | - | - | - | - |
| Акции и други капиталови инструменти | 72 236 | 72 236 | 72 236 | 72 236 | 72 236 | 72 236 | 72 236 | 72 236 | 72 236 | 70 214 | 70 214 | 70 214 | 70 214 |
| в левове | 72 236 | 72 236 | 72 236 | 72 236 | 72 236 | 72 236 | 72 236 | 72 236 | 72 236 | 70 214 | 70 214 | 70 214 | 70 214 |
| в чуждестранна валута | - | - | - | - | - | - | - | - | - | - | - | - | - |
| в т.ч. в евро | - | - | - | - | - | - | - | - | - | - | - | - | - |
| Финансови предприятия | 6 943 | 6 943 | 6 943 | 6 943 | 6 943 | 6 943 | 6 943 | 6 943 | 6 943 | 6 341 | 6 341 | 6 341 | 6 341 |
| Кредити | - | - | - | - | - | - | - | - | - | - | - | - | - |
| в левове | - | - | - | - | - | - | - | - | - | - | - | - | - |
| в чуждестранна валута | - | - | - | - | - | - | - | - | - | - | - | - | - |
| в т.ч. в евро | - | - | - | - | - | - | - | - | - | - | - | - | - |

(продължава)

1.3.3. АНАЛИТИЧНА ОТЧЕТНОСТ НА БНБ

(продължение)

(хил. лв.)

| | I.2010 | II.2010 | III.2010 | IV.2010 | V.2010 | VI.2010 | VII.2010 | VIII.2010 | IX.2010 | X.2010 | XI.2010 | XII.2010 | I.2011 |
|---|---|---|---|---|---|---|---|---|---|---|---|---|---|
| Акции и други капиталови инструменти | 6 943 | 6 943 | 6 943 | 6 943 | 6 943 | 6 943 | 6 943 | 6 943 | 6 943 | 6 341 | 6 341 | 6 341 | 6 341 |
| в левове | 6 943 | 6 943 | 6 943 | 6 943 | 6 943 | 6 943 | 6 943 | 6 943 | 6 943 | 6 341 | 6 341 | 6 341 | 6 341 |
| в чуждестранна валута | - | - | - | - | - | - | - | - | - | - | - | - | - |
| в т.ч. в евро | - | - | - | - | - | - | - | - | - | - | - | - | - |
| ДЪЛГОТРАЙНИ АКТИВИ | 268 588 | 268 652 | 268 894 | 268 950 | 268 977 | 269 022 | 269 185 | 271 351 | 271 742 | 272 243 | 272 767 | 275 240 | 275 180 |
| ДРУГИ ПОЗИЦИИ (НЕТО) | -38 103 | -54 036 | -42 938 | -38 311 | -36 394 | -34 881 | -44 790 | -41 547 | -45 033 | -44 673 | -41 568 | -54 118 | -52 355 |
| Други активи | 1 356 172 | 1 379 989 | 1 376 701 | 1 388 921 | 1 467 335 | 1 476 693 | 1 424 326 | 1 454 983 | 1 395 990 | 1 389 007 | 1 441 095 | 1 424 422 | 1 398 963 |
| в левове | 35 746 | 40 014 | 40 391 | 42 521 | 46 228 | 47 122 | 41 716 | 43 475 | 43 400 | 43 561 | 48 797 | 48 768 | 45 610 |
| в чуждестранна валута | 1 320 426 | 1 339 975 | 1 336 310 | 1 346 400 | 1 421 107 | 1 429 571 | 1 382 610 | 1 411 508 | 1 352 590 | 1 345 446 | 1 392 298 | 1 375 654 | 1 353 353 |
| в т.ч. в евро | 123 | 70 | 77 | 72 | 139 | 138 | 70 | 72 | 150 | 134 | 158 | 334 | 484 |
| Минус: други пасиви | 1 394 275 | 1 434 025 | 1 419 639 | 1 427 232 | 1 503 729 | 1 511 574 | 1 469 116 | 1 496 530 | 1 441 023 | 1 433 680 | 1 482 663 | 1 478 540 | 1 451 318 |
| в левове | 72 622 | 74 837 | 75 734 | 78 772 | 81 298 | 80 499 | 85 477 | 84 157 | 87 290 | 87 393 | 88 278 | 100 362 | 96 232 |
| в чуждестранна валута | 1 321 653 | 1 359 188 | 1 343 905 | 1 348 460 | 1 422 431 | 1 431 075 | 1 383 639 | 1 412 373 | 1 353 733 | 1 346 287 | 1 394 385 | 1 378 178 | 1 355 086 |
| в т.ч. в евро | 1 585 | 19 475 | 7 991 | 2 436 | 1 616 | 1 433 | 1 003 | 1 013 | 1 389 | 984 | 2 158 | 2 569 | 1 892 |
| **ПАСИВИ** | **17 391 404** | **17 666 756** | **18 120 715** | **17 540 076** | **17 807 999** | **18 472 981** | **18 804 460** | **19 138 630** | **19 232 252** | **18 908 335** | **19 340 689** | **18 969 379** | **18 087 111** |
| РЕЗЕРВНИ ПАРИ | 12 253 946 | 12 311 733 | 12 636 476 | 12 132 190 | 12 151 490 | 12 561 813 | 13 071 939 | 13 106 570 | 13 234 386 | 13 007 325 | 13 201 936 | 14 114 399 | 13 389 059 |
| Пари в обращение | 7 497 006 | 7 459 622 | 7 474 114 | 7 416 052 | 7 478 216 | 7 542 740 | 7 760 284 | 7 944 806 | 7 885 010 | 7 820 771 | 7 766 657 | 8 302 428 | 7 793 698 |
| Депозити на други ПФИ | 4 756 940 | 4 852 111 | 5 162 362 | 4 716 138 | 4 673 274 | 5 019 073 | 5 311 655 | 5 161 764 | 5 349 376 | 5 186 554 | 5 435 279 | 5 811 971 | 5 595 361 |
| в левове | 1 978 253 | 2 324 187 | 2 474 430 | 2 329 124 | 2 474 957 | 2 869 505 | 3 295 874 | 3 265 459 | 3 331 887 | 3 481 127 | 3 565 545 | 3 848 420 | 3 736 421 |
| в чуждестранна валута | 2 778 687 | 2 527 924 | 2 687 932 | 2 387 014 | 2 198 317 | 2 149 568 | 2 015 781 | 1 896 305 | 2 017 489 | 1 705 427 | 1 869 734 | 1 963 551 | 1 858 940 |
| в т.ч. в евро | 2 778 687 | 2 527 924 | 2 687 932 | 2 387 014 | 2 198 317 | 2 149 568 | 2 015 781 | 1 896 305 | 2 017 489 | 1 705 427 | 1 869 734 | 1 963 551 | 1 858 940 |
| ПАСИВИ, ВКЛЮЧЕНИ В ПАРИЧНАТА МАСА | 1 248 029 | 1 328 200 | 1 407 047 | 1 571 150 | 1 552 966 | 1 754 932 | 1 813 116 | 1 894 259 | 1 927 246 | 1 814 595 | 1 876 646 | 551 668 | 626 707 |
| ДЕПОЗИТИ | 1 248 029 | 1 328 200 | 1 407 047 | 1 571 150 | 1 552 966 | 1 754 932 | 1 813 116 | 1 894 259 | 1 927 246 | 1 814 595 | 1 876 646 | 551 668 | 626 707 |
| Овърнайт депозити | 504 882 | 533 645 | 600 218 | 734 728 | 642 400 | 854 449 | 912 912 | 1 004 066 | 1 058 380 | 966 014 | 1 027 787 | 57 905 | 64 206 |
| в левове | 492 832 | 521 232 | 587 556 | 708 772 | 636 022 | 837 448 | 894 621 | 984 437 | 1 031 862 | 933 729 | 988 868 | 15 915 | 21 152 |
| Социалноосигурителни фондове | 492 155 | 520 286 | 462 851 | 701 934 | 634 659 | 836 255 | 893 630 | 983 494 | 1 031 156 | 932 928 | 985 893 | 15 351 | 20 483 |
| Нефинансови предприятия | - | - | - | - | - | - | - | - | - | - | - | - | - |
| Финансови предприятия | 677 | 946 | 124 705 | 6 838 | 1 363 | 1 193 | 991 | 943 | 706 | 801 | 2 975 | 564 | 669 |
| Домакинства и НТООД | - | - | - | - | - | - | - | - | - | - | - | - | - |
| в чуждестранна валута | 12 050 | 12 413 | 12 662 | 25 956 | 6 378 | 17 001 | 18 291 | 19 629 | 26 518 | 32 285 | 38 919 | 41 990 | 43 054 |
| Социалноосигурителни фондове | - | - | - | - | - | - | - | - | - | - | - | - | - |
| Нефинансови предприятия | 9 089 | 9 402 | 10 601 | 8 112 | 84 | 9 600 | 10 933 | 17 597 | 24 514 | 30 116 | 36 623 | 40 602 | 41 111 |
| Финансови предприятия | 2 961 | 3 011 | 2 061 | 17 844 | 6 294 | 7 401 | 7 358 | 2 032 | 2 004 | 2 169 | 2 296 | 1 388 | 1 943 |
| Домакинства и НТООД | - | - | - | - | - | - | - | - | - | - | - | - | - |
| в т.ч. в евро | 10 954 | 11 284 | 11 524 | 20 833 | 835 | 16 223 | 17 557 | 18 875 | 25 817 | 31 594 | 38 181 | 41 267 | 42 353 |
| Социалноосигурителни фондове | - | - | - | - | - | - | - | - | - | - | - | - | - |
| Нефинансови предприятия | 9 089 | 9 402 | 10 601 | 8 112 | 84 | 9 600 | 10 933 | 17 597 | 24 514 | 30 116 | 36 623 | 40 602 | 41 111 |
| Финансови предприятия | 1 865 | 1 882 | 923 | 12 721 | 751 | 6 623 | 6 624 | 1 278 | 1 303 | 1 478 | 1 558 | 665 | 1 242 |
| Домакинства и НТООД | - | - | - | - | - | - | - | - | - | - | - | - | - |
| Депозити с договорен матуритет до 2 години | 743 147 | 794 555 | 806 829 | 836 422 | 910 566 | 900 483 | 900 204 | 890 193 | 868 866 | 848 581 | 848 859 | 493 763 | 562 501 |
| в левове | 514 000 | 565 000 | 585 000 | 678 000 | 670 000 | 661 000 | 661 000 | 645 000 | 624 000 | 594 000 | 594 000 | 239 000 | 302 000 |
| Социалноосигурителни фондове | 478 000 | 478 000 | 478 000 | 473 000 | 473 000 | 471 000 | 471 000 | 455 000 | 455 000 | 453 000 | 456 000 | 102 000 | 118 000 |
| Нефинансови предприятия | - | - | - | - | - | - | - | - | - | - | - | - | - |
| Финансови предприятия | 36 000 | 87 000 | 107 000 | 205 000 | 197 000 | 190 000 | 190 000 | 190 000 | 169 000 | 141 000 | 138 000 | 137 000 | 184 000 |
| Домакинства и НТООД | - | - | - | - | - | - | - | - | - | - | - | - | - |
| в чуждестранна валута | 229 147 | 229 555 | 221 829 | 158 422 | 240 566 | 239 483 | 239 204 | 245 193 | 244 866 | 254 581 | 254 859 | 254 763 | 260 501 |
| Социалноосигурителни фондове | - | - | - | - | - | - | - | - | - | - | - | - | - |
| Нефинансови предприятия | 21 514 | 21 514 | 21 514 | 21 514 | 21 514 | 21 514 | 21 514 | 21 514 | 21 514 | 21 514 | 21 514 | 21 514 | 21 514 |
| Финансови предприятия | 207 633 | 208 041 | 200 315 | 136 908 | 219 052 | 217 969 | 217 690 | 223 679 | 223 352 | 233 067 | 233 345 | 233 249 | 238 987 |

(продължава)

1.3.3. АНАЛИТИЧНА ОТЧЕТНОСТ НА БНБ

(продължение)

(хил. лв.)

| | I.2010 | II.2010 | III.2010 | IV.2010 | V.2010 | VI.2010 | VII.2010 | VIII.2010 | IX.2010 | X.2010 | XI.2010 | XII.2010 | I.2011 |
|---|---|---|---|---|---|---|---|---|---|---|---|---|---|
| Домакинства и НТООД | - | - | - | - | - | - | - | - | - | - | - | - | - |
| в т.ч. в евро | 215 142 | 215 142 | 207 319 | 158 422 | 240 566 | 234 700 | 234 699 | 240 566 | 240 567 | 250 347 | 250 345 | 250 345 | 256 214 |
| Социалноосигурителни фондове | - | - | - | - | - | - | - | - | - | - | - | - | - |
| Нефинансови предприятия | 21 514 | 21 514 | 21 514 | 21 514 | 21 514 | 21 514 | 21 514 | 21 514 | 21 514 | 21 514 | 21 514 | 21 514 | 21 514 |
| Финансови предприятия | 193 628 | 193 628 | 185 805 | 136 908 | 219 052 | 213 186 | 213 185 | 219 052 | 219 053 | 228 833 | 228 831 | 228 831 | 234 700 |
| Домакинства и НТООД | - | - | - | - | - | - | - | - | - | - | - | - | - |
| Депозити, договорени за ползване след предизвестие до 3 месеца | - | - | - | - | - | - | - | - | - | - | - | - | - |
| в левове | - | - | - | - | - | - | - | - | - | - | - | - | - |
| в чуждестранна валута | - | - | - | - | - | - | - | - | - | - | - | - | - |
| в т.ч. в евро | - | - | - | - | - | - | - | - | - | - | - | - | - |
| ДЪЛГОСРОЧНИ ПАСИВИ, НЕВКЛЮЧЕНИ В ПАРИЧНАТА МАСА | 3 889 429 | 4 026 823 | 4 077 192 | 3 836 736 | 4 103 543 | 4 156 236 | 3 919 405 | 4 137 801 | 4 070 620 | 4 086 415 | 4 262 107 | 4 303 312 | 4 071 345 |
| Депозити с договорен матуритет над 2 години и депозити, договорени за ползване след предизвестие над 3 месеца | - | - | - | - | - | - | - | - | - | - | - | - | - |
| в левове | - | - | - | - | - | - | - | - | - | - | - | - | - |
| в чуждестранна валута | - | - | - | - | - | - | - | - | - | - | - | - | - |
| в т.ч. в евро | - | - | - | - | - | - | - | - | - | - | - | - | - |
| КАПИТАЛ И РЕЗЕРВИ | 3 889 429 | 4 026 823 | 4 077 192 | 3 836 736 | 4 103 543 | 4 156 236 | 3 919 405 | 4 137 801 | 4 070 620 | 4 086 415 | 4 262 107 | 4 303 312 | 4 071 345 |
| Основен капитал | 20 000 | 20 000 | 20 000 | 20 000 | 20 000 | 20 000 | 20 000 | 20 000 | 20 000 | 20 000 | 20 000 | 20 000 | 20 000 |
| Резерви | 3 355 979 | 3 458 860 | 3 457 501 | 3 650 013 | 3 895 952 | 3 974 296 | 3 713 211 | 3 902 068 | 3 824 201 | 3 825 215 | 3 982 905 | 4 014 600 | 3 758 897 |
| Финансов резултат | 513 450 | 547 963 | 599 691 | 166 723 | 187 591 | 161 940 | 186 194 | 215 733 | 226 419 | 241 200 | 259 202 | 268 712 | 292 448 |

* Включва и резервната позиция в МВФ.

** Включва само получените кредити от МВФ.

*Източник:* БНБ.

## 1.3.4. АНАЛИТИЧНА ОТЧЕТНОСТ НА ДРУГИ ПАРИЧНО-ФИНАНСОВИ ИНСТИТУЦИИ

(хил. лв.)

| | I.2010 | II.2010 | III.2010 | IV.2010 | V.2010 | VI.2010 | VII.2010 | VIII.2010 | IX.2010 | X.2010 | XI.2010 | XII.2010 | I.2011 |
|---|---|---|---|---|---|---|---|---|---|---|---|---|---|
| Валутен курс: лв. за 1 щ.д. | 1.40042 | 1.44129 | 1.45102 | 1.46889 | 1.58920 | 1.59386 | 1.50125 | 1.54245 | 1.43305 | 1.41144 | 1.50472 | 1.47276 | 1.42845 |
| лв. за 1 евро | 1.95583 | 1.95583 | 1.95583 | 1.95583 | 1.95583 | 1.95583 | 1.95583 | 1.95583 | 1.95583 | 1.95583 | 1.95583 | 1.95583 | 1.95583 |
| **АКТИВИ** | **50 051 887** | **51 021 267** | **50 948 513** | **51 022 167** | **51 180 434** | **51 415 989** | **51 860 061** | **52 369 376** | **52 219 484** | **52 482 522** | **53 173 691** | **53 991 658** | **54 597 325** |
| НЕТНИ ЧУЖДЕСТРАННИ АКТИВИ | -8 494 289 | -7 151 332 | -7 767 561 | -7 128 741 | -6 834 001 | -7 316 263 | -7 014 816 | -6 237 449 | -7 319 233 | -6 965 130 | -6 737 446 | -6 866 888 | -5 834 163 |
| Чуждестранни активи | 7 724 648 | 8 717 971 | 8 436 365 | 8 440 153 | 7 823 708 | 7 709 664 | 7 529 557 | 7 644 512 | 7 954 481 | 7 594 521 | 7 945 410 | 7 971 558 | 8 614 153 |
| Каса в чуждестранна валута | 513 042 | 524 023 | 530 183 | 490 538 | 531 252 | 568 895 | 616 578 | 611 430 | 585 047 | 550 863 | 552 678 | 559 271 | 489 408 |
| в т.ч. в евро | 391 460 | 409 030 | 414 694 | 377 425 | 399 371 | 421 967 | 465 793 | 455 612 | 459 973 | 428 095 | 419 498 | 421 698 | 371 811 |
| Депозити | 5 597 517 | 6 557 798 | 6 232 699 | 6 210 657 | 5 558 784 | 5 368 615 | 4 974 778 | 5 005 061 | 5 384 025 | 5 017 173 | 5 352 126 | 5 194 388 | 5 933 128 |
| в левове | 276 815 | 295 344 | 351 335 | 377 868 | 137 038 | 169 028 | 260 045 | 176 619 | 384 121 | 369 712 | 351 107 | 973 363 | 900 894 |
| в чуждестранна валута | 5 320 702 | 6 262 454 | 5 881 364 | 5 832 789 | 5 421 746 | 5 199 587 | 4 714 733 | 4 828 442 | 4 999 904 | 4 647 461 | 5 001 019 | 4 221 025 | 5 032 234 |
| в т.ч. в евро | 4 391 397 | 5 129 749 | 4 795 334 | 4 678 991 | 4 273 280 | 4 200 060 | 3 484 171 | 3 730 939 | 3 708 418 | 3 381 035 | 3 906 904 | 3 455 127 | 3 823 398 |
| Репо сделки | 147 | 147 | 147 | 147 | 147 | 142 | 137 | 132 | 132 | 131 | 63 | - | - |
| в левове | 147 | 147 | 147 | 147 | 147 | 142 | 137 | 132 | 132 | 131 | 63 | - | - |
| в чуждестранна валута | - | - | - | - | - | - | - | - | - | - | - | - | - |
| в т.ч. в евро | - | - | - | - | - | - | - | - | - | - | - | - | - |
| Кредити | 584 803 | 580 965 | 591 208 | 600 747 | 595 181 | 616 675 | 736 891 | 799 677 | 775 109 | 763 495 | 769 417 | 813 930 | 808 285 |
| в левове | 40 708 | 41 355 | 43 111 | 59 502 | 45 720 | 64 576 | 65 949 | 62 778 | 47 859 | 45 201 | 28 745 | 28 752 | 28 773 |
| в чуждестранна валута | 544 095 | 539 610 | 548 097 | 541 245 | 549 461 | 552 099 | 670 942 | 736 899 | 727 250 | 718 294 | 740 672 | 785 178 | 779 512 |
| в т.ч. в евро | 423 966 | 424 026 | 429 507 | 421 102 | 420 801 | 419 416 | 545 858 | 542 911 | 545 684 | 541 256 | 550 521 | 580 503 | 582 014 |
| Ценни книжа, различни от акции | 956 970 | 982 862 | 1 009 556 | 1 065 390 | 1 065 988 | 1 071 254 | 1 116 384 | 1 143 649 | 1 126 733 | 1 178 436 | 1 186 398 | 1 316 850 | 1 296 371 |
| в левове | 410 152 | 382 742 | 369 047 | 372 358 | 371 759 | 329 910 | 332 093 | 332 860 | 318 276 | 336 657 | 339 714 | 346 237 | 343 947 |
| в чуждестранна валута | 546 818 | 600 120 | 640 509 | 693 032 | 694 229 | 741 344 | 784 291 | 810 789 | 808 457 | 841 779 | 846 684 | 970 613 | 952 424 |
| в т.ч. в евро | 460 820 | 504 384 | 552 490 | 610 441 | 610 127 | 657 000 | 703 980 | 729 196 | 733 391 | 767 830 | 767 866 | 826 706 | 813 551 |
| Акции и други капиталови инструменти | 72 169 | 72 176 | 72 572 | 72 674 | 72 356 | 84 083 | 84 789 | 84 563 | 83 435 | 84 423 | 84 728 | 87 119 | 86 961 |
| в левове | - | - | - | - | - | - | - | - | - | - | - | - | - |
| в чуждестранна валута | 72 169 | 72 176 | 72 572 | 72 674 | 72 356 | 84 083 | 84 789 | 84 563 | 83 435 | 84 423 | 84 728 | 87 119 | 86 961 |
| в т.ч. в евро | 65 538 | 65 540 | 65 541 | 65 542 | 65 542 | 65 542 | 66 492 | 66 495 | 65 546 | 66 523 | 66 521 | 66 383 | 66 382 |
| Минус: чуждестранни пасиви | 16 218 937 | 15 869 303 | 16 203 926 | 15 568 894 | 14 657 709 | 15 025 927 | 14 544 373 | 13 881 961 | 15 273 714 | 14 559 651 | 14 682 856 | 14 838 446 | 14 448 316 |
| Депозити | 15 769 893 | 15 515 122 | 15 901 217 | 15 287 861 | 14 375 835 | 14 788 140 | 14 328 694 | 13 662 074 | 15 035 130 | 14 320 503 | 14 476 006 | 14 642 262 | 14 229 977 |
| в левове | 758 050 | 828 773 | 751 779 | 741 845 | 678 772 | 684 060 | 798 913 | 715 059 | 780 802 | 731 676 | 1 003 287 | 1 475 991 | 1 505 772 |
| в чуждестранна валута | 15 011 843 | 14 686 349 | 15 149 438 | 14 546 016 | 13 697 063 | 14 104 080 | 13 529 781 | 12 947 015 | 14 254 328 | 13 588 827 | 13 472 719 | 13 166 271 | 12 724 205 |
| в т.ч. в евро | 14 574 552 | 14 283 299 | 14 737 773 | 14 128 097 | 13 265 919 | 13 644 817 | 13 069 661 | 12 486 790 | 13 787 140 | 13 134 264 | 12 949 530 | 12 714 250 | 12 298 597 |
| Репо сделки | 363 332 | 268 433 | 216 915 | 195 203 | 188 026 | 141 861 | 119 659 | 123 725 | 139 373 | 139 824 | 107 393 | 98 569 | 120 605 |
| в левове | - | - | - | - | - | - | - | - | - | - | - | - | - |
| в чуждестранна валута | 363 332 | 268 433 | 216 915 | 195 203 | 188 026 | 141 861 | 119 659 | 123 725 | 139 373 | 139 824 | 107 393 | 98 569 | 120 605 |
| в т.ч. в евро | 350 308 | 247 659 | 188 516 | 159 258 | 156 524 | 102 482 | 82 815 | 86 101 | 101 619 | 101 654 | 82 218 | 85 903 | 97 526 |
| Ценни книжа* | 85 712 | 85 748 | 85 794 | 85 830 | 93 848 | 95 926 | 96 020 | 96 162 | 99 211 | 99 324 | 99 457 | 97 615 | 97 734 |
| в левове | 8 287 | 8 316 | 8 354 | 8 381 | 16 391 | 18 461 | 18 546 | 18 678 | 21 706 | 21 810 | 21 935 | 22 038 | 22 148 |
| в чуждестранна валута | 77 425 | 77 432 | 77 440 | 77 449 | 77 457 | 77 465 | 77 474 | 77 484 | 77 505 | 77 514 | 77 522 | 75 577 | 75 586 |
| в т.ч. в евро | 77 425 | 77 432 | 77 440 | 77 449 | 77 457 | 77 465 | 77 474 | 77 484 | 77 505 | 77 514 | 77 522 | 75 577 | 75 586 |
| РЕЗЕРВИ В БНБ | 5 493 292 | 5 546 050 | 5 959 817 | 5 490 290 | 5 478 226 | 5 755 855 | 6 082 238 | 5 959 502 | 6 122 230 | 5 985 763 | 6 233 079 | 6 817 423 | 6 436 467 |
| Каса в левове | 742 150 | 742 187 | 810 102 | 783 908 | 814 993 | 781 046 | 797 911 | 826 216 | 808 241 | 798 107 | 813 591 | 945 778 | 850 333 |
| Депозити | 4 751 142 | 4 803 863 | 5 149 715 | 4 706 382 | 4 663 233 | 4 974 809 | 5 284 327 | 5 133 286 | 5 313 989 | 5 187 656 | 5 419 488 | 5 871 645 | 5 586 134 |
| в левове | 1 972 452 | 2 317 751 | 2 463 216 | 2 324 349 | 2 468 004 | 2 864 197 | 3 293 590 | 3 257 613 | 3 323 491 | 3 447 517 | 3 553 424 | 3 848 716 | 3 726 331 |
| в чуждестранна валута | 2 778 690 | 2 486 112 | 2 686 499 | 2 382 033 | 2 195 229 | 2 110 612 | 1 990 737 | 1 875 673 | 1 990 498 | 1 740 139 | 1 866 064 | 2 022 929 | 1 859 803 |
| в т.ч. в евро | 2 778 690 | 2 486 112 | 2 686 499 | 2 382 033 | 2 195 229 | 2 110 612 | 1 990 737 | 1 875 673 | 1 990 498 | 1 740 139 | 1 866 064 | 2 022 929 | 1 859 803 |
| ВЗЕМАНИЯ ОТ СЕКТОР ДЪРЖАВНО УПРАВЛЕНИЕ | 2 300 762 | 2 081 476 | 2 105 358 | 2 097 767 | 2 135 998 | 2 296 226 | 2 303 882 | 2 510 505 | 2 763 192 | 2 728 735 | 2 688 223 | 2 905 633 | 2 914 872 |
| Централно държавно управление (нето) | 2 041 429 | 1 824 209 | 1 842 126 | 1 837 476 | 1 874 259 | 2 016 199 | 2 033 029 | 2 235 820 | 2 495 825 | 2 461 156 | 2 415 795 | 2 611 461 | 2 616 892 |
| Вземания | 2 868 954 | 2 747 890 | 2 765 359 | 2 793 840 | 2 821 353 | 2 951 628 | 3 054 906 | 3 210 508 | 3 435 317 | 3 406 402 | 3 488 946 | 3 598 074 | 3 591 569 |

(продължава)

1.3.4. АНАЛИТИЧНА ОТЧЕТНОСТ НА ДРУГИ ПАРИЧНО-ФИНАНСОВИ ИНСТИТУЦИИ
(продължение)

(хил. лв.)

| | I.2010 | II.2010 | III.2010 | IV.2010 | V.2010 | VI.2010 | VII.2010 | VIII.2010 | IX.2010 | X.2010 | XI.2010 | XII.2010 | I.2011 |
|---|---|---|---|---|---|---|---|---|---|---|---|---|---|
| ДЦК | 2 868 931 | 2 747 845 | 2 765 282 | 2 793 720 | 2 821 217 | 2 895 403 | 2 915 680 | 3 039 488 | 3 211 945 | 3 168 945 | 3 234 836 | 3 320 685 | 3 314 188 |
| в левове | 1 364 777 | 1 193 224 | 1 249 981 | 1 286 044 | 1 317 192 | 1 334 255 | 1 396 026 | 1 412 828 | 1 502 493 | 1 513 204 | 1 517 787 | 1 564 107 | 1 468 439 |
| в чуждестранна валута | 1 504 154 | 1 554 621 | 1 515 301 | 1 507 676 | 1 504 025 | 1 561 148 | 1 519 654 | 1 626 660 | 1 709 452 | 1 655 741 | 1 717 049 | 1 756 578 | 1 845 749 |
| в т.ч. в евро | 963 380 | 999 034 | 951 726 | 953 892 | 886 044 | 932 895 | 929 277 | 1 021 115 | 1 145 499 | 1 099 417 | 1 125 280 | 1 180 190 | 1 295 379 |
| Репо сделки | - | - | - | - | - | - | - | - | - | - | - | - | - |
| в левове | - | - | - | - | - | - | - | - | - | - | - | - | - |
| в чуждестранна валута | - | - | - | - | - | - | - | - | - | - | - | - | - |
| в т.ч. в евро | - | - | - | - | - | - | - | - | - | - | - | - | - |
| Кредити | 23 | 45 | 77 | 120 | 136 | 56 225 | 139 226 | 171 020 | 223 372 | 237 457 | 254 110 | 277 389 | 277 381 |
| в левове | 20 | 20 | 21 | 20 | 32 | 56 120 | 139 121 | 168 789 | 219 243 | 235 751 | 254 038 | 276 772 | 276 775 |
| в чуждестранна валута | 3 | 25 | 56 | 100 | 104 | 105 | 105 | 2 231 | 4 129 | 1 706 | 72 | 617 | 606 |
| в т.ч. в евро | 3 | 25 | 56 | 100 | 104 | 105 | 105 | 2 231 | 4 129 | 1 706 | 72 | 617 | 606 |
| Минус: задължения | 827 525 | 923 681 | 923 233 | 956 364 | 947 094 | 935 429 | 1 021 877 | 974 688 | 939 492 | 945 246 | 1 073 151 | 986 613 | 974 677 |
| Депозити | 827 525 | 923 681 | 923 233 | 956 364 | 947 094 | 935 429 | 1 021 877 | 974 688 | 939 492 | 945 246 | 1 073 151 | 986 613 | 974 677 |
| в левове | 405 904 | 436 463 | 410 496 | 451 805 | 441 865 | 446 650 | 463 687 | 506 140 | 539 418 | 569 886 | 665 791 | 683 899 | 687 056 |
| в чуждестранна валута | 421 621 | 487 218 | 512 737 | 504 559 | 505 229 | 488 779 | 558 190 | 468 548 | 400 074 | 375 360 | 407 360 | 302 714 | 287 621 |
| в т.ч. в евро | 407 108 | 473 359 | 499 073 | 489 724 | 489 538 | 473 414 | 544 448 | 454 219 | 386 510 | 360 437 | 391 956 | 285 860 | 272 228 |
| Репо сделки | - | - | - | - | - | - | - | - | - | - | - | - | - |
| в левове | - | - | - | - | - | - | - | - | - | - | - | - | - |
| в чуждестранна валута | - | - | - | - | - | - | - | - | - | - | - | - | - |
| в т.ч. в евро | - | - | - | - | - | - | - | - | - | - | - | - | - |
| Местно държавно управление и СОФ | 259 333 | 257 267 | 263 232 | 260 291 | 261 739 | 280 027 | 270 853 | 274 685 | 267 367 | 267 579 | 272 428 | 294 172 | 297 980 |
| Ценни книжа, различни от акции | 70 030 | 68 829 | 68 828 | 68 828 | 68 829 | 80 564 | 68 829 | 68 838 | 65 061 | 65 066 | 65 067 | 65 062 | 65 064 |
| в левове | 4 822 | 3 621 | 3 621 | 3 621 | 3 622 | 3 623 | 3 623 | 3 624 | 3 619 | 3 624 | 3 625 | 3 620 | 3 622 |
| в чуждестранна валута | 65 208 | 65 208 | 65 207 | 65 207 | 65 207 | 76 941 | 65 206 | 65 214 | 61 442 | 61 442 | 61 442 | 61 442 | 61 442 |
| в т.ч. в евро | 65 208 | 65 208 | 65 207 | 65 207 | 65 207 | 76 941 | 65 206 | 65 214 | 61 442 | 61 442 | 61 442 | 61 442 | 61 442 |
| Репо сделки | - | - | - | - | - | - | - | - | - | - | - | - | - |
| в левове | - | - | - | - | - | - | - | - | - | - | - | - | - |
| в чуждестранна валута | - | - | - | - | - | - | - | - | - | - | - | - | - |
| в т.ч. в евро | - | - | - | - | - | - | - | - | - | - | - | - | - |
| Кредити | 189 303 | 188 438 | 194 404 | 191 463 | 192 910 | 199 463 | 202 024 | 205 847 | 202 306 | 202 513 | 207 361 | 229 110 | 232 916 |
| в левове | 154 013 | 153 365 | 155 975 | 156 762 | 158 824 | 160 790 | 160 538 | 163 744 | 159 552 | 162 331 | 167 386 | 188 364 | 192 263 |
| в чуждестранна валута | 35 290 | 35 073 | 38 429 | 34 701 | 34 086 | 38 673 | 41 486 | 42 103 | 42 754 | 40 182 | 39 975 | 40 746 | 40 653 |
| в т.ч. в евро | 35 290 | 35 073 | 38 429 | 34 701 | 34 086 | 38 673 | 41 486 | 42 103 | 42 754 | 40 182 | 39 975 | 40 746 | 40 653 |
| ВЗЕМАНИЯ ОТ НЕПРАВИТЕЛСТВЕНИЯ СЕКТОР | 51 364 384 | 51 187 366 | 51 282 348 | 51 225 660 | 51 273 039 | 51 421 638 | 51 421 108 | 51 152 781 | 51 860 770 | 51 946 313 | 52 161 901 | 52 203 821 | 52 311 117 |
| Нефинансови предприятия | 31 208 611 | 31 024 506 | 31 058 641 | 31 029 906 | 31 102 012 | 31 156 898 | 31 159 898 | 30 855 630 | 31 647 467 | 31 763 276 | 31 896 228 | 32 017 115 | 32 111 865 |
| Репо сделки | 12 220 | 12 680 | 11 853 | 11 661 | 11 773 | 12 075 | 12 817 | 12 792 | 6 573 | 15 917 | 15 805 | 27 144 | 28 205 |
| в левове | 9 158 | 9 577 | 8 740 | 8 530 | 8 522 | 8 819 | 9 654 | 9 588 | 3 478 | 3 476 | 3 265 | 14 630 | 15 727 |
| в чуждестранна валута | 3 062 | 3 103 | 3 113 | 3 131 | 3 251 | 3 256 | 3 163 | 3 204 | 3 095 | 12 441 | 12 540 | 12 514 | 12 478 |
| в т.ч. в евро | 1 662 | 1 662 | 1 662 | 1 662 | 1 662 | 1 662 | 1 662 | 1 662 | 1 662 | 11 030 | 11 035 | 11 041 | 11 050 |
| Кредити | 30 890 824 | 30 709 151 | 30 745 235 | 30 716 267 | 30 788 233 | 30 837 246 | 30 848 246 | 30 548 540 | 31 350 083 | 31 485 168 | 31 596 177 | 31 677 783 | 31 775 675 |
| в левове | 7 764 526 | 7 643 045 | 7 589 747 | 7 529 812 | 7 505 802 | 7 515 763 | 7 503 837 | 7 377 557 | 7 484 281 | 7 465 894 | 7 452 766 | 7 574 666 | 7 620 266 |
| в чуждестранна валута | 23 126 298 | 23 066 106 | 23 155 488 | 23 186 455 | 23 282 431 | 23 321 483 | 23 344 409 | 23 170 983 | 23 865 802 | 24 019 274 | 24 143 411 | 24 103 117 | 24 155 409 |
| в т.ч. в евро | 22 341 755 | 22 267 790 | 22 367 139 | 22 387 746 | 22 420 083 | 22 449 993 | 22 481 369 | 22 323 240 | 23 062 021 | 23 193 972 | 23 305 761 | 23 282 958 | 23 343 663 |
| Ценни книжа, различни от акции | 251 817 | 250 172 | 249 252 | 248 745 | 248 949 | 248 888 | 240 579 | 236 084 | 231 901 | 200 989 | 220 855 | 225 620 | 226 278 |
| в левове | 28 206 | 27 336 | 27 442 | 27 215 | 27 431 | 22 258 | 21 589 | 20 734 | 19 712 | 18 248 | 18 208 | 13 084 | 13 871 |
| в чуждестранна валута | 223 611 | 222 836 | 221 810 | 221 530 | 221 518 | 226 630 | 218 990 | 215 350 | 212 189 | 182 741 | 202 647 | 212 536 | 212 407 |
| в т.ч. в евро | 211 498 | 210 370 | 209 259 | 208 825 | 207 772 | 212 978 | 206 229 | 202 201 | 200 003 | 179 212 | 198 885 | 208 854 | 208 836 |
| Акции и други капиталови инструменти | 53 750 | 52 503 | 52 301 | 53 233 | 53 057 | 58 689 | 58 256 | 58 214 | 58 910 | 61 202 | 63 391 | 86 568 | 81 707 |
| в левове | 53 750 | 52 503 | 52 301 | 53 233 | 53 057 | 58 689 | 58 256 | 58 214 | 58 910 | 61 202 | 63 391 | 86 568 | 81 707 |

(продължава)

## 1.3.4. АНАЛИТИЧНА ОТЧЕТНОСТ НА ДРУГИ ПАРИЧНО-ФИНАНСОВИ ИНСТИТУЦИИ

(продължение)

(хил. лв.)

| | I.2010 | II.2010 | III.2010 | IV.2010 | V.2010 | VI.2010 | VII.2010 | VIII.2010 | IX.2010 | X.2010 | XI.2010 | XII.2010 | I.2011 |
|---|---|---|---|---|---|---|---|---|---|---|---|---|---|
| в чуждестранна валута | - | - | - | - | - | - | - | - | - | - | - | - | - |
| в т.ч. в евро | - | - | - | - | - | - | - | - | - | - | - | - | - |
| Финансови предприятия | 1 085 936 | 1 117 024 | 1 159 655 | 1 143 312 | 1 123 451 | 1 187 197 | 1 198 544 | 1 227 954 | 1 198 358 | 1 197 570 | 1 236 187 | 1 199 654 | 1 274 626 |
| Репо сделки | 24 090 | 27 409 | 70 491 | 64 488 | 62 787 | 63 043 | 62 936 | 63 307 | 20 172 | 19 603 | 22 717 | 22 516 | 22 691 |
| в левове | 22 509 | 25 873 | 25 707 | 19 944 | 18 215 | 18 477 | 18 376 | 18 730 | 18 853 | 18 894 | 22 717 | 22 516 | 22 691 |
| в чуждестранна валута | 1 581 | 1 536 | 44 784 | 44 544 | 44 572 | 44 566 | 44 560 | 44 577 | 1 319 | 709 | - | - | - |
| в т.ч. в евро | 1 302 | 1 248 | 44 495 | 44 251 | 44 255 | 44 248 | 44 261 | 44 269 | 1 033 | 427 | - | - | - |
| Кредити | 874 535 | 889 205 | 888 597 | 878 981 | 858 531 | 923 051 | 934 010 | 947 519 | 958 293 | 932 321 | 941 192 | 880 989 | 947 609 |
| в левове | 239 949 | 230 990 | 232 226 | 214 791 | 204 575 | 225 169 | 221 523 | 225 911 | 240 900 | 232 132 | 238 613 | 238 937 | 320 317 |
| в чуждестранна валута | 634 586 | 658 215 | 656 371 | 664 190 | 653 956 | 697 882 | 712 487 | 721 608 | 717 393 | 700 189 | 702 579 | 642 052 | 627 292 |
| в т.ч. в евро | 634 382 | 658 045 | 656 089 | 664 024 | 652 431 | 696 361 | 711 015 | 720 043 | 716 038 | 698 857 | 700 600 | 641 414 | 627 088 |
| Ценни книжа, различни от акции | 48 528 | 58 973 | 58 059 | 55 945 | 58 460 | 55 523 | 54 945 | 55 632 | 57 259 | 70 065 | 96 411 | 90 220 | 89 751 |
| в левове | 2 986 | 2 986 | 3 041 | 3 041 | 3 041 | 3 041 | 2 986 | 3 764 | 3 514 | 3 514 | 3 514 | 3 461 | 3 461 |
| в чуждестранна валута | 45 542 | 55 987 | 55 018 | 52 904 | 55 419 | 52 482 | 51 959 | 51 868 | 53 745 | 66 551 | 92 897 | 86 759 | 86 290 |
| в т.ч. в евро | 45 542 | 55 987 | 55 018 | 52 904 | 55 419 | 52 482 | 51 959 | 51 868 | 53 745 | 66 551 | 92 897 | 86 759 | 86 290 |
| Акции и други капиталови инструменти | 138 783 | 141 437 | 142 508 | 143 898 | 143 673 | 145 580 | 146 653 | 161 496 | 162 634 | 175 581 | 175 867 | 205 929 | 214 575 |
| в левове | 137 137 | 139 809 | 140 848 | 142 207 | 141 925 | 143 848 | 145 000 | 159 813 | 161 028 | 173 995 | 174 222 | 204 291 | 212 939 |
| в чуждестранна валута | 1 646 | 1 628 | 1 660 | 1 691 | 1 748 | 1 732 | 1 653 | 1 683 | 1 606 | 1 586 | 1 645 | 1 638 | 1 636 |
| в т.ч. в евро | 587 | 530 | 562 | 594 | 566 | 569 | 571 | 574 | 576 | 578 | 581 | 584 | 586 |
| Домакинства и НТООД | 19 069 837 | 19 045 836 | 19 064 052 | 19 052 442 | 19 047 576 | 19 077 543 | 19 062 666 | 19 069 197 | 19 014 945 | 18 985 467 | 19 029 486 | 18 987 052 | 18 924 626 |
| Репо сделки | 6 517 | 5 769 | 5 566 | 5 396 | 5 248 | 4 903 | 4 538 | 4 601 | 3 379 | 4 250 | 3 778 | 3 169 | 4 077 |
| в левове | 6 517 | 5 769 | 5 566 | 5 396 | 5 248 | 4 903 | 4 538 | 4 601 | 3 379 | 4 250 | 3 778 | 2 583 | 3 491 |
| в чуждестранна валута | - | - | - | - | - | - | - | - | - | - | - | 586 | 586 |
| в т.ч. в евро | - | - | - | - | - | - | - | - | - | - | - | 586 | 586 |
| Кредити | 19 063 320 | 19 040 067 | 19 058 486 | 19 047 046 | 19 042 328 | 19 072 640 | 19 058 128 | 19 064 596 | 19 011 566 | 18 981 217 | 19 025 708 | 18 983 883 | 18 920 549 |
| в левове | 13 007 652 | 12 940 691 | 12 891 316 | 12 809 347 | 12 750 345 | 12 688 710 | 12 618 751 | 12 558 894 | 12 467 865 | 12 404 345 | 12 337 637 | 12 211 926 | 12 130 164 |
| в чуждестранна валута | 6 055 668 | 6 099 376 | 6 167 170 | 6 237 699 | 6 291 983 | 6 383 930 | 6 439 377 | 6 505 702 | 6 543 701 | 6 576 872 | 6 688 071 | 6 771 957 | 6 790 385 |
| в т.ч. в евро | 5 887 338 | 5 930 677 | 5 995 510 | 6 067 421 | 6 119 315 | 6 199 761 | 6 260 535 | 6 321 374 | 6 364 947 | 6 403 778 | 6 505 666 | 6 584 155 | 6 610 991 |
| ДЪЛГОТРАЙНИ АКТИВИ | 2 618 449 | 2 626 388 | 2 647 822 | 2 657 376 | 2 667 760 | 2 688 670 | 2 694 172 | 2 713 130 | 2 723 883 | 2 760 095 | 2 779 366 | 2 786 525 | 2 806 294 |
| ДРУГИ ПОЗИЦИИ (нето) | -3 230 711 | -3 268 681 | -3 279 271 | -3 320 185 | -3 540 588 | -3 430 137 | -3 626 523 | -3 729 093 | -3 931 358 | -3 973 254 | -3 951 432 | -3 854 856 | -4 037 262 |
| Отношения между други ПФИ (нето) | 38 991 | 21 960 | 37 707 | 31 814 | 39 064 | 57 845 | 53 511 | 56 758 | 70 871 | 51 570 | 63 283 | 48 966 | 72 338 |
| Вземания от други ПФИ | 1 816 334 | 2 053 991 | 2 037 051 | 1 935 666 | 2 079 890 | 2 329 850 | 2 225 454 | 2 274 675 | 2 243 485 | 2 207 732 | 2 292 900 | 2 792 353 | 2 230 641 |
| в левове | 1 214 081 | 1 419 153 | 1 262 984 | 1 290 422 | 1 333 863 | 1 476 618 | 1 397 172 | 1 427 896 | 1 375 863 | 1 352 299 | 1 457 593 | 1 659 259 | 1 266 548 |
| в чуждестранна валута | 602 253 | 634 838 | 774 067 | 645 244 | 746 027 | 853 232 | 828 282 | 846 779 | 867 622 | 855 433 | 835 307 | 1 133 094 | 964 093 |
| в т.ч. в евро | 476 044 | 510 958 | 640 738 | 510 350 | 537 456 | 646 501 | 676 012 | 697 037 | 749 613 | 748 672 | 681 567 | 858 743 | 822 589 |
| Минус: задължения към други ПФИ | 1 777 343 | 2 032 031 | 1 999 344 | 1 903 852 | 2 040 826 | 2 272 005 | 2 171 943 | 2 217 917 | 2 172 614 | 2 156 162 | 2 229 617 | 2 743 387 | 2 158 303 |
| в левове | 1 169 667 | 1 404 390 | 1 234 171 | 1 257 375 | 1 276 952 | 1 403 320 | 1 333 862 | 1 365 891 | 1 300 572 | 1 263 790 | 1 381 813 | 1 581 717 | 1 195 636 |
| в чуждестранна валута | 607 676 | 627 641 | 765 173 | 646 477 | 763 874 | 868 685 | 838 081 | 852 026 | 872 042 | 892 372 | 847 804 | 1 161 670 | 962 667 |
| в т.ч. в евро | 481 169 | 503 434 | 631 444 | 511 259 | 554 996 | 661 529 | 685 465 | 701 957 | 753 692 | 785 332 | 693 800 | 887 013 | 820 858 |
| Други (нето) | -3 269 702 | -3 290 641 | -3 316 978 | -3 351 999 | -3 579 652 | -3 487 982 | -3 680 034 | -3 785 851 | -4 002 229 | -4 024 824 | -4 014 715 | -3 903 822 | -4 109 600 |
| Други некласифицирани активи | 1 473 581 | 1 561 568 | 1 662 579 | 1 737 662 | 1 918 810 | 1 873 623 | 1 830 161 | 1 889 575 | 1 876 841 | 1 907 480 | 1 978 619 | 1 944 920 | 1 940 110 |
| в левове | 784 422 | 794 012 | 890 897 | 933 609 | 1 028 076 | 971 632 | 933 368 | 955 302 | 930 252 | 931 214 | 946 018 | 913 992 | 979 701 |
| в чуждестранна валута | 689 159 | 767 556 | 771 682 | 804 053 | 890 734 | 901 991 | 896 793 | 934 273 | 946 589 | 976 266 | 1 032 601 | 1 030 928 | 960 409 |
| в т.ч. в евро | 608 730 | 673 943 | 681 991 | 700 292 | 770 506 | 793 900 | 809 356 | 849 502 | 856 053 | 887 202 | 912 455 | 906 697 | 847 450 |
| Минус: други некласифицирани пасиви | 4 743 283 | 4 852 209 | 4 979 557 | 5 089 661 | 5 498 462 | 5 361 605 | 5 510 195 | 5 675 426 | 5 879 070 | 5 932 304 | 5 993 334 | 5 848 742 | 6 049 710 |
| в левове | 3 347 637 | 3 511 996 | 3 584 215 | 3 660 177 | 4 003 501 | 3 792 126 | 3 905 186 | 4 065 413 | 4 171 235 | 4 244 988 | 4 301 494 | 4 165 403 | 4 337 620 |
| в чуждестранна валута | 1 395 646 | 1 340 213 | 1 395 342 | 1 429 484 | 1 494 961 | 1 569 479 | 1 605 009 | 1 610 013 | 1 707 835 | 1 687 316 | 1 691 840 | 1 683 339 | 1 712 090 |
| в т.ч. в евро | 1 263 798 | 1 214 349 | 1 269 613 | 1 287 157 | 1 300 567 | 1 421 276 | 1 472 722 | 1 477 306 | 1 542 183 | 1 558 148 | 1 529 517 | 1 538 182 | 1 575 420 |

(продължава)

1.3.4. АНАЛИТИЧНА ОТЧЕТНОСТ НА ДРУГИ ПАРИЧНО-ФИНАНСОВИ ИНСТИТУЦИИ
(продължение)

(хил. лв.)

| | I.2010 | II.2010 | III.2010 | IV.2010 | V.2010 | VI.2010 | VII.2010 | VIII.2010 | IX.2010 | X.2010 | XI.2010 | XII.2010 | I.2011 |
|---|---|---|---|---|---|---|---|---|---|---|---|---|---|
| **ПАСИВИ** | **50 051 887** | **51 021 267** | **50 948 513** | **51 022 167** | **51 180 434** | **51 415 989** | **51 860 061** | **52 369 376** | **52 219 484** | **52 482 522** | **53 173 691** | **53 991 658** | **54 597 325** |
| ЗАДЪЛЖЕНИЯ КЪМ БНБ | 255 | 255 | 255 | 255 | 255 | 255 | 255 | 255 | 255 | 255 | 255 | 255 | 255 |
| в левове | 255 | 255 | 255 | 255 | 255 | 255 | 255 | 255 | 255 | 255 | 255 | 255 | 255 |
| в чуждестранна валута | - | - | - | - | - | - | - | - | - | - | - | - | - |
| в т.ч. в евро | - | - | - | - | - | - | - | - | - | - | - | - | - |
| ПАСИВИ, ВКЛЮЧЕНИ В ПАРИЧНАТА МАСА | 39 445 866 | 40 372 891 | 40 276 882 | 40 364 807 | 40 613 491 | 40 679 134 | 41 060 469 | 41 501 140 | 41 328 518 | 41 556 641 | 42 136 065 | 42 715 415 | 43 250 643 |
| ДЕПОЗИТИ | 39 389 629 | 40 315 772 | 40 204 245 | 40 288 184 | 40 535 352 | 40 599 874 | 40 978 774 | 41 416 817 | 41 241 148 | 41 466 773 | 42 045 800 | 42 643 084 | 43 179 416 |
| Овърнайт депозити | 10 427 075 | 11 000 870 | 10 129 877 | 10 225 608 | 10 437 904 | 10 452 375 | 10 660 281 | 10 928 091 | 10 916 493 | 10 889 662 | 11 088 477 | 10 855 285 | 10 919 980 |
| в левове | 6 838 041 | 6 950 025 | 7 018 716 | 7 041 572 | 7 076 691 | 7 052 977 | 7 397 551 | 7 615 203 | 7 685 263 | 7 697 952 | 7 741 744 | 7 685 010 | 7 735 931 |
| Местно държавно управление и СОФ | 320 053 | 376 204 | 454 872 | 611 273 | 559 337 | 575 380 | 627 700 | 627 510 | 580 930 | 569 664 | 557 010 | 512 433 | 611 239 |
| Нефинансови предприятия | 3 736 878 | 3 649 069 | 3 687 533 | 3 645 258 | 3 683 388 | 3 673 523 | 3 867 735 | 4 071 813 | 4 230 980 | 4 102 719 | 4 134 318 | 4 019 059 | 4 020 125 |
| Финансови предприятия | 320 745 | 380 332 | 387 320 | 326 050 | 388 431 | 319 277 | 381 600 | 379 623 | 350 470 | 437 204 | 475 096 | 463 545 | 494 046 |
| Домакинства и НТООД | 2 460 365 | 2 544 420 | 2 488 991 | 2 458 991 | 2 445 535 | 2 484 797 | 2 520 516 | 2 536 257 | 2 522 883 | 2 588 365 | 2 575 320 | 2 689 973 | 2 610 521 |
| в чуждестранна валута | 3 589 034 | 4 050 845 | 3 111 161 | 3 184 036 | 3 361 213 | 3 399 398 | 3 262 730 | 3 312 888 | 3 231 230 | 3 191 710 | 3 346 733 | 3 170 275 | 3 184 049 |
| Местно държавно управление и СОФ | 15 819 | 10 074 | 9 895 | 15 065 | 14 812 | 72 312 | 78 422 | 63 262 | 49 543 | 37 825 | 21 059 | 29 857 | 7 686 |
| Нефинансови предприятия | 2 184 501 | 2 356 989 | 2 230 382 | 2 221 191 | 2 352 680 | 2 488 947 | 2 327 009 | 2 389 080 | 2 325 674 | 2 214 960 | 2 380 778 | 2 226 718 | 2 324 092 |
| Финансови предприятия | 824 805 | 1 116 346 | 281 807 | 357 192 | 380 493 | 189 715 | 226 493 | 237 793 | 231 134 | 319 309 | 315 946 | 277 703 | 218 893 |
| Домакинства и НТООД | 563 909 | 567 436 | 589 077 | 590 588 | 613 228 | 648 424 | 630 806 | 622 753 | 624 879 | 619 616 | 628 950 | 635 997 | 633 378 |
| в т.ч. в евро | 2 946 652 | 3 182 723 | 2 379 505 | 2 377 820 | 2 541 545 | 2 612 681 | 2 508 320 | 2 586 741 | 2 607 433 | 2 511 974 | 2 587 088 | 2 450 321 | 2 435 016 |
| Местно държавно управление и СОФ | 14 753 | 8 977 | 8 746 | 13 925 | 13 580 | 71 076 | 77 191 | 62 007 | 48 410 | 36 761 | 19 924 | 29 784 | 6 603 |
| Нефинансови предприятия | 1 685 265 | 1 686 314 | 1 641 381 | 1 609 171 | 1 703 453 | 1 876 869 | 1 746 808 | 1 837 800 | 1 861 534 | 1 721 493 | 1 810 515 | 1 655 483 | 1 721 332 |
| Финансови предприятия | 794 319 | 1 034 244 | 254 989 | 279 356 | 341 407 | 151 286 | 180 256 | 188 446 | 193 796 | 255 131 | 254 045 | 253 310 | 194 016 |
| Домакинства и НТООД | 452 315 | 453 188 | 474 389 | 475 368 | 483 105 | 513 450 | 504 065 | 498 488 | 503 693 | 498 589 | 502 604 | 511 744 | 513 065 |
| Депозити с договорен матуритет до 2 години | 24 907 710 | 25 222 726 | 26 002 146 | 26 006 348 | 26 002 931 | 26 021 882 | 26 163 770 | 26 282 666 | 26 118 983 | 26 372 493 | 26 736 581 | 27 346 601 | 27 815 974 |
| в левове | 9 843 930 | 10 195 449 | 10 413 351 | 10 521 864 | 10 519 652 | 10 662 277 | 10 843 763 | 10 948 710 | 10 914 223 | 11 115 361 | 11 327 514 | 11 710 302 | 12 067 762 |
| Местно държавно управление и СОФ | 250 661 | 242 135 | 238 533 | 232 771 | 248 771 | 251 517 | 252 098 | 244 805 | 232 776 | 212 314 | 201 040 | 169 492 | 175 561 |
| Нефинансови предприятия | 2 311 988 | 2 533 316 | 2 607 732 | 2 635 070 | 2 562 282 | 2 570 060 | 2 632 887 | 2 625 562 | 2 518 890 | 2 586 658 | 2 606 393 | 2 566 787 | 2 701 916 |
| Финансови предприятия | 1 054 384 | 1 056 749 | 1 122 742 | 1 147 610 | 1 137 028 | 1 139 734 | 1 116 429 | 1 127 479 | 1 109 236 | 1 148 563 | 1 172 327 | 1 327 533 | 1 313 174 |
| Домакинства и НТООД | 6 226 897 | 6 363 249 | 6 444 344 | 6 506 413 | 6 571 571 | 6 700 966 | 6 842 349 | 6 950 864 | 7 053 321 | 7 167 826 | 7 347 754 | 7 646 490 | 7 877 111 |
| в чуждестранна валута | 15 063 780 | 15 027 277 | 15 588 795 | 15 484 484 | 15 483 279 | 15 359 605 | 15 320 007 | 15 333 956 | 15 204 760 | 15 257 132 | 15 409 067 | 15 636 299 | 15 748 212 |
| Местно държавно управление и СОФ | 39 229 | 39 701 | 21 054 | 14 747 | 3 931 | 15 079 | 1 990 | 2 013 | 1 956 | 1 972 | 1 409 | 2 089 | 1 697 |
| Нефинансови предприятия | 3 084 018 | 3 045 745 | 3 051 174 | 3 014 303 | 2 910 944 | 2 835 543 | 2 895 243 | 2 775 888 | 2 798 140 | 2 882 597 | 2 775 578 | 2 920 892 | 2 971 889 |
| Финансови предприятия | 1 235 014 | 1 112 345 | 1 641 853 | 1 545 979 | 1 559 982 | 1 525 043 | 1 489 417 | 1 489 132 | 1 429 850 | 1 361 289 | 1 414 746 | 1 402 429 | 1 407 667 |
| Домакинства и НТООД | 10 705 519 | 10 829 486 | 10 874 714 | 10 909 455 | 11 008 422 | 10 983 940 | 10 933 357 | 11 066 923 | 10 974 814 | 11 011 274 | 11 217 334 | 11 310 889 | 11 366 959 |
| в т.ч. в евро | 13 195 257 | 13 105 839 | 13 648 838 | 13 519 749 | 13 344 704 | 13 218 113 | 13 240 443 | 13 207 343 | 13 148 633 | 13 180 657 | 13 214 227 | 13 496 300 | 13 593 017 |
| Местно държавно управление и СОФ | 39 073 | 39 541 | 20 893 | 14 584 | 3 754 | 14 902 | 1 213 | 1 214 | 1 215 | 1 239 | 1 241 | 1 926 | 1 538 |
| Нефинансови предприятия | 2 862 895 | 2 811 995 | 2 801 924 | 2 754 091 | 2 616 643 | 2 564 330 | 2 603 199 | 2 481 632 | 2 458 778 | 2 515 133 | 2 411 709 | 2 575 013 | 2 564 231 |
| Финансови предприятия | 1 217 654 | 1 095 061 | 1 626 308 | 1 530 561 | 1 541 491 | 1 509 184 | 1 471 537 | 1 475 268 | 1 414 701 | 1 346 625 | 1 399 668 | 1 387 652 | 1 395 599 |
| Домакинства и НТООД | 9 075 635 | 9 159 242 | 9 199 713 | 9 220 513 | 9 182 816 | 9 129 697 | 9 164 494 | 9 249 229 | 9 273 939 | 9 317 660 | 9 401 609 | 9 531 709 | 9 631 649 |
| Депозити, договорени за ползване след предизвестие до 3 месеца | 4 054 844 | 4 092 176 | 4 072 222 | 4 056 228 | 4 094 517 | 4 125 617 | 4 154 723 | 4 206 060 | 4 205 672 | 4 204 618 | 4 220 742 | 4 441 198 | 4 443 462 |
| в левове | 2 028 321 | 2 060 521 | 2 050 348 | 2 028 209 | 2 040 126 | 2 055 687 | 2 096 781 | 2 146 815 | 2 148 925 | 2 142 343 | 2 154 702 | 2 309 260 | 2 290 845 |
| Местно държавно управление и СОФ | - | - | - | - | - | - | - | - | - | - | - | - | - |
| Нефинансови предприятия | 36 237 | 39 752 | 49 720 | 40 657 | 47 409 | 44 162 | 66 705 | 86 279 | 73 948 | 43 993 | 37 209 | 40 018 | 48 692 |
| Финансови предприятия | 2 439 | 2 262 | 2 146 | 1 896 | 1 896 | 3 496 | 3 496 | 2 096 | 2 996 | 3 076 | 3 136 | 3 317 | 3 317 |
| Домакинства и НТООД | 1 989 645 | 2 018 507 | 1 998 482 | 1 985 656 | 1 990 821 | 2 008 029 | 2 026 580 | 2 058 440 | 2 071 981 | 2 095 274 | 2 114 357 | 2 265 925 | 2 238 836 |
| в чуждестранна валута | 2 026 523 | 2 031 655 | 2 021 874 | 2 028 019 | 2 054 391 | 2 069 930 | 2 057 942 | 2 059 245 | 2 056 747 | 2 062 275 | 2 066 040 | 2 131 938 | 2 152 617 |
| Местно държавно управление и СОФ | - | - | - | - | - | - | - | - | - | - | - | - | - |
| Нефинансови предприятия | 29 307 | 36 124 | 42 274 | 35 718 | 29 670 | 19 763 | 21 497 | 19 648 | 28 447 | 36 776 | 29 695 | 16 601 | 40 775 |
| Финансови предприятия | 4 854 | 4 854 | 4 854 | 4 854 | 4 717 | 4 629 | 4 629 | 2 967 | 3 886 | 5 326 | 2 225 | 2 737 | 2 733 |

(продължава)

1.3.4. АНАЛИТИЧНА ОТЧЕТНОСТ НА ДРУГИ ПАРИЧНО-ФИНАНСОВИ ИНСТИТУЦИИ
(продължение)

(хил. лв.)

| | I.2010 | II.2010 | III.2010 | IV.2010 | V.2010 | VI.2010 | VII.2010 | VIII.2010 | IX.2010 | X.2010 | XI.2010 | XII.2010 | I.2011 |
|---|---|---|---|---|---|---|---|---|---|---|---|---|---|
| Домакинства и НТООД | 1 992 362 | 1 990 677 | 1 974 746 | 1 987 447 | 2 020 004 | 2 045 538 | 2 031 816 | 2 036 630 | 2 024 414 | 2 020 173 | 2 034 120 | 2 112 600 | 2 109 109 |
| в т.ч. в евро | 1 685 992 | 1 683 007 | 1 673 455 | 1 673 428 | 1 672 176 | 1 683 048 | 1 687 039 | 1 674 169 | 1 681 637 | 1 687 281 | 1 663 342 | 1 745 968 | 1 746 740 |
| Местно държавно управление и СОФ | - | - | - | - | - | - | - | - | - | - | - | - | - |
| Нефинансови предприятия | 25 543 | 30 892 | 36 889 | 31 862 | 23 971 | 17 783 | 19 695 | 17 878 | 12 436 | 21 002 | 12 910 | 14 937 | 13 439 |
| Финансови предприятия | 4 854 | 4 854 | 4 854 | 4 854 | 4 717 | 4 629 | 4 629 | 2 967 | 3 886 | 5 185 | 2 075 | 2 590 | 2 590 |
| Домакинства и НТООД | 1 655 595 | 1 647 261 | 1 631 712 | 1 636 712 | 1 643 488 | 1 660 636 | 1 662 715 | 1 653 324 | 1 665 315 | 1 661 094 | 1 648 357 | 1 728 441 | 1 730 711 |
| ТЪРГУЕМИ ИНСТРУМЕНТИ (ИЗДАДЕНИ ДЪЛГОВИ ЦЕННИ КНИЖА ДО 2 ГОДИНИ + АКЦИИ/ДЯЛОВЕ НА ФПП + РЕПО СДЕЛКИ) | 56 237 | 57 119 | 72 637 | 76 623 | 78 139 | 79 260 | 81 695 | 84 323 | 87 370 | 89 868 | 90 265 | 72 331 | 71 227 |
| в левове | 52 930 | 53 796 | 70 315 | 74 293 | 75 761 | 76 880 | 79 952 | 82 580 | 85 627 | 88 125 | 88 522 | 70 588 | 69 484 |
| в чуждестранна валута | 3 307 | 3 323 | 2 322 | 2 330 | 2 378 | 2 380 | 1 743 | 1 743 | 1 743 | 1 743 | 1 743 | 1 743 | 1 743 |
| в т.ч. в евро | 2 747 | 2 747 | 1 742 | 1 743 | 1 743 | 1 743 | 1 743 | 1 743 | 1 743 | 1 743 | 1 743 | 1 743 | 1 743 |
| ДЪЛГОСРОЧНИ ПАСИВИ, НЕВКЛЮЧЕНИ В ПАРИЧНАТА МАСА | 10 605 766 | 10 648 121 | 10 671 376 | 10 657 105 | 10 566 688 | 10 736 600 | 10 799 337 | 10 867 981 | 10 890 711 | 10 925 626 | 11 037 371 | 11 275 988 | 11 346 427 |
| Депозити с договорен матуритет над 2 години и депозити, договорени за ползване след предизвестие над 3 месеца | 1 119 109 | 1 108 271 | 1 110 548 | 1 107 050 | 1 134 253 | 1 137 917 | 1 140 203 | 1 130 897 | 1 122 609 | 1 116 954 | 1 147 432 | 1 167 518 | 1 178 528 |
| в левове | 343 412 | 341 786 | 341 041 | 339 388 | 341 321 | 346 334 | 357 755 | 356 902 | 363 773 | 366 559 | 366 841 | 400 452 | 426 576 |
| в чуждестранна валута | 775 697 | 766 485 | 769 507 | 767 662 | 792 932 | 791 583 | 782 448 | 773 995 | 758 836 | 750 395 | 780 591 | 767 066 | 751 952 |
| в т.ч. в евро | 615 283 | 604 297 | 609 247 | 605 254 | 620 275 | 624 663 | 627 576 | 616 309 | 612 022 | 606 779 | 613 931 | 618 685 | 609 063 |
| Издадени дългови ценни книжа над 2 години | 74 346 | 74 362 | 74 377 | 74 749 | 105 049 | 105 356 | 105 372 | 105 874 | 105 877 | 107 807 | 106 256 | 105 457 | 112 667 |
| в левове | 1 855 | 1 855 | 1 855 | 1 852 | 1 855 | 1 855 | 1 855 | 1 855 | 1 855 | 1 855 | 1 855 | 1 855 | 1 855 |
| в чуждестранна валута | 72 491 | 72 507 | 72 522 | 72 897 | 103 194 | 103 501 | 103 517 | 104 019 | 104 022 | 105 952 | 104 401 | 103 602 | 110 812 |
| в т.ч. в евро | 72 491 | 72 507 | 72 522 | 72 897 | 103 194 | 103 501 | 103 517 | 104 019 | 104 022 | 105 952 | 104 401 | 103 602 | 110 812 |
| КАПИТАЛ И РЕЗЕРВИ | 9 412 311 | 9 465 488 | 9 486 451 | 9 475 306 | 9 327 386 | 9 493 327 | 9 553 762 | 9 631 210 | 9 662 225 | 9 700 865 | 9 783 683 | 10 003 013 | 10 055 232 |
| Основен капитал | 3 436 707 | 3 447 707 | 3 447 707 | 3 447 707 | 3 457 545 | 3 544 278 | 3 563 836 | 3 577 288 | 3 590 393 | 3 602 593 | 3 612 193 | 3 636 848 | 3 636 848 |
| Резерви | 4 515 521 | 4 469 235 | 4 492 564 | 4 571 361 | 4 590 535 | 4 703 975 | 4 713 784 | 4 738 107 | 4 742 823 | 4 740 920 | 4 740 111 | 4 872 244 | 4 973 376 |
| Финансов резултат | 1 460 083 | 1 548 546 | 1 546 180 | 1 456 238 | 1 279 306 | 1 245 074 | 1 276 142 | 1 315 815 | 1 329 009 | 1 357 352 | 1 431 379 | 1 493 921 | 1 445 008 |

* Включва издадените дългови ценни книжа и акции на фондовете на паричния пазар (ФПП), държани от нерезиденти.

**Забележка:** Предварителни данни.

*Източници:* други ПФИ.

1.3.5. ЧУЖДЕСТРАННИ АКТИВИ И ПАСИВИ НА БНБ

(хил. лв.)

| | I.2010 | II.2010 | III.2010 | IV.2010 | V.2010 | VI.2010 | VII.2010 | VIII.2010 | IX.2010 | X.2010 | XI.2010 | XII.2010 | I.2011 |
|---|---|---|---|---|---|---|---|---|---|---|---|---|---|
| Валутен курс: лв. за 1 щ.д. | 1.40042 | 1.44129 | 1.45102 | 1.46889 | 1.58920 | 1.59386 | 1.50125 | 1.54245 | 1.43305 | 1.41144 | 1.50472 | 1.47276 | 1.42845 |
| лв. за 1 евро | 1.95583 | 1.95583 | 1.95583 | 1.95583 | 1.95583 | 1.95583 | 1.95583 | 1.95583 | 1.95583 | 1.95583 | 1.95583 | 1.95583 | 1.95583 |
| **ЧУЖДЕСТРАННИ АКТИВИ НА БНБ** | **24 538 102** | **23 834 298** | **23 965 519** | **23 557 545** | **23 912 573** | **23 801 163** | **24 180 451** | **24 426 222** | **24 992 733** | **24 524 698** | **24 862 067** | **25 409 706** | **23 937 106** |
| **Международни резерви** | **24 509 909** | **23 806 105** | **23 937 326** | **23 529 352** | **23 884 380** | **23 772 970** | **24 152 258** | **24 398 029** | **24 964 540** | **24 496 505** | **24 833 874** | **25 380 134** | **23 907 534** |
| Каса в чуждестранна валута | 134 415 | 131 153 | 127 339 | 124 255 | 122 468 | 120 632 | 119 114 | 117 127 | 113 371 | 111 136 | 108 894 | 108 048 | 105 842 |
| в т.ч. в евро | 133 363 | 130 404 | 125 874 | 122 815 | 121 112 | 118 739 | 117 399 | 115 571 | 111 433 | 109 481 | 106 733 | 105 823 | 103 984 |
| Притежавани СПТ | 1 329 583 | 1 349 377 | 1 345 773 | 1 355 956 | 1 431 308 | 1 439 958 | 1 392 627 | 1 421 803 | 1 362 351 | 1 355 259 | 1 402 545 | 1 385 574 | 1 363 007 |
| Монетарно злато | 1 945 189 | 2 050 940 | 2 067 077 | 2 214 591 | 2 454 318 | 2 536 295 | 2 250 021 | 2 440 355 | 2 408 331 | 2 424 735 | 2 649 091 | 2 669 419 | 2 450 589 |
| Монетарно злато в трезора на БНБ | 778 096 | 820 392 | 826 810 | 885 810 | 981 672 | 1 014 712 | 900 082 | 976 203 | 963 377 | 969 938 | 1 059 685 | 1 067 806 | 980 271 |
| Монетарно злато, депозирано при нерезиденти | 1 167 093 | 1 230 548 | 1 240 267 | 1 328 781 | 1 472 646 | 1 521 583 | 1 349 939 | 1 464 152 | 1 444 954 | 1 454 797 | 1 589 406 | 1 601 613 | 1 470 318 |
| Вземания от нерезидентни банки | 5 623 451 | 6 327 673 | 5 797 237 | 6 151 952 | 6 707 786 | 7 286 918 | 8 218 604 | 7 794 738 | 8 430 973 | 7 168 979 | 7 297 332 | 7 679 814 | 7 476 526 |
| Резервна позиция в МВФ | 73 429 | 74 522 | 74 422 | 74 985 | 79 152 | 79 736 | 77 115 | 78 730 | 75 539 | 75 245 | 77 870 | 76 928 | 75 775 |
| Депозити | 1 813 158 | 2 997 343 | 2 742 434 | 2 727 579 | 3 144 428 | 3 645 574 | 4 576 814 | 4 163 169 | 5 032 181 | 3 659 567 | 3 801 603 | 4 190 615 | 4 205 544 |
| Овърнайт депозити | 751 612 | 1 600 462 | 2 706 158 | 1 604 525 | 2 711 939 | 3 227 878 | 1 606 385 | 3 077 199 | 3 910 616 | 1 734 917 | 3 256 970 | 2 316 034 | 3 912 169 |
| в левове | - | - | - | - | - | - | - | - | - | - | - | - | - |
| в чуждестранна валута | 751 612 | 1 600 462 | 2 706 158 | 1 604 525 | 2 711 939 | 3 227 878 | 1 606 385 | 3 077 199 | 3 910 616 | 1 734 917 | 3 256 970 | 2 316 034 | 3 912 169 |
| в т.ч. в евро | 736 719 | 1 587 967 | 2 694 039 | 1 594 533 | 2 708 816 | 3 215 164 | 1 591 267 | 3 060 864 | 3 893 961 | 1 722 658 | 3 244 458 | 2 303 464 | 3 896 699 |
| Депозити с договорен матуритет | 1 061 546 | 1 396 881 | 36 276 | 1 123 054 | 432 489 | 417 696 | 2 970 429 | 1 085 970 | 1 121 565 | 1 924 650 | 544 633 | 1 874 581 | 293 375 |
| в левове | - | - | - | - | - | - | - | - | - | - | - | - | - |
| в чуждестранна валута | 1 061 546 | 1 396 881 | 36 276 | 1 123 054 | 432 489 | 417 696 | 2 970 429 | 1 085 970 | 1 121 565 | 1 924 650 | 544 633 | 1 874 581 | 293 375 |
| в т.ч. в евро | 963 516 | 1 293 108 | - | 1 123 054 | 426 371 | 293 375 | 2 922 389 | 1 036 612 | 1 075 707 | 1 872 427 | 488 958 | 1 820 089 | 293 375 |
| Депозити, договорени за ползване след предизвестие | - | - | - | - | - | - | - | - | - | - | - | - | - |
| в левове | - | - | - | - | - | - | - | - | - | - | - | - | - |
| в чуждестранна валута | - | - | - | - | - | - | - | - | - | - | - | - | - |
| в т.ч. в евро | - | - | - | - | - | - | - | - | - | - | - | - | - |
| Репо сделки | - | - | - | - | - | - | - | - | - | - | - | - | - |
| в левове | - | - | - | - | - | - | - | - | - | - | - | - | - |
| в чуждестранна валута | - | - | - | - | - | - | - | - | - | - | - | - | - |
| в т.ч. в евро | - | - | - | - | - | - | - | - | - | - | - | - | - |
| Ценни книжа, различни от акции | 3 736 864 | 3 255 808 | 2 980 381 | 3 349 388 | 3 484 206 | 3 561 608 | 3 564 675 | 3 552 839 | 3 323 253 | 3 434 167 | 3 417 859 | 3 412 271 | 3 195 207 |
| в левове | - | - | - | - | - | - | - | - | - | - | - | - | - |
| в чуждестранна валута | 3 736 864 | 3 255 808 | 2 980 381 | 3 349 388 | 3 484 206 | 3 561 608 | 3 564 675 | 3 552 839 | 3 323 253 | 3 434 167 | 3 417 859 | 3 412 271 | 3 195 207 |
| в т.ч. в евро | 3 729 825 | 3 219 759 | 2 939 015 | 3 307 529 | 3 438 939 | 3 553 638 | 3 557 153 | 3 545 111 | 3 316 073 | 3 427 088 | 3 410 313 | 3 404 894 | 3 188 040 |
| Вземания от нерезидентни правителства | 14 585 861 | 13 013 151 | 13 725 881 | 12 827 299 | 12 304 342 | 11 714 394 | 11 570 061 | 11 996 413 | 12 288 250 | 13 093 059 | 13 023 638 | 13 181 816 | 12 184 213 |
| Ценни книжа, различни от акции | 14 585 861 | 13 013 151 | 13 725 881 | 12 827 299 | 12 304 342 | 11 714 394 | 11 570 061 | 11 996 413 | 12 288 250 | 13 093 059 | 13 023 638 | 13 181 816 | 12 184 213 |
| в левове | - | - | - | - | - | - | - | - | - | - | - | - | - |
| в чуждестранна валута | 14 585 861 | 13 013 151 | 13 725 881 | 12 827 299 | 12 304 342 | 11 714 394 | 11 570 061 | 11 996 413 | 12 288 250 | 13 093 059 | 13 023 638 | 13 181 816 | 12 184 213 |
| в т.ч. в евро | 14 557 858 | 13 013 151 | 13 662 768 | 12 734 082 | 12 203 503 | 11 706 443 | 11 562 570 | 11 988 716 | 12 281 099 | 13 093 059 | 13 021 485 | 13 181 816 | 12 184 213 |
| Вземания от други нерезиденти | 757 826 | 837 846 | 752 519 | 753 717 | 752 698 | 561 092 | 510 663 | 510 086 | 262 430 | 261 700 | 261 855 | 261 511 | 260 829 |
| Ценни книжа, различни от акции | 757 826 | 837 846 | 752 519 | 753 717 | 752 698 | 561 092 | 510 663 | 510 086 | 262 430 | 261 700 | 261 855 | 261 511 | 260 829 |
| в левове | - | - | - | - | - | - | - | - | - | - | - | - | - |
| в чуждестранна валута | 757 826 | 837 846 | 752 519 | 753 717 | 752 698 | 561 092 | 510 663 | 510 086 | 262 430 | 261 700 | 261 855 | 261 511 | 260 829 |
| в т.ч. в евро | 757 826 | 837 846 | 752 519 | 753 717 | 752 698 | 561 092 | 510 663 | 510 086 | 262 430 | 261 700 | 261 855 | 261 511 | 260 829 |
| Вземания по лихви | 133 584 | 95 965 | 121 500 | 101 582 | 111 460 | 113 681 | 91 168 | 117 507 | 98 834 | 81 637 | 90 519 | 93 952 | 66 528 |
| в левове | - | - | - | - | - | - | - | - | - | - | - | - | - |
| в чуждестранна валута | 133 584 | 95 965 | 121 500 | 101 582 | 111 460 | 113 681 | 91 168 | 117 507 | 98 834 | 81 637 | 90 519 | 93 952 | 66 528 |
| в т.ч. в евро | 132 744 | 95 674 | 120 897 | 100 632 | 111 017 | 113 004 | 90 151 | 117 061 | 98 089 | 80 450 | 90 038 | 93 085 | 65 245 |
| **Други чуждестранни активи** | **28 193** | **28 193** | **28 193** | **28 193** | **28 193** | **28 193** | **28 193** | **28 193** | **28 193** | **28 193** | **28 193** | **29 572** | **29 572** |
| Вземания от нерезидентни банки | 28 157 | 28 157 | 28 157 | 28 157 | 28 157 | 28 157 | 28 157 | 28 157 | 28 157 | 28 157 | 28 157 | 29 536 | 29 536 |

(продължава)

1.3.5. ЧУЖДЕСТРАННИ АКТИВИ И ПАСИВИ НА БНБ
(продължение)

(хил. лв.)

| | I.2010 | II.2010 | III.2010 | IV.2010 | V.2010 | VI.2010 | VII.2010 | VIII.2010 | IX.2010 | X.2010 | XI.2010 | XII.2010 | I.2011 |
|---|---|---|---|---|---|---|---|---|---|---|---|---|---|
| Ценни книжа, различни от акции | - | - | - | - | - | - | - | - | - | - | - | - | - |
| в левове | - | - | - | - | - | - | - | - | - | - | - | - | - |
| в чуждестранна валута | - | - | - | - | - | - | - | - | - | - | - | - | - |
| в т.ч. в евро | - | - | - | - | - | - | - | - | - | - | - | - | - |
| Акции и други капиталови инструменти | 28 157 | 28 157 | 28 157 | 28 157 | 28 157 | 28 157 | 28 157 | 28 157 | 28 157 | 28 157 | 28 157 | 29 536 | 29 536 |
| в левове | - | - | - | - | - | - | - | - | - | - | - | - | - |
| в чуждестранна валута | 28 157 | 28 157 | 28 157 | 28 157 | 28 157 | 28 157 | 28 157 | 28 157 | 28 157 | 28 157 | 28 157 | 29 536 | 29 536 |
| в т.ч. в евро | 6 850 | 6 850 | 6 850 | 6 850 | 6 850 | 6 850 | 6 850 | 6 850 | 6 850 | 6 850 | 6 850 | 6 855 | 6 855 |
| Вземания от нерезидентни правителства | - | - | - | - | - | - | - | - | - | - | - | - | - |
| Ценни книжа, различни от акции | - | - | - | - | - | - | - | - | - | - | - | - | - |
| в левове | - | - | - | - | - | - | - | - | - | - | - | - | - |
| в чуждестранна валута | - | - | - | - | - | - | - | - | - | - | - | - | - |
| в т.ч. в евро | - | - | - | - | - | - | - | - | - | - | - | - | - |
| Акции и други капиталови инструменти | - | - | - | - | - | - | - | - | - | - | - | - | - |
| в левове | - | - | - | - | - | - | - | - | - | - | - | - | - |
| в чуждестранна валута | - | - | - | - | - | - | - | - | - | - | - | - | - |
| в т.ч. в евро | - | - | - | - | - | - | - | - | - | - | - | - | - |
| Вземания от други нерезиденти | 36 | 36 | 36 | 36 | 36 | 36 | 36 | 36 | 36 | 36 | 36 | 36 | 36 |
| Депозити | - | - | - | - | - | - | - | - | - | - | - | - | - |
| в левове | - | - | - | - | - | - | - | - | - | - | - | - | - |
| в чуждестранна валута | - | - | - | - | - | - | - | - | - | - | - | - | - |
| в т.ч. в евро | - | - | - | - | - | - | - | - | - | - | - | - | - |
| Ценни книжа, различни от акции | - | - | - | - | - | - | - | - | - | - | - | - | - |
| в левове | - | - | - | - | - | - | - | - | - | - | - | - | - |
| в чуждестранна валута | - | - | - | - | - | - | - | - | - | - | - | - | - |
| в т.ч. в евро | - | - | - | - | - | - | - | - | - | - | - | - | - |
| Акции и други капиталови инструменти | 36 | 36 | 36 | 36 | 36 | 36 | 36 | 36 | 36 | 36 | 36 | 36 | 36 |
| в левове | - | - | - | - | - | - | - | - | - | - | - | - | - |
| в чуждестранна валута | 36 | 36 | 36 | 36 | 36 | 36 | 36 | 36 | 36 | 36 | 36 | 36 | 36 |
| в т.ч. в евро | 36 | 36 | 36 | 36 | 36 | 36 | 36 | 36 | 36 | 36 | 36 | 36 | 36 |
| **ЧУЖДЕСТРАННИ ПАСИВИ** | **1 428 063** | **1 512 549** | **1 365 574** | **1 429 993** | **1 529 577** | **1 545 709** | **1 446 356** | **1 530 743** | **1 467 228** | **1 544 898** | **1 601 475** | **1 456 501** | **1 474 936** |
| Задължения към нерезидентни банки | 1 330 377 | 1 349 606 | 1 346 286 | 1 356 762 | 1 431 593 | 1 440 529 | 1 393 542 | 1 422 137 | 1 362 998 | 1 356 335 | 1 402 936 | 1 386 366 | 1 364 196 |
| Депозити | 1 330 377 | 1 349 606 | 1 346 286 | 1 356 762 | 1 431 593 | 1 440 529 | 1 393 542 | 1 422 137 | 1 362 998 | 1 356 335 | 1 402 936 | 1 386 366 | 1 364 196 |
| Овърнайт депозити | - | - | - | - | - | - | - | - | - | - | - | - | - |
| в левове | - | - | - | - | - | - | - | - | - | - | - | - | - |
| в чуждестранна валута | - | - | - | - | - | - | - | - | - | - | - | - | - |
| в т.ч. в евро | - | - | - | - | - | - | - | - | - | - | - | - | - |
| Депозити с договорен матуритет | - | - | - | - | - | - | - | - | - | - | - | - | - |
| в левове | - | - | - | - | - | - | - | - | - | - | - | - | - |
| в чуждестранна валута | - | - | - | - | - | - | - | - | - | - | - | - | - |
| в т.ч. в евро | - | - | - | - | - | - | - | - | - | - | - | - | - |
| Депозити, договорени за ползване след предизвестие | - | - | - | - | - | - | - | - | - | - | - | - | - |
| в левове | - | - | - | - | - | - | - | - | - | - | - | - | - |
| в чуждестранна валута | - | - | - | - | - | - | - | - | - | - | - | - | - |
| в т.ч. в евро | - | - | - | - | - | - | - | - | - | - | - | - | - |
| Задължения към МВФ | 1 330 377 | 1 349 606 | 1 346 286 | 1 356 762 | 1 431 593 | 1 440 529 | 1 393 542 | 1 422 137 | 1 362 998 | 1 356 335 | 1 402 936 | 1 386 366 | 1 364 196 |
| Кредити | - | - | - | - | - | - | - | - | - | - | - | - | - |
| в левове | - | - | - | - | - | - | - | - | - | - | - | - | - |
| в чуждестранна валута | - | - | - | - | - | - | - | - | - | - | - | - | - |

(продължава)

1.3.5. ЧУЖДЕСТРАННИ АКТИВИ И ПАСИВИ НА БНБ

(продължение)

(хил. лв.)

| | I.2010 | II.2010 | III.2010 | IV.2010 | V.2010 | VI.2010 | VII.2010 | VIII.2010 | IX.2010 | X.2010 | XI.2010 | XII.2010 | I.2011 |
|---|---|---|---|---|---|---|---|---|---|---|---|---|---|
| в т.ч. в евро | - | - | - | - | - | - | - | - | - | - | - | - | - |
| Задължения по лихви | 795 | 243 | 527 | 820 | 311 | 597 | 940 | 373 | 684 | 1 114 | 445 | 845 | 1 241 |
| в левове | - | - | - | - | - | - | - | - | - | - | - | - | - |
| в чуждестранна валута | 795 | 243 | 527 | 820 | 311 | 597 | 940 | 373 | 684 | 1 114 | 445 | 845 | 1 241 |
| в т.ч. в евро | - | - | - | - | - | - | - | - | - | - | - | - | - |
| Разпределени СПТ | 1 329 582 | 1 349 363 | 1 345 759 | 1 355 942 | 1 431 282 | 1 439 932 | 1 392 602 | 1 421 764 | 1 362 314 | 1 355 221 | 1 402 491 | 1 385 521 | 1 362 955 |
| Задължения към нерезидентни правителства | 97 686 | 162 943 | 19 288 | 73 231 | 97 984 | 105 180 | 52 814 | 108 606 | 104 230 | 188 563 | 198 539 | 70 135 | 110 740 |
| Депозити | 97 686 | 162 943 | 19 288 | 73 231 | 97 984 | 105 180 | 52 814 | 108 606 | 104 230 | 188 563 | 198 539 | 70 135 | 110 740 |
| Овърнайт депозити | 97 686 | 162 943 | 19 288 | 73 231 | 97 984 | 105 180 | 52 814 | 108 606 | 104 230 | 188 563 | 198 539 | 70 135 | 110 740 |
| в левове | 31 718 | 11 699 | 4 547 | 36 734 | 87 043 | 38 130 | 13 689 | 28 508 | 31 907 | 96 193 | 117 323 | 54 819 | 75 065 |
| в чуждестранна валута | 65 968 | 151 244 | 14 741 | 36 497 | 10 941 | 67 050 | 39 125 | 80 098 | 72 323 | 92 370 | 81 216 | 15 316 | 35 675 |
| в т.ч. в евро | 65 968 | 151 244 | 14 741 | 36 497 | 10 941 | 67 050 | 39 125 | 80 098 | 72 323 | 92 370 | 81 216 | 15 316 | 35 675 |
| Депозити с договорен матуритет | - | - | - | - | - | - | - | - | - | - | - | - | - |
| в левове | - | - | - | - | - | - | - | - | - | - | - | - | - |
| в чуждестранна валута | - | - | - | - | - | - | - | - | - | - | - | - | - |
| в т.ч. в евро | - | - | - | - | - | - | - | - | - | - | - | - | - |
| Депозити, договорени за ползване след предизвестие | - | - | - | - | - | - | - | - | - | - | - | - | - |
| в левове | - | - | - | - | - | - | - | - | - | - | - | - | - |
| в чуждестранна валута | - | - | - | - | - | - | - | - | - | - | - | - | - |
| в т.ч. в евро | - | - | - | - | - | - | - | - | - | - | - | - | - |

*Източник:* БНБ.

## 1.3.6. КРЕДИТИ НА НЕФИНАНСОВИ ПРЕДПРИЯТИЯ, ДОМАКИНСТВА И НТООД

(хил. лв.)

| | I.2010 | II.2010 | III.2010 | IV.2010 | V.2010 | VI.2010 | VII.2010 | VIII.2010 | IX.2010 | X.2010 | XI.2010 | XII.2010 | I.2011 |
|---|---|---|---|---|---|---|---|---|---|---|---|---|---|
| Валутен курс: лв. за 1 щ.д. | 1.40042 | 1.44129 | 1.45102 | 1.46889 | 1.58920 | 1.59386 | 1.50125 | 1.54245 | 1.43305 | 1.41144 | 1.50472 | 1.47276 | 1.42845 |
| лв. за 1 евро | 1.95583 | 1.95583 | 1.95583 | 1.95583 | 1.95583 | 1.95583 | 1.95583 | 1.95583 | 1.95583 | 1.95583 | 1.95583 | 1.95583 | 1.95583 |
| **НЕФИНАНСОВИ ПРЕДПРИЯТИЯ** | **30 890 824** | **30 709 151** | **30 745 235** | **30 716 267** | **30 788 233** | **30 837 246** | **30 848 246** | **30 548 540** | **31 350 083** | **31 485 168** | **31 596 177** | **31 677 783** | **31 775 675** |
| Овърдрафт | 9 255 961 | 9 064 010 | 9 077 224 | 9 030 106 | 9 075 382 | 9 134 768 | 9 086 538 | 8 821 431 | 8 912 519 | 8 980 445 | 9 146 699 | 9 191 034 | 9 178 902 |
| в левове | 3 455 165 | 3 386 167 | 3 392 606 | 3 340 598 | 3 351 201 | 3 362 271 | 3 335 654 | 3 177 256 | 3 260 414 | 3 277 946 | 3 314 650 | 3 400 329 | 3 402 774 |
| в чуждестранна валута | 5 800 796 | 5 677 843 | 5 684 618 | 5 689 508 | 5 724 181 | 5 772 497 | 5 750 884 | 5 644 175 | 5 652 105 | 5 702 499 | 5 832 049 | 5 790 705 | 5 776 128 |
| в т.ч. в евро | 5 504 328 | 5 376 916 | 5 387 561 | 5 389 939 | 5 401 069 | 5 436 604 | 5 427 093 | 5 316 083 | 5 337 426 | 5 381 418 | 5 475 227 | 5 440 516 | 5 424 615 |
| Кредити | 21 634 863 | 21 645 141 | 21 668 011 | 21 686 161 | 21 712 851 | 21 702 478 | 21 761 708 | 21 727 109 | 22 437 564 | 22 504 723 | 22 449 478 | 22 486 749 | 22 596 773 |
| Редовни | 19 233 367 | 19 065 951 | 19 029 575 | 18 738 236 | 18 503 966 | 18 349 525 | 18 161 863 | 17 986 328 | 18 543 504 | 18 301 021 | 18 161 252 | 18 130 111 | 17 953 454 |
| Кредити до 1 година | 1 141 191 | 1 084 399 | 977 896 | 916 049 | 924 195 | 938 931 | 1 011 069 | 995 376 | 1 049 230 | 1 044 774 | 1 082 026 | 1 128 746 | 1 165 017 |
| в левове | 444 466 | 413 104 | 387 378 | 378 636 | 355 967 | 363 934 | 382 222 | 422 737 | 424 925 | 401 081 | 409 974 | 460 033 | 494 670 |
| в чуждестранна валута | 696 725 | 671 295 | 590 518 | 537 413 | 568 228 | 574 997 | 628 847 | 572 639 | 624 305 | 643 693 | 672 052 | 668 713 | 670 347 |
| в т.ч. в евро | 690 144 | 663 252 | 581 864 | 524 730 | 547 696 | 560 388 | 591 108 | 553 742 | 610 690 | 605 578 | 604 169 | 598 108 | 601 688 |
| Кредити над 1 до 5 години | 8 007 734 | 7 864 816 | 7 858 286 | 7 530 682 | 7 344 777 | 7 224 926 | 6 981 045 | 6 825 717 | 6 905 615 | 6 802 405 | 6 712 636 | 6 591 650 | 6 571 950 |
| в левове | 1 377 727 | 1 342 430 | 1 300 470 | 1 286 377 | 1 256 808 | 1 246 258 | 1 245 459 | 1 222 504 | 1 237 745 | 1 224 478 | 1 203 131 | 1 194 234 | 1 202 812 |
| в чуждестранна валута | 6 630 007 | 6 522 386 | 6 557 816 | 6 244 305 | 6 087 969 | 5 978 668 | 5 735 586 | 5 603 213 | 5 667 870 | 5 577 927 | 5 509 505 | 5 397 416 | 5 369 138 |
| в т.ч. в евро | 6 484 431 | 6 381 371 | 6 418 307 | 6 103 048 | 5 941 067 | 5 828 102 | 5 597 696 | 5 464 194 | 5 529 247 | 5 442 579 | 5 385 850 | 5 272 047 | 5 241 952 |
| Кредити над 5 години | 10 084 442 | 10 116 736 | 10 193 393 | 10 291 505 | 10 234 994 | 10 185 668 | 10 169 749 | 10 165 235 | 10 588 659 | 10 453 842 | 10 366 590 | 10 409 715 | 10 216 487 |
| в левове | 1 845 491 | 1 832 062 | 1 807 218 | 1 785 186 | 1 767 261 | 1 766 979 | 1 740 880 | 1 745 257 | 1 733 568 | 1 692 533 | 1 643 739 | 1 644 716 | 1 626 006 |
| в чуждестранна валута | 8 238 951 | 8 284 674 | 8 386 175 | 8 506 319 | 8 467 733 | 8 418 689 | 8 428 869 | 8 419 978 | 8 855 091 | 8 761 309 | 8 722 851 | 8 764 999 | 8 590 481 |
| в т.ч. в евро | 7 918 185 | 7 952 192 | 8 059 213 | 8 178 324 | 8 115 537 | 8 066 124 | 8 082 445 | 8 075 882 | 8 534 581 | 8 447 609 | 8 452 061 | 8 510 625 | 8 344 541 |
| Лоши и преструктурирани* | 2 401 496 | 2 579 190 | 2 638 436 | 2 947 925 | 3 208 885 | 3 352 953 | 3 599 845 | 3 740 781 | 3 894 060 | 4 203 702 | 4 288 226 | 4 356 638 | 4 643 319 |
| в левове | 641 677 | 669 282 | 702 075 | 739 015 | 774 565 | 776 321 | 799 622 | 809 803 | 827 629 | 869 856 | 881 272 | 875 354 | 894 004 |
| в чуждестранна валута | 1 759 819 | 1 909 908 | 1 936 361 | 2 208 910 | 2 434 320 | 2 576 632 | 2 800 223 | 2 930 978 | 3 066 431 | 3 333 846 | 3 406 954 | 3 481 284 | 3 749 315 |
| в т.ч. в евро | 1 744 667 | 1 894 059 | 1 920 194 | 2 191 705 | 2 414 714 | 2 558 775 | 2 783 027 | 2 913 339 | 3 050 077 | 3 316 788 | 3 388 454 | 3 461 662 | 3 730 867 |
| **ДОМАКИНСТВА И НТООД** | **19 063 320** | **19 040 067** | **19 058 486** | **19 047 046** | **19 042 328** | **19 072 640** | **19 058 128** | **19 064 596** | **19 011 566** | **18 981 217** | **19 025 708** | **18 983 883** | **18 920 549** |
| Овърдрафт | 2 001 435 | 1 982 165 | 1 971 290 | 1 965 127 | 1 972 566 | 1 954 468 | 1 919 910 | 1 904 085 | 1 890 114 | 1 870 211 | 1 849 973 | 1 810 939 | 1 796 709 |
| в левове | 1 752 928 | 1 735 180 | 1 731 054 | 1 716 443 | 1 719 641 | 1 703 386 | 1 671 392 | 1 656 891 | 1 648 410 | 1 630 061 | 1 614 013 | 1 578 076 | 1 567 314 |
| в чуждестранна валута | 248 507 | 246 985 | 240 236 | 248 684 | 252 925 | 251 082 | 248 518 | 247 194 | 241 704 | 240 150 | 235 960 | 232 863 | 229 395 |
| в т.ч. в евро | 243 416 | 241 856 | 235 295 | 243 636 | 245 161 | 242 254 | 240 566 | 240 668 | 235 856 | 233 821 | 229 021 | 226 177 | 224 570 |
| Потребителски кредити | 7 711 765 | 7 688 200 | 7 689 555 | 7 668 130 | 7 645 800 | 7 655 897 | 7 663 596 | 7 655 620 | 7 602 768 | 7 596 664 | 7 603 508 | 7 554 293 | 7 525 524 |
| Редовни | 6 710 198 | 6 643 295 | 6 601 121 | 6 559 413 | 6 486 603 | 6 469 250 | 6 432 836 | 6 401 973 | 6 366 258 | 6 334 089 | 6 321 794 | 6 291 819 | 6 232 206 |
| Кредити до 1 година | 13 980 | 12 514 | 12 289 | 12 018 | 12 248 | 13 422 | 13 505 | 14 179 | 14 831 | 14 632 | 14 869 | 15 084 | 14 266 |
| в левове | 10 503 | 9 796 | 9 500 | 9 338 | 8 965 | 9 384 | 9 770 | 10 372 | 10 398 | 10 587 | 10 685 | 10 742 | 10 167 |
| в чуждестранна валута | 3 477 | 2 718 | 2 789 | 2 680 | 3 283 | 4 038 | 3 735 | 3 807 | 4 433 | 4 045 | 4 184 | 4 342 | 4 099 |
| в т.ч. в евро | 3 321 | 2 584 | 2 656 | 2 564 | 3 154 | 3 918 | 3 621 | 3 697 | 4 365 | 3 981 | 4 119 | 4 270 | 4 029 |
| Кредити над 1 до 5 години | 1 140 602 | 1 114 865 | 1 095 535 | 1 077 477 | 1 054 626 | 1 059 572 | 1 045 971 | 1 031 008 | 1 015 160 | 1 003 218 | 990 398 | 974 422 | 953 684 |
| в левове | 1 040 493 | 1 013 040 | 990 886 | 970 242 | 946 664 | 947 655 | 931 638 | 916 272 | 901 023 | 887 300 | 871 765 | 855 513 | 834 250 |
| в чуждестранна валута | 100 109 | 101 825 | 104 649 | 107 235 | 107 962 | 111 917 | 114 333 | 114 736 | 114 137 | 115 918 | 118 633 | 118 909 | 119 434 |
| в т.ч. в евро | 99 607 | 100 658 | 103 448 | 106 019 | 106 692 | 110 667 | 113 160 | 114 186 | 113 613 | 115 420 | 118 174 | 118 463 | 118 992 |
| Кредити над 5 години | 5 555 616 | 5 515 916 | 5 493 297 | 5 469 918 | 5 419 729 | 5 396 256 | 5 373 360 | 5 356 786 | 5 336 267 | 5 316 239 | 5 316 527 | 5 302 313 | 5 264 256 |
| в левове | 4 652 734 | 4 607 009 | 4 565 960 | 4 524 691 | 4 466 082 | 4 419 211 | 4 384 640 | 4 352 330 | 4 320 563 | 4 294 067 | 4 269 624 | 4 238 210 | 4 195 095 |
| в чуждестранна валута | 902 882 | 908 907 | 927 337 | 945 227 | 953 647 | 977 045 | 988 720 | 1 004 456 | 1 015 704 | 1 022 172 | 1 046 903 | 1 064 103 | 1 069 161 |
| в т.ч. в евро | 869 640 | 876 927 | 895 019 | 914 107 | 923 104 | 945 570 | 958 755 | 973 886 | 986 353 | 994 461 | 1 017 830 | 1 034 142 | 1 040 503 |
| Лоши и преструктурирани* | 1 001 567 | 1 044 905 | 1 088 434 | 1 108 717 | 1 159 197 | 1 186 647 | 1 230 760 | 1 253 647 | 1 236 510 | 1 262 575 | 1 281 714 | 1 262 474 | 1 293 318 |
| в левове | 865 818 | 901 694 | 938 452 | 955 801 | 996 750 | 1 020 670 | 1 057 728 | 1 076 200 | 1 058 548 | 1 077 667 | 1 089 654 | 1 071 269 | 1 096 672 |
| в чуждестранна валута | 135 749 | 143 211 | 149 982 | 152 916 | 162 447 | 165 977 | 173 032 | 177 447 | 177 962 | 184 908 | 192 060 | 191 205 | 196 646 |
| в т.ч. в евро | 129 937 | 136 805 | 143 362 | 146 033 | 154 929 | 157 244 | 164 059 | 166 968 | 167 772 | 174 656 | 180 770 | 179 816 | 185 631 |

(продължава)

1.3.6. КРЕДИТИ НА НЕФИНАНСОВИ ПРЕДПРИЯТИЯ, ДОМАКИНСТВА И НТООД

(продължение)

(хил. лв.)

| | I.2010 | II.2010 | III.2010 | IV.2010 | V.2010 | VI.2010 | VII.2010 | VIII.2010 | IX.2010 | X.2010 | XI.2010 | XII.2010 | I.2011 |
|---|---|---|---|---|---|---|---|---|---|---|---|---|---|
| Жилищни кредити | 8 408 167 | 8 450 502 | 8 485 514 | 8 509 453 | 8 524 480 | 8 556 073 | 8 566 479 | 8 594 729 | 8 604 795 | 8 608 217 | 8 666 380 | 8 709 376 | 8 695 281 |
| Редовни | 7 459 977 | 7 465 307 | 7 461 339 | 7 436 746 | 7 398 481 | 7 403 342 | 7 374 224 | 7 369 896 | 7 350 039 | 7 308 066 | 7 319 139 | 7 352 148 | 7 304 548 |
| Кредити до 1 година | 2 735 | 2 329 | 2 132 | 381 | 283 | 214 | 170 | 431 | 375 | 352 | 436 | 422 | 512 |
| в левове | 1 008 | 677 | 490 | 335 | 230 | 149 | 110 | 73 | 46 | 27 | 115 | 102 | 193 |
| в чуждестранна валута | 1 727 | 1 652 | 1 642 | 46 | 53 | 65 | 60 | 358 | 329 | 325 | 321 | 320 | 319 |
| в т.ч. в евро | 1 727 | 1 652 | 1 642 | 46 | 53 | 65 | 60 | 358 | 329 | 325 | 321 | 320 | 319 |
| Кредити над 1 до 5 години | 77 923 | 75 818 | 72 825 | 70 904 | 68 126 | 66 658 | 64 531 | 63 021 | 61 748 | 60 729 | 58 201 | 56 602 | 54 217 |
| в левове | 35 237 | 33 680 | 31 160 | 28 501 | 26 785 | 26 029 | 24 657 | 23 356 | 22 266 | 21 366 | 20 398 | 19 313 | 18 354 |
| в чуждестранна валута | 42 686 | 42 138 | 41 665 | 42 403 | 41 341 | 40 629 | 39 874 | 39 665 | 39 482 | 39 363 | 37 803 | 37 289 | 35 863 |
| в т.ч. в евро | 42 435 | 41 897 | 41 416 | 42 149 | 41 090 | 40 413 | 39 325 | 39 109 | 38 969 | 38 866 | 37 622 | 37 079 | 35 667 |
| Кредити над 5 години | 7 379 319 | 7 387 160 | 7 386 382 | 7 365 461 | 7 330 072 | 7 336 470 | 7 309 523 | 7 306 444 | 7 287 916 | 7 246 985 | 7 260 502 | 7 295 124 | 7 249 819 |
| в левове | 3 567 105 | 3 560 267 | 3 529 519 | 3 498 940 | 3 460 180 | 3 427 298 | 3 392 305 | 3 361 945 | 3 334 717 | 3 299 516 | 3 264 388 | 3 240 224 | 3 197 701 |
| в чуждестранна валута | 3 812 214 | 3 826 893 | 3 856 863 | 3 866 521 | 3 869 892 | 3 909 172 | 3 917 218 | 3 944 499 | 3 953 199 | 3 947 469 | 3 996 114 | 4 054 900 | 4 052 118 |
| в т.ч. в евро | 3 714 117 | 3 729 701 | 3 758 339 | 3 770 607 | 3 774 613 | 3 811 363 | 3 823 751 | 3 848 007 | 3 861 337 | 3 860 795 | 3 905 667 | 3 962 253 | 3 964 552 |
| Лоши и преструктурирани* | 948 190 | 985 195 | 1 024 175 | 1 072 707 | 1 125 999 | 1 152 731 | 1 192 255 | 1 224 833 | 1 254 756 | 1 300 151 | 1 347 241 | 1 357 228 | 1 390 733 |
| в левове | 488 134 | 508 317 | 531 339 | 551 136 | 577 661 | 593 723 | 608 369 | 623 181 | 636 999 | 654 979 | 670 391 | 672 421 | 690 869 |
| в чуждестранна валута | 460 056 | 476 878 | 492 836 | 521 571 | 548 338 | 559 008 | 583 886 | 601 652 | 617 757 | 645 172 | 676 850 | 684 807 | 699 864 |
| в т.ч. в евро | 439 231 | 454 615 | 469 120 | 495 555 | 520 231 | 525 129 | 548 967 | 564 351 | 578 981 | 605 673 | 634 550 | 640 076 | 654 826 |
| Други кредити | 941 953 | 919 200 | 912 127 | 904 336 | 899 482 | 906 202 | 908 143 | 910 162 | 913 889 | 906 125 | 905 847 | 909 275 | 903 035 |
| Редовни | 785 505 | 763 568 | 748 381 | 736 166 | 725 360 | 731 997 | 730 060 | 730 345 | 735 155 | 720 944 | 711 627 | 712 308 | 704 502 |
| Кредити до 1 година | 64 644 | 56 847 | 54 307 | 52 282 | 48 068 | 48 885 | 50 937 | 55 898 | 63 810 | 60 761 | 62 122 | 62 903 | 62 685 |
| в левове | 47 843 | 41 199 | 39 207 | 37 514 | 34 137 | 34 691 | 37 720 | 43 883 | 47 538 | 46 954 | 49 198 | 51 609 | 51 357 |
| в чуждестранна валута | 16 801 | 15 648 | 15 100 | 14 768 | 13 931 | 14 194 | 13 217 | 12 015 | 16 272 | 13 807 | 12 924 | 11 294 | 11 328 |
| в т.ч. в евро | 16 801 | 15 648 | 15 100 | 14 768 | 13 931 | 14 194 | 13 217 | 12 015 | 16 272 | 13 807 | 12 924 | 11 294 | 11 328 |
| Кредити над 1 до 5 години | 308 894 | 299 839 | 291 721 | 284 652 | 278 624 | 281 612 | 280 894 | 278 319 | 272 497 | 267 017 | 258 783 | 257 234 | 251 949 |
| в левове | 198 630 | 190 089 | 183 869 | 176 993 | 172 905 | 169 643 | 166 762 | 163 109 | 157 501 | 153 413 | 149 800 | 147 932 | 143 141 |
| в чуждестранна валута | 110 264 | 109 750 | 107 852 | 107 659 | 105 719 | 111 969 | 114 132 | 115 210 | 114 996 | 113 604 | 108 983 | 109 302 | 108 808 |
| в т.ч. в евро | 107 603 | 107 280 | 105 635 | 105 688 | 105 586 | 111 840 | 114 016 | 115 096 | 114 896 | 113 509 | 108 888 | 109 213 | 108 737 |
| Кредити над 5 години | 411 967 | 406 882 | 402 353 | 399 232 | 398 668 | 401 500 | 398 229 | 396 128 | 398 848 | 393 166 | 390 722 | 392 171 | 389 868 |
| в левове | 234 683 | 229 008 | 224 415 | 220 908 | 217 941 | 214 686 | 210 297 | 205 385 | 205 487 | 199 816 | 197 078 | 196 531 | 193 862 |
| в чуждестранна валута | 177 284 | 177 874 | 177 938 | 178 324 | 180 727 | 186 814 | 187 932 | 190 743 | 193 361 | 193 350 | 193 644 | 195 640 | 196 006 |
| в т.ч. в евро | 176 229 | 176 761 | 176 815 | 177 200 | 179 682 | 185 751 | 186 925 | 189 175 | 191 872 | 191 906 | 192 656 | 194 659 | 195 063 |
| Лоши и преструктурирани* | 156 448 | 155 632 | 163 746 | 168 170 | 174 122 | 174 205 | 178 083 | 179 817 | 178 734 | 185 181 | 194 220 | 196 967 | 198 533 |
| в левове | 112 536 | 110 735 | 115 465 | 118 505 | 122 404 | 122 185 | 123 363 | 125 897 | 124 369 | 128 592 | 130 528 | 129 984 | 131 189 |
| в чуждестранна валута | 43 912 | 44 897 | 48 281 | 49 665 | 51 718 | 52 020 | 54 720 | 53 920 | 54 365 | 56 589 | 63 692 | 66 983 | 67 344 |
| в т.ч. в евро | 43 274 | 44 293 | 47 663 | 49 049 | 51 089 | 51 353 | 54 113 | 53 858 | 54 332 | 56 558 | 63 124 | 66 393 | 66 774 |

* Показателят включва целия размер на балансово отчитаните кредитни експозиции, които са класифицирани като *необслужвани експозиции,* съгласно чл. 10 от Наредбата (експозиции с просрочия над 90 дни), експозиции, класифицирани като *загуба*, съгласно чл. 11 (експозиции с просрочия над 180 дни), и *преструктурирани рискови експозиции*, съгласно чл. 13 от Наредбата (независимо към коя класификационна група са отнесени) по смисъла на Наредба № 9 на БНБ от 3 април 2008 г. за оценка и класификация на рисковите експозиции на банките и за установяване на специфични провизии за кредитен риск.

**Забележка:** Предварителни данни.

*Източници:* други ПФИ.

## 1.3.7. ДОПЪЛНИТЕЛНИ ПОКАЗАТЕЛИ КЪМ АНАЛИТИЧНАТА ОТЧЕТНОСТ НА БНБ

(хил. лв.)

| | I.2010 | II.2010 | III.2010 | IV.2010 | V.2010 | VI.2010 | VII.2010 | VIII.2010 | IX.2010 | X.2010 | XI.2010 | XII.2010 | I.2011 |
|---|---|---|---|---|---|---|---|---|---|---|---|---|---|
| Валутен курс: лв.за 1 щ.д. | 1.40042 | 1.44129 | 1.45102 | 1.46889 | 1.58920 | 1.59386 | 1.50125 | 1.54245 | 1.43305 | 1.41144 | 1.50472 | 1.47276 | 1.42845 |
| лв. за 1 евро | 1.95583 | 1.95583 | 1.95583 | 1.95583 | 1.95583 | 1.95583 | 1.95583 | 1.95583 | 1.95583 | 1.95583 | 1.95583 | 1.95583 | 1.95583 |
| **ЧУЖДЕСТРАННИ АКТИВИ, в т.ч.** | | | | | | | | | | | | | |
| Начислени лихви – общо | 133 584 | 95 965 | 121 500 | 101 582 | 111 460 | 113 681 | 91 168 | 117 507 | 98 834 | 81 637 | 90 519 | 93 952 | 66 528 |
| в левове | - | - | - | - | - | - | - | - | - | - | - | - | - |
| в чуждестранна валута | 133 584 | 95 965 | 121 500 | 101 582 | 111 460 | 113 681 | 91 168 | 117 507 | 98 834 | 81 637 | 90 519 | 93 952 | 66 528 |
| в т.ч. в евро | 132 744 | 95 674 | 120 897 | 100 632 | 111 017 | 113 004 | 90 151 | 117 061 | 98 089 | 80 450 | 90 038 | 93 085 | 65 245 |
| в т.ч. начислени лихви по депозити | 898 | 340 | 689 | 1 049 | 600 | 761 | 1 211 | 690 | 941 | 1 650 | 1 578 | 1 561 | 2 018 |
| в левове | - | - | - | - | - | - | - | - | - | - | - | - | - |
| в чуждестранна валута | 898 | 340 | 689 | 1 049 | 600 | 761 | 1 211 | 690 | 941 | 1 650 | 1 578 | 1 561 | 2 018 |
| в т.ч. в евро | 67 | 53 | 100 | 143 | 234 | 97 | 213 | 260 | 217 | 473 | 1 099 | 699 | 742 |
| в т.ч. начислени лихви по ценни книжа, различни от акции | 132 686 | 95 625 | 120 811 | 100 533 | 110 860 | 112 920 | 89 957 | 116 817 | 97 893 | 79 987 | 88 941 | 92 391 | 64 510 |
| в левове | - | - | - | - | - | - | - | - | - | - | - | - | - |
| в чуждестранна валута | 132 686 | 95 625 | 120 811 | 100 533 | 110 860 | 112 920 | 89 957 | 116 817 | 97 893 | 79 987 | 88 941 | 92 391 | 64 510 |
| в т.ч. в евро | 132 677 | 95 621 | 120 797 | 100 489 | 110 783 | 112 907 | 89 938 | 116 801 | 97 872 | 79 977 | 88 939 | 92 386 | 64 503 |
| **ДРУГИ АКТИВИ, в т.ч.** | | | | | | | | | | | | | |
| Деривати с положителна справедлива стойност | - | - | - | - | - | - | - | - | - | - | - | - | - |
| в левове | - | - | - | - | - | - | - | - | - | - | - | - | - |
| в чуждестранна валута | - | - | - | - | - | - | - | - | - | - | - | - | - |
| в т.ч. в евро | - | - | - | - | - | - | - | - | - | - | - | - | - |
| **ЧУЖДЕСТРАННИ ПАСИВИ, в т.ч.** | | | | | | | | | | | | | |
| Начислени лихви – общо | 795 | 243 | 527 | 820 | 311 | 597 | 940 | 373 | 684 | 1 114 | 445 | 845 | 1 241 |
| в левове | - | - | - | - | - | - | - | - | - | - | - | - | - |
| в чуждестранна валута | 795 | 243 | 527 | 820 | 311 | 597 | 940 | 373 | 684 | 1 114 | 445 | 845 | 1 241 |
| в т.ч. в евро | - | - | - | - | - | - | - | - | - | - | - | - | - |
| **ДРУГИ ПАСИВИ, в т.ч.** | | | | | | | | | | | | | |
| Начислени лихви – общо | 131 | 473 | 473 | 355 | 389 | 155 | 335 | 593 | 535 | 866 | 1 245 | 984 | 1 512 |
| в левове | 28 | 234 | 288 | 169 | 222 | 71 | 175 | 292 | 302 | 402 | 597 | 444 | 1 136 |
| в чуждестранна валута | 103 | 239 | 185 | 186 | 167 | 84 | 160 | 301 | 233 | 464 | 648 | 540 | 376 |
| в т.ч. в евро | 102 | 234 | 176 | 176 | 154 | 72 | 156 | 295 | 228 | 459 | 643 | 535 | 376 |
| в т.ч. начислени лихви по овърнайт депозити | - | - | - | - | - | - | - | - | - | - | - | - | - |
| в левове | - | - | - | - | - | - | - | - | - | - | - | - | - |
| в чуждестранна валута | - | - | - | - | - | - | - | - | - | - | - | - | - |
| в т.ч. в евро | - | - | - | - | - | - | - | - | - | - | - | - | - |
| в т.ч. начислени лихви по депозити с договорен матуритет | 131 | 473 | 473 | 355 | 389 | 155 | 335 | 593 | 535 | 866 | 1 245 | 984 | 1 512 |
| в левове | 28 | 234 | 288 | 169 | 222 | 71 | 175 | 292 | 302 | 402 | 597 | 444 | 1 136 |
| в чуждестранна валута | 103 | 239 | 185 | 186 | 167 | 84 | 160 | 301 | 233 | 464 | 648 | 540 | 376 |
| в т.ч. в евро | 102 | 234 | 176 | 176 | 154 | 72 | 156 | 295 | 228 | 459 | 643 | 535 | 376 |
| в т.ч. начислени лихви по депозити, платими след предизвестие | - | - | - | - | - | - | - | - | - | - | - | - | - |
| в левове | - | - | - | - | - | - | - | - | - | - | - | - | - |
| в чуждестранна валута | - | - | - | - | - | - | - | - | - | - | - | - | - |
| в т.ч. в евро | - | - | - | - | - | - | - | - | - | - | - | - | - |
| Провизии | - | - | - | - | - | - | - | - | - | - | - | - | - |
| Амортизации | 62 688 | 64 866 | 66 538 | 68 140 | 69 810 | 71 273 | 72 668 | 74 337 | 75 822 | 77 460 | 79 054 | 80 707 | 82 347 |
| Деривати с отрицателна справедлива стойност | - | - | - | - | - | - | - | - | - | - | - | - | - |
| в левове | - | - | - | - | - | - | - | - | - | - | - | - | - |
| в чуждестранна валута | - | - | - | - | - | - | - | - | - | - | - | - | - |
| в т.ч. в евро | - | - | - | - | - | - | - | - | - | - | - | - | - |

*Източник:* БНБ.

## 1.3.8. ДОПЪЛНИТЕЛНИ ПОКАЗАТЕЛИ КЪМ АНАЛИТИЧНАТА ОТЧЕТНОСТ НА ДРУГИ ПАРИЧНО-ФИНАНСОВИ ИНСТИТУЦИИ

(хил. лв.)

| | I.2010 | II.2010 | III.2010 | IV.2010 | V.2010 | VI.2010 | VII.2010 | VIII.2010 | IX.2010 | X.2010 | XI.2010 | XII.2010 | I.2011 |
|---|---|---|---|---|---|---|---|---|---|---|---|---|---|
| Валутен курс: лв. за 1 щ.д. | 1.40042 | 1.44129 | 1.45102 | 1.46889 | 1.58920 | 1.59386 | 1.50125 | 1.54245 | 1.43305 | 1.41144 | 1.50472 | 1.47276 | 1.42845 |
| лв. за 1 евро | 1.95583 | 1.95583 | 1.95583 | 1.95583 | 1.95583 | 1.95583 | 1.95583 | 1.95583 | 1.95583 | 1.95583 | 1.95583 | 1.95583 | 1.95583 |
| **ДРУГИ АКТИВИ, в т.ч.** | | | | | | | | | | | | | |
| Начислени лихви – общо | 646 135 | 678 183 | 686 871 | 723 578 | 779 045 | 793 967 | 796 657 | 830 476 | 839 825 | 891 851 | 923 824 | 917 992 | 883 244 |
| в левове | 290 396 | 296 330 | 289 004 | 298 338 | 318 319 | 319 223 | 309 823 | 317 617 | 322 249 | 336 546 | 349 761 | 333 789 | 331 731 |
| в чуждестранна валута | 355 739 | 381 853 | 397 867 | 425 240 | 460 726 | 474 744 | 486 834 | 512 859 | 517 576 | 555 305 | 574 063 | 584 203 | 551 513 |
| в т.ч. в евро | 337 197 | 360 939 | 375 039 | 397 112 | 427 279 | 436 293 | 461 710 | 485 447 | 487 779 | 521 114 | 538 462 | 544 888 | 524 422 |
| в т.ч. начислени лихви по депозити | 5 373 | 5 437 | 6 102 | 5 386 | 9 971 | 5 495 | 4 454 | 5 196 | 4 357 | 4 369 | 3 926 | 4 192 | 5 329 |
| в левове | 3 252 | 3 576 | 4 191 | 2 879 | 2 565 | 2 531 | 2 973 | 3 249 | 3 089 | 2 761 | 2 765 | 2 445 | 2 491 |
| в чуждестранна валута | 2 121 | 1 861 | 1 911 | 2 507 | 7 406 | 2 964 | 1 481 | 1 947 | 1 268 | 1 608 | 1 161 | 1 747 | 2 838 |
| в т.ч. в евро | 1 897 | 1 646 | 1 676 | 2 277 | 7 013 | 2 679 | 1 244 | 1 684 | 1 005 | 1 308 | 889 | 1 488 | 2 510 |
| в т.ч. начислени лихви по кредити | 592 409 | 621 898 | 624 222 | 651 261 | 690 116 | 697 211 | 725 124 | 752 364 | 755 477 | 797 800 | 815 699 | 794 057 | 831 871 |
| в левове | 263 164 | 274 356 | 267 390 | 272 481 | 285 275 | 283 882 | 288 794 | 296 550 | 299 917 | 310 226 | 316 490 | 295 562 | 311 174 |
| в чуждестранна валута | 329 245 | 347 542 | 356 832 | 378 780 | 404 841 | 413 329 | 436 330 | 455 814 | 455 560 | 487 574 | 499 209 | 498 495 | 520 697 |
| в т.ч. в евро | 315 189 | 334 397 | 343 415 | 362 265 | 388 384 | 395 473 | 417 377 | 435 984 | 436 024 | 466 372 | 479 776 | 477 665 | 498 244 |
| в т.ч. начислени лихви по ценни книжа, различни от акции | 46 643 | 48 286 | 54 845 | 64 927 | 76 761 | 88 534 | 61 690 | 69 119 | 76 341 | 85 636 | 103 268 | 118 528 | 43 539 |
| в левове | 23 507 | 17 648 | 17 051 | 22 472 | 30 182 | 32 501 | 17 620 | 17 247 | 19 170 | 23 358 | 30 172 | 35 451 | 17 606 |
| в чуждестранна валута | 23 136 | 30 638 | 37 794 | 42 455 | 46 579 | 56 033 | 44 070 | 51 872 | 57 171 | 62 278 | 73 096 | 83 077 | 25 933 |
| в т.ч. в евро | 19 437 | 23 898 | 28 645 | 31 110 | 30 125 | 35 960 | 40 591 | 44 825 | 47 529 | 49 971 | 57 441 | 65 231 | 22 355 |
| Деривати с положителна справедлива стойност | 107 538 | 113 995 | 105 350 | 109 123 | 173 384 | 167 709 | 112 544 | 131 142 | 110 140 | 92 022 | 143 136 | 91 821 | 82 723 |
| в левове | 28 690 | 31 171 | 28 736 | 31 726 | 80 400 | 68 048 | 36 784 | 44 852 | 35 777 | 29 556 | 68 484 | 29 906 | 31 671 |
| в чуждестранна валута | 78 848 | 82 824 | 76 614 | 77 397 | 92 984 | 99 661 | 75 760 | 86 290 | 74 363 | 62 466 | 74 652 | 61 915 | 51 052 |
| в т.ч. в евро | 71 784 | 78 859 | 73 458 | 74 510 | 88 855 | 95 866 | 72 503 | 83 745 | 69 126 | 60 080 | 68 557 | 59 951 | 47 172 |
| **ДРУГИ ПАСИВИ, в т.ч.** | | | | | | | | | | | | | |
| Начислени лихви – общо | 490 010 | 534 356 | 552 765 | 576 747 | 608 910 | 588 311 | 599 973 | 607 337 | 605 864 | 613 644 | 625 897 | 476 065 | 497 238 |
| в левове | 179 909 | 199 931 | 212 671 | 222 121 | 238 118 | 233 151 | 247 686 | 259 282 | 263 985 | 262 289 | 274 112 | 189 071 | 206 120 |
| в чуждестранна валута | 310 101 | 334 425 | 340 094 | 354 626 | 370 792 | 355 160 | 352 287 | 348 055 | 341 879 | 351 355 | 351 785 | 286 994 | 291 118 |
| в т.ч. в евро | 279 450 | 302 057 | 305 991 | 318 634 | 332 571 | 317 854 | 318 560 | 314 549 | 311 095 | 320 086 | 317 963 | 261 539 | 265 931 |
| в т.ч. начислени лихви по овърнайт депозити | 8 005 | 9 674 | 11 517 | 11 622 | 13 916 | 14 059 | 16 167 | 18 077 | 19 707 | 21 979 | 20 818 | 1 934 | 5 023 |
| в левове | 3 497 | 4 970 | 6 630 | 6 608 | 8 193 | 8 363 | 10 030 | 11 477 | 12 715 | 14 299 | 14 448 | 676 | 3 045 |
| в чуждестранна валута | 4 508 | 4 704 | 4 887 | 5 014 | 5 723 | 5 696 | 6 137 | 6 600 | 6 992 | 7 680 | 6 370 | 1 258 | 1 978 |
| в т.ч. в евро | 4 207 | 4 324 | 4 431 | 4 490 | 5 068 | 5 250 | 5 655 | 6 067 | 6 449 | 7 080 | 5 742 | 1 115 | 1 777 |
| в т.ч. начислени лихви по депозити с договорен матуритет | 466 577 | 498 371 | 505 084 | 516 167 | 535 593 | 513 662 | 517 326 | 512 899 | 499 891 | 494 375 | 496 717 | 461 491 | 478 039 |
| в левове | 170 521 | 183 932 | 191 282 | 195 867 | 205 482 | 199 966 | 208 064 | 213 887 | 212 851 | 205 569 | 211 991 | 187 650 | 197 346 |
| в чуждестранна валута | 296 056 | 314 439 | 313 802 | 320 300 | 330 111 | 313 696 | 309 262 | 299 012 | 287 040 | 288 806 | 284 726 | 273 841 | 280 693 |
| в т.ч. в евро | 267 406 | 284 217 | 282 554 | 288 046 | 296 761 | 281 679 | 280 729 | 271 666 | 262 460 | 264 273 | 258 846 | 248 634 | 256 624 |
| в т.ч. начислени лихви по депозити, платими след предизвестие | 10 602 | 19 961 | 29 054 | 38 499 | 48 064 | 50 860 | 59 679 | 68 195 | 77 194 | 85 039 | 94 951 | 1 212 | 11 092 |
| в левове | 5 301 | 10 100 | 14 579 | 19 252 | 23 929 | 24 518 | 29 088 | 33 199 | 37 923 | 41 738 | 46 809 | 648 | 5 448 |
| в чуждестранна валута | 5 301 | 9 861 | 14 475 | 19 247 | 24 135 | 26 342 | 30 591 | 34 996 | 39 271 | 43 301 | 48 142 | 564 | 5 644 |
| в т.ч. в евро | 4 498 | 8 416 | 12 397 | 16 466 | 20 511 | 22 216 | 26 121 | 29 654 | 33 669 | 37 209 | 40 876 | 504 | 4 793 |
| в т.ч. начислени лихви по издадени дългови ценни книжа | 3 259 | 4 054 | 4 097 | 5 429 | 5 253 | 3 565 | 2 041 | 2 982 | 3 486 | 4 907 | 5 519 | 3 826 | 2 767 |
| в левове | 501 | 796 | 56 | 223 | 395 | 55 | 227 | 398 | 53 | 217 | 376 | 58 | 221 |
| в чуждестранна валута | 2 758 | 3 258 | 4 041 | 5 206 | 4 858 | 3 510 | 1 814 | 2 584 | 3 433 | 4 690 | 5 143 | 3 768 | 2 546 |
| в т.ч. в евро | 2 130 | 3 179 | 3 873 | 4 949 | 4 483 | 3 040 | 1 814 | 2 584 | 3 433 | 4 690 | 5 143 | 3 768 | 2 546 |
| Провизии | 2 205 437 | 2 285 982 | 2 386 064 | 2 450 514 | 2 530 302 | 2 585 518 | 2 685 523 | 2 796 552 | 2 859 982 | 2 984 236 | 3 068 495 | 3 168 700 | 3 243 857 |
| Амортизации | 1 026 061 | 1 042 711 | 1 059 865 | 1 077 434 | 1 093 240 | 1 111 490 | 1 125 178 | 1 140 992 | 1 158 232 | 1 173 082 | 1 189 841 | 1 163 047 | 1 181 168 |
| Деривати с отрицателна справедлива стойност | 110 626 | 122 183 | 124 953 | 124 010 | 162 147 | 206 164 | 187 347 | 214 006 | 241 185 | 201 127 | 153 424 | 140 560 | 125 579 |
| в левове | 10 716 | 17 528 | 13 164 | 12 144 | 83 766 | 38 722 | 37 379 | 86 974 | 66 113 | 51 716 | 54 015 | 35 939 | 44 572 |
| в чуждестранна валута | 99 910 | 104 655 | 111 789 | 111 866 | 78 381 | 167 442 | 149 968 | 127 032 | 175 072 | 149 411 | 99 409 | 104 621 | 81 007 |
| в т.ч. в евро | 91 701 | 95 888 | 103 811 | 102 394 | 65 209 | 151 471 | 144 738 | 122 164 | 169 149 | 143 897 | 92 628 | 100 786 | 75 279 |

**Забележка:** Предварителни данни.

*Източници:* други ПФИ.

## 1.4. СЕКТОРНИ ОТЧЕТНОСТИ НА ПАРИЧНО-ФИНАНСОВИТЕ ИНСТИТУЦИИ

### 1.4.1. СЕКТОРНА МЕСЕЧНА ОТЧЕТНОСТ НА БНБ КЪМ ЯНУАРИ 2011 г.

(хил. лв.)

| | Общо | Резидентен сектор | | Държавно управление | | | Други резиденти | | Финансови предприятия | | | | Нерезидентен сектор | ЕС | | | | Некласифицирани |
|---|---|---|---|---|---|---|---|---|---|---|---|---|---|---|---|---|---|---|
| | | | Други ПФИ | | ЦДУ | СОФ | | Нефинансови предприятия | | ФПС | ЗД и ПФ | Домакинства и НТООД | | | Еврозона | Извън еврозоната | Други страни | |
| **АКТИВИ** | **25 687 804** | **77 261** | **121** | **-** | **-** | **-** | **77 140** | **70 799** | **6 341** | **6 341** | **-** | **-** | **21 486 728** | **20 830 676** | **17 832 779** | **2 997 897** | **656 052** | **4 123 815** |
| 1. Каса | 105 842 | - | - | - | - | - | - | - | - | - | - | - | - | - | - | - | - | 105 842 |
| в т.ч. в евро | 103 984 | - | - | - | - | - | - | - | - | - | - | - | - | - | - | - | - | 103 984 |
| 2. Притежавани СПТ | 1 363 007 | - | - | - | - | - | - | - | - | - | - | - | - | - | - | - | - | 1 363 007 |
| 3. Резервна позиция в МВФ | 75 775 | - | - | - | - | - | - | - | - | - | - | - | 75 775 | - | - | - | 75 775 | - |
| 4. Монетарно злато | 2 450 589 | - | - | - | - | - | - | - | - | - | - | - | 1 470 318 | 1 470 318 | - | 1 470 318 | - | 980 271 |
| 5. Депозити | 4 205 544 | - | - | - | - | - | - | - | - | - | - | - | 4 205 544 | 3 835 371 | 2 448 914 | 1 386 457 | 370 173 | - |
| 5.1. Овърнайт депозити | 3 912 169 | - | - | - | - | - | - | - | - | - | - | - | 3 912 169 | 3 541 996 | 2 155 539 | 1 386 457 | 370 173 | - |
| в левове | - | - | - | - | - | - | - | - | - | - | - | - | - | - | - | - | - | - |
| в чуждестранна валута | 3 912 169 | - | - | - | - | - | - | - | - | - | - | - | 3 912 169 | 3 541 996 | 2 155 539 | 1 386 457 | 370 173 | - |
| в т.ч. в евро | 3 896 699 | - | - | - | - | - | - | - | - | - | - | - | 3 896 699 | 3 541 964 | 2 155 536 | 1 386 428 | 354 735 | - |
| 5.2. Депозити с договорен матуритет | 293 375 | - | - | - | - | - | - | - | - | - | - | - | 293 375 | 293 375 | 293 375 | - | - | - |
| в левове | - | - | - | - | - | - | - | - | - | - | - | - | - | - | - | - | - | - |
| в чуждестранна валута | 293 375 | - | - | - | - | - | - | - | - | - | - | - | 293 375 | 293 375 | 293 375 | - | - | - |
| в т.ч. в евро | 293 375 | - | - | - | - | - | - | - | - | - | - | - | 293 375 | 293 375 | 293 375 | - | - | - |
| 5.3. Депозити, договорени за ползване след предизвестие | - | - | - | - | - | - | - | - | - | - | - | - | - | - | - | - | - | - |
| в левове | - | - | - | - | - | - | - | - | - | - | - | - | - | - | - | - | - | - |
| в чуждестранна валута | - | - | - | - | - | - | - | - | - | - | - | - | - | - | - | - | - | - |
| в т.ч. в евро | - | - | - | - | - | - | - | - | - | - | - | - | - | - | - | - | - | - |
| 6. Репо сделки | - | - | - | - | - | - | - | - | - | - | - | - | - | - | - | - | - | - |
| в левове | - | - | - | - | - | - | - | - | - | - | - | - | - | - | - | - | - | - |
| в чуждестранна валута | - | - | - | - | - | - | - | - | - | - | - | - | - | - | - | - | - | - |
| в т.ч. в евро | - | - | - | - | - | - | - | - | - | - | - | - | - | - | - | - | - | - |
| 7. Кредити | - | - | - | - | - | - | - | - | - | - | - | - | - | - | - | - | - | - |
| до 1 година | - | - | - | - | - | - | - | - | - | - | - | - | - | - | - | - | - | - |
| в левове | - | - | - | - | - | - | - | - | - | - | - | - | - | - | - | - | - | - |
| в чуждестранна валута | - | - | - | - | - | - | - | - | - | - | - | - | - | - | - | - | - | - |
| в т.ч. в евро | - | - | - | - | - | - | - | - | - | - | - | - | - | - | - | - | - | - |
| над 1 година до 5 години | - | - | - | - | - | - | - | - | - | - | - | - | - | - | - | - | - | - |
| в левове | - | - | - | - | - | - | - | - | - | - | - | - | - | - | - | - | - | - |
| в чуждестранна валута | - | - | - | - | - | - | - | - | - | - | - | - | - | - | - | - | - | - |
| в т.ч. в евро | - | - | - | - | - | - | - | - | - | - | - | - | - | - | - | - | - | - |
| над 5 години | - | - | - | - | - | - | - | - | - | - | - | - | - | - | - | - | - | - |
| в левове | - | - | - | - | - | - | - | - | - | - | - | - | - | - | - | - | - | - |
| в чуждестранна валута | - | - | - | - | - | - | - | - | - | - | - | - | - | - | - | - | - | - |
| в т.ч. в евро | - | - | - | - | - | - | - | - | - | - | - | - | - | - | - | - | - | - |
| 8. Ценни книжа, различни от акции | 15 640 249 | - | - | - | - | - | - | - | - | - | - | - | 15 640 249 | 15 458 273 | 15 318 283 | 139 990 | 181 976 | - |
| до 1 година | 5 007 622 | - | - | - | - | - | - | - | - | - | - | - | 5 007 622 | 5 007 622 | 5 007 622 | - | - | - |
| в левове | - | - | - | - | - | - | - | - | - | - | - | - | - | - | - | - | - | - |
| в чуждестранна валута | 5 007 622 | - | - | - | - | - | - | - | - | - | - | - | 5 007 622 | 5 007 622 | 5 007 622 | - | - | - |
| в т.ч. в евро | 5 007 622 | - | - | - | - | - | - | - | - | - | - | - | 5 007 622 | 5 007 622 | 5 007 622 | - | - | - |

(продължава)

1.4.1. СЕКТОРНА МЕСЕЧНА ОТЧЕТНОСТ НА БНБ КЪМ ЯНУАРИ 2011 г.
(продължение)

(хил. лв.)

| | Общо | Резидентен сектор | | Държавно управление | | | Други резиденти | | Финансови предприятия | | | | Нерезидентен сектор | ЕС | | | | Некласифицирани |
|---|---|---|---|---|---|---|---|---|---|---|---|---|---|---|---|---|---|---|
| | | | Други ПФИ | | ЦДУ | СОФ | | Нефинансови предприятия | | ФПС | ЗД и ПФ | Домакинства и НТООД | | | Еврозона | Извън еврозоната | Други страни | |
| над 1 година до 2 години | 629 671 | - | - | - | - | - | - | - | - | - | - | - | 629 671 | 629 671 | 629 671 | - | - | - |
| в левове | - | - | - | - | - | - | - | - | - | - | - | - | - | - | - | - | - | - |
| в чуждестранна валута | 629 671 | - | - | - | - | - | - | - | - | - | - | - | 629 671 | 629 671 | 629 671 | - | - | - |
| в т.ч. в евро | 629 671 | - | - | - | - | - | - | - | - | - | - | - | 629 671 | 629 671 | 629 671 | - | - | - |
| над 2 години | 10 002 956 | - | - | - | - | - | - | - | - | - | - | - | 10 002 956 | 9 820 980 | 9 680 990 | 139 990 | 181 976 | - |
| в левове | - | - | - | - | - | - | - | - | - | - | - | - | - | - | - | - | - | - |
| в чуждестранна валута | 10 002 956 | - | - | - | - | - | - | - | - | - | - | - | 10 002 956 | 9 820 980 | 9 680 990 | 139 990 | 181 976 | - |
| в т.ч. в евро | 9 995 789 | - | - | - | - | - | - | - | - | - | - | - | 9 995 789 | 9 813 813 | 9 673 823 | 139 990 | 181 976 | - |
| 9. Акции и други капиталови инструменти | 106 127 | 76 555 | - | - | - | - | 76 555 | 70 214 | 6 341 | 6 341 | - | - | 29 572 | 6 891 | 6 891 | - | 22 681 | - |
| в левове | 76 555 | 76 555 | - | - | - | - | 76 555 | 70 214 | 6 341 | 6 341 | - | - | - | - | - | - | - | - |
| в чуждестранна валута | 29 572 | - | - | - | - | - | - | - | - | - | - | - | 29 572 | 6 891 | 6 891 | - | 22 681 | - |
| в т.ч. в евро | 6 891 | - | - | - | - | - | - | - | - | - | - | - | 6 891 | 6 891 | 6 891 | - | - | - |
| 10. Дълготрайни активи | 275 180 | - | - | - | - | - | - | - | - | - | - | - | - | - | - | - | - | 275 180 |
| 11. Други активи | 1 465 491 | 706 | 121 | - | - | - | 585 | 585 | - | - | - | - | 65 270 | 59 823 | 58 691 | 1 132 | 5 447 | 1 399 515 |
| в левове | 45 610 | 706 | 121 | - | - | - | 585 | 585 | - | - | - | - | - | - | - | - | - | 44 904 |
| в чуждестранна валута | 1 419 881 | - | - | - | - | - | - | - | - | - | - | - | 65 270 | 59 823 | 58 691 | 1 132 | 5 447 | 1 354 611 |
| в т.ч. в евро | 65 729 | - | - | - | - | - | - | - | - | - | - | - | 65 245 | 59 798 | 58 684 | 1 114 | 5 447 | 484 |
| **ПАСИВИ** | **25 687 804** | **10 898 144** | **5 595 361** | **4 814 452** | **4 675 844** | **138 608** | **488 331** | **62 705** | **425 626** | **425 626** | **-** | **-** | **1 479 650** | **110 740** | **-** | **110 740** | **1 368 910** | **13 310 010** |
| 12. Пари в обращение | 7 793 698 | - | - | - | - | - | - | - | - | - | - | - | - | - | - | - | - | 7 793 698 |
| 13. Депозити | 11 007 247 | 10 896 507 | 5 595 361 | 4 812 922 | 4 674 439 | 138 483 | 488 224 | 62 625 | 425 599 | 425 599 | - | - | 110 740 | 110 740 | - | 110 740 | - | - |
| 13.1. Овърнайт депозити | 6 805 090 | 6 694 350 | 5 595 361 | 1 055 266 | 1 034 783 | 20 483 | 43 723 | 41 111 | 2 612 | 2 612 | - | - | 110 740 | 110 740 | - | 110 740 | - | - |
| в левове | 4 714 711 | 4 639 646 | 3 736 421 | 902 556 | 882 073 | 20 483 | 669 | - | 669 | 669 | - | - | 75 065 | 75 065 | - | 75 065 | - | - |
| в чуждестранна валута | 2 090 379 | 2 054 704 | 1 858 940 | 152 710 | 152 710 | - | 43 054 | 41 111 | 1 943 | 1 943 | - | - | 35 675 | 35 675 | - | 35 675 | - | - |
| в т.ч. в евро | 2 074 550 | 2 038 875 | 1 858 940 | 137 582 | 137 582 | - | 42 353 | 41 111 | 1 242 | 1 242 | - | - | 35 675 | 35 675 | - | 35 675 | - | - |
| 13.2. Депозити с договорен матуритет | 4 202 157 | 4 202 157 | - | 3 757 656 | 3 639 656 | 118 000 | 444 501 | 21 514 | 422 987 | 422 987 | - | - | - | - | - | - | - | - |
| до 2 години | 4 202 157 | 4 202 157 | - | 3 757 656 | 3 639 656 | 118 000 | 444 501 | 21 514 | 422 987 | 422 987 | - | - | - | - | - | - | - | - |
| в левове | 2 166 001 | 2 166 001 | - | 1 982 001 | 1 864 001 | 118 000 | 184 000 | - | 184 000 | 184 000 | - | - | - | - | - | - | - | - |
| в чуждестранна валута | 2 036 156 | 2 036 156 | - | 1 775 655 | 1 775 655 | - | 260 501 | 21 514 | 238 987 | 238 987 | - | - | - | - | - | - | - | - |
| в т.ч. в евро | 2 028 525 | 2 028 525 | - | 1 772 311 | 1 772 311 | - | 256 214 | 21 514 | 234 700 | 234 700 | - | - | - | - | - | - | - | - |
| над 2 години | - | - | - | - | - | - | - | - | - | - | - | - | - | - | - | - | - | - |
| в левове | - | - | - | - | - | - | - | - | - | - | - | - | - | - | - | - | - | - |
| в чуждестранна валута | - | - | - | - | - | - | - | - | - | - | - | - | - | - | - | - | - | - |
| в т.ч. в евро | - | - | - | - | - | - | - | - | - | - | - | - | - | - | - | - | - | - |
| 13.3. Депозити, договорени за ползване след предизвестие | - | - | - | - | - | - | - | - | - | - | - | - | - | - | - | - | - | - |
| до 3 месеца | - | - | - | - | - | - | - | - | - | - | - | - | - | - | - | - | - | - |
| в левове | - | - | - | - | - | - | - | - | - | - | - | - | - | - | - | - | - | - |
| в чуждестранна валута | - | - | - | - | - | - | - | - | - | - | - | - | - | - | - | - | - | - |
| в т.ч. в евро | - | - | - | - | - | - | - | - | - | - | - | - | - | - | - | - | - | - |
| над 3 месеца | - | - | - | - | - | - | - | - | - | - | - | - | - | - | - | - | - | - |
| в левове | - | - | - | - | - | - | - | - | - | - | - | - | - | - | - | - | - | - |
| в чуждестранна валута | - | - | - | - | - | - | - | - | - | - | - | - | - | - | - | - | - | - |
| в т.ч. в евро | - | - | - | - | - | - | - | - | - | - | - | - | - | - | - | - | - | - |

(продължава)

1.4.1. СЕКТОРНА МЕСЕЧНА ОТЧЕТНОСТ НА БНБ КЪМ ЯНУАРИ 2011 г.
(продължение)

(хил. лв.)

| | Общо | Резидентен сектор | | Държавно управление | | | Други резиденти | | Финансови предприятия | | | Домакинства и НТООД | Нерезидентен сектор | ЕС | | | Други страни | Некласифицирани |
|---|---|---|---|---|---|---|---|---|---|---|---|---|---|---|---|---|---|---|
| | | | Други ПФИ | | ЦДУ | СОФ | | Нефинансови предприятия | | ФПС | ЗД и ПФ | | | | Еврозона | Извън еврозоната | | |
| 14. Репо сделки | - | - | - | - | - | - | - | - | - | - | - | - | - | - | - | - | - | - |
| в левове | - | - | - | - | - | - | - | - | - | - | - | - | - | - | - | - | - | - |
| в чуждестранна валута | - | - | - | - | - | - | - | - | - | - | - | - | - | - | - | - | - | - |
| в т.ч. в евро | - | - | - | - | - | - | - | - | - | - | - | - | - | - | - | - | - | - |
| 15. Кредити | - | - | - | - | - | - | - | - | - | - | - | - | - | - | - | - | - | - |
| в левове | - | - | - | - | - | - | - | - | - | - | - | - | - | - | - | - | - | - |
| в чуждестранна валута | - | - | - | - | - | - | - | - | - | - | - | - | - | - | - | - | - | - |
| в т.ч. в евро | - | - | - | - | - | - | - | - | - | - | - | - | - | - | - | - | - | - |
| 16. Разпределени СПТ | 1 362 955 | - | - | - | - | - | - | - | - | - | - | - | 1 362 955 | - | - | - | 1 362 955 | - |
| 17. Капитал и резерви | 4 071 345 | - | - | - | - | - | - | - | - | - | - | - | - | - | - | - | - | 4 071 345 |
| 17.1. Основен капитал | 20 000 | - | - | - | - | - | - | - | - | - | - | - | - | - | - | - | - | 20 000 |
| 17.2. Резерви | 3 758 897 | - | - | - | - | - | - | - | - | - | - | - | - | - | - | - | - | 3 758 897 |
| 17.3. Финансов резултат | 292 448 | - | - | - | - | - | - | - | - | - | - | - | - | - | - | - | - | 292 448 |
| 18. Други пасиви | 1 452 559 | 1 637 | - | 1 530 | 1 405 | 125 | 107 | 80 | 27 | 27 | - | - | 5 955 | - | - | - | 5 955 | 1 444 967 |
| в левове | 96 232 | 1 261 | - | 1 248 | 1 123 | 125 | 13 | - | 13 | 13 | - | - | 4 714 | - | - | - | 4 714 | 90 257 |
| в чуждестранна валута | 1 356 327 | 376 | - | 282 | 282 | - | 94 | 80 | 14 | 14 | - | - | 1 241 | - | - | - | 1 241 | 1 354 710 |
| в т.ч. в евро | 1 892 | 376 | - | 282 | 282 | - | 94 | 80 | 14 | 14 | - | - | - | - | - | - | - | 1 516 |

*Източник:* БНБ.

1.4.2. СЕКТОРНА МЕСЕЧНА ОТЧЕТНОСТ НА ДРУГИ ПАРИЧНО-ФИНАНСОВИ ИНСТИТУЦИИ КЪМ ЯНУАРИ 2011 г.

(хил. лв.)

| | Общо | Резидентен сектор | Парично-финансов | БНБ | Други ПФИ | Държавно управление | ЦДУ | МДУ | СОФ | Други резиденти | Нефинансови предприятия | Финансови предприятия | ФПС | ЗД и ПФ | Домакинства и НТООД | Нерезидентен сектор | ЕС | Евро-зона | Извън евро-зоната | Други страни | Некласифицирани |
|---|---|---|---|---|---|---|---|---|---|---|---|---|---|---|---|---|---|---|---|---|---|
| **АКТИВИ** | **78 228 331** | **65 380 445** | **7 974 662** | **5 586 653** | **2 388 009** | **3 986 616** | **3 673 217** | **313 395** | **4** | **53 419 167** | **32 913 363** | **1 298 489** | **1 256 062** | **42 427** | **19 207 315** | **8 400 994** | **7 507 533** | **6 412 065** | **1 095 468** | **893 461** | **4 446 892** |
| 1. Каса | 1 339 741 | - | - | - | - | - | - | - | - | - | - | - | - | - | - | - | - | - | - | - | 1 339 741 |
| в левове | 850 333 | - | - | - | - | - | - | - | - | - | - | - | - | - | - | - | - | - | - | - | 850 333 |
| в чуждестранна валута | 489 408 | - | - | - | - | - | - | - | - | - | - | - | - | - | - | - | - | - | - | - | 489 408 |
| в т.ч. в евро | 371 811 | - | - | - | - | - | - | - | - | - | - | - | - | - | - | - | - | - | - | - | 371 811 |
| 2. Депозити | 12 793 497 | 6 860 369 | 6 860 369 | 5 586 134 | 1 274 235 | - | - | - | - | - | - | - | - | - | - | 5 933 128 | 5 718 246 | 5 125 950 | 592 296 | 214 882 | - |
| 2.1. Овърнайт депозити | 9 561 123 | 5 953 175 | 5 953 175 | 5 586 077 | 367 098 | - | - | - | - | - | - | - | - | - | - | 3 607 948 | 3 477 601 | 3 200 861 | 276 740 | 130 347 | - |
| в левове | 4 609 902 | 3 939 899 | 3 939 899 | 3 726 274 | 213 625 | - | - | - | - | - | - | - | - | - | - | 670 003 | 669 597 | 669 597 | - | 406 | - |
| в чуждестранна валута | 4 951 221 | 2 013 276 | 2 013 276 | 1 859 803 | 153 473 | - | - | - | - | - | - | - | - | - | - | 2 937 945 | 2 808 004 | 2 531 264 | 276 740 | 129 941 | - |
| в т.ч. в евро | 4 392 595 | 1 986 888 | 1 986 888 | 1 859 803 | 127 085 | - | - | - | - | - | - | - | - | - | - | 2 405 707 | 2 398 609 | 2 167 269 | 231 340 | 7 098 | - |
| 2.2. Депозити с договорен матуритет | 3 232 374 | 907 194 | 907 194 | 57 | 907 137 | - | - | - | - | - | - | - | - | - | - | 2 325 180 | 2 240 645 | 1 925 089 | 315 556 | 84 535 | - |
| в левове | 590 055 | 359 164 | 359 164 | 57 | 359 107 | - | - | - | - | - | - | - | - | - | - | 230 891 | 230 891 | 222 091 | 8 800 | - | - |
| в чуждестранна валута | 2 642 319 | 548 030 | 548 030 | - | 548 030 | - | - | - | - | - | - | - | - | - | - | 2 094 289 | 2 009 754 | 1 702 998 | 306 756 | 84 535 | - |
| в т.ч. в евро | 1 901 416 | 483 725 | 483 725 | - | 483 725 | - | - | - | - | - | - | - | - | - | - | 1 417 691 | 1 343 478 | 1 253 463 | 90 015 | 74 213 | - |
| 2.3. Депозити, договорени за ползване след предизвестие | - | - | - | - | - | - | - | - | - | - | - | - | - | - | - | - | - | - | - | - | - |
| в левове | - | - | - | - | - | - | - | - | - | - | - | - | - | - | - | - | - | - | - | - | - |
| в чуждестранна валута | - | - | - | - | - | - | - | - | - | - | - | - | - | - | - | - | - | - | - | - | - |
| в т.ч. в евро | - | - | - | - | - | - | - | - | - | - | - | - | - | - | - | - | - | - | - | - | - |
| 3. Репо сделки | 389 884 | 389 884 | 334 911 | - | 334 911 | - | - | - | - | 54 973 | 28 205 | 22 691 | 8 059 | 14 632 | 4 077 | - | - | - | - | - | - |
| в левове | 233 740 | 233 740 | 191 831 | - | 191 831 | - | - | - | - | 41 909 | 15 727 | 22 691 | 8 059 | 14 632 | 3 491 | - | - | - | - | - | - |
| в чуждестранна валута | 156 144 | 156 144 | 143 080 | - | 143 080 | - | - | - | - | 13 064 | 12 478 | - | - | - | 586 | - | - | - | - | - | - |
| в т.ч. в евро | 103 905 | 103 905 | 92 269 | - | 92 269 | - | - | - | - | 11 636 | 11 050 | - | - | - | 586 | - | - | - | - | - | - |
| 4. Кредити | 53 443 448 | 52 635 163 | 481 033 | - | 481 033 | 510 297 | 277 381 | 232 916 | - | 51 643 833 | 31 775 675 | 947 609 | 947 475 | 134 | 18 920 549 | 808 285 | 384 292 | 286 221 | 98 071 | 423 993 | - |
| до 1 година | 13 077 057 | 12 932 933 | 23 493 | - | 23 493 | 178 043 | 144 308 | 33 735 | - | 12 731 397 | 10 518 811 | 308 054 | 307 949 | 105 | 1 904 532 | 144 124 | 104 025 | 102 822 | 1 203 | 40 099 | - |
| в левове | 5 914 675 | 5 888 590 | 12 | - | 12 | 176 425 | 143 702 | 32 723 | - | 5 712 153 | 3 953 449 | 108 274 | 108 176 | 98 | 1 650 430 | 26 085 | 1 494 | 1 181 | 313 | 24 591 | - |
| в чуждестранна валута | 7 162 382 | 7 044 343 | 23 481 | - | 23 481 | 1 618 | 606 | 1 012 | - | 7 019 244 | 6 565 362 | 199 780 | 199 773 | 7 | 254 102 | 118 039 | 102 531 | 101 641 | 890 | 15 508 | - |
| в т.ч. в евро | 6 723 989 | 6 618 697 | 23 481 | - | 23 481 | 1 618 | 606 | 1 012 | - | 6 593 598 | 6 145 023 | 199 576 | 199 569 | 7 | 248 999 | 105 292 | 101 063 | 100 243 | 820 | 4 229 | - |
| над 1 до 5 години | 10 562 307 | 10 451 407 | 59 540 | - | 59 540 | 148 224 | 133 073 | 15 151 | - | 10 243 643 | 8 402 977 | 302 856 | 302 827 | 29 | 1 537 810 | 110 900 | 27 184 | 7 718 | 19 466 | 83 716 | - |
| в левове | 3 029 858 | 3 029 006 | 57 000 | - | 57 000 | 147 324 | 133 073 | 14 251 | - | 2 824 682 | 1 485 243 | 135 629 | 135 629 | - | 1 203 810 | 852 | 422 | 212 | 210 | 430 | - |
| в чуждестранна валута | 7 532 449 | 7 422 401 | 2 540 | - | 2 540 | 900 | - | 900 | - | 7 418 961 | 6 917 734 | 167 227 | 167 198 | 29 | 334 000 | 110 048 | 26 762 | 7 506 | 19 256 | 83 286 | - |
| в т.ч. в евро | 7 392 095 | 7 287 271 | 2 540 | - | 2 540 | 900 | - | 900 | - | 7 283 831 | 6 784 759 | 167 227 | 167 198 | 29 | 331 845 | 104 824 | 22 607 | 3 351 | 19 256 | 82 217 | - |
| над 5 години | 29 804 084 | 29 250 823 | 398 000 | - | 398 000 | 184 030 | - | 184 030 | - | 28 668 793 | 12 853 887 | 336 699 | 336 699 | - | 15 478 207 | 553 261 | 253 083 | 175 681 | 77 402 | 300 178 | - |
| в левове | 12 079 037 | 12 077 201 | 398 000 | - | 398 000 | 145 289 | - | 145 289 | - | 11 533 912 | 2 181 574 | 76 414 | 76 414 | - | 9 275 924 | 1 836 | 1 483 | 1 159 | 324 | 353 | - |
| в чуждестранна валута | 17 725 047 | 17 173 622 | - | - | - | 38 741 | - | 38 741 | - | 17 134 881 | 10 672 313 | 260 285 | 260 285 | - | 6 202 283 | 551 425 | 251 600 | 174 522 | 77 078 | 299 825 | - |
| в т.ч. в евро | 17 114 952 | 16 743 054 | - | - | - | 38 741 | - | 38 741 | - | 16 704 313 | 10 413 881 | 260 285 | 260 285 | - | 6 030 147 | 371 898 | 243 235 | 169 357 | 73 878 | 128 663 | - |
| 5. Ценни книжа, различни от акции | 5 121 342 | 3 824 971 | 129 690 | - | 129 690 | 3 379 252 | 3 314 188 | 65 064 | - | 316 029 | 226 278 | 89 751 | 89 751 | - | - | 1 296 371 | 1 158 936 | 792 923 | 366 013 | 137 435 | - |
| до 1 година | 551 490 | 122 827 | - | - | - | 122 827 | 122 827 | - | - | - | - | - | - | - | - | 428 663 | 357 379 | 357 379 | - | 71 284 | - |
| в левове | 122 827 | 122 827 | - | - | - | 122 827 | 122 827 | - | - | - | - | - | - | - | - | - | - | - | - | - | - |
| в чуждестранна валута | 428 663 | - | - | - | - | - | - | - | - | - | - | - | - | - | - | 428 663 | 357 379 | 357 379 | - | 71 284 | - |
| в т.ч. в евро | 357 379 | - | - | - | - | - | - | - | - | - | - | - | - | - | - | 357 379 | 357 379 | 357 379 | - | - | - |
| над 1 до 2 години | 222 160 | - | - | - | - | - | - | - | - | - | - | - | - | - | - | 222 160 | 215 125 | 215 125 | - | 7 035 | - |
| в левове | - | - | - | - | - | - | - | - | - | - | - | - | - | - | - | - | - | - | - | - | - |
| в чуждестранна валута | 222 160 | - | - | - | - | - | - | - | - | - | - | - | - | - | - | 222 160 | 215 125 | 215 125 | - | 7 035 | - |

(продължава)

1.4.2. СЕКТОРНА МЕСЕЧНА ОТЧЕТНОСТ НА ДРУГИ ПАРИЧНО-ФИНАНСОВИ ИНСТИТУЦИИ КЪМ ЯНУАРИ 2011 г.
(продължение)

(хил. лв.)

| | Общо | Резидентен сектор | Парично-финансов | БНБ | Други ПФИ | Държавно управление | ЦДУ | МДУ | СОФ | Други резиденти | Нефинансови предприятия | Финансови предприятия | ФПС | ЗД и ПФ | Домакинства и НТООД | Нерезидентен сектор | ЕС | Евро-зона | Извън евро-зоната | Други страни | Некласифицирани |
|---|---|---|---|---|---|---|---|---|---|---|---|---|---|---|---|---|---|---|---|---|---|
| в т.ч. в евро | 222 160 | - | - | - | - | - | - | - | - | - | - | - | - | - | - | 222 160 | 215 125 | 215 125 | - | 7 035 | - |
| над 2 години | 4 347 692 | 3 702 144 | 129 690 | - | 129 690 | 3 256 425 | 3 191 361 | 65 064 | - | 316 029 | 226 278 | 89 751 | 89 751 | - | - | 645 548 | 586 432 | 220 419 | 366 013 | 59 116 | - |
| в левове | 1 746 714 | 1 402 767 | 36 201 | - | 36 201 | 1 349 234 | 1 345 612 | 3 622 | - | 17 332 | 13 871 | 3 461 | 3 461 | - | - | 343 947 | 324 138 | 7 036 | 317 102 | 19 809 | - |
| в чуждестранна валута | 2 600 978 | 2 299 377 | 93 489 | - | 93 489 | 1 907 191 | 1 845 749 | 61 442 | - | 298 697 | 212 407 | 86 290 | 86 290 | - | - | 301 601 | 262 294 | 213 383 | 48 911 | 39 307 | - |
| в т.ч. в евро | 1 979 448 | 1 745 436 | 93 489 | - | 93 489 | 1 356 821 | 1 295 379 | 61 442 | - | 295 126 | 208 836 | 86 290 | 86 290 | - | - | 234 012 | 197 554 | 149 099 | 48 455 | 36 458 | - |
| 6. Акции и други капиталови инструменти | 394 015 | 307 054 | 10 772 | - | 10 772 | - | - | - | - | 296 282 | 81 707 | 214 575 | 191 774 | 22 801 | - | 86 961 | 12 951 | 7 747 | 5 204 | 74 010 | - |
| в левове | 305 418 | 305 418 | 10 772 | - | 10 772 | - | - | - | - | 294 646 | 81 707 | 212 939 | 190 138 | 22 801 | - | - | - | - | - | - | - |
| в чуждестранна валута | 88 597 | 1 636 | - | - | - | - | - | - | - | 1 636 | - | 1 636 | 1 636 | - | - | 86 961 | 12 951 | 7 747 | 5 204 | 74 010 | - |
| в т.ч. в евро | 66 968 | 586 | - | - | - | - | - | - | - | 586 | - | 586 | 586 | - | - | 66 382 | 9 841 | 6 301 | 3 540 | 56 541 | - |
| 7. Дълготрайни активи | 2 806 294 | - | - | - | - | - | - | - | - | - | - | - | - | - | - | - | - | - | - | - | 2 806 294 |
| 8. Други активи | 1 940 110 | 1 363 004 | 157 887 | 519 | 157 368 | 97 067 | 81 648 | 15 415 | 4 | 1 108 050 | 801 498 | 23 863 | 19 003 | 4 860 | 282 689 | 276 249 | 233 108 | 199 224 | 33 884 | 43 141 | 300 857 |
| в левове | 979 701 | 696 585 | 108 991 | 518 | 108 473 | 83 728 | 68 889 | 14 835 | 4 | 503 866 | 291 170 | 16 780 | 11 925 | 4 855 | 195 916 | 27 386 | 19 615 | 10 473 | 9 142 | 7 771 | 255 730 |
| в чуждестранна валута | 960 409 | 666 419 | 48 896 | 1 | 48 895 | 13 339 | 12 759 | 580 | - | 604 184 | 510 328 | 7 083 | 7 078 | 5 | 86 773 | 248 863 | 213 493 | 188 751 | 24 742 | 35 370 | 45 127 |
| в т.ч. в евро | 847 450 | 611 089 | 26 864 | 1 | 26 863 | 10 930 | 10 350 | 580 | - | 573 295 | 487 016 | 6 938 | 6 934 | 4 | 79 341 | 193 076 | 168 152 | 161 998 | 6 154 | 24 924 | 43 285 |
| **ПАСИВИ** | **78 228 331** | **51 970 996** | **2 365 189** | **2 069** | **2 363 120** | **1 859 064** | **1 058 850** | **798 709** | **1 505** | **47 746 743** | **14 495 794** | **3 842 406** | **1 923 399** | **1 919 007** | **29 408 543** | **14 773 846** | **13 160 731** | **11 891 594** | **1 269 137** | **1 613 115** | **11 483 489** |
| 9. Депозити | 61 258 229 | 47 028 252 | 1 695 631 | 255 | 1 695 376 | 1 771 134 | 974 677 | 796 147 | 310 | 43 561 487 | 12 398 236 | 3 641 066 | 1 879 046 | 1 762 020 | 27 522 185 | 14 229 977 | 12 730 774 | 11 513 698 | 1 217 076 | 1 499 203 | - |
| 9.1. Овърнайт депозити | 13 941 767 | 11 515 837 | 385 142 | 255 | 384 887 | 829 640 | 210 715 | 618 710 | 215 | 10 301 055 | 6 344 217 | 712 939 | 402 938 | 310 001 | 3 243 899 | 2 425 930 | 2 191 166 | 2 038 218 | 152 948 | 234 764 | - |
| в левове | 9 205 463 | 8 128 885 | 235 165 | 255 | 234 910 | 769 028 | 157 789 | 611 114 | 125 | 7 124 692 | 4 020 125 | 494 046 | 278 447 | 215 599 | 2 610 521 | 1 076 578 | 1 035 293 | 931 842 | 103 451 | 41 285 | - |
| в чуждестранна валута | 4 736 304 | 3 386 952 | 149 977 | - | 149 977 | 60 612 | 52 926 | 7 596 | 90 | 3 176 363 | 2 324 092 | 218 893 | 124 491 | 94 402 | 633 378 | 1 349 352 | 1 155 873 | 1 106 376 | 49 497 | 193 479 | - |
| в т.ч. в евро | 3 888 364 | 2 606 974 | 123 964 | - | 123 964 | 54 597 | 47 994 | 6 549 | 54 | 2 428 413 | 1 721 332 | 194 016 | 116 201 | 77 815 | 513 065 | 1 281 390 | 1 135 380 | 1 093 205 | 42 175 | 146 010 | - |
| 9.2. Депозити с договорен матуритет до 2 години | 42 761 986 | 31 068 953 | 1 310 489 | - | 1 310 489 | 941 494 | 763 962 | 177 437 | 95 | 28 816 970 | 5 964 552 | 2 922 077 | 1 472 587 | 1 449 490 | 19 930 341 | 11 693 033 | 10 472 250 | 9 423 724 | 1 048 526 | 1 220 783 | - |
| в левове | 36 236 558 | 29 344 368 | 852 128 | - | 852 128 | 853 524 | 676 266 | 177 163 | 95 | 27 638 716 | 5 673 805 | 2 720 841 | 1 452 762 | 1 268 079 | 19 244 070 | 6 892 190 | 6 356 494 | 5 786 804 | 569 690 | 535 696 | - |
| в чуждестранна валута | 13 158 476 | 12 789 978 | 269 862 | - | 269 862 | 627 915 | 452 354 | 175 466 | 95 | 11 892 201 | 2 701 916 | 1 313 174 | 445 826 | 867 348 | 7 877 111 | 368 498 | 317 490 | 239 113 | 78 377 | 51 008 | - |
| в т.ч. в евро | 23 078 082 | 16 554 390 | 582 266 | - | 582 266 | 225 609 | 223 912 | 1 697 | - | 15 746 515 | 2 971 889 | 1 407 667 | 1 006 936 | 400 731 | 11 366 959 | 6 523 692 | 6 039 004 | 5 547 691 | 491 313 | 484 688 | - |
| над 2 години | 20 546 279 | 14 323 761 | 517 292 | - | 517 292 | 214 990 | 213 452 | 1 538 | - | 13 591 479 | 2 564 231 | 1 395 599 | 997 122 | 398 477 | 9 631 649 | 6 222 518 | 5 876 232 | 5 391 466 | 484 766 | 346 286 | - |
| в левове | 6 525 428 | 1 724 585 | 458 361 | - | 458 361 | 87 970 | 87 696 | 274 | - | 1 178 254 | 290 747 | 201 236 | 19 825 | 181 411 | 686 271 | 4 800 843 | 4 115 756 | 3 636 920 | 478 836 | 685 087 | - |
| в чуждестранна валута | 998 069 | 958 517 | 455 028 | - | 455 028 | 77 187 | 76 913 | 274 | - | 426 302 | 111 704 | 83 818 | 2 186 | 81 632 | 230 780 | 39 552 | 29 821 | 27 596 | 2 225 | 9 731 | - |
| в т.ч. в евро | 5 527 359 | 766 068 | 3 333 | - | 3 333 | 10 783 | 10 783 | - | - | 751 952 | 179 043 | 117 418 | 17 639 | 99 779 | 455 491 | 4 761 291 | 4 085 935 | 3 609 324 | 476 611 | 675 356 | - |
| 9.3. Депозити, договорени за ползване след предизвестие | 5 339 400 | 623 167 | 3 322 | - | 3 322 | 10 782 | 10 782 | - | - | 609 063 | 131 969 | 117 056 | 17 541 | 99 515 | 360 038 | 4 716 233 | 4 073 117 | 3 596 681 | 476 436 | 643 116 | - |
| до 3 месеца | 4 554 476 | 4 443 462 | - | - | - | - | - | - | - | 4 443 462 | 89 467 | 6 050 | 3 521 | 2 529 | 4 347 945 | 111 014 | 67 358 | 51 756 | 15 602 | 43 656 | - |
| в левове | 4 554 476 | 4 443 462 | - | - | - | - | - | - | - | 4 443 462 | 89 467 | 6 050 | 3 521 | 2 529 | 4 347 945 | 111 014 | 67 358 | 51 756 | 15 602 | 43 656 | - |
| в чуждестранна валута | 2 311 989 | 2 290 845 | - | - | - | - | - | - | - | 2 290 845 | 48 692 | 3 317 | 2 400 | 917 | 2 238 836 | 21 144 | 13 548 | 8 974 | 4 574 | 7 596 | - |
| в т.ч. в евро | 2 242 487 | 2 152 617 | - | - | - | - | - | - | - | 2 152 617 | 40 775 | 2 733 | 1 121 | 1 612 | 2 109 109 | 89 870 | 53 810 | 42 782 | 11 028 | 36 060 | - |
| над 3 месеца | 1 825 196 | 1 746 740 | - | - | - | - | - | - | - | 1 746 740 | 13 439 | 2 590 | 978 | 1 612 | 1 730 711 | 78 456 | 49 884 | 41 295 | 8 589 | 28 572 | - |
| в левове | - | - | - | - | - | - | - | - | - | - | - | - | - | - | - | - | - | - | - | - | - |
| в чуждестранна валута | - | - | - | - | - | - | - | - | - | - | - | - | - | - | - | - | - | - | - | - | - |
| в т.ч. в евро | - | - | - | - | - | - | - | - | - | - | - | - | - | - | - | - | - | - | - | - | - |

(продължава)

1.4.2. СЕКТОРНА МЕСЕЧНА ОТЧЕТНОСТ НА ДРУГИ ПАРИЧНО-ФИНАНСОВИ ИНСТИТУЦИИ КЪМ ЯНУАРИ 2011 г.
(продължение)

(хил. лв.)

| | Общо | Резидентен сектор | | | | | | | | | | | | | | Нерезидентен сектор | | | | | Некласифицирани |
|---|---|---|---|---|---|---|---|---|---|---|---|---|---|---|---|---|---|---|---|---|---|
| | | | Парично-финансов | | | Държавно управление | | | | Други резиденти | | | | | | | ЕС | | | Други страни | |
| | | | | БНБ | Други ПФИ | | ЦДУ | МДУ | СОФ | | Нефинансови предприятия | Финансови предприятия | ФПС | ЗД и ПФ | Домакинства и НТООД | | | Евро-зона | Извън евро-зоната | | |
| 10. Търгуеми инструменти (издадени дългови ценни книжа + акции/дялове на ФПП + репо сделки) | 865 160 | 646 821 | 462 927 | - | 462 927 | - | - | - | - | 183 894 | 62 300 | 104 467 | 6 972 | 97 495 | 17 127 | 218 339 | 150 373 | 128 388 | 21 985 | 67 966 | - |
| в левове | 329 323 | 307 175 | 235 836 | - | 235 836 | - | - | - | - | 71 339 | 44 357 | 11 403 | 3 767 | 7 636 | 15 579 | 22 148 | 22 017 | 32 | 21 985 | 131 | - |
| в чуждестранна валута | 535 837 | 339 646 | 227 091 | - | 227 091 | - | - | - | - | 112 555 | 17 943 | 93 064 | 3 205 | 89 859 | 1 548 | 196 191 | 128 356 | 128 356 | - | 67 835 | - |
| в т.ч. в евро | 461 947 | 288 835 | 176 280 | - | 176 280 | - | - | - | - | 112 555 | 17 943 | 93 064 | 3 205 | 89 859 | 1 548 | 173 112 | 117 705 | 117 705 | - | 55 407 | - |
| 11. Капитал и резерви | 10 055 232 | - | - | - | - | - | - | - | - | - | - | - | - | - | - | - | - | - | - | - | 10 055 232 |
| 11.1. Основен капитал | 3 636 848 | - | - | - | - | - | - | - | - | - | - | - | - | - | - | - | - | - | - | - | 3 636 848 |
| 11.2. Резерви | 4 973 376 | - | - | - | - | - | - | - | - | - | - | - | - | - | - | - | - | - | - | - | 4 973 376 |
| 11.3. Финансов резултат | 1 445 008 | - | - | - | - | - | - | - | - | - | - | - | - | - | - | - | - | - | - | - | 1 445 008 |
| 12. Други пасиви | 6 049 710 | 4 295 923 | 206 631 | 1 814 | 204 817 | 87 930 | 84 173 | 2 562 | 1 195 | 4 001 362 | 2 035 258 | 96 873 | 37 381 | 59 492 | 1 869 231 | 325 530 | 279 584 | 249 508 | 30 076 | 45 946 | 1 428 257 |
| в левове | 4 337 620 | 2 933 768 | 144 704 | 1 814 | 142 890 | 86 034 | 82 465 | 2 374 | 1 195 | 2 703 030 | 1 126 566 | 54 126 | 16 030 | 38 096 | 1 522 338 | 64 961 | 47 361 | 36 462 | 10 899 | 17 600 | 1 338 891 |
| в чуждестранна валута | 1 712 090 | 1 362 155 | 61 927 | - | 61 927 | 1 896 | 1 708 | 188 | - | 1 298 332 | 908 692 | 42 747 | 21 351 | 21 396 | 346 893 | 260 569 | 232 223 | 213 046 | 19 177 | 28 346 | 89 366 |
| в т.ч. в евро | 1 575 420 | 1 276 854 | 52 322 | - | 52 322 | 1 886 | 1 698 | 188 | - | 1 222 646 | 863 627 | 42 602 | 21 228 | 21 374 | 316 417 | 229 628 | 216 592 | 204 390 | 12 202 | 13 036 | 68 938 |

**Забележка:** Предварителни данни.

*Източници:* други ПФИ.

## 1.5. ПАРИЧНИ АГРЕГАТИ

### 1.5.1. ПАРИЧНИ АГРЕГАТИ ПО ДЕФИНИЦИЯ НА ЕВРОПЕЙСКАТА ЦЕНТРАЛНА БАНКА

(хил. лв.)

| | Пари извън ПФИ* | М1 | | | | М2 | | | | | | | | | | | М3 |
|---|---|---|---|---|---|---|---|---|---|---|---|---|---|---|---|---|---|
| | | Овърнайт депозити | | | | Депозити с договорен матуритет до 2 години | | | Депозити, договорени за ползване след предизвестие до 3 месеца | | | КВАЗИПАРИ | | Търгуеми инструменти (издадени дългови ценни книжа до 2 години + акции/дялове на ФПП + репо сделки) | | | |
| | | левове | чуждестранна валута | | | левове | чуждестранна валута | | левове | чуждестранна валута | | | | левове | чуждестран-на валута | | |
| **Салда** | | | | | | | | | | | | | | | | | |
| I.2010 | 6 754 856 | 7 330 873 | 3 601 084 | 10 931 957 | 17 686 813 | 10 357 930 | 15 292 927 | 25 650 857 | 2 028 321 | 2 026 523 | 4 054 844 | 29 705 701 | 47 392 514 | 52 930 | 3 307 | 56 237 | 47 448 751 |
| II.2010 | 6 717 435 | 7 471 257 | 4 063 258 | 11 534 515 | 18 251 950 | 10 760 449 | 15 256 832 | 26 017 281 | 2 060 521 | 2 031 655 | 4 092 176 | 30 109 457 | 48 361 407 | 53 796 | 3 323 | 57 119 | 48 418 526 |
| III.2010 | 6 664 012 | 7 606 272 | 3 123 823 | 10 730 095 | 17 394 107 | 10 998 351 | 15 810 624 | 26 808 975 | 2 050 348 | 2 021 874 | 4 072 222 | 30 881 197 | 48 275 304 | 70 315 | 2 322 | 72 637 | 48 347 941 |
| IV.2010 | 6 632 144 | 7 750 344 | 3 209 992 | 10 960 336 | 17 592 480 | 11 199 864 | 15 642 906 | 26 842 770 | 2 028 209 | 2 028 019 | 4 056 228 | 30 898 998 | 48 491 478 | 74 293 | 2 330 | 76 623 | 48 568 101 |
| V.2010 | 6 663 223 | 7 712 713 | 3 367 591 | 11 080 304 | 17 743 527 | 11 189 652 | 15 723 845 | 26 913 497 | 2 040 126 | 2 054 391 | 4 094 517 | 31 008 014 | 48 751 541 | 75 761 | 2 378 | 78 139 | 48 829 680 |
| VI.2010 | 6 761 694 | 7 890 425 | 3 416 399 | 11 306 824 | 18 068 518 | 11 323 277 | 15 599 088 | 26 922 365 | 2 055 687 | 2 069 930 | 4 125 617 | 31 047 982 | 49 116 500 | 76 880 | 2 380 | 79 260 | 49 195 760 |
| VII.2010 | 6 962 373 | 8 292 172 | 3 281 021 | 11 573 193 | 18 535 566 | 11 504 763 | 15 559 211 | 27 063 974 | 2 096 781 | 2 057 942 | 4 154 723 | 31 218 697 | 49 754 263 | 79 952 | 1 743 | 81 695 | 49 835 958 |
| VIII.2010 | 7 118 590 | 8 599 640 | 3 332 517 | 11 932 157 | 19 050 747 | 11 593 710 | 15 579 149 | 27 172 859 | 2 146 815 | 2 059 245 | 4 206 060 | 31 378 919 | 50 429 666 | 82 580 | 1 743 | 84 323 | 50 513 989 |
| IX.2010 | 7 076 769 | 8 717 125 | 3 257 748 | 11 974 873 | 19 051 642 | 11 538 223 | 15 449 626 | 26 987 849 | 2 148 925 | 2 056 747 | 4 205 672 | 31 193 521 | 50 245 163 | 85 627 | 1 743 | 87 370 | 50 332 533 |
| X.2010 | 7 022 664 | 8 631 681 | 3 223 995 | 11 855 676 | 18 878 340 | 11 709 361 | 15 511 713 | 27 221 074 | 2 142 343 | 2 062 275 | 4 204 618 | 31 425 692 | 50 304 032 | 88 125 | 1 743 | 89 868 | 50 393 900 |
| XI.2010 | 6 953 066 | 8 730 612 | 3 385 652 | 12 116 264 | 19 069 330 | 11 921 514 | 15 663 926 | 27 585 440 | 2 154 702 | 2 066 040 | 4 220 742 | 31 806 182 | 50 875 512 | 88 522 | 1 743 | 90 265 | 50 965 777 |
| XII.2010 | 7 356 650 | 7 700 925 | 3 212 265 | 10 913 190 | 18 269 840 | 11 949 302 | 15 891 062 | 27 840 364 | 2 309 260 | 2 131 938 | 4 441 198 | 32 281 562 | 50 551 402 | 70 588 | 1 743 | 72 331 | 50 623 733 |
| I.2011 | 6 943 365 | 7 757 083 | 3 227 103 | 10 984 186 | 17 927 551 | 12 369 762 | 16 008 713 | 28 378 475 | 2 290 845 | 2 152 617 | 4 443 462 | 32 821 937 | 50 749 488 | 69 484 | 1 743 | 71 227 | 50 820 715 |
| **Реални трансакции** | | | | | | | | | | | | | | | | | |
| I.2010 | -360 053 | -168 231 | 73 016 | -95 215 | -455 268 | 190 015 | 48 024 | 238 039 | -50 750 | -54 799 | -105 549 | 132 490 | -322 778 | -375 | - | -375 | -323 153 |
| II.2010 | -37 421 | 140 376 | 442 738 | 583 114 | 545 693 | 402 880 | -82 603 | 320 277 | 32 200 | -3 238 | 28 962 | 349 239 | 894 932 | 866 | - | 866 | 895 798 |
| III.2010 | -53 423 | 135 015 | -943 731 | -808 716 | -862 139 | 237 902 | 540 951 | 778 853 | -10 174 | -12 104 | -22 278 | 756 575 | -105 564 | 16 519 | -1 005 | 15 514 | -90 050 |
| IV.2010 | -31 868 | 144 327 | 76 601 | 220 928 | 189 060 | 205 772 | -194 053 | 11 719 | -22 144 | 2 448 | -19 696 | -7 977 | 181 083 | 3 978 | 1 | 3 979 | 185 062 |
| V.2010 | 31 079 | -37 659 | 94 111 | 56 452 | 87 531 | -10 212 | -74 112 | -84 324 | 11 915 | -1 140 | 10 775 | -73 549 | 13 982 | 1 468 | - | 1 468 | 15 450 |
| VI.2010 | 98 471 | 177 705 | 44 754 | 222 459 | 320 930 | 133 625 | -135 313 | -1 688 | 15 561 | 13 374 | 28 935 | 27 247 | 348 177 | 1 119 | - | 1 119 | 349 296 |
| VII.2010 | 200 679 | 401 738 | -91 146 | 310 592 | 511 271 | 175 897 | 81 369 | 257 266 | 41 093 | 9 508 | 50 601 | 307 867 | 819 138 | 3 072 | -600 | 2 472 | 821 610 |
| VIII.2010 | 156 217 | 307 471 | 31 629 | 339 100 | 495 317 | 88 947 | -35 800 | 53 147 | 50 034 | -8 668 | 41 366 | 94 513 | 589 830 | 2 628 | - | 2 628 | 592 458 |
| IX.2010 | -41 821 | 117 474 | -27 206 | 90 268 | 48 447 | -55 370 | 21 264 | -34 106 | 2 110 | 24 595 | 26 705 | -7 401 | 41 046 | 3 047 | - | 3 047 | 44 093 |
| X.2010 | -54 105 | -85 404 | -23 817 | -109 221 | -163 326 | 183 262 | 92 360 | 275 622 | -6 575 | 11 347 | 4 772 | 280 394 | 117 068 | 2 498 | - | 2 498 | 119 566 |
| XI.2010 | -69 598 | 107 006 | 116 246 | 223 252 | 153 654 | 215 234 | 18 865 | 234 099 | 12 359 | -20 384 | -8 025 | 226 074 | 379 728 | 397 | - | 397 | 380 125 |
| XII.2010 | 403 584 | -1 029 688 | -157 913 | -1 187 601 | -784 017 | 27 788 | 273 386 | 301 174 | 154 558 | 74 209 | 228 767 | 529 941 | -254 076 | -17 934 | - | -17 934 | -272 010 |
| I.2011 | -413 285 | 56 158 | 36 867 | 93 025 | -320 260 | 420 460 | 180 869 | 601 329 | -18 415 | 32 340 | 13 925 | 615 254 | 294 994 | -1 104 | - | -1 104 | 293 890 |

* Равнява се на показателя *Пари в обращение* на Европейската централна банка.

**Забележка:** Предварителни данни.

*Източници:* БНБ и други ПФИ.

1.5.2. ИЗТОЧНИЦИ НА ПАРИЧНИТЕ АГРЕГАТИ ПО ДЕФИНИЦИЯ НА ЕВРОПЕЙСКАТА ЦЕНТРАЛНА БАНКА

(хил. лв.)

| | Дългосрочни финансови пасиви | | | | | | | | Вътрешен кредит | | | | | | | | Нетни чуждестранни активи | | | Дълго-трайни активи | Други позиции (нето) |
|---|---|---|---|---|---|---|---|---|---|---|---|---|---|---|---|---|---|---|---|---|---|
| | Депозити с договорен матуритет над 2 години и депозити, договорени за ползване след предизвестие над 3 месеца | | | Издадени дългови ценни книжа над 2 години | | | Капи-тал и резерви | | Вземания от сектор *държавно управление* | | | Вземания от неправителствения сектор | | | | | Чужде-странни активи | Минус чужде-странни пасиви | | | |
| | левове | чуждестранна валута | | левове | чуждестранна валута | | | | левове | чуждестранна валута | | левове | чуждестранна валута | | | | | | | | |
| **Салда** | | | | | | | | | | | | | | | | | | | | | |
| I.2010 | 343 412 | 775 697 | 1 119 109 | 1 855 | 72 491 | 74 346 | 13 301 740 | 14 495 195 | -3 112 128 | -615 409 | -3 727 537 | 21 351 569 | 30 091 994 | 51 443 563 | 47 716 026 | 32 262 750 | 17 647 000 | 14 615 750 | 2 887 037 | -3 274 867 |
| II.2010 | 341 786 | 766 485 | 1 108 271 | 1 855 | 72 507 | 74 362 | 13 492 311 | 14 674 944 | -2 205 645 | -661 667 | -2 867 312 | 21 157 758 | 30 108 787 | 51 266 545 | 48 399 233 | 32 552 269 | 17 381 852 | 15 170 417 | 2 895 040 | -3 371 220 |
| III.2010 | 341 041 | 769 507 | 1 110 548 | 1 855 | 72 522 | 74 377 | 13 563 643 | 14 748 568 | -2 008 141 | -670 866 | -2 679 007 | 21 056 113 | 30 305 414 | 51 361 527 | 48 682 520 | 32 401 884 | 17 569 500 | 14 832 384 | 2 916 716 | -3 335 111 |
| IV.2010 | 339 388 | 767 662 | 1 107 050 | 1 852 | 72 897 | 74 749 | 13 312 042 | 14 493 841 | -2 076 971 | -722 556 | -2 799 527 | 20 892 695 | 30 412 144 | 51 304 839 | 48 505 312 | 31 997 698 | 16 998 887 | 14 998 811 | 2 926 326 | -3 368 507 |
| V.2010 | 341 321 | 792 932 | 1 134 253 | 1 855 | 103 194 | 105 049 | 13 430 929 | 14 670 231 | -2 252 749 | -498 012 | -2 750 761 | 20 797 340 | 30 554 878 | 51 352 218 | 48 601 457 | 31 736 281 | 16 187 286 | 15 548 995 | 2 936 737 | -3 587 278 |
| VI.2010 | 346 334 | 791 583 | 1 137 917 | 1 855 | 103 501 | 105 356 | 13 649 563 | 14 892 836 | -1 416 172 | -383 395 | -1 799 567 | 20 768 856 | 30 731 961 | 51 500 817 | 49 701 250 | 31 510 827 | 16 571 636 | 14 939 191 | 2 957 692 | -3 509 537 |
| VII.2010 | 357 755 | 782 448 | 1 140 203 | 1 855 | 103 517 | 105 372 | 13 473 167 | 14 718 742 | -1 508 879 | -420 448 | -1 929 327 | 20 683 689 | 30 816 598 | 51 500 287 | 49 570 960 | 31 710 008 | 15 990 729 | 15 719 279 | 2 963 357 | -3 698 896 |
| VIII.2010 | 356 902 | 773 995 | 1 130 897 | 1 855 | 104 019 | 105 874 | 13 769 011 | 15 005 782 | -1 227 886 | -327 441 | -1 555 327 | 20 516 985 | 30 714 975 | 51 231 960 | 49 676 633 | 32 070 734 | 15 412 704 | 16 658 030 | 2 984 481 | -3 799 373 |
| IX.2010 | 363 773 | 758 836 | 1 122 609 | 1 855 | 104 022 | 105 877 | 13 732 845 | 14 961 331 | -1 311 527 | -524 422 | -1 835 949 | 20 541 099 | 31 398 850 | 51 939 949 | 50 104 000 | 32 947 214 | 16 740 942 | 16 206 272 | 2 995 625 | -4 012 033 |
| X.2010 | 366 559 | 750 395 | 1 116 954 | 1 855 | 105 952 | 107 807 | 13 787 280 | 15 012 041 | -1 091 198 | -555 657 | -1 646 855 | 20 462 505 | 31 560 363 | 52 022 868 | 50 376 013 | 32 119 219 | 16 104 549 | 16 014 670 | 3 032 338 | -4 017 080 |
| XI.2010 | 366 841 | 780 591 | 1 147 432 | 1 855 | 104 401 | 106 256 | 14 045 790 | 15 299 478 | -1 030 507 | -508 927 | -1 539 434 | 20 394 666 | 31 843 790 | 52 238 456 | 50 699 022 | 32 807 477 | 16 284 331 | 16 523 146 | 3 052 133 | -4 009 046 |
| XII.2010 | 400 452 | 767 066 | 1 167 518 | 1 855 | 103 602 | 105 457 | 14 306 325 | 15 579 300 | -1 826 469 | -549 401 | -2 375 870 | 20 449 217 | 31 831 159 | 52 280 376 | 49 904 506 | 33 381 264 | 16 294 947 | 17 086 317 | 3 061 765 | -3 849 555 |
| I.2011 | 426 576 | 751 952 | 1 178 528 | 1 855 | 110 812 | 112 667 | 14 126 577 | 15 417 772 | -1 492 031 | -267 536 | -1 759 567 | 20 501 189 | 31 886 483 | 52 387 672 | 50 628 105 | 32 551 259 | 15 923 252 | 16 628 007 | 3 081 474 | -4 099 099 |
| **Реални трансакции** | | | | | | | | | | | | | | | | | | | | | |
| I.2010 | -5 867 | 2 977 | -2 890 | - | 4 | 4 | 33 198 | 30 312 | 8 498 | 266 549 | 275 047 | -183 486 | 48 988 | -134 498 | 140 549 | -1 154 882 | -992 061 | -162 821 | 4 166 | -274 735 |
| II.2010 | -1 626 | -13 808 | -15 434 | - | 6 | 6 | 81 030 | 65 602 | 899 684 | -54 172 | 845 512 | -178 002 | -3 335 | -181 337 | 664 175 | 103 683 | -297 954 | 401 637 | 8 003 | -112 415 |
| III.2010 | -745 | 1 951 | 1 206 | - | 4 | 4 | 93 230 | 94 440 | 196 162 | -14 766 | 181 396 | -91 200 | 186 581 | 95 381 | 276 777 | -129 516 | 189 843 | -319 359 | 21 676 | 25 296 |
| IV.2010 | -1 653 | -12 328 | -13 981 | -3 | 365 | 362 | -307 328 | -320 947 | -64 353 | -49 845 | -114 198 | -134 092 | 92 391 | -41 701 | -155 899 | -501 989 | -576 576 | 74 587 | 9 610 | -64 183 |
| V.2010 | 1 933 | 12 094 | 14 027 | 3 | 30 286 | 30 289 | -58 914 | -14 598 | -173 114 | 198 558 | 25 444 | -81 983 | 75 598 | -6 385 | 19 059 | -722 553 | -922 409 | 199 856 | 10 411 | -228 474 |
| VI.2010 | 5 013 | -1 938 | 3 075 | - | 298 | 298 | 148 877 | 152 250 | 828 039 | 111 015 | 939 054 | -19 177 | 171 408 | 152 231 | 1 091 285 | -292 812 | 370 573 | -663 385 | 20 955 | 52 691 |
| VII.2010 | 11 421 | 452 | 11 873 | - | 5 | 5 | 26 479 | 38 357 | -96 508 | -15 391 | -111 899 | -74 518 | 140 970 | 66 452 | -45 447 | 596 698 | -507 237 | 1 103 935 | 5 665 | -204 186 |
| VIII.2010 | -853 | -12 652 | -13 505 | - | 490 | 490 | 91 026 | 78 011 | 277 405 | 76 025 | 353 430 | -160 144 | -133 615 | -293 759 | 59 671 | 77 578 | -622 335 | 699 913 | 21 124 | -110 239 |
| IX.2010 | 6 754 | -4 032 | 2 722 | - | -8 | -8 | 5 346 | 8 060 | -82 154 | -158 774 | -240 928 | 52 811 | 781 882 | 834 693 | 593 765 | 1 147 296 | 1 422 185 | -274 889 | 11 144 | -277 867 |
| X.2010 | 2 786 | -6 226 | -3 440 | - | 1 919 | 1 919 | 60 623 | 59 102 | 237 108 | -26 674 | 210 434 | -68 258 | 179 186 | 110 928 | 321 362 | -787 863 | -624 510 | -163 353 | 36 713 | -16 054 |
| XI.2010 | 282 | 20 146 | 20 428 | - | -1 563 | -1 563 | 153 012 | 171 877 | 71 937 | 19 810 | 91 747 | -57 135 | 221 180 | 164 045 | 255 792 | 380 620 | 101 789 | 278 831 | 19 795 | -2 416 |
| XII.2010 | 33 611 | -10 085 | 23 526 | - | -811 | -811 | 180 677 | 203 392 | -797 492 | -27 732 | -825 224 | 96 349 | 10 514 | 106 863 | -718 361 | 589 231 | 35 188 | 554 043 | 9 632 | 86 068 |
| I.2011 | 26 124 | -10 747 | 15 377 | - | 7 197 | 7 197 | 42 394 | 64 968 | 330 787 | 297 092 | 627 879 | 57 768 | 103 679 | 161 447 | 789 326 | -508 396 | -334 873 | -173 523 | 19 709 | -276 654 |

**Забележка:** Предварителни данни.

*Източници:* БНБ и други ПФИ.

## 1.6. БАЛАНС И ОТЧЕТ ЗА ДОХОДИТЕ НА БАНКОВАТА СИСТЕМА

### 1.6.1. БАЛАНС НА БАНКОВАТА СИСТЕМА КЪМ 31 ДЕКЕМВРИ 2010 г.

(хил. лв.)

| | Балансова стойност | в това число | | |
|---|---|---|---|---|
| | | левове | евро | други валути |
| **АКТИВИ** | | | | |
| **Парични средства и парични салда при централни банки** | **7 324 787** | **4 794 904** | **2 392 285** | **137 598** |
| **Финансови активи, държани за търгуване** | **1 095 384** | **590 190** | **433 368** | **71 826** |
| Деривати, държани за търгуване | 106 731 | 20 609 | 67 806 | 18 316 |
| Капиталови инструменти | 35 696 | 35 693 | 0 | 3 |
| Дългови инструменти | 952 957 | 533 888 | 365 562 | 53 507 |
| Кредити и аванси | 0 | 0 | 0 | 0 |
| **Финансови активи, отчитани по справедлива стойност в печалбата или загубата** | **691 239** | **314 666** | **343 230** | **33 343** |
| Капиталови инструменти | 9 762 | 7 708 | 583 | 1 471 |
| Дългови инструменти | 507 348 | 300 058 | 196 921 | 10 369 |
| Кредити и аванси | 174 129 | 6 900 | 145 726 | 21 503 |
| **Финансови активи на разположение за продажба** | **2 376 734** | **770 626** | **1 252 581** | **353 527** |
| Капиталови инструменти | 117 887 | 102 815 | 6 091 | 8 981 |
| Дългови инструменти | 2 258 847 | 667 811 | 1 246 490 | 344 546 |
| Кредити и аванси | 0 | 0 | 0 | 0 |
| **Кредити и вземания (включително финансов лизинг)** | **58 417 720** | **21 752 471** | **34 375 174** | **2 290 075** |
| Дългови инструменти | 2 019 | 0 | 2 019 | 0 |
| Кредити и аванси | 58 415 701 | 21 752 471 | 34 373 155 | 2 290 075 |
| **Инвестиции, държани до падеж** | **1 542 130** | **490 382** | **716 417** | **335 331** |
| Дългови инструменти | 1 542 130 | 490 382 | 716 417 | 335 331 |
| Кредити и аванси | 0 | 0 | 0 | 0 |
| **Деривати – отчитане на хеджиране** | **1 228** | **0** | **1 228** | **0** |
| Хеджиране на справедлива стойност | 1 228 | 0 | 1 228 | 0 |
| Хеджиране на паричен поток | 0 | 0 | 0 | 0 |
| Хеджиране на нетна инвестиция в чу-ждестранна дейност | 0 | 0 | 0 | 0 |
| Хеджиране на справедлива стойност при лихвен риск | 0 | 0 | 0 | 0 |
| Хеджиране на паричен поток при лихвен риск | 0 | 0 | 0 | 0 |
| **Промени в справедливата стойност на хеджирани позиции в портфейл, хеджиран за лихвен риск** | **0** | **0** | **0** | **0** |
| **Материални активи** | **1 374 460** | **1 374 418** | **42** | **0** |
| Имоти, машини и съоръжения | 1 307 168 | 1 307 126 | 42 | 0 |
| Инвестиционни имоти | 67 292 | 67 292 | 0 | 0 |
| **Нематериални активи** | **188 061** | **188 061** | **0** | **0** |
| Репутация | 0 | 0 | 0 | 0 |
| Други нематериални активи | 188 061 | 188 061 | 0 | 0 |
| **Инвестиции в асоциирани, дъщерни и съвместни предприятия (отчитани по метода на собствения капитал, включително репутация)** | **224 736** | **157 054** | **56 346** | **11 336** |
| **Данъчни активи** | **63 171** | **62 923** | **248** | **0** |
| Текущи данъчни активи | 39 518 | 39 270 | 248 | 0 |
| Отсрочени данъчни активи | 23 653 | 23 653 | 0 | 0 |
| **Други активи** | **326 272** | **259 807** | **60 916** | **5 549** |
| **Нетекущи активи и групи от активи за изваждане от употреба, класифицирани като държани за продажба** | **99 774** | **99 774** | **0** | **0** |
| **ОБЩО АКТИВИ** | **73 725 696** | **30 855 276** | **39 631 835** | **3 238 585** |
| | | | | |
| **ПАСИВИ** | | | | |
| **Депозити от централни банки** | **0** | **0** | **0** | **0** |
| **Финансови пасиви, държани за търгуване** | **141 658** | **28 282** | **96 632** | **16 744** |
| Деривати, държани за търгуване | 141 658 | 28 282 | 96 632 | 16 744 |
| Къси позиции | 0 | 0 | 0 | 0 |
| Депозити на кредитни институции | 0 | 0 | 0 | 0 |
| Депозити, различни от тези на кредитни институции | 0 | 0 | 0 | 0 |
| Дългови сертификати (включително облигации, с намерение за обратно изкупуване в кратък срок) | 0 | 0 | 0 | 0 |
| Други финансови пасиви, държани за търгуване | 0 | 0 | 0 | 0 |
| **Финансови пасиви, отчитани по справедлива стойност в печалбата или загубата** | **153 915** | **132 008** | **21 907** | **0** |
| Депозити на кредитни институции | 153 915 | 132 008 | 21 907 | 0 |
| Депозити, различни от тези на кредитни институции | 0 | 0 | 0 | 0 |
| Дългови сертификати (включително облигации) | 0 | 0 | 0 | 0 |
| Подчинени пасиви | 0 | 0 | 0 | 0 |

(продължава)

1.6.1. БАЛАНС НА БАНКОВАТА СИСТЕМА КЪМ 31 ДЕКЕМВРИ 2010 г.

(продължение) (хил. лв.)

| | Балансова стойност | в това число | | |
|---|---|---|---|---|
| | | левове | евро | други валути |
| Други финансови пасиви, отчитани по справедлива стойност в печалбата или загубата | 0 | 0 | 0 | 0 |
| **Финансови пасиви, отчитани по амортизирана стойност** | **62 857 225** | **25 908 187** | **32 739 972** | **4 209 066** |
| Депозити на кредитни институции | 13 082 797 | 2 476 213 | 10 117 084 | 489 500 |
| Депозити, различни от тези на кредитни институции | 47 128 435 | 23 293 250 | 20 141 602 | 3 693 583 |
| Дългови сертификати (включително облигации) | 600 667 | 40 021 | 560 646 | 0 |
| Подчинени пасиви | 1 862 261 | 42 489 | 1 819 460 | 312 |
| Други финансови пасиви, отчитани по амортизирана стойност | 183 065 | 56 214 | 101 180 | 25 671 |
| **Финансови пасиви, свързани с прехвърлени финансови активи** | **0** | **0** | **0** | **0** |
| **Деривати – отчитане на хеджиране** | **28 901** | **0** | **26 546** | **2 355** |
| Хеджиране на справедлива стойност | 24 374 | 0 | 24 233 | 141 |
| Хеджиране на паричен поток | 0 | 0 | 0 | 0 |
| Хеджиране на нетна инвестиция в чуждестранна дейност | 0 | 0 | 0 | 0 |
| Хеджиране на справедлива стойност при лихвен риск | 0 | 0 | 0 | 0 |
| Хеджиране на паричен поток при лихвен риск | 4 527 | 0 | 2 313 | 2 214 |
| **Промени в справедливата стойност на хеджирани позиции в портфейл, хеджиран за лихвен риск** | **0** | **0** | **0** | **0** |
| **Провизии** | **74 549** | **53 943** | **1 862** | **18 744** |
| Преструктуриране | 0 | 0 | 0 | 0 |
| Неуредени правни въпроси и данъчни искове | 13 819 | 7 880 | 1 073 | 4 866 |
| Пенсии и други задължения за компенсации след пенсиониране | 17 975 | 17 975 | 0 | 0 |
| Кредитни ангажименти и гаранции | 22 337 | 8 182 | 277 | 13 878 |
| Обременяващи договори | 0 | 0 | 0 | 0 |
| Други провизии | 20 418 | 19 906 | 512 | 0 |
| **Данъчни пасиви** | **61 181** | **60 906** | **274** | **1** |
| Текущи данъчни пасиви | 12 791 | 12 516 | 274 | 1 |
| Отсрочени данъчни пасиви | 48 390 | 48 390 | 0 | 0 |
| **Други пасиви** | **376 006** | **212 993** | **136 616** | **26 397** |
| **Дялов капитал, платим при поискване (например кооперативни акции)** | **0** | **0** | **0** | **0** |
| **Пасиви, включени в групи от пасиви за изваждане от употреба, класифицирани като държани за продажба** | **0** | **0** | **0** | **0** |
| **ОБЩО ПАСИВИ** | **63 693 435** | **26 396 319** | **33 023 809** | **4 273 307** |
| | | | | |
| **КАПИТАЛ И МАЛЦИНСТВЕНО УЧАСТИЕ** | | | | |
| **Емитиран капитал** | **3 454 942** | **3 454 942** | | |
| Внесен капитал | 3 454 942 | 3 454 942 | | |
| Поискан, но невнесен капитал | 0 | 0 | | |
| **Премиен резерв** | **327 941** | **327 941** | | |
| **Друг капитал** | **248** | **248** | | |
| Капиталов компонент на финансови инструменти | 0 | 0 | | |
| Други капиталови инструменти | 248 | 248 | | |
| **Преоценъчни резерви и други оценъчни разлики от:** | **258 938** | **258 938** | | |
| Материални активи | 294 262 | 294 262 | | |
| Нематериални активи | 0 | 0 | | |
| Хеджиране на нетна инвестиция в чуждестранна дейност (ефективна част) | 0 | 0 | | |
| Преизчисляване в чуждестранна валута | 0 | 0 | | |
| Хеджиране на паричен поток (ефективна част) | -2 289 | -2 289 | | |
| Финансови активи на разположение за продажба | -33 035 | -33 035 | | |
| Нетекущи активи или групи от активи за изваждане от употреба, държани за продажба | 0 | 0 | | |
| Други позиции | 0 | 0 | | |
| **Резерви (включително неразпределени печалби)** | **5 373 529** | **5 373 529** | | |
| **Изкупени обратно собствени акции** | **0** | **0** | | |
| **Доход от текущата година** | **616 663** | **616 663** | | |
| **Междинни дивиденти** | **0** | **0** | | |
| **Малцинствено участие** | **0** | **0** | | |
| Преоценъчни резерви и други оценъчни разлики | 0 | 0 | | |
| Други позиции | 0 | 0 | | |
| **ОБЩО КАПИТАЛ** | **10 032 261** | **10 032 261** | | |
| | | | | |
| **ОБЩО ПАСИВИ И КАПИТАЛ** | **73 725 696** | **36 428 580** | **33 023 809** | **4 273 307** |

*Източник:* БНБ.

1.6.2. ОТЧЕТ ЗА ДОХОДИТЕ НА БАНКОВАТА СИСТЕМА КЪМ 31 ДЕКЕМВРИ 2010 г.

(хил. лв.)

| Продължаващи (непреустановени) дейности | Обща сума | в това число | | |
|---|---|---|---|---|
| | | левове | евро | други валути |
| **Финансови и оперативни приходи и разходи** | **3 932 330** | **2 380 153** | **1 496 090** | **56 087** |
| **Приходи от лихви** | **5 070 996** | **2 477 486** | **2 451 337** | **142 173** |
| Парични средства и парични салда при централни банки | 27 | 0 | 27 | 0 |
| Финансови активи, държани за търгуване (ако са отчитани отделно) | 89 091 | 42 769 | 33 635 | 12 687 |
| Финансови активи, отчитани по справедлива стойност в печалбата или загубата (ако са отчитани отделно) | 28 126 | 15 962 | 11 947 | 217 |
| Финансови активи на разположение за продажба | 77 019 | 32 647 | 31 546 | 12 826 |
| Кредити и вземания (включително финансов лизинг) | 4 795 892 | 2 366 766 | 2 337 873 | 91 253 |
| Инвестиции, държани до падеж | 68 061 | 19 342 | 31 494 | 17 225 |
| Деривати отчитане на хеджиране на лихвен риск | 9 526 | 0 | 4 806 | 4 720 |
| Други активи | 3 254 | 0 | 9 | 3 245 |
| **Разходи за лихви** | **2 153 762** | **945 440** | **1 099 882** | **108 440** |
| Депозити на централни банки | 0 | 0 | 0 | 0 |
| Финансови пасиви, държани за търгуване (ако са отчитани отделно) | 48 583 | 21 539 | 24 673 | 2 371 |
| Финансови пасиви, отчитани по справедлива стойност в печалбата или загубата (ако са отчитани отделно) | 394 | 260 | 129 | 5 |
| Финансови пасиви, отчитани по амортизирана стойност | 2 084 167 | 923 589 | 1 065 149 | 95 429 |
| Деривати отчитане на хеджиране на лихвен риск | 20 565 | 0 | 9 931 | 10 634 |
| Други пасиви | 53 | 52 | 0 | 1 |
| **Разходи за акционерен капитал, платим при поискване** | **0** | **0** | | |
| **Приходи от дивиденти** | **4 741** | **4 239** | **478** | **24** |
| Финансови активи, държани за търгуване (ако са отчитани отделно) | 173 | 172 | 0 | 1 |
| Финансови активи, отчитани по справедлива стойност в печалбата или загубата (ако са отчитани отделно) | 0 | 0 | 0 | 0 |
| Финансови активи на разположение за продажба | 4 568 | 4 067 | 478 | 23 |
| **Приходи от такси и комисиони** | **844 193** | **651 464** | **165 811** | **26 918** |
| **Разходи за такси и комисиони** | **84 470** | **58 228** | **21 654** | **4 588** |
| **Нетни реализирани печалби (загуби) от финансови активи и финансови пасиви, отчитани не по справедлива стойност в печалбата или загубата** | **44 895** | **44 895** | | |
| Финансови активи на разположение за продажба | 37 709 | 37 709 | | |
| Кредити и вземания (включително финансов лизинг) | 7 826 | 7 826 | | |
| Инвестиции, държани до падеж | -707 | -707 | | |
| Финансови пасиви, отчитани по амортизирана стойност | 0 | 0 | | |
| Други | 67 | 67 | | |
| **Нетни печалби (загуби) от финансови активи и пасиви, държани за търгуване** | **157 605** | **157 605** | | |
| Капиталови инструменти и свързани с тях деривати | 5 854 | 5 854 | | |
| Лихвени инструменти и свързани с тях деривати | 29 481 | 29 481 | | |
| Валутна търговия | 119 621 | 119 621 | | |
| Инструменти за кредитен риск и свързани с тях деривати | 567 | 567 | | |
| Стоки и свързани с тях деривати | 20 | 20 | | |
| Други (включително хибридни деривати) | 2 062 | 2 062 | | |
| **Нетни печалби (загуби) от финансови активи и пасиви, отчитани по справедлива стойност в печалбата или загубата** | **8 372** | **8 372** | | |
| **Нетни печалби (загуби) от отчитане на хеджиране** | **-19** | **-19** | | |
| **Нетни валутни разлики** | **4 730** | **4 730** | | |
| **Нетни печалби (загуби) от отписани активи, различни от държаните за продажба** | **-2 131** | **-2 131** | | |
| **Други оперативни приходи** | **55 961** | **55 961** | | |
| **Други оперативни разходи** | **18 781** | **18 781** | | |
| **Административни разходи** | **1 691 376** | | | |
| Разходи за персонал | 700 955 | | | |
| Общи административни разходи | 990 421 | | | |
| **Амортизация** | **227 011** | | | |
| Имоти, машини и съоръжения | 180 378 | | | |
| Инвестиционни имоти | 647 | | | |
| Нематериални активи (различни от репутация) | 45 986 | | | |
| **Провизии** | **10 908** | | | |
| **Обезценка** | **1 316 738** | | | |
| *Обезценка на финансови активи, отчитани не по справедлива стойност в печалбата или загубата* | *1 312 386* | | | |
| Финансови активи, отчитани по себестойност (некотирани капиталови финансови активи) | 599 | | | |
| Финансови активи на разположение за продажба | 2 108 | | | |
| Кредити и вземания (включително финансов лизинг) | 1 309 679 | | | |

(продължава)

1.6.2. ОТЧЕТ ЗА ДОХОДИТЕ НА БАНКОВАТА СИСТЕМА КЪМ 31 ДЕКЕМВРИ 2010 г.

(продължение) (хил. лв.)

| Продължаващи (непреустановени) дейности | Обща сума | в това число | | |
|---|---|---|---|---|
| | | левове | евро | други валути |
| Инвестиции, държани до падеж | 0 | | | |
| *Обезценка на нефинансови активи* | *4 352* | | | |
| Имоти, машини и съоръжения | 2 407 | | | |
| Инвестиционни имоти | 0 | | | |
| Репутация | 0 | | | |
| Нематериални активи (различни от репутация) | 13 | | | |
| Инвестиции в асоциирани и съвместни предприятия, отчитани по метода на собствения капитал | 0 | | | |
| Други | 1 932 | | | |
| **Отрицателна репутация, призната незабавно в печалбата или загубата** | **0** | | | |
| **Дял от печалбата или загубата в асоциирани и съвместни предприятия, отчитан по метода на собствения капитал** | **7 253** | | | |
| **Печалба или загуба от нетекущи активи и групи от активи за изваждане от употреба, класифицирани като държани за продажба, без да са определени за преустановени дейности** | **17** | | | |
| **ОБЩО ПЕЧАЛБА ИЛИ ЗАГУБА ОТ ПРОДЪЛЖАВАЩИ (НЕПРЕУСТАНОВЕНИ) ДЕЙНОСТИ ПРЕДИ ДАНЪЧНИ ОТЧИСЛЕНИЯ** | **693 567** | | | |
| **Данъчен разход (приход), свързан с печалбата или загубата от продължаващи (непреустановени) дейности** | **76 904** | | | |
| **ОБЩО ПЕЧАЛБА ИЛИ ЗАГУБА ОТ ПРОДЪЛЖАВАЩИ (НЕПРЕУСТАНОВЕНИ) ДЕЙНОСТИ СЛЕД ДАНЪЧНИ ОТЧИСЛЕНИЯ** | **616 663** | | | |
| **Печалба или загуба след данъчни отчисления от преустановени дейности** | **0** | | | |
| **ОБЩО ПЕЧАЛБА ИЛИ ЗАГУБА СЛЕД ДАНЪЧНИ ОТЧИСЛЕНИЯ И ПРЕУСТАНОВЕНИ ДЕЙНОСТИ** | **616 663** | | | |
| **Печалба или загуба, свързана с малцинствено участие** | **0** | | | |
| **ПЕЧАЛБА ИЛИ ЗАГУБА, СВЪРЗАНА С АКЦИОНЕРИТЕ НА ПРЕДПРИЯТИЕТО–МАЙКА** | **616 663** | | | |

*Източник:* БНБ.

**1.7. РАЗПРЕДЕЛЕНИЕ НА БАНКИТЕ ПО ГРУПИ***
(към 31 декември 2010 г.)

| | БАЕ | Банка |
|---|---|---|
| **I група** | UNCR9660 | УНИКРЕДИТ БУЛБАНК |
| | STSA9300 | БАНКА ДСК |
| | UBBS9200 | ОБЕДИНЕНА БЪЛГАРСКА БАНКА |
| | RZBB9155 | РАЙФАЙЗЕНБАНК (БЪЛГАРИЯ) |
| | BPBI9920 | ЮРОБАНК И ЕФ ДЖИ БЪЛГАРИЯ |
| **II група** | FINV9150 | ПЪРВА ИНВЕСТИЦИОННА БАНКА |
| | PIRB9170 | БАНКА ПИРЕОС БЪЛГАРИЯ |
| | TTBB9400 | СОСИЕТЕ ЖЕНЕРАЛ ЕКСПРЕСБАНК |
| | KORP9220 | КОРПОРАТИВНА ТЪРГОВСКА БАНКА |
| | CECB9790 | ЦЕНТРАЛНА КООПЕРАТИВНА БАНКА |
| | BUIB9888 | СИБАНК |
| | CBUN9195 | МКБ ЮНИОНБАНК |
| | BUIN9561 | АЛИАНЦ БАНК БЪЛГАРИЯ |
| | NASB9620 | БЪЛГАРСКА БАНКА ЗА РАЗВИТИЕ |
| | IORT9120 | ИНВЕСТБАНК |
| | PRCB9230 | ПРОКРЕДИТ БАНК (БЪЛГАРИЯ) |
| | SOMB9130 | ОБЩИНСКА БАНКА |
| | BGUS9160 | БЪЛГАРО-АМЕРИКАНСКА КРЕДИТНА БАНКА |
| | IABG9470 | ИНТЕРНЕШЪНЪЛ АСЕТ БАНК |
| | BINV9480 | ЕМПОРИКИ БАНК – БЪЛГАРИЯ |
| | DEMI9240 | ТЪРГОВСКА БАНКА Д |
| | CREX9260 | ТОКУДА БАНК |
| | WEBK9310 | НЛБ БАНКА СОФИЯ |
| | TEXI9545 | ЧПБ ТЕКСИМ |
| **III група** | CRBA9898 | АЛФА БАНКА – клон БЪЛГАРИЯ |
| | INGB9145 | ИНГ БАНК Н.В. – клон СОФИЯ |
| | CITI9250 | СИТИ БАНК Н.А. – клон СОФИЯ |
| | BNPA9440 | БНП ПАРИБА С.А. – клон СОФИЯ |
| | TCZB9350 | ТЕ-ДЖЕ ЗИРААТ БАНКАСЪ – клон СОФИЯ |
| | RIBR9210 | РЕГИОНАЛНА ИНВЕСТИЦИОННА БАНКА – клон БЪЛГАРИЯ |

* Групирането на банките е само за статистически цели. То не съдържа никакъв елемент на оценка на финансовото им състояние и не следва да се интерпретира като рейтингова система.

*I група* първите пет банки с най-големи активи
*II група* останалите банки
*III група* клонове на чуждестранни банки

*Източник:* БНБ.

**1.8. КАПИТАЛОВА АДЕКВАТНОСТ НА БАНКИТЕ КЪМ 31 ДЕКЕМВРИ 2010 г.**

(съгласно Наредба № 8 на БНБ)

(хил. лв.)

| Позиции | Първа група | Втора група | Банкова система |
|---|---|---|---|
| **СОБСТВЕН КАПИТАЛ (КАПИТАЛОВА БАЗА)*** | **5 264 732** | **3 642 175** | **8 906 907** |
| **Капитал от първи ред** | **5 186 747** | **3 675 006** | **8 861 753** |
| Капитал | 1 550 060 | 2 232 823 | 3 782 883 |
| Резерви | 3 268 797 | 1 309 570 | 4 578 367 |
| Одитирана печалба за текущата година | 48 023 | 80 372 | 128 395 |
| Други резерви с общо предназначение | 483 240 | 194 851 | 678 091 |
| (-) Нематериални активи | -115 350 | -62 238 | -177 588 |
| **Капитал от втори ред** | **1 302 944** | **639 271** | **1 942 215** |
| Базисен капитал от втори ред | 389 214 | 261 808 | 651 022 |
| Хибридни инструменти | 177 980 | 39 117 | 217 097 |
| Резерви от преоценка на недвижими имоти, в които се помещава банката | 211 234 | 67 202 | 278 436 |
| Инструменти с неопределена дюрация и други подобни инструменти | 0 | 155 489 | 155 489 |
| Добавъчен капитал от втори ред | 913 730 | 377 463 | 1 291 193 |
| Привилегировани акции с натрупващ се дивидент и фиксиран падеж | 0 | 0 | 0 |
| Подчинен срочен дълг | 913 730 | 377 463 | 1 291 193 |
| (-) Превишение на лимита за подчинен срочен дълг и други подобни инструменти | 0 | 0 | 0 |
| (-) Превишение на лимита за капитал от втори ред | 0 | 0 | 0 |
| **(-) НАМАЛЕНИЯ ОТ КАПИТАЛА ОТ ПЪРВИ И ВТОРИ РЕД** | **-1 224 959** | **-672 102** | **-1 897 061** |
| в т.ч.: (-) от капитала от първи ред | -685 053 | -414 158 | -1 099 211 |
| в т.ч.: (-) от капитала от втори ред | -539 907 | -257 946 | -797 853 |
| Специфични провизии при използване на стандартен подход | -1 140 740 | -515 326 | -1 656 066 |
| **КАПИТАЛ ОТ ПЪРВИ РЕД*** | **4 501 695** | **3 260 850** | **7 762 545** |
| **КАПИТАЛ ОТ ВТОРИ РЕД*** | **763 038** | **381 327** | **1 144 365** |
| **КАПИТАЛОВИ ИЗИСКВАНИЯ** | **3 513 038** | **2 599 948** | **6 112 986** |
| Общи капиталови изисквания за кредитен риск, кредитен риск от контрагента, риск от разсейване и сетълмент риск при свободни доставки | 2 009 755 | 1 549 544 | 3 559 299 |
| Сетълмент риск | 0 | 0 | 0 |
| Общи капиталови изисквания за позиционен, валутен и стоков риск | 26 778 | 11 062 | 37 840 |
| Общи капиталови изисквания за операционен риск | 305 491 | 172 695 | 478 186 |
| Други капиталови изисквания | 1 171 013 | 866 649 | 2 037 662 |
| Превишение (+)/недостиг (-) на собствения капитал | 1 751 694 | 1 042 227 | 2 793 921 |
| **ОТНОШЕНИЕ НА ОБЩА КАПИТАЛОВА АДЕКВАТНОСТ (%)** | **17.98** | **16.81** | **17.48** |
| **ОТНОШЕНИЕ НА АДЕКВАТНОСТ НА КАПИТАЛА ОТ ПЪРВИ РЕД (%)** | **15.38** | **15.05** | **15.24** |

* Използвани за изчисленията на съотношенията за адекватност на капитала.

*Източник:* БНБ.

**1.9. ЛИКВИДНОСТ НА БАНКИТЕ КЪМ 31 ДЕКЕМВРИ 2010 г.**
(съгласно Наредба № 11 на БНБ)

(хил. лв.)

| Позиции | Общо | Заложени активи/просрочени активи с 30 или повече дни | На виждане до 7 дни | От 8 дни до 1 месец | Над 1 месец до 3 месеца | Над 3 месеца до 6 месеца | Над 6 месеца до 12 месеца | Над 1 година |
|---|---|---|---|---|---|---|---|---|
| **Първа група** | | | | | | | | |
| ЛИКВИДНИ АКТИВИ | 7 806 810 | 1 059 669 | | | | | | |
| СУМА НА АКТИВИТЕ (входящ поток) | 39 047 651 | 4 624 160 | 9 113 039 | 2 114 349 | 1 658 402 | 1 790 288 | 3 525 371 | 20 846 202 |
| СУМА НА ПАСИВИТЕ (изходящ поток) | 33 781 671 | | 10 856 451 | 4 742 423 | 4 654 162 | 3 715 302 | 4 297 857 | 5 515 476 |
| Коефицент на ликвидните активи (%) | 23.11 | | | | | | | |
| Коефициенти за ликвидност по падежни интервали (%) | | | 83.94 | 31.25 | 17.67 | 15.16 | 23.77 | 117.83 |
| **Втора група** | | | | | | | | |
| ЛИКВИДНИ АКТИВИ | 6 737 039 | 990 480 | | | | | | |
| СУМА НА АКТИВИТЕ (входящ поток) | 28 951 005 | 2 723 355 | 8 099 266 | 1 191 339 | 1 500 721 | 1 679 098 | 3 255 784 | 13 224 797 |
| СУМА НА ПАСИВИТЕ (изходящ поток) | 25 839 201 | | 5 815 204 | 3 509 998 | 3 909 289 | 2 805 553 | 3 415 236 | 6 383 921 |
| Коефицент на ликвидните активи (%) | 26.07 | | 0 | 0 | 0 | 0 | 0 | 0 |
| Коефициенти за ликвидност по падежни интервали (%) | | | 139.28 | 95.30 | 33.36 | 28.02 | 40.54 | 112.82 |
| **Трета група** | | | | | | | | |
| ЛИКВИДНИ АКТИВИ | 861 673 | 336 | | | | | | |
| СУМА НА АКТИВИТЕ (входящ поток) | 3 446 198 | 267 365 | 1 160 658 | 162 974 | 96 452 | 104 048 | 368 763 | 1 553 303 |
| СУМА НА ПАСИВИТЕ (изходящ поток) | 3 606 475 | | 2 522 274 | 186 464 | 197 721 | 57 445 | 416 812 | 225 759 |
| Коефицент на ликвидните активи (%) | 23.89 | | 0 | 0 | 0 | 0 | 0 | 0 |
| Коефициенти за ликвидност по падежни интервали (%) | | | 46.02 | 7.98 | 4.30 | 4.59 | 14.08 | 58.04 |
| **ОБЩО ЗА БАНКОВАТА СИСТЕМА** | | | | | | | | |
| ЛИКВИДНИ АКТИВИ | 15 405 522 | 2 050 485 | | | | | | |
| СУМА НА АКТИВИТЕ (входящ поток) | 71 444 854 | 7 614 880 | 18 372 963 | 3 468 662 | 3 255 575 | 3 573 434 | 7 149 918 | 35 624 302 |
| СУМА НА ПАСИВИТЕ (изходящ поток) | 63 227 347 | | 19 193 929 | 8 438 885 | 8 761 172 | 6 578 300 | 8 129 905 | 12 125 156 |
| Коефицент на ликвидните активи (%) | 24.37 | | | | | | | |
| Коефициенти за ликвидност по падежни интервали (%) | | | 95.72 | 34.13 | 20.19 | 17.81 | 28.06 | 111.01 |

*Източник:* БНБ.

## 1.10. БАЛАНСИ И ОТЧЕТИ ЗА ДОХОДИТЕ НА БАНКИТЕ ПО ГРУПИ

1.10.1. БАЛАНС НА БАНКИТЕ ОТ ПЪРВА ГРУПА КЪМ 31 ДЕКЕМВРИ 2010 г.

(хил. лв.)

| | Балансова стойност | в това число | | |
|---|---|---|---|---|
| | | левове | евро | други валути |
| **АКТИВИ** | | | | |
| **Парични средства и парични салда при централни банки** | **3 973 837** | **2 766 958** | **1 148 852** | **58 027** |
| **Финансови активи, държани за търгуване** | **677 800** | **376 620** | **263 719** | **37 461** |
| Деривати, държани за търгуване | 79 935 | 18 775 | 59 899 | 1 261 |
| Капиталови инструменти | 2 828 | 2 828 | 0 | 0 |
| Дългови инструменти | 595 037 | 355 017 | 203 820 | 36 200 |
| Кредити и аванси | 0 | 0 | 0 | 0 |
| **Финансови активи, отчитани по справедлива стойност в печалбата или загубата** | **211 114** | **83 632** | **117 744** | **9 738** |
| Капиталови инструменти | 9 762 | 7 708 | 583 | 1 471 |
| Дългови инструменти | 201 352 | 75 924 | 117 161 | 8 267 |
| Кредити и аванси | 0 | 0 | 0 | 0 |
| **Финансови активи на разположение за продажба** | **911 896** | **360 984** | **341 361** | **209 551** |
| Капиталови инструменти | 44 469 | 39 138 | 2 117 | 3 214 |
| Дългови инструменти | 867 427 | 321 846 | 339 244 | 206 337 |
| Кредити и аванси | 0 | 0 | 0 | 0 |
| **Кредити и вземания (включително финансов лизинг)** | **32 616 911** | **14 109 440** | **17 748 088** | **759 383** |
| Дългови инструменти | 0 | 0 | 0 | 0 |
| Кредити и аванси | 32 616 911 | 14 109 440 | 17 748 088 | 759 383 |
| **Инвестиции, държани до падеж** | **738 880** | **23 826** | **427 566** | **287 488** |
| Дългови инструменти | 738 880 | 23 826 | 427 566 | 287 488 |
| Кредити и аванси | 0 | 0 | 0 | 0 |
| **Деривати отчитане на хеджиране** | **1 228** | **0** | **1 228** | **0** |
| Хеджиране на справедлива стойност | 1 228 | 0 | 1 228 | 0 |
| Хеджиране на паричен поток | 0 | 0 | 0 | 0 |
| Хеджиране на нетна инвестиция в чуждестранна дейност | 0 | 0 | 0 | 0 |
| Хеджиране на справедлива стойност при лихвен риск | 0 | 0 | 0 | 0 |
| Хеджиране на паричен поток при лихвен риск | 0 | 0 | 0 | 0 |
| **Промени в справедливата стойност на хеджирани позиции в портфейл, хеджиран за лихвен риск** | **0** | **0** | **0** | **0** |
| **Материални активи** | **734 548** | **734 548** | **0** | **0** |
| Имоти, машини и съоръжения | 729 199 | 729 199 | 0 | 0 |
| Инвестиционни имоти | 5 349 | 5 349 | 0 | 0 |
| **Нематериални активи** | **115 350** | **115 350** | **0** | **0** |
| Репутация | 0 | 0 | 0 | 0 |
| Други нематериални активи | 115 350 | 115 350 | 0 | 0 |
| **Инвестиции в асоциирани, дъщерни и съвместни предприятия (отчитани по метода на собствения капитал, включително репутация)** | **67 960** | **67 960** | **0** | **0** |
| **Данъчни активи** | **23 130** | **23 130** | **0** | **0** |
| Текущи данъчни активи | 15 869 | 15 869 | 0 | 0 |
| Отсрочени данъчни активи | 7 261 | 7 261 | 0 | 0 |
| **Други активи** | **95 405** | **80 976** | **13 801** | **628** |
| **Нетекущи активи и групи от активи за изваждане от употреба, класифицирани като държани за продажба** | **3 169** | **3 169** | **0** | **0** |
| **ОБЩО АКТИВИ** | **40 171 228** | **18 746 593** | **20 062 359** | **1 362 276** |
| | | | | |
| **ПАСИВИ** | | | | |
| **Депозити от централни банки** | **0** | **0** | **0** | **0** |
| **Финансови пасиви, държани за търгуване** | **118 226** | **27 408** | **89 667** | **1 151** |
| Деривати, държани за търгуване | 118 226 | 27 408 | 89 667 | 1 151 |
| Къси позиции | 0 | 0 | 0 | 0 |
| Депозити на кредитни институции | 0 | 0 | 0 | 0 |
| Депозити, различни от тези на кредитни институции | 0 | 0 | 0 | 0 |
| Дългови сертификати (включително облигации, с намерение за обратно изкупуване в кратък срок) | 0 | 0 | 0 | 0 |
| Други финансови пасиви, държани за търгуване | 0 | 0 | 0 | 0 |
| **Финансови пасиви, отчитани по справедлива стойност в печалбата или загубата** | **0** | **0** | **0** | **0** |
| Депозити на кредитни институции | 0 | 0 | 0 | 0 |
| Депозити, различни от тези на кредитни институции | 0 | 0 | 0 | 0 |
| Дългови сертификати (включително облигации) | 0 | 0 | 0 | 0 |
| Подчинени пасиви | 0 | 0 | 0 | 0 |

(продължава)

1.10.1. БАЛАНС НА БАНКИТЕ ОТ ПЪРВА ГРУПА КЪМ 31 ДЕКЕМВРИ 2010 г.
(продължение) (хил. лв.)

| | Балансова стойност | в това число | | |
|---|---|---|---|---|
| | | левове | евро | други валути |
| Други финансови пасиви, отчитани по справедлива стойност в печалбата или загубата | 0 | 0 | 0 | 0 |
| **Финансови пасиви, отчитани по амортизирана стойност** | **33 593 810** | **14 902 076** | **16 795 941** | **1 895 793** |
| Депозити на кредитни институции | 6 221 219 | 1 349 769 | 4 669 587 | 201 863 |
| Депозити, различни от тези на кредитни институции | 25 841 383 | 13 460 591 | 10 686 862 | 1 693 930 |
| Дългови сертификати (включително облигации) | 218 834 | 40 021 | 178 813 | 0 |
| Подчинени пасиви | 1 291 145 | 30 595 | 1 260 550 | 0 |
| Други финансови пасиви, отчитани по амортизирана стойност | 21 229 | 21 100 | 129 | 0 |
| **Финансови пасиви, свързани с прехвърлени финансови активи** | **0** | **0** | **0** | **0** |
| **Деривати отчитане на хеджиране** | **28 644** | **0** | **26 430** | **2 214** |
| Хеджиране на справедлива стойност | 24 117 | 0 | 24 117 | 0 |
| Хеджиране на паричен поток | 0 | 0 | 0 | 0 |
| Хеджиране на нетна инвестиция в чуждестранна дейност | 0 | 0 | 0 | 0 |
| Хеджиране на справедлива стойност при лихвен риск | 0 | 0 | 0 | 0 |
| Хеджиране на паричен поток при лихвен риск | 4 527 | 0 | 2 313 | 2 214 |
| **Промени в справедливата стойност на хеджирани позиции в портфейл, хеджиран за лихвен риск** | **0** | **0** | **0** | **0** |
| **Провизии** | **69 635** | **49 286** | **1 662** | **18 687** |
| Преструктуриране | 0 | 0 | 0 | 0 |
| Неуредени правни въпроси и данъчни искове | 13 788 | 7 857 | 1 072 | 4 859 |
| Пенсии и други задължения за компенсации след пенсиониране | 14 724 | 14 724 | 0 | 0 |
| Кредитни ангажименти и гаранции | 21 236 | 7 330 | 78 | 13 828 |
| Обременяващи договори | 0 | 0 | 0 | 0 |
| Други провизии | 19 887 | 19 375 | 512 | 0 |
| **Данъчни пасиви** | **36 867** | **36 867** | **0** | **0** |
| Текущи данъчни пасиви | 374 | 374 | 0 | 0 |
| Отсрочени данъчни пасиви | 36 493 | 36 493 | 0 | 0 |
| **Други пасиви** | **192 307** | **119 012** | **65 348** | **7 947** |
| **Дялов капитал, платим при поискване (например кооперативни акции)** | **0** | **0** | **0** | **0** |
| **Пасиви, включени в групи от пасиви за изваждане от употреба, класифицирани като държани за продажба** | **0** | **0** | **0** | **0** |
| **ОБЩО ПАСИВИ** | **34 039 489** | **15 134 649** | **16 979 048** | **1 925 792** |
| | | | | |
| **КАПИТАЛ И МАЛЦИНСТВЕНО УЧАСТИЕ** | | | | |
| **Емитиран капитал** | **1 550 060** | **1 550 060** | | |
| Внесен капитал | 1 550 060 | 1 550 060 | | |
| Поискан, но невнесен капитал | 0 | 0 | | |
| **Премиен резерв** | **0** | **0** | | |
| **Друг капитал** | **0** | **0** | | |
| Капиталов компонент на финансови инструменти | 0 | 0 | | |
| Други капиталови инструменти | 0 | 0 | | |
| **Преоценъчни резерви и други оценъчни разлики от:** | **210 277** | **210 277** | | |
| Материални активи | 225 730 | 225 730 | | |
| Нематериални активи | 0 | 0 | | |
| Хеджиране на нетна инвестиция в чуждестранна дейност (ефективна част) | 0 | 0 | | |
| Преизчисляване в чуждестранна валута | 0 | 0 | | |
| Хеджиране на паричен поток (ефективна част) | -2 289 | -2 289 | | |
| Финансови активи на разположение за продажба | -13 164 | -13 164 | | |
| Нетекущи активи или групи от активи за изваждане от употреба, държани за продажба | 0 | 0 | | |
| Други позиции | 0 | 0 | | |
| **Резерви (включително неразпределени печалби)** | **3 929 276** | **3 929 276** | | |
| **Изкупени обратно собствени акции** | **0** | **0** | | |
| **Доход от текущата година** | **442 126** | **442 126** | | |
| **Междинни дивиденти** | **0** | **0** | | |
| **Малцинствено участие** | **0** | **0** | | |
| Преоценъчни резерви и други оценъчни разлики | 0 | 0 | | |
| Други позиции | 0 | 0 | | |
| **ОБЩО КАПИТАЛ** | **6 131 739** | **6 131 739** | | |
| | | | | |
| **ОБЩО ПАСИВИ И КАПИТАЛ** | **40 171 228** | **21 266 388** | **16 979 048** | **1 925 792** |

*Източник:* БНБ.

1.10.2. ОТЧЕТ ЗА ДОХОДИТЕ НА БАНКИТЕ ОТ ПЪРВА ГРУПА КЪМ 31 ДЕКЕМВРИ 2010 г.

(хил. лв.)

| Продължаващи (непреустановени) дейности | Обща сума | в това число | | |
|---|---|---|---|---|
| | | левове | евро | други валути |
| **Финансови и оперативни приходи и разходи** | **2 419 120** | **1 562 709** | **831 138** | **25 273** |
| **Приходи от лихви** | **2 963 190** | **1 606 423** | **1 292 048** | **64 719** |
| Парични средства и парични салда при централни банки | 0 | 0 | 0 | 0 |
| Финансови активи, държани за търгуване (ако са отчитани отделно) | 76 917 | 36 020 | 28 855 | 12 042 |
| Финансови активи, отчитани по справедлива стойност в печалбата или загубата (ако са отчитани отделно) | 13 711 | 5 175 | 8 483 | 53 |
| Финансови активи на разположение за продажба | 45 990 | 16 073 | 18 863 | 11 054 |
| Кредити и вземания (включително финансов лизинг) | 2 782 204 | 1 548 095 | 1 212 230 | 21 879 |
| Инвестиции, държани до падеж | 34 842 | 1 060 | 18 811 | 14 971 |
| Деривати отчитане на хеджиране на лихвен риск | 9 526 | 0 | 4 806 | 4 720 |
| Други активи | 0 | 0 | 0 | 0 |
| **Разходи за лихви** | **1 094 549** | **521 118** | **523 450** | **49 981** |
| Депозити на централни банки | 0 | 0 | 0 | 0 |
| Финансови пасиви, държани за търгуване (ако са отчитани отделно) | 47 980 | 21 522 | 24 220 | 2 238 |
| Финансови пасиви, отчитани по справедлива стойност в печалбата или загубата (ако са отчитани отделно) | 0 | 0 | 0 | 0 |
| Финансови пасиви, отчитани по амортизирана стойност | 1 025 994 | 499 586 | 489 299 | 37 109 |
| Деривати отчитане на хеджиране на лихвен риск | 20 565 | 0 | 9 931 | 10 634 |
| Други пасиви | 10 | 10 | 0 | 0 |
| **Разходи за акционерен капитал, платим при поискване** | **0** | **0** | | |
| **Приходи от дивиденти** | **725** | **227** | **477** | **21** |
| Финансови активи, държани за търгуване (ако са отчитани отделно) | 103 | 103 | 0 | 0 |
| Финансови активи, отчитани по справедлива стойност в печалбата или загубата (ако са отчитани отделно) | 0 | 0 | 0 | 0 |
| Финансови активи на разположение за продажба | 622 | 124 | 477 | 21 |
| **Приходи от такси и комисиони** | **502 184** | **414 446** | **74 603** | **13 135** |
| **Разходи за такси и комисиони** | **47 695** | **32 534** | **12 540** | **2 621** |
| **Нетни реализирани печалби (загуби) от финансови активи и финансови пасиви, отчитани не по справедлива стойност в печалбата или загубата** | **24 084** | **24 084** | | |
| Финансови активи на разположение за продажба | 22 432 | 22 432 | | |
| Кредити и вземания (включително финансов лизинг) | 1 652 | 1 652 | | |
| Инвестиции, държани до падеж | 0 | 0 | | |
| Финансови пасиви, отчитани по амортизирана стойност | 0 | 0 | | |
| Други | 0 | 0 | | |
| **Нетни печалби (загуби) от финансови активи и пасиви, държани за търгуване** | **48 357** | **48 357** | | |
| Капиталови инструменти и свързани с тях деривати | -4 025 | -4 025 | | |
| Лихвени инструменти и свързани с тях деривати | 12 208 | 12 208 | | |
| Валутна търговия | 39 597 | 39 597 | | |
| Инструменти за кредитен риск и свързани с тях деривати | 567 | 567 | | |
| Стоки и свързани с тях деривати | 10 | 10 | | |
| Други (включително хибридни деривати) | 0 | 0 | | |
| **Нетни печалби (загуби) от финансови активи и пасиви, отчитани по справедлива стойност в печалбата или загубата** | **7 496** | **7 496** | | |
| **Нетни печалби (загуби) от отчитане на хеджиране** | **-4** | **-4** | | |
| **Нетни валутни разлики** | **116** | **116** | | |
| **Нетни печалби (загуби) от отписани активи, различни от държаните за продажба** | **-1 379** | **-1 379** | | |
| **Други оперативни приходи** | **22 230** | **22 230** | | |
| **Други оперативни разходи** | **5 635** | **5 635** | | |
| **Административни разходи** | **860 363** | | | |
| Разходи за персонал | 368 132 | | | |
| Общи административни разходи | 492 231 | | | |
| **Амортизация** | **127 464** | | | |
| Имоти, машини и съоръжения | 95 801 | | | |
| Инвестиционни имоти | 20 | | | |
| Нематериални активи (различни от репутация) | 31 643 | | | |
| **Провизии** | **3 181** | | | |
| **Обезценка** | **944 624** | | | |
| *Обезценка на финансови активи, отчитани не по справедлива стойност в печалбата или загубата* | *942 204* | | | |
| Финансови активи, отчитани по себестойност (некотирани капиталови финансови активи) | 0 | | | |
| Финансови активи на разположение за продажба | 2 086 | | | |
| Кредити и вземания (включително финансов лизинг) | 940 118 | | | |

(продължава)

1.10.2. ОТЧЕТ ЗА ДОХОДИТЕ НА БАНКИТЕ ОТ ПЪРВА ГРУПА КЪМ 31 ДЕКЕМВРИ 2010 г.
(продължение)

(хил. лв.)

| Продължаващи (непреустановени) дейности | Обща сума | в това число | | |
|---|---|---|---|---|
| | | левове | евро | други валути |
| Инвестиции, държани до падеж | 0 | | | |
| *Обезценка на нефинансови активи* | *2 420* | | | |
| Имоти, машини и съоръжения | 2 407 | | | |
| Инвестиционни имоти | 0 | | | |
| Репутация | 0 | | | |
| Нематериални активи (различни от репутация) | 13 | | | |
| Инвестиции в асоциирани и съвместни предприятия, отчитани по метода на собствения капитал | 0 | | | |
| Други | 0 | | | |
| **Отрицателна репутация, призната незабавно в печалбата или загубата** | **0** | | | |
| **Дял от печалбата или загубата в асоциирани и съвместни предприятия, отчитан по метода на собствения капитал** | **7 253** | | | |
| **Печалба или загуба от нетекущи активи и групи от активи за изваждане от употреба, класифицирани като държани за продажба, без да са определени за преустановени дейности** | **0** | | | |
| **ОБЩО ПЕЧАЛБА ИЛИ ЗАГУБА ОТ ПРОДЪЛЖАВАЩИ (НЕПРЕУСТАНОВЕНИ) ДЕЙНОСТИ ПРЕДИ ДАНЪЧНИ ОТЧИСЛЕНИЯ** | **490 741** | | | |
| **Данъчен разход (приход), свързан с печалбата или загубата от продължаващи (непреустановени) дейности** | **48 615** | | | |
| **ОБЩО ПЕЧАЛБА ИЛИ ЗАГУБА ОТ ПРОДЪЛЖАВАЩИ (НЕПРЕУСТАНОВЕНИ) ДЕЙНОСТИ СЛЕД ДАНЪЧНИ ОТЧИСЛЕНИЯ** | **442 126** | | | |
| **Печалба или загуба след данъчни отчисления от преустановени дейности** | **0** | | | |
| **ОБЩО ПЕЧАЛБА ИЛИ ЗАГУБА СЛЕД ДАНЪЧНИ ОТЧИСЛЕНИЯ И ПРЕУСТАНОВЕНИ ДЕЙНОСТИ** | **442 126** | | | |
| **Печалба или загуба, свързана с малцинствено участие** | **0** | | | |
| **ПЕЧАЛБА ИЛИ ЗАГУБА, СВЪРЗАНА С АКЦИОНЕРИТЕ НА ПРЕДПРИЯТИЕТО-МАЙКА** | **442 126** | | | |

*Източник:* БНБ.

1.10.3. БАЛАНС НА БАНКИТЕ ОТ ВТОРА ГРУПА КЪМ 31 ДЕКЕМВРИ 2010 г.

(хил. лв.)

| | Балансова стойност | в това число | | |
|---|---|---|---|---|
| | | левове | евро | други валути |
| **АКТИВИ** | | | | |
| **Парични средства и парични салда при централни банки** | **3 037 933** | **1 728 476** | **1 233 409** | **76 048** |
| **Финансови активи, държани за търгуване** | **314 921** | **163 696** | **125 017** | **26 208** |
| Деривати, държани за търгуване | 15 763 | 855 | 6 003 | 8 905 |
| Капиталови инструменти | 32 868 | 32 865 | 0 | 3 |
| Дългови инструменти | 266 290 | 129 976 | 119 014 | 17 300 |
| Кредити и аванси | 0 | 0 | 0 | 0 |
| **Финансови активи, отчитани по справедлива стойност в печалбата или загубата** | **305 996** | **224 134** | **79 760** | **2 102** |
| Капиталови инструменти | 0 | 0 | 0 | 0 |
| Дългови инструменти | 305 996 | 224 134 | 79 760 | 2 102 |
| Кредити и аванси | 0 | 0 | 0 | 0 |
| **Финансови активи на разположение за продажба** | **1 351 761** | **319 444** | **888 341** | **143 976** |
| Капиталови инструменти | 73 068 | 63 327 | 3 974 | 5 767 |
| Дългови инструменти | 1 278 693 | 256 117 | 884 367 | 138 209 |
| Кредити и аванси | 0 | 0 | 0 | 0 |
| **Кредити и вземания (включително финансов лизинг)** | **23 045 986** | **7 232 550** | **14 316 521** | **1 496 915** |
| Дългови инструменти | 2 019 | 0 | 2 019 | 0 |
| Кредити и аванси | 23 043 967 | 7 232 550 | 14 314 502 | 1 496 915 |
| **Инвестиции, държани до падеж** | **803 250** | **466 556** | **288 851** | **47 843** |
| Дългови инструменти | 803 250 | 466 556 | 288 851 | 47 843 |
| Кредити и аванси | 0 | 0 | 0 | 0 |
| **Деривати отчитане на хеджиране** | **0** | **0** | **0** | **0** |
| Хеджиране на справедлива стойност | 0 | 0 | 0 | 0 |
| Хеджиране на паричен поток | 0 | 0 | 0 | 0 |
| Хеджиране на нетна инвестиция в чуждестранна дейност | 0 | 0 | 0 | 0 |
| Хеджиране на справедлива стойност при лихвен риск | 0 | 0 | 0 | 0 |
| Хеджиране на паричен поток при лихвен риск | 0 | 0 | 0 | 0 |
| **Промени в справедливата стойност на хеджирани позиции в портфейл, хеджиран за лихвен риск** | **0** | **0** | **0** | **0** |
| **Материални активи** | **593 907** | **593 880** | **27** | **0** |
| Имоти, машини и съоръжения | 531 964 | 531 937 | 27 | 0 |
| Инвестиционни имоти | 61 943 | 61 943 | 0 | 0 |
| **Нематериални активи** | **62 238** | **62 238** | **0** | **0** |
| Репутация | 0 | 0 | 0 | 0 |
| Други нематериални активи | 62 238 | 62 238 | 0 | 0 |
| **Инвестиции в асоциирани, дъщерни и съвместни предприятия (отчитани по метода на собствения капитал, включително репутация)** | **156 776** | **89 094** | **56 346** | **11 336** |
| **Данъчни активи** | **23 948** | **23 700** | **248** | **0** |
| Текущи данъчни активи | 22 074 | 21 826 | 248 | 0 |
| Отсрочени данъчни активи | 1 874 | 1 874 | 0 | 0 |
| **Други активи** | **202 543** | **173 557** | **26 476** | **2 510** |
| **Нетекущи активи и групи от активи за изваждане от употреба, класифицирани като държани за продажба** | **96 605** | **96 605** | **0** | **0** |
| **ОБЩО АКТИВИ** | **29 995 864** | **11 173 930** | **17 014 996** | **1 806 938** |
| | | | | |
| **ПАСИВИ** | | | | |
| **Депозити от централни банки** | **0** | **0** | **0** | **0** |
| **Финансови пасиви, държани за търгуване** | **14 680** | **851** | **6 193** | **7 636** |
| Деривати, държани за търгуване | 14 680 | 851 | 6 193 | 7 636 |
| Къси позиции | 0 | 0 | 0 | 0 |
| Депозити на кредитни институции | 0 | 0 | 0 | 0 |
| Депозити, различни от тези на кредитни институции | 0 | 0 | 0 | 0 |
| Дългови сертификати (включително облигации, с намерение за обратно изкупуване в кратък срок) | 0 | 0 | 0 | 0 |
| Други финансови пасиви, държани за търгуване | 0 | 0 | 0 | 0 |
| **Финансови пасиви, отчитани по справедлива стойност в печалбата или загубата** | **0** | **0** | **0** | **0** |
| Депозити на кредитни институции | 0 | 0 | 0 | 0 |
| Депозити, различни от тези на кредитни институции | 0 | 0 | 0 | 0 |
| Дългови сертификати (включително облигации) | 0 | 0 | 0 | 0 |
| Подчинени пасиви | 0 | 0 | 0 | 0 |
| Други финансови пасиви, отчитани по справедлива стойност в печалбата или загубата | 0 | 0 | 0 | 0 |
| **Финансови пасиви, отчитани по амортизирана стойност** | **25 819 785** | **9 755 731** | **13 885 944** | **2 178 110** |

(продължава)

1.10.3. БАЛАНС НА БАНКИТЕ ОТ ВТОРА ГРУПА КЪМ 31 ДЕКЕМВРИ 2010 г.
(продължение) (хил. лв.)

| | Балансова стойност | в това число | | |
|---|---|---|---|---|
| | | левове | евро | други валути |
| Депозити на кредитни институции | 5 230 046 | 781 540 | 4 164 724 | 283 782 |
| Депозити, различни от тези на кредитни институции | 19 474 954 | 8 927 183 | 8 679 426 | 1 868 345 |
| Дългови сертификати (включително облигации) | 381 833 | 0 | 381 833 | 0 |
| Подчинени пасиви | 571 116 | 11 894 | 558 910 | 312 |
| Други финансови пасиви, отчитани по амортизирана стойност | 161 836 | 35 114 | 101 051 | 25 671 |
| **Финансови пасиви, свързани с прехвърлени финансови активи** | **0** | **0** | **0** | **0** |
| **Деривати отчитане на хеджиране** | **257** | **0** | **116** | **141** |
| Хеджиране на справедлива стойност | 257 | 0 | 116 | 141 |
| Хеджиране на паричен поток | 0 | 0 | 0 | 0 |
| Хеджиране на нетна инвестиция в чуждестранна дейност | 0 | 0 | 0 | 0 |
| Хеджиране на справедлива стойност при лихвен риск | 0 | 0 | 0 | 0 |
| Хеджиране на паричен поток при лихвен риск | 0 | 0 | 0 | 0 |
| **Промени в справедливата стойност на хеджирани позиции в портфейл, хеджиран за лихвен риск** | **0** | **0** | **0** | **0** |
| **Провизии** | **4 736** | **4 479** | **200** | **57** |
| Преструктуриране | 0 | 0 | 0 | 0 |
| Неуредени правни въпроси и данъчни искове | 8 | 0 | 1 | 7 |
| Пенсии и други задължения за компенсации след пенсиониране | 3 148 | 3 148 | 0 | 0 |
| Кредитни ангажименти и гаранции | 1 101 | 852 | 199 | 50 |
| Обременяващи договори | 0 | 0 | 0 | 0 |
| Други провизии | 479 | 479 | 0 | 0 |
| **Данъчни пасиви** | **24 143** | **23 868** | **274** | **1** |
| Текущи данъчни пасиви | 12 415 | 12 140 | 274 | 1 |
| Отсрочени данъчни пасиви | 11 728 | 11 728 | 0 | 0 |
| **Други пасиви** | **144 403** | **78 522** | **49 656** | **16 225** |
| **Дялов капитал, платим при поискване (например кооперативни акции)** | **0** | **0** | **0** | **0** |
| **Пасиви, включени в групи от пасиви за изваждане от употреба, класифицирани като държани за продажба** | **0** | **0** | **0** | **0** |
| **ОБЩО ПАСИВИ** | **26 008 004** | **9 863 451** | **13 942 383** | **2 202 170** |
| | | | | |
| **КАПИТАЛ И МАЛЦИНСТВЕНО УЧАСТИЕ** | | | | |
| **Емитиран капитал** | **1 904 882** | **1 904 882** | | |
| Внесен капитал | 1 904 882 | 1 904 882 | | |
| Поискан, но невнесен капитал | 0 | 0 | | |
| **Премиен резерв** | **327 941** | **327 941** | | |
| **Друг капитал** | **0** | **0** | | |
| Капиталов компонент на финансови инструменти | 0 | 0 | | |
| Други капиталови инструменти | 0 | 0 | | |
| **Преоценъчни резерви и други оценъчни разлики от:** | **50 405** | **50 405** | | |
| Материални активи | 68 095 | 68 095 | | |
| Нематериални активи | 0 | 0 | | |
| Хеджиране на нетна инвестиция в чуждестранна дейност (ефективна част) | 0 | 0 | | |
| Преизчисляване в чуждестранна валута | 0 | 0 | | |
| Хеджиране на паричен поток (ефективна част) | 0 | 0 | | |
| Финансови активи на разположение за продажба | -17 690 | -17 690 | | |
| Нетекущи активи или групи от активи за изваждане от употреба, държани за продажба | 0 | 0 | | |
| Други позиции | 0 | 0 | | |
| **Резерви (включително неразпределени печалби)** | **1 484 066** | **1 484 066** | | |
| **Изкупени обратно собствени акции** | **0** | **0** | | |
| **Доход от текущата година** | **220 566** | **220 566** | | |
| **Междинни дивиденти** | **0** | **0** | | |
| **Малцинствено участие** | **0** | **0** | | |
| Преоценъчни резерви и други оценъчни разлики | 0 | 0 | | |
| Други позиции | 0 | 0 | | |
| **ОБЩО КАПИТАЛ** | **3 987 860** | **3 987 860** | | |
| | | | | |
| **ОБЩО ПАСИВИ И КАПИТАЛ** | **29 995 864** | **13 851 311** | **13 942 383** | **2 202 170** |

*Източник:* БНБ.

1.10.4. ОТЧЕТ ЗА ДОХОДИТЕ НА БАНКИТЕ ОТ ВТОРА ГРУПА КЪМ 31 ДЕКЕМВРИ 2010 г.

(хил. лв.)

| Продължаващи (непреустановени) дейности | Обща сума | в това число | | |
|---|---|---|---|---|
| | | левове | евро | други валути |
| **Финансови и оперативни приходи и разходи** | **1 371 027** | **763 982** | **581 632** | **25 413** |
| **Приходи от лихви** | **1 952 567** | **830 559** | **1 048 816** | **73 192** |
| Парични средства и парични салда при централни банки | 27 | 0 | 27 | 0 |
| Финансови активи, държани за търгуване (ако са отчитани отделно) | 6 314 | 2 831 | 3 116 | 367 |
| Финансови активи, отчитани по справедлива стойност в печалбата или загубата (ако са отчитани отделно) | 13 070 | 9 935 | 3 015 | 120 |
| Финансови активи на разположение за продажба | 27 324 | 13 799 | 11 753 | 1 772 |
| Кредити и вземания (включително финансов лизинг) | 1 872 604 | 785 712 | 1 018 213 | 68 679 |
| Инвестиции, държани до падеж | 33 219 | 18 282 | 12 683 | 2 254 |
| Деривати отчитане на хеджиране на лихвен риск | 0 | 0 | 0 | 0 |
| Други активи | 9 | 0 | 9 | 0 |
| **Разходи за лихви** | **988 666** | **387 361** | **543 819** | **57 486** |
| Депозити на централни банки | 0 | 0 | 0 | 0 |
| Финансови пасиви, държани за търгуване (ако са отчитани отделно) | 18 | 0 | 18 | 0 |
| Финансови пасиви, отчитани по справедлива стойност в печалбата или загубата (ако са отчитани отделно) | 0 | 0 | 0 | 0 |
| Финансови пасиви, отчитани по амортизирана стойност | 988 606 | 387 319 | 543 801 | 57 486 |
| Деривати отчитане на хеджиране на лихвен риск | 0 | 0 | 0 | 0 |
| Други пасиви | 42 | 42 | 0 | 0 |
| **Разходи за акционерен капитал, платим при поискване** | **0** | **0** | | |
| **Приходи от дивиденти** | **4 016** | **4 012** | **1** | **3** |
| Финансови активи, държани за търгуване (ако са отчитани отделно) | 70 | 69 | 0 | 1 |
| Финансови активи, отчитани по справедлива стойност в печалбата или загубата (ако са отчитани отделно) | 0 | 0 | 0 | 0 |
| Финансови активи на разположение за продажба | 3 946 | 3 943 | 1 | 2 |
| **Приходи от такси и комисиони** | **314 150** | **217 569** | **85 057** | **11 524** |
| **Разходи за такси и комисиони** | **34 356** | **24 113** | **8 423** | **1 820** |
| **Нетни реализирани печалби (загуби) от финансови активи и финансови пасиви, отчитани не по справедлива стойност в печалбата или загубата** | **18 493** | **18 493** | | |
| Финансови активи на разположение за продажба | 12 959 | 12 959 | | |
| Кредити и вземания (включително финансов лизинг) | 6 174 | 6 174 | | |
| Инвестиции, държани до падеж | -707 | -707 | | |
| Финансови пасиви, отчитани по амортизирана стойност | 0 | 0 | | |
| Други | 67 | 67 | | |
| **Нетни печалби (загуби) от финансови активи и пасиви, държани за търгуване** | **82 378** | **82 378** | | |
| Капиталови инструменти и свързани с тях деривати | 9 879 | 9 879 | | |
| Лихвени инструменти и свързани с тях деривати | 9 201 | 9 201 | | |
| Валутна търговия | 61 226 | 61 226 | | |
| Инструменти за кредитен риск и свързани с тях деривати | 0 | 0 | | |
| Стоки и свързани с тях деривати | 10 | 10 | | |
| Други (включително хибридни деривати) | 2 062 | 2 062 | | |
| **Нетни печалби (загуби) от финансови активи и пасиви, отчитани по справедлива стойност в печалбата или загубата** | **881** | **881** | | |
| **Нетни печалби (загуби) от отчитане на хеджиране** | **-15** | **-15** | | |
| **Нетни валутни разлики** | **2 096** | **2 096** | | |
| **Нетни печалби (загуби) от отписани активи, различни от държаните за продажба** | **-748** | **-748** | | |
| **Други оперативни приходи** | **31 900** | **31 900** | | |
| **Други оперативни разходи** | **11 669** | **11 669** | | |
| **Административни разходи** | **723 869** | | | |
| Разходи за персонал | 293 024 | | | |
| Общи административни разходи | 430 845 | | | |
| **Амортизация** | **88 836** | | | |
| Имоти, машини и съоръжения | 74 981 | | | |
| Инвестиционни имоти | 627 | | | |
| Нематериални активи (различни от репутация) | 13 228 | | | |
| **Провизии** | **7 695** | | | |
| **Обезценка** | **301 253** | | | |
| *Обезценка на финансови активи, отчитани не по справедлива стойност в печалбата или загубата* | *299 321* | | | |
| Финансови активи, отчитани по себестойност (некотирани капиталови финансови активи) | 599 | | | |
| Финансови активи на разположение за продажба | 22 | | | |
| Кредити и вземания (включително финансов лизинг) | 298 700 | | | |

(продължава)

1.10.4. ОТЧЕТ ЗА ДОХОДИТЕ НА БАНКИТЕ ОТ ВТОРА ГРУПА КЪМ 31 ДЕКЕМВРИ 2010 г.
(продължение) (хил. лв.)

| Продължаващи (непреустановени) дейности | Обща сума | в това число | | |
|---|---|---|---|---|
| | | левове | евро | други валути |
| Инвестиции, държани до падеж | 0 | | | |
| *Обезценка на нефинансови активи* | *1 932* | | | |
| Имоти, машини и съоръжения | 0 | | | |
| Инвестиционни имоти | 0 | | | |
| Репутация | 0 | | | |
| Нематериални активи (различни от репутация) | 0 | | | |
| Инвестиции в асоциирани и съвместни предприятия, отчитани по метода на собствения капитал | 0 | | | |
| Други | 1 932 | | | |
| **Отрицателна репутация, призната незабавно в печалбата или загубата** | **0** | | | |
| **Дял от печалбата или загубата в асоциирани и съвместни предприятия, отчитан по метода на собствения капитал** | **0** | | | |
| **Печалба или загуба от нетекущи активи и групи от активи за изваждане от употреба, класифицирани като държани за продажба, без да са определени за преустановени дейности** | **17** | | | |
| **ОБЩО ПЕЧАЛБА ИЛИ ЗАГУБА ОТ ПРОДЪЛЖАВАЩИ (НЕПРЕУСТАНОВЕНИ) ДЕЙНОСТИ ПРЕДИ ДАНЪЧНИ ОТЧИСЛЕНИЯ** | **249 391** | | | |
| **Данъчен разход (приход), свързан с печалбата или загубата от продължаващи (непреустановени) дейности** | **28 825** | | | |
| **ОБЩО ПЕЧАЛБА ИЛИ ЗАГУБА ОТ ПРОДЪЛЖАВАЩИ (НЕПРЕУСТАНОВЕНИ) ДЕЙНОСТИ СЛЕД ДАНЪЧНИ ОТЧИСЛЕНИЯ** | **220 566** | | | |
| **Печалба или загуба след данъчни отчисления от преустановени дейности** | **0** | | | |
| **ОБЩО ПЕЧАЛБА ИЛИ ЗАГУБА СЛЕД ДАНЪЧНИ ОТЧИСЛЕНИЯ И ПРЕУСТАНОВЕНИ ДЕЙНОСТИ** | **220 566** | | | |
| **Печалба или загуба, свързана с малцинствено участие** | **0** | | | |
| **ПЕЧАЛБА ИЛИ ЗАГУБА, СВЪРЗАНА С АКЦИОНЕРИТЕ НА ПРЕДПРИЯТИЕТО–МАЙКА** | **220 566** | | | |

*Източник:* БНБ.

1.10.5. БАЛАНС НА БАНКИТЕ ОТ ТРЕТА ГРУПА КЪМ 31 ДЕКЕМВРИ 2010 г.

(хил. лв.)

| | Балансова стойност | в това число | | |
|---|---|---|---|---|
| | | левове | евро | други валути |
| **АКТИВИ** | | | | |
| **Парични средства и парични салда при централни банки** | **313 017** | **299 470** | **10 024** | **3 523** |
| **Финансови активи, държани за търгуване** | **102 663** | **49 874** | **44 632** | **8 157** |
| Деривати, държани за търгуване | 11 033 | 979 | 1 904 | 8 150 |
| Капиталови инструменти | 0 | 0 | 0 | 0 |
| Дългови инструменти | 91 630 | 48 895 | 42 728 | 7 |
| Кредити и аванси | 0 | 0 | 0 | 0 |
| **Финансови активи, отчитани по справедлива стойност в печалбата или загубата** | **174 129** | **6 900** | **145 726** | **21 503** |
| Капиталови инструменти | 0 | 0 | 0 | 0 |
| Дългови инструменти | 0 | 0 | 0 | 0 |
| Кредити и аванси | 174 129 | 6 900 | 145 726 | 21 503 |
| **Финансови активи на разположение за продажба** | **113 077** | **90 198** | **22 879** | **0** |
| Капиталови инструменти | 350 | 350 | 0 | 0 |
| Дългови инструменти | 112 727 | 89 848 | 22 879 | 0 |
| Кредити и аванси | 0 | 0 | 0 | 0 |
| **Кредити и вземания (включително финансов лизинг)** | **2 754 823** | **410 481** | **2 310 565** | **33 777** |
| Дългови инструменти | 0 | 0 | 0 | 0 |
| Кредити и аванси | 2 754 823 | 410 481 | 2 310 565 | 33 777 |
| **Инвестиции, държани до падеж** | **0** | **0** | **0** | **0** |
| Дългови инструменти | 0 | 0 | 0 | 0 |
| Кредити и аванси | 0 | 0 | 0 | 0 |
| **Деривати отчитане на хеджиране** | **0** | **0** | **0** | **0** |
| Хеджиране на справедлива стойност | 0 | 0 | 0 | 0 |
| Хеджиране на паричен поток | 0 | 0 | 0 | 0 |
| Хеджиране на нетна инвестиция в чуждестранна дейност | 0 | 0 | 0 | 0 |
| Хеджиране на справедлива стойност при лихвен риск | 0 | 0 | 0 | 0 |
| Хеджиране на паричен поток при лихвен риск | 0 | 0 | 0 | 0 |
| **Промени в справедливата стойност на хеджирани позиции в портфейл, хеджиран за лихвен риск** | **0** | **0** | **0** | **0** |
| **Материални активи** | **46 005** | **45 990** | **15** | **0** |
| Имоти, машини и съоръжения | 46 005 | 45 990 | 15 | 0 |
| Инвестиционни имоти | 0 | 0 | 0 | 0 |
| **Нематериални активи** | **10 473** | **10 473** | **0** | **0** |
| Репутация | 0 | 0 | 0 | 0 |
| Други нематериални активи | 10 473 | 10 473 | 0 | 0 |
| **Инвестиции в асоциирани, дъщерни и съвместни предприятия (отчитани по метода на собствения капитал, включително репутация)** | **0** | **0** | **0** | **0** |
| **Данъчни активи** | **16 093** | **16 093** | **0** | **0** |
| Текущи данъчни активи | 1 575 | 1 575 | 0 | 0 |
| Отсрочени данъчни активи | 14 518 | 14 518 | 0 | 0 |
| **Други активи** | **28 324** | **5 274** | **20 639** | **2 411** |
| **Нетекущи активи и групи от активи за изваждане от употреба, класифицирани като държани за продажба** | **0** | **0** | **0** | **0** |
| **ОБЩО АКТИВИ** | **3 558 604** | **934 753** | **2 554 480** | **69 371** |
| | | | | |
| **ПАСИВИ** | | | | |
| **Депозити от централни банки** | **0** | **0** | **0** | **0** |
| **Финансови пасиви, държани за търгуване** | **8 752** | **23** | **772** | **7 957** |
| Деривати, държани за търгуване | 8 752 | 23 | 772 | 7 957 |
| Къси позиции | 0 | 0 | 0 | 0 |
| Депозити на кредитни институции | 0 | 0 | 0 | 0 |
| Депозити, различни от тези на кредитни институции | 0 | 0 | 0 | 0 |
| Дългови сертификати (включително облигации, с намерение за обратно изкупуване в кратък срок) | 0 | 0 | 0 | 0 |
| Други финансови пасиви, държани за търгуване | 0 | 0 | 0 | 0 |
| **Финансови пасиви, отчитани по справедлива стойност в печалбата или загубата** | **153 915** | **132 008** | **21 907** | **0** |
| Депозити на кредитни институции | 153 915 | 132 008 | 21 907 | 0 |
| Депозити, различни от тези на кредитни институции | 0 | 0 | 0 | 0 |
| Дългови сертификати (включително облигации) | 0 | 0 | 0 | 0 |
| Подчинени пасиви | 0 | 0 | 0 | 0 |
| Други финансови пасиви, отчитани по справедлива стойност в печалбата или загубата | 0 | 0 | 0 | 0 |
| **Финансови пасиви, отчитани по амортизирана стойност** | **3 443 630** | **1 250 380** | **2 058 087** | **135 163** |

(продължава)

1.10.5. БАЛАНС НА БАНКИТЕ ОТ ТРЕТА ГРУПА КЪМ 31 ДЕКЕМВРИ 2010 г.
(продължение) (хил. лв.)

| | Балансова стойност | в това число | | |
|---|---|---|---|---|
| | | левове | евро | други валути |
| Депозити на кредитни институции | 1 631 532 | 344 904 | 1 282 773 | 3 855 |
| Депозити, различни от тези на кредитни институции | 1 812 098 | 905 476 | 775 314 | 131 308 |
| Дългови сертификати (включително облигации) | 0 | 0 | 0 | 0 |
| Подчинени пасиви | 0 | 0 | 0 | 0 |
| Други финансови пасиви, отчитани по амортизирана стойност | 0 | 0 | 0 | 0 |
| **Финансови пасиви, свързани с прехвърлени финансови активи** | **0** | **0** | **0** | **0** |
| **Деривати отчитане на хеджиране** | **0** | **0** | **0** | **0** |
| Хеджиране на справедлива стойност | 0 | 0 | 0 | 0 |
| Хеджиране на паричен поток | 0 | 0 | 0 | 0 |
| Хеджиране на нетна инвестиция в чуждестранна дейност | 0 | 0 | 0 | 0 |
| Хеджиране на справедлива стойност при лихвен риск | 0 | 0 | 0 | 0 |
| Хеджиране на паричен поток при лихвен риск | 0 | 0 | 0 | 0 |
| **Промени в справедливата стойност на хеджирани позиции в портфейл, хеджиран за лихвен риск** | **0** | **0** | **0** | **0** |
| **Провизии** | **178** | **178** | **0** | **0** |
| Преструктуриране | 0 | 0 | 0 | 0 |
| Неуредени правни въпроси и данъчни искове | 23 | 23 | 0 | 0 |
| Пенсии и други задължения за компенсации след пенсиониране | 103 | 103 | 0 | 0 |
| Кредитни ангажименти и гаранции | 0 | 0 | 0 | 0 |
| Обременяващи договори | 0 | 0 | 0 | 0 |
| Други провизии | 52 | 52 | 0 | 0 |
| **Данъчни пасиви** | **171** | **171** | **0** | **0** |
| Текущи данъчни пасиви | 2 | 2 | 0 | 0 |
| Отсрочени данъчни пасиви | 169 | 169 | 0 | 0 |
| **Други пасиви** | **39 296** | **15 459** | **21 612** | **2 225** |
| **Дялов капитал, платим при поискване (например кооперативни акции)** | **0** | **0** | **0** | **0** |
| **Пасиви, включени в групи от пасиви за изваждане от употреба, класифицирани като държани за продажба** | **0** | **0** | **0** | **0** |
| **ОБЩО ПАСИВИ** | **3 645 942** | **1 398 219** | **2 102 378** | **145 345** |
| | | | | |
| **КАПИТАЛ И МАЛЦИНСТВЕНО УЧАСТИЕ** | | | | |
| **Емитиран капитал** | **0** | **0** | | |
| Внесен капитал | 0 | 0 | | |
| Поискан, но невнесен капитал | 0 | 0 | | |
| **Премиен резерв** | **0** | **0** | | |
| **Друг капитал** | **248** | **248** | | |
| Капиталов компонент на финансови инструменти | 0 | 0 | | |
| Други капиталови инструменти | 248 | 248 | | |
| **Преоценъчни резерви и други оценъчни разлики от:** | **-1 744** | **-1 744** | | |
| Материални активи | 437 | 437 | | |
| Нематериални активи | 0 | 0 | | |
| Хеджиране на нетна инвестиция в чуждестранна дейност (ефективна част) | 0 | 0 | | |
| Преизчисляване в чуждестранна валута | 0 | 0 | | |
| Хеджиране на паричен поток (ефективна част) | 0 | 0 | | |
| Финансови активи на разположение за продажба | -2 181 | -2 181 | | |
| Нетекущи активи или групи от активи за изваждане от употреба, държани за продажба | 0 | 0 | | |
| Други позиции | 0 | 0 | | |
| **Резерви (включително неразпределени печалби)** | **-39 813** | **-39 813** | | |
| **Изкупени обратно собствени акции** | **0** | **0** | | |
| **Доход от текущата година** | **-46 029** | **-46 029** | | |
| **Междинни дивиденти** | **0** | **0** | | |
| **Малцинствено участие** | **0** | **0** | | |
| Преоценъчни резерви и други оценъчни разлики | 0 | 0 | | |
| Други позиции | 0 | 0 | | |
| **ОБЩО КАПИТАЛ** | **-87 338** | **-87 338** | | |
| | | | | |
| **ОБЩО ПАСИВИ И КАПИТАЛ** | **3 558 604** | **1 310 881** | **2 102 378** | **145 345** |

*Източник:* БНБ.

1.10.6. ОТЧЕТ ЗА ДОХОДИТЕ НА БАНКИТЕ ОТ ТРЕТА ГРУПА КЪМ 31 ДЕКЕМВРИ 2010 г.

(хил. лв.)

| Продължаващи (непреустановени) дейности | Обща сума | в това число | | |
|---|---|---|---|---|
| | | левове | евро | други валути |
| **Финансови и оперативни приходи и разходи** | **142 183** | **53 462** | **83 320** | **5 401** |
| **Приходи от лихви** | **155 239** | **40 504** | **110 473** | **4 262** |
| Парични средства и парични салда при централни банки | 0 | 0 | 0 | 0 |
| Финансови активи, държани за търгуване (ако са отчитани отделно) | 5 860 | 3 918 | 1 664 | 278 |
| Финансови активи, отчитани по справедлива стойност в печалбата или загубата (ако са отчитани отделно) | 1 345 | 852 | 449 | 44 |
| Финансови активи на разположение за продажба | 3 705 | 2 775 | 930 | 0 |
| Кредити и вземания (включително финансов лизинг) | 141 084 | 32 959 | 107 430 | 695 |
| Инвестиции, държани до падеж | 0 | 0 | 0 | 0 |
| Деривати отчитане на хеджиране на лихвен риск | 0 | 0 | 0 | 0 |
| Други активи | 3 245 | 0 | 0 | 3 245 |
| **Разходи за лихви** | **70 547** | **36 961** | **32 613** | **973** |
| Депозити на централни банки | 0 | 0 | 0 | 0 |
| Финансови пасиви, държани за търгуване (ако са отчитани отделно) | 585 | 17 | 435 | 133 |
| Финансови пасиви, отчитани по справедлива стойност в печалбата или загубата (ако са отчитани отделно) | 394 | 260 | 129 | 5 |
| Финансови пасиви, отчитани по амортизирана стойност | 69 567 | 36 684 | 32 049 | 834 |
| Деривати – отчитане на хеджиране на лихвен риск | 0 | 0 | 0 | 0 |
| Други пасиви | 1 | 0 | 0 | 1 |
| **Разходи за акционерен капитал, платим при поискване** | **0** | **0** | | |
| **Приходи от дивиденти** | **0** | **0** | **0** | **0** |
| Финансови активи, държани за търгуване (ако са отчитани отделно) | 0 | 0 | 0 | 0 |
| Финансови активи, отчитани по справедлива стойност в печалбата или загубата (ако са отчитани отделно) | 0 | 0 | 0 | 0 |
| Финансови активи на разположение за продажба | 0 | 0 | 0 | 0 |
| **Приходи от такси и комисиони** | **27 859** | **19 449** | **6 151** | **2 259** |
| **Разходи за такси и комисиони** | **2 419** | **1 581** | **691** | **147** |
| **Нетни реализирани печалби (загуби) от финансови активи и финансови пасиви, отчитани не по справедлива стойност в печалбата или загубата** | **2 318** | **2 318** | | |
| Финансови активи на разположение за продажба | 2 318 | 2 318 | | |
| Кредити и вземания (включително финансов лизинг) | 0 | 0 | | |
| Инвестиции, държани до падеж | 0 | 0 | | |
| Финансови пасиви, отчитани по амортизирана стойност | 0 | 0 | | |
| Други | 0 | 0 | | |
| **Нетни печалби (загуби) от финансови активи и пасиви, държани за търгуване** | **26 870** | **26 870** | | |
| Капиталови инструменти и свързани с тях деривати | 0 | 0 | | |
| Лихвени инструменти и свързани с тях деривати | 8 072 | 8 072 | | |
| Валутна търговия | 18 798 | 18 798 | | |
| Инструменти за кредитен риск и свързани с тях деривати | 0 | 0 | | |
| Стоки и свързани с тях деривати | 0 | 0 | | |
| Други (включително хибридни деривати) | 0 | 0 | | |
| **Нетни печалби (загуби) от финансови активи и пасиви, отчитани по справедлива стойност в печалбата или загубата** | **-5** | **-5** | | |
| **Нетни печалби (загуби) от отчитане на хеджиране** | **0** | **0** | | |
| **Нетни валутни разлики** | **2 518** | **2 518** | | |
| **Нетни печалби (загуби) от отписани активи, различни от държаните за продажба** | **-4** | **-4** | | |
| **Други оперативни приходи** | **1 831** | **1 831** | | |
| **Други оперативни разходи** | **1 477** | **1 477** | | |
| **Административни разходи** | **107 144** | | | |
| Разходи за персонал | 39 799 | | | |
| Общи административни разходи | 67 345 | | | |
| **Амортизация** | **10 711** | | | |
| Имоти, машини и съоръжения | 9 596 | | | |
| Инвестиционни имоти | 0 | | | |
| Нематериални активи (различни от репутация) | 1 115 | | | |
| **Провизии** | **32** | | | |
| **Обезценка** | **70 861** | | | |
| *Обезценка на финансови активи, отчитани не по справедлива стойност в печалбата или загубата* | *70 861* | | | |
| Финансови активи, отчитани по себестойност (некотирани капиталови финансови активи) | 0 | | | |
| Финансови активи на разположение за продажба | 0 | | | |
| Кредити и вземания (включително финансов лизинг) | 70 861 | | | |

(продължава)

1.10.6. ОТЧЕТ ЗА ДОХОДИТЕ НА БАНКИТЕ ОТ ТРЕТА ГРУПА КЪМ 31 ДЕКЕМВРИ 2010 г.
(продължение) (хил. лв.)

| Продължаващи (непреустановени) дейности | Обща сума | в това число | | |
|---|---|---|---|---|
| | | левове | евро | други валути |
| Инвестиции, държани до падеж | 0 | | | |
| *Обезценка на нефинансови активи* | *0* | | | |
| Имоти, машини и съоръжения | 0 | | | |
| Инвестиционни имоти | 0 | | | |
| Репутация | 0 | | | |
| Нематериални активи (различни от репутация) | 0 | | | |
| Инвестиции в асоциирани и съвместни предприятия, отчитани по метода на собствения капитал | 0 | | | |
| Други | 0 | | | |
| **Отрицателна репутация, призната незабавно в печалбата или загубата** | **0** | | | |
| **Дял от печалбата или загубата в асоциирани и съвместни предприятия, отчитан по метода на собствения капитал** | **0** | | | |
| **Печалба или загуба от нетекущи активи и групи от активи за изваждане от употреба, класифицирани като държани за продажба, без да са определени за преустановени дейности** | **0** | | | |
| **ОБЩО ПЕЧАЛБА ИЛИ ЗАГУБА ОТ ПРОДЪЛЖАВАЩИ (НЕПРЕУСТАНОВЕНИ) ДЕЙНОСТИ ПРЕДИ ДАНЪЧНИ ОТЧИСЛЕНИЯ** | **-46 565** | | | |
| **Данъчен разход (приход), свързан с печалбата или загубата от продължаващи (непреустановени) дейности** | **-536** | | | |
| **ОБЩО ПЕЧАЛБА ИЛИ ЗАГУБА ОТ ПРОДЪЛЖАВАЩИ (НЕПРЕУСТАНОВЕНИ) ДЕЙНОСТИ СЛЕД ДАНЪЧНИ ОТЧИСЛЕНИЯ** | **-46 029** | | | |
| **Печалба или загуба след данъчни отчисления от преустановени дейности** | **0** | | | |
| **ОБЩО ПЕЧАЛБА ИЛИ ЗАГУБА СЛЕД ДАНЪЧНИ ОТЧИСЛЕНИЯ И ПРЕУСТАНОВЕНИ ДЕЙНОСТИ** | **-46 029** | | | |
| **Печалба или загуба, свързана с малцинствено участие** | **0** | | | |
| **ПЕЧАЛБА ИЛИ ЗАГУБА, СВЪРЗАНА С АКЦИОНЕРИТЕ НА ПРЕДПРИЯТИЕТО–МАЙКА** | **-46 029** | | | |

*Източник:* БНБ.

## 1.11. ОТЧЕТИ ЗА КЛАСИФИЦИРАНИТЕ РИСКОВИ ЕКСПОЗИЦИИ И УСТАНОВЕНИТЕ СПЕЦИФИЧНИ ПРОВИЗИИ ЗА КРЕДИТЕН РИСК НА БАНКОВАТА СИСТЕМА И НА БАНКИТЕ ПО ГРУПИ (СЪГЛАСНО НАРЕДБА № 9 НА БНБ)

### 1.11.1. ОТЧЕТ ЗА КЛАСИФИЦИРАНИТЕ РИСКОВИ ЕКСПОЗИЦИИ И УСТАНОВЕНИТЕ СПЕЦИФИЧНИ ПРОВИЗИИ ЗА КРЕДИТЕН РИСК НА БАНКОВАТА СИСТЕМА КЪМ 31 ДЕКЕМВРИ 2010 г.

(хил. лв.)

| Позиции | Експозиции под наблюдение | | | | | Необслужвани експозиции | | | | | Експозиции загуба | | | | | Общо специфични провизии за кредитен риск |
|---|---|---|---|---|---|---|---|---|---|---|---|---|---|---|---|---|
| | Стойност преди обезценка по МСС 39 | Обезценка по МСС 39 | Балансова стойност | Рискова стойност | Специфични провизии за кредитен риск | Стойност преди обезценка по МСС 39 | Обезценка по МСС 39 | Балансова стойност | Рискова стойност | Специфични провизии за кредитен риск | Стойност преди обезценка по МСС 39 | Обезценка по МСС 39 | Балансова стойност | Рискова стойност | Специфични провизии за кредитен риск | |
| а | 1 | 2 | 3 | 4 | 5=3–4 | 6 | 7 | 8 | 9 | 10=8–9 | 11 | 12 | 13 | 14 | 15=13–14 | 16=5+10+15 |
| **А. Класифицирани рискови експозиции (провизирани)** | **1 333 267** | **16 935** | **1 316 334** | **1 189 907** | **126 427** | **727 415** | **134 099** | **593 316** | **434 502** | **158 814** | **2 502 470** | **750 677** | **1 751 792** | **380 967** | **1 370 825** | **1 656 066** |
| **Б. Класифицирани рискови експозиции (непровизирани)** | **3 555 251** | **135 230** | **3 420 019** | | | **927 563** | **129 007** | **798 557** | | | **1 950 360** | **1 278 007** | **672 353** | | | |
| **Общо (А + Б)** | **4 888 518** | **152 165** | **4 736 353** | **1 189 907** | **126 427** | **1 654 978** | **263 106** | **1 391 873** | **434 502** | **158 814** | **4 452 830** | **2 028 684** | **2 424 145** | **380 967** | **1 370 825** | **1 656 066** |

| Позиции | Стойност преди обезценка по МСС 39 | Обезценка по МСС 39 | Риск от загуби по Наредба № 9 за редовни експозиции на портфейлна основа | | Риск от загуби по Наредба № 9 за държавен риск на портфейлна основа | | Балансова стойност | Рискова стойност | Специфични провизии за кредитен риск | **Г. Други рискови експозиции** |
|---|---|---|---|---|---|---|---|---|---|---|
| | | | Процент | Сума | Процент | Сума | | | | Балансова стойност |
| а | 1 | 2 | 3 | 4 | 5 | 6 | 7 | 8 | 9=7–8 | а |
| **В. Рискови експозиции на портфейлна основа (провизирани)** | **59 651** | **637** | **1.07** | **637** | **0.00** | **0** | **59 014** | **59 014** | **0** | **49 531 086** |

МЕТОДОЛОГИЧЕСКИ БЕЛЕЖКИ: Промените във формата на отчета за класифицираните рискови експозиции и установените специфични провизии за кредитен риск отразяват измененията в Наредба № 9 на БНБ за оценка и класификация на рисковите експозиции на банките и за установяване на специфични провизии за кредитен риск, в сила от 31 март 2009 г. (ДВ, бр. 21 от 20 март 2009 г.).

*Източник:* БНБ.

1.11.2. ОТЧЕТ ЗА КЛАСИФИЦИРАНИТЕ РИСКОВИ ЕКСПОЗИЦИИ И УСТАНОВЕНИТЕ СПЕЦИФИЧНИ ПРОВИЗИИ ЗА КРЕДИТЕН РИСК НА БАНКИТЕ ОТ ПЪРВА ГРУПА КЪМ 31 ДЕКЕМВРИ 2010 г.

(хил. лв.)

| Позиции | Експозиции под наблюдение | | | | | Необслужвани експозиции | | | | | Експозиции загуба | | | | | Общо специфични провизии за кредитен риск |
|---|---|---|---|---|---|---|---|---|---|---|---|---|---|---|---|---|
| | Стойност преди обезценка по МСС 39 | Обезценка по МСС 39 | Балансова стойност | Рискова стойност | Специфични провизии за кредитен риск | Стойност преди обезценка по МСС 39 | Обезценка по МСС 39 | Балансова стойност | Рискова стойност | Специфични провизии за кредитен риск | Стойност преди обезценка по МСС 39 | Обезценка по МСС 39 | Балансова стойност | Рискова стойност | Специфични провизии за кредитен риск | |
| а | 1 | 2 | 3 | 4 | 5=3–4 | 6 | 7 | 8 | 9 | 10=8–9 | 11 | 12 | 13 | 14 | 15=13–14 | 16=5+10+15 |
| **А. Класифицирани рискови експозиции (провизирани)** | **638 026** | **11 923** | **626 105** | **578 060** | **48 045** | **540 492** | **127 318** | **413 174** | **290 337** | **122 837** | **1 679 329** | **483 373** | **1 195 955** | **226 097** | **969 858** | **1 140 740** |
| **Б. Класифицирани рискови експозиции (непровизирани)** | **1 854 368** | **75 108** | **1 779 259** | | | **579 926** | **85 599** | **494 327** | | | **1 356 503** | **937 974** | **418 529** | | | |
| **Общо (А + Б)** | **2 492 394** | **87 031** | **2 405 364** | **578 060** | **48 045** | **1 120 418** | **212 917** | **907 501** | **290 337** | **122 837** | **3 035 832** | **1 421 347** | **1 614 484** | **226 097** | **969 858** | **1 140 740** |

| Позиции | Стойност преди обезценка по МСС 39 | Обезценка по МСС 39 | Риск от загуби по Наредба № 9 за редовни експозиции на портфейлна основа | | Риск от загуби по Наредба № 9 за държавен риск на портфейлна основа | | Балансова стойност | Рискова стойност | Специфични провизии за кредитен риск | **Г. Други рискови експозиции** |
|---|---|---|---|---|---|---|---|---|---|---|
| | | | Процент | Сума | Процент | Сума | | | | Балансова стойност |
| а | 1 | 2 | 3 | 4 | 5 | 6 | 7 | 8 | 9=7–8 | а |
| **В. Рискови експозиции на портфейлна основа (провизирани)** | **0** | **0** | **0.00** | **0** | **0.00** | **0** | **0** | **0** | **0** | **27 689 562** |

МЕТОДОЛОГИЧЕСКИ БЕЛЕЖКИ: Промените във формата на отчета за класифицираните рискови експозиции и установените специфични провизии за кредитен риск отразяват измененията в Наредба № 9 на БНБ за оценка и класификация на рисковите експозиции на банките и за установяване на специфични провизии за кредитен риск, в сила от 31 март 2009 г. (ДВ, бр. 21 от 20 март 2009 г.).

*Източник:* БНБ.

1.11.3. ОТЧЕТ ЗА КЛАСИФИЦИРАНИТЕ РИСКОВИ ЕКСПОЗИЦИИ И УСТАНОВЕНИТЕ СПЕЦИФИЧНИ ПРОВИЗИИ ЗА КРЕДИТЕН РИСК НА БАНКИТЕ ОТ ВТОРА ГРУПА КЪМ 31 ДЕКЕМВРИ 2010 г.

(хил. лв.)

| Позиции | Експозиции под наблюдение | | | | | Необслужвани експозиции | | | | | Експозиции загуба | | | | | Общо специфични провизии за кредитен риск |
|---|---|---|---|---|---|---|---|---|---|---|---|---|---|---|---|---|
| | Стойност преди обезценка по МСС 39 | Обезценка по МСС 39 | Балансова стойност | Рискова стойност | Специфични провизии за кредитен риск | Стойност преди обезценка по МСС 39 | Обезценка по МСС 39 | Балансова стойност | Рискова стойност | Специфични провизии за кредитен риск | Стойност преди обезценка по МСС 39 | Обезценка по МСС 39 | Балансова стойност | Рискова стойност | Специфични провизии за кредитен риск | |
| а | 1 | 2 | 3 | 4 | 5=3–4 | 6 | 7 | 8 | 9 | 10=8–9 | 11 | 12 | 13 | 14 | 15=13–14 | 16=5+10+15 |
| **А. Класифицирани рискови експозиции (провизирани)** | **695 241** | **5 012** | **690 229** | **611 847** | **78 382** | **186 923** | **6 781** | **180 142** | **144 165** | **35 977** | **823 141** | **267 304** | **555 837** | **154 870** | **400 967** | **515 326** |
| **Б. Класифицирани рискови експозиции (непровизирани)** | **1 700 883** | **60 122** | **1 640 760** | | | **347 637** | **43 408** | **304 230** | | | **593 857** | **340 033** | **253 824** | | | |
| **Общо (А + Б)** | **2 396 124** | **65 134** | **2 330 989** | **611 847** | **78 382** | **534 560** | **50 189** | **484 372** | **144 165** | **35 977** | **1 416 998** | **607 337** | **809 661** | **154 870** | **400 967** | **515 326** |

| Позиции | Стойност преди обезценка по МСС 39 | Обезценка по МСС 39 | Риск от загуби по Наредба № 9 за редовни експозиции на портфейлна основа | | Риск от загуби по Наредба № 9 за държавен риск на портфейлна основа | | Балансова стойност | Рискова стойност | Специфични провизии за кредитен риск | **Г. Други рискови експозиции** |
|---|---|---|---|---|---|---|---|---|---|---|
| | | | Процент | Сума | Процент | Сума | | | | Балансова стойност |
| а | 1 | 2 | 3 | 4 | 5 | 6 | 7 | 8 | 9=7–8 | а |
| **В. Рискови експозиции на портфейлна основа (провизирани)** | **59 651** | **637** | **1.07** | **637** | **0.00** | **0** | **59 014** | **59 014** | **0** | **19 359 931** |

МЕТОДОЛОГИЧЕСКИ БЕЛЕЖКИ: Промените във формата на отчета за класифицираните рискови експозиции и установените специфични провизии за кредитен риск отразяват измененията в Наредба № 9 на БНБ за оценка и класификация на рисковите експозиции на банките и за установяване на специфични провизии за кредитен риск, в сила от 31 март 2009 г. (ДВ, бр. 21 от 20 март 2009 г.).

*Източник:* БНБ.

### 1.12. МЕЖДУБАНКОВ ПАРИЧЕН ПАЗАР*

| Януари 2011 г. | Обеми (хил. лв.) | | | | Лихвени проценти | | | Свръхрезерви** (хил. лв.) |
|---|---|---|---|---|---|---|---|---|
| | депозити | репо сделки | покупки на ДЦК | общ обем | по предоставени депозити | по репо сделки | среден за деня | |
| 3 | 229 900 | 68 693 | 0 | 298 593 | 0.28 | 0.46 | 0.32 | 177 526 |
| 4 | 211 000 | 33 144 | 0 | 244 144 | 0.22 | 0.25 | 0.22 | - 61 671 |
| 5 | 209 000 | 72 438 | 11 736 | 293 174 | 0.21 | 0.25 | 0.22 | 242 448 |
| 6 | 269 450 | 72 136 | 9 854 | 351 440 | 0.29 | 0.24 | 0.28 | 458 731 |
| 7 | 298 800 | 52 928 | 0 | 351 728 | 0.25 | 0.20 | 0.24 | 537 522 |
| 10 | 389 500 | 83 814 | 3 929 | 477 243 | 0.26 | 0.27 | 0.26 | 387 512 |
| 11 | 254 800 | 81 624 | 20 199 | 356 623 | 0.22 | 0.21 | 0.22 | 468 734 |
| 12 | 300 000 | 93 992 | 30 649 | 424 641 | 0.27 | 0.22 | 0.26 | 407 270 |
| 13 | 365 600 | 78 586 | 18 091 | 462 277 | 0.31 | 0.22 | 0.30 | 193 049 |
| 14 | 229 500 | 86 940 | 1 939 | 318 379 | 0.19 | 0.20 | 0.19 | - 182 529 |
| 17 | 308 800 | 100 271 | 0 | 409 071 | 0.34 | 0.24 | 0.32 | - 5 472 |
| 18 | 291 600 | 110 436 | 4 935 | 406 971 | 0.19 | 0.34 | 0.23 | - 324 783 |
| 19 | 239 200 | 82 404 | 5 178 | 326 782 | 0.19 | 0.21 | 0.19 | 104 875 |
| 20 | 278 100 | 63 301 | 2 498 | 343 899 | 0.21 | 0.22 | 0.21 | - 134 934 |
| 21 | 268 200 | 61 242 | 4 284 | 333 726 | 0.63 | 0.22 | 0.56 | - 370 472 |
| 24 | 207 800 | 71 404 | 1 560 | 280 764 | 0.30 | 0.28 | 0.30 | - 290 728 |
| 25 | 216 150 | 95 409 | 14 422 | 325 981 | 0.25 | 0.18 | 0.23 | - 105 836 |
| 26 | 259 900 | 84 070 | 1 543 | 345 513 | 0.18 | 0.21 | 0.19 | - 69 105 |
| 27 | 236 900 | 75 381 | 33 989 | 346 270 | 0.22 | 0.20 | 0.22 | 298 951 |
| 28 | 179 700 | 89 050 | 11 244 | 279 994 | 0.21 | 0.19 | 0.21 | 659 807 |
| 31 | 251 300 | 90 135 | 2 058 | 343 493 | 0.23 | 0.26 | 0.24 | 1 335 958 |
| **Средно за месеца** | **261 676** | **78 448** | **8 481** | **348 605** | **0.26** | **0.24** | **0.26** | **262 720** |

* Включва сделките на банките и на тези небанкови финансови институции, които са първични дилъри на ДЦК и които имат разплащателни сметки в БНБ.
** Периодът на статистическо отчитане (календарен месец) на свръхрезервите не съвпада с периода на поддържане на задължителните минимални резерви по Наредба № 21 на БНБ. За изчисляването на среднодневния месечен размер на свръхрезервите се използват данни и от почивните дни.

**Забележка**: Средният лихвен процент за деня е среднопретеглен за извършените през деня операции.

*Източник:* БНБ.

### 1.13. ВАЛУТЕН ПАЗАР

(евро)

| Януари 2011 г. | БНБ с банки | | БНБ с крайни клиенти | | Междубанкови сделки | Банки с крайни клиенти | |
|---|---|---|---|---|---|---|---|
| | купени | продадени | купени | продадени | | купени | продадени |
| 3 | 387 300 000 | 353 700 000 | 10 387 | 3 599 103 | 2 500 000 | 51 493 269 | 66 491 194 |
| 4 | 263 000 000 | 287 000 000 | 1 072 | 28 298 | 18 044 706 | 61 807 375 | 52 100 334 |
| 5 | 328 500 000 | 319 700 000 | 388 494 | 194 162 | 317 949 | 61 402 503 | 66 333 519 |
| 6 | 282 400 000 | 322 800 000 | 6 028 802 | 168 588 | 2 790 276 | 67 609 311 | 49 322 808 |
| 7 | 329 700 000 | 312 500 000 | 270 454 | 266 354 | 447 496 | 66 976 442 | 60 077 809 |
| 10 | 296 402 258 | 322 000 000 | 15 257 | 7 941 151 | 1 276 465 | 88 064 404 | 70 884 971 |
| 11 | 303 200 000 | 303 900 000 | 58 953 | 493 393 | 5 100 838 | 51 120 056 | 58 428 411 |
| 12 | 240 000 000 | 252 000 000 | 40 011 | 691 490 | 1 977 463 | 74 904 174 | 83 050 505 |
| 13 | 248 400 000 | 268 000 000 | 21 708 | 3 002 087 | 5 686 975 | 86 747 922 | 74 531 989 |
| 14 | 285 602 258 | 194 500 000 | 79 541 | 548 020 | 438 311 | 78 131 285 | 96 255 509 |
| 17 | 261 702 258 | 282 500 000 | 7 115 | 253 146 | 5 688 951 | 98 347 631 | 66 520 867 |
| 18 | 379 500 000 | 436 000 000 | 126 714 | 516 369 | 2 400 525 | 55 371 160 | 72 020 425 |
| 19 | 176 200 000 | 211 000 000 | 35 046 | 408 555 | 630 102 | 56 205 566 | 66 719 978 |
| 20 | 282 700 000 | 306 500 000 | 26 330 | 2 954 077 | 126 907 | 55 271 375 | 90 846 972 |
| 21 | 327 500 000 | 378 500 000 | 8 135 | 306 683 | 627 171 | 73 144 216 | 72 474 049 |
| 24 | 229 000 000 | 240 500 000 | 152 415 | 386 449 | 925 718 | 63 229 175 | 87 018 193 |
| 25 | 328 653 388 | 346 400 000 | 518 427 | 255 509 | 1 540 453 | 65 547 202 | 85 885 358 |
| 26 | 236 000 000 | 254 000 000 | 12 690 | 1 368 687 | 2 098 400 | 61 154 206 | 94 941 004 |
| 27 | 149 700 000 | 191 900 000 | 120 062 | 2 071 259 | 345 527 | 66 699 058 | 77 965 033 |
| 28 | 321 500 000 | 532 700 000 | 146 088 | 1 455 458 | 16 256 747 | 73 083 595 | 81 040 402 |
| 31 | 385 900 000 | 225 500 000 | 2 212 083 | 189 409 | 3 335 559 | 83 745 003 | 73 929 437 |
| **Общо за месеца** | **6 042 860 162** | **6 341 600 000** | **10 279 784** | **27 098 247** | **72 556 539** | **1 440 054 928** | **1 546 838 767** |
| **Среднодневно** | **287 755 246** | **301 980 952** | **489 514** | **1 290 393** | **3 455 073** | **68 574 044** | **73 658 989** |

*Източник:* БНБ.

### 1.14. КУПЕНА И ПРОДАДЕНА НАЛИЧНА ВАЛУТА (ПОДРАЗДЕЛЕНИЯ НА ЕВРОТО) ОТ РЕГИОНАЛНИТЕ КАСОВИ ПОДРАЗДЕЛЕНИЯ НА БНБ*

(хил. евро)

| | | Купена валута** | Продадена валута*** |
|---|---|---|---|
| **2010** | I | 42.3 | 1929.8 |
| | II | 31.1 | 850.6 |
| | III | 58.0 | 1616.1 |
| | IV | 21.1 | 995.2 |
| | V | 23.6 | 251.6 |
| | VI | 32.4 | 323.4 |
| | VII | 18.2 | 324.0 |
| | VIII | 6.9 | 478.8 |
| | IX | 67.0 | 1465.8 |
| | X | 52.4 | 531.9 |
| | XI | 37.7 | 551.3 |
| | XII | 36.8 | 350.1 |
| **2011** | I | 77.8 | 334.4 |
| | II | 23.7 | 170.7 |
| в т.ч. по дни | | | |
| | 1 | 4.1 | 3.6 |
| | 2 | 0.4 | 3.9 |
| | 3 | 0.1 | 1.8 |
| | 4 | 0.0 | 17.4 |
| | 7 | 0.3 | 10.8 |
| | 8 | 0.0 | 10.1 |
| | 9 | 0.2 | 3.2 |
| | 10 | 0.1 | 6.3 |
| | 11 | 0.1 | 5.8 |
| | 14 | - | 4.2 |
| | 15 | 5.0 | 14.2 |
| | 16 | 0.1 | 19.9 |
| | 17 | 0.0 | 13.0 |
| | 18 | 2.2 | 14.8 |
| | 21 | 2.3 | 1.4 |
| | 22 | 1.3 | 2.1 |
| | 23 | 3.0 | 21.7 |
| | 24 | 3.5 | 11.9 |
| | 25 | 0.6 | 2.4 |
| | 28 | 0.2 | 2.2 |

* Операции само с физически лица.
** Включва всички валути, подразделения на еврото.
*** Включва само евро.

*Източник:* БНБ.

### 1.15. ОСНОВЕН ЛИХВЕН ПРОЦЕНТ

| В сила от | ОЛП | |
|---|---|---|
| | прост годишен | ефективен годишен |
| 1.I.2010 | 0.39 | 0.39 |
| 1.II.2010 | 0.24 | 0.24 |
| 1.III.2010 | 0.18 | 0.18 |
| 1.IV.2010 | 0.17 | 0.17 |
| 1.V.2010 | 0.18 | 0.18 |
| 1.VI.2010 | 0.20 | 0.20 |
| 1.VII.2010 | 0.18 | 0.18 |
| 1.VIII.2010 | 0.17 | 0.17 |
| 1.IX.2010 | 0.17 | 0.17 |
| 1.X.2010 | 0.17 | 0.17 |
| 1.XI.2010 | 0.17 | 0.17 |
| 1.XII.2010 | 0.18 | 0.18 |
| 1.I.2011 | 0.18 | 0.18 |
| 1.II.2011 | 0.19 | 0.19 |
| 1.III.2011 | 0.18 | 0.18 |

*Източник:* БНБ.

### 1.16. ЛИХВЕНИ ПРОЦЕНТИ[1] ПО НОВ БИЗНЕС ПО КРЕДИТИ, РАЗЛИЧНИ ОТ ОВЪРДРАФТ, ПО ПЕРИОД НА ПЪРВОНАЧАЛНО ФИКСИРАНЕ НА ЛИХВЕНИЯ ПРОЦЕНТ

| | | Нефинансови предприятия | | | | Домакинства[2] | | | | | | | |
|---|---|---|---|---|---|---|---|---|---|---|---|---|---|
| | | Кредити до 1 млн. евро | | Кредити над 1 млн. евро | | Кредити за потребление | | | Жилищни кредити | | | Други кредити | |
| | | Общо | от които: със срок на първоначално фиксиране до 1 година | Общо | от които: със срок на първоначално фиксиране до 1 година | Общо | от които: със срок на първоначално фиксиране до 1 година | Годишен процент на разходите | Общо | от които: със срок на първоначално фиксиране до 1 година | Годишен процент на разходите | Общо | от които: със срок на първоначално фиксиране до 1 година |
| **2010** | I | 11.36 | 11.46 | 7.29 | 7.29 | 13.34 | 13.36 | 14.48 | 9.65 | 9.65 | 10.38 | 12.73 | 12.76 |
| | II | 10.78 | 10.86 | 7.26 | 7.14 | 13.10 | 13.10 | 14.37 | 9.31 | 9.31 | 10.06 | 13.30 | 13.42 |
| | III | 10.97 | 11.05 | 8.58 | 8.58 | 13.00 | 13.00 | 14.26 | 9.33 | 9.33 | 10.03 | 12.94 | 12.97 |
| | IV | 10.96 | 11.15 | 8.36 | 8.25 | 13.12 | 13.12 | 14.38 | 9.16 | 9.16 | 9.88 | 13.71 | 13.79 |
| | V | 10.91 | 10.94 | 7.06 | 7.06 | 12.75 | 12.75 | 14.38 | 8.55 | 8.53 | 9.33 | 12.00 | 12.08 |
| | VI | 10.56 | 10.63 | 7.70 | 7.70 | 12.67 | 12.67 | 14.23 | 9.08 | 9.08 | 9.95 | 11.97 | 11.97 |
| | VII | 10.00 | 10.00 | 8.35 | 8.35 | 12.60 | 12.61 | 14.24 | 9.41 | 9.41 | 10.20 | 11.44 | 11.46 |
| | VIII | 9.94 | 9.95 | 9.36 | 9.36 | 12.58 | 12.63 | 14.12 | 8.96 | 8.92 | 9.75 | 11.22 | 11.21 |
| | IX | 10.15 | 10.14 | 7.04 | 7.04 | 12.43 | 12.45 | 13.95 | 8.44 | 8.43 | 9.24 | 10.92 | 10.92 |
| | X | 9.81 | 9.84 | 7.16 | 7.16 | 12.39 | 12.39 | 13.82 | 8.59 | 8.59 | 9.13 | 12.01 | 12.01 |
| | XI | 10.56 | 10.56 | 7.90 | 7.74 | 12.40 | 12.41 | 13.80 | 8.82 | 8.82 | 9.36 | 11.40 | 11.40 |
| | XII | 10.31 | 10.33 | 7.77 | 7.77 | 12.43 | 12.43 | 13.82 | 8.34 | 8.35 | 8.97 | 11.87 | 11.88 |
| **2011** | I | 8.50 | 8.48 | 7.10 | 7.10 | 12.23 | 12.24 | 13.52 | 8.37 | 8.37 | 8.97 | 11.83 | 11.84 |

[1] Лихвените проценти са по левови инструменти.
[2] Сектор *домакинства* включва и сектор *НТООД*. Данните за *кредитите за потребление* и за *жилищните кредити* се отнасят само за сектор *домакинства*.

**Забележка:** Предварителни данни.

*Източник*: БНБ.

### 1.17. ОБЕМИ[1] ПО НОВ БИЗНЕС ПО КРЕДИТИ, РАЗЛИЧНИ ОТ ОВЪРДРАФТ, ПО ПЕРИОД НА ПЪРВОНАЧАЛНО ФИКСИРАНЕ НА ЛИХВЕНИЯ ПРОЦЕНТ

(млн. лв.)

| | | Нефинансови предприятия | | | | Домакинства[2] | | | | | |
|---|---|---|---|---|---|---|---|---|---|---|---|
| | | Кредити до 1 млн. евро | | Кредити над 1 млн. евро | | Кредити за потребление | | Жилищни кредити | | Други кредити | |
| | | Общо | от които: със срок на първоначално фиксиране до 1 година | Общо | от които: със срок на първоначално фиксиране до 1 година | Общо | от които: със срок на първоначално фиксиране до 1 година | Общо | от които: със срок на първоначално фиксиране до 1 година | Общо | от които: със срок на първоначално фиксиране до 1 година |
| **2010** | I | 36.0 | 34.7 | 31.7 | 31.7 | 83.2 | 82.8 | 21.9 | 21.9 | 7.0 | 6.9 |
| | II | 55.3 | 52.0 | 51.5 | 48.8 | 93.0 | 92.8 | 27.1 | 27.1 | 8.8 | 8.6 |
| | III | 60.7 | 57.8 | 88.0 | 88.0 | 133.6 | 133.1 | 34.4 | 34.4 | 15.9 | 15.8 |
| | IV | 52.9 | 45.5 | 33.3 | 30.7 | 109.6 | 109.3 | 28.8 | 28.8 | 9.2 | 9.0 |
| | V | 52.9 | 52.3 | 41.1 | 41.1 | 83.4 | 83.3 | 25.3 | 25.2 | 12.0 | 11.5 |
| | VI | 83.6 | 80.4 | 72.3 | 72.3 | 120.5 | 120.2 | 24.6 | 24.6 | 13.5 | 13.5 |
| | VII | 75.6 | 74.7 | 73.7 | 73.7 | 118.6 | 118.2 | 25.6 | 25.6 | 18.9 | 18.8 |
| | VIII | 111.9 | 110.8 | 102.3 | 102.3 | 117.0 | 113.8 | 23.2 | 22.3 | 21.3 | 21.1 |
| | IX | 84.9 | 83.3 | 123.0 | 123.0 | 111.3 | 110.3 | 19.6 | 19.5 | 19.6 | 19.5 |
| | X | 75.7 | 73.7 | 81.1 | 81.1 | 123.4 | 123.1 | 23.5 | 23.5 | 13.1 | 13.1 |
| | XI | 74.3 | 71.1 | 82.6 | 78.0 | 119.1 | 118.9 | 22.3 | 22.2 | 17.6 | 17.6 |
| | XII | 104.8 | 102.1 | 121.4 | 121.4 | 113.5 | 113.0 | 28.9 | 28.9 | 20.1 | 20.0 |
| **2011** | I | 73.4 | 72.6 | 133.6 | 133.6 | 90.0 | 89.7 | 20.1 | 20.1 | 10.2 | 10.1 |

[1] Обемите са по левови инструменти.
[2] Сектор *домакинства* включва и сектор *НТООД*. Данните за *кредитите за потребление* и за *жилищните кредити* се отнасят само за сектор *домакинства*.

**Забележка:** Предварителни данни.

*Източник*: БНБ.

## 1.18. ЛИХВЕНИ ПРОЦЕНТИ[1] ПО САЛДА ПО КРЕДИТИ

| | | Кредити, различни от овърдрафт | | | | | | | | | | Овърдрафт[3] | |
|---|---|---|---|---|---|---|---|---|---|---|---|---|---|
| | | Нефинансови предприятия | | | Домакинства[2] | | | | | | | Нефинансови предприятия | Домакинства[2] |
| | | | | | Кредити за потребление | | | Жилищни кредити | | Други кредити | | | |
| | | до 1 година | от 1 до 5 години | над 5 години | до 1 година | от 1 до 5 години | над 5 години | Общо | от които: над 5 години | Общо | от които: от 1 до 5 години | | |
| **2010** | I | 9.30 | 10.52 | 10.37 | 15.67 | 13.44 | 12.12 | 9.29 | 9.28 | 12.28 | 13.43 | 9.17 | 15.49 |
| | II | 9.16 | 10.47 | 10.32 | 16.15 | 13.43 | 12.11 | 9.27 | 9.25 | 12.28 | 13.46 | 9.17 | 15.43 |
| | III | 9.19 | 10.38 | 10.28 | 16.07 | 13.42 | 12.10 | 9.24 | 9.22 | 12.22 | 13.37 | 9.15 | 15.52 |
| | IV | 9.20 | 10.40 | 10.25 | 15.86 | 13.44 | 12.12 | 9.41 | 9.39 | 12.21 | 13.38 | 9.15 | 15.52 |
| | V | 9.36 | 10.38 | 10.21 | 15.85 | 13.42 | 12.12 | 9.38 | 9.37 | 12.22 | 13.35 | 9.08 | 15.56 |
| | VI | 9.09 | 10.36 | 10.18 | 15.55 | 13.38 | 12.13 | 9.37 | 9.36 | 12.21 | 13.28 | 9.12 | 15.55 |
| | VII | 9.10 | 10.25 | 10.10 | 15.28 | 13.36 | 12.12 | 9.36 | 9.35 | 12.15 | 13.24 | 9.10 | 15.58 |
| | VIII | 9.16 | 10.30 | 10.11 | 14.92 | 13.36 | 12.12 | 9.35 | 9.33 | 12.11 | 13.18 | 9.17 | 15.54 |
| | IX | 9.70 | 10.09 | 10.06 | 14.78 | 13.36 | 12.14 | 9.34 | 9.32 | 12.05 | 13.15 | 9.20 | 15.53 |
| | X | 9.95 | 10.06 | 10.05 | 14.58 | 13.35 | 12.13 | 9.31 | 9.30 | 12.08 | 13.13 | 9.06 | 15.48 |
| | XI | 9.98 | 10.06 | 10.02 | 14.33 | 13.35 | 12.12 | 9.30 | 9.29 | 12.04 | 13.10 | 9.00 | 15.46 |
| | XII | 9.65 | 10.04 | 9.98 | 14.40 | 13.34 | 12.12 | 9.27 | 9.26 | 12.00 | 13.06 | 8.79 | 15.42 |
| **2011** | I | 8.79 | 10.00 | 9.95 | 14.43 | 13.28 | 12.07 | 9.25 | 9.24 | 11.93 | 13.04 | 8.87 | 15.43 |

[1] Лихвените проценти са по левови инструменти.
[2] Сектор *домакинства* включва и сектор *НТООД*. Данните за *кредитите за потребление* и за *жилищните кредити* се отнасят само за сектор *домакинства*.
[3] Лихвените проценти и обеми за овърдрафт по нов бизнес и по салда съвпадат.

**Забележка:** Предварителни данни.

*Източник*: БНБ.

## 1.19. ОБЕМИ[1] ПО САЛДА ПО КРЕДИТИ

(млн. лв.)

| | | Кредити, различни от овърдрафт | | | | | | | | | | Овърдрафт[3] | |
|---|---|---|---|---|---|---|---|---|---|---|---|---|---|
| | | Нефинансови предприятия | | | Домакинства[2] | | | | | | | Нефинансови предприятия | Домакинства[2] |
| | | | | | Кредити за потребление | | | Жилищни кредити | | Други кредити | | | |
| | | до 1 година | от 1 до 5 години | над 5 години | до 1 година | от 1 до 5 години | над 5 години | Общо | от които: над 5 години | Общо | от които: от 1 до 5 години | | |
| **2010** | I | 450.6 | 1377.7 | 1845.5 | 10.5 | 1040.5 | 4652.7 | 3603.4 | 3567.1 | 484.4 | 198.6 | 3300.0 | 1590.0 |
| | II | 419.7 | 1342.4 | 1832.1 | 9.8 | 1013.0 | 4607.0 | 3594.6 | 3560.3 | 463.4 | 190.1 | 3222.7 | 1602.5 |
| | III | 394.0 | 1300.5 | 1807.2 | 9.5 | 990.9 | 4566.0 | 3561.2 | 3529.5 | 450.6 | 183.9 | 3234.6 | 1566.9 |
| | IV | 385.3 | 1286.4 | 1785.2 | 9.3 | 970.2 | 4524.7 | 3527.8 | 3498.9 | 438.4 | 177.0 | 3174.9 | 1551.5 |
| | V | 362.6 | 1256.8 | 1767.3 | 9.0 | 946.7 | 4466.1 | 3487.2 | 3460.2 | 427.9 | 172.9 | 3174.2 | 1552.1 |
| | VI | 370.6 | 1246.3 | 1767.0 | 9.4 | 947.7 | 4419.2 | 3453.5 | 3427.3 | 421.8 | 169.6 | 3184.9 | 1535.8 |
| | VII | 389.8 | 1245.5 | 1740.9 | 9.8 | 931.6 | 4384.6 | 3417.1 | 3392.3 | 417.2 | 166.8 | 3145.6 | 1506.1 |
| | VIII | 430.3 | 1222.5 | 1745.3 | 10.4 | 916.3 | 4352.3 | 3385.4 | 3361.9 | 414.8 | 163.1 | 2974.7 | 1494.2 |
| | IX | 426.4 | 1237.7 | 1733.6 | 10.4 | 901.0 | 4320.6 | 3357.0 | 3334.7 | 411.8 | 157.5 | 3010.6 | 1487.4 |
| | X | 402.5 | 1224.5 | 1692.5 | 10.6 | 887.3 | 4294.1 | 3320.9 | 3299.5 | 403.0 | 153.4 | 3047.1 | 1469.4 |
| | XI | 411.4 | 1203.1 | 1643.7 | 10.7 | 871.8 | 4269.6 | 3284.9 | 3264.4 | 398.8 | 149.8 | 3079.7 | 1459.1 |
| | XII | 474.4 | 1194.2 | 1644.7 | 10.7 | 855.5 | 4238.2 | 3259.6 | 3240.2 | 398.7 | 147.9 | 3159.1 | 1436.1 |
| **2011** | I | 510.1 | 1202.8 | 1626.0 | 10.2 | 834.3 | 4195.1 | 3216.2 | 3197.7 | 391.9 | 143.1 | 3151.2 | 1424.7 |

[1] Обемите са по левови инструменти.
[2] Сектор *домакинства* включва и сектор *НТООД*. Данните за *кредитите за потребление* и за *жилищните кредити* се отнасят само за сектор *домакинства*.
[3] Лихвените проценти и обеми за овърдрафт по нов бизнес и по салда съвпадат.

**Забележка:** Предварителни данни.

*Източник*: БНБ.

### 1.20. ЛИХВЕНИ ПРОЦЕНТИ[1] ПО НОВ БИЗНЕС ПО ДЕПОЗИТИ С ДОГОВОРЕН МАТУРИТЕТ

| | | Нефинансови предприятия | | Домакинства[2] | |
|---|---|---|---|---|---|
| | | Общо | от които: до 1 година | Общо | от които: до 1 година |
| **2010** | I | 6.27 | 6.28 | 7.20 | 7.20 |
| | II | 4.92 | 4.92 | 6.94 | 6.91 |
| | III | 5.23 | 5.09 | 6.60 | 6.57 |
| | IV | 4.89 | 4.73 | 6.36 | 6.26 |
| | V | 4.48 | 4.42 | 6.22 | 6.11 |
| | VI | 3.87 | 3.85 | 6.08 | 5.97 |
| | VII | 4.04 | 4.02 | 6.03 | 5.92 |
| | VIII | 3.97 | 3.86 | 5.92 | 5.75 |
| | IX | 4.17 | 4.06 | 5.79 | 5.65 |
| | X | 4.05 | 4.00 | 5.80 | 5.66 |
| | XI | 4.20 | 4.14 | 5.93 | 5.83 |
| | XII | 4.14 | 4.07 | 5.91 | 5.83 |
| **2011** | I | 4.55 | 4.46 | 5.91 | 5.82 |

[1] Лихвените проценти са по левови инструменти.
[2] Сектор *домакинства* включва и сектор *НТООД*.

**Забележка:** Предварителни данни.

*Източник:* БНБ.

### 1.21. ОБЕМИ[1] ПО НОВ БИЗНЕС ПО ДЕПОЗИТИ С ДОГОВОРЕН МАТУРИТЕТ

(млн. лв.)

| | | Нефинансови предприятия | | Домакинства[2] | |
|---|---|---|---|---|---|
| | | Общо | от които: до 1 година | Общо | от които: до 1 година |
| **2010** | I | 1097.8 | 1079.7 | 889.7 | 871.7 |
| | II | 930.1 | 910.6 | 776.7 | 763.5 |
| | III | 1145.6 | 1093.9 | 932.4 | 907.6 |
| | IV | 986.7 | 944.6 | 894.8 | 857.9 |
| | V | 834.9 | 811.7 | 820.9 | 783.0 |
| | VI | 989.7 | 973.9 | 888.6 | 839.9 |
| | VII | 825.8 | 802.0 | 947.0 | 891.5 |
| | VIII | 891.5 | 854.7 | 821.8 | 755.7 |
| | IX | 879.8 | 843.6 | 826.1 | 765.6 |
| | X | 988.2 | 963.1 | 858.9 | 797.9 |
| | XI | 1032.3 | 1001.1 | 942.9 | 890.7 |
| | XII | 975.9 | 933.7 | 1065.3 | 994.5 |
| **2011** | I | 967.3 | 920.8 | 956.1 | 894.4 |

[1] Обемите са по левови инструменти.
[2] Сектор *домакинства* включва и сектор *НТООД*.

**Забележка:** Предварителни данни.

*Източник:* БНБ.

### 1.22. ЛИХВЕНИ ПРОЦЕНТИ[1] ПО САЛДА ПО ДЕПОЗИТИ

| | | Нефинансови предприятия | | | Домакинства[2] | | |
|---|---|---|---|---|---|---|---|
| | | Овърнайт депозити[3] | Депозити с договорен матуритет | | Овърнайт депозити[3] | Депозити с договорен матуритет | |
| | | | до 2 години | над 2 години | | до 2 години | над 2 години |
| **2010** | I | 0.53 | 5.77 | 3.43 | 0.94 | 7.22 | 7.23 |
| | II | 0.60 | 5.75 | 3.37 | 0.94 | 7.21 | 7.23 |
| | III | 0.48 | 5.61 | 3.39 | 0.94 | 7.08 | 7.23 |
| | IV | 0.43 | 5.35 | 3.48 | 0.78 | 6.93 | 7.20 |
| | V | 0.41 | 5.22 | 3.53 | 0.77 | 6.74 | 7.19 |
| | VI | 0.45 | 4.99 | 3.66 | 0.70 | 6.52 | 7.17 |
| | VII | 0.46 | 4.84 | 3.45 | 0.66 | 6.28 | 7.20 |
| | VIII | 0.46 | 4.94 | 3.33 | 0.66 | 6.11 | 7.06 |
| | IX | 0.46 | 4.98 | 3.31 | 0.68 | 5.94 | 7.07 |
| | X | 0.44 | 4.83 | 3.29 | 0.68 | 5.80 | 7.11 |
| | XI | 0.45 | 4.83 | 3.34 | 0.68 | 5.77 | 7.10 |
| | XII | 0.46 | 4.80 | 3.66 | 0.69 | 5.75 | 7.02 |
| **2011** | I | 0.49 | 4.85 | 4.21 | 0.70 | 5.75 | 6.98 |

[1] Лихвените проценти са по левови инструменти.
[2] Сектор *домакинства* включва и сектор *НТООД*.
[3] Лихвените проценти и обеми за овърнайт депозити по нов бизнес и по салда съвпадат.

**Забележка:** Предварителни данни.

*Източник:* БНБ.

### 1.23. ОБЕМИ[1] ПО САЛДА ПО ДЕПОЗИТИ

(млн. лв.)

| | | Нефинансови предприятия | | | Домакинства[2] | | |
|---|---|---|---|---|---|---|---|
| | | Овърнайт депозити[3] | Депозити с договорен матуритет | | Овърнайт депозити[3] | Депозити с договорен матуритет | |
| | | | до 2 години | над 2 години | | до 2 години | над 2 години |
| **2010** | I | 3736.9 | 2312.0 | 70.7 | 2460.4 | 6226.9 | 196.4 |
| | II | 3649.1 | 2533.3 | 70.5 | 2544.4 | 6363.2 | 192.5 |
| | III | 3687.5 | 2607.7 | 73.2 | 2489.0 | 6444.3 | 190.3 |
| | IV | 3645.3 | 2635.1 | 73.7 | 2459.0 | 6506.4 | 187.5 |
| | V | 3683.4 | 2562.3 | 77.0 | 2445.5 | 6571.6 | 186.5 |
| | VI | 3673.5 | 2570.1 | 77.4 | 2484.8 | 6701.0 | 190.5 |
| | VII | 3867.7 | 2632.9 | 81.2 | 2520.5 | 6842.3 | 196.4 |
| | VIII | 4071.8 | 2625.6 | 79.2 | 2536.3 | 6950.9 | 197.4 |
| | IX | 4231.0 | 2518.9 | 77.1 | 2522.9 | 7053.3 | 203.3 |
| | X | 4102.7 | 2586.7 | 79.5 | 2588.4 | 7167.8 | 203.1 |
| | XI | 4134.3 | 2606.4 | 76.8 | 2575.3 | 7347.8 | 206.2 |
| | XII | 4019.1 | 2566.8 | 96.1 | 2690.0 | 7646.5 | 220.7 |
| **2011** | I | 4020.1 | 2701.9 | 111.7 | 2610.5 | 7877.1 | 230.8 |

[1] Обемите са по левови инструменти.
[2] Сектор *домакинства* включва и сектор *НТООД*.
[3] Лихвените проценти и обеми за овърнайт депозити по нов бизнес и по салда съвпадат.

**Забележка:** Предварителни данни.

*Източник:* БНБ.

### 1.24. ДОХОДНОСТ НА ДЦК

| | | Доходност на лихвоносни ДЦК, деноминирани в левове, постигната на вторичния пазар [1] | | | | Дългосрочен лихвен процент [5] |
|---|---|---|---|---|---|---|
| | | 3 години [2] | 5 години | 7 години [3] | 10 години [4] | |
| **2010** | I | - | 4.05 | - | 5.63 | 6.65 |
| | II | - | 3.93 | 5.32 | 5.66 | 6.05 |
| | III | - | 4.23 | 5.18 | 5.49 | 5.82 |
| | IV | - | 3.57 | 5.69 | 5.62 | 5.94 |
| | V | - | 4.22 | 5.97 | 5.76 | 6.13 |
| | VI | - | 3.44 | 5.90 | 6.01 | 6.21 |
| | VII | - | 4.15 | 5.69 | 5.95 | 6.05 |
| | VIII | - | 3.69 | 5.45 | 5.62 | 5.99 |
| | IX | - | 2.71 | - | 5.43 | 5.90 |
| | X | - | 3.25 | 5.29 | 5.26 | 5.82 |
| | XI | - | 3.54 | 5.29 | 4.78 | 5.74 |
| | XII | 3.70 | 2.86 | 5.28 | 5.11 | 5.76 |
| **2011** | I | - | 3.09 | - | 5.25 | 5.56 |

[1] Постигнатата доходност е среднопретеглена ефективна доходност от индивидуалните сделки на вторичния пазар през отчетния период. Използвана е *ISMA* формула и бройна конвенция *ACT/365*.
[2] В тригодишните ДЦК се включват и емисиите с матуритет три години и шест месеца.
[3] В седемгодишните ДЦК се включват и емисиите с матуритет седем години и три месеца.
[4] В десетгодишните ДЦК се включват и емисиите с матуритет десет години и шест месеца.
[5] ДЛП – дългосрочен лихвен процент за оценка степента на конвергенция. Определя се на база доходността до падеж на вторичния пазар по дългосрочна ценна книга (бенчмарк), емитирана от Министерството на финансите (сектор *централно държавно управление*) и деноминирана в национална валута. Използвана е *ISMA* формула и бройна конвенция *ACT/365*.

*Източник:* БНБ.

### 1.25. ИНДЕКСИ НА МЕЖДУБАНКОВИЯ ПАЗАР [1]

| | | ОЛП [2] | ЛЕОНИА | *EONIA* [3] | СОФИБОР | | | | *EURIBOR* [3] | | | |
|---|---|---|---|---|---|---|---|---|---|---|---|---|
| | | | | | 1 месец | 3 месеца | 6 месеца | 12 месеца | 1 месец | 3 месеца | 6 месеца | 12 месеца |
| **2010** | I | 0.39 | 0.24 | 0.34 | 2.90 | 4.44 | 5.86 | 9.40 | 0.44 | 0.68 | 0.98 | 1.23 |
| | II | 0.24 | 0.18 | 0.34 | 2.65 | 4.27 | 5.85 | 9.28 | 0.42 | 0.66 | 0.96 | 1.23 |
| | III | 0.18 | 0.17 | 0.35 | 2.55 | 4.21 | 5.79 | 9.13 | 0.41 | 0.65 | 0.95 | 1.22 |
| | IV | 0.17 | 0.18 | 0.35 | 2.56 | 4.21 | 5.79 | 9.00 | 0.40 | 0.64 | 0.96 | 1.23 |
| | V | 0.18 | 0.20 | 0.34 | 2.52 | 4.19 | 5.73 | 8.78 | 0.42 | 0.69 | 0.98 | 1.25 |
| | VI | 0.20 | 0.18 | 0.35 | 2.45 | 4.18 | 5.53 | 8.38 | 0.45 | 0.73 | 1.01 | 1.28 |
| | VII | 0.18 | 0.17 | 0.48 | 2.38 | 4.09 | 5.39 | 8.12 | 0.58 | 0.85 | 1.10 | 1.37 |
| | VIII | 0.17 | 0.17 | 0.43 | 2.27 | 4.04 | 5.38 | 8.03 | 0.64 | 0.90 | 1.15 | 1.42 |
| | IX | 0.17 | 0.17 | 0.45 | 2.17 | 3.94 | 5.31 | 7.80 | 0.62 | 0.88 | 1.14 | 1.42 |
| | X | 0.17 | 0.17 | 0.70 | 2.14 | 3.99 | 5.29 | 7.67 | 0.78 | 1.00 | 1.22 | 1.50 |
| | XI | 0.17 | 0.18 | 0.59 | 2.15 | 3.99 | 5.30 | 7.65 | 0.83 | 1.04 | 1.27 | 1.54 |
| | XII | 0.18 | 0.18 | 0.50 | 2.14 | 3.93 | 5.24 | 7.60 | 0.81 | 1.02 | 1.25 | 1.53 |
| **2011** | I | 0.18 | 0.19 | 0.66 | 2.13 | 3.91 | 5.21 | 7.49 | 0.79 | 1.02 | 1.25 | 1.55 |

[1] Месечните стойности на индексите са изчислени като средноаритметични от дневните стойности.
[2] От 1 февруари 2005 г. съгласно Решение на Управителния съвет на БНБ размерът на ОЛП е равен на средната аритметична величина от стойностите на индекса ЛЕОНИА (*LEONIA: LEv OverNight Index Average*, справочен индекс на сключените и изпълнени сделки с овърнайт депозити в български левове) за работните дни на предходния календарен месец (базисен период).
[3] По данни на ЕЦБ.

*Източник:* БНБ.

### 1.26. ЛИХВЕН ДИФЕРЕНЦИАЛ МЕЖДУ ОСНОВНИЯ ЛИХВЕН ПРОЦЕНТ И МЕСЕЧНИЯ ЛИБОР ЗА ЕВРОТО

(%)

| Дата | ОЛП ефективна годишна стойност (**I**)[1] | Лихвен процент (евро) (**If**) | Лихвен диференциал (**ID**)[2] |
|---|---|---|---|
| 4.I.2010 | 0.39 | 0.42 | -0.02 |
| 1.II.2010 | 0.24 | 0.39 | -0.15 |
| 1.III.2010 | 0.18 | 0.38 | -0.20 |
| 1.IV.2010 | 0.17 | 0.37 | -0.19 |
| 3.V.2010 | 0.18 | 0.38 | -0.20 |
| 1.VI.2010 | 0.20 | 0.39 | -0.19 |
| 1.VII.2010 | 0.18 | 0.46 | -0.28 |
| 2.VIII.2010 | 0.17 | 0.59 | -0.41 |
| 1.IX.2010 | 0.17 | 0.57 | -0.40 |
| 1.X.2010 | 0.17 | 0.67 | -0.50 |
| 1.XI.2010 | 0.17 | 0.80 | -0.63 |
| 1.XII.2010 | 0.18 | 0.75 | -0.57 |
| 3.I.2011 | 0.18 | 0.71 | -0.53 |
| 1.II.2011 | 0.19 | 0.86 | -0.67 |
| 1.III.2011 | 0.18 | 0.82 | -0.64 |

[1] Изчислена на годишна база.
[2] Изчислен по формулата: $\mathbf{ID} = \left[\frac{1+\mathbf{I}/100}{1+\mathbf{If}/100} - 1\right] \times 100$

*Източници*: БНБ, Ройтерс.

### 1.27. КОТИРОВКИ НА БЪЛГАРСКИТЕ ГЛОБАЛНИ ОБЛИГАЦИИ

| Дата | **Глобални облигации в евро** (евро на 100 евро номинал) | | **Глобални облигации в щатски долари** (щ.д. на 100 щ.д. номинал) | |
|---|---|---|---|---|
| | купува | продава | купува | продава |
| 3.I.2011 | 101.28 | 101.84 | 117.25 | 118.00 |
| 4.I.2011 | 109.06 | 109.49 | 117.00 | 117.62 |
| 5.I.2011 | 108.91 | 109.34 | 116.50 | 117.25 |
| 6.I.2011 | 101.27 | 101.83 | 116.50 | 117.37 |
| 7.I.2011 | 108.15 | 108.56 | 116.00 | 117.37 |
| 10.I.2011 | 107.50 | 108.25 | 116.00 | 117.25 |
| 11.I.2011 | 108.85 | 109.28 | 116.50 | 117.75 |
| 12.I.2011 | 108.16 | 108.57 | 116.25 | 117.50 |
| 13.I.2011 | 108.37 | 108.80 | 116.00 | 117.25 |
| 14.I.2011 | 107.90 | 108.53 | 116.50 | 117.00 |
| 17.I.2011 | 108.26 | 108.69 | 113.74 | 114.99 |
| 18.I.2011 | 108.13 | 108.55 | 116.00 | 117.25 |
| 19.I.2011 | 108.19 | 108.61 | 116.00 | 117.00 |
| 20.I.2011 | 107.98 | 108.40 | 116.00 | 117.25 |
| 21.I.2011 | 107.88 | 108.50 | 116.25 | 116.88 |
| 24.I.2011 | 107.92 | 108.34 | 115.65 | 116.75 |
| 25.I.2011 | 107.89 | 108.30 | 116.00 | 116.75 |
| 26.I.2011 | 107.74 | 108.18 | 115.75 | 116.75 |
| 27.I.2011 | 107.61 | 108.05 | 115.50 | 116.50 |
| 28.I.2011 | 107.62 | 108.05 | 115.75 | 116.50 |
| 31.I.2011 | 107.59 | 108.03 | 116.00 | 116.50 |
| 1.II.2011 | 107.51 | 107.94 | 115.63 | 116.13 |
| 2.II.2011 | 107.35 | 107.79 | 115.88 | 116.38 |
| 3.II.2011 | 107.57 | 107.99 | 115.75 | 116.25 |
| 4.II.2011 | 107.39 | 107.83 | 115.75 | 116.25 |
| 7.II.2011 | 107.50 | 107.80 | 115.00 | 116.25 |
| 8.II.2011 | 101.21 | 101.74 | 115.50 | 117.00 |
| 9.II.2011 | 101.20 | 101.73 | 115.25 | 116.25 |
| 10.II.2011 | 107.55 | 107.75 | 115.00 | 116.25 |
| 11.II.2011 | 107.60 | 108.00 | 115.00 | 116.00 |
| 14.II.2011 | 101.20 | 101.72 | 115.25 | 115.75 |
| 15.II.2011 | 107.32 | 107.75 | 115.00 | 116.25 |
| 16.II.2011 | 107.35 | 107.76 | 115.25 | 116.50 |
| 17.II.2011 | 107.44 | 107.86 | 115.50 | 116.75 |
| 18.II.2011 | 107.50 | 108.00 | 115.88 | 116.25 |
| 21.II.2011 | 107.31 | 107.73 | 112.27 | 113.47 |
| 22.II.2011 | 107.22 | 107.65 | 115.75 | 116.75 |
| 23.II.2011 | 107.14 | 107.56 | 116.00 | 116.50 |
| 24.II.2011 | 107.16 | 107.57 | 115.75 | 116.75 |
| 25.II.2011 | 107.14 | 107.55 | 116.00 | 116.75 |
| 28.II.2011 | 107.18 | 107.60 | 116.43 | 116.93 |

*Източник:* Bloomberg.

# 2 Външен сектор

## 2.1. ПЛАТЕЖЕН БАЛАНС *

(млн. евро)

| | Месечни данни | | | | | | | | | | | | | Акумулирани данни от началото на годината | | Акумулирани данни за последните дванадесет месеца | |
|---|---|---|---|---|---|---|---|---|---|---|---|---|---|---|---|---|---|
| | I | II | III | IV | V | VI | VII | VIII | IX | X | XI | XII | I | към 31.I. 2010 | към 31.I. 2011 | към 31.I. 2010 | към 31.I. 2011 |
| | 2010 | | | | | | | | | | | | 2011 | | | | |
| **А. Текуща сметка [1]** | **-291.9** | **17.0** | **-279.3** | **-171.9** | **-105.9** | **-30.5** | **529.6** | **535.8** | **277.8** | **-168.6** | **-391.9** | **-276.5** | **158.1** | **-291.9** | **158.1** | **-2936.7** | **93.8** |
| Стоки: кредит (*FOB*) | 921.3 | 1004.3 | 1131.9 | 1182.8 | 1211.9 | 1413.1 | 1515.3 | 1456.4 | 1441.4 | 1450.6 | 1460.1 | 1399.1 | 1590.6 | 921.3 | 1590.6 | 11806.6 | 16257.6 |
| Стоки: дебит (*FOB*) | -1090.7 | -1104.1 | -1430.6 | -1477.7 | -1548.0 | -1568.2 | -1561.7 | -1436.8 | -1532.6 | -1645.3 | -1876.8 | -1728.2 | -1478.9 | -1090.7 | -1478.9 | -15815.2 | -18389.0 |
| Търговски баланс [2] | -169.4 | -99.8 | -298.7 | -294.9 | -336.1 | -155.1 | -46.4 | 19.7 | -91.2 | -194.7 | -416.7 | -329.2 | 111.7 | -169.4 | 111.7 | -4008.6 | -2131.4 |
| Услуги: кредит | 224.4 | 258.9 | 258.9 | 294.8 | 352.5 | 549.9 | 882.8 | 896.1 | 596.1 | 337.5 | 287.1 | 343.5 | 312.0 | 224.4 | 312.0 | 4876.8 | 5370.1 |
| Транспорт [3] | 50.3 | 65.3 | 62.4 | 69.2 | 87.4 | 120.3 | 161.9 | 150.3 | 115.8 | 78.4 | 71.7 | 86.2 | 87.7 | 50.3 | 87.7 | 997.2 | 1156.5 |
| Пътувания [4] | 103.9 | 85.9 | 89.9 | 128.6 | 178.3 | 314.5 | 567.2 | 602.0 | 336.9 | 142.8 | 102.3 | 94.8 | 109.1 | 103.9 | 109.1 | 2689.0 | 2752.3 |
| Други услуги | 70.3 | 107.6 | 106.6 | 97.1 | 86.9 | 115.1 | 153.6 | 143.8 | 143.4 | 116.3 | 113.2 | 162.5 | 115.2 | 70.3 | 115.2 | 1190.7 | 1461.2 |
| Услуги: дебит | -247.9 | -228.9 | -258.7 | -236.0 | -291.2 | -290.0 | -298.5 | -313.4 | -316.1 | -269.4 | -295.9 | -334.7 | -252.0 | -247.9 | -252.0 | -3557.8 | -3384.7 |
| Транспорт [3] | -60.3 | -56.6 | -65.9 | -71.7 | -84.7 | -80.3 | -90.9 | -81.6 | -80.3 | -79.1 | -91.1 | -93.5 | -76.2 | -60.3 | -76.2 | -792.4 | -952.0 |
| Пътувания [4] | -70.6 | -59.7 | -68.1 | -87.6 | -77.4 | -76.0 | -80.7 | -102.2 | -101.8 | -71.8 | -72.8 | -62.4 | -72.8 | -70.6 | -72.8 | -1237.6 | -933.4 |
| Други услуги | -117.0 | -112.5 | -124.6 | -76.7 | -129.1 | -133.7 | -126.9 | -129.6 | -134.0 | -118.5 | -131.9 | -178.8 | -103.0 | -117.0 | -103.0 | -1527.8 | -1499.3 |
| Услуги, нето | -23.4 | 30.0 | 0.2 | 58.9 | 61.3 | 259.9 | 584.2 | 582.8 | 280.0 | 68.1 | -8.8 | 8.8 | 60.0 | -23.4 | 60.0 | 1319.0 | 1985.4 |
| Стоки и нефакторни услуги, нето | -192.8 | -69.8 | -298.5 | -236.1 | -274.8 | 104.8 | 537.8 | 602.5 | 188.8 | -126.6 | -425.4 | -320.4 | 171.7 | -192.8 | 171.7 | -2689.6 | -146.1 |
| Доход: кредит | 47.2 | 46.0 | 51.8 | 57.2 | 58.8 | 61.5 | 52.1 | 59.3 | 58.8 | 50.4 | 47.4 | 44.9 | 40.9 | 47.2 | 40.9 | 795.8 | 629.1 |
| Компенсации на наетите [5] | 17.1 | 18.8 | 20.3 | 30.9 | 32.6 | 30.1 | 27.5 | 23.8 | 29.4 | 25.0 | 20.2 | 14.5 | 16.5 | 17.1 | 16.5 | 417.1 | 289.5 |
| Инвестиционен доход | 30.1 | 27.2 | 31.6 | 26.3 | 26.2 | 31.4 | 24.6 | 35.4 | 29.4 | 25.4 | 27.3 | 30.4 | 24.4 | 30.1 | 24.4 | 378.7 | 339.6 |
| Преки инвестиции | 1.0 | 0.9 | 1.3 | 3.0 | 3.0 | 3.7 | 1.8 | 11.7 | 2.5 | 2.4 | 1.7 | 3.1 | 0.4 | 1.0 | 0.4 | 6.1 | 35.4 |
| Портфейлни инвестиции | 23.8 | 23.4 | 24.9 | 20.5 | 20.5 | 20.4 | 19.1 | 20.4 | 21.7 | 19.5 | 20.9 | 20.4 | 18.4 | 23.8 | 18.4 | 295.9 | 250.0 |
| Други инвестиции | 5.3 | 2.9 | 5.4 | 2.8 | 2.7 | 7.4 | 3.7 | 3.3 | 5.3 | 3.5 | 4.7 | 6.9 | 5.6 | 5.3 | 5.6 | 76.6 | 54.2 |
| Доход: дебит | -197.2 | -160.0 | -166.4 | -116.3 | -121.3 | -289.2 | -209.1 | -200.5 | -155.4 | -140.5 | -107.2 | -164.6 | -103.6 | -197.2 | -103.6 | -2010.7 | -1934.2 |
| Компенсации на наетите | -0.5 | -1.8 | -1.0 | -1.7 | -1.0 | -1.0 | -0.7 | -0.8 | -0.9 | -0.7 | -0.6 | -1.3 | -2.1 | -0.5 | -2.1 | -54.8 | -13.5 |
| Инвестиционен доход | -196.7 | -158.2 | -165.5 | -114.6 | -120.3 | -288.2 | -208.4 | -199.7 | -154.5 | -139.9 | -106.6 | -163.3 | -101.5 | -196.7 | -101.5 | -1955.9 | -1920.7 |
| Преки инвестиции | -110.5 | -128.7 | -112.1 | -86.2 | -88.5 | -241.1 | -150.8 | -167.8 | -113.7 | -113.1 | -69.2 | -111.9 | -34.2 | -110.5 | -34.2 | -1347.8 | -1417.2 |
| Портфейлни инвестиции | -55.8 | -0.1 | -0.1 | -0.1 | -0.1 | -0.1 | -24.0 | -0.1 | -0.1 | -0.1 | -0.1 | -0.1 | -54.1 | -55.8 | -54.1 | -78.6 | -78.9 |
| Други инвестиции | -30.4 | -29.4 | -53.3 | -28.3 | -31.8 | -47.1 | -33.6 | -31.8 | -40.7 | -26.7 | -37.3 | -51.4 | -13.2 | -30.4 | -13.2 | -529.5 | -424.5 |
| Доход, нето | -150.0 | -114.0 | -114.6 | -59.1 | -62.5 | -227.8 | -157.0 | -141.2 | -96.6 | -90.1 | -59.7 | -119.7 | -62.8 | -150.0 | -62.8 | -1214.8 | -1305.1 |
| Стоки, нефакторни услуги и доход, нето | -342.8 | -183.8 | -413.1 | -295.2 | -337.3 | -123.0 | 380.8 | 461.3 | 92.2 | -216.7 | -485.2 | -440.1 | 108.9 | -342.8 | 108.9 | -3904.4 | -1451.1 |
| Текущи трансфери, нето | 50.9 | 200.8 | 133.8 | 123.3 | 231.4 | 92.5 | 148.7 | 74.5 | 185.6 | 48.1 | 93.3 | 163.6 | 49.1 | 50.9 | 49.1 | 967.7 | 1544.9 |
| Текущи трансфери, кредит | 98.6 | 291.9 | 163.1 | 150.6 | 272.1 | 169.9 | 185.9 | 109.4 | 229.7 | 105.4 | 120.7 | 200.6 | 101.4 | 98.6 | 101.4 | 1568.9 | 2100.6 |
| Текущи трансфери, дебит | -47.7 | -91.1 | -29.4 | -27.3 | -40.7 | -77.4 | -37.2 | -34.9 | -44.0 | -57.3 | -27.4 | -37.0 | -52.2 | -47.7 | -52.2 | -601.2 | -555.7 |
| **Б. Капиталова сметка [1, 6, 7]** | **-6.6** | **5.5** | **63.3** | **0.0** | **52.2** | **-141.9** | **193.9** | **-13.1** | **-2.4** | **9.3** | **45.3** | **85.0** | **-2.6** | **-6.6** | **-2.6** | **319.5** | **294.8** |
| Капиталови трансфери, нето | -6.6 | 5.5 | 63.3 | 0.0 | 36.6 | -148.6 | 193.4 | -13.2 | -7.0 | 6.4 | 42.4 | 84.0 | -2.6 | -6.6 | -2.6 | 321.1 | 260.2 |
| Общо за групи А и Б | -298.5 | 22.5 | -216.0 | -171.8 | -53.7 | -172.4 | 723.4 | 522.8 | 275.5 | -159.3 | -346.5 | -191.4 | 155.5 | -298.5 | 155.5 | -2617.2 | 388.6 |
| **В. Финансова сметка [1, 6]** | **-195.0** | **-440.2** | **-9.4** | **75.5** | **-132.1** | **208.5** | **-38.9** | **-334.8** | **326.2** | **8.7** | **137.9** | **392.7** | **-624.8** | **-195.0** | **-624.8** | **1594.3** | **-430.7** |
| Преки инвестиции, нето | 51.2 | 150.9 | -178.3 | 316.3 | -17.4 | 120.7 | 217.1 | 100.7 | 125.2 | 67.6 | 286.7 | 218.2 | 95.4 | 51.2 | 95.4 | 2261.1 | 1503.2 |
| Преки инвестиции в чужбина | -6.1 | -6.7 | -16.1 | -9.8 | -22.5 | -28.1 | -26.0 | -4.4 | -2.2 | -29.7 | -12.6 | -15.4 | -8.4 | -6.1 | -8.4 | 87.1 | -181.9 |
| Дялов капитал | -3.8 | -5.4 | -13.5 | -1.4 | -6.9 | -11.0 | -6.3 | -3.4 | -3.2 | -5.7 | -7.9 | -29.7 | -8.4 | -3.8 | -8.4 | 125.1 | -102.8 |
| Реинвестирана печалба | -0.7 | -0.7 | -0.7 | -2.2 | -2.2 | -2.2 | -1.6 | -1.6 | -1.6 | -0.1 | -0.1 | -0.1 | 0.0 | -0.7 | 0.0 | 8.0 | -13.1 |
| Друг капитал | -1.7 | -0.6 | -1.9 | -6.2 | -13.4 | -14.9 | -18.0 | 0.6 | 2.6 | -23.9 | -4.6 | 14.4 | 0.0 | -1.7 | 0.0 | -46.0 | -66.0 |

(продължава)

## 2.1. ПЛАТЕЖЕН БАЛАНС *

(продължение)

(млн. евро)

| | Месечни данни | | | | | | | | | | | | | Акумулирани данни от началото на годината | | Акумулирани данни за последните дванадесет месеца | |
|---|---|---|---|---|---|---|---|---|---|---|---|---|---|---|---|---|---|
| | I | II | III | IV | V | VI | VII | VIII | IX | X | XI | XII | I | към 31.I. 2010 | към 31.I. 2011 | към 31.I. 2010 | към 31.I. 2011 |
| | 2010 | | | | | | | | | | | | 2011 | | | | |
| Преки инвестиции в България [8] | 57.3 | 157.6 | -162.2 | 326.2 | 5.1 | 148.7 | 243.1 | 105.1 | 127.4 | 97.4 | 299.3 | 233.6 | 103.8 | 57.3 | 103.8 | 2174.0 | 1685.1 |
| Дялов капитал | 42.3 | 39.0 | 94.7 | 114.9 | 50.2 | 107.3 | 221.1 | 76.5 | 216.1 | 140.8 | 167.4 | 222.3 | 4.8 | 42.3 | 4.8 | 1870.2 | 1455.2 |
| Реинвестирана печалба | 19.2 | 19.2 | 19.2 | 21.7 | 21.7 | 21.7 | 12.5 | 12.5 | 12.5 | 16.1 | 16.1 | 16.1 | 16.1 | 19.2 | 16.1 | -232.5 | 205.5 |
| Друг капитал [9] | -4.2 | 99.4 | -276.1 | 189.5 | -66.8 | 19.7 | 9.5 | 16.0 | -101.2 | -59.5 | 115.8 | -4.8 | 82.9 | -4.2 | 82.9 | 536.3 | 24.3 |
| Сливания и придобивания, нето [10] | 0.0 | 0.0 | 0.0 | 0.0 | 0.0 | 0.0 | 0.0 | 0.0 | 0.0 | 0.0 | 0.0 | 0.0 | 0.0 | 0.0 | 0.0 | 0.0 | 0.0 |
| Портфейлни инвестиции, нето | -33.0 | 58.4 | -170.1 | 22.9 | -112.5 | -226.4 | -45.3 | -32.2 | 30.0 | 60.6 | -18.6 | -194.9 | -109.1 | -33.0 | -109.1 | -242.3 | -737.1 |
| Портфейлни инвестиции – активи [11] | -37.4 | 73.9 | -139.4 | 4.0 | -27.9 | -184.7 | -51.6 | -49.4 | 21.0 | 49.3 | -29.4 | -203.1 | 3.5 | -37.4 | 3.5 | -301.4 | -533.9 |
| Портфейлни инвестиции – пасиви | 4.4 | -15.5 | -30.7 | 18.9 | -84.6 | -41.8 | 6.4 | 17.3 | 9.0 | 11.3 | 10.8 | 8.2 | -112.6 | 4.4 | -112.6 | 59.1 | -203.3 |
| Финансови деривати, нето | -1.8 | -9.1 | -0.5 | -2.1 | -1.7 | 0.2 | -4.7 | -1.3 | -4.1 | -1.3 | 2.0 | -0.3 | -0.6 | -1.8 | -0.6 | -38.6 | -23.4 |
| Други инвестиции, нето | -211.3 | -640.4 | 339.5 | -261.6 | -0.6 | 314.0 | -206.1 | -402.0 | 175.0 | -118.2 | -132.1 | 369.7 | -610.6 | -211.3 | -610.6 | -385.9 | -1173.4 |
| Други инвестиции – активи | 261.3 | -448.8 | 243.6 | 13.4 | 316.7 | 76.5 | 43.5 | 24.7 | -260.3 | 189.7 | -115.1 | 23.3 | -377.8 | 261.3 | -377.8 | -120.8 | -270.6 |
| Търговски кредити, нето [12] | -4.4 | -4.4 | -4.4 | -27.8 | -27.6 | -27.5 | -31.5 | -31.4 | -31.1 | 0.0 | 0.0 | 0.0 | 0.0 | -4.4 | 0.0 | -102.7 | -185.7 |
| Заеми | -2.9 | -11.9 | 12.8 | -18.2 | -7.0 | -10.5 | -63.3 | 1.7 | 5.1 | -2.6 | 6.8 | -30.1 | -16.3 | -2.9 | -16.3 | -13.3 | -133.5 |
| Валута и депозити [13] | 261.6 | -419.5 | 230.1 | 62.6 | 381.1 | 106.3 | 138.5 | -5.4 | -232.6 | 190.7 | -119.6 | 62.2 | -358.8 | 261.6 | -358.8 | 9.1 | 35.7 |
| Други активи | 7.0 | -13.0 | 5.0 | -3.1 | -29.8 | 8.2 | -0.2 | 59.7 | -1.7 | 1.6 | -2.3 | -8.9 | -2.7 | 7.0 | -2.7 | -13.8 | 12.9 |
| Други инвестиции – пасиви | -472.6 | -191.6 | 95.9 | -275.0 | -317.3 | 237.5 | -249.6 | -426.7 | 435.4 | -307.9 | -17.1 | 346.5 | -232.8 | -472.6 | -232.8 | -265.1 | -902.8 |
| Търговски кредити, нето [14] | -31.2 | -31.5 | -31.7 | 16.1 | 15.6 | 15.4 | -17.0 | -16.9 | -16.7 | 0.0 | 0.0 | 0.0 | 0.0 | -31.2 | 0.0 | 36.7 | -66.7 |
| Заеми | 0.3 | -121.1 | -61.0 | -146.3 | -84.8 | 80.7 | -282.3 | -48.1 | -244.9 | 65.0 | -11.1 | 362.8 | 1.1 | 0.3 | 1.1 | 656.3 | -490.0 |
| Валута и депозити | -457.9 | -29.9 | 176.7 | -149.8 | -369.1 | 246.8 | 38.0 | -352.3 | 670.0 | -358.5 | -13.6 | -42.5 | -229.5 | -457.9 | -229.5 | -958.4 | -413.6 |
| Други пасиви | 16.3 | -9.1 | 11.8 | 4.9 | 121.0 | -105.4 | 11.7 | -9.4 | 26.9 | -14.4 | 7.6 | 26.2 | -4.4 | 16.3 | -4.4 | 0.2 | 67.5 |
| Общо за групи А, Б и В | -493.5 | -417.8 | -225.3 | -96.3 | -185.8 | 36.1 | 684.5 | 188.0 | 601.6 | -150.6 | -208.6 | 201.3 | -469.3 | -493.5 | -469.3 | -1022.9 | -42.1 |
| **Г. Грешки и пропуски** | **70.6** | **-9.0** | **285.6** | **-194.1** | **198.1** | **-140.3** | **-314.7** | **-176.5** | **-260.5** | **-92.7** | **238.4** | **77.6** | **-159.0** | **70.6** | **-159.0** | **684.8** | **-547.2** |
| **ОБЩ БАЛАНС** (общо за групи А, Б, В и Г) | **-422.9** | **-426.8** | **60.3** | **-290.4** | **12.3** | **-104.2** | **369.8** | **11.5** | **341.1** | **-243.2** | **29.8** | **278.9** | **-628.3** | **-422.9** | **-628.3** | **-338.0** | **-589.4** |
| **Д. Резерви и друго финансиране** | **422.9** | **426.8** | **-60.3** | **290.4** | **-12.3** | **104.2** | **-369.8** | **-11.5** | **-341.1** | **243.2** | **-29.8** | **-278.9** | **628.3** | **422.9** | **628.3** | **338.0** | **589.4** |
| Резервни активи на БНБ [15] | 422.9 | 426.8 | -60.3 | 290.4 | -12.3 | 104.2 | -369.8 | -11.5 | -341.1 | 243.2 | -29.8 | -278.9 | 628.3 | 422.9 | 628.3 | 338.0 | 589.4 |
| Ползвани кредити от МВФ, нето | 0.0 | 0.0 | 0.0 | 0.0 | 0.0 | 0.0 | 0.0 | 0.0 | 0.0 | 0.0 | 0.0 | 0.0 | 0.0 | 0.0 | 0.0 | 0.0 | 0.0 |
| Извънредно финансиране | 0.0 | 0.0 | 0.0 | 0.0 | 0.0 | 0.0 | 0.0 | 0.0 | 0.0 | 0.0 | 0.0 | 0.0 | 0.0 | 0.0 | 0.0 | 0.0 | 0.0 |

* Аналитично представяне на платежния баланс в съответствие с петото издание на *Ръководството по платежен баланс* на МВФ.

1 Предварителни данни. Данните за януари 2008 г. – декември 2010 г. са ревизирани. С отчета за януари – февруари 2011 г. предстои ревизия на данните за платежния баланс за януари 2011 г.

2 Данни от митническите декларации, допълнени с данни от НСИ и обработени от БНБ по дата на митническата декларация. Данните са съгласувани с НСИ.
За 2011 г. предварителни данни на НСИ към 9 март 2011 г., които включват данни от системата *Интрастат* за страните от ЕС и данни от митнически декларации за страните извън ЕС.
Оценката на вноса по цени *FOB* е на база на методология на БНБ и НСИ.

3 Оценки по методология на БНБ и НСИ.

4 Оценки по методология на БНБ. Данните се базират на предварителна информация от НСИ за броя на чуждестранните граждани, посетили страната, и българските граждани, пътували в чужбина.

5 Оценки по методология на БНБ.

6 Отрицателният знак (-) показва изтичане на капитал (нарастване на активи или намаление на пасиви).

7 Капиталовата сметка включва статиите *Капиталови трансфери* и *Придобиване/намаление на непроизведени нефинансови активи*.

8 Предварителни данни. Данни от фирми с чуждестранно участие, Агенцията за приватизация, НСИ, Централния депозитар, банките и др. Данните за 2010 г. и 2011 г. включват само реинвестираната печалба на банките.

9 На базата на получените в БНБ отчети за задълженията по финансови кредити на местни лица към чужбина. Поради тримесечната отчетност на тези задължения данните подлежат на ревизия.

10 В статията се отразяват сделките, които представляват придобивания или сливания.

11 По данни от банките, други небанкови финансови институции, застрахователни компании и пенсионни фондове.

12 Включени са отчетените външни вземания на страната по търговски кредити (платени аванси и вземания от доставчици). Поради тримесечната отчетност на тези вземания данните подлежат на ревизия.

13 За *други сектори* данни на Банката за международни разплащания (*BIS*). Данните за 2011 г. подлежат на ревизии.

14 Включени са отчетените външни задължения на страната по търговски кредити (получени аванси и задължения към доставчици). Поради тримесечната отчетност на тези задължения данните подлежат на ревизия.

15 Не се включват измененията на резервните активи на БНБ, дължащи се на курсови и ценови разлики, и тези, свързани със създаването на резервни активи (монетаризация/демонетаризация на злато, разпределение на СПТ) и рекласификации. Отрицателният знак (-) показва увеличение на резервните активи, а положителният (+) – намаление.

*Източник:* БНБ.

## 2.2. ИЗНОС И ВНОС

### 2.2.1. ИЗНОС. НАЧИН НА ИЗПОЛЗВАНЕ

(млн. евро)

| Групи стоки | 2009 | | | 2010 | | | | | | | | | | | | | | | | |
|---|---|---|---|---|---|---|---|---|---|---|---|---|---|---|---|---|---|---|---|---|
| | XII | IV трим. | Общо | I | II | III | I трим. | IV | V | VI | II трим. | VII | VIII | IX | III трим. | X | XI | XII | IV трим. | Общо |
| ***Потребителски стоки*** | ***268.1*** | ***891.6*** | ***3290.3*** | ***265.3*** | ***297.2*** | ***306.4*** | ***869.0*** | ***295.1*** | ***301.1*** | ***340.5*** | ***936.7*** | ***370.9*** | ***325.6*** | ***357.9*** | ***1054.4*** | ***373.2*** | ***377.6*** | ***347.4*** | ***1098.2*** | ***3958.3*** |
| Храни | 57.0 | 193.3 | 670.5 | 45.3 | 52.7 | 64.4 | 162.5 | 55.6 | 60.0 | 70.6 | 186.2 | 76.9 | 72.2 | 79.9 | 229.0 | 89.8 | 90.0 | 83.0 | 262.8 | 840.5 |
| Цигари | 7.9 | 19.4 | 67.2 | 8.2 | 7.0 | 9.1 | 24.3 | 8.1 | 11.5 | 11.2 | 30.8 | 12.3 | 11.7 | 12.4 | 36.3 | 12.4 | 11.6 | 11.7 | 35.7 | 127.1 |
| Напитки | 5.1 | 16.8 | 72.4 | 3.2 | 4.9 | 8.6 | 16.7 | 6.5 | 6.1 | 6.8 | 19.5 | 6.8 | 6.7 | 6.3 | 19.8 | 6.3 | 7.4 | 5.8 | 19.4 | 75.4 |
| Дрехи и обувки | 92.1 | 280.5 | 1183.5 | 112.5 | 106.0 | 105.3 | 323.9 | 94.9 | 98.4 | 118.1 | 311.4 | 142.7 | 111.7 | 113.8 | 368.2 | 117.3 | 114.5 | 124.5 | 356.2 | 1359.7 |
| Лекарства и козметика | 36.2 | 124.4 | 389.7 | 26.7 | 39.5 | 39.8 | 106.1 | 41.6 | 45.6 | 46.2 | 133.5 | 41.7 | 48.2 | 49.8 | 139.7 | 49.4 | 58.8 | 48.9 | 157.1 | 536.4 |
| Мебели и домакинско обзавеждане | 43.7 | 163.3 | 560.9 | 41.0 | 53.5 | 41.5 | 136.0 | 48.2 | 44.4 | 49.2 | 141.8 | 50.6 | 40.3 | 56.5 | 147.4 | 55.6 | 54.5 | 38.5 | 148.6 | 573.8 |
| Други | 25.9 | 94.0 | 346.1 | 28.3 | 33.6 | 37.7 | 99.5 | 40.3 | 34.9 | 38.3 | 113.5 | 39.9 | 34.9 | 39.2 | 114.1 | 42.5 | 40.9 | 35.0 | 118.3 | 445.4 |
| ***Суровини и материали*** | ***412.8*** | ***1410.9*** | ***4992.6*** | ***352.7*** | ***453.7*** | ***495.2*** | ***1301.6*** | ***515.5*** | ***525.8*** | ***562.3*** | ***1603.6*** | ***684.5*** | ***727.4*** | ***648.7*** | ***2060.6*** | ***637.4*** | ***638.8*** | ***579.1*** | ***1855.3*** | ***6821.1*** |
| Чугун, желязо и стомана | 27.7 | 100.1 | 437.7 | 39.0 | 39.2 | 50.8 | 129.0 | 69.8 | 63.4 | 53.9 | 187.1 | 55.6 | 58.0 | 70.6 | 184.3 | 55.7 | 45.1 | 60.9 | 161.7 | 662.1 |
| Цветни метали | 142.7 | 382.3 | 1218.7 | 90.5 | 137.4 | 126.0 | 353.8 | 143.6 | 173.5 | 160.8 | 477.9 | 190.3 | 176.5 | 140.5 | 507.4 | 154.2 | 141.7 | 151.9 | 447.9 | 1787.0 |
| Химически продукти | 16.3 | 49.4 | 217.9 | 12.1 | 15.9 | 25.9 | 53.9 | 23.1 | 22.6 | 21.5 | 67.2 | 23.1 | 22.0 | 20.9 | 66.0 | 24.9 | 23.2 | 23.6 | 71.7 | 258.9 |
| Пластмаси, каучук | 17.4 | 64.5 | 284.4 | 18.3 | 19.9 | 26.4 | 64.6 | 27.4 | 29.5 | 35.2 | 92.1 | 38.2 | 34.6 | 38.5 | 111.3 | 38.4 | 38.1 | 30.2 | 106.7 | 374.7 |
| Торове | 3.9 | 10.3 | 43.4 | 12.3 | 21.8 | 14.3 | 48.4 | 7.9 | 0.8 | 14.6 | 23.3 | 1.0 | 13.1 | 8.3 | 22.5 | 7.4 | 8.0 | 12.1 | 27.4 | 121.7 |
| Текстилни материали | 27.3 | 90.6 | 379.0 | 20.2 | 21.5 | 26.8 | 68.5 | 28.2 | 29.0 | 32.5 | 89.7 | 32.4 | 20.8 | 26.6 | 79.8 | 29.1 | 30.3 | 25.0 | 84.3 | 322.3 |
| Суровини за производство на храни | 57.7 | 269.2 | 920.2 | 48.2 | 65.3 | 65.1 | 178.6 | 66.8 | 48.3 | 57.9 | 173.0 | 151.2 | 242.7 | 158.0 | 552.0 | 144.5 | 159.0 | 100.5 | 404.0 | 1307.6 |
| Дървен материал и хартия, картон | 13.1 | 46.1 | 183.1 | 15.7 | 18.2 | 24.1 | 58.0 | 25.9 | 27.2 | 30.1 | 83.2 | 32.4 | 34.7 | 31.3 | 98.3 | 27.8 | 27.6 | 28.0 | 83.4 | 323.0 |
| Цимент | 0.2 | 1.7 | 9.1 | 0.2 | 0.5 | 0.8 | 1.6 | 1.2 | 1.3 | 1.4 | 4.0 | 1.3 | 1.1 | 1.0 | 3.3 | 0.9 | 1.0 | 0.5 | 2.4 | 11.3 |
| Тютюн | 20.3 | 78.2 | 206.5 | 17.5 | 14.9 | 9.9 | 42.3 | 5.4 | 5.8 | 5.2 | 16.5 | 6.0 | 13.8 | 20.6 | 40.4 | 13.6 | 16.8 | 16.5 | 46.8 | 145.9 |
| Други | 86.2 | 318.6 | 1092.5 | 78.7 | 99.1 | 125.0 | 302.9 | 116.2 | 124.3 | 149.0 | 389.5 | 152.9 | 110.0 | 132.3 | 395.3 | 141.0 | 148.2 | 129.9 | 419.0 | 1506.7 |
| ***Инвестиционни стоки*** | ***158.4*** | ***505.8*** | ***1898.3*** | ***199.3*** | ***177.9*** | ***230.5*** | ***607.7*** | ***193.9*** | ***202.2*** | ***238.0*** | ***634.1*** | ***222.7*** | ***218.1*** | ***235.7*** | ***676.4*** | ***247.5*** | ***253.0*** | ***255.4*** | ***755.9*** | ***2674.1*** |
| Машини, уреди и апарати | 44.1 | 147.1 | 541.4 | 38.0 | 46.6 | 61.6 | 146.3 | 54.4 | 58.7 | 72.4 | 185.4 | 65.4 | 54.4 | 63.7 | 183.5 | 65.4 | 62.1 | 61.5 | 189.0 | 704.2 |
| Електрически машини | 23.5 | 81.6 | 273.6 | 27.1 | 25.8 | 26.5 | 79.4 | 26.9 | 27.4 | 26.9 | 81.2 | 26.4 | 22.9 | 34.2 | 83.5 | 33.5 | 34.6 | 29.0 | 97.1 | 341.1 |
| Транспортни средства | 11.4 | 40.7 | 200.1 | 7.4 | 21.4 | 20.5 | 49.2 | 22.4 | 16.4 | 31.7 | 70.5 | 28.0 | 31.6 | 30.4 | 89.9 | 26.0 | 33.2 | 43.9 | 103.1 | 312.8 |
| Резервни части и оборудване | 33.1 | 110.1 | 371.0 | 37.3 | 40.5 | 45.7 | 123.5 | 41.8 | 41.6 | 49.4 | 132.8 | 51.6 | 42.7 | 52.6 | 146.9 | 58.7 | 56.2 | 63.2 | 178.1 | 581.3 |
| Други | 46.3 | 126.3 | 512.2 | 89.6 | 43.6 | 76.1 | 209.3 | 48.5 | 58.2 | 57.6 | 164.3 | 51.3 | 66.6 | 54.8 | 172.7 | 63.8 | 66.9 | 57.8 | 188.5 | 734.8 |
| **Общо неенергийни стоки** | **839.2** | **2808.3** | **10181.3** | **817.3** | **928.8** | **1032.1** | **2778.3** | **1004.5** | **1029.1** | **1140.8** | **3174.3** | **1278.2** | **1271.1** | **1242.2** | **3791.5** | **1258.0** | **1269.4** | **1182.0** | **3709.4** | **13453.5** |
| **Енергийни ресурси** | **122.2** | **437.5** | **1513.2** | **103.6** | **75.0** | **99.2** | **277.9** | **177.8** | **182.4** | **271.9** | **632.1** | **236.7** | **184.9** | **198.7** | **620.4** | **192.0** | **190.1** | **216.6** | **598.7** | **2129.2** |
| Петролни продукти | 88.7 | 342.3 | 1191.3 | 84.0 | 52.3 | 68.3 | 204.5 | 155.2 | 154.9 | 239.6 | 549.7 | 191.7 | 131.9 | 146.1 | 469.7 | 147.7 | 149.2 | 174.3 | 471.1 | 1695.1 |
| Други | 33.4 | 95.2 | 321.9 | 19.6 | 22.8 | 31.0 | 73.4 | 22.6 | 27.5 | 32.3 | 82.4 | 45.0 | 53.0 | 52.7 | 150.7 | 44.4 | 40.9 | 42.3 | 127.6 | 434.2 |
| Друг износ[1] | 0.4 | 1.3 | 4.8 | 0.3 | 0.4 | 0.5 | 1.3 | 0.5 | 0.4 | 0.4 | 1.3 | 0.4 | 0.4 | 0.5 | 1.3 | 0.5 | 0.6 | 0.5 | 1.6 | 5.6 |
| **ОБЩО ИЗНОС (*FOB*)** | **961.8** | **3247.2** | **11699.3** | **921.3** | **1004.3** | **1131.9** | **3057.5** | **1182.8** | **1211.9** | **1413.1** | **3807.8** | **1515.3** | **1456.4** | **1441.4** | **4413.2** | **1450.6** | **1460.1** | **1399.1** | **4309.8** | **15588.3** |

[1] Включва информацията за износа на стоки, некласифицирани другаде.

*Източници:* За 2009 г. – окончателни данни получени от НСИ.
За 2010 г. – предварителни данни на НСИ, включващи данни от системата *Интрастат* към 28 февруари 2011 г. и данни от митнически декларации към 18 февруари 2011 г.

## 2.2.2. ВНОС. НАЧИН НА ИЗПОЛЗВАНЕ

(млн. евро)

| Групи стоки | 2009 XII | 2009 IV трим. | 2009 Общо | 2010 I | 2010 II | 2010 III | 2010 I трим. | 2010 IV | 2010 V | 2010 VI | 2010 II трим. | 2010 VII | 2010 VIII | 2010 IX | 2010 III трим. | 2010 X | 2010 XI | 2010 XII | 2010 IV трим. | 2010 Общо |
|---|---|---|---|---|---|---|---|---|---|---|---|---|---|---|---|---|---|---|---|---|
| ***Потребителски стоки*** | ***307.0*** | ***967.2*** | ***3494.1*** | ***231.5*** | ***269.5*** | ***325.3*** | ***826.3*** | ***294.5*** | ***307.2*** | ***321.8*** | ***923.5*** | ***319.8*** | ***294.0*** | ***348.8*** | ***962.6*** | ***371.4*** | ***396.4*** | ***363.6*** | ***1131.4*** | ***3843.8*** |
| Храни, напитки и цигари | 102.6 | 293.3 | 1111.1 | 69.9 | 80.1 | 97.3 | 247.3 | 84.7 | 93.7 | 99.0 | 277.4 | 101.3 | 91.5 | 105.1 | 297.8 | 110.9 | 121.2 | 120.8 | 352.9 | 1175.5 |
| Мебели и домакинско обзавеждане | 67.0 | 227.3 | 710.9 | 38.8 | 48.6 | 52.0 | 139.4 | 52.0 | 52.9 | 59.5 | 164.4 | 50.9 | 47.3 | 60.6 | 158.8 | 71.8 | 77.3 | 61.2 | 210.3 | 672.8 |
| Лекарства и козметика | 71.7 | 216.7 | 735.6 | 54.6 | 60.3 | 70.0 | 184.9 | 60.7 | 64.3 | 65.0 | 190.0 | 70.7 | 60.7 | 71.4 | 202.8 | 74.3 | 79.7 | 69.8 | 223.8 | 801.5 |
| Дрехи и обувки | 15.4 | 62.2 | 285.4 | 26.4 | 33.4 | 46.7 | 106.5 | 41.5 | 34.5 | 35.8 | 111.8 | 31.9 | 36.5 | 50.1 | 118.5 | 44.5 | 42.9 | 38.4 | 125.8 | 462.7 |
| Автомобили | 10.5 | 37.1 | 170.0 | 10.5 | 11.1 | 14.0 | 35.6 | 11.5 | 12.9 | 15.3 | 39.7 | 16.2 | 15.1 | 15.7 | 47.0 | 18.7 | 21.0 | 20.5 | 60.1 | 182.4 |
| Други | 39.7 | 130.7 | 481.2 | 31.2 | 36.0 | 45.3 | 112.5 | 44.0 | 48.9 | 47.3 | 140.2 | 48.8 | 42.8 | 46.0 | 137.6 | 51.2 | 54.4 | 53.0 | 158.6 | 548.9 |
| ***Суровини и материали*** | ***469.3*** | ***1535.6*** | ***5771.6*** | ***400.4*** | ***419.5*** | ***555.4*** | ***1375.4*** | ***565.0*** | ***630.4*** | ***628.2*** | ***1823.6*** | ***631.4*** | ***536.7*** | ***565.7*** | ***1733.8*** | ***608.6*** | ***671.9*** | ***614.1*** | ***1894.6*** | ***6827.4*** |
| Руди | 57.0 | 195.6 | 722.9 | 65.7 | 58.7 | 56.8 | 181.3 | 102.8 | 129.6 | 108.3 | 340.7 | 108.4 | 69.7 | 35.5 | 213.5 | 36.7 | 84.4 | 108.7 | 229.8 | 965.3 |
| Чугун, желязо и стомана | 31.9 | 118.9 | 503.7 | 36.4 | 36.8 | 53.0 | 126.2 | 44.5 | 58.4 | 55.4 | 158.3 | 47.6 | 52.0 | 62.0 | 161.6 | 71.1 | 68.9 | 50.0 | 189.9 | 636.0 |
| Цветни метали | 27.0 | 97.4 | 303.5 | 23.8 | 24.4 | 42.0 | 90.2 | 34.6 | 41.1 | 43.0 | 118.7 | 58.6 | 35.8 | 38.5 | 133.0 | 58.9 | 64.5 | 47.4 | 170.8 | 512.7 |
| Текстилни материали | 82.8 | 259.0 | 933.7 | 52.4 | 59.6 | 73.7 | 185.8 | 78.6 | 89.1 | 89.6 | 257.3 | 80.0 | 54.2 | 72.1 | 206.3 | 89.9 | 98.9 | 89.1 | 277.9 | 927.3 |
| Дървен материал и хартия, картон | 27.7 | 94.9 | 349.1 | 21.1 | 23.5 | 28.6 | 73.3 | 28.9 | 32.1 | 33.6 | 94.6 | 33.2 | 32.8 | 33.9 | 99.9 | 35.5 | 37.7 | 35.0 | 108.1 | 375.9 |
| Химически продукти | 19.2 | 67.0 | 294.0 | 27.1 | 27.8 | 41.6 | 96.5 | 34.5 | 35.0 | 35.5 | 105.0 | 34.2 | 29.6 | 35.0 | 98.8 | 35.9 | 34.9 | 30.8 | 101.6 | 401.9 |
| Пластмаси, каучук | 57.3 | 211.1 | 794.1 | 48.2 | 57.2 | 80.8 | 186.2 | 78.7 | 78.0 | 87.8 | 244.6 | 87.1 | 85.0 | 93.1 | 265.2 | 100.2 | 93.7 | 80.6 | 274.5 | 970.4 |
| Суровини за производство на храни | 43.7 | 104.7 | 403.1 | 26.6 | 37.5 | 46.8 | 110.9 | 36.2 | 39.1 | 40.0 | 115.3 | 40.1 | 44.5 | 51.5 | 136.1 | 33.5 | 43.0 | 38.4 | 114.8 | 477.1 |
| Кожи | 5.3 | 18.3 | 66.7 | 4.3 | 3.8 | 6.2 | 14.3 | 7.9 | 9.5 | 9.4 | 26.8 | 7.3 | 3.2 | 5.3 | 15.9 | 7.6 | 7.8 | 7.3 | 22.6 | 79.6 |
| Тютюн | 2.7 | 9.2 | 86.7 | 2.7 | 3.0 | 14.0 | 19.7 | 16.8 | 10.2 | 9.7 | 36.8 | 8.2 | 11.0 | 9.4 | 28.6 | 4.9 | 4.8 | 2.9 | 12.5 | 97.6 |
| Други | 114.6 | 359.4 | 1314.1 | 92.0 | 87.3 | 111.9 | 291.1 | 101.4 | 108.3 | 115.9 | 325.6 | 126.6 | 119.0 | 129.4 | 375.0 | 134.6 | 133.5 | 124.0 | 392.0 | 1383.7 |
| ***Инвестиционни стоки*** | ***342.8*** | ***1016.0*** | ***4205.9*** | ***258.6*** | ***320.4*** | ***342.5*** | ***921.5*** | ***342.9*** | ***327.6*** | ***339.6*** | ***1010.1*** | ***323.2*** | ***357.1*** | ***327.3*** | ***1007.6*** | ***396.1*** | ***452.1*** | ***411.1*** | ***1259.2*** | ***4198.5*** |
| Машини, уреди и апарати | 123.5 | 348.7 | 1506.2 | 95.2 | 96.7 | 107.0 | 298.9 | 107.5 | 111.3 | 123.1 | 342.0 | 113.6 | 104.2 | 107.7 | 325.5 | 123.8 | 121.3 | 136.3 | 381.4 | 1347.8 |
| Електрически машини | 54.8 | 175.0 | 718.5 | 44.3 | 44.3 | 73.2 | 161.8 | 54.1 | 61.4 | 53.1 | 168.5 | 53.5 | 110.6 | 55.0 | 219.0 | 67.8 | 77.8 | 76.3 | 221.8 | 771.1 |
| Транспортни средства | 30.6 | 99.6 | 558.5 | 26.3 | 33.6 | 46.6 | 106.4 | 41.6 | 33.9 | 54.2 | 129.7 | 46.2 | 38.3 | 48.1 | 132.6 | 52.2 | 89.5 | 63.8 | 205.5 | 574.2 |
| Резервни части и оборудване | 45.6 | 159.8 | 550.9 | 46.7 | 50.3 | 57.1 | 154.1 | 52.1 | 56.8 | 56.9 | 165.7 | 64.0 | 57.3 | 59.2 | 180.5 | 70.2 | 93.7 | 82.4 | 246.3 | 746.7 |
| Други | 88.4 | 233.0 | 871.7 | 46.2 | 95.5 | 58.6 | 200.3 | 87.6 | 64.3 | 52.4 | 204.2 | 45.9 | 46.6 | 57.4 | 149.9 | 82.1 | 69.8 | 52.3 | 204.2 | 758.6 |
| **Общо неенергийни стоки** | **1119.1** | **3518.8** | **13471.7** | **890.5** | **1009.5** | **1223.3** | **3123.3** | **1202.4** | **1265.2** | **1289.7** | **3757.2** | **1274.4** | **1187.8** | **1241.9** | **3704.1** | **1376.1** | **1520.4** | **1388.7** | **4285.2** | **14869.8** |
| **Енергийни ресурси** | **301.5** | **882.6** | **3365.5** | **266.0** | **164.5** | **290.7** | **721.2** | **362.1** | **380.0** | **376.2** | **1118.3** | **389.6** | **336.4** | **382.1** | **1108.0** | **372.2** | **471.1** | **443.4** | **1286.7** | **4234.2** |
| ***Горива*** | ***251.8*** | ***728.7*** | ***2855.9*** | ***238.9*** | ***131.3*** | ***237.9*** | ***608.1*** | ***304.8*** | ***317.6*** | ***304.6*** | ***927.1*** | ***309.5*** | ***267.9*** | ***288.3*** | ***865.6*** | ***276.0*** | ***366.0*** | ***333.7*** | ***975.7*** | ***3376.4*** |
| Суров петрол и природен газ | 236.0 | 675.0 | 2588.5 | 223.2 | 115.3 | 225.1 | 563.6 | 288.5 | 308.8 | 283.2 | 880.5 | 287.0 | 229.1 | 256.5 | 772.7 | 235.8 | 337.2 | 293.7 | 866.6 | 3083.4 |
| Въглища | 15.4 | 47.1 | 236.2 | 15.4 | 15.7 | 9.2 | 40.2 | 9.7 | 8.0 | 12.1 | 29.7 | 21.7 | 31.4 | 23.2 | 76.2 | 36.5 | 26.6 | 38.1 | 101.3 | 247.4 |
| Други горива | 0.4 | 6.6 | 31.1 | 0.2 | 0.3 | 3.6 | 4.2 | 6.6 | 0.8 | 9.4 | 16.8 | 0.8 | 7.4 | 8.6 | 16.8 | 3.7 | 2.3 | 1.9 | 7.8 | 45.7 |
| ***Други*** | ***49.7*** | ***153.9*** | ***509.7*** | ***27.1*** | ***33.2*** | ***52.8*** | ***113.1*** | ***57.3*** | ***62.4*** | ***71.6*** | ***191.3*** | ***80.1*** | ***68.5*** | ***93.8*** | ***242.4*** | ***96.2*** | ***105.1*** | ***109.7*** | ***311.0*** | ***857.7*** |
| Масла | 49.7 | 153.9 | 509.7 | 27.1 | 33.2 | 52.8 | 113.1 | 57.3 | 62.4 | 71.6 | 191.3 | 80.1 | 68.5 | 93.8 | 242.4 | 96.2 | 105.1 | 109.7 | 311.0 | 857.7 |
| Електричество | 0.0 | 0.0 | 0.0 | 0.0 | 0.0 | 0.0 | 0.0 | 0.0 | 0.0 | 0.0 | 0.0 | 0.0 | 0.0 | 0.0 | 0.0 | 0.0 | 0.0 | 0.0 | 0.0 | 0.0 |
| Друг внос [1] | 3.4 | 10.6 | 38.4 | 2.8 | 3.1 | 3.9 | 9.8 | 4.7 | 3.7 | 4.0 | 12.5 | 4.4 | 3.7 | 4.2 | 12.3 | 5.2 | 6.5 | 11.2 | 22.9 | 57.5 |
| **ОБЩО ВНОС (*CIF*)** | **1424.0** | **4412.0** | **16875.7** | **1159.3** | **1177.0** | **1517.9** | **3854.2** | **1569.2** | **1648.9** | **1669.9** | **4888.0** | **1668.4** | **1527.8** | **1628.2** | **4824.4** | **1753.5** | **1998.0** | **1843.3** | **5594.8** | **19161.4** |

[1] Включва информацията за вноса на стоки от Глава 99 „Митнически облекчения“ на Митническата тарифа и вноса на стоки, некласифицирани другаде.

*Източници:* За 2009 г. – окончателни данни получени от НСИ.
За 2010 г. – предварителни данни на НСИ, включващи данни от системата *Интрастат* към 28 февруари 2011 г. и данни от митнически декларации към 18 февруари 2011 г.

## 2.2.3. ИЗНОС ПО ОСНОВНИ ТЪРГОВСКИ ПАРТНЬОРИ И РЕГИОНИ

(млн. евро)

| Държави | 2009 | | | 2010 | | | | | | | | | | | | | | | | |
|---|---|---|---|---|---|---|---|---|---|---|---|---|---|---|---|---|---|---|---|---|
| | XII | IV трим. | Общо | I | II | III | I трим. | IV | V | VI | II трим. | VII | VIII | IX | III трим. | X | XI | XII | IV трим. | Общо |
| ***Европейски съюз-27, в т.ч.:*** | ***590.3*** | ***2051.6*** | ***7585.2*** | ***549.3*** | ***645.8*** | ***661.4*** | ***1856.4*** | ***678.0*** | ***749.7*** | ***841.6*** | ***2269.4*** | ***982.1*** | ***910.3*** | ***867.2*** | ***2759.6*** | ***914.1*** | ***897.6*** | ***789.4*** | ***2601.0*** | ***9486.4*** |
| Европейски съюз-15, в т.ч.:[1] | 471.5 | 1619.8 | 5921.1 | 442.1 | 500.3 | 498.9 | 1441.3 | 524.2 | 561.8 | 621.7 | 1707.7 | 754.4 | 682.4 | 612.4 | 2049.2 | 668.8 | 649.4 | 590.7 | 1908.9 | 7107.2 |
| Австрия | 17.8 | 63.0 | 229.5 | 18.3 | 20.4 | 20.7 | 59.5 | 21.7 | 20.7 | 24.0 | 66.4 | 25.0 | 23.4 | 30.6 | 79.1 | 30.9 | 35.2 | 22.8 | 88.9 | 293.8 |
| Белгия | 68.5 | 158.4 | 663.8 | 26.0 | 53.1 | 30.5 | 109.6 | 26.6 | 65.4 | 58.8 | 150.8 | 89.2 | 84.7 | 32.5 | 206.4 | 34.6 | 36.2 | 49.8 | 120.6 | 587.3 |
| Дания | 3.2 | 10.9 | 35.3 | 4.0 | 4.3 | 4.3 | 12.6 | 3.7 | 3.6 | 4.1 | 11.3 | 5.2 | 4.8 | 5.6 | 15.6 | 6.2 | 6.4 | 5.4 | 18.0 | 57.5 |
| Финландия | 1.2 | 6.1 | 19.5 | 1.2 | 1.8 | 2.4 | 5.4 | 1.4 | 1.8 | 2.2 | 5.3 | 2.2 | 2.2 | 3.3 | 7.7 | 3.0 | 2.9 | 3.0 | 8.9 | 27.3 |
| Франция | 36.6 | 141.2 | 524.1 | 43.4 | 43.1 | 46.0 | 132.5 | 46.3 | 42.0 | 49.8 | 138.1 | 69.0 | 50.0 | 48.6 | 167.6 | 63.6 | 68.7 | 57.8 | 190.1 | 628.4 |
| Германия | 108.0 | 373.7 | 1320.4 | 100.4 | 105.7 | 125.5 | 331.6 | 118.5 | 136.0 | 135.3 | 389.8 | 160.8 | 133.3 | 155.8 | 449.9 | 185.9 | 155.1 | 146.6 | 487.6 | 1658.9 |
| Гърция | 78.6 | 310.5 | 1117.8 | 71.9 | 78.5 | 105.6 | 255.9 | 95.3 | 115.3 | 109.7 | 320.3 | 131.2 | 108.4 | 104.2 | 343.8 | 108.0 | 108.2 | 100.5 | 316.7 | 1236.7 |
| Ирландия | 0.5 | 1.7 | 8.0 | 0.6 | 0.9 | 0.9 | 2.3 | 1.0 | 0.6 | 0.5 | 2.1 | 0.6 | 0.7 | 0.8 | 2.1 | 0.8 | 0.7 | 0.6 | 2.1 | 8.6 |
| Италия | 83.2 | 280.4 | 1092.6 | 109.9 | 97.1 | 100.7 | 307.7 | 139.7 | 108.9 | 154.4 | 403.1 | 173.1 | 136.2 | 120.3 | 429.7 | 134.2 | 126.5 | 108.8 | 369.5 | 1509.9 |
| Люксембург | 2.7 | 7.4 | 12.6 | 0.4 | 2.1 | 1.8 | 4.3 | 2.2 | 1.8 | 1.7 | 5.7 | 1.7 | 1.7 | 3.4 | 6.8 | 1.7 | 1.8 | 0.2 | 3.7 | 20.4 |
| Нидерландия | 20.1 | 52.8 | 185.1 | 21.3 | 28.2 | 14.8 | 64.4 | 13.6 | 13.1 | 14.0 | 40.8 | 14.6 | 24.3 | 20.5 | 59.3 | 20.5 | 31.5 | 19.2 | 71.2 | 235.6 |
| Португалия | 1.1 | 13.2 | 41.8 | 1.6 | 4.1 | 1.2 | 7.0 | 1.2 | 1.4 | 0.8 | 3.4 | 6.9 | 10.3 | 5.3 | 22.5 | 4.6 | 1.0 | 6.9 | 12.5 | 45.3 |
| Испания | 27.7 | 123.7 | 375.4 | 21.8 | 33.1 | 18.2 | 73.1 | 24.0 | 23.1 | 33.0 | 80.1 | 37.5 | 70.5 | 44.9 | 152.9 | 37.6 | 38.4 | 34.0 | 109.9 | 415.9 |
| Швеция | 4.0 | 16.3 | 65.5 | 5.0 | 4.8 | 5.8 | 15.6 | 5.6 | 5.4 | 5.9 | 16.9 | 7.1 | 6.8 | 8.3 | 22.3 | 7.6 | 8.5 | 7.2 | 23.3 | 78.1 |
| Обединено кралство | 18.2 | 60.4 | 229.8 | 16.5 | 23.1 | 20.3 | 59.9 | 23.3 | 22.9 | 27.5 | 73.7 | 30.4 | 24.8 | 28.3 | 83.5 | 29.5 | 28.7 | 27.9 | 86.1 | 303.3 |
| Европейски съюз – нови държави-членки, в т.ч..[2] | 118.9 | 431.8 | 1664.1 | 107.2 | 145.5 | 162.5 | 415.1 | 153.8 | 187.9 | 219.9 | 561.6 | 227.6 | 227.9 | 254.8 | 710.3 | 245.3 | 248.2 | 198.6 | 692.2 | 2379.2 |
| Кипър | 5.3 | 18.0 | 54.3 | 3.0 | 2.3 | 4.8 | 10.1 | 2.3 | 3.1 | 3.2 | 8.5 | 3.9 | 3.5 | 6.6 | 14.0 | 5.4 | 4.4 | 3.4 | 13.2 | 45.8 |
| Чешка република | 6.7 | 28.0 | 94.0 | 7.4 | 7.5 | 11.1 | 25.9 | 11.1 | 12.7 | 12.7 | 36.6 | 14.2 | 13.2 | 14.3 | 41.7 | 14.2 | 15.3 | 12.6 | 42.1 | 146.3 |
| Естония | 1.0 | 2.1 | 4.6 | 0.3 | 0.5 | 0.7 | 1.6 | 0.9 | 0.6 | 0.9 | 2.5 | 1.4 | 0.6 | 1.1 | 3.2 | 1.2 | 1.3 | 1.2 | 3.7 | 11.0 |
| Унгария | 10.2 | 41.2 | 135.2 | 13.1 | 12.4 | 12.4 | 37.9 | 12.8 | 16.6 | 18.5 | 47.9 | 19.2 | 16.5 | 18.1 | 53.8 | 23.1 | 19.2 | 16.1 | 58.4 | 198.1 |
| Латвия | 0.9 | 3.8 | 12.4 | 0.9 | 1.2 | 1.7 | 3.7 | 1.1 | 1.2 | 1.5 | 3.8 | 1.2 | 1.5 | 1.2 | 3.8 | 1.6 | 2.1 | 1.9 | 5.6 | 16.9 |
| Литва | 1.3 | 4.0 | 18.9 | 1.2 | 1.0 | 3.0 | 5.1 | 2.0 | 2.2 | 1.7 | 6.0 | 2.4 | 1.9 | 2.0 | 6.2 | 1.9 | 2.4 | 1.8 | 6.1 | 23.4 |
| Малта | 0.4 | 2.1 | 6.3 | 0.4 | 0.2 | 0.5 | 1.1 | 0.2 | 0.4 | 0.5 | 1.0 | 0.8 | 0.6 | 1.1 | 2.4 | 0.4 | 0.8 | 0.6 | 1.8 | 6.4 |
| Полша | 16.3 | 51.4 | 183.8 | 16.4 | 26.2 | 20.7 | 63.2 | 16.1 | 16.7 | 22.5 | 55.4 | 19.6 | 22.3 | 24.7 | 66.6 | 30.0 | 29.9 | 22.4 | 82.3 | 267.5 |
| Румъния | 65.0 | 246.3 | 1010.1 | 53.7 | 76.0 | 95.2 | 224.8 | 93.0 | 102.0 | 128.8 | 323.8 | 138.6 | 153.6 | 157.4 | 449.6 | 153.1 | 160.6 | 129.3 | 443.0 | 1441.2 |
| Словакия | 9.5 | 24.8 | 94.7 | 7.1 | 13.7 | 7.7 | 28.5 | 8.0 | 7.7 | 7.2 | 22.9 | 12.0 | 10.4 | 7.4 | 29.8 | 9.4 | 7.5 | 6.5 | 23.4 | 104.6 |
| Словения | 2.3 | 10.2 | 49.7 | 3.7 | 4.4 | 4.9 | 12.9 | 6.2 | 24.6 | 22.4 | 53.3 | 14.3 | 3.8 | 21.0 | 39.1 | 5.0 | 4.5 | 3.0 | 12.6 | 118.0 |
| ***Европа, в т.ч.:[3]*** | ***45.8*** | ***179.1*** | ***635.9*** | ***50.0*** | ***52.3*** | ***59.6*** | ***161.9*** | ***75.5*** | ***98.9*** | ***134.1*** | ***308.6*** | ***84.1*** | ***91.3*** | ***122.5*** | ***298.0*** | ***146.4*** | ***155.5*** | ***117.3*** | ***419.2*** | ***1187.7*** |
| Русия | 23.9 | 89.3 | 293.5 | 18.2 | 25.2 | 36.3 | 79.7 | 36.0 | 38.7 | 38.4 | 113.0 | 36.4 | 41.9 | 43.4 | 121.7 | 46.7 | 51.6 | 30.8 | 129.1 | 443.5 |
| Швейцария | 6.5 | 22.8 | 83.8 | 5.9 | 6.7 | 7.4 | 20.0 | 6.5 | 7.6 | 8.5 | 22.5 | 9.8 | 9.8 | 9.2 | 28.9 | 9.1 | 11.3 | 8.4 | 28.8 | 100.2 |
| Украйна | 9.8 | 27.6 | 100.2 | 6.3 | 5.2 | 7.8 | 19.3 | 10.9 | 11.8 | 10.9 | 33.6 | 13.0 | 15.2 | 25.6 | 53.7 | 34.4 | 43.5 | 14.0 | 91.9 | 198.5 |
| ***Балкански държави, в т.ч.:*** | ***167.6*** | ***529.2*** | ***1683.8*** | ***140.3*** | ***146.7*** | ***199.3*** | ***486.3*** | ***205.7*** | ***202.6*** | ***194.5*** | ***602.8*** | ***210.1*** | ***229.9*** | ***235.5*** | ***675.5*** | ***213.5*** | ***215.6*** | ***237.2*** | ***666.3*** | ***2431.0*** |
| Албания | 5.9 | 16.7 | 63.5 | 4.2 | 3.6 | 3.8 | 11.6 | 5.7 | 6.1 | 6.2 | 18.0 | 4.2 | 6.5 | 5.2 | 15.9 | 4.2 | 4.5 | 5.0 | 13.7 | 59.1 |
| Босна и Херцеговина | 2.7 | 13.1 | 40.3 | 1.2 | 3.9 | 2.3 | 7.5 | 2.6 | 3.0 | 2.3 | 7.9 | 3.0 | 2.2 | 2.3 | 7.5 | 2.8 | 2.6 | 5.3 | 10.7 | 33.6 |
| Хърватия | 3.8 | 12.7 | 69.0 | 4.4 | 4.1 | 4.1 | 12.6 | 15.1 | 15.4 | 13.7 | 44.2 | 4.6 | 3.6 | 4.3 | 12.6 | 4.3 | 4.4 | 4.3 | 13.0 | 82.4 |
| Турция | 89.6 | 268.6 | 846.5 | 77.7 | 79.0 | 114.0 | 270.7 | 110.4 | 109.6 | 101.9 | 321.8 | 121.4 | 118.3 | 122.6 | 362.4 | 122.0 | 112.1 | 136.4 | 370.5 | 1325.4 |
| Македония | 22.7 | 67.5 | 239.2 | 15.8 | 18.8 | 27.4 | 62.0 | 26.2 | 21.7 | 24.5 | 72.4 | 24.2 | 34.5 | 35.4 | 94.1 | 34.2 | 33.0 | 35.6 | 102.7 | 331.2 |
| Сърбия | 42.0 | 147.6 | 414.9 | 36.4 | 36.7 | 46.9 | 120.0 | 44.7 | 45.4 | 44.4 | 134.5 | 51.3 | 63.7 | 64.2 | 179.2 | 45.1 | 57.5 | 49.5 | 152.1 | 585.8 |
| Черна гора | 1.0 | 3.1 | 10.4 | 0.6 | 0.6 | 0.9 | 2.1 | 1.2 | 1.3 | 1.5 | 4.0 | 1.4 | 1.1 | 1.4 | 3.9 | 1.0 | 1.4 | 1.1 | 3.5 | 13.4 |
| ***Америка, в т.ч.:*** | ***22.3*** | ***77.0*** | ***265.5*** | ***20.3*** | ***23.0*** | ***20.5*** | ***63.8*** | ***26.1*** | ***19.8*** | ***22.6*** | ***68.6*** | ***47.8*** | ***19.4*** | ***29.0*** | ***96.2*** | ***25.9*** | ***33.4*** | ***39.0*** | ***98.3*** | ***326.9*** |
| Бразилия | 1.1 | 3.9 | 12.8 | 0.8 | 1.0 | 1.3 | 3.1 | 6.3 | 2.4 | 1.7 | 10.4 | 2.1 | 2.2 | 2.2 | 6.6 | 1.7 | 1.6 | 1.9 | 5.1 | 25.1 |
| Канада | 2.2 | 12.3 | 31.6 | 1.3 | 1.8 | 2.7 | 5.8 | 2.1 | 2.1 | 2.4 | 6.6 | 2.8 | 2.3 | 2.9 | 8.0 | 2.5 | 1.8 | 3.0 | 7.2 | 27.7 |
| САЩ | 15.3 | 47.8 | 182.9 | 13.4 | 11.7 | 10.9 | 36.0 | 12.2 | 12.0 | 14.7 | 38.9 | 39.3 | 9.7 | 19.5 | 68.5 | 15.8 | 24.8 | 29.4 | 70.0 | 213.4 |
| ***Азия, в т.ч.:*** | ***91.0*** | ***274.6*** | ***910.2*** | ***77.5*** | ***77.3*** | ***113.8*** | ***268.6*** | ***130.9*** | ***81.1*** | ***166.7*** | ***378.7*** | ***122.4*** | ***147.0*** | ***116.3*** | ***385.6*** | ***111.3*** | ***101.4*** | ***90.4*** | ***303.0*** | ***1336.0*** |
| Китай | 22.8 | 56.0 | 96.0 | 8.9 | 21.3 | 27.6 | 57.7 | 16.4 | 12.7 | 9.7 | 38.8 | 21.6 | 12.3 | 12.1 | 46.0 | 18.0 | 15.5 | 13.0 | 46.6 | 189.1 |
| Грузия | 8.3 | 29.4 | 95.0 | 6.4 | 5.9 | 10.1 | 22.4 | 11.5 | 11.5 | 11.7 | 34.7 | 10.8 | 14.7 | 11.9 | 37.3 | 16.1 | 15.2 | 18.3 | 49.6 | 144.1 |
| Япония | 1.2 | 2.8 | 14.3 | 1.4 | 0.9 | 1.5 | 3.8 | 1.4 | 1.0 | 1.6 | 4.1 | 2.2 | 1.4 | 1.3 | 5.0 | 1.4 | 1.3 | 1.0 | 3.6 | 16.5 |
| ***Други държави*** | ***44.7*** | ***135.7*** | ***618.7*** | ***83.9*** | ***59.2*** | ***77.3*** | ***220.4*** | ***66.4*** | ***59.8*** | ***53.5*** | ***179.8*** | ***68.8*** | ***58.5*** | ***71.0*** | ***198.3*** | ***39.4*** | ***56.7*** | ***125.8*** | ***222.0*** | ***820.5*** |
| **ОБЩО ИЗНОС (*FOB*)** | **961.8** | **3247.2** | **11699.3** | **921.3** | **1004.3** | **1131.9** | **3057.5** | **1182.8** | **1211.9** | **1413.1** | **3807.8** | **1515.3** | **1456.4** | **1441.4** | **4413.2** | **1450.6** | **1460.1** | **1399.1** | **4309.8** | **15588.3** |

[1] Включва държавите – членки на Европейския съюз, преди неговото разширяване от 1 май 2004 г.
[2] Съгласно класификация на *Евростат*. Включва новите държави – членки на Европейския съюз, приети от 1 май 2004 г. и от 1 януари 2007 г.
[3] Включва Русия, Швейцария, Украйна, Гибралтар (Британски), Молдова, Беларус, Норвегия, Лихтенщайн, Сан Марино, Исландия и Монако.

*Източници:* За 2009 г. – окончателни данни получени от НСИ.
За 2010 г. – предварителни данни на НСИ, включващи данни от системата *Интрастат* към 28 февруари 2011 г. и данни от митнически декларации към 18 февруари 2011 г.

## 2.2.4. ВНОС ПО ОСНОВНИ ТЪРГОВСКИ ПАРТНЬОРИ И РЕГИОНИ

(млн. евро)

| Държави* | 2009 | | | 2010 | | | | | | | | | | | | | | | | |
|---|---|---|---|---|---|---|---|---|---|---|---|---|---|---|---|---|---|---|---|---|
| | XII | IV трим. | Общо | I | II | III | I трим. | IV | V | VI | II трим. | VII | VIII | IX | III трим. | X | XI | XII | IV трим. | Общо |
| ***Европейски съюз-27, в т.ч.:*** | ***779.1*** | ***2389.2*** | ***8997.2*** | ***574.7*** | ***696.1*** | ***811.2*** | ***2082.0*** | ***755.1*** | ***822.7*** | ***832.4*** | ***2410.2*** | ***817.1*** | ***794.5*** | ***854.2*** | ***2465.8*** | ***907.3*** | ***1050.8*** | ***916.8*** | ***2874.9*** | ***9832.8*** |
| Европейски съюз-15, в т.ч.: [1] | 572.7 | 1736.9 | 6746.5 | 400.7 | 521.2 | 595.4 | 1517.3 | 545.6 | 603.5 | 614.9 | 1764.0 | 600.7 | 596.8 | 625.2 | 1822.8 | 667.4 | 779.7 | 681.5 | 2128.6 | 7232.6 |
| Австрия | 63.1 | 131.2 | 423.6 | 25.5 | 29.6 | 31.2 | 86.3 | 32.0 | 37.7 | 32.7 | 102.4 | 32.6 | 32.3 | 31.6 | 96.5 | 33.5 | 37.9 | 36.7 | 108.1 | 393.3 |
| Белгия | 19.0 | 63.0 | 274.9 | 13.3 | 17.3 | 24.7 | 55.3 | 21.9 | 26.9 | 22.3 | 71.1 | 22.4 | 22.0 | 22.1 | 66.5 | 24.4 | 25.9 | 26.2 | 76.5 | 269.4 |
| Дания | 4.2 | 21.9 | 89.4 | 7.0 | 7.7 | 7.8 | 22.5 | 5.9 | 6.1 | 11.3 | 23.3 | 6.3 | 5.1 | 6.0 | 17.4 | 9.3 | 8.7 | 8.4 | 26.4 | 89.6 |
| Финландия | 2.9 | 18.1 | 71.6 | 3.4 | 2.7 | 4.6 | 10.7 | 5.4 | 4.7 | 6.0 | 16.1 | 6.8 | 5.4 | 5.6 | 17.8 | 8.2 | 5.9 | 5.4 | 19.5 | 64.1 |
| Франция | 50.7 | 162.2 | 662.5 | 43.5 | 48.9 | 62.3 | 154.7 | 46.0 | 49.4 | 55.0 | 150.3 | 51.2 | 42.6 | 56.0 | 149.8 | 57.0 | 81.4 | 57.0 | 195.4 | 650.2 |
| Германия | 146.2 | 444.0 | 1865.6 | 122.8 | 127.7 | 160.2 | 410.8 | 153.0 | 165.2 | 158.6 | 476.7 | 154.8 | 212.6 | 172.4 | 539.8 | 173.6 | 218.0 | 184.4 | 576.0 | 2003.3 |
| Гърция | 82.6 | 244.1 | 931.1 | 47.3 | 57.2 | 82.7 | 187.2 | 80.3 | 80.1 | 91.5 | 252.0 | 90.6 | 86.7 | 114.7 | 292.1 | 93.8 | 103.2 | 104.3 | 301.2 | 1032.4 |
| Ирландия | 6.5 | 16.5 | 67.0 | 4.2 | 4.5 | 7.5 | 16.1 | 7.1 | 4.9 | 7.1 | 19.2 | 6.9 | 7.5 | 5.9 | 20.3 | 7.2 | 7.2 | 6.5 | 20.9 | 76.6 |
| Италия | 105.6 | 363.9 | 1334.4 | 69.4 | 88.1 | 117.0 | 274.5 | 117.7 | 134.3 | 132.2 | 384.2 | 130.1 | 93.8 | 117.2 | 341.1 | 146.6 | 161.1 | 149.6 | 457.4 | 1457.3 |
| Люксембург | 2.2 | 3.3 | 10.4 | 0.5 | 1.1 | 0.9 | 2.5 | 0.6 | 1.0 | 1.3 | 2.9 | 0.6 | 1.2 | 1.2 | 3.0 | 0.9 | 1.4 | 0.8 | 3.1 | 11.5 |
| Нидерландия | 35.9 | 89.1 | 311.8 | 24.5 | 24.3 | 27.3 | 76.1 | 22.5 | 24.6 | 33.1 | 80.2 | 27.2 | 28.5 | 28.3 | 84.0 | 29.6 | 35.0 | 35.6 | 100.3 | 340.6 |
| Португалия | 2.6 | 7.2 | 38.6 | 1.7 | 9.4 | 3.7 | 14.8 | 3.0 | 10.0 | 2.9 | 15.9 | 10.0 | 2.2 | 2.6 | 14.9 | 2.9 | 3.6 | 3.2 | 9.7 | 55.2 |
| Испания | 23.2 | 80.7 | 311.2 | 15.6 | 73.4 | 24.8 | 113.8 | 22.6 | 26.9 | 27.2 | 76.7 | 27.9 | 25.1 | 26.8 | 79.8 | 28.3 | 36.3 | 26.0 | 90.7 | 361.0 |
| Швеция | 10.6 | 30.0 | 112.6 | 6.4 | 7.9 | 10.2 | 24.5 | 8.0 | 11.9 | 11.8 | 31.7 | 9.2 | 11.3 | 11.1 | 31.6 | 20.6 | 15.3 | 15.0 | 50.9 | 138.6 |
| Обединено кралство | 17.5 | 61.7 | 241.7 | 15.7 | 21.2 | 30.5 | 67.5 | 19.5 | 19.7 | 22.1 | 61.2 | 23.8 | 20.6 | 23.8 | 68.2 | 31.5 | 38.7 | 22.4 | 92.6 | 289.5 |
| Европейски съюз – нови държави-членки, в т.ч.: [2] | 206.4 | 652.3 | 2250.6 | 173.9 | 175.0 | 215.8 | 564.7 | 209.5 | 219.3 | 217.5 | 646.2 | 216.5 | 197.6 | 229.0 | 643.1 | 239.9 | 271.0 | 235.3 | 746.2 | 2600.2 |
| Кипър | 1.4 | 5.2 | 13.1 | 1.2 | 2.1 | 1.4 | 4.7 | 1.0 | 1.6 | 1.5 | 4.2 | 1.9 | 1.2 | 1.5 | 4.5 | 4.0 | 2.4 | 1.4 | 7.8 | 21.2 |
| Чешка република | 53.9 | 144.8 | 431.7 | 36.0 | 18.5 | 22.9 | 77.4 | 24.7 | 26.5 | 27.7 | 78.9 | 28.4 | 23.6 | 33.0 | 85.0 | 35.4 | 38.0 | 27.5 | 101.0 | 342.3 |
| Естония | 0.3 | 0.8 | 4.5 | 0.3 | 0.2 | 0.2 | 0.7 | 0.3 | 0.4 | 0.2 | 0.9 | 0.4 | 0.6 | 0.5 | 1.5 | 0.7 | 0.3 | 0.4 | 1.4 | 4.5 |
| Унгария | 29.1 | 106.6 | 359.4 | 32.5 | 33.3 | 33.4 | 99.2 | 30.6 | 28.1 | 30.5 | 89.1 | 30.4 | 27.6 | 31.5 | 89.5 | 38.4 | 39.0 | 31.9 | 109.2 | 387.1 |
| Латвия | 0.1 | 0.8 | 3.5 | 0.2 | 0.2 | 0.3 | 0.7 | 0.3 | 0.2 | 0.3 | 0.8 | 0.2 | 0.4 | 0.3 | 0.9 | 0.4 | 0.4 | 0.4 | 1.2 | 3.6 |
| Литва | 1.6 | 5.5 | 17.7 | 2.2 | 1.6 | 1.9 | 5.7 | 1.9 | 1.7 | 1.9 | 5.5 | 2.9 | 2.4 | 2.2 | 7.4 | 3.4 | 3.0 | 2.5 | 9.0 | 27.6 |
| Малта | 0.2 | 3.0 | 7.8 | 0.9 | 0.4 | 0.2 | 1.4 | 0.5 | 0.8 | 0.3 | 1.7 | 1.0 | 0.6 | 0.4 | 2.0 | 0.8 | 1.8 | 1.0 | 3.6 | 8.8 |
| Полша | 28.6 | 99.2 | 392.5 | 23.3 | 29.0 | 34.5 | 86.8 | 34.2 | 37.0 | 34.2 | 105.4 | 38.1 | 36.9 | 39.7 | 114.6 | 42.9 | 45.5 | 42.5 | 131.0 | 437.8 |
| Румъния | 68.7 | 225.3 | 790.2 | 64.2 | 71.9 | 103.4 | 239.5 | 98.5 | 106.3 | 100.9 | 305.7 | 92.6 | 84.2 | 97.1 | 273.9 | 89.9 | 117.7 | 106.4 | 314.0 | 1133.1 |
| Словакия | 13.5 | 34.0 | 135.3 | 7.8 | 11.8 | 10.0 | 29.5 | 11.1 | 9.2 | 12.4 | 32.7 | 12.9 | 13.3 | 14.0 | 40.2 | 13.1 | 13.2 | 11.4 | 37.7 | 140.1 |
| Словения | 9.0 | 27.0 | 95.1 | 5.5 | 5.9 | 7.6 | 19.0 | 6.5 | 7.4 | 7.5 | 21.4 | 7.6 | 7.1 | 8.8 | 23.5 | 10.6 | 9.7 | 9.9 | 30.2 | 94.2 |
| ***Европа, в т.ч.:*** [3] | ***270.1*** | ***804.7*** | ***3210.6*** | ***248.9*** | ***169.1*** | ***312.8*** | ***730.8*** | ***357.5*** | ***388.6*** | ***336.8*** | ***1083.0*** | ***351.6*** | ***296.9*** | ***358.5*** | ***1007.0*** | ***407.9*** | ***343.7*** | ***394.3*** | ***1145.9*** | ***3966.8*** |
| Русия | 230.6 | 670.0 | 2614.5 | 201.1 | 126.7 | 242.3 | 570.2 | 314.1 | 337.5 | 285.9 | 937.5 | 293.1 | 235.1 | 294.6 | 822.8 | 324.6 | 274.3 | 327.9 | 926.8 | 3257.4 |
| Швейцария | 15.2 | 49.3 | 182.3 | 13.1 | 16.2 | 17.4 | 46.7 | 14.2 | 15.1 | 18.8 | 48.2 | 19.6 | 14.7 | 17.1 | 51.3 | 19.8 | 16.3 | 20.6 | 56.7 | 202.8 |
| Украйна | 20.6 | 72.2 | 357.5 | 31.1 | 22.6 | 50.0 | 103.7 | 25.2 | 33.3 | 29.1 | 87.5 | 34.5 | 43.6 | 41.8 | 119.9 | 55.7 | 47.9 | 41.8 | 145.4 | 456.6 |
| ***Балкански държави, в т.ч.:*** | ***105.0*** | ***349.0*** | ***1313.8*** | ***97.0*** | ***93.4*** | ***118.6*** | ***309.0*** | ***121.3*** | ***130.2*** | ***154.1*** | ***405.5*** | ***154.0*** | ***156.4*** | ***136.4*** | ***446.9*** | ***143.6*** | ***147.7*** | ***134.5*** | ***425.8*** | ***1587.2*** |
| Албания | 0.8 | 2.2 | 7.3 | 0.7 | 0.2 | 1.1 | 2.0 | 1.2 | 1.1 | 0.9 | 3.2 | 0.7 | 0.9 | 2.4 | 4.1 | 1.1 | 1.6 | 1.2 | 3.9 | 13.2 |
| Босна и Херцеговина | 0.3 | 1.1 | 5.5 | 0.1 | 0.8 | 0.8 | 1.7 | 0.5 | 0.7 | 0.5 | 1.8 | 0.8 | 0.7 | 0.6 | 2.1 | 0.3 | 0.8 | 0.4 | 1.4 | 7.0 |
| Хърватия | 3.5 | 8.8 | 37.8 | 2.0 | 1.7 | 2.4 | 6.1 | 1.7 | 2.2 | 3.8 | 7.7 | 4.3 | 3.7 | 4.0 | 12.0 | 8.3 | 3.1 | 3.7 | 15.1 | 41.0 |
| Турция | 70.5 | 244.1 | 935.2 | 66.4 | 58.3 | 77.4 | 202.1 | 79.5 | 83.8 | 106.1 | 269.3 | 106.5 | 109.7 | 84.0 | 300.2 | 94.0 | 100.8 | 91.5 | 286.3 | 1058.0 |
| Македония | 12.7 | 46.7 | 175.9 | 16.3 | 17.8 | 19.4 | 53.5 | 20.9 | 21.2 | 21.4 | 63.6 | 21.0 | 23.3 | 24.8 | 69.1 | 22.7 | 21.4 | 20.8 | 64.8 | 250.9 |
| Сърбия | 17.0 | 45.5 | 151.2 | 11.5 | 14.7 | 17.4 | 43.6 | 17.4 | 20.9 | 20.7 | 59.1 | 20.0 | 18.0 | 20.6 | 58.7 | 17.2 | 19.9 | 17.0 | 54.1 | 215.4 |
| Черна гора | 0.2 | 0.7 | 0.9 | 0.0 | 0.0 | 0.0 | 0.1 | 0.0 | 0.1 | 0.7 | 0.8 | 0.7 | 0.0 | 0.0 | 0.7 | 0.0 | 0.1 | 0.0 | 0.1 | 1.6 |
| ***Америка, в т.ч.:*** | ***85.3*** | ***240.6*** | ***982.4*** | ***71.3*** | ***58.0*** | ***51.5*** | ***180.9*** | ***130.6*** | ***123.8*** | ***74.5*** | ***328.9*** | ***114.6*** | ***46.0*** | ***59.9*** | ***220.5*** | ***66.5*** | ***83.5*** | ***131.3*** | ***281.4*** | ***1011.7*** |
| Бразилия | 3.2 | 38.2 | 164.2 | 4.5 | 3.1 | 5.0 | 12.6 | 10.1 | 15.0 | 9.2 | 34.2 | 9.4 | 11.4 | 20.3 | 41.0 | 5.1 | 8.8 | 7.5 | 21.5 | 109.3 |
| Канада | 7.1 | 11.0 | 53.3 | 1.3 | 18.7 | 2.0 | 22.0 | 2.6 | 1.6 | 1.8 | 6.1 | 1.9 | 1.6 | 7.8 | 11.3 | 1.7 | 1.9 | 1.6 | 5.1 | 44.4 |
| САЩ | 23.3 | 59.4 | 314.9 | 21.4 | 18.5 | 25.9 | 65.8 | 27.2 | 19.5 | 27.1 | 73.8 | 24.1 | 22.7 | 24.9 | 71.8 | 27.5 | 26.5 | 27.2 | 81.1 | 292.5 |
| ***Азия, в т.ч.:*** | ***168.4*** | ***587.3*** | ***2207.1*** | ***155.8*** | ***147.4*** | ***204.6*** | ***507.8*** | ***190.8*** | ***172.5*** | ***237.9*** | ***601.2*** | ***215.6*** | ***224.4*** | ***207.2*** | ***647.2*** | ***219.6*** | ***336.8*** | ***255.8*** | ***812.2*** | ***2568.4*** |
| Китай | 71.3 | 232.8 | 908.2 | 58.2 | 64.2 | 84.2 | 206.6 | 74.1 | 82.1 | 87.4 | 243.5 | 83.9 | 86.7 | 106.8 | 277.4 | 102.0 | 107.9 | 107.5 | 317.3 | 1044.8 |
| Грузия | 2.9 | 19.2 | 102.8 | 6.6 | 13.0 | 20.1 | 39.7 | 0.0 | 17.5 | 9.0 | 26.5 | 5.6 | 13.6 | 0.7 | 19.8 | 8.1 | 18.6 | 6.2 | 32.9 | 119.0 |
| Япония | 9.6 | 35.6 | 174.0 | 10.1 | 13.7 | 15.5 | 39.4 | 12.5 | 12.7 | 12.8 | 38.0 | 14.7 | 11.8 | 16.2 | 42.7 | 15.3 | 17.0 | 23.8 | 56.2 | 176.3 |
| ***Други държави*** | ***16.1*** | ***41.2*** | ***164.6*** | ***11.6*** | ***13.0*** | ***19.2*** | ***43.8*** | ***13.9*** | ***11.1*** | ***34.2*** | ***59.2*** | ***15.4*** | ***9.7*** | ***11.9*** | ***37.0*** | ***8.5*** | ***35.5*** | ***10.6*** | ***54.6*** | ***194.6*** |
| **ОБЩО ВНОС (*CIF*)** | **1424.0** | **4412.0** | **16875.7** | **1159.3** | **1177.0** | **1517.9** | **3854.2** | **1569.2** | **1648.9** | **1669.9** | **4888.0** | **1668.4** | **1527.8** | **1628.2** | **4824.4** | **1753.5** | **1998.0** | **1843.3** | **5594.8** | **19161.4** |

* По страна на произход на стоките.
[1] Включва държавите – членки на Европейския съюз, преди неговото разширяване от 1 май 2004 г.
[2] Съгласно класификация на *Евростат*. Включва новите държави – членки на Европейския съюз, приети от 1 май 2004 г. и от 1 януари 2007 г.
[3] Включва Русия, Швейцария, Украйна, Гибралтар (Британски), Молдова, Беларус, Норвегия, Лихтенщайн, Сан Марино, Исландия и Монако.

*Източници:* За 2009 г. – окончателни данни получени от НСИ.
За 2010 г. – предварителни данни на НСИ, включващи данни от системата *Интрастат* към 28 февруари 2011 г. и данни от митнически декларации към 18 февруари 2011 г.

## 2.3. БРУТЕН ВЪНШЕН ДЪЛГ[1]

(млн. евро)

| Институционални сектори | 2009 XII | 2010 I | II | III | IV | V | VI | VII | VIII | IX | X | XI | XII |
|---|---|---|---|---|---|---|---|---|---|---|---|---|---|
| **I. Държавно управление [2]** | **2801.3** | **2854.9** | **2862.3** | **2832.1** | **2854.4** | **2859.8** | **2838.2** | **2799.3** | **2817.6** | **2736.6** | **2731.2** | **2763.0** | **2838.3** |
| ***Краткосрочни*** | ***0.0*** | ***0.0*** | ***0.0*** | ***0.0*** | ***0.0*** | ***0.0*** | ***0.0*** | ***0.0*** | ***0.0*** | ***0.0*** | ***0.0*** | ***0.0*** | ***0.0*** |
| ***Дългосрочни*** | ***2801.3*** | ***2854.9*** | ***2862.3*** | ***2832.1*** | ***2854.4*** | ***2859.8*** | ***2838.2*** | ***2799.3*** | ***2817.6*** | ***2736.6*** | ***2731.2*** | ***2763.0*** | ***2838.3*** |
| Облигации [3] | 1600.7 | 1620.6 | 1643.4 | 1648.7 | 1658.6 | 1725.7 | 1728.1 | 1682.5 | 1705.4 | 1637.0 | 1625.0 | 1676.8 | 1660.3 |
| Облигации, притежавани от резиденти [4] | -578.9 | -579.4 | -600.0 | -611.7 | -592.8 | -667.3 | -708.0 | -690.3 | -698.6 | -664.2 | -649.8 | -671.9 | -656.7 |
| Заеми | 1779.5 | 1813.7 | 1818.9 | 1795.1 | 1788.6 | 1801.4 | 1818.2 | 1807.2 | 1810.9 | 1763.8 | 1756.1 | 1758.2 | 1834.7 |
| **II. Централна банка** | **0.0** | **0.0** | **0.0** | **0.0** | **0.0** | **0.0** | **0.0** | **0.0** | **0.0** | **0.0** | **0.0** | **0.0** | **0.0** |
| **III. Банки [5]** | **8372.8** | **7886.6** | **7700.2** | **7867.8** | **7551.3** | **7198.4** | **7272.2** | **7042.4** | **6667.0** | **7102.0** | **6715.5** | **6780.6** | **6861.8** |
| ***Краткосрочни*** | ***6284.9*** | ***5815.2*** | ***5644.2*** | ***5797.0*** | ***5643.4*** | ***5409.2*** | ***5580.3*** | ***5658.8*** | ***5363.8*** | ***5739.8*** | ***5355.0*** | ***5358.9*** | ***5355.0*** |
| Заеми | 868.4 | 835.8 | 699.5 | 669.3 | 660.1 | 660.2 | 697.0 | 739.6 | 800.6 | 500.9 | 491.6 | 493.4 | 530.9 |
| Депозити | 5384.8 | 4932.7 | 4908.2 | 5085.4 | 4937.7 | 4584.2 | 4833.5 | 4860.0 | 4514.3 | 5169.5 | 4808.3 | 4808.5 | 4762.5 |
| Други задължения | 31.6 | 46.7 | 36.6 | 42.3 | 45.7 | 164.9 | 49.7 | 59.2 | 48.9 | 69.4 | 55.0 | 57.0 | 61.6 |
| ***Дългосрочни*** | ***2088.0*** | ***2071.4*** | ***2056.0*** | ***2070.8*** | ***1907.9*** | ***1789.2*** | ***1692.0*** | ***1383.6*** | ***1303.2*** | ***1362.2*** | ***1360.6*** | ***1421.7*** | ***1506.9*** |
| Облигации | 39.9 | 39.9 | 39.9 | 39.8 | 39.8 | 39.8 | 39.8 | 39.8 | 39.8 | 39.8 | 39.8 | 39.8 | 38.8 |
| Заеми | 2048.1 | 2031.5 | 2016.1 | 2031.0 | 1868.0 | 1749.4 | 1652.1 | 1343.7 | 1263.4 | 1322.3 | 1320.8 | 1381.9 | 1468.0 |
| **IV. Други сектори [6]** | **12161.8** | **12142.2** | **12150.4** | **11980.3** | **12100.0** | **12200.7** | **12379.3** | **12298.1** | **12272.5** | **12083.7** | **12066.1** | **12217.9** | **12279.4** |
| ***Краткосрочни*** | ***6069.1*** | ***6068.0*** | ***6032.6*** | ***5907.8*** | ***6001.5*** | ***6062.5*** | ***6159.3*** | ***6133.0*** | ***6117.9*** | ***5991.0*** | ***5992.9*** | ***6030.5*** | ***6060.9*** |
| Инструменти на паричния пазар | 0.0 | 0.0 | 0.0 | 0.0 | 0.0 | 0.0 | 0.0 | 0.0 | 0.0 | 0.0 | 0.0 | 0.0 | 0.0 |
| Заеми | 4444.8 | 4474.9 | 4471.0 | 4463.3 | 4538.6 | 4582.0 | 4644.3 | 4640.5 | 4647.8 | 4618.3 | 4620.2 | 4657.9 | 4688.3 |
| Търговски кредити | 1624.2 | 1593.0 | 1561.5 | 1444.5 | 1462.8 | 1480.5 | 1515.0 | 1492.5 | 1470.1 | 1372.6 | 1372.6 | 1372.6 | 1372.6 |
| Други задължения | 0.0 | 0.0 | 0.0 | 0.0 | 0.0 | 0.0 | 0.0 | 0.0 | 0.0 | 0.0 | 0.0 | 0.0 | 0.0 |
| ***Дългосрочни*** | ***6092.8*** | ***6074.2*** | ***6117.8*** | ***6072.4*** | ***6098.6*** | ***6138.2*** | ***6220.0*** | ***6165.1*** | ***6154.6*** | ***6092.7*** | ***6073.3*** | ***6187.3*** | ***6218.5*** |
| Облигации | 221.3 | 216.5 | 215.8 | 216.8 | 215.0 | 189.6 | 189.5 | 188.6 | 186.4 | 186.1 | 184.9 | 208.8 | 199.9 |
| Заеми | 5871.4 | 5857.7 | 5902.0 | 5855.6 | 5883.6 | 5948.6 | 6030.5 | 5976.5 | 5968.2 | 5906.5 | 5888.4 | 5978.6 | 6018.6 |
| **V. Преки инвестиции: вътрешнофирмени заеми** | **14472.1** | **14581.2** | **14626.2** | **14577.6** | **14747.8** | **14806.5** | **14933.5** | **14853.4** | **14830.2** | **14602.5** | **14518.2** | **14759.1** | **14938.7** |
| **БРУТЕН ВЪНШЕН ДЪЛГ (I+II+III+IV+V)** | **37808.1** | **37465.0** | **37339.1** | **37257.8** | **37253.5** | **37065.4** | **37423.2** | **36993.3** | **36587.3** | **36524.7** | **36031.2** | **36520.6** | **36918.3** |
| **Допълнителни показатели** | | | | | | | | | | | | | |
| Дългосрочен външен дълг [7] | 25454.2 | 25581.8 | 25662.3 | 25553.0 | 25608.7 | 25593.7 | 25683.6 | 25201.5 | 25105.6 | 24793.9 | 24683.4 | 25131.2 | 25502.4 |
| Краткосрочен външен дълг | 12353.9 | 11883.2 | 11676.8 | 11704.8 | 11644.9 | 11471.7 | 11739.6 | 11791.8 | 11481.7 | 11730.8 | 11347.8 | 11389.4 | 11415.9 |
| Публичен и публичногарантиран външен дълг | 4172.5 | 4239.5 | 4260.3 | 4223.4 | 4243.5 | 4286.8 | 4277.4 | 4225.7 | 4239.7 | 4169.3 | 4166.7 | 4195.7 | 4283.0 |
| Частен негарантиран външен дълг | 33635.6 | 33225.5 | 33078.7 | 33034.4 | 33010.0 | 32778.7 | 33145.8 | 32767.6 | 32347.6 | 32355.5 | 31864.5 | 32324.9 | 32635.3 |
| Револвиращи кредити [8] | 4127.6 | 4215.5 | 4173.6 | 4016.2 | 4140.0 | 4146.7 | 4151.1 | 4211.3 | 4086.6 | 3663.6 | 3614.0 | 3809.0 | 3979.9 |
| Търговски кредити [8, 9] | 2431.4 | 2442.6 | 2454.1 | 2469.6 | 2503.9 | 2538.2 | 2673.8 | 2634.0 | 2594.5 | 2447.8 | 2447.8 | 2447.8 | 2447.8 |
| Заеми, платими при поискване [8] | 9076.5 | 8896.9 | 8952.7 | 8838.4 | 9007.9 | 9036.9 | 9065.8 | 9121.4 | 9147.4 | 9052.5 | 9054.4 | 9132.4 | 9187.4 |
| вкл. вътрешнофирмени заеми | 5528.9 | 5554.3 | 5596.5 | 5479.6 | 5653.6 | 5664.1 | 5689.1 | 5763.4 | 5802.2 | 5706.0 | 5704.2 | 5771.9 | 5834.6 |
| вкл. заеми на банки | 187.8 | 187.8 | 187.8 | 187.8 | 186.6 | 186.2 | 184.9 | 184.9 | 185.1 | 183.8 | 182.8 | 182.5 | 181.2 |
| Разпределени СПТ [10] | 664.8 | 679.8 | 689.9 | 688.1 | 695.1 | 727.3 | 736.2 | 712.0 | 726.9 | 696.5 | 692.9 | 717.1 | 708.4 |

1 Предварителни данни. Равностойността в евро е изчислена по курса на съответните чуждестранни валути към края на периода.
2 Източник: *Регистър на държавния и държавногарантирания дълг* на Министерството на финансите. Предварителни данни за декември 2010 г. към 2 февруари 2011 г. Не се включват задълженията на фирмите от публичния сектор и държавногарантираният дълг.
3 Включват се облигациите по външния дълг, емитирани на международните пазари, и държавните ценни книжа (деноминирани в левове и чуждестранна валута), притежавани от нерезиденти.
4 Поради прилагането на резидентния принцип дългът се намалява с обема на ценните книжа, емитирани от резиденти на международните финансови пазари и притежавани от резиденти, поради което те се посочват със знак минус (по номинал).
5 По данни от банките (вкл. данни за банките от публичния и частния сектор). Не са включени депозитите, свързани с условни задължения.
6 Данни за фирмите от публичния и частния сектор, вкл. държавногарантираните кредити. Не се включват вътрешнофирмените заеми. Данните обхващат само кредитите, регистрирани в БНБ и за които тя е получила информация.
7 В съответствие с изискванията на *Ръководството по статистика на външния дълг, 2003 г. (EXTERNAL DEBT STATISTICS, Guide for Compilers and Users*, *IMF, 2003*), т. 3.14. и 7.5. задълженията по преки инвестиции се включват в размера на дългосрочния външен дълг.
8 Данните се включват в размера на *брутния външен дълг.*
9 Поради тримесечната отчетност на фирмите, данните за 2010 г. подлежат на ревизия.
10 В съответствие с действащата нормативна уредба в ЕС и петото издание на *Ръководството по платежен баланс*, МВФ, 1993 г., размерът на разпределените през август и септември 2010 г. СПТ ще бъде отразен само в резервните активи. Прилагането на изискванията за статистиката на външния сектор съгласно шестото издание на *Ръководството по платежен баланс* (според които разпределените СПТ следва да се отразят като дългосрочни задължения на Централната банка) за целите на националната и европейската статистика на външния сектор ще започне през 2014 г. Дотогава размерът на разпределените СПТ ще бъде отчитан като допълнителен показател.

*Източник:* БНБ.

## 2.4. ПОЛУЧЕНИ НОВИ КРЕДИТИ И ДЕПОЗИТИ[1]

(млн. евро)

| Институционални сектори | 2009 XII | 2009 IV трим. | 2009 Общо | 2010 I | 2010 II | 2010 III | 2010 I трим. | 2010 IV | 2010 V | 2010 VI | 2010 II трим. | 2010 VII | 2010 VIII | 2010 IX | 2010 III трим. | 2010 X | 2010 XI | 2010 XII | 2010 IV трим. | 2010 Общо |
|---|---|---|---|---|---|---|---|---|---|---|---|---|---|---|---|---|---|---|---|---|
| **I. Държавно управление [2]** | **20.1** | **125.1** | **545.9** | **34.6** | **3.0** | **4.8** | **42.5** | **25.0** | **-0.2** | **36.7** | **61.5** | **9.0** | **1.4** | **21.8** | **32.2** | **20.5** | **0.0** | **111.2** | **131.7** | **267.9** |
| ***Краткосрочни*** | ***0.0*** | ***0.0*** | ***0.0*** | ***0.0*** | ***0.0*** | ***0.0*** | ***0.0*** | ***0.0*** | ***0.0*** | ***0.0*** | ***0.0*** | ***0.0*** | ***0.0*** | ***0.0*** | ***0.0*** | ***0.0*** | ***0.0*** | ***0.0*** | ***0.0*** | ***0.0*** |
| ***Дългосрочни*** | ***20.1*** | ***125.1*** | ***545.9*** | ***34.6*** | ***3.0*** | ***4.8*** | ***42.5*** | ***25.0*** | ***-0.2*** | ***36.7*** | ***61.5*** | ***9.0*** | ***1.4*** | ***21.8*** | ***32.2*** | ***20.5*** | ***0.0*** | ***111.2*** | ***131.7*** | ***267.9*** |
| Облигации | 0.0 | 0.0 | 18.0 | 0.0 | 0.0 | 2.9 | 2.9 | 0.0 | 0.0 | 1.1 | 1.1 | 6.0 | 0.0 | 1.5 | 7.5 | 0.0 | 0.0 | 1.8 | 1.8 | 13.3 |
| Облигации, притежавани от резиденти [3] | 12.6 | 70.0 | 153.9 | 7.9 | 0.0 | 0.0 | 7.9 | 24.2 | 0.0 | 0.0 | 24.2 | 2.4 | 1.4 | 19.8 | 23.5 | 18.9 | 0.0 | 11.2 | 30.0 | 85.6 |
| Заеми | 7.5 | 55.1 | 374.0 | 26.7 | 3.0 | 1.9 | 31.6 | 0.9 | -0.2 | 35.6 | 36.3 | 0.6 | 0.0 | 0.5 | 1.2 | 1.6 | 0.0 | 98.3 | 99.9 | 169.0 |
| **II. Централна банка** | **0.0** | **0.0** | **0.0** | **0.0** | **0.0** | **0.0** | **0.0** | **0.0** | **0.0** | **0.0** | **0.0** | **0.0** | **0.0** | **0.0** | **0.0** | **0.0** | **0.0** | **0.0** | **0.0** | **0.0** |
| **III. Банки [4]** | **324.2** | **828.0** | **1707.7** | **22.8** | **17.5** | **215.7** | **256.0** | **18.6** | **227.7** | **341.0** | **587.3** | **146.9** | **70.4** | **775.2** | **992.6** | **9.8** | **100.4** | **120.6** | **230.8** | **2066.6** |
| ***Краткосрочни*** | ***264.6*** | ***331.1*** | ***962.3*** | ***22.7*** | ***16.9*** | ***189.3*** | ***228.9*** | ***10.4*** | ***125.9*** | ***328.7*** | ***465.0*** | ***110.9*** | ***68.4*** | ***708.3*** | ***887.6*** | ***7.4*** | ***28.0*** | ***17.5*** | ***52.9*** | ***1634.4*** |
| Заеми | 20.8 | 84.3 | 278.6 | 7.0 | 16.9 | 6.9 | 30.7 | 6.9 | 7.9 | 81.9 | 96.6 | 62.9 | 68.4 | 16.3 | 147.6 | 7.4 | 26.9 | 6.9 | 41.1 | 315.9 |
| Депозити [5] | 243.2 | 243.2 | 626.0 | 0.0 | 0.0 | 176.7 | 176.7 | 0.0 | 0.0 | 246.8 | 246.8 | 38.0 | 0.0 | 670.0 | 708.0 | 0.0 | 0.0 | 0.0 | 0.0 | 1131.6 |
| Други задължения | 0.6 | 3.6 | 57.7 | 15.7 | 0.1 | 5.7 | 21.5 | 3.5 | 118.0 | 0.0 | 121.5 | 10.1 | 0.0 | 21.9 | 32.0 | 0.0 | 1.1 | 10.7 | 11.8 | 186.8 |
| ***Дългосрочни*** | ***59.7*** | ***496.8*** | ***745.4*** | ***0.1*** | ***0.6*** | ***26.4*** | ***27.1*** | ***8.3*** | ***101.8*** | ***12.3*** | ***122.4*** | ***36.0*** | ***2.0*** | ***67.0*** | ***105.0*** | ***2.4*** | ***72.4*** | ***103.1*** | ***177.9*** | ***432.3*** |
| Облигации | 4.2 | 4.2 | 4.6 | 0.0 | 0.0 | 0.0 | 0.0 | 0.0 | 0.0 | 0.0 | 0.0 | 0.0 | 0.0 | 0.0 | 0.0 | 0.0 | 0.0 | 0.0 | 0.0 | 0.0 |
| Заеми | 55.5 | 492.6 | 740.9 | 0.1 | 0.6 | 26.4 | 27.1 | 8.3 | 101.8 | 12.3 | 122.4 | 36.0 | 2.0 | 67.0 | 105.0 | 2.4 | 72.4 | 103.1 | 177.9 | 432.3 |
| **IV. Други сектори [6]** | **157.0** | **610.3** | **1811.2** | **84.9** | **83.7** | **73.7** | **242.3** | **94.1** | **71.5** | **123.4** | **288.9** | **45.5** | **32.0** | **94.4** | **171.9** | **28.8** | **56.6** | **115.3** | **200.7** | **903.7** |
| ***Краткосрочни*** | ***37.8*** | ***137.2*** | ***419.3*** | ***35.8*** | ***24.9*** | ***18.3*** | ***79.0*** | ***59.6*** | ***32.9*** | ***21.0*** | ***113.4*** | ***15.1*** | ***11.9*** | ***18.4*** | ***45.3*** | ***3.8*** | ***12.1*** | ***21.5*** | ***37.4*** | ***275.1*** |
| Инструменти на паричния пазар | 0.0 | 0.0 | 0.0 | 0.0 | 0.0 | 0.0 | 0.0 | 0.0 | 0.0 | 0.0 | 0.0 | 0.0 | 0.0 | 0.0 | 0.0 | 0.0 | 0.0 | 0.0 | 0.0 | 0.0 |
| Заеми | 37.8 | 137.2 | 419.3 | 35.8 | 24.9 | 18.3 | 79.0 | 59.6 | 32.9 | 21.0 | 113.4 | 15.1 | 11.9 | 18.4 | 45.3 | 3.8 | 12.1 | 21.5 | 37.4 | 275.1 |
| Други задължения | 0.0 | 0.0 | 0.0 | 0.0 | 0.0 | 0.0 | 0.0 | 0.0 | 0.0 | 0.0 | 0.0 | 0.0 | 0.0 | 0.0 | 0.0 | 0.0 | 0.0 | 0.0 | 0.0 | 0.0 |
| ***Дългосрочни*** | ***119.2*** | ***473.1*** | ***1391.8*** | ***49.2*** | ***58.7*** | ***55.3*** | ***163.2*** | ***34.5*** | ***38.6*** | ***102.4*** | ***175.5*** | ***30.5*** | ***20.2*** | ***76.0*** | ***126.6*** | ***25.0*** | ***44.4*** | ***93.8*** | ***163.3*** | ***628.7*** |
| Облигации | 5.0 | 5.1 | 9.0 | 0.0 | 0.0 | 1.0 | 1.0 | 0.0 | 0.0 | 0.0 | 0.0 | 0.0 | 0.0 | 0.0 | 0.0 | 0.0 | 23.8 | 0.0 | 23.8 | 24.9 |
| Заеми | 114.2 | 468.0 | 1382.9 | 49.2 | 58.7 | 54.3 | 162.2 | 34.5 | 38.6 | 102.4 | 175.5 | 30.5 | 20.2 | 76.0 | 126.6 | 25.0 | 20.6 | 93.8 | 139.4 | 603.8 |
| **V. Преки инвестиции: вътрешнофирмени заеми** | **563.9** | **1018.6** | **3463.2** | **165.3** | **177.4** | **172.7** | **515.5** | **184.8** | **91.9** | **521.2** | **798.0** | **91.2** | **174.7** | **76.1** | **342.1** | **20.9** | **99.7** | **200.1** | **320.6** | **1976.1** |
| **БРУТЕН ВЪНШЕН ДЪЛГ (I+II+III+IV+V)** | **1065.3** | **2582.0** | **7527.9** | **307.7** | **281.7** | **466.9** | **1056.2** | **322.5** | **390.9** | **1022.3** | **1735.7** | **292.6** | **278.5** | **967.5** | **1538.7** | **79.9** | **256.6** | **547.3** | **883.8** | **5214.4** |
| **Допълнителни показатели** | | | | | | | | | | | | | | | | | | | | |
| Дългосрочен външен дълг [7] | 762.9 | 2113.6 | 6146.3 | 249.2 | 239.8 | 259.2 | 748.3 | 252.6 | 232.1 | 672.7 | 1157.4 | 166.7 | 198.3 | 240.9 | 605.8 | 68.7 | 216.5 | 508.2 | 793.5 | 3305.0 |
| Краткосрочен външен дълг | 302.4 | 468.3 | 1381.6 | 58.5 | 41.9 | 207.6 | 307.9 | 69.9 | 158.8 | 349.7 | 578.3 | 126.0 | 80.3 | 726.6 | 932.8 | 11.2 | 40.1 | 39.0 | 90.3 | 1909.4 |
| Публичен и публичногарантиран външен дълг | 36.8 | 177.5 | 717.0 | 38.1 | 11.8 | 24.1 | 74.1 | 32.7 | 0.8 | 47.5 | 81.0 | 14.4 | 1.6 | 60.1 | 76.0 | 20.5 | 21.6 | 121.8 | 163.8 | 394.9 |
| Частен негарантиран външен дълг | 1028.5 | 2404.4 | 6810.9 | 269.6 | 269.8 | 442.7 | 982.1 | 289.8 | 390.1 | 974.8 | 1654.7 | 278.3 | 277.0 | 907.4 | 1462.7 | 59.4 | 235.0 | 425.5 | 719.9 | 4819.5 |
| Революциращи кредити [8] | 461.7 | 1265.1 | 4460.4 | 434.6 | 338.9 | 517.3 | 1290.8 | 557.2 | 430.8 | 513.4 | 1501.4 | 674.1 | 477.5 | 416.7 | 1568.3 | 0.5 | 538.9 | 665.1 | 1204.4 | 5565.0 |
| Търговски кредити [9] | 17.2 | 51.7 | 53.6 | 11.2 | 11.5 | 11.6 | 34.3 | 34.3 | 34.3 | 34.2 | 102.8 | 0.0 | 0.0 | 0.0 | 0.0 | 0.0 | 0.0 | 0.0 | 0.0 | 137.1 |

1 Фактически получени кредити и депозити. Предварителни данни. Данните са преизчислени в евро по средномесечния курс на съответните валути.

2 Източник: *Регистър на държавния и държавногарантирания дълг* на Министерството на финансите – предварителни данни за декември 2010 г. към 2 февруари 2011 г. Не включва данни за задълженията на фирмите от публичния сектор, включително за държавногарантирания дълдек

3 Подстатията представлява изменението на задълженията към нерезиденти в резултат на сделки с резиденти. Преминаването на облигациите от резиденти към нерезиденти представлява нарастване на задълженията към нерезиденти и се отразява със знак плюс.

4 По данни от банките.

5 Нетното нарастване на размера на депозитите през отчетния месец се отразява в таблицата *Получени кредити и депозити*, а нетното намаление – в таблицата *Обслужване на брутния външен дълг*. Не са включени депозити, свързани с условни задължения.

6 Включва получени кредити (без вътрешнофирмени кредити), регистрирани в БНБ и за които тя е получила информация, както и държавногарантирани кредити (източник: *Регистър на държавния и държавногарантирания дълг* на Министерството на финансите – предварителни данни за декември 2010 г. към 2 февруари 2011 г.).

7 В съответствие с изискванията на *Ръководството по статистика на външния дълг, 2003 г. (EXTERNAL DEBT STATISTICS, Guide for Compilers and Users, IMF 2003*) т. 3.14 и 7.5 получените кредити по преки инвестиции се включват в дългосрочния външен дълг.

8 Данните не се включват в таблиците *Получени нови кредити и депозити по институционални сектори*.

9 Нетното нарастване на размера на получените търговски кредити през отчетния месец се отразява в допълнителните таблици към *Получени кредити и депозити*, а нетното намаление в допълнителните таблици към *Обслужване на брутния външен дълг*.

*Източник:* БНБ.

## 2.5. ОБСЛУЖВАНЕ НА БРУТНИЯ ВЪНШЕН ДЪЛГ[1]

(млн. евро)

| Институционални сектори | Декември 2009 г. | | | IV тримесечие 2009 г. | | | Общо 2009 г. | | | Януари 2010 г. | | |
|---|---|---|---|---|---|---|---|---|---|---|---|---|
| | Главница | Лихва | Общо | Главница | Лихва | Общо | Главница | Лихва | Общо | Главница | Лихва | Общо |
| **I. Държавно управление [2]** | **35.54** | **7.95** | **43.49** | **46.93** | **15.65** | **62.58** | **246.45** | **130.39** | **376.84** | **6.00** | **56.83** | **62.83** |
| ***Краткосрочни*** | ***0.00*** | ***0.00*** | ***0.00*** | ***0.00*** | ***0.00*** | ***0.00*** | ***0.00*** | ***0.00*** | ***0.00*** | ***0.00*** | ***0.00*** | ***0.00*** |
| ***Дългосрочни*** | ***35.54*** | ***7.95*** | ***43.49*** | ***46.93*** | ***15.65*** | ***62.58*** | ***246.45*** | ***130.39*** | ***376.84*** | ***6.00*** | ***56.83*** | ***62.83*** |
| Облигации | 2.09 | 0.00 | 2.09 | 2.09 | 0.26 | 2.36 | 8.14 | 127.96 | 136.10 | 0.30 | 93.03 | 93.33 |
| Облигации, притежавани от резиденти [3] | 0.00 | 0.00 | 0.00 | 0.00 | 0.00 | 0.00 | 91.61 | -54.64 | 36.97 | 2.56 | -36.51 | -33.94 |
| Заеми | 33.44 | 7.95 | 41.40 | 44.84 | 15.39 | 60.23 | 146.70 | 57.07 | 203.76 | 3.14 | 0.31 | 3.45 |
| **II. Централна банка** | **0.00** | **0.00** | **0.00** | **0.00** | **0.00** | **0.00** | **0.00** | **0.00** | **0.00** | **0.00** | **0.00** | **0.00** |
| **III. Банки [4]** | **45.17** | **4.42** | **49.59** | **581.67** | **11.04** | **592.70** | **2447.81** | **74.72** | **2522.53** | **514.04** | **2.84** | **516.88** |
| ***Краткосрочни*** | ***33.90*** | ***0.05*** | ***33.95*** | ***508.64*** | ***1.03*** | ***509.67*** | ***1582.55*** | ***13.77*** | ***1596.32*** | ***496.86*** | ***0.03*** | ***496.89*** |
| Заеми | 8.34 | 0.05 | 8.39 | 18.91 | 1.03 | 19.94 | 232.93 | 13.77 | 246.70 | 38.09 | 0.03 | 38.11 |
| Депозити [5] | 0.00 | 0.00 | 0.00 | 463.86 | 0.00 | 463.86 | 1216.54 | 0.00 | 1216.54 | 457.93 | 0.00 | 457.93 |
| Други задължения | 25.56 | 0.00 | 25.56 | 25.88 | 0.00 | 25.88 | 133.08 | 0.00 | 133.08 | 0.84 | 0.00 | 0.84 |
| ***Дългосрочни*** | ***11.27*** | ***4.38*** | ***15.65*** | ***73.03*** | ***10.00*** | ***83.03*** | ***865.25*** | ***60.96*** | ***926.21*** | ***17.18*** | ***2.81*** | ***20.00*** |
| Облигации | 0.00 | 0.00 | 0.00 | 8.67 | 0.00 | 8.67 | 9.15 | 0.00 | 9.15 | 0.00 | 0.00 | 0.00 |
| Заеми | 11.27 | 4.38 | 15.65 | 64.36 | 10.00 | 74.36 | 856.10 | 60.96 | 917.06 | 17.18 | 2.81 | 20.00 |
| **IV. Други сектори [6]** | **111.90** | **18.70** | **130.59** | **513.82** | **50.42** | **564.24** | **1527.42** | **252.40** | **1779.83** | **96.45** | **13.09** | **109.54** |
| ***Краткосрочни*** | ***67.71*** | ***4.54*** | ***72.25*** | ***337.30*** | ***10.07*** | ***347.37*** | ***509.44*** | ***48.72*** | ***558.17*** | ***8.70*** | ***2.36*** | ***11.05*** |
| Инструменти на паричния пазар | 0.00 | 0.00 | 0.00 | 0.00 | 0.00 | 0.00 | 0.00 | 0.00 | 0.00 | 0.00 | 0.00 | 0.00 |
| Заеми | 67.71 | 4.54 | 72.25 | 337.30 | 10.07 | 347.37 | 509.44 | 48.72 | 558.17 | 8.70 | 2.36 | 11.05 |
| Други задължения | 0.00 | 0.00 | 0.00 | 0.00 | 0.00 | 0.00 | 0.00 | 0.00 | 0.00 | 0.00 | 0.00 | 0.00 |
| ***Дългосрочни*** | ***44.18*** | ***14.16*** | ***58.34*** | ***176.52*** | ***40.35*** | ***216.87*** | ***1017.98*** | ***203.68*** | ***1221.66*** | ***87.75*** | ***10.74*** | ***98.49*** |
| Облигации | 0.00 | 0.00 | 0.00 | 0.44 | 0.00 | 0.44 | 77.33 | 0.00 | 77.33 | 4.82 | 0.00 | 4.82 |
| Заеми | 44.18 | 14.16 | 58.34 | 176.08 | 40.35 | 216.43 | 940.65 | 203.68 | 1144.33 | 82.93 | 10.74 | 93.67 |
| **V. Преки инвестиции: вътрешнофирмени заеми** | **294.68** | **20.98** | **315.65** | **618.33** | **38.65** | **656.98** | **2464.63** | **214.01** | **2678.64** | **242.16** | **26.42** | **268.59** |
| **БРУТЕН ВЪНШЕН ДЪЛГ (I+II+III+IV+V)** | **487.28** | **52.05** | **539.33** | **1760.74** | **115.76** | **1876.51** | **6686.31** | **671.53** | **7357.83** | **858.65** | **99.19** | **957.84** |
| **Допълнителни показатели** | | | | | | | | | | | | |
| Дългосрочен външен дълг [7] | 385.66 | 47.47 | 433.13 | 914.80 | 104.66 | 1019.46 | 4594.31 | 609.04 | 5203.34 | 353.09 | 96.81 | 449.90 |
| Краткосрочен външен дълг | 101.61 | 4.58 | 106.20 | 845.94 | 11.10 | 857.05 | 2092.00 | 62.49 | 2154.49 | 505.56 | 2.38 | 507.94 |
| Публичен и публичногарантиран външен дълг | 48.24 | 12.04 | 60.28 | 104.99 | 28.73 | 133.72 | 414.09 | 184.98 | 599.07 | 8.68 | 57.86 | 66.54 |
| Частен негарантиран външен дълг | 439.04 | 40.01 | 479.05 | 1655.75 | 87.04 | 1742.79 | 6272.22 | 486.55 | 6758.76 | 849.97 | 41.34 | 891.30 |
| Революриращи кредити [8] | 435.23 | 10.33 | 445.56 | 1216.71 | 20.60 | 1237.32 | 4124.55 | 96.64 | 4221.19 | 349.37 | 7.06 | 356.44 |
| Търговски кредити [9] | 0.00 | 0.00 | 0.00 | 0.00 | 0.00 | 0.00 | 144.84 | 0.00 | 144.84 | 0.00 | 0.00 | 0.00 |

(продължава)

## 2.5. ОБСЛУЖВАНЕ НА БРУТНИЯ ВЪНШЕН ДЪЛГ[1]

(продължение) (млн. евро)

| Институционални сектори | Февруари 2010 г. | | | Март 2010 г. | | | I тримесечие 2010 г. | | | Април 2010 г. | | |
|---|---|---|---|---|---|---|---|---|---|---|---|---|
| | Главница | Лихва | Общо | Главница | Лихва | Общо | Главница | Лихва | Общо | Главница | Лихва | Общо |
| **I. Държавно управление [2]** | **20.59** | **0.93** | **21.52** | **34.94** | **5.48** | **40.42** | **61.52** | **63.25** | **124.77** | **5.16** | **1.87** | **7.03** |
| ***Краткосрочни*** | ***0.00*** | ***0.00*** | ***0.00*** | ***0.00*** | ***0.00*** | ***0.00*** | ***0.00*** | ***0.00*** | ***0.00*** | ***0.00*** | ***0.00*** | ***0.00*** |
| ***Дългосрочни*** | ***20.59*** | ***0.93*** | ***21.52*** | ***34.94*** | ***5.48*** | ***40.42*** | ***61.52*** | ***63.25*** | ***124.77*** | ***5.16*** | ***1.87*** | ***7.03*** |
| Облигации | 0.00 | 0.00 | 0.00 | 3.04 | 0.00 | 3.04 | 3.33 | 93.03 | 96.36 | 0.00 | 0.26 | 0.26 |
| Облигации, притежавани от резиденти[3] | 15.80 | 0.00 | 15.80 | 11.34 | 0.00 | 11.34 | 29.71 | -36.51 | -6.80 | 0.00 | 0.00 | 0.00 |
| Заеми | 4.78 | 0.93 | 5.71 | 20.56 | 5.48 | 26.04 | 28.48 | 6.73 | 35.21 | 5.16 | 1.61 | 6.76 |
| **II. Централна банка** | **0.00** | **0.00** | **0.00** | **0.00** | **0.00** | **0.00** | **0.00** | **0.00** | **0.00** | **0.00** | **0.00** | **0.00** |
| **III. Банки [4]** | **213.40** | **4.36** | **217.76** | **46.75** | **6.80** | **53.55** | **774.18** | **14.01** | **788.19** | **350.65** | **2.57** | **353.21** |
| ***Краткосрочни*** | ***196.53*** | ***0.64*** | ***197.17*** | ***33.54*** | ***3.26*** | ***36.79*** | ***726.92*** | ***3.93*** | ***730.85*** | ***171.01*** | ***0.07*** | ***171.08*** |
| Заеми | 156.24 | 0.64 | 156.88 | 33.54 | 3.26 | 36.79 | 227.86 | 3.93 | 231.79 | 20.97 | 0.07 | 21.04 |
| Депозити[5] | 29.88 | 0.00 | 29.88 | 0.00 | 0.00 | 0.00 | 487.81 | 0.00 | 487.81 | 149.78 | 0.00 | 149.78 |
| Други задължения | 10.40 | 0.00 | 10.40 | 0.00 | 0.00 | 0.00 | 11.25 | 0.00 | 11.25 | 0.26 | 0.00 | 0.26 |
| ***Дългосрочни*** | ***16.87*** | ***3.72*** | ***20.59*** | ***13.21*** | ***3.55*** | ***16.76*** | ***47.26*** | ***10.08*** | ***57.34*** | ***179.63*** | ***2.50*** | ***182.14*** |
| Облигации | 0.00 | 0.00 | 0.00 | 0.08 | 0.00 | 0.08 | 0.08 | 0.00 | 0.08 | 0.00 | 0.00 | 0.00 |
| Заеми | 16.87 | 3.72 | 20.59 | 13.13 | 3.55 | 16.68 | 47.18 | 10.08 | 57.26 | 179.63 | 2.50 | 182.14 |
| **IV. Други сектори [6]** | **49.59** | **13.64** | **63.23** | **113.07** | **19.06** | **132.12** | **259.10** | **45.79** | **304.90** | **52.86** | **13.73** | **66.59** |
| ***Краткосрочни*** | ***26.96*** | ***2.37*** | ***29.33*** | ***22.40*** | ***3.93*** | ***26.33*** | ***58.06*** | ***8.66*** | ***66.71*** | ***13.14*** | ***2.99*** | ***16.13*** |
| Инструменти на паричния пазар | 0.00 | 0.00 | 0.00 | 0.00 | 0.00 | 0.00 | 0.00 | 0.00 | 0.00 | 0.00 | 0.00 | 0.00 |
| Заеми | 26.96 | 2.37 | 29.33 | 22.40 | 3.93 | 26.33 | 58.06 | 8.66 | 66.71 | 13.14 | 2.99 | 16.13 |
| Други задължения | 0.00 | 0.00 | 0.00 | 0.00 | 0.00 | 0.00 | 0.00 | 0.00 | 0.00 | 0.00 | 0.00 | 0.00 |
| ***Дългосрочни*** | ***22.63*** | ***11.27*** | ***33.90*** | ***90.67*** | ***15.12*** | ***105.79*** | ***201.05*** | ***37.14*** | ***238.18*** | ***39.72*** | ***10.74*** | ***50.46*** |
| Облигации | 0.70 | 0.00 | 0.70 | 0.00 | 0.00 | 0.00 | 5.52 | 0.00 | 5.52 | 1.84 | 0.00 | 1.84 |
| Заеми | 21.93 | 11.27 | 33.20 | 90.67 | 15.12 | 105.79 | 195.52 | 37.14 | 232.66 | 37.89 | 10.74 | 48.63 |
| **V. Преки инвестиции: вътрешнофирмени заеми** | **218.55** | **3.56** | **222.11** | **177.50** | **16.28** | **193.78** | **638.21** | **46.26** | **684.48** | **158.19** | **9.76** | **167.96** |
| **БРУТЕН ВЪНШЕН ДЪЛГ (I+II+III+IV+V)** | **502.12** | **22.49** | **524.62** | **372.26** | **47.63** | **419.88** | **1733.03** | **169.31** | **1902.34** | **566.86** | **27.93** | **594.78** |
| **Допълнителни показатели** | | | | | | | | | | | | |
| Дългосрочен външен дълг[7] | 278.64 | 19.48 | 298.12 | 316.32 | 40.43 | 356.75 | 948.05 | 156.73 | 1104.78 | 382.71 | 24.87 | 407.58 |
| Краткосрочен външен дълг | 223.48 | 3.01 | 226.50 | 55.94 | 7.19 | 63.13 | 784.98 | 12.59 | 797.56 | 184.15 | 3.06 | 187.20 |
| Публичен и публичногарантиран външен дълг | 28.18 | 4.89 | 33.07 | 48.19 | 10.30 | 58.48 | 85.05 | 73.05 | 158.10 | 22.75 | 3.80 | 26.55 |
| Частен негарантиран външен дълг | 473.94 | 17.60 | 491.54 | 324.07 | 37.33 | 361.40 | 1647.98 | 96.27 | 1744.24 | 544.11 | 24.13 | 568.24 |
| Революиращи кредити[8] | 383.43 | 3.85 | 387.28 | 677.39 | 9.35 | 686.74 | 1410.20 | 20.26 | 1430.46 | 449.06 | 6.02 | 455.08 |
| Търговски кредити[9] | 0.00 | 0.00 | 0.00 | 0.00 | 0.00 | 0.00 | 0.00 | 0.00 | 0.00 | 0.00 | 0.00 | 0.00 |

(продължава)

## 2.5. ОБСЛУЖВАНЕ НА БРУТНИЯ ВЪНШЕН ДЪЛГ[1]

(продължение)

(млн. евро)

| Институционални сектори | Май 2010 г. | | | Юни 2010 г. | | | II тримесечие 2010 г. | | | Юли 2010 г. | | |
|---|---|---|---|---|---|---|---|---|---|---|---|---|
| | Главница | Лихва | Общо | Главница | Лихва | Общо | Главница | Лихва | Общо | Главница | Лихва | Общо |
| **I. Държавно управление [2]** | **67.04** | **3.91** | **70.95** | **74.92** | **7.56** | **82.49** | **147.12** | **13.34** | **160.46** | **4.58** | **24.35** | **28.93** |
| ***Краткосрочни*** | ***0.00*** | ***0.00*** | ***0.00*** | ***0.00*** | ***0.00*** | ***0.00*** | ***0.00*** | ***0.00*** | ***0.00*** | ***0.00*** | ***0.00*** | ***0.00*** |
| ***Дългосрочни*** | ***67.04*** | ***3.91*** | ***70.95*** | ***74.92*** | ***7.56*** | ***82.49*** | ***147.12*** | ***13.34*** | ***160.46*** | ***4.58*** | ***24.35*** | ***28.93*** |
| Облигации | 0.00 | 0.00 | 0.00 | 1.29 | 0.00 | 1.29 | 1.29 | 0.26 | 1.55 | 0.00 | 35.29 | 35.29 |
| Облигации, притежавани от резиденти [3] | 61.91 | 0.00 | 61.91 | 43.81 | 0.00 | 43.81 | 105.71 | 0.00 | 105.71 | 1.06 | -11.21 | -10.15 |
| Заеми | 5.13 | 3.91 | 9.04 | 29.82 | 7.56 | 37.39 | 40.11 | 13.08 | 53.19 | 3.52 | 0.27 | 3.79 |
| **II. Централна банка** | **0.00** | **0.00** | **0.00** | **0.00** | **0.00** | **0.00** | **0.00** | **0.00** | **0.00** | **0.00** | **0.00** | **0.00** |
| **III. Банки [4]** | **604.11** | **1.74** | **605.85** | **257.72** | **4.86** | **262.58** | **1212.47** | **9.17** | **1221.64** | **361.56** | **1.87** | **363.43** |
| ***Краткосрочни*** | ***382.49*** | ***0.09*** | ***382.58*** | ***147.38*** | ***0.14*** | ***147.51*** | ***700.88*** | ***0.29*** | ***701.17*** | ***17.20*** | ***0.03*** | ***17.22*** |
| Заеми | 13.42 | 0.09 | 13.50 | 31.98 | 0.14 | 32.11 | 66.36 | 0.29 | 66.66 | 17.20 | 0.03 | 17.22 |
| Депозити [5] | 369.08 | 0.00 | 369.08 | 0.00 | 0.00 | 0.00 | 518.85 | 0.00 | 518.85 | 0.00 | 0.00 | 0.00 |
| Други задължения | 0.00 | 0.00 | 0.00 | 115.40 | 0.00 | 115.40 | 115.66 | 0.00 | 115.66 | 0.00 | 0.00 | 0.00 |
| ***Дългосрочни*** | ***221.61*** | ***1.66*** | ***223.27*** | ***110.34*** | ***4.72*** | ***115.07*** | ***511.59*** | ***8.88*** | ***520.47*** | ***344.37*** | ***1.84*** | ***346.21*** |
| Облигации | 0.00 | 0.00 | 0.00 | 0.00 | 0.00 | 0.00 | 0.00 | 0.00 | 0.00 | 0.00 | 0.00 | 0.00 |
| Заеми | 221.61 | 1.66 | 223.27 | 110.34 | 4.72 | 115.07 | 511.59 | 8.88 | 520.47 | 344.37 | 1.84 | 346.21 |
| **IV. Други сектори [6]** | **61.16** | **18.16** | **79.31** | **45.82** | **15.06** | **60.88** | **159.83** | **46.95** | **206.78** | **75.17** | **16.92** | **92.09** |
| ***Краткосрочни*** | ***13.88*** | ***3.06*** | ***16.94*** | ***14.44*** | ***3.60*** | ***18.04*** | ***41.46*** | ***9.64*** | ***51.10*** | ***12.50*** | ***2.68*** | ***15.18*** |
| Инструменти на паричния пазар | 0.00 | 0.00 | 0.00 | 0.00 | 0.00 | 0.00 | 0.00 | 0.00 | 0.00 | 0.00 | 0.00 | 0.00 |
| Заеми | 13.88 | 3.06 | 16.94 | 14.44 | 3.60 | 18.04 | 41.46 | 9.64 | 51.10 | 12.50 | 2.68 | 15.18 |
| Други задължения | 0.00 | 0.00 | 0.00 | 0.00 | 0.00 | 0.00 | 0.00 | 0.00 | 0.00 | 0.00 | 0.00 | 0.00 |
| ***Дългосрочни*** | ***47.28*** | ***15.10*** | ***62.38*** | ***31.37*** | ***11.46*** | ***42.84*** | ***118.37*** | ***37.31*** | ***155.68*** | ***62.67*** | ***14.23*** | ***76.91*** |
| Облигации | 25.38 | 0.00 | 25.38 | 0.13 | 0.00 | 0.13 | 27.35 | 0.00 | 27.35 | 0.90 | 0.00 | 0.90 |
| Заеми | 21.89 | 15.10 | 36.99 | 31.24 | 11.46 | 42.71 | 91.02 | 37.31 | 128.33 | 61.77 | 14.23 | 76.01 |
| **V. Преки инвестиции: вътрешнофирмени заеми** | **77.38** | **5.29** | **82.67** | **463.44** | **34.95** | **498.39** | **699.02** | **50.00** | **749.02** | **114.70** | **12.76** | **127.46** |
| **БРУТЕН ВЪНШЕН ДЪЛГ (I+II+III+IV+V)** | **809.68** | **29.10** | **838.78** | **841.90** | **62.43** | **904.34** | **2218.44** | **119.47** | **2337.90** | **556.01** | **55.89** | **611.91** |
| **Допълнителни показатели** | | | | | | | | | | | | |
| Дългосрочен външен дълг [7] | 413.30 | 25.96 | 439.26 | 680.08 | 58.70 | 738.78 | 1476.10 | 109.53 | 1585.63 | 526.32 | 53.18 | 579.50 |
| Краткосрочен външен дълг | 396.37 | 3.15 | 399.52 | 161.82 | 3.73 | 165.55 | 742.34 | 9.94 | 752.28 | 29.69 | 2.71 | 32.41 |
| Публичен и публичногарантиран външен дълг | 69.45 | 9.97 | 79.41 | 82.34 | 10.94 | 93.28 | 174.54 | 24.70 | 199.24 | 7.23 | 26.93 | 34.16 |
| Частен негарантиран външен дълг | 740.23 | 19.14 | 759.37 | 759.56 | 51.50 | 811.06 | 2043.90 | 94.76 | 2138.66 | 548.78 | 28.97 | 577.75 |
| Революиращи кредити [8] | 429.79 | 5.26 | 435.06 | 513.77 | 10.42 | 524.19 | 1392.62 | 21.70 | 1414.32 | 604.73 | 5.40 | 610.13 |
| Търговски кредити [9] | 0.00 | 0.00 | 0.00 | 0.00 | 0.00 | 0.00 | 0.00 | 0.00 | 0.00 | 39.78 | 0.00 | 39.78 |

(продължава)

## 2.5. ОБСЛУЖВАНЕ НА БРУТНИЯ ВЪНШЕН ДЪЛГ[1]

(продължение) (млн. евро)

| Институционални сектори | Август 2010 г. | | | Септември 2010 г. | | | III тримесечие 2010 г. | | | Октомври 2010 г. | | |
|---|---|---|---|---|---|---|---|---|---|---|---|---|
| | Главница | Лихва | Общо | Главница | Лихва | Общо | Главница | Лихва | Общо | Главница | Лихва | Общо |
| **I. Държавно управление [2]** | **7.52** | **0.85** | **8.37** | **46.35** | **6.04** | **52.39** | **58.45** | **31.24** | **89.69** | **18.37** | **2.08** | **20.44** |
| ***Краткосрочни*** | ***0.00*** | ***0.00*** | ***0.00*** | ***0.00*** | ***0.00*** | ***0.00*** | ***0.00*** | ***0.00*** | ***0.00*** | ***0.00*** | ***0.00*** | ***0.00*** |
| ***Дългосрочни*** | ***7.52*** | ***0.85*** | ***8.37*** | ***46.35*** | ***6.04*** | ***52.39*** | ***58.45*** | ***31.24*** | ***89.69*** | ***18.37*** | ***2.08*** | ***20.44*** |
| Облигации | 0.00 | 0.02 | 0.02 | 9.08 | 0.00 | 9.08 | 9.08 | 35.31 | 44.39 | 0.00 | 0.26 | 0.26 |
| Облигации, притежавани от резиденти[3] | 2.53 | 0.00 | 2.53 | 1.53 | 0.00 | 1.53 | 5.12 | -11.21 | -6.09 | 5.69 | 0.00 | 5.69 |
| Заеми | 4.99 | 0.83 | 5.82 | 35.74 | 6.04 | 41.78 | 44.25 | 7.14 | 51.39 | 12.68 | 1.81 | 14.49 |
| **II. Централна банка** | **0.00** | **0.00** | **0.00** | **0.00** | **0.00** | **0.00** | **0.00** | **0.00** | **0.00** | **0.00** | **0.00** | **0.00** |
| **III. Банки [4]** | **454.57** | **6.96** | **461.53** | **15.57** | **2.45** | **18.02** | **831.71** | **11.27** | **842.99** | **391.96** | **1.92** | **393.89** |
| ***Краткосрочни*** | ***370.87*** | ***3.47*** | ***374.34*** | ***8.33*** | ***0.60*** | ***8.94*** | ***396.40*** | ***4.10*** | ***400.50*** | ***388.08*** | ***0.26*** | ***388.34*** |
| Заеми | 7.93 | 3.47 | 11.40 | 8.33 | 0.60 | 8.94 | 33.46 | 4.10 | 37.56 | 15.72 | 0.26 | 15.98 |
| Депозити [5] | 352.32 | 0.00 | 352.32 | 0.00 | 0.00 | 0.00 | 352.32 | 0.00 | 352.32 | 358.49 | 0.00 | 358.49 |
| Други задължения | 10.63 | 0.00 | 10.63 | 0.00 | 0.00 | 0.00 | 10.63 | 0.00 | 10.63 | 13.87 | 0.00 | 13.87 |
| ***Дългосрочни*** | ***83.70*** | ***3.49*** | ***87.19*** | ***7.24*** | ***1.84*** | ***9.08*** | ***435.31*** | ***7.18*** | ***442.48*** | ***3.89*** | ***1.66*** | ***5.55*** |
| Облигации | 0.00 | 0.00 | 0.00 | 0.00 | 0.00 | 0.00 | 0.00 | 0.00 | 0.00 | 0.00 | 0.00 | 0.00 |
| Заеми | 83.70 | 3.49 | 87.19 | 7.24 | 1.84 | 9.08 | 435.31 | 7.18 | 442.48 | 3.89 | 1.66 | 5.55 |
| **IV. Други сектори [6]** | **70.56** | **16.04** | **86.59** | **41.04** | **17.71** | **58.75** | **186.77** | **50.66** | **237.43** | **48.77** | **10.82** | **59.59** |
| ***Краткосрочни*** | ***17.40*** | ***3.11*** | ***20.51*** | ***15.55*** | ***4.47*** | ***20.02*** | ***45.45*** | ***10.26*** | ***55.71*** | ***1.26*** | ***0.10*** | ***1.36*** |
| Инструменти на паричния пазар | 0.00 | 0.00 | 0.00 | 0.00 | 0.00 | 0.00 | 0.00 | 0.00 | 0.00 | 0.00 | 0.00 | 0.00 |
| Заеми | 17.40 | 3.11 | 20.51 | 15.55 | 4.47 | 20.02 | 45.45 | 10.26 | 55.71 | 1.26 | 0.10 | 1.36 |
| Други задължения | 0.00 | 0.00 | 0.00 | 0.00 | 0.00 | 0.00 | 0.00 | 0.00 | 0.00 | 0.00 | 0.00 | 0.00 |
| ***Дългосрочни*** | ***53.16*** | ***12.92*** | ***66.08*** | ***25.49*** | ***13.24*** | ***38.73*** | ***141.32*** | ***40.40*** | ***181.72*** | ***47.51*** | ***10.72*** | ***58.24*** |
| Облигации | 2.19 | 0.00 | 2.19 | 0.25 | 0.00 | 0.25 | 3.34 | 0.00 | 3.34 | 1.21 | 0.00 | 1.21 |
| Заеми | 50.96 | 12.92 | 63.89 | 25.24 | 13.24 | 38.48 | 137.98 | 40.40 | 178.38 | 46.30 | 10.72 | 57.02 |
| **V. Преки инвестиции: вътрешнофирмени заеми** | **99.15** | **3.90** | **103.05** | **149.88** | **13.19** | **163.07** | **363.73** | **29.85** | **393.58** | **56.91** | **12.63** | **69.54** |
| **БРУТЕН ВЪНШЕН ДЪЛГ (I+II+III+IV+V)** | **631.79** | **27.75** | **659.54** | **252.85** | **39.38** | **292.23** | **1440.65** | **123.03** | **1563.68** | **516.01** | **27.45** | **543.46** |
| **Допълнителни показатели** | | | | | | | | | | | | |
| Дългосрочен външен дълг [7] | 243.52 | 21.17 | 264.69 | 228.96 | 34.32 | 263.28 | 998.80 | 108.67 | 1107.47 | 126.68 | 27.08 | 153.76 |
| Краткосрочен външен дълг | 388.27 | 6.58 | 394.85 | 23.89 | 5.07 | 28.95 | 441.85 | 14.36 | 456.21 | 389.33 | 0.36 | 389.70 |
| Публичен и публичногарантиран външен дълг | 29.32 | 4.69 | 34.00 | 48.96 | 9.91 | 58.87 | 85.50 | 41.53 | 127.03 | 18.73 | 6.19 | 24.92 |
| Частен негарантиран външен дълг | 602.48 | 23.06 | 625.54 | 203.89 | 29.47 | 233.36 | 1355.15 | 81.50 | 1436.65 | 497.28 | 21.26 | 518.54 |
| Революиращи кредити [8] | 581.72 | 5.17 | 586.90 | 809.26 | 7.35 | 816.61 | 1995.72 | 17.92 | 2013.65 | 50.10 | 0.13 | 50.23 |
| Търговски кредити [9] | 39.48 | 0.00 | 39.48 | 39.03 | 0.00 | 39.03 | 118.30 | 0.00 | 118.30 | 0.00 | 0.00 | 0.00 |

(продължава)

## 2.5. ОБСЛУЖВАНЕ НА БРУТНИЯ ВЪНШЕН ДЪЛГ[1]

(продължение) (млн. евро)

| Институционални сектори | Ноември 2010 г. | | | Декември 2010 г. | | | IV тримесечие 2010 г. | | | Общо 2010 г. | | |
|---|---|---|---|---|---|---|---|---|---|---|---|---|
| | Главница | Лихва | Общо | Главница | Лихва | Общо | Главница | Лихва | Общо | Главница | Лихва | Общо |
| **I. Държавно управление [2]** | **13.04** | **3.89** | **16.93** | **25.14** | **6.94** | **32.07** | **56.55** | **12.90** | **69.45** | **323.64** | **120.74** | **444.37** |
| ***Краткосрочни*** | ***0.00*** | ***0.00*** | ***0.00*** | ***0.00*** | ***0.00*** | ***0.00*** | ***0.00*** | ***0.00*** | ***0.00*** | ***0.00*** | ***0.00*** | ***0.00*** |
| ***Дългосрочни*** | ***13.04*** | ***3.89*** | ***16.93*** | ***25.14*** | ***6.94*** | ***32.07*** | ***56.55*** | ***12.90*** | ***69.45*** | ***323.64*** | ***120.74*** | ***444.37*** |
| Облигации | 0.00 | 0.00 | 0.00 | 0.54 | 0.00 | 0.54 | 0.54 | 0.26 | 0.80 | 14.24 | 128.87 | 143.11 |
| Облигации, притежавани от резиденти[3] | 8.46 | 0.00 | 8.46 | 0.31 | 0.00 | 0.31 | 14.46 | 0.00 | 14.46 | 155.00 | -47.71 | 107.29 |
| Заеми | 4.58 | 3.89 | 8.47 | 24.29 | 6.94 | 31.23 | 41.55 | 12.64 | 54.19 | 154.39 | 39.58 | 193.97 |
| **II. Централна банка** | **0.00** | **0.00** | **0.00** | **0.00** | **0.00** | **0.00** | **0.00** | **0.00** | **0.00** | **0.00** | **0.00** | **0.00** |
| **III. Банки [4]** | **51.80** | **4.22** | **56.02** | **78.29** | **3.83** | **82.12** | **522.06** | **9.98** | **532.03** | **3340.42** | **44.43** | **3384.85** |
| ***Краткосрочни*** | ***39.62*** | ***0.33*** | ***39.95*** | ***60.85*** | ***0.47*** | ***61.32*** | ***488.55*** | ***1.06*** | ***489.61*** | ***2312.75*** | ***9.38*** | ***2322.14*** |
| Заеми | 26.01 | 0.33 | 26.34 | 12.60 | 0.47 | 13.07 | 54.33 | 1.06 | 55.39 | 382.01 | 9.38 | 391.40 |
| Депозити[5] | 13.61 | 0.00 | 13.61 | 42.47 | 0.00 | 42.47 | 414.57 | 0.00 | 414.57 | 1773.55 | 0.00 | 1773.55 |
| Други задължения | 0.00 | 0.00 | 0.00 | 5.78 | 0.00 | 5.78 | 19.65 | 0.00 | 19.65 | 157.19 | 0.00 | 157.19 |
| ***Дългосрочни*** | ***12.18*** | ***3.89*** | ***16.07*** | ***17.44*** | ***3.36*** | ***20.80*** | ***33.51*** | ***8.91*** | ***42.42*** | ***1027.67*** | ***35.05*** | ***1062.72*** |
| Облигации | 0.00 | 0.00 | 0.00 | 1.00 | 0.00 | 1.00 | 1.00 | 0.00 | 1.00 | 1.08 | 0.00 | 1.08 |
| Заеми | 12.18 | 3.89 | 16.07 | 16.44 | 3.36 | 19.80 | 32.51 | 8.91 | 41.42 | 1026.59 | 35.05 | 1061.64 |
| **IV. Други сектори [6]** | **80.38** | **19.03** | **99.41** | **74.03** | **11.80** | **85.83** | **203.18** | **41.65** | **244.83** | **808.88** | **185.05** | **993.94** |
| ***Краткосрочни*** | ***11.31*** | ***1.60*** | ***12.90*** | ***14.08*** | ***2.19*** | ***16.27*** | ***26.65*** | ***3.89*** | ***30.53*** | ***171.61*** | ***32.45*** | ***204.06*** |
| Инструменти на паричния пазар | 0.00 | 0.00 | 0.00 | 0.00 | 0.00 | 0.00 | 0.00 | 0.00 | 0.00 | 0.00 | 0.00 | 0.00 |
| Заеми | 11.31 | 1.60 | 12.90 | 14.08 | 2.19 | 16.27 | 26.65 | 3.89 | 30.53 | 171.61 | 32.45 | 204.06 |
| Други задължения | 0.00 | 0.00 | 0.00 | 0.00 | 0.00 | 0.00 | 0.00 | 0.00 | 0.00 | 0.00 | 0.00 | 0.00 |
| ***Дългосрочни*** | ***69.07*** | ***17.43*** | ***86.50*** | ***59.95*** | ***9.61*** | ***69.55*** | ***176.53*** | ***37.76*** | ***214.29*** | ***637.27*** | ***152.60*** | ***789.87*** |
| Облигации | 0.00 | 0.00 | 0.00 | 8.88 | 0.00 | 8.88 | 10.09 | 0.00 | 10.09 | 46.31 | 0.00 | 46.31 |
| Заеми | 69.07 | 17.43 | 86.50 | 51.07 | 9.61 | 60.68 | 166.44 | 37.76 | 204.20 | 590.96 | 152.60 | 743.57 |
| **V. Преки инвестиции: вътрешнофирмени заеми** | **48.33** | **10.21** | **58.54** | **91.33** | **15.27** | **106.60** | **196.56** | **38.11** | **234.67** | **1897.52** | **164.22** | **2061.74** |
| **БРУТЕН ВЪНШЕН ДЪЛГ (I+II+III+IV+V)** | **193.55** | **37.35** | **230.90** | **268.78** | **37.84** | **306.62** | **978.34** | **102.64** | **1080.98** | **6370.46** | **514.44** | **6884.90** |
| **Допълнителни показатели** | | | | | | | | | | | | |
| Дългосрочен външен дълг[7] | 142.62 | 35.42 | 178.05 | 193.85 | 35.18 | 229.03 | 463.15 | 97.68 | 560.83 | 3886.10 | 472.61 | 4358.70 |
| Краткосрочен външен дълг | 50.92 | 1.93 | 52.85 | 74.93 | 2.66 | 77.59 | 515.19 | 4.95 | 520.15 | 2484.36 | 41.84 | 2526.20 |
| Публичен и публичногарантиран външен дълг | 32.46 | 13.31 | 45.77 | 32.76 | 10.30 | 43.06 | 83.95 | 29.81 | 113.75 | 429.04 | 169.08 | 598.12 |
| Частен негарантиран външен дълг | 161.09 | 24.04 | 185.13 | 236.02 | 27.53 | 263.56 | 894.40 | 72.83 | 967.23 | 5941.42 | 345.36 | 6286.78 |
| Революиращи кредити[8] | 419.46 | 5.94 | 425.40 | 495.71 | 5.83 | 501.54 | 965.27 | 11.90 | 977.16 | 5763.82 | 71.78 | 5835.59 |
| Търговски кредити[9] | 0.00 | 0.00 | 0.00 | 0.00 | 0.00 | 0.00 | 0.00 | 0.00 | 0.00 | 118.30 | 0.00 | 118.30 |

1 Фактически плащания. Предварителни данни. Данните са преизчислени в евро по средномесечния курс на съответните валути.

2 Източник: *Регистър на държавния и държавногарантирания дълг* на Министерството на финансите – предварителни данни за декември 2010 г. към 2 февруари 2011 г. Не включва данни за плащанията на фирмите от публичния сектор и за държавногарантирания дълг.

3 Поради прилагане на резидентния принцип плащанията по външния дълг се намаляват с плащанията по ценните книжа, притежавани от резиденти, и се увеличават с размера на преминалите от нерезиденти към резиденти ценни книжа (емитирани от резиденти на международните финансови пазари).

4 По данни от банките. Не са включени депозитите, свързани с условни задължения.

5 Нетното нарастване на размера на депозитите през отчетния месец се отразява в таблицата *Получени кредити и депозити*, а нетното намаление – в таблицата *Обслужване на брутния външен дълг*. Не са включени депозити, свързани с условни задължения.

6 Включва извършени плащания на главници и лихви по кредити (без вътрешнофирмени кредити), регистрирани в БНБ и за които тя е получила информацията, и плащанията по държавногарантирания дълг (източник: *Регистър на държавния и държавногарантирания дълг* на Министерството на финансите – предварителни данни за декември 2010 г. към 2 февруари 2011 г.).

7 В съответствие с изискванията на *Ръководството по статистика на външния дълг, 2003 г. (EXTERNAL DEBT STATISTICS, Guide for Compilers and Users, IMF 2003*) т. 3.14 и 7.5 плащанията по преки инвестиции се включват в обслужването на дългосрочния външен дълг.

8 Данните не се включват в таблиците *Обслужване на брутния външен дълг*.

9 Нетното нарастване на размера на получените търговски кредити през отчетния месец се отразява в допълнителните таблици към *Получени кредити и депозити*, а нетното намаление – в допълнителните таблици към *Обслужване на брутния външен дълг*.

*Източник:* БНБ.

**2.6. ДЪЛГОВИ ИНДИКАТОРИ***

(%)

| | 2009 г. | | | | 2010 г. | | | | | |
|---|---|---|---|---|---|---|---|---|---|---|
| | III | VI | IX | XII | III | VI | IX | X | XI | XII |
| **Брутен външен дълг/БВП** | **105.2** | **105.8** | **105.6** | **107.9** | **103.3** | **103.7** | **101.2** | **99.9** | **101.2** | **102.3** |
| Краткосрочен дълг/брутен външен дълг | 34.9 | 34.6 | 34.3 | 32.7 | 31.4 | 31.4 | 32.1 | 31.5 | 31.2 | 30.9 |
| Краткосрочен дълг/БВП | 36.7 | 36.6 | 36.2 | 35.3 | 32.4 | 32.5 | 32.5 | 31.5 | 31.6 | 31.6 |
| **Валутни резерви на БНБ/краткосрочен дълг** | **91.9** | **92.7** | **97.6** | **104.6** | **104.6** | **103.5** | **108.8** | **110.4** | **111.5** | **113.7** |
| Обслужване на брутния външен дълг/БВП | 6.3 | 10.1 | 15.6 | 21.0 | 5.3 | 11.8 | 16.1 | 17.6 | 18.2 | 19.1 |
| Обслужване на брутния външен дълг/износ на стоки и нефакторни услуги | 64.2 | 47.8 | 43.8 | 44.3 | 50.8 | 48.6 | 37.8 | 37.1 | 35.0 | 33.6 |

* При изчисляването на индикаторите са използвани следните данни за БВП: за 2009 г. – 35 042.5 млн. евро (предварителни данни на НСИ от 8 септември 2010 г.), и за 2010 г. – 36 081 млн. евро (експресна оценка на НСИ от 15 февруари 2011 г.).

**Забележка:** Данните, които отразяват потоци, обхващат периода от началото на годината до края на отчетния месец, а тези, които представляват размер (салда), са към края на отчетния месец.

*Източници:* БНБ, МФ, банките и местни физически и юридически лица.

## 2.7. МЕЖДУНАРОДНА ИНВЕСТИЦИОННА ПОЗИЦИЯ НА БЪЛГАРИЯ

(млн. евро)

| | III.2009 | VI.2009 | IX.2009 | XII.2009 | III.2010 | VI.2010 | IX.2010 |
|---|---|---|---|---|---|---|---|
| **Международна инвестиционна позиция, нето[1]** | **-36 233.8** | **-36 926.8** | **-36 452.0** | **-37 063.3** | **-36 954.9** | **-37 286.4** | **-36 096.8** |
| **Активи** | **20 407.1** | **20 637.4** | **21 426.9** | **22 255.3** | **21 659.9** | **21 616.7** | **22 401.3** |
| Преки инвестиции в чужбина[2] | 1 065.9 | 1 075.1 | 1 114.2 | 934.8 | 949.7 | 998.8 | 1 033.2 |
| Дялов капитал и реинвестирана печалба | 1 014.7 | 1 026.0 | 1 050.2 | 851.9 | 859.4 | 872.6 | 885.8 |
| Друг капитал | 51.2 | 49.1 | 64.1 | 82.9 | 90.3 | 126.2 | 147.4 |
| Портфейлни инвестиции[3] | 1 567.9 | 1 657.8 | 1 724.9 | 1 807.9 | 1 989.9 | 2 157.3 | 2 283.2 |
| Акции | 146.7 | 196.1 | 258.2 | 335.3 | 427.2 | 438.4 | 510.2 |
| Дългови книжа | 1 421.2 | 1 461.7 | 1 466.7 | 1 472.6 | 1 562.8 | 1 718.8 | 1 773.0 |
| Облигации | 1 200.7 | 1 281.5 | 1 293.4 | 1 290.4 | 1 365.3 | 1 467.8 | 1 505.8 |
| Инструменти на паричния пазар | 220.5 | 180.2 | 173.3 | 182.2 | 197.4 | 251.0 | 267.2 |
| Финансови деривати | 65.5 | 29.9 | 32.7 | 27.5 | 38.0 | 33.0 | 31.1 |
| Други инвестиции | 5 891.3 | 5 979.3 | 6 162.3 | 6 566.2 | 6 443.4 | 6 272.7 | 6 289.6 |
| Търговски кредити[4] | 853.6 | 843.9 | 845.5 | 869.9 | 758.0 | 812.3 | 812.3 |
| Заеми[5] | 676.8 | 672.1 | 690.3 | 645.0 | 654.2 | 695.2 | 725.3 |
| Централна банка | 0.0 | 0.0 | 0.0 | 0.0 | 0.0 | 0.0 | 0.0 |
| Държавно управление | 0.0 | 0.0 | 0.0 | 0.0 | 0.0 | 0.0 | 0.0 |
| Банки | 294.8 | 277.1 | 276.2 | 275.6 | 280.6 | 288.8 | 306.5 |
| Други сектори | 381.9 | 395.0 | 414.2 | 369.5 | 373.6 | 406.4 | 418.8 |
| Валута и депозити[6] | 3 994.4 | 4 086.4 | 4 278.4 | 4 701.3 | 4 665.2 | 4 348.4 | 4 367.4 |
| Други активи | 366.6 | 376.8 | 348.0 | 350.0 | 366.0 | 416.8 | 384.6 |
| Централна банка | 0.0 | 0.0 | 0.0 | 0.0 | 0.0 | 0.0 | 0.0 |
| Държавно управление | 271.6 | 256.1 | 248.7 | 253.3 | 270.5 | 313.4 | 281.8 |
| Банки | 95.0 | 120.8 | 99.3 | 96.7 | 95.5 | 103.3 | 102.7 |
| Други сектори | 0.0 | 0.0 | 0.0 | 0.0 | 0.0 | 0.0 | 0.0 |
| Резервни активи[7] | 11 816.5 | 11 895.4 | 12 392.7 | 12 918.9 | 12 239.0 | 12 154.9 | 12 764.2 |
| **Пасиви** | **56 640.9** | **57 564.2** | **57 878.9** | **59 318.6** | **58 614.8** | **58 903.1** | **58 498.1** |
| Преки инвестиции в България[2] | 33 153.0 | 33 950.6 | 34 464.8 | 35 489.7 | 35 491.0 | 35 989.9 | 36 159.1 |
| Дялов капитал и реинвестирана печалба | 20 282.8 | 20 956.2 | 21 488.9 | 22 156.5 | 22 414.0 | 22 691.3 | 23 191.8 |
| Друг капитал | 12 870.2 | 12 994.4 | 12 975.9 | 13 333.2 | 13 076.9 | 13 298.6 | 12 967.3 |
| Портфейлни инвестиции[8] | 1 774.0 | 1 655.0 | 1 673.4 | 1 744.8 | 1 728.2 | 1 658.9 | 1 607.3 |
| Акции | 480.9 | 472.2 | 463.0 | 461.7 | 434.5 | 409.6 | 408.6 |
| Дългови книжа | 1 293.0 | 1 182.8 | 1 210.3 | 1 283.1 | 1 293.7 | 1 249.3 | 1 198.7 |
| Облигации | 1 293.0 | 1 182.8 | 1 210.3 | 1 283.1 | 1 293.7 | 1 249.3 | 1 198.7 |
| Инструменти на паричния пазар | 0.0 | 0.0 | 0.0 | 0.0 | 0.0 | 0.0 | 0.0 |
| Финансови деривати[8] | 72.9 | 72.2 | 71.8 | 31.1 | 8.9 | 10.6 | 8.1 |
| Други инвестиции | 21 641.0 | 21 886.4 | 21 668.9 | 22 053.0 | 21 386.7 | 21 243.6 | 20 723.6 |
| Търговски кредити[9] | 1 647.4 | 1 557.0 | 1 569.3 | 1 624.2 | 1 444.5 | 1 515.0 | 1 372.6 |
| Заеми | 14 201.2 | 14 516.1 | 14 443.8 | 15 012.3 | 14 814.3 | 14 845.2 | 14 112.0 |
| Централна банка[10] | 0.0 | 0.0 | 0.0 | 0.0 | 0.0 | 0.0 | 0.0 |
| Държавно управление[11] | 1 574.0 | 1 792.2 | 1 769.3 | 1 779.5 | 1 795.1 | 1 821.3 | 1 763.8 |
| Банки[12] | 2 550.5 | 2 527.5 | 2 434.7 | 2 916.5 | 2 700.3 | 2 349.2 | 1 823.3 |
| Други сектори[13] | 10 076.7 | 10 196.4 | 10 239.8 | 10 316.3 | 10 318.9 | 10 674.8 | 10 524.9 |
| Валута и депозити[14] | 5 738.8 | 5 753.4 | 5 601.9 | 5 384.8 | 5 085.4 | 4 833.5 | 5 169.4 |
| Други пасиви | 53.5 | 59.9 | 53.8 | 31.7 | 42.5 | 49.9 | 69.5 |
| Централна банка | 0.0 | 0.0 | 0.0 | 0.0 | 0.0 | 0.0 | 0.0 |
| Държавно управление | 0.2 | 0.1 | 0.1 | 0.1 | 0.2 | 0.2 | 0.2 |
| Банки | 53.4 | 59.8 | 53.7 | 31.6 | 42.3 | 49.7 | 69.4 |
| Други сектори | 0.0 | 0.0 | 0.0 | 0.0 | 0.0 | 0.0 | 0.0 |

1 Предварителни данни. Равностойността в евро е изчислена по курса на съответните чуждестранни валути към края на периода. Данните за юни 2010 г. са ревизирани. С данните за декември 2010 г. предстои ревизия на международната инвестиционна позиция.

2 Информация за съставянето на размера на преките инвестиции вижте в *Методологически бележки по съставянето на международната инвестиционна позиция на България*, публикувани на интернет страницата на БНБ *www.bnb.bg*.

3 Включват се ценните книжа, емитирани от нерезиденти и притежавани от резиденти. Източници: банките, инвестиционни посредници-небанки и други финансови институции.

4 Включват се отчетените външни вземания на страната по търговски кредити (платени аванси и вземания от доставчици). Поради тримесечната отчетност на тези задължения данните подлежат на ревизия.

5 Данните се базират на отчетите, предоставени на БНБ от банки и фирми, отпуснали финансови кредити на нерезиденти. Поради тримесечната отчетност на тези задължения, данните за фирмите подлежат на ревизия.

6 Източник: Банка за международни разплащания – Базел. Към септември 2010 г. са използвани последните публикувани данни – за юни 2010 г.

7 Включва и монетарно, и немонетарно злато, оценени по пазарна стойност. Източник: управление „Емисионно“ на БНБ.

8 Източник: Централен депозитар АД.

9 Включват се отчетените външни задължения на местни юридически лица по търговски кредити (получени аванси и задължения към доставчици). Поради тримесечната отчетност на тези задължения данните подлежат на ревизия.

10 Включва задълженията към Международния валутен фонд.

11 Източник: *Регистър на държавния и държавногарантирания дълг* на Министерството на финансите – предварителни данни за септември 2010 г. към 19 ноември 2010 г. Не се включват задълженията на фирмите от публичния сектор и държавногарантирания дълг.

12 Данни от месечните отчети на банките.

13 Данни за фирмите от публичния и частния сектор, вкл. държавногарантираните кредити. Не се включват вътрешнофирмените заеми. Данните обхващат само кредитите, регистрирани в БНБ и за които тя е получила информация. Поради тримесечната отчетност на тези задължения данните подлежат на ревизия.

14 По данни от банките (вкл. данни за банките от публичния и частния сектор). Не са включени депозитите, свързани с условни задължения.

*Източник:* БНБ.

## 2.8. РАМКА НА МЕЖДУНАРОДНИТЕ РЕЗЕРВИ И ЛИКВИДНОСТ В ЧУЖДЕСТРАННА ВАЛУТА

### 2.8.1. Част I. ОФИЦИАЛНИ РЕЗЕРВНИ АКТИВИ И ДРУГИ АКТИВИ В ЧУЖДЕСТРАННА ВАЛУТА (ПРИБЛИЗИТЕЛНА ПАЗАРНА СТОЙНОСТ)

(млн. евро)

| | I.2010 | II.2010 | III.2010 | IV.2010 | V.2010 | VI.2010 | VII.2010 | VIII.2010 | IX.2010 | X.2010 | XI.2010 | XII.2010 | I.2011 |
|---|---|---|---|---|---|---|---|---|---|---|---|---|---|
| **А. Официални резервни активи** | **12531.7** | **12171.9** | **12239.0** | **12030.4** | **12211.9** | **12154.9** | **12348.9** | **12474.5** | **12764.2** | **12524.9** | **12697.4** | **12976.7** | **12223.7** |
| 1) Резерви в чуждестранна валута (в конвертируеми чуждестранни валути) [1] | 10819.8 | 10395.2 | 10455.9 | 10166.4 | 10184.7 | 10081.1 | 10446.9 | 10459.6 | 10797.6 | 10553.7 | 10586.0 | 10864.0 | 10235.1 |
| а) Ценни книжа | 9823.6 | 8795.5 | 8988.3 | 8707.8 | 8514.1 | 8155.1 | 8045.4 | 8270.7 | 8166.3 | 8624.9 | 8585.8 | 8665.4 | 8029.7 |
| *от които: с емитент със седалище в отчитащата страна, но с местоположение в чужбина* | - | - | - | - | - | - | - | - | - | - | - | - | - |
| б) общо валутни депозити в: | 996.2 | 1599.7 | 1467.6 | 1458.6 | 1670.6 | 1926.0 | 2401.6 | 2188.8 | 2631.4 | 1928.8 | 2000.2 | 2198.7 | 2205.4 |
| други национални централни банки, БМР и МВФ | 76.7 | 74.6 | 71.8 | 69.6 | 65.6 | 64.3 | 70.0 | 69.3 | 68.3 | 65.0 | 63.0 | 58.0 | 63.4 |
| банки със седалище в отчитащата страна | - | - | - | - | - | - | - | - | - | - | - | - | - |
| *от които: с местоположение в чужбина* | - | - | - | - | - | - | - | - | - | - | - | - | - |
| банки със седалище извън отчитащата страна | 919.5 | 1525.2 | 1395.9 | 1389.0 | 1605.0 | 1861.7 | 2331.6 | 2119.6 | 2563.0 | 1863.8 | 1937.2 | 2140.6 | 2142.0 |
| *от които: с местоположение в отчитащата страна* | - | - | - | - | - | - | - | - | - | - | - | - | - |
| 2) Резервна позиция при МВФ | 37.5 | 38.1 | 38.1 | 38.3 | 40.5 | 40.8 | 39.4 | 40.3 | 38.6 | 38.5 | 39.8 | 39.3 | 38.7 |
| 3) СПТ | 679.8 | 689.9 | 688.1 | 693.3 | 731.8 | 736.2 | 712.0 | 727.0 | 696.6 | 692.9 | 717.1 | 708.4 | 696.9 |
| 4) Злато (включително златни депозити и суап) [2] | 994.6 | 1048.6 | 1056.9 | 1132.3 | 1254.9 | 1296.8 | 1150.4 | 1247.8 | 1231.4 | 1239.8 | 1354.5 | 1364.9 | 1253.0 |
| обем в милиони чисти тройунции | 1.3 | 1.3 | 1.3 | 1.3 | 1.3 | 1.3 | 1.3 | 1.3 | 1.3 | 1.3 | 1.3 | 1.3 | 1.3 |
| 5) Други резервни активи | - | - | - | - | - | - | - | - | - | - | - | - | - |
| финансови деривати | - | - | - | - | - | - | - | - | - | - | - | - | - |
| заеми към небанкови институции – чуждестранни лица | - | - | - | - | - | - | - | - | - | - | - | - | - |
| други [3] | - | - | - | - | - | - | - | - | - | - | - | - | - |
| **Б. Други активи в чуждестранна валута** | **230.3** | **264.5** | **277.9** | **274.8** | **276.7** | **268.8** | **302.2** | **257.6** | **222.4** | **209.9** | **227.9** | **174.6** | **173.1** |
| ценни книжа извън официалните резервни активи | - | - | - | - | - | - | - | - | - | - | - | - | - |
| депозити извън официалните резервни активи [4] | 215.6 | 249.1 | 262.2 | 258.0 | 258.3 | 249.9 | 285.4 | 239.6 | 204.6 | 191.9 | 208.3 | 154.8 | 154.8 |
| заеми извън официалните резервни активи | - | - | - | - | - | - | - | - | - | - | - | - | - |
| финансови деривати извън официалните резервни активи | - | - | - | - | - | - | - | - | - | - | - | - | - |
| злато извън официалните резервни активи | 14.7 | 15.4 | 15.7 | 16.8 | 18.3 | 18.9 | 16.8 | 18.0 | 17.9 | 18.0 | 19.6 | 19.8 | 18.3 |
| други [5] | - | - | - | - | - | - | - | - | - | - | - | - | - |

[1] Резерви в чуждестранна валута, управлявани пряко от БНБ.
[2] Златото се оценява по пазарна цена.
[3] Натрупана начислена лихва.
[4] Депозити на правителството в местни банки.
[5] Обезпечение на брейди облигации.

*Източник:* БНБ.

2.8.2. Част II. БЕЗУСЛОВНО ИЗТИЧАНЕ НА АКТИВИ В ЧУЖДЕСТРАННА ВАЛУТА (НОМИНАЛНА СТОЙНОСТ) ПРЕЗ СЛЕДВАЩИТЕ 12 МЕСЕЦА

(млн. евро)

| | I.2010 | II.2010 | III.2010 | IV.2010 | V.2010 | VI.2010 | VII.2010 | VIII.2010 | IX.2010 | X.2010 | XI.2010 | XII.2010 | I.2011 |
|---|---|---|---|---|---|---|---|---|---|---|---|---|---|
| **ОБЩО** | | | | | | | | | | | | | |
| **1. Заеми в чуждестранна валута; ценни книжа и депозити** | **-451.5** | **-450.8** | **-450.5** | **-448.5** | **-379.6** | **-381.3** | **-383.8** | **-356.6** | **-357.3** | **-378.2** | **-385.3** | **-389.9** | **-384.4** |
| изходящи потоци (-) (главница) | -250.2 | -250.2 | -250.3 | -254.4 | -150.7 | -150.8 | -151.0 | -153.1 | -138.8 | -137.4 | -134.1 | -140.6 | -135.5 |
| изходящи потоци (-) (лихва) | -201.2 | -200.6 | -200.2 | -194.0 | -228.9 | -230.5 | -232.9 | -203.5 | -218.5 | -240.8 | -251.2 | -249.3 | -248.9 |
| входящи потоци (+) (главница) | - | - | - | - | - | - | - | - | - | - | - | - | - |
| входящи потоци (+) (лихва) | - | - | - | - | - | - | - | - | - | - | - | - | - |
| **2. Агрегирани къси и дълги позиции във форуърди и фючърси в чуждестранна валута спрямо местна валута (включително форуърд частта на валутните суапове)** | **-** | **-** | **-** | **-** | **-** | **-** | **-** | **-** | **-** | **-** | **-** | **-** | **-** |
| а) къси позиции (-) | - | - | - | - | - | - | - | - | - | - | - | - | - |
| б) дълги позиции (+) | - | - | - | - | - | - | - | - | - | - | - | - | - |
| **3. Други** | **-** | **-** | **-** | **-** | **-** | **-** | **-** | **-** | **-** | **-** | **-** | **-** | **-** |
| изходящи потоци по репо сделки (-) | - | - | - | - | - | - | - | - | - | - | - | - | - |
| входящи потоци по обратни репо сделки (+) | - | - | - | - | - | - | - | - | - | - | - | - | - |
| търговски кредит (-) | - | - | - | - | - | - | - | - | - | - | - | - | - |
| търговски кредит (+) | - | - | - | - | - | - | - | - | - | - | - | - | - |
| други сметки за плащане (-) | - | - | - | - | - | - | - | - | - | - | - | - | - |
| други сметки за получаване (+) | - | - | - | - | - | - | - | - | - | - | - | - | - |
| **С ОСТАТЪЧЕН МАТУРИТЕТ, ПО-МАЛЪК ИЛИ РАВЕН НА 1 МЕСЕЦ (n ≤ 1)** | | | | | | | | | | | | | |
| **1. Заеми в чуждестранна валута; ценни книжа и депозити** | **-5.8** | **-26.1** | **-9.8** | **-118.5** | **-35.8** | **-37.8** | **-6.4** | **-41.3** | **-15.6** | **-6.9** | **-28.5** | **-100.6** | **-7.4** |
| изходящи потоци (-) (главница) | -4.9 | -20.6 | -5.0 | -108.6 | -28.2 | -2.3 | -5.0 | -35.7 | -10.9 | -3.1 | -21.7 | -2.4 | -5.1 |
| изходящи потоци (-) (лихва) | -0.9 | -5.5 | -4.7 | -9.8 | -7.6 | -35.5 | -1.4 | -5.6 | -4.7 | -3.8 | -6.8 | -98.2 | -2.3 |
| входящи потоци (+) (главница) | - | - | - | - | - | - | - | - | - | - | - | - | - |
| входящи потоци (+) (лихва) | - | - | - | - | - | - | - | - | - | - | - | - | - |
| **2. Агрегирани къси и дълги позиции във форуърди и фючърси в чуждестранна валута спрямо местна валута (включително форуърд частта на валутните суапове)** | **-** | **-** | **-** | **-** | **-** | **-** | **-** | **-** | **-** | **-** | **-** | **-** | **-** |
| а) къси позиции (-) | - | - | - | - | - | - | - | - | - | - | - | - | - |
| б) дълги позиции (+) | - | - | - | - | - | - | - | - | - | - | - | - | - |
| **3. Други** | **-** | **-** | **-** | **-** | **-** | **-** | **-** | **-** | **-** | **-** | **-** | **-** | **-** |
| изходящи потоци по репо сделки (-) | - | - | - | - | - | - | - | - | - | - | - | - | - |
| входящи потоци по обратни репо сделки (+) | - | - | - | - | - | - | - | - | - | - | - | - | - |
| търговски кредит (-) | - | - | - | - | - | - | - | - | - | - | - | - | - |
| търговски кредит (+) | - | - | - | - | - | - | - | - | - | - | - | - | - |
| други сметки за плащане (-) | - | - | - | - | - | - | - | - | - | - | - | - | - |
| други сметки за получаване (+) | - | - | - | - | - | - | - | - | - | - | - | - | - |

(продължава)

2.8.2. Част II. БЕЗУСЛОВНО ИЗТИЧАНЕ НА АКТИВИ В ЧУЖДЕСТРАННА ВАЛУТА (НОМИНАЛНА СТОЙНОСТ) ПРЕЗ СЛЕДВАЩИТЕ 12 МЕСЕЦА

(продължение)

(млн. евро)

| | I.2010 | II.2010 | III.2010 | IV.2010 | V.2010 | VI.2010 | VII.2010 | VIII.2010 | IX.2010 | X.2010 | XI.2010 | XII.2010 | I.2011 |
|---|---|---|---|---|---|---|---|---|---|---|---|---|---|
| **С ОСТАТЪЧЕН МАТУРИТЕТ, ПО-ГОЛЯМ ОТ 1 И ПО-МАЛЪК ИЛИ РАВЕН НА 3 МЕСЕЦА (1<n ≤ 3)** | | | | | | | | | | | | | |
| **1. Заеми в чуждестранна валута; ценни книжа и депозити** | **-35.8** | **-128.1** | **-154.0** | **-71.7** | **-46.0** | **-47.8** | **-55.8** | **-21.7** | **-39.3** | **-132.5** | **-108.0** | **-40.2** | **-49.0** |
| изходящи потоци (-) (главница) | -25.7 | -113.6 | -136.5 | -29.1 | -7.3 | -40.7 | -45.6 | -13.0 | -27.7 | -27.0 | -7.5 | -25.8 | -31.6 |
| изходящи потоци (-) (лихва) | -10.1 | -14.4 | -17.4 | -42.6 | -38.6 | -7.0 | -10.1 | -8.7 | -11.6 | -105.5 | -100.5 | -14.5 | -17.4 |
| входящи потоци (+) (главница) | - | - | - | - | - | - | - | - | - | - | - | - | - |
| входящи потоци (+) (лихва) | - | - | - | - | - | - | - | - | - | - | - | - | - |
| **2. Агрегирани къси и дълги позиции във форуърди и фючърси в чуждестранна валута спрямо местна валута (включително форуърд частта на валутните суапове)** | **-** | **-** | **-** | **-** | **-** | **-** | **-** | **-** | **-** | **-** | **-** | **-** | **-** |
| а) къси позиции (-) | - | - | - | - | - | - | - | - | - | - | - | - | - |
| б) дълги позиции (+) | - | - | - | - | - | - | - | - | - | - | - | - | - |
| **3. Други** | **-** | **-** | **-** | **-** | **-** | **-** | **-** | **-** | **-** | **-** | **-** | **-** | **-** |
| изходящи потоци по репо сделки (-) | - | - | - | - | - | - | - | - | - | - | - | - | - |
| входящи потоци по обратни репо сделки (+) | - | - | - | - | - | - | - | - | - | - | - | - | - |
| търговски кредит (-) | - | - | - | - | - | - | - | - | - | - | - | - | - |
| търговски кредит (+) | - | - | - | - | - | - | - | - | - | - | - | - | - |
| други сметки за плащане (-) | - | - | - | - | - | - | - | - | - | - | - | - | - |
| други сметки за получаване (+) | - | - | - | - | - | - | - | - | - | - | - | - | - |
| **С ОСТАТЪЧЕН МАТУРИТЕТ, ПО-ГОЛЯМ ОТ 3 И ПО-МАЛЪК ИЛИ РАВЕН НА 12 МЕСЕЦА (3<n ≤ 12)** | | | | | | | | | | | | | |
| **1. Заеми в чуждестранна валута; ценни книжа и депозити** | **-409.9** | **-296.6** | **-286.8** | **-258.3** | **-297.8** | **-295.7** | **-321.7** | **-293.6** | **-302.3** | **-238.7** | **-248.9** | **-249.1** | **-328.0** |
| изходящи потоци (-) (главница) | -219.7 | -115.9 | -108.7 | -116.7 | -115.2 | -107.8 | -100.4 | -104.3 | -100.2 | -107.3 | -105.0 | -112.5 | -98.8 |
| изходящи потоци (-) (лихва) | -190.2 | -180.7 | -178.1 | -141.6 | -182.6 | -188.0 | -221.3 | -189.2 | -202.2 | -131.4 | -143.9 | -136.6 | -229.2 |
| входящи потоци (+) (главница) | - | - | - | - | - | - | - | - | - | - | - | - | - |
| входящи потоци (+) (лихва) | - | - | - | - | - | - | - | - | - | - | - | - | - |
| **2. Агрегирани къси и дълги позиции във форуърди и фючърси в чуждестранна валута спрямо местна валута (включително форуърд частта на валутните суапове)** | **-** | **-** | **-** | **-** | **-** | **-** | **-** | **-** | **-** | **-** | **-** | **-** | **-** |
| а) къси позиции (-) | - | - | - | - | - | - | - | - | - | - | - | - | - |
| б) дълги позиции (+) | - | - | - | - | - | - | - | - | - | - | - | - | - |
| **3. Други** | **-** | **-** | **-** | **-** | **-** | **-** | **-** | **-** | **-** | **-** | **-** | **-** | **-** |
| изходящи потоци по репо сделки (-) | - | - | - | - | - | - | - | - | - | - | - | - | - |
| входящи потоци по обратни репо сделки (+) | - | - | - | - | - | - | - | - | - | - | - | - | - |
| търговски кредит (-) | - | - | - | - | - | - | - | - | - | - | - | - | - |
| търговски кредит (+) | - | - | - | - | - | - | - | - | - | - | - | - | - |
| други сметки за плащане (-) | - | - | - | - | - | - | - | - | - | - | - | - | - |
| други сметки за получаване (+) | - | - | - | - | - | - | - | - | - | - | - | - | - |

*Източник:* БНБ.

2.8.3. Част III. УСЛОВНО ИЗТИЧАНЕ НА АКТИВИ В ЧУЖДЕСТРАННА ВАЛУТА (НОМИНАЛНА СТОЙНОСТ) ПРЕЗ СЛЕДВАЩИТЕ 12 МЕСЕЦА

(млн. евро)

| | I.2010 | II.2010 | III.2010 | IV.2010 | V.2010 | VI.2010 | VII.2010 | VIII.2010 | IX.2010 | X.2010 | XI.2010 | XII.2010 | I.2011 |
|---|---|---|---|---|---|---|---|---|---|---|---|---|---|
| **ОБЩО** | | | | | | | | | | | | | |
| **1. Условни задължения в чуждестранна валута** | **-73.67** | **-69.69** | **-68.79** | **-73.95** | **-73.70** | **-73.64** | **-74.10** | **-65.43** | **-79.20** | **-78.25** | **-77.69** | **-80.17** | **-79.61** |
| а) гаранции за обезпечение по дълг, дължим до 1 година | - | - | - | - | - | - | - | - | - | - | - | - | - |
| б) други условни задължения | -73.67 | -69.69 | -68.79 | -73.95 | -73.70 | -73.64 | -74.10 | -65.43 | -79.20 | -78.25 | -77.69 | -80.17 | -79.61 |
| **2. Ценни книжа в чуждестранна валута, емитирани с включени опции (упражняеми облигации)** | **-** | **-** | **-** | **-** | **-** | **-** | **-** | **-** | **-** | **-** | **-** | **-** | **-** |
| **3.1. Неусвоени безусловни кредитни линии, предоставени от:** | **-** | **-** | **-** | **-** | **-** | **-** | **-** | **-** | **-** | **-** | **-** | **-** | **-** |
| а) други национални парични власти; БМР; МВФ; други международни организации | - | - | - | - | - | - | - | - | - | - | - | - | - |
| други национални парични власти (+) | - | - | - | - | - | - | - | - | - | - | - | - | - |
| БМР (+) | - | - | - | - | - | - | - | - | - | - | - | - | - |
| МВФ (+) | - | - | - | - | - | - | - | - | - | - | - | - | - |
| други международни организации (+) | - | - | - | - | - | - | - | - | - | - | - | - | - |
| б) банки и други финансови институции със седалище в отчитащата страна (+) | - | - | - | - | - | - | - | - | - | - | - | - | - |
| в) банки и други финансови институции със седалище извън отчитащата страна (+) | - | - | - | - | - | - | - | - | - | - | - | - | - |
| **3.2. Неусвоени безусловни кредитни линии, предоставени на:** | - | - | - | - | - | - | - | - | - | - | - | - | - |
| а) други национални парични власти; БМР; МВФ; други международни организации | - | - | - | - | - | - | - | - | - | - | - | - | - |
| други национални парични власти (-) | - | - | - | - | - | - | - | - | - | - | - | - | - |
| БМР (-) | - | - | - | - | - | - | - | - | - | - | - | - | - |
| МВФ (-) | - | - | - | - | - | - | - | - | - | - | - | - | - |
| други международни организации (+) | - | - | - | - | - | - | - | - | - | - | - | - | - |
| б) банки и други финансови институции със седалище в отчитащата страна (-) | - | - | - | - | - | - | - | - | - | - | - | - | - |
| в) банки и други финансови институции със седалище извън отчитащата страна (-) | - | - | - | - | - | - | - | - | - | - | - | - | - |
| **4. Агрегирани къси и дълги позиции в опции в чуждестранна валута спрямо местна валута** | **-** | **-** | **-** | **-** | **-** | **-** | **-** | **-** | **-** | **-** | **-** | **-** | **-** |
| а) къси позиции | - | - | - | - | - | - | - | - | - | - | - | - | - |
| купени пут опции (*put options*)[1] | - | - | - | - | - | - | - | - | - | - | - | - | - |
| записани кол опции (*call options*)[2] | - | - | - | - | - | - | - | - | - | - | - | - | - |
| б) дълги позиции | - | - | - | - | - | - | - | - | - | - | - | - | - |
| купени кол опции (*call options*) | - | - | - | - | - | - | - | - | - | - | - | - | - |
| записани пут опции (*put options*) | - | - | - | - | - | - | - | - | - | - | - | - | - |
| **Допълнителни показатели: опции „в парите“** | | | | | | | | | | | | | |
| 1) По текущи валутни курсове | - | - | - | - | - | - | - | - | - | - | - | - | - |
| а) къса позиция | - | - | - | - | - | - | - | - | - | - | - | - | - |
| б) дълга позиция | - | - | - | - | - | - | - | - | - | - | - | - | - |
| 2) +5% (обезценяване с 5%) | - | - | - | - | - | - | - | - | - | - | - | - | - |
| а) къса позиция | - | - | - | - | - | - | - | - | - | - | - | - | - |
| б) дълга позиция | - | - | - | - | - | - | - | - | - | - | - | - | - |
| 3) -5% (надценяване с 5%) | - | - | - | - | - | - | - | - | - | - | - | - | - |
| а) къса позиция | - | - | - | - | - | - | - | - | - | - | - | - | - |
| б) дълга позиция | - | - | - | - | - | - | - | - | - | - | - | - | - |

(продължава)

2.8.3. Част III. УСЛОВНО ИЗТИЧАНЕ НА АКТИВИ В ЧУЖДЕСТРАННА ВАЛУТА (НОМИНАЛНА СТОЙНОСТ) ПРЕЗ СЛЕДВАЩИТЕ 12 МЕСЕЦА

(продължение)

(млн. евро)

| | I.2010 | II.2010 | III.2010 | IV.2010 | V.2010 | VI.2010 | VII.2010 | VIII.2010 | IX.2010 | X.2010 | XI.2010 | XII.2010 | I.2011 |
|---|---|---|---|---|---|---|---|---|---|---|---|---|---|
| 4) +10% (обезценяване с 10%) | - | - | - | - | - | - | - | - | - | - | - | - | - |
| а) къса позиция | - | - | - | - | - | - | - | - | - | - | - | - | - |
| б) дълга позиция | - | - | - | - | - | - | - | - | - | - | - | - | - |
| 5) -10% (надценяване с 10%) | - | - | - | - | - | - | - | - | - | - | - | - | - |
| а) къса позиция | - | - | - | - | - | - | - | - | - | - | - | - | - |
| б) дълга позиция | - | - | - | - | - | - | - | - | - | - | - | - | - |
| 6) други | - | - | - | - | - | - | - | - | - | - | - | - | - |
| а) къса позиция | - | - | - | - | - | - | - | - | - | - | - | - | - |
| б) дълга позиция | - | - | - | - | - | - | - | - | - | - | - | - | - |
| **С ОСТАТЪЧЕН МАТУРИТЕТ, ПО-МАЛЪК ИЛИ РАВЕН НА 1 МЕСЕЦ (n ≤ 1)** | | | | | | | | | | | | | |
| **1. Условни задължения в чуждестранна валута** | **-6.19** | **-13.86** | **-2.29** | **-4.11** | **-9.12** | **-2.75** | **-2.10** | **-3.60** | **-4.33** | **-1.91** | **-8.73** | **-2.78** | **-2.04** |
| а) гаранции за обезпечение по дълг, дължим до 1 година | - | - | - | - | - | - | - | - | - | - | - | - | - |
| б) други условни задължения | -6.19 | -13.86 | -2.29 | -4.11 | -9.12 | -2.75 | -2.10 | -3.60 | -4.33 | -1.91 | -8.73 | -2.78 | -2.04 |
| **2. Ценни книжа в чуждестранна валута, емитирани с включени опции (упражняеми облигации)** | **-** | **-** | **-** | **-** | **-** | **-** | **-** | **-** | **-** | **-** | **-** | **-** | **-** |
| **3.1. Неусвоени безусловни кредитни линии, предоставени от:** | **-** | **-** | **-** | **-** | **-** | **-** | **-** | **-** | **-** | **-** | **-** | **-** | **-** |
| а) други национални парични власти; БМР; МВФ; други международни организации | - | - | - | - | - | - | - | - | - | - | - | - | - |
| други национални парични власти (+) | - | - | - | - | - | - | - | - | - | - | - | - | - |
| БМР (+) | - | - | - | - | - | - | - | - | - | - | - | - | - |
| МВФ (+) | - | - | - | - | - | - | - | - | - | - | - | - | - |
| други международни организации (+) | - | - | - | - | - | - | - | - | - | - | - | - | - |
| б) банки и други финансови институции със седалище в отчитащата страна (+) | - | - | - | - | - | - | - | - | - | - | - | - | - |
| в) банки и други финансови институции със седалище извън отчитащата страна (+) | - | - | - | - | - | - | - | - | - | - | - | - | - |
| **3.2. Неусвоени безусловни кредитни линии, предоставени на:** | **-** | **-** | **-** | **-** | **-** | **-** | **-** | **-** | **-** | **-** | **-** | **-** | **-** |
| а) други национални парични власти; БМР; МВФ; други международни организации | - | - | - | - | - | - | - | - | - | - | - | - | - |
| други национални парични власти (-) | - | - | - | - | - | - | - | - | - | - | - | - | - |
| БМР (-) | - | - | - | - | - | - | - | - | - | - | - | - | - |
| МВФ (-) | - | - | - | - | - | - | - | - | - | - | - | - | - |
| други международни организации (+) | - | - | - | - | - | - | - | - | - | - | - | - | - |
| б) банки и други финансови институции със седалище в отчитащата страна (-) | - | - | - | - | - | - | - | - | - | - | - | - | - |
| в) банки и други финансови институции със седалище извън отчитащата страна (-) | - | - | - | - | - | - | - | - | - | - | - | - | - |
| **4. Агрегирани къси и дълги позиции в опции в чуждестранна валута спрямо местна валута** | **-** | **-** | **-** | **-** | **-** | **-** | **-** | **-** | **-** | **-** | **-** | **-** | **-** |
| а) къси позиции | - | - | - | - | - | - | - | - | - | - | - | - | - |
| купени пут опции (*put options*) | - | - | - | - | - | - | - | - | - | - | - | - | - |
| записани кол опции (*call options*) | - | - | - | - | - | - | - | - | - | - | - | - | - |
| б) дълги позиции | - | - | - | - | - | - | - | - | - | - | - | - | - |
| купени кол опции (*call options*) | - | - | - | - | - | - | - | - | - | - | - | - | - |
| записани пут опции (*put options*) | - | - | - | - | - | - | - | - | - | - | - | - | - |

(продължава)

2.8.3. Част III. УСЛОВНО ИЗТИЧАНЕ НА АКТИВИ В ЧУЖДЕСТРАННА ВАЛУТА (НОМИНАЛНА СТОЙНОСТ) ПРЕЗ СЛЕДВАЩИТЕ 12 МЕСЕЦА

(продължение)

(млн. евро)

| | I.2010 | II.2010 | III.2010 | IV.2010 | V.2010 | VI.2010 | VII.2010 | VIII.2010 | IX.2010 | X.2010 | XI.2010 | XII.2010 | I.2011 |
|---|---|---|---|---|---|---|---|---|---|---|---|---|---|
| **Допълнителни показатели: опции „в парите“** | | | | | | | | | | | | | |
| 1) По текущи валутни курсове | - | - | - | - | - | - | - | - | - | - | - | - | - |
| а) къса позиция | - | - | - | - | - | - | - | - | - | - | - | - | - |
| б) дълга позиция | - | - | - | - | - | - | - | - | - | - | - | - | - |
| 2) +5% (обезценяване с 5%) | - | - | - | - | - | - | - | - | - | - | - | - | - |
| а) къса позиция | - | - | - | - | - | - | - | - | - | - | - | - | - |
| б) дълга позиция | - | - | - | - | - | - | - | - | - | - | - | - | - |
| 3) -5% (надценяване с 5%) | - | - | - | - | - | - | - | - | - | - | - | - | - |
| а) къса позиция | - | - | - | - | - | - | - | - | - | - | - | - | - |
| б) дълга позиция | - | - | - | - | - | - | - | - | - | - | - | - | - |
| 4) +10% (обезценяване с 10%) | - | - | - | - | - | - | - | - | - | - | - | - | - |
| а) къса позиция | - | - | - | - | - | - | - | - | - | - | - | - | - |
| б) дълга позиция | - | - | - | - | - | - | - | - | - | - | - | - | - |
| 5) -10% (надценяване с 10%) | - | - | - | - | - | - | - | - | - | - | - | - | - |
| а) къса позиция | - | - | - | - | - | - | - | - | - | - | - | - | - |
| б) дълга позиция | - | - | - | - | - | - | - | - | - | - | - | - | - |
| 6) Други | - | - | - | - | - | - | - | - | - | - | - | - | - |
| а) къса позиция | - | - | - | - | - | - | - | - | - | - | - | - | - |
| б) дълга позиция | - | - | - | - | - | - | - | - | - | - | - | - | - |
| **С ОСТАТЪЧЕН МАТУРИТЕТ, ПО-ГОЛЯМ ОТ 1 И ПО-МАЛЪК ИЛИ РАВЕН НА 3 МЕСЕЦА (1<n ≤ 3)** | | | | | | | | | | | | | |
| **1. Условни задължения в чуждестранна валута** | **-17.35** | **-8.16** | **-12.69** | **-11.85** | **-4.85** | **-16.61** | **-19.10** | **-6.40** | **-11.04** | **-11.94** | **-4.82** | **-20.24** | **-21.30** |
| а) гаранции за обезпечение по дълг, дължим до 1 година | - | - | - | - | - | - | - | - | - | - | - | - | - |
| б) други условни задължения | -17.35 | -8.16 | -12.69 | -11.85 | -4.85 | -16.61 | -19.10 | -6.40 | -11.04 | -11.94 | -4.82 | -20.24 | -21.30 |
| **2. Ценни книжа в чуждестранна валута, емитирани с включени опции (упражняеми облигации)** | **-** | **-** | **-** | **-** | **-** | **-** | **-** | **-** | **-** | **-** | **-** | **-** | **-** |
| **3.1. Неусвоени безусловни кредитни линии, предоставени от:** | **-** | **-** | **-** | **-** | **-** | **-** | **-** | **-** | **-** | **-** | **-** | **-** | **-** |
| а) други национални парични власти; БМР; МВФ; други международни организации | - | - | - | - | - | - | - | - | - | - | - | - | - |
| други национални парични власти (+) | - | - | - | - | - | - | - | - | - | - | - | - | - |
| БМР (+) | - | - | - | - | - | - | - | - | - | - | - | - | - |
| МВФ (+) | - | - | - | - | - | - | - | - | - | - | - | - | - |
| други международни организации (+) | - | - | - | - | - | - | - | - | - | - | - | - | - |
| б) банки и други финансови институции със седалище в отчитащата страна (+) | - | - | - | - | - | - | - | - | - | - | - | - | - |
| в) банки и други финансови институции със седалище извън отчитащата страна (+) | - | - | - | - | - | - | - | - | - | - | - | - | - |
| **3.2. Неусвоени безусловни кредитни линии, предоставени на:** | **-** | **-** | **-** | **-** | **-** | **-** | **-** | **-** | **-** | **-** | **-** | **-** | **-** |
| а) други национални парични власти; БМР; МВФ; други международни организации | - | - | - | - | - | - | - | - | - | - | - | - | - |
| други национални парични власти (-) | - | - | - | - | - | - | - | - | - | - | - | - | - |
| БМР (-) | - | - | - | - | - | - | - | - | - | - | - | - | - |
| МВФ (-) | - | - | - | - | - | - | - | - | - | - | - | - | - |
| други международни организации (+) | - | - | - | - | - | - | - | - | - | - | - | - | - |
| б) банки и други финансови институции със седалище в отчитащата страна (-) | - | - | - | - | - | - | - | - | - | - | - | - | - |
| в) банки и други финансови институции със седалище извън отчитащата страна (-) | - | - | - | - | - | - | - | - | - | - | - | - | - |

(продължава)

2.8.3. Част III. УСЛОВНО ИЗТИЧАНЕ НА АКТИВИ В ЧУЖДЕСТРАННА ВАЛУТА (НОМИНАЛНА СТОЙНОСТ) ПРЕЗ СЛЕДВАЩИТЕ 12 МЕСЕЦА
(продължение)

(млн. евро)

| | I.2010 | II.2010 | III.2010 | IV.2010 | V.2010 | VI.2010 | VII.2010 | VIII.2010 | IX.2010 | X.2010 | XI.2010 | XII.2010 | I.2011 |
|---|---|---|---|---|---|---|---|---|---|---|---|---|---|
| **4. Агрегирани къси и дълги позиции в опции в чуждестранна валута спрямо местна валута** | **-** | **-** | **-** | **-** | **-** | **-** | **-** | **-** | **-** | **-** | **-** | **-** | **-** |
| а) къси позиции | - | - | - | - | - | - | - | - | - | - | - | - | - |
| купени пут опции (*put options*) | - | - | - | - | - | - | - | - | - | - | - | - | - |
| записани кол опции (*call options*) | - | - | - | - | - | - | - | - | - | - | - | - | - |
| б) дълги позиции | - | - | - | - | - | - | - | - | - | - | - | - | - |
| купени кол опции (*call options*) | - | - | - | - | - | - | - | - | - | - | - | - | - |
| записани пут опции (*put options*) | - | - | - | - | - | - | - | - | - | - | - | - | - |
| **Допълнителни показатели: опции „в парите“** | | | | | | | | | | | | | |
| 1) По текущи валутни курсове | - | - | - | - | - | - | - | - | - | - | - | - | - |
| а) къса позиция | - | - | - | - | - | - | - | - | - | - | - | - | - |
| б) дълга позиция | - | - | - | - | - | - | - | - | - | - | - | - | - |
| 2) +5% (обезценяване с 5%) | - | - | - | - | - | - | - | - | - | - | - | - | - |
| а) къса позиция | - | - | - | - | - | - | - | - | - | - | - | - | - |
| б) дълга позиция | - | - | - | - | - | - | - | - | - | - | - | - | - |
| 3) -5% (надценяване с 5%) | - | - | - | - | - | - | - | - | - | - | - | - | - |
| а) къса позиция | - | - | - | - | - | - | - | - | - | - | - | - | - |
| б) дълга позиция | - | - | - | - | - | - | - | - | - | - | - | - | - |
| 4) +10% (обезценяване с 10%) | - | - | - | - | - | - | - | - | - | - | - | - | - |
| а) къса позиция | - | - | - | - | - | - | - | - | - | - | - | - | - |
| б) дълга позиция | - | - | - | - | - | - | - | - | - | - | - | - | - |
| 5) -10% (надценяване с 10%) | - | - | - | - | - | - | - | - | - | - | - | - | - |
| а) къса позиция | - | - | - | - | - | - | - | - | - | - | - | - | - |
| б) дълга позиция | - | - | - | - | - | - | - | - | - | - | - | - | - |
| 6) Други | - | - | - | - | - | - | - | - | - | - | - | - | - |
| а) къса позиция | - | - | - | - | - | - | - | - | - | - | - | - | - |
| б) дълга позиция | - | - | - | - | - | - | - | - | - | - | - | - | - |
| **С ОСТАТЪЧЕН МАТУРИТЕТ, ПО-ГОЛЯМ ОТ 3 И ПО-МАЛЪК ИЛИ РАВЕН НА 12 МЕСЕЦА (3<n ≤ 12)** | | | | | | | | | | | | | |
| **1. Условни задължения в чуждестранна валута** | **-50.13** | **-47.67** | **-53.81** | **-57.98** | **-59.73** | **-54.28** | **-52.91** | **-55.43** | **-63.83** | **-64.40** | **-64.15** | **-57.15** | **-56.27** |
| а) гаранции за обезпечение по дълг; дължим до 1 година | - | - | - | - | - | - | - | - | - | - | - | - | - |
| б) други условни задължения | -50.13 | -47.67 | -53.81 | -57.98 | -59.73 | -54.28 | -52.91 | -55.43 | -63.83 | -64.40 | -64.15 | -57.15 | -56.27 |
| **2. Ценни книжа в чуждестранна валута, емитирани с включени опции (упражняеми облигации)** | **-** | **-** | **-** | **-** | **-** | **-** | **-** | **-** | **-** | **-** | **-** | **-** | **-** |
| **3.1. Неусвоени безусловни кредитни линии, предоставени от:** | **-** | **-** | **-** | **-** | **-** | **-** | **-** | **-** | **-** | **-** | **-** | **-** | **-** |
| а) други национални парични власти; БМР; МВФ; други международни организации | - | - | - | - | - | - | - | - | - | - | - | - | - |
| други национални парични власти (+) | - | - | - | - | - | - | - | - | - | - | - | - | - |
| БМР (+) | - | - | - | - | - | - | - | - | - | - | - | - | - |
| МВФ (+) | - | - | - | - | - | - | - | - | - | - | - | - | - |
| други международни организации (+) | - | - | - | - | - | - | - | - | - | - | - | - | - |
| б) банки и други финансови институции със седалище в отчитащата страна (+) | - | - | - | - | - | - | - | - | - | - | - | - | - |
| в) банки и други финансови институции със седалище извън отчитащата страна (+) | - | - | - | - | - | - | - | - | - | - | - | - | - |

(продължава)

2.8.3. Част III. УСЛОВНО ИЗТИЧАНЕ НА АКТИВИ В ЧУЖДЕСТРАННА ВАЛУТА (НОМИНАЛНА СТОЙНОСТ) ПРЕЗ СЛЕДВАЩИТЕ 12 МЕСЕЦА

(продължение)

(млн. евро)

| | I.2010 | II.2010 | III.2010 | IV.2010 | V.2010 | VI.2010 | VII.2010 | VIII.2010 | IX.2010 | X.2010 | XI.2010 | XII.2010 | I.2011 |
|---|---|---|---|---|---|---|---|---|---|---|---|---|---|
| **3.2. Неусвоени безусловни кредитни линии, предоставени на:** | - | - | - | - | - | - | - | - | - | - | - | - | - |
| а) други национални парични власти; БМР; МВФ; други международни организации | - | - | - | - | - | - | - | - | - | - | - | - | - |
| други национални парични власти (-) | - | - | - | - | - | - | - | - | - | - | - | - | - |
| БМР (-) | - | - | - | - | - | - | - | - | - | - | - | - | - |
| МВФ (-) | - | - | - | - | - | - | - | - | - | - | - | - | - |
| други международни организации (+) | - | - | - | - | - | - | - | - | - | - | - | - | - |
| б) банки и други финансови институции със седалище в отчитащата страна (-) | - | - | - | - | - | - | - | - | - | - | - | - | - |
| в) банки и други финансови институции със седалище извън отчитащата страна (-) | - | - | - | - | - | - | - | - | - | - | - | - | - |
| **4. Агрегирани къси и дълги позиции в опции в чуждестранна валута спрямо местна валута** | - | - | - | - | - | - | - | - | - | - | - | - | - |
| а) къси позиции | - | - | - | - | - | - | - | - | - | - | - | - | - |
| купени пут опции (*put options*) | - | - | - | - | - | - | - | - | - | - | - | - | - |
| записани кол опции (*call options*) | - | - | - | - | - | - | - | - | - | - | - | - | - |
| б) дълги позиции | - | - | - | - | - | - | - | - | - | - | - | - | - |
| купени кол опции (*call options*) | - | - | - | - | - | - | - | - | - | - | - | - | - |
| записани пут опции (*put options*) | - | - | - | - | - | - | - | - | - | - | - | - | - |
| **Допълнителни показатели: опции „в парите“** | | | | | | | | | | | | | |
| 1) По текущи валутни курсове | - | - | - | - | - | - | - | - | - | - | - | - | - |
| а) къса позиция | - | - | - | - | - | - | - | - | - | - | - | - | - |
| б) дълга позиция | - | - | - | - | - | - | - | - | - | - | - | - | - |
| 2) +5% (обезценяване с 5%) | - | - | - | - | - | - | - | - | - | - | - | - | - |
| а) къса позиция | - | - | - | - | - | - | - | - | - | - | - | - | - |
| б) дълга позиция | - | - | - | - | - | - | - | - | - | - | - | - | - |
| 3) -5% (надценяване с 5%) | - | - | - | - | - | - | - | - | - | - | - | - | - |
| а) къса позиция | - | - | - | - | - | - | - | - | - | - | - | - | - |
| б) дълга позиция | - | - | - | - | - | - | - | - | - | - | - | - | - |
| 4) +10% (обезценяване с 10%) | - | - | - | - | - | - | - | - | - | - | - | - | - |
| а) къса позиция | - | - | - | - | - | - | - | - | - | - | - | - | - |
| б) дълга позиция | - | - | - | - | - | - | - | - | - | - | - | - | - |
| 5) -10% (надценяване с 10%) | - | - | - | - | - | - | - | - | - | - | - | - | - |
| а) къса позиция | - | - | - | - | - | - | - | - | - | - | - | - | - |
| б) дълга позиция | - | - | - | - | - | - | - | - | - | - | - | - | - |
| 6) Други | - | - | - | - | - | - | - | - | - | - | - | - | - |
| а) къса позиция | - | - | - | - | - | - | - | - | - | - | - | - | - |
| б) дълга позиция | - | - | - | - | - | - | - | - | - | - | - | - | - |

[1] Пут опция (*put option*) – опция, даваща правото, но не и задължението, за продажба на валута или друг финансов инструмент на цената на упражняване в рамките на предварително определен период или дата.

[2] Кол опция (*call option*) – опция, даваща на притежателя си правото, но не и задължението, да закупи базовия инструмент на определена цена, наречена цена на упражняване, на или преди определена дата.

*Източник:* БНБ.

2.8.4. Част IV. ДОПЪЛНИТЕЛНИ ПОКАЗАТЕЛИ

(млн. евро)

| | I.2010 | II.2010 | III.2010 | IV.2010 | V.2010 | VI.2010 | VII.2010 | VIII.2010 | IX.2010 | X.2010 | XI.2010 | XII.2010 | I.2011 |
|---|---|---|---|---|---|---|---|---|---|---|---|---|---|
| **1) Отчитат се със стандартна периодичност и своевременност:** | | | | | | | | | | | | | |
| а) краткосрочен дълг в местна валута, индексиран към валутния курс | - | - | - | - | - | - | - | - | - | - | - | - | - |
| б) финансови инструменти, деноминирани в чуждестранна валута и изплащани с други средства (т.е. в местна валута) | 138.9 | 140.8 | 141.2 | 142.0 | 147.5 | 147.7 | 143.5 | 145.3 | 140.4 | 139.4 | 143.1 | 141.5 | 124.0 |
| - краткосрочни форуърди в слабо търгувани или неконвертируеми валути | - | - | - | - | - | - | - | - | - | - | - | - | - |
| - къси позиции | - | - | - | - | - | - | - | - | - | - | - | - | - |
| - дълги позиции | - | - | - | - | - | - | - | - | - | - | - | - | - |
| - други инструменти[1] | 138.9 | 140.8 | 141.2 | 142.0 | 147.5 | 147.7 | 143.5 | 145.3 | 140.4 | 139.4 | 143.1 | 141.5 | 124.0 |
| в) заложени активи | - | - | - | - | - | - | - | - | - | - | - | - | - |
| - включени в резервните активи | - | - | - | - | - | - | - | - | - | - | - | - | - |
| - включени в други активи в чуждестранна валута | - | - | - | - | - | - | - | - | - | - | - | - | - |
| г) ценни книжа, отдадени на заем или предмет на репо операции | - | - | - | - | - | - | - | - | - | - | - | - | - |
| - отдадени на заем или предмет на репо операции и включени в част I (-) | - | - | - | - | - | - | - | - | - | - | - | - | - |
| - отдадени на заем или предмет на репо операции и невключени в част I (-) | - | - | - | - | - | - | - | - | - | - | - | - | - |
| - заети или придобити и включени в част I (+) | - | - | - | - | - | - | - | - | - | - | - | - | - |
| - заети или придобити и невключени в част I (+) | - | - | - | - | - | - | - | - | - | - | - | - | - |
| д) финансови дериватни активи (нетни по преобладаваща пазарна цена) | - | - | - | - | - | - | - | - | - | - | - | - | - |
| - форуърди | - | - | - | - | - | - | - | - | - | - | - | - | - |
| - фючърси | - | - | - | - | - | - | - | - | - | - | - | - | - |
| - суапове | - | - | - | - | - | - | - | - | - | - | - | - | - |
| - опции | - | - | - | - | - | - | - | - | - | - | - | - | - |
| - други инструменти | - | - | - | - | - | - | - | - | - | - | - | - | - |
| е) деривати (форуърд, фючърс, опционни договори) с остатъчен матуритет, по-дълъг от една година | - | - | - | - | - | - | - | - | - | - | - | - | - |
| - агрегирани къси и дълги позиции във форуърди и фючърси в чуждестранни валути спрямо местната валута (включително форуърд частта на валутните суапове) | - | - | - | - | - | - | - | - | - | - | - | - | - |
| • къси позиции (-) | - | - | - | - | - | - | - | - | - | - | - | - | - |
| • дълги позиции (+) | - | - | - | - | - | - | - | - | - | - | - | - | - |
| - агрегирани къси и дълги позиции в опции в чуждестранни валути спрямо местната валута | - | - | - | - | - | - | - | - | - | - | - | - | - |
| • къси позиции | - | - | - | - | - | - | - | - | - | - | - | - | - |
| купени пут опции (*put options*)[2] | - | - | - | - | - | - | - | - | - | - | - | - | - |
| записани кол опции (*call options*)[3] | - | - | - | - | - | - | - | - | - | - | - | - | - |
| • дълги позиции | - | - | - | - | - | - | - | - | - | - | - | - | - |
| купени кол опции (*call options*) | - | - | - | - | - | - | - | - | - | - | - | - | - |
| записани пут опции (*put options*) | - | - | - | - | - | - | - | - | - | - | - | - | - |
| **2) Разпространяват се с по-малка честота:** | - | - | - | - | - | - | - | - | - | - | - | - | - |
| а) валутна структура на резервите (по групи валути) | 12531.7 | 12171.9 | 12239.0 | 12030.4 | 12211.9 | 12154.9 | 12348.9 | 12474.5 | 12764.2 | 12524.9 | 12697.4 | 12976.7 | 12223.7 |
| - валути в кошницата на СПТ | 10817.9 | 10393.8 | 10454.3 | 10164.6 | 10183.2 | 10079.0 | 10445.0 | 10457.9 | 10795.8 | 10551.9 | 10584.5 | 10862.3 | 10233.2 |
| - валути извън кошницата на СПТ | 1713.8 | 1778.1 | 1784.6 | 1865.8 | 2028.7 | 2075.9 | 1903.8 | 2016.6 | 1968.4 | 1972.9 | 2112.9 | 2114.4 | 1990.5 |

[1] Държавни ценни книжа, издадени за структурната реформа (ЗУНК).
[2] Пут опция (*put option*) – опция, даваща правото, но не и задължението, за продажба на валута или друг финансов инструмент на цената на упражняване в рамките на предварително определен период или дата.
[3] Кол опция (*call option*) – опция, даваща на притежателя си правото, но не и задължението, да закупи базовия инструмент на определена цена, наречена цена на упражняване, на или преди определена дата.

*Източник:* БНБ.

## 2.9. ЦЕНТРАЛНИ КУРСОВЕ НА НЯКОИ ОСНОВНИ ВАЛУТИ

(лв.)

| Февруари 2011 г. | EUR | USD | (100) JPY | GBP | CHF | TRY |
|---|---|---|---|---|---|---|
| 1 | 1.95583 | 1.42190 | 1.74332 | 2.29127 | 1.50983 | 0.89418 |
| 2 | 1.95583 | 1.41696 | 1.74084 | 2.29584 | 1.51357 | 0.89618 |
| 3 | 1.95583 | 1.42294 | 1.73913 | 2.30464 | 1.50599 | 0.89369 |
| 4 | 1.95583 | 1.43484 | 1.75537 | 2.30858 | 1.50983 | 0.89981 |
| 7 | 1.95583 | 1.44310 | 1.75379 | 2.32781 | 1.50994 | 0.91450 |
| 8 | 1.95583 | 1.43442 | 1.74487 | 2.30477 | 1.50102 | 0.90931 |
| 9 | 1.95583 | 1.43316 | 1.73620 | 2.30098 | 1.48710 | 0.90339 |
| 10 | 1.95583 | 1.43769 | 1.73528 | 2.30695 | 1.49243 | 0.89841 |
| 11 | 1.95583 | 1.44619 | 1.73067 | 2.31268 | 1.48585 | 0.90653 |
| 14 | 1.95583 | 1.45523 | 1.74394 | 2.32837 | 1.49700 | 0.91138 |
| 15 | 1.95583 | 1.44769 | 1.72761 | 2.33532 | 1.49027 | 0.90952 |
| 16 | 1.95583 | 1.44769 | 1.72899 | 2.32311 | 1.49608 | 0.91287 |
| 17 | 1.95583 | 1.44235 | 1.72487 | 2.32588 | 1.50762 | 0.91437 |
| 18 | 1.95583 | 1.43526 | 1.72138 | 2.32976 | 1.50762 | 0.90931 |
| 21 | 1.95583 | 1.43096 | 1.72047 | 2.32146 | 1.50913 | 0.90510 |
| 22 | 1.95583 | 1.43106 | 1.72123 | 2.31229 | 1.52276 | 0.89618 |
| 23 | 1.95583 | 1.42439 | 1.72032 | 2.31213 | 1.52169 | 0.89397 |
| 24 | 1.95583 | 1.42005 | 1.73558 | 2.29746 | 1.53422 | 0.88371 |
| 25 | 1.95583 | 1.42118 | 1.73821 | 2.28672 | 1.52811 | 0.89003 |
| 28 | 1.95583 | 1.41378 | 1.72685 | 2.29342 | 1.52323 | 0.88411 |
| **Среден за месеца** | **1.95583** | **1.43304** | **1.73445** | **2.31097** | **1.50766** | **0.90133** |

*Източник:* БНБ.

## 2.10. ВАЛУТЕН КУРС НА ЛЕВА КЪМ ЩАТСКИЯ ДОЛАР

(лв.)

| | Средномесечен | | В края на периода | |
|---|---|---|---|---|
| | 2010 г. | 2011 г. | 2010 г. | 2011 г. |
| Януари | 1.37060 | 1.46455 | 1.40042 | 1.42845 |
| Февруари | 1.42925 | 1.43304 | 1.44129 | 1.41378 |
| Март | 1.44192 | | 1.45102 | |
| Април | 1.45906 | | 1.46889 | |
| Май | 1.55874 | | 1.58920 | |
| Юни | 1.60220 | | 1.59386 | |
| Юли | 1.53197 | | 1.50125 | |
| Август | 1.51725 | | 1.54245 | |
| Септември | 1.49821 | | 1.43305 | |
| Октомври | 1.40737 | | 1.41144 | |
| Ноември | 1.43246 | | 1.50472 | |
| Декември | 1.47948 | | 1.47276 | |

*Източник:* БНБ.

# 3 Фискален сектор

### 3.1. КОНСОЛИДИРАН ДЪРЖАВЕН БЮДЖЕТ*

(млн. лв.)

| | 2010 г. | | | | | | 2011 г. |
|---|---|---|---|---|---|---|---|
| | III | VI | IX | X | XI | XII | I |
| 1. Приходи и помощи | 5171.2 | 11189.2 | 17355.8 | 19233.6 | 21355.7 | 23931.9 | 1675.4 |
| 2. Разходи | -6594.0 | -12345.1 | -18344.9 | -20542.9 | -22607.2 | -26045.6 | -2093.1 |
| 3. Трансфери | 0.0 | 0.0 | 0.0 | 0.0 | 0.0 | 0.0 | 0.0 |
| 4. Вноска за бюджета на ЕС | -246.2 | -358.5 | -528.8 | -593.3 | -614.7 | -669.7 | -59.7 |
| 5. Дефицит/излишък | -1669.0 | -1514.5 | -1517.8 | -1902.7 | -1866.2 | -2783.4 | -477.3 |
| 6. Финансиране | 1669.0 | 1514.5 | 1517.8 | 1902.7 | 1866.2 | 2783.4 | 477.3 |
| 6.1. Вътрешно и външно финансиране (нето) | 1573.6 | 1870.4 | 1446.0 | 1847.6 | 1828.6 | 2757.4 | 470.9 |
| *- външно финансиране (нето)* | *72.7* | *88.8* | *2.1* | *-10.1* | *-18.4* | *187.7* | *8.7* |
| *- вътрешно финансиране (нето)* | *1500.8* | *1781.6* | *1443.9* | *1857.7* | *1847.0* | *2569.7* | *462.3* |
| 6.2. Приватизация (+), придобиване на дялове и акции (-), възмездни средства (нето) | 95.4 | -355.9 | 71.8 | 55.1 | 37.6 | 26.0 | 6.3 |
| *- приходи от приватизация* | *6.8* | *12.0* | *30.1* | *37.2* | *42.5* | *45.3* | *0.3* |

* На касова основа. Данните са към края на периода.

*Източник:* МФ – Консолидирана фискална програма.

### 3.2. ИЗПЪЛНЕНИЕ НА РЕПУБЛИКАНСКИЯ БЮДЖЕТ*

(млн. лв.)

| | 2010 г. | | | | | | 2011 г. |
|---|---|---|---|---|---|---|---|
| | III | VI | IX | X | XI | XII | I |
| I. Приходи и помощи | 3228.0 | 7190.1 | 10998.2 | 12284.9 | 13703.2 | 15299.6 | 1205.7 |
| 1. Данъчни приходи | 2830.2 | 6026.9 | 9529.8 | 10692.6 | 12028.2 | 13500.1 | 1044.0 |
| 2. Неданъчни приходи и помощи | 397.9 | 1163.2 | 1468.5 | 1592.3 | 1675.1 | 1799.5 | 161.7 |
| II. Разходи и трансфери | 3780.4 | 7709.1 | 11764.6 | 13342.8 | 14724.1 | 16195.7 | 1193.0 |
| 1. Разходи | 2054.4 | 3548.3 | 5351.7 | 5951.4 | 6542.1 | 7831.9 | 748.0 |
| 2. Трансфери | 1726.1 | 4160.8 | 6412.9 | 7391.5 | 8182.0 | 8363.8 | 445.0 |
| III. Вноска за бюджета на ЕС | 246.2 | 358.5 | 528.8 | 593.3 | 614.7 | 669.7 | 59.7 |
| IV. Дефицит (-)/излишък (+) | | | | | | | |
| 1. Първичен дефицит/излишък | -553.7 | -586.3 | -869.1 | -1212.6 | -1189.5 | -1119.8 | 186.1 |
| 2. Вътрешен дефицит/излишък | -605.1 | -658.6 | -994.2 | -1346.8 | -1323.6 | -1253.9 | 139.1 |
| 3. Касов дефицит/излишък | -798.7 | -877.6 | -1295.1 | -1651.2 | -1635.5 | -1565.9 | -47.0 |
| V. Финансиране на касовия дефицит/излишък | 798.7 | 877.6 | 1295.1 | 1651.2 | 1635.5 | 1565.9 | 47.0 |
| 1. Вътрешно и външно финансиране (нето) | 712.8 | 868.9 | 1272.5 | 1641.4 | 1633.3 | 1560.3 | 44.8 |
| *- външно финансиране (нето)* | *66.6* | *17.6* | *-68.3* | *-80.4* | *-84.1* | *80.1* | *8.9* |
| *- вътрешно финансиране (нето)* | *646.2* | *851.3* | *1340.9* | *1721.8* | *1717.4* | *1480.2* | *36.0* |
| 2. Приватизация (+), придобиване на дялове и акции (-), възмездни средства (нето) | 85.9 | 8.7 | 22.6 | 9.8 | 2.2 | 5.6 | 2.2 |
| *- приходи от приватизация* | *1.6* | *1.8* | *10.8* | *16.8* | *21.3* | *21.4* | *0.0* |

* На касова основа. Данните са към края на периода.

*Източник:* МФ – Данни по републиканския бюджет.

### 3.3. ВЪТРЕШЕН ДЪРЖАВЕН ДЪЛГ*

(млн. лв.)

| | 2010 г. | | | | | | | | | | | |
|---|---|---|---|---|---|---|---|---|---|---|---|---|
| | I | II | III | IV | V | VI | VII | VIII | IX | X | XI | XII |
| I. Дълг по емисии държавни ценни книжа | 2770.3 | 2529.0 | 2653.8 | 2782.2 | 2641.7 | 2686.7 | 2779.8 | 2900.1 | 3473.8 | 3533.1 | 3558.1 | 3652.4 |
| II. Дълг по ДЦК, емитирани за структурната реформа | 277.3 | 280.9 | 281.8 | 283.4 | 294.1 | 294.5 | 286.1 | 289.7 | 280.0 | 277.6 | 284.8 | 281.8 |
| **Общ размер на вътрешния държавен дълг** | **3047.6** | **2809.9** | **2935.5** | **3065.6** | **2935.7** | **2981.1** | **3065.9** | **3189.8** | **3753.7** | **3810.7** | **3842.9** | **3934.2** |

(млн. лв.)

| | 2011 г. |
|---|---|
| | I |
| I. Дълг по емисии държавни ценни книжа | 3497.4 |
| II. Дълг по ДЦК, емитирани за структурната реформа | 247.2 |
| **Общ размер на вътрешния държавен дълг** | **3744.7** |

* Данните са към края на периода и обхващат дълга, емитиран от МФ, като операциите с него се отразяват в централния републикански бюджет.

*Източник:* МФ – месечен бюлетин *Държавен дълг.*

# 4 Реален сектор

### 4.1. БВП ПО КОМПОНЕНТИ НА КРАЙНОТО ТЪРСЕНЕ*

(млн. лв. по цени от съответното тримесечие)

| | 2009 | | | | | 2010 | | | | |
|---|---|---|---|---|---|---|---|---|---|---|
| | I трим. | II трим. | III трим. | IV трим. | Общо | I трим. | II трим. | III трим. | IV трим. | Общо |
| **Крайно потребление** | **12 677** | **13 782** | **13 250** | **14 585** | **54 293** | **12 251** | **13 384** | **12 981** | **15 634** | **54 251** |
| Индивидуално | 11 353 | 12 091 | 11 805 | 13 015 | 48 264 | 10 935 | 12 092 | 11 782 | 13 913 | 48 722 |
| Домакинства | 10 207 | 10 682 | 10 536 | 11 516 | 42 942 | 9 620 | 10 671 | 10 479 | 12 074 | 42 844 |
| Нетърговски организации, обслужващи домакинствата | 50 | 47 | 62 | 54 | 213 | 64 | 61 | 89 | 57 | 271 |
| Правителство | 1 096 | 1 362 | 1 206 | 1 444 | 5 108 | 1 250 | 1 360 | 1 214 | 1 782 | 5 607 |
| Колективно | 1 324 | 1 691 | 1 445 | 1 570 | 6 030 | 1 317 | 1 292 | 1 199 | 1 722 | 5 529 |
| **Брутно образуване на основен капитал** | **4 076** | **5 423** | **4 654** | **5 571** | **19 724** | **3 170** | **4 099** | **3 619** | **5 659** | **16 546** |
| **Физическо изменение на запасите** | **35** | **60** | **76** | **169** | **339** | **93** | **283** | **207** | **436** | **1 018** |
| **Салдо (износ/внос)** | **- 2 430** | **- 2 152** | **452** | **- 1 905** | **- 6 035** | **- 1 195** | **- 894** | **2 514** | **- 1 766** | **- 1 341** |
| Износ на стоки и услуги | 6 766 | 7 646 | 10 076 | 7 970 | 32 458 | 7 405 | 9 764 | 13 260 | 10 304 | 40 733 |
| Внос на стоки и услуги | 9 196 | 9 798 | 9 624 | 9 876 | 38 493 | 8 600 | 10 658 | 10 746 | 12 071 | 42 074 |
| **Статистическа разлика** | **0** | **0** | **0** | **0** | **0** | **0** | **0** | **0** | **0** | **0** |
| **Брутен вътрешен продукт** | **14 358** | **17 113** | **18 432** | **18 419** | **68 322** | **14 319** | **16 872** | **19 321** | **19 962** | **70 474** |

* Неизгладени данни. Предварителни данни към 11 март 2010 г.

*Източник:* НСИ.

### 4.2. БВП ПО ИКОНОМИЧЕСКИ СЕКТОРИ*

(млн. лв. по цени от съответното тримесечие)

| | 2009 | | | | | 2010 | | | | |
|---|---|---|---|---|---|---|---|---|---|---|
| | I трим. | II трим. | III трим. | IV трим. | Общо | I трим. | II трим. | III трим. | IV трим. | Общо |
| Селско и горско стопанство | 413 | 709 | 1 272 | 443 | 2 837 | 355 | 713 | 1 555 | 567 | 3 190 |
| Добивна и преработваща промишленост; производство и разпределение на електроенергия, газ и вода | 3 033 | 3 378 | 3 500 | 3 081 | 12 993 | 2 917 | 3 342 | 3 759 | 4 025 | 14 044 |
| Строителство | 981 | 1 188 | 1 510 | 1 324 | 5 004 | 949 | 1 222 | 1 081 | 1 652 | 4 904 |
| Търговия, ремонт на автомобили и битова техника; хотели, общежития и обществено хранене; транспорт и съобщения | 2 898 | 3 672 | 3 654 | 4 395 | 14 619 | 2 755 | 3 721 | 3 681 | 4 147 | 14 303 |
| Финанси, кредит, застраховки; операции с недвижимо и движимо имущество, бизнес услуги | 3 282 | 3 358 | 3 550 | 3 638 | 13 827 | 3 482 | 3 395 | 3 627 | 3 813 | 14 317 |
| Държавно управление; образование; здравеопазване; други услуги и дейност на неправителствени организации | 1 994 | 2 229 | 2 290 | 2 903 | 9 417 | 2 173 | 2 210 | 2 697 | 2 808 | 9 888 |
| **Брутна добавена стойност по базисни цени, общо** | **12 601** | **14 535** | **15 775** | **15 784** | **58 695** | **12 631** | **14 604** | **16 398** | **17 013** | **60 646** |
| Корективи | 1 757 | 2 578 | 2 656 | 2 635 | 9 626 | 1 688 | 2 268 | 2 922 | 2 950 | 9 829 |
| **БРУТЕН ВЪТРЕШЕН ПРОДУКТ** | **14 358** | **17 113** | **18 432** | **18 419** | **68 322** | **14 319** | **16 872** | **19 321** | **19 962** | **70 474** |
| **Индекс на физическия обем (%)** (съответния период на предходната година = 100) | **-4.9** | **-4.1** | **-5.0** | **-7.6** | **-5.5** | **-4.8** | **1.0** | **0.3** | **3.1** | **0.2** |

* Неизгладени данни. Предварителни данни към 11 март 2010 г.

*Източник:* НСИ.

## 4.3. ИКОНОМИЧЕСКА АКТИВНОСТ

### 4.3.1. НАЕТИ ПО ТРУДОВО ПРАВООТНОШЕНИЕ*

| | Списъчен брой** | | | Изменение спрямо предходния месец (%) | | | |
|---|---|---|---|---|---|---|---|
| | Общо за икономиката | | | Общо за икономиката | | | |
| | | Обществен сектор | Частен сектор | | Селско, горско стопанство и риболов | Индустрия | Услуги |
| **2009** | | | | | | | |
| Януари | 2 437 868 | 632 692 | 1 805 176 | 0.07 | 2.09 | 1.20 | -0.67 |
| Февруари | 2 428 217 | 637 466 | 1 790 751 | -0.40 | 0.26 | -1.20 | 0.06 |
| Март | 2 412 868 | 640 649 | 1 772 219 | -0.63 | 8.12 | -1.56 | -0.42 |
| Април | 2 404 891 | 640 550 | 1 764 341 | -0.33 | 7.77 | -1.44 | -0.02 |
| Май | 2 402 606 | 637 200 | 1 765 406 | -0.10 | 3.09 | -1.34 | 0.48 |
| Юни | 2 402 243 | 631 492 | 1 770 751 | -0.02 | -0.21 | -0.81 | 0.45 |
| Юли | 2 398 168 | 625 093 | 1 773 075 | -0.17 | -0.43 | -1.16 | 0.40 |
| Август | 2 374 967 | 618 584 | 1 756 383 | -0.97 | -1.28 | -1.01 | -0.93 |
| Септември | 2 338 296 | 618 426 | 1 719 870 | -1.54 | -0.05 | -1.34 | -1.72 |
| Октомври | 2 307 846 | 620 063 | 1 687 783 | -1.30 | -4.03 | -0.96 | -1.36 |
| Ноември | 2 281 140 | 617 009 | 1 664 131 | -1.16 | -5.52 | -1.83 | -0.59 |
| Декември | 2 254 029 | 608 916 | 1 645 113 | -1.19 | -8.00 | -1.96 | -0.48 |
| **2010** | | | | | | | |
| Януари | 2 197 461 | 587 999 | 1 609 462 | -2.51 | -5.45 | -2.10 | -2.61 |
| Февруари | 2 184 734 | 587 762 | 1 596 972 | -0.58 | -0.26 | -0.86 | -0.44 |
| Март | 2 190 393 | 591 867 | 1 598 526 | 0.26 | 6.98 | 0.00 | 0.14 |
| Април | 2 198 593 | 588 159 | 1 610 434 | 0.37 | 9.75 | 0.02 | 0.18 |
| Май | 2 210 739 | 586 546 | 1 624 193 | 0.55 | 1.47 | -0.18 | 0.91 |
| Юни | 2 228 116 | 582 734 | 1 645 382 | 0.79 | 1.72 | 0.20 | 1.05 |
| Юли | 2 238 135 | 576 440 | 1 661 695 | 0.45 | 1.26 | 0.59 | 0.34 |
| Август | 2 227 939 | 575 113 | 1 652 826 | -0.46 | -0.47 | -0.11 | -0.64 |
| Септември | 2 198 087 | 576 695 | 1 621 392 | -1.34 | -0.41 | -0.40 | -1.88 |
| Октомври | 2 180 432 | 582 799 | 1 597 633 | -0.80 | -2.88 | -0.70 | -0.76 |
| Ноември | 2 170 241 | 583 725 | 1 586 516 | -0.47 | -4.20 | -0.63 | -0.21 |
| Декември | 2 147 792 | 579 823 | 1 567 969 | -1.03 | -7.87 | -1.74 | -0.36 |

* Предварителни данни.
** Списъчен брой към последния работен ден на месеца.

*Източник*: НСИ.

### 4.3.2. БЕЗРАБОТИЦА

| | Регистрирани безработни в края на месеца (брой) | | | Процент от работната сила (общо) |
|---|---|---|---|---|
| | Общо | Безработни до 29 години включително | Възрастни | |
| **2010** | | | | |
| Януари | 366 887 | 67 116 | 299 771 | 9.90 |
| Февруари | 380 244 | 70 447 | 309 797 | 10.26 |
| Март | 375 607 | 70 033 | 305 574 | 10.14 |
| Април | 368 666 | 67 583 | 301 083 | 9.95 |
| Май | 352 968 | 62 843 | 290 125 | 9.53 |
| Юни | 343 009 | 60 577 | 282 432 | 9.26 |
| Юли | 341 999 | 61 440 | 280 559 | 9.23 |
| Август | 338 520 | 60 489 | 278 031 | 9.14 |
| Септември | 334 671 | 59 639 | 275 032 | 9.03 |
| Октомври | 330 371 | 59 431 | 270 940 | 8.92 |
| Ноември | 335 970 | 60 781 | 275 189 | 9.07 |
| Декември | 342 419 | 61 616 | 280 803 | 9.24 |
| **2011** | | | | |
| Януари | 362 447 | 66 957 | 295 490 | 9.78 |

*Източник*: Агенция по заетостта.

### 4.4. СРЕДНА МЕСЕЧНА РАБОТНА ЗАПЛАТА НА НАЕТИТЕ ПО ТРУДОВО ПРАВООТНОШЕНИЕ*

(лв.)

| | Общо за икономиката | | | | | |
|---|---|---|---|---|---|---|
| | | Сектори по форма на собственост | | Икономически сектори | | |
| | | Обществен сектор | Частен сектор | Селско, горско стопанство и риболов | Индустрия | Услуги |
| **2009** | | | | | | |
| Януари | 557 | 657 | 522 | 416 | 532 | 578 |
| Февруари | 553 | 651 | 517 | 423 | 535 | 568 |
| Март | 579 | 709 | 531 | 443 | 568 | 592 |
| Април | 593 | 696 | 554 | 449 | 564 | 616 |
| Май | 585 | 711 | 539 | 428 | 574 | 599 |
| Юни | 587 | 707 | 543 | 459 | 581 | 596 |
| Юли | 578 | 683 | 540 | 458 | 577 | 584 |
| Август | 576 | 679 | 538 | 445 | 579 | 580 |
| Септември | 594 | 732 | 544 | 467 | 587 | 603 |
| Октомври | 594 | 718 | 547 | 452 | 585 | 606 |
| Ноември | 600 | 714 | 557 | 453 | 589 | 613 |
| Декември | 625 | 769 | 570 | 467 | 602 | 645 |
| **2010** | | | | | | |
| Януари | 611 | 707 | 575 | 436 | 584 | 633 |
| Февруари | 610 | 707 | 573 | 434 | 584 | 632 |
| Март | 636 | 724 | 602 | 465 | 621 | 651 |
| Април | 643 | 720 | 613 | 474 | 618 | 664 |
| Май | 640 | 747 | 600 | 456 | 621 | 659 |
| Юни | 636 | 727 | 602 | 485 | 629 | 647 |
| Юли | 637 | 727 | 604 | 513 | 625 | 649 |
| Август | 630 | 711 | 601 | 487 | 621 | 642 |
| Септември | 649 | 755 | 609 | 527 | 638 | 660 |
| Октомври | 650 | 750 | 613 | 494 | 630 | 669 |
| Ноември | 667 | 768 | 629 | 528 | 641 | 688 |
| Декември | 691 | 812 | 645 | 521 | 662 | 715 |

* Предварителни данни.

*Източник:* НСИ.

### 4.5. ИЗМЕНЕНИЕ НА ПОТРЕБИТЕЛСКИТЕ ЦЕНИ

(%)

| | Спрямо предходния месец | | Спрямо съответния месец на предходната година | | Спрямо декември на предходната година | |
|---|---|---|---|---|---|---|
| | Индекс на потребителските цени | Хармонизиран индекс на потребителските цени | Индекс на потребителските цени | Хармонизиран индекс на потребителските цени | Индекс на потребителските цени | Хармонизиран индекс на потребителските цени |
| **2009** | | | | | | |
| Януари | 0.8 | 0.4 | 7.1 | 6.0 | 0.8 | 0.4 |
| Февруари | 0.1 | 0.4 | 6.0 | 5.4 | 0.8 | 0.8 |
| Март | -0.2 | -0.3 | 4.9 | 4.0 | 0.6 | 0.5 |
| Април | 0.7 | 0.5 | 4.8 | 3.8 | 1.3 | 1.0 |
| Май | -0.3 | 0.0 | 3.9 | 3.0 | 1.0 | 1.0 |
| Юни | -0.4 | 0.1 | 3.7 | 2.6 | 0.6 | 1.2 |
| Юли | -0.6 | -0.1 | 1.6 | 1.0 | 0.0 | 1.0 |
| Август | -1.2 | 0.1 | 1.3 | 1.3 | -0.1 | 1.1 |
| Септември | 0.0 | -0.2 | 0.2 | 0.2 | -0.1 | 1.0 |
| Октомври | 0.1 | 0.2 | -0.3 | 0.3 | 0.0 | 1.1 |
| Ноември | 0.1 | 0.2 | -0.1 | 0.9 | 0.1 | 1.3 |
| Декември | 0.5 | 0.3 | 0.6 | 1.6 | 0.6 | 1.6 |
| **2010** | | | | | | |
| Януари | 0.6 | 0.6 | 0.4 | 1.8 | 0.6 | 0.6 |
| Февруари | 0.6 | 0.3 | 0.9 | 1.7 | 1.2 | 0.9 |
| Март | 0.2 | 0.4 | 1.3 | 2.4 | 1.4 | 1.3 |
| Април | 1.1 | 1.2 | 1.8 | 3.0 | 2.6 | 2.4 |
| Май | -0.2 | 0.0 | 1.9 | 3.0 | 2.4 | 2.4 |
| Юни | -0.9 | -0.4 | 1.4 | 2.5 | 1.5 | 2.0 |
| Юли | 0.4 | 0.5 | 2.4 | 3.2 | 1.9 | 2.5 |
| Август | 0.1 | 0.2 | 2.7 | 3.2 | 2.0 | 2.7 |
| Септември | 0.8 | 0.2 | 3.5 | 3.6 | 2.7 | 2.9 |
| Октомври | 0.6 | 0.2 | 3.9 | 3.6 | 3.4 | 3.1 |
| Ноември | 0.7 | 0.5 | 4.6 | 4.0 | 4.1 | 3.7. |
| Декември | 0.4 | 0.8 | 4.5 | 4.4 | 4.5 | 4.4 |
| **2011** | | | | | | |
| Януари | 0.6 | 0.5 | 4.5 | 4.3 | 0.6 | 0.5 |

*Източник:* НСИ.

# Методологически бележки

Общи бележки и институционални сектори ..... 114

1 **Финансов сектор**

Парична статистика ..... 121
Секторна таблица ..... 125
Лихвена статистика ..... 132

2 **Външен сектор**

Платежен баланс ..... 135
Внос и износ ..... 142
Брутен външен дълг ..... 144
Международна инвестиционна позиция на България ..... 147
Международни резерви и ликвидност в чуждестранна валута на България ..... 150

3 **Фискален сектор** ..... 152

4 **Реален сектор** ..... 152

# Общи бележки и институционални сектори

**Общи бележки**

Месечният *Информационен бюлетин* на БНБ включва данни за състоянието и динамиката на националната икономика. Акцентът пада върху финансовия и външния сектор, информацията за които се подготвя в БНБ.

В зависимост от наличността, спецификата, съпоставимостта и сравнимостта на данните таблиците и графиките могат да съдържат информация както за отделни периоди (месеци, тримесечия, години), така и с натрупване от началото на годината.

**ИНСТИТУЦИОНАЛНИ СЕКТОРИ СЪГЛАСНО ЕСС '95**[1]

**Общи принципи**

**1. Институционална единица и сектори**

Институционалната единица е елементарен икономически център на вземане на решения, който се характеризира с постоянство в поведението си и свобода при вземане на решенията при изпълнение на основните си функции.

В заключение следните субекти се смятат за институционални единици:

а) единици, които притежават пълен набор от сметки и независимост при вземане на решения:

1) частни и обществени предприятия;
2) кооперации или сдружения, които са признати за независими юридически лица;
3) обществени производители, които по силата на специално законодателство са признати за независими юридически лица;
4) нестопански организации, които са признати за независими юридически лица;
5) агенции на държавното управление.

б) единици, които притежават пълен набор от сметки и за които се смята, че са независими при вземане на решения – квазипредприятия.

в) единици, за които не е задължително да притежават пълен набор от сметки, но по условие се смятат, че са независими при вземане на решения:

1) домакинства;
2) национални резидентни единици.

Институционалните единици трябва да бъдат обединени в групировки, наречени институционални сектори или само сектори, някои от които са разделени на подсектори. Всеки един от секторите или подсекторите обединява институционалните единици, които имат сходен тип икономическо поведение. При определяне на сектора, към който институционалната единица да бъде отнесена, когато основната ѝ функция е да произвежда стоки и да извършва услуги, най-напред е необходимо да се установи видът на производителя, към който тя принадлежи.

В ЕСС се различават три вида производители:

а) частни и обществени пазарни производители;
б) частни производители на стоки и услуги, предназначени за собствено крайно потребление;
в) частни и обществени други непазарни производители.

Институционалните единици, които са пазарни производители, се класифицират в сектори *нефинансови предприятия* (S.11), *финансови предприятия* (S.12) или *домакинства* (S.14). Институционалните единици, които са частни производители на стоки и услуги, предназначени за собствено крайно потребление, се класифицират в сектор *домакинства* (S.14) заедно с некорпорираните предприятия, притежавани от домакинствата. Институционалните единици, които са други непазарни производители, се класифицират в сектор *държавно управление* (S.13) или в сектор *нетърговски институции, обслужващи домакинствата* (S.15).

**2. Описание на различните сектори**

**Сектор *нефинансови предприятия* (S.11)**

Секторът *нефинансови предприятия* се състои от институционални единици, чиито дистрибу-

[1] Европейска система от сметки (ЕСС'95); Регламент (ЕО) № 2223/96 на Съвета от 25 юни 1996 г., глава II *Единици и групиране на единиците*. Европейската система от сметки е разработената от Евростат международна рамка от сметки за систематично и детайлно описание на икономиката на страната като цяло, нейните компоненти, както и отношенията ѝ с други икономики. Тя е съвместима напълно със СНС'93 (на МВФ, ООН, ОИСР, Европейската комисия и Световната банка). ЕСС'95 акцентира предимно върху условията и данните, необходими на ЕС.

тивни и финансови трансакции се различават от тези на техните собственици и които са пазарни производители, чиято основна дейност е производството на стоки и нефинансови услуги. Секторът *нефинансови предприятия* включва също и нефинансови квазипредприятия.

Разглежданите институционални единици са следните:

а) частни и обществени предприятия, които са пазарни производители и са основно ангажирани с производството на стоки и нефинансови услуги;
б) кооперации и сдружения, които са признати за независими юридически лица и са пазарни производители, основно ангажирани с производството на стоки и нефинансови услуги;
в) обществени производители, признати за независими юридически лица по силата на специално законодателство, и които са пазарни производители, основно ангажирани с производството на стоки и нефинансови услуги;
г) нестопански институции или асоциации, обслужващи нефинансови предприятия, които са признати за независими юридически лица и са пазарни производители, основно ангажирани с производството на стоки и нефинансови услуги;
д) холдингови дружества, контролиращи група от предприятия, които са пазарни производители, в случай че преобладаващият вид дейност на групата от предприятия като цяло – измерена на база добавена стойност – е производство на стоки и нефинансови услуги;
е) частни и обществени квазипредприятия, които са пазарни производители, основно ангажирани с производството на стоки и нефинансови услуги.

**Сектор *финансови предприятия* (S.12)**

Секторът *финансови предприятия* се състои от всички предприятия и квазипредприятия, които са ангажирани основно с финансово посредничество (финансови посредници) и/или със спомагателни финансови дейности (финансови предприятия, ангажирани със спомагателни финансови дейности). Финансовото посредничество е дейност, при която дадена институционална единица придобива финансови активи и в същото време поема пасиви за своя собствена сметка чрез участието си във финансови операции на пазара. Активите и пасивите на финансовите посредници имат различни характеристики, включително и това, че фондовете се трансформират или пренареждат във връзка с падеж, мащаб, риск и други подобни в процеса на самото финансово посредничество.

Спомагателните финансови дейности са дейности, които са тясно свързани с финансовото посредничество, но са различни от него.

Институционални единици, включени в сектор *финансови предприятия* (S.12), са следните:

а) частни или обществени предприятия, които са основно ангажирани с финансово посредничество и/или със спомагателни финансови дейности;
б) кооперации и сдружения, които са признати за независими юридически лица и са основно ангажирани с финансово посредничество и/или със спомагателни финансови дейности;
в) публични производители, които по силата на специално законодателство са признати за независими юридически лица и са основно ангажирани с финансово посредничество и/или със спомагателни финансови дейности;
г) нестопански институции, които са признати за независими юридически лица и са основно ангажирани с финансово посредничество и/или със спомагателни финансови дейности, или обслужват финансови предприятия;
д) холдингови дружества, ако групата от филиали в рамките на икономическата територия като цяло е основно ангажирана с финансово посредничество и/или със спомагателни финансови дейности;
е) неинкорпорирани взаимни фондове, включващи инвестиционни портфейли, притежавани от група участници, чието управление се поема в повечето случаи от други финансови предприятия. Тези фондове са по правило институционални единици, които са отделни от управляващите финансови предприятия;
ж) финансови квазипредприятия[2].

[2] Неинкорпорирани единици, които са основно ангажирани с финансово посредничество и са обект на управление и надзор (в повечето случаи класифицирани в подсектор *други парични финансови институции* или *застрахователни дружества и пенсионни фондове*), и за които се смята, че се ползват с независимост при вземане на решения и имат автономно управление, независимо от техните собственици. Тяхното икономическо и финансово поведение е подобно на това на финансовите предприятия. Следователно те се разглеждат като отделни институционални единици. Примери за такива са клоновете на нерезидентни финансови корпорации.

Сектор *финансови предприятия* включва пет подсектора: *централна банка* (S.121); *други парично-финансови институции* (S.122); *други финансови посредници, с изключение на застрахователни дружества и пенсионни фондове* (S.123); *финансови предприятия, ангажирани със спомагателни финансови дейности* (S.124); *застрахователни дружества и пенсионни фондове* (S.125).

**Подсектор *централна банка* (S.121)**

Подсектор *централна банка* (S.121) се състои от всички финансови предприятия и квазипредприятия, чиято основна функция е емитиране на парични средства, поддържане на вътрешната и външната стабилност на националната валута и управление на всички или на част от международните резерви на страната.

В подсектор S.121 са класифицирани следните финансови посредници:

а) националната централна банка, също и в случай че тя е част от Европейската система на централните банки;

б) централни парични агенции, предимно с публичен произход (например агенции за управление на чуждестранна валута или емитиращи парични средства), които поддържат пълен набор от сметки и се ползват с независимост при вземане на решения по отношение централното държавно управление. Тези дейности се извършват предимно или в рамките на централното държавно управление, или в рамките на централната банка. В тези случаи не съществуват отделни институционални единици.

Подсекторът S.121 не включва агенции и организации, които са различни от централната банка и регулират или надзирават финансови корпорации или финансови пазари.

**Подсектор *други парично-финансови институции* (S.122)**

Подсектор *други парично-финансови институции* (S.122) се състои от всички финансови предприятия и квазипредприятия, с изключение на тези, класифицирани в подсектор *централна банка*, които са основно ангажирани с финансово посредничество и чиято дейност е да получават депозити и/или близки заместители на депозити от други институционални единици, различни от парично-финансовите предприятия, както и да дават заеми и/или да инвестират в ценни книжа за своя собствена сметка.

Парично-финансовите институции не могат да бъдат описани най-общо като банки, тъй като е възможно те да включват някои финансови предприятия, които сами по себе си да не се определят като банки, както и такива, на които в някои държави не е разрешено да се определят като банки, докато други финансови предприятия, описващи себе си като банки, може на практика да не са парично-финансови институции. В общия случай в подсектор S.122 се класифицират следните финансови посредници:

а) търговски банки, универсални банки, многоцелеви банки;

б) спестовни банки (включително доверителни спестовни банки, спестовни банки и кредитни организации);

в) пощенски джиро институции, пощенски банки, джиро банки;

г) селскостопански кредитни банки, земеделски кредитни банки;

д) кооперативни кредитни банки, кредитни съюзи;

е) специализирани банки (например търговски банки, емисионни къщи, частни банки).

В подсектор S.122 могат също да бъдат класифицирани следните финансови посредници, когато тяхната дейност е свързана с получаването на обратно платими фондове от обществото под формата на депозити или под други форми като например продължително емитиране на облигации и други сравними ценни книжа (в обратен случай те ще трябва да бъдат класифицирани в подсектор S.123):

а) предприятия, които са ангажирани с предоставяне на ипотеки (включително и строителни дружества, ипотечни банки и институции за ипотечно кредитиране);

б) взаимни фондове (включително тръстове, специализирани инвестиционни тръстове и други колективни инвестиционни схеми, например предприятия за колективно инвестиране в прехвърляеми ценни книжа – ПКИПЦК);

в) общински кредитни институции.

Подсектор S.122 не включва:

а) холдингови дружества, само контролиращи и управляващи група, състояща се предимно от други парично-финансови институции, но които сами по себе си не са други парично-финансови институции. Те се класифицират в подсектор S.123;

б) нестопански институции, признати като независими юридически лица, обслужващи други парично-финансови институции, но които не са ангажирани с финансово посредничество. Те се класифицират в подсектор S.124.

**Подсектор *други финансови посредници, с изключение на застрахователни дружества и пенсионни фондове* (S.123)**

Подсектор *други финансови посредници, с изключение на застрахователни предприятия и пенсионни фондове* (S.123) се състои от всички финансови предприятия и квазипредприятия, които са основно ангажирани с финансово посредничество, като поемат задължения под форма, различна от парични средства, депозити и/или близки заместители на депозити от институционални единици, различни от парично-финансови институции, или застрахователни технически резерви.

Подсектор S.123 включва различни видове финансови посредници и по-специално тези, които са предимно ангажирани с дългосрочно финансиране. В повечето случаи този преобладаващ матуритет формира базата за разграничаване от подсектор *други парично-финансови институции*. Граничната линия с подсектор *застрахователни дружества и пенсионни фондове* може да се определи на базата на отсъствието на пасиви под формата на застрахователни технически резерви.

В подсектор S.123 по-специално се класифицират следните финансови предприятия и квазипредприятия, освен ако те са парично-финансови институции – ПФИ:

а) предприятия, които са ангажирани с финансов лизинг;
б) предприятия, които са ангажирани с покупко-продажба на изплащане и с отпускане на потребителски или търговски кредити;
в) предприятия, които са ангажирани с факторинг;
г) дилъри на ценни книжа и деривативи (за собствена сметка);
д) специализирани финансови корпорации като например компании с рисков и развоен капитал, компании, финансиращи внос и износ;
е) дружества със специална инвестиционна дейност, които са създадени да бъдат държатели на секюритизирани активи;
ж) финансови посредници, които получават депозити и/или близки заместители на депозити само от парично-финансови институции;
з) холдингови дружества, които само контролират и управляват група от филиали, основно ангажирани с финансово посредничество и/или със спомагателни финансови дейности, но сами по себе си не са финансови предприятия.

Подсектор S.123 не включва нестопански институции, признати за независими юридически лица, обслужващи други финансови посредници, с изключение на застрахователни корпорации и пенсионни фондове, но които не са ангажирани с финансово посредничество. Те са класифицирани в подсектор S.124.

**Подсектор *финансови предприятия, ангажирани със спомагателни финансови дейности* (S.124)**

Подсектор *финансови предприятия, ангажирани със спомагателни финансови дейности* (S.124) се състои от всички финансови предприятия и квазипредприятия, които са основно ангажирани със спомагателни финансови дейности, т.е. те са тясно свързани с финансовото посредничество, но сами по себе си не са финансови посредници.

В подсектор S.124 по-специално са класифицирани следните финансови предприятия и квазипредприятия:

а) застрахователни брокери, администратори на компенсации и загуби, консултанти по застрахователни и пенсионни дела и други;
б) брокери на заеми, брокери на ценни книжа, инвестиционни съветници и други;
в) предприятия за листване, които ръководят емитирането на ценни книжа;
г) предприятия, чиято основна функция е да гарантират задължения чрез джиросване, менителници и други подобни инструменти;
д) предприятия, които организират деривативни и хеджингови инструменти като например суапове, опции и фючърси (без да ги емитират);
е) предприятия, които осигуряват инфраструктура за финансовите пазари;
ж) централни надзорни органи за финансови посредници и финансови пазари, когато те са отделни институционални единици;

з) администратори на пенсионни фондове, взаимни фондове и други;
и) предприятия, действащи като фондови борси и застрахователни борси;
й) нестопански институции, които са признати за независими юридически лица, обслужващи финансови предприятия, но не са ангажирани с финансово посредничество или със спомагателни финансови дейности.

Подсектор S.124 не включва холдингови дружества, които само контролират и управляват група от филиали, основно ангажирани със спомагателни финансови дейности, но сами по себе си не са финансови предприятия, ангажирани със спомагателни финансови дейности. Те се класифицират в подсектор S.123.

**Подсектор *застрахователни дружества и пенсионни фондове* (S.125)**

Подсектор *застрахователни дружества и пенсионни фондове* (S.125) се състои от всички финансови предприятия и квазипредприятия, които са основно ангажирани с финансово посредничество като следствие от групирането на рискове.

Изпълняваните застрахователни договори могат да се отнасят до отделни лица и/или групи, независимо от това дали участието възниква от общо задължение, наложено от държавно управление. В допълнение на това, договорите за обществено осигуряване понякога представляват значителна част от изпълняваните договори. Подсектор S.125 включва както застрахователни дружества, така и презастрахователни дружества.

Подсектор S.125 не включва:

а) институционални единици, които отговарят на всеки един от двата критерия. Те се класифицират в подсектор S.1314;
б) холдингови дружества, които само контролират и управляват група, състояща се предимно от застрахователни дружества и пенсионни фондове, но сами по себе си не са застрахователни дружества и пенсионни фондове. Те се класифицират в подсектор S.123.
в) нестопански институции, признати за независими юридически лица, обслужващи застрахователни дружества и пенсионни фондове, но които не са ангажирани с финансово посредничество. Те се класифицират в подсектор S.124.

Подсектор *застрахователни дружества и пенсионни фондове* може да бъде разделен на:

а) застрахователни дружества;
б) (автономни) пенсионни фондове.

Автономни пенсионни фондове са пенсионни фондове, които са независими при вземане на решения и поддържат пълен набор от сметки. Следователно те са институционални единици. Неавтономните пенсионни фондове не са институционални единици и остават част от институционалната единица, която ги е създала.

**Сектор *държавно управление* (S.13)**

Сектор *държавно управление* (S.13) включва всички институционални единици, производители на друга непазарна продукция, която е предназначена за индивидуално и колективно потребление и се финансира главно от задължителни плащания, извършвани от единици, принадлежащи към други сектори, и/или всички институционални единици, основно ангажирани с преразпределение на национален доход и богатство.

Институционалните единици, включени в сектор S.13, са следните:

а) единици на държавното управление (с изключение на обществени производители, които са организирани като обществени предприятия или по силата на специално законодателство са признати за независими юридически лица, или квазипредприятия, когато са класифицирани в нефинансовите или финансови сектори), които администрират и финансират група от дейности, основно осигуряващи непазарни стоки и услуги, за благото на обществото;
б) нестопански институции, признати за независими юридически лица, които са производители на друга непазарна продукция и се контролират и финансират основно от държавното управление;
в) независими пенсионни фондове, ако отговарят на изискванията за социалноосигурителни фондове.

Сектор *държавно управление* е разделен на четири подсектора: *централно държавно управление* (S.1311); *федерално държавно управление* (S.1312); *местно държавно управление* (S.1313); *социалноосигурителни фондове* (S.1314).

**Подсектор *централно държавно управление* (S.1311)**

Подсектор *централно държавно управление* (S.1311) включва всички административни институционални единици на държавата и други централни агенции, чиято компетенция се разпростира обикновено върху цялата икономическа територия, с изключение на управлението на социалноосигурителните фондове. В подсектор S.1311 са включени тези нестопански институции, които са контролирани и финансирани основно от централното държавно управление и чиято компетенция се разпростира върху цялата икономическа територия.

**Подсектор *федерално държавно управление* (S.1312)**

Подсектор *федерално държавно управление* се състои от административни единици, които са отделни институционални единици, упражняващи някои от функциите на държавно управление на ниво, по-ниско от това на централното държавно управление и по-високо от това на местното държавно управление, с изключение на администрирането на социалноосигурителни фондове. В подсектор S.1312 са включени тези нестопански институции, които са контролирани и финансирани основно от федералното държавно управление и чиято компетенция се ограничава върху икономическата територия на съответните области.

**Подсектор *местно държавно управление* (S.1313)**

Подсектор *местно държавно управление* (S.1312) включва тези видове обществена администрация, чиято компетенция се разпростира само върху местната част от икономическата територия с изключение на местните агенции на социалноосигурителните фондове. В подсектор S.1313 са включени тези нестопански институции, които са контролирани и финансирани основно от органи на местните държавни управления и чиято компетенция е ограничена до икономическите територии на местното държавно управление.

**Подсектор *социалноосигурителни фондове* (S.1314)**

Подсектор *социалноосигурителни фондове* (S.1314) включва всички централни, федерални и местни институционални единици, чиято основна дейност е да предоставят социални помощи и които отговарят на следните два критерия:

а) по закон или нормативен акт някои групи от населението са задължени да участват в схемата или да заплащат вноски;

б) Сектор *държавно управление* е отговорен за управлението на институцията по отношение на уреждане или одобряване на вноските и помощите независимо от ролята му на надзорно тяло или работодател.

Обикновено не съществува пряка връзка между размера на заплатената от дадено лице вноска и риска, на който то е изложено.

**Сектор *домакинства* (S.14)**

Сектор *домакинства* (S.14) включва лица или групи лица в ролята им на потребители или предприемачи, произвеждащи пазарни стоки и нефинансови и финансови услуги (пазарни производители), при условие че съответните дейностите, които последните развиват, не отговарят на дейностите на отделни единици, разглеждани като квазипредприятия. Секторът включва също лица или групи лица, производители на стоки и нефинансови услуги, предназначени изключително за собствена крайна употреба.

Домакинствата като потребители могат да бъдат определени като малки групи от хора, които обитават едно и също жилище, обединяват част или всичките си доходи и имущество и потребяват колективно определени видове стоки и услуги, основно жилище и храна. Тук може да се добави и критерият за съществуването на семейство или на емоционални връзки.

Основните ресурси на тези единици се получават от компенсациите на наетите лица, доход от собственост, трансфери от други сектори или приходи от реализацията на пазарни продукти или от условни постъпления от производството на продукти за собствена крайна употреба.

Сектор *домакинства* включва:

а) лица или групи лица, чиято основна функция е потребление;

б) лица, които пребивават постоянно в институции и не притежават частична или пълна независимост по отношение на действие или при вземане на решения по икономически въпроси (например членове на религиозни ордени, живеещи в манастири, пациенти за продължително лечение в болници, затворници, излежаващи продължителни присъди,

възрастни хора, живеещи постоянно в старчески домове). Такива хора се разглеждат като образуващи заедно отделна институционална единица, или отделно домакинство;

в) лица или групи лица, чиято основна функция е потребление и които произвеждат стоки и нефинансови услуги изключително за собствена крайна употреба; в системата са включени само категории услуги, произвеждани за собствено крайно потребление: услуги за обитавани от собственика жилища и битови услуги, предоставяни от платени наети лица;

г) еднолични търговци и сдружения без независим юридически статут – различни от тези, разглеждани като квазикорпорации – които са пазарни производители;

д) нестопански институции, обслужващи домакинства, които нямат независим юридически статут или такива, които го имат, но са с много малка значимост.

**Сектор *нетърговски организации, обслужващи домакинствата* (S.15)**

Сектор *нетърговски организации, обслужващи домакинствата (НТООД)* (S.15) се състои от нетърговски организации, които са отделни юридически лица, които обслужват домакинствата и са частни производители на друга непазарна продукция. Техните основни ресурси освен тези, получени от случайни продажби, се получават от доброволни парични вноски или вноски в натура от домакинства в качеството им на потребители, от плащания, извършени от сектор *държавно управление,* и от доходи от собственост.

В случаите, когато тези институции не са много значими, те не се включват в този сектор, тъй като техните операции се смесват с тези на сектор *домакинства* (S.14).

Сектор *НТООД* включва следните основни видове нестопански организации, обслужващи домакинствата, които предоставят непазарни стоки и услуги на домакинствата:

а) профсъюзи, професионални или научни сдружения, асоциации на потребители, политически партии, църкви или религиозни общества (включително и тези, които са финансирани, но не контролирани от държавното управление), както и обществени, културни, възстановителни и спортни клубове;

б) благотворителни, подкрепящи и подпомагащи организации, които са финансирани с доброволни парични вноски или вноски в натура от други институционални единици. Секторът S.15 включва благотворителни, подкрепящи и подпомагащи агенции, обслужващи нерезидентни единици, и изключва единици, за които членството дава права върху предварително определени стоки и услуги.

**Сектор *останал свят* (S.2)**

*Останал свят* (S.2) е групировка от единици без някакви характерни функции и ресурси. Тя се състои от нерезидентни единици, ангажирани в операции с резидентни институционални единици или имащи други икономически връзки с резидентни единици.

Разграничаването на националната икономика и *останал свят* се основава на принципа за резидентност. Националната икономика е ограничена до резидентните единици, т.е. единиците, които имат център на икономически интерес на икономическата територия на тази страна[3].

Икономическата територия включва териториални анклави като посолства, консулски представителства, военни и научни бази, разположени в останалия свят. Икономическата територия не включва извънтериториални анклави: чуждестранни посолства или институции на Европейския съюз или други международни организации, разположени на географската територия на страната[4]. Терминът „център на икономически интерес“ показва факта, че съществува някакво място в икономическата територия, на което или от което една единица се занимава и има намерение да продължи да се занимава с икономическа дейност и значителни трансакции през неограничен или ограничен, но дълъг период от време (година или повече).

Трябва да се отбележи, че правилото, според което сметките за *останал свят* включват само операции, извършвани между резидентни институционални единици и нерезидентни единици, е обект на следните изключения:

а) транспортните услуги (до границата на страната-износител), оказвани от резидентните единици относно вносните стоки, са отразени в *останал свят* – сметки с *FOB* вносители, въпреки че са осъществени от резидентни единици;

[3] Тези единици (независимо дали са институционални, занимаващи се с местен вид дейност или еднородно производство), познати като резидентни единици, могат да имат или да нямат националността на тази страна, могат да са или да не са юридически единици, могат да присъстват или да не присъстват на икономическата територия на страната по времето, когато извършват трансакция.

[4] Териториите, използвани от институциите на Европейския съюз и международни организации, представляват по такъв начин териториите на един вид държави. Отличителната особеност на такива държави е, че единствените резиденти са самите институции.

б) трансакциите с чуждестранни активи между резиденти, които принадлежат към различни сектори, са показани в подробните финансови сметки за *останал свят*; макар да не влияят на финансовата позиция на държавата спрямо останалия свят, те засягат финансовите връзки на индивидуалните сектори със сектор *останал свят*;

в) трансакциите с пасивите на държавата между нерезиденти, които принадлежат към различни географски зони, са показани в географската разбивка на сметките *останал свят*; макар да не влияят на общото задължение на държавата към сектор *останал свят*, тези трансакции засягат задълженията ѝ към различни части на света.

# 1 Финансов сектор

В този раздел е представена информация от паричната и лихвената статистика, както и друга финансова статистика.

**Парична статистика**

## I. ОБЩИ МЕТОДОЛОГИЧЕСКИ БЕЛЕЖКИ ЗА ПАРИЧНАТА И БАНКОВАТА СТАТИСТИКА

### 1. Методологически концепции и правила на организация на паричната статистика

Паричната статистика се събира и компилира съгласно международните статистически стандарти и до голяма степен покрива правилата за международната финансова статистика. Сред най-важните стандарти са:

- ✓ Европейската система от сметки (ЕСС'95) и Системата от национални сметки (СНС'93);
- ✓ Регламент (ЕО) № 2423/2001 на ЕЦБ от 22 ноември 2001 г. относно консолидирания баланс на сектор „Парично-финансови институции" и *Money and Banking Statistics Compilation Guide*, ЕЦБ, 1998;
- ✓ *Money and Banking Statistics Sector Manual: Guidance for the Statistical Classification of Customers*, ЕЦБ, 1998;
- ✓ *Monetary and Financial Statistics Manual*, МВФ, 2000.

България е член на Специалния стандарт за разпространение на данни – ССРД (*Special Data Dissemination Standard*), разработен от МВФ (виж националната страница с обобщени данни за България на интернет страницата на БНБ, раздел *Статистика, Стандарти за разпространение на данни*).

**Основни правила:**

а) Счетоводни правила – счетоводните правила, следвани от парично-финансовите институции, са посочени в Международните счетоводни стандарти/Международните стандарти за финансова отчетност (МСС/МСФО)[5].

б) Отчетни правила:

- ✓ Оценка на активите и пасивите – всички финансови активи и пасиви се отчитат по пазарна или близка до пазарната цена. Финансовите инструменти обаче, като пари в обращение, депозити, капитал и резерви, каса и кредити, се отчитат по номинална стойност.
- ✓ Преоценка на валутните позиции – прилагат се обменни курсове към края на периода.
- ✓ Отчитане на кредити и провизии – за целите на статистиката кредитите се посочват на брутна база до изписването им. Начислените провизии се класифицират като *други пасиви*.
- ✓ Дефиниция на отчетния период – отчетният период приключва на последния календарен, а ако той съвпада с празнични и почивни дни – на последния работен ден от месеца.

в) Икономическа територия и резидентност – икономическата територия на страната се състои от географската територия, администрирана от държавното управление, в рамките на която хората, стоките, услугите и капиталът се движат свободно. В нея се включват: въздушното пространство, териториалните води и континенталният шелф, лежащ в международни води, върху които държавата се ползва с изключителни права; териториалните анклави (т.е. географските територии, разположени в останалия свят и използвани спо-

[5] Унифицираните национални счетоводни стандарти, съобразени с международните, бяха валидни до края на 2002 г., след което влязоха в сила Международните счетоводни стандарти/Международните стандарти за финансова отчетност.

ред международни договорености или споразумения между страни от генерални агенции и ведомства на държавното управление – посолства, консулски служби, военни бази, научни бази и други); всякакъв вид свободни зони.

Резидентите на страната са дефинирани като институционални единици, чийто център на икономически интерес[6] е на икономическата територия на страната, седалището им е разположено на същата територия и имат организирано значително по обем производство, в което участват или възнамеряват да участват.

Клоновете на резидентни кредитни институции в чужбина, чийто център на икономически интерес е на територията на друга страна, се третират като нерезиденти. Клонове на чуждестранни кредитни институции, лицензирани да оперират в страната, са резиденти и са включени към сектора, създаващ пари (виж *Секторна таблица*).

Особени случаи на резидентност:

1) българските дипломатически, консулски, търговски и други представителства, членове на тези представителства, техният персонал и обслужващите ги български граждани, които пребивават в чужбина по поръчение на българската държава, дългосрочно командированите в чужбина военнослужещи на кадрова военна служба и граждански лица от Министерството на отбраната в мисии, щабове и органи на международни организации, както и членовете на техните семейства, са резиденти на страната (местни лица). Чуждестранните такива се класифицират като резиденти на своите държави по рождение;

2) като резиденти на страната се третират и:

✓ българските граждани, пребиваващи в чужбина с цел обучение, независимо от срока на пребиваване;

✓ българските граждани, пребиваващи в чужбина с цел медицинско лечение, независимо от срока на пребиваване.

Концепцията за резидентството е съобразена с Валутния закон на България, ЕСС'95 и с *Ръководството по платежен баланс* (*Balance of Payment Manual*, 5-о изд.).

г) Секторно разпределение – следват се стандартите на ЕСС'95 за секторна класификация на институционалните единици. Два са основните сектори според резидентността: *резидентен сектор* (S.1) и *останал свят* (S.2). Резидентният сектор е разделен на *парично-финансов*, *държавно управление* и *неправителствен*. От своя страна парично-финансовият сектор обхваща *БНБ* (S.121) и *други парично-финансови институции* (S.122); сектор *държавно управление* (S.13) се състои от 3 подсектора *централно държавно управление*, *ЦДУ* (S.1311), *местно държавно управление* (S.1313) и *социалноосигурителни фондове* (S.1314); неправителственият – от *нефинансови държавни предприятия* (S.11001), *нефинансови частни предприятия* (S.11002+S.11003), *финансови посредници и спомагатели, различни от застрахователни дружества* и *пенсионни фондове* (S.123 и S.124), *застрахователни дружества и пенсионни фондове* (S.125), *домакинства* (S.14) и *нетърговски организации, обслужващи домакинствата* (S.15). Нерезидентният сектор е разделен на *Европейски съюз* и *други страни и международни институции*. Европейският съюз е представен с разбивка на *еврозона* и *страни от ЕС извън еврозоната,* според принадлежността на страните от ЕС в Икономическия и паричен съюз.

д) Инструментални категории – в паричния отчет и аналитичните отчетности показателите са дефинирани според Регламент (ЕО) № 2423 на ЕЦБ и наръчника по парична и финансова статистика (*Monetary and Financial Statistics Manual*) на МВФ в съответствие с ЕСС'95 и СНС'93. Дефиниции на по-голямата част от инструментите се намират към съответните таблици в частта „Специфични методологически бележки".

е) Валутно разпределение – всички показатели и инструменти са в левове и чуждестранна валута, в т.ч. в евро на валутния компонент.

ж) Матуритетна структура – за целите на статистиката финансовите активи и пасиви се представят според първоначалния им матуритет (Регламент (ЕО) № 2423 на ЕЦБ и СНС'93).

[6] Центърът на икономически интерес се обуславя от наличието на територията на страната на търговски обект, жилище, производствена база или друг вид, чрез който или от който лицето е ангажирано или възнамерява да се ангажира с икономическа активност или за неопределен период от време, или за определен, но продължителен период от време.

### 2. *Отчетни единици*

Отчетните единици са парично-финансовите институции (ПФИ), резидентни на територията на Република България. Те включват БНБ и други ПФИ. Други ПФИ обхващат всички кредитни институции, в т.ч. регистрираните в страната клонове на чуждестранни банки, както и фондовете на паричния пазар[7]. От кредитните институции 24 са банки с пълен лиценз за работа в България и в чужбина и 6 са клонове на чуждестранни банки. Фондовете на паричния пазар са 5 на брой.

Парично-финансовите институции в страната са включени в единния списък на парично-финансовите институции на страните – членки на ЕС, който се поддържа от ЕЦБ в интернет (виж *http://www.ecb.int*).

### 3. *Схема за изготвяне на паричната статистика*

Отчетните единици представят отчетни форми на основание чл. 42 от Закона за БНБ и чл. 69 от Закона за кредитните институции.

Данните се събират по електронен път – чрез виртуална мрежа на БНБ с другите ПФИ.

Паричната статистика включва 2 нива на компилиране и представяне на данните:

- На първото ниво счетоводните данни, получени от отделните отчетни единици, се агрегират в *аналитични отчетности*, които съдържат изчерпателни балансови данни за БНБ и другите ПФИ. Целта на двете аналитични отчетности е да представят данните, класифицирани в съответствие с принципите за резидентност, секторизация и инструментална принадлежност.
- На второто ниво данните от аналитичните отчетности се консолидират в *паричен отчет*. Паричният отчет е основна форма на паричната статистика и съдържа множество важни показатели, необходими за извършване на макроикономически анализи. Той разкрива механизма, по който паричната база се мултиплицира в съвкупно парично предлагане, обслужващо трансакциите в националното стопанство. Структурата му е изградена по начин, улесняващ анализа на широките пари и техните източници. Паричният отчет се придружава от таблици, в които основните му елементи се представят по-детайлно (по сектори и инструменти).

### 4. *Принципи на обработка на данните*

- ✓ Агрегиране – сумиране на данните по салда за всички институционални единици в рамките на един сектор или подсектор или на всички активи или пасиви в рамките на точно определен показател. За секторите и подсекторите данните по финансовите активи и пасиви се агрегират в инструменти (например кредити, класифицирани по сектор на дебитора, и депозити, класифицирани по сектор на кредитора). По-нататъшно агрегиране се използва за комбиниране на инструментите в показатели.
- ✓ Консолидиране – отнася се до елиминиране на салда и потоци между институционалните единици, резиденти на страната, когато последните са групирани. Институционалните единици, състоящи се от централа и клонове, отчитат консолидирани данни чрез елиминиране на вземанията и задълженията между тях. (Това правило не се прилага при консолидиране на данните между централа и нерезидентни клонове.) Последваща консолидация се извършва в паричния отчет между ПФИ.
- ✓ Нетиране – основен принцип, заложен в международните статистически стандарти, е данните да се събират и компилират бруто. Въпреки това някои категории от данни в паричния отчет се представят и в нетна форма поради използването им за аналитични нужди. В паричния отчет и аналитичните отчетности нетно се представят: *чуждестранните активи*, *вземанията от сектор ЦДУ*, *други позиции*, като едновременно с това се показват и *брутните вземания от* и *брутните задължения към нерезиденти*, *ЦДУ* и *други некласифицирани активи и пасиви*.

### 5. *Политика на ревизии и статистически обработки*

В съответствие с изискванията, заложени в документа на Европейската централна банка *Насоки ЕЦБ 2007/9*[8], ревизии на данни за минали периоди могат да бъдат извършвани тримесечно с

[7] Включват се в обхвата от февруари 2007 г.

[8] Насоки на Европейската централна банка от 1 август 2007 г. относно паричната статистика и статистиката на финансовите институции и пазари (преработени) (ЕЦБ/2007/9), изменени с Насоки ЕЦБ/2008/31 и Насоки ЕЦБ/2009/23.

публикуването на месечните данни към края на съответното отчетно тримесечие. По този начин се осигурява съпоставимост между месечната и тримесечната отчетност на парично-финансовите институции.

Ревизии на вече публикувани данни се извършват в следните случаи:

- ✓ получаване на допълнителна информация, неправилна класификация, подобряване на отчетната практика и отстраняване на допуснати грешки в предоставените данни от отчетните единици;
- ✓ промяна на счетоводния или статистическия стандарт.

При извършване на ревизии те се означават с буква **p** и обяснителен текст. При смяна на стандарта се ревизират и историческите данни от момента на възникване на събитието или промяната на стандарта.

При възникване или създаване на предпоставки за публикуване на нов показател – сектор, инструмент и т.н., се конструират исторически динамични редове чрез използване на статистически методи от момента на възникване на показателя (когато има условия за това).

### *6. Публикации*

Месечните данни са към края на отчетния период и се публикуват преди края на следващия месец съгласно *Календара за разпространение на статистически данни*, публикуван на интернет страницата на БНБ. Месечните статистически данни се включват в годишните отчети и отчетите за януари – юни на БНБ и в месечната *Парична статистика*. Публикациите са налични на интернет страницата на БНБ.

*Приложение:* **Секторна таблица**[9]

| | Сектори в паричната статистика на България | | Дефиниции |
|---|---|---|---|
| Сектор, създаващ пари | Централна банка | S.12 Финансови предприятия | Финансово предприятие, чиято основна функция е емитиране на парични средства, поддържане вътрешната и външната стабилност на националната парична единица и управление на международните резерви на страната. |
| | Други парично-финансови институции | | Финансови предприятия (с изключение на тези, които са класифицирани в подсектор *централна банка*), които са основно ангажирани с финансово посредничество и чието задължение е да получават депозити и/или близки заместители на депозити от други институционални единици, различни от парично-финансови институции, и да отпускат кредити и/или да инвестират в ценни книжа за своя собствена сметка. Такива са: а) кредитните институции банки и дружества за електронни пари, и б) фондовете на паричния пазар.<br>Фондове на паричния пазар – колективни инвестиционни схеми, чиито акции/дялове от гледна точка на своята ликвидност са близки заместители на депозитите и които основно инвестират в инструменти на паричния пазар и/или акции на фондове на паричния пазар, и/или прехвърляеми дългови инструменти с остатъчен матуритет по-малък или равен на 1 година, и/или банкови депозити и/или се стремят да постигнат доходност, която е близка до лихвените проценти по инструментите на паричния пазар. |
| Сектор, притежаващ пари | Други финансови посредници и спомагатели, с изключение на застрахователни дружества и пенсионни фондове | | 1. Финансови предприятия, които са основно ангажирани с финансово посредничество, като поемат пасиви под форма, различна от:<br>а) пари, депозити и/или близки заместители на депозити от институционални единици, различни от парично-финансови институции;<br>б) застрахователни и пенсионни резерви.<br>Тук се включват инвестиционни фондове, дружества, специализирани в кредитиране, лизингови дружества, финансови и заложни къщи и др.<br>2. Финансови предприятия – спомагатели, които са тясно свързани с финансовото посредничество, но сами по себе си не са финансови посредници. Тук се включват фондови борси, обменни бюра, консултанти, брокери и др. |
| | Застрахователни дружества и пенсионни фондове | | Финансови предприятия, които са основно ангажирани с финансово посредничество като следствие от поемането на застрахователни и пенсионни рискове (и които поемат пасиви под формата на застрахователни и пенсионни резерви). |
| | Нефинансови предприятия | | Нефинансови предприятия, които са пазарни производители и чиято основна дейност е производството на стоки и нефинансови услуги. |
| | Домакинства | | Личности или групи от личности като потребители и като предприемачи, произвеждащи пазарни стоки и нефинансови и финансови услуги (пазарни производители). Секторът включва и личности или групи от личности като производители на стоки и нефинансови услуги, предназначени предимно за собствена крайна употреба. Тук се включват едноличните търговци и сдруженията без независим юридически статус и които са пазарни производители. |
| | Нетърговски организации, обслужващи домакинствата (НТООД) | | Нетърговски институции, отделни юридически личности, чиято основна дейност е свързана с обслужване, подпомагане и съдействие на домакинствата. Техните основни ресурси освен тези, получени от случайни продажби, се получават от доброволни парични вноски или вноски в натура от домакинствата в качеството им на потребители, от плащания, извършени от сектор *държавно управление*[10], и от доходи от собственост. Тук се включват синдикати, политически партии, фондации, сдружения, църкви и религиозни общества, читалища, културни и спортни клубове. |

(продължава)

[9] Институционалните сектори в паричната статистика на България изцяло покриват изискванията на ЕЦБ и ЕСС'95.
[10] Нетърговските институции, които са контролирани и финансирани от сектор *държавно управление*, се класифицират в него.

(продължение)

| | Сектори в паричната статистика на България | | | Дефиниции |
|---|---|---|---|---|
| Парично неутрален сектор | Централно държавно управление | | S.13 Сектор *Държавно управление* | Всички институционални единици, които предлагат обществени услуги, занимават се с разпределението на националния доход и гарантират оперирането на социалната и икономическата система. Това са министерства, ведомства, други централни агенции, извънбюджетни фондове и административни единици на страната, чиято компетенция се разпростира обикновено върху цялата икономическа територия, с изключение администрирането на социалноосигурителните фондове. В подсектора са включени и тези нетърговски институции, които са контролирани и финансирани главно от централното държавно управление и чиято компетенция се разпростира върху цялата икономическа територия. |
| Сектор, притежаващ пари | Местно държавно управление | | | Всички институционални единици, които предлагат обществени услуги, занимават се с разпределението на националния доход и гарантират оперирането на социалната и икономическата система на местно ниво. Това е местната администрация, чиято компетенция се разпростира върху част от икономическата територия, с изключение администрирането на местните агенции на социалноосигурителните фондове. В подсектора са включени тези нестопански институции, които са контролирани и финансирани главно от органи на местното държавно управление и чиято компетенция е ограничена до икономическите територии на местното държавно управление. |
| | Социално-осигурителни фондове | | | Централни и местни институционални единици, чиято основна дейност е да обезпечават обществени облаги и които отговарят на всеки от следните два критерия:<br>1. по закон или нормативен акт някои групи от населението са задължени да участват в схемата или да заплащат вноски;<br>2. правителството е отговорно за управлението на институцията по отношение уреждането или одобряването на вноските и облагите независимо от ролята му като надзорно тяло или работодател. |
| Нерезидентен сектор | Европейски съюз | Еврозона | S.2 Останал свят | Всички нерезидентни единици[11], ангажирани в операции с резидентни институционални единици или имащи други икономически връзки с резидентни единици. Сметките на *останал свят* осигуряват един общ поглед върху икономическите връзки, свързващи националната икономика с останалия свят. Секторът включва и такива институционални единици, които физически се намират на географската територия на страната. Дели се на *Европейски съюз* и *други страни и международни организации*. Европейският съюз е представен с разделение на *еврозона* и *страни от Европейския съюз извън еврозоната*, включително институциите на ЕС. |
| | | Страни от ЕС извън еврозоната | | |
| | Други страни и международни организации | | | |

[11] Включени са също институциите на Европейския съюз и международните организации.

## II. СПЕЦИФИЧНИ МЕТОДОЛОГИЧЕСКИ БЕЛЕЖКИ

Паричната статистика е представена в динамика с паричен отчет, две аналитични отчетности (на БНБ и на другите ПФИ), както и с няколко допълнителни таблици, съдържащи по-детайлна информация. Принципът на организация на всички таблици е следният: данните са развити по сектор, показател, левове и чуждестранна валута, в т.ч. в евро, инструмент и матуритет, като показателите в актива са групирани по сектори и инструменти, а в пасива – по инструменти и степен на изискуемост.

Същевременно се компилират и публикуват секторни месечни отчетности на БНБ и на другите ПФИ, които са статични таблици, представящи съответни показатели в актива и пасива с цел идентифициране на секторната принадлежност на балансовите позиции.

Паричната статистика (в динамика и статика) е изградена на база месечните отчетности на БНБ и другите ПФИ.

С цел неразкриване на индивидуална информация[12] за конкретна отчетна единица част от показателите са представени на по-агрегирано ниво.

***Таблици 1.3.1.1.3.4.: Паричен отчет и аналитични отчетности***

Структурата на паричния отчет може да се изрази със следното математическо тъждество:

*нетни чуждестранни активи + нетни вътрешни активи = широки пари + дългосрочни пасиви.*

Нетните вътрешни активи включват вътрешен кредит, дълготрайни активи и други позиции (нето).

Аналитичните отчетности на БНБ и другите ПФИ следват формата на паричния отчет.

**Видове показатели**

*Нетни чуждестранни активи*[13] – получават се като разлика между брутните чуждестранни активи и пасиви на сектор ПФИ. Брутните чуждестранни активи са представени по инструменти и включват международните валутни резерви на страната и други чуждестранни активи на БНБ и другите ПФИ. Брутните чуждестранни пасиви отразяват задълженията на ПФИ към външния сектор. Подробно развитие на брутните чуждестранни активи и чуждестранни пасиви на БНБ е извършено в таблица 1.3.5. *Чуждестранни активи и пасиви на БНБ*.

*Вътрешен кредит* – обединява кредита за консолидирания сектор *държавно управление* и за неправителствения сектор.

Кредитът за консолидирания сектор *държавно управление* обхваща нетните вземания от ЦДУ и брутните вземания от местното държавно управление и социалноосигурителните фондове. Кредитът за неправителствения сектор включва брутните вземания от нефинансови предприятия, финансови предприятия, домакинства и НТООД.

*Дълготрайни активи* – движими или недвижими нефинансови активи, за които намеренията на парично-финансовите институции са да бъдат използвани за период, по-дълъг от 1 година, във връзка с извършването на основната им дейност.

*Други позиции (нето)* – обединяват всички компоненти от балансите на БНБ и другите ПФИ, които не са обхванати в представените инструменти. Тук се включват *Отношения между други ПФИ (нето), Отношения между БНБ и други ПФИ (нето)* и *Други активи и пасиви (нето*). Към *Други активи и пасиви (нето)* се включват начислените и просрочените лихви, дериватите, амортизациите, провизиите, както и некласифицираните другаде активи и пасиви (част от тях са представени в таблици 1.3.7 и 1.3.8: *Допълнителни показатели към аналитичните отчетности на БНБ и другите ПФИ*. Позицията *Отношения между ПФИ (нето)* отразява превишаването на активите над пасивите, възникнало в резултат на нетиране на вземанията и задълженията между ПФИ.

*Широки пари (парично предлагане)* – състоят се от пасиви с паричен характер на ПФИ към резидентния сектор с изключение на тези към ЦДУ и към сектор ПФИ. Инструментите в паричните агрегати са групирани по степен на ликвидност и са представени по валути и по сектори.

Използват се следните парични агрегати: М1, М2 и М3. Агрегат М1, известен като „тесни пари“, включва най-бързоликвидните инструменти, използвани за разплащане (пари извън ПФИ и овърнайт депозити в левове и чуждестранна валута). Квазипарите и паричният агрегат М1 съставят паричния агрегат М2. Квазипарите се състоят от депозити с договорен матуритет до 2 години и

[12] Регламент (ЕО) № 2533/98 на Съвета от 23 ноември 1998 г. относно събирането на статистическа информация от Европейската централна банка, чл. 8.

[13] Монетарното злато и притежаваните/разпределените специални права на тираж, вземанията и задълженията по лихви в *Нетните чуждестранни активи* са показатели, които се отнасят само за БНБ.

депозити, договорени за ползване след предизвестие (вкл. спестовни депозити) до 3 месеца. Най-нисколиквидните финансови инструменти са репо сделките, акциите и дялове на фондовете на паричния пазар и издадените дългови ценни книжа до 2 години, наричани общо *търгуеми инструменти*. Те са в левове и чуждестранна валута и заедно с паричния агрегат М2 формират най-широкия паричен агрегат М3, който е известен като парично предлагане („широки пари“).

*Дългосрочни пасиви на ПФИ* – дългосрочните финансови пасиви включват пасивите на ПФИ с матуритет над 2 години или период на предизвестие над 3 месеца, както и капитала и резервите. *Капитал и резерви* включва основния капитал на банковата система; резервите и финансовия резултат.

**Основни инструменти**

В актива:

*1. Репо сделки* – средства, отпуснати по споразумения за обратно изкупуване на ценни книжа, когато една от страните получава парични средства срещу продажбата на ценни книжа, но с твърд ангажимент да изкупи обратно същите или подобни ценни книжа по определена цена на определена бъдеща дата.

*2. Кредити* – финансови активи, възникнали с цел осигуряване на парични средства, стоки или услуги на кредитополучателя. Условията по кредитите (фиксирани от кредитора или договорени) обикновено се оформят с непрехвърляем документ. Кредитът е безусловен дълг, който трябва да бъде изплатен при падежа му и да носи доход под формата на лихва (вж. таблица 1.3.6). В сектор *финансови предприятия* са включени и предоставените от отчетните единици маржин депозити[14].

*3. Ценни книжа, различни от акции* – тук се включват ценни книжа, различни от акции и други капиталови инструменти, даващи на притежателя им безусловно право на фиксиран или договорно определяем доход под формата на купонни плащания и/или определена фиксирана сума на посочена дата или дати, стартиращи от емисията до деня, определен като дата на падеж/откупуване. Тези книжа не гарантират права на собственост и дял в капитала на фирмата емитент. Включват се и инструменти със същите характеристики, но съдържащи опции за конвертиране в акции или други капиталови инструменти. Показателят *ценни книжа, различни от акции*, обхваща различни видове облигации и други дългови книжа с характер на облигации (такива могат да бъдат сконтирани и приети от другите ПФИ полици и други търговски книжа, използвани от тях като форма на краткосрочно инвестиране). В сектор *нефинансови предприятия* са включени и притежаваните от кредитните институции компенсаторни инструменти[15].

*4. Акции и други капиталови инструменти* – притежаваните ценни книжа, които дават права на собственост и дял в капитала на предприятие. Тези ценни книжа дават право на част от печалбата на предприятието, а също така и право на ликвидационен дял в случай на ликвидация. Тук се включват и *акции и дялове на фондове на паричния пазар.*

В пасива:

*1. Пари извън ПФИ* – парите в обращение, намалени с касите на другите ПФИ.

*2. Депозити* – средствата, приети от ПФИ, които могат да бъдат платими на виждане, платими без срок на предизвестие, със срок на предизвестие или при други предварително договорени условия на плащане. Депозитите се приемат по договореност между страните, като се уговорят условията по воденето на депозитните сметки, размерът на лихвата (ако в договора е предвидено начисляването ѝ), сроковете на изплащане и санкции за страните при неизпълнение на договорностите. Те са задължение (пасив) на финансовата институция.

- ✓ *Овърнайт депозити* съдържат депозити, които нямат определен срок и могат незабавно да се конвертират в пари в брой или да се преведат чрез банково нареждане или чек без ограничения или санкции. Тук се включват и депозитите до 1 ден.
- ✓ *Депозити с договорен матуритет* – не са незабавно на разположение, тъй като имат договорен срок преди тегленето им. Тези депозити не могат да се използват за извършване на плащания и не са конвертируеми в пари в брой без какъвто и да е вид значимо ограничение или глоба. Тук се отнасят получените кредити, с изключение на тези от МВФ.

[14] Представляват гаранционни депозити по деривативни договори. Служат за парично обезпечение, което остава собственост на вложителя и са платими при приключването на договора.

[15] Компенсаторните инструменти включват компенсаторни записи и жилищно-компенсаторни записи, емитирани по Закона за обезщетяване на собственици на одържавени имоти, и поименни компенсационни бонове, емитирани по Закона за собствеността и ползването на земеделските земи. Тези инструменти са издадени от държавата и са свободно прехвърляеми. По смисъла на Закона за публичното предлагане на ценни книжа те са приравнени към ценни книжа.

- ✓ *Депозити, договорени за ползване след предизвестие* – включват спестовни депозити и други депозити, договорени за ползване след предизвестие. Спестовните депозити са непрехвърляеми депозити без определен матуритет, които служат за съхранение на пари на домакинства срещу издаване на лична спестовна книжка или аналогичен документ. Такива депозити са жилищните влогове, детските влогове и други. Другите депозити, договорени за ползване след предизвестие, са непрехвърляеми депозити без определен матуритет, които не могат да бъдат конвертирани в пари в брой без период на предизвестие. При тях конвертирането в пари в брой не е възможно или е възможно преди срока на предизвестието, но с някаква санкция. Тук се отнасят и непрехвърляеми депозити, които са с фиксиран матуритет, но конвертирането им в пари в брой преди настъпването на матуритета им е възможно само срещу предизвестие.

*3. Репо сделки* – включват получените в парично-финансовата институция парични средства срещу продажбата на ценни книжа с твърд ангажимент за обратно изкупуване на същите или подобни ценни книжа по определена цена на определена бъдеща дата.

*4. Акции и дялове на фондове на паричния пазар* – включват издадените от фондовете на паричния пазар дялове.

*5. Издадени дългови ценни книжа* – включват емитираните от кредитните институции ценни книжа, различни от акции и други капиталови инструменти, които обикновено се търгуват на вторичния пазар и не гарантират на притежателя права върху собственост на емитента. Издадени нетъргуеми инструменти (първично пласирани не чрез борса или друг официален пазар), но впоследствие придобили търгуемост, също се класифицират тук.

***Таблица 1.3.5.: Чуждестранни активи и пасиви на БНБ***

Таблицата показва вземанията и задълженията на БНБ към нерезиденти, формиращи позициите *Чуждестранни активи* и *Чуждестранни пасиви*.

**Видове инструменти**

***Чуждестранни активи на БНБ***

Външните вземания на централната банка са обособени в две групи според своята ликвидност – *Международни резерви* и *Други чуждестранни активи.*

1. *Международни резерви* – включва най-бързоликвидните чуждестранни активи. В режима на паричен съвет, въведен на 1 юли 1997 г., те се равняват на активите на обособеното в баланса на БНБ управление „Емисионно“ и са описани в чл. 28, ал. 3 на Закона за БНБ.

Подразделя се на три подсектора – *нерезидентни банки, нерезидентни правителства* и *други нерезиденти*, и включва следните показатели:

- ✓ *каса* – притежавани банкноти и монети в свободно конвертируема чуждестранна валута;
- ✓ *притежавани специални права на тираж*[16] (СПТ);
- ✓ *монетарно злато* – състои се от кюлчета злато в стандартна форма в трезора и монетарно злато, депозирано при чуждестранни банки. От 1 юли 1997 г. до 31 януари 2005 г. на основание чл. 28, ал. 3, т. 6 от Закона за БНБ наличността от монетарно злато е оценявана по 500 лева за тройунция или по пазарна стойност, ако е по-ниска. От 1 февруари 2005 г. монетарното злато се оценява по пазарна стойност;
- ✓ *депозити* – средства в свободно конвертируема валута, притежавани от БНБ по сметки в чуждестранни банки, развити по степен на ликвидност (овърнайт депозити, депозити с договорен матуритет, депозити, договорени за ползване след предизвестие);
- ✓ *репо сделки* – включват получените в БНБ средства срещу продажбата на ценни книжа с твърд ангажимент за обратно изкупуване на същите или подобни ценни книжа по определена цена на определена бъдеща дата;
- ✓ *ценни книжа, различни от акции* – притежаваните от БНБ дългови инструменти, емитирани от нерезидентни банки, финансови институции и правителства, чиито задължения са оценени с една от двете най-високи оценки на две международно признати агенции за кредитен рейтинг и които са платими в свободно конвертируема валута, с изключение на дълговите инструменти, дадени или получени като обезпечение;

[16] Специалните права на тираж са резервен актив, създаден от МВФ като допълнение към съществуващите резервни активи на държавите – членки на фонда. Стойността им се определя от кошница от основни валути (евро, британска лира, щатски долар и японска йена).

- ✓ *резервна позиция в МВФ* – представлява безусловното право на страната за ползване на средства от МВФ. Този показател се създава от плащането на валутния компонент от квотата на България и е равен на разликата между квотата и наличностите на МВФ в национална валута[17];
- ✓ *вземания по лихви* – включени са вземания по начислени лихви. Специфична особеност, произтичаща от паричния съвет, е, че вземанията и задълженията по начислени лихви са част от *Международните резерви*, съответно част от чуждестранните задължения на страната, поради което те не са част от *Други активи* и *Други пасиви*, както е при другите отчетни единици.

2. *Други чуждестранни активи* – това са по-слаболиквидни вземания от нерезиденти, които след въвеждането на паричния съвет са част от активите на управление „Банково". Позицията е разделена на два сектора – *нерезидентни правителства* и *други нерезиденти*, и включва следните инструменти:

- ✓ *ценни книжа, различни от акции* – дългови ценни книжа, невключени в международния резерв;
- ✓ *акции и други капиталови инструменти* – представляват капиталови инвестиции в международни финансови институции (например Банката за международни разплащания, Базел). Тук се включват и акции и дялове на фондове на паричния пазар, притежаваните ценни книжа, осигуряващи дял в капитала на фонд на паричния пазар.

***Чуждестранни пасиви на БНБ***

Отразяват задълженията на централната банка към външния сектор, разделени на три подсектора – *нерезидентни банки, нерезидентни правителства* и *други нерезиденти*. След въвеждането на паричния съвет чуждестранните пасиви се състоят само от задълженията на страната към МВФ и включват следните инструменти:

- ✓ *кредити* – получени заеми от общите фондове на МВФ, които са лихвоносни и се отпускат с определен падеж;
- ✓ *задължения по лихви* – в позицията са включени задълженията по лихви към МВФ;
- ✓ *разпределени специални права на тираж*.[18]

***Таблица 1.3.6.: Кредити на нефинансови предприятия, домакинства и НТООД***

Таблицата представя информация за кредитите (остатъчната им стойност) по видове, валута и сектори, отпуснати от кредитните институции. В паричния отчет и аналитичните отчетности те са част от *Вземанията от неправителствения сектор*.

**Видове кредити**

1. Според матуритета
   - ✓ Краткосрочни кредити – кредити, чийто първоначален матуритет е 1 година или по-малко, включително овърдрафт.
   - ✓ Кредити с матуритет от 1 до 5 години – кредити, чийто първоначален матуритет е повече от 1 година, но по-малко от 5 години.
   - ✓ Кредити с матуритет над 5 години – кредити, чийто матуритет е над 5 години.
2. Според качеството
   - ✓ Редовни кредити – включват се кредитите, които са класифицирани като редовни експозиции, съгласно чл. 8 и експозиции под наблюдение, съгласно чл. 9 (с изключение на преструктурираните експозиции) по смисъла на Наредба № 9 на БНБ[19].
   - ✓ Лоши и преструктурирани кредити[20] – в съответствие с изискванията за статистическа отчетност на ЕЦБ[21] БНБ събира агрегирана информация за кредитите, които са преструктурирани или са с влошено качество/с просрочие в обслужването. Събират се данни за целия размер на балансово отчитаните кредитни експозиции, които са класифицирани като *необслужвани експозиции* (чл. 10), *загуба* (чл. 11) и *преструктурирани експозиции*, съгласно чл. 13 (независимо към коя класификационна група са отнесени) по смисъла на

[17] Резервната позиция може да бъде увеличена до размера на средствата в национална валута, използвани от МВФ при трансакции с други държави-членки.

[18] Дългосрочен пасив към МВФ, който се явява кореспондиращата позиция на притежаваните специални права на тираж.

[19] Наредба № 9 на БНБ от 3 април 2008 г. за оценка и класификация на рисковите експозиции на банките и за установяване на специфични провизии за кредитен риск.

[20] До 30 юни 2006 г. в показателя се посочва просрочената част от главницата, която е станала изискуема, но не е платена.

[21] Регламент ЕЦБ/2001/13 относно консолидирания баланс на сектор „Парично-финансови институции" и Регламент ЕЦБ/2001/18 относно статистиката на лихвените проценти, прилагани от парично-финансовите институции по депозити и кредити на домакинства и нефинансови предприятия.

Наредба № 9 на БНБ. За целите на паричната и на лихвената статистика не се събират детайлни данни за класифицираните експозиции по срокове на просрочие. В съответствие с международната практика отчитането за паричната статистика се различава от това за надзорни цели, включително при отчитането на кредитите, които са преструктурирани или са с влошено качество/с просрочие в обслужването.
Поради това агрегираните данни за тези кредити не показват общо класифицираните рискови експозиции, нито конкретно дела на необслужваните експозиции (тези с просрочия над 90 дни). Източник на информация за класифицираните рискови експозиции са надзорните данни на БНБ.

3. Според целта на използване
   - ✓ Кредити за потребление – кредити, предоставени на домакинствата. Кредитът за потребление се използва предимно за покупка на стоки и услуги, които се употребяват лично от домакинствата.
   - ✓ Жилищни кредити – кредити, предоставени на домакинствата срещу обезпечение (ипотека, гаранция и др.), за финансиране на жилищно строителство или покупка на жилище. Тук влизат и заемите за подобрения/ремонт на жилища.
   - ✓ Други кредити – обхваща кредитите, предоставени на домакинствата за бизнес цели, обучение и други. Тук се включват кредитите, предоставени на физически лица с търговско, производствено или друго предназначение (например финансови лизинги, селскостопански кредити и други).
4. Според начина на предоставяне
   - ✓ Овърдрафт – кредити, отпуснати от кредитните институции в случаите, когато средствата по разплащателните сметки на клиентите не са достатъчни да покрият наредените плащания. Погасяването се извършва автоматично при постъпване на суми по разплащателните сметки. Включват се овърдрафт кредити както с предварително договорени лихвени условия и размер, така и без уговорка.
   - ✓ Кредити, различни от овърдрафт.

***Таблици 1.3.7. и 1.3.8.: Допълнителни показатели към аналитичните отчетности на БНБ и другите ПФИ***

Таблиците показват всички начислени и просрочени лихви по вземания и задължения по видове инструменти, дериватите, както и всички коригиращи позиции, използвани в счетоводната практика, а именно амортизациите и провизиите.

**Описание на показателите**

*Начислени лихви* – представляват дължимите вземания/задължения по лихвени вноски, които се записват съгласно принципа за текущо начисляване. В аналитичните отчетности към паричния отчет се отнасят към позиции *Други активи* и *Други пасиви*, като особеност на аналитичната отчетност на БНБ е, че начислените лихви по международния резерв и кредитите от МВФ се отчитат към позиция *Чуждестранни активи*, съответно *Чуждестранни пасиви*.

*Провизии* – тук се отчитат натрупаните начисления във връзка с обезценка (сегашните специфични провизии по активи), както и провизиите, признати за пасиви съгласно МСС и нормативната уредба в страната. Те се отнасят към позиция *Други пасиви*, тъй като за целите на статистиката всички финансови активи и пасиви, които подлежат на провизиране, се отчитат на брутна база (виж *Общи методологически бележки*).

*Амортизации* – вид коректив на амортизируеми дълготрайни материални и нематериални активи. В публикуваната информация дълготрайните активи са включени на брутна база, а начислената амортизация е отнесена в позиция *Други пасиви*.

*Деривати* – в тази позиция се отчита брутната справедлива стойност на всички балансово отчитани деривати, притежавани от парично-финансовите институции.

***Таблици 1.4.1. и 1.4.2.: Секторна месечна отчетност на БНБ и на другите ПФИ***

Секторните месечни отчетности на БНБ и на другите ПФИ представят на брутна база балансовите показатели по начин, позволяващ идентифициране на секторната им принадлежност. Таблиците са статични и съдържат информация по салда към края на всеки календарен месец. Представянето на данните е съобразено с основните принципи за секторна класификация и агрегиране на инструментите в показатели:

1. Секторна класификация – следвани са основните принципи, заложени в ЕСС'95. Всички секторно некласифицирани позиции, както и собствените вземания и задължения на ПФИ, са обособени в колона *некласифицирани.*
2. Финансови показатели – обхватът и съдържанието на показателите са описани към съответните таблици. Някои от позициите са по-агрегирани в сравнение с паричния отчет и аналитичната отчетност, където част от инструментите в пасива са представени с допълнителна разбивка според това, дали се включват в паричните агрегати.

**Особености на секторната месечна отчетност на БНБ**

За целите на таблицата чуждестранните вземания на БНБ са обособени по сектори, като са обединени активите, включени в международния валутен резерв, с другите чуждестранни активи на централната банка. Касата във валута, притежаваните СПТ и монетарното злато са представени в колона *некласифицирани*. Чуждестранните активи, групирани според ликвидността им в *международен резерв* или в *други чуждестранни активи*, са посочени в таблица 1.3.5. *Чуждестранни активи и пасиви на БНБ.*

***Таблици 1.5.1. и 1.5.2.: Парични агрегати по дефиниция на ЕЦБ* и *Източници на паричните агрегати по дефиниция на ЕЦБ***

Таблиците представят паричните агрегати и източниците на парите (*counterparts*) по формата на ЕЦБ.

Освен салда към края на съответния период в таблиците се представят и данни за реални трансакции.

*Реална трансакция* е създаване, покупка, продажба или ликвидация на финансов актив или пасив. Тя се изчислява, като от разликата в салдата спрямо предходния отчетен период се елиминират всички изменения, които не са вследствие на реална трансакция. Такива са прекласификациите по сектори и инструменти, отстраняването на грешки, корекциите в стойността на ценните книжа, изписванията на вземания и измененията, свързани с движенията на валутните курсове.

*Реална трансакция = Крайно салдо – Начално салдо – Прекласификации и други корекции – Валутни преоценки – Други преоценки (изписвания на кредити, корекции в стойността на ценни книжа).*

***Таблици 1.11.1. до 1.11.3.: Класифицирани рискови експозиции и установени специфични провизии за кредитен риск на банковата система и на банките по групи***

Промените във формата на отчета за класифицираните рискови експозиции и установените специфични провизии за кредитен риск отразяват измененията в Наредба № 9 на БНБ за оценка и класификация на рисковите експозиции на банките и за установяване на специфични провизии за кредитен риск, в сила от 30 юни 2008 г. (ДВ, брой 38 от 11 април 2008 г.)

**Лихвена статистика**

Статистиката на прилаганите от банките лихвени проценти, изготвяна от БНБ, се базира на хармонизирана методология за държавите-членки от еврозоната, установена в Регламент (ЕО) № 63/2002 на Европейската централна банка от 20 декември 2001 година (ЕЦБ/2001/18)[22]. Тя представя информация за лихвените проценти и за обемите по нов бизнес и по салда по депозити и кредити на сектори *нефинансови предприятия* и *домакинства и НТООД* .

Публикуват се и данни за индекси на междубанковия пазар, ОЛП и доходност на държавните ценни книжа.

## I. ДЕПОЗИТИ И КРЕДИТИ НА СЕКТОРИ *НЕФИНАНСОВИ ПРЕДПРИЯТИЯ* И *ДОМАКИНСТВА И НТООД*

**Видове лихвени проценти и начини на изчисляването им**

Лихвените проценти са ефективни годишни проценти. Те са среднопретеглени съответно с обемите по нов бизнес през отчетния период или със салдата към края на отчетния период. Обхващат всички лихвени плащания по депозитите и кредитите, без да включват другите разходи, свързани с тях. В лихвената статистика се представя и *годишен процент на разходите*, който представлява общата стойност на кредита за кредитополучате-

[22] Регламент (ЕО) № 63/2002 на Европейската централна банка от 20 декември 2001 г. относно статистиката на лихвените проценти, прилагани от парично-финансовите институции по депозити и кредити на домакинства и нефинансови предприятия.

ля, изразена като годишен процент от сумата на предоставения кредит (Директива 87/102/ЕИО за потребителския кредит, изменена и допълнена с Директива 90/88/ЕИО и Директива 98/7/ЕО).

*Годишният процент на разходите* включва всички лихвени плащания по кредита, както и всички такси, комисиони и други разходи за сметка на клиента, извършването на които е условие за отпускането на кредита. Изчислява се само за *кредити за потребление* и за *жилищни кредити*.

**Лихвената статистика представя информация за лихвени проценти и обеми по нов бизнес и по салда**

- *Нов бизнес* – всяко ново споразумение между клиента и отчетната единица. Нови споразумения са договори, които за първи път определят лихвения процент, сроковете и условията по депозита или кредита. Ново споразумение е и всяко предоговаряне на лихвения процент, сроковете и/или други условия по вече съществуващ договор, когато възможността за такова предоговаряне не е заложена в него, както и предоговаряне на срок с активното участие на клиента.
- *Салда* – всички задължения на отчетните единици към техните клиенти по депозити, както и всички вземания на отчетните единици по кредити (с изключение на тези, които са класифицирани като „необслужвани експозиции“, „загуба“ и „преструктурирани експозиции“ по смисъла на Наредба № 9 на БНБ).

**Разбивка по сектори**

Лихвената статистика обхваща сектори *нефинансови предприятия* и *домакинства и НТООД,* резиденти на територията на Република България.

**Разбивка по инструменти**

- *Овърнайт депозити* – депозити, които нямат определен срок и могат незабавно да бъдат изплатени в наличност или суми по тях да бъдат преведени въз основа на банково нареждане или чек без ограничения или санкции. Тук се включват и депозитите до един ден. (За този инструмент лихвените проценти и обемите по нов бизнес и по салда съвпадат).
- *Депозити с договорен матуритет* – депозити, които не са незабавно на разположение, тъй като имат договорен срок или други ограничения при ползването им. Тези депозити не могат да се използват за извършване на плащания и не са конвертируеми в пари в брой без ограничение или санкция. Включват се срочните депозити и други депозити, които имат посочените характеристики (гаранционни депозити; обезпечения; набирателни, ликвидационни сметки и др.).
- *Кредити* – вземания на отчетните единици от кредитополучателите по главници при дадени назаем средства, включително такива вземания, прехвърлени им от трети лица. В обхвата на лихвената статистика не попадат кредити, които са класифицирани като „необслужвани експозиции“, „загуба“ и „преструктурирани експозиции“ по смисъла на Наредба № 9 на БНБ . Кредитите са разделени на две подкатегории: *овърдрафт* и *кредити, различни от овърдрафт*[23]. (За *овърдрафт* лихвените проценти и обемите по нов бизнес и по салда съвпадат).

**Валута** – български левове

**Разбивка по цел на използване** (само за сектор *домакинства и НТООД*).

- *Кредити за потребление* – кредити, предоставени за покупка на стоки и услуги, употребявани лично от домакинствата.
- *Жилищни кредити* – кредити, предоставени на домакинствата с цел инвестиране в жилища за собствено ползване или наем, включително за строителство и за подобрения на жилища.
- *Други кредити* – всички останали видове кредити, предоставени на домакинствата, включително кредити за обучение и лечение. В показателя се включват всички кредити с търговска или производствена цел, както и кредитите за *НТООД*.

**Разбивка по договорен размер на кредита** (само за сектор *нефинансови предприятия*)

- *Кредити с размер до левовата равностойност на 1 млн. евро* (границата от 1 млн. евро се отнася за всеки отделен кредит).
- *Кредити с размер над левовата равностойност на 1 млн. евро* (границата от 1 млн. евро се отнася за всеки отделен кредит).

[23] Вземанията на отчетните единици по репо сделки се включват в показател *кредити, различни от овърдрафт*.

**Разбивка по договорен срок**

- *Оригинален матуритет* – първоначално определен срок, преди изтичането на който кредитът не може да бъде погасен, а депозитът изплатен, без да бъде наложена санкция.
- *Период на първоначално фиксиране на лихвения процент* – периодът от време, през който лихвеният процент, определен в договора за кредит, не може да се променя.

**Отчетен период**

Отчетният период е един календарен месец. За целите на лихвената статистика по *салда* се предоставя информация към последния календарен ден на отчетния месец. Информацията по *нов бизнес* обхваща всички нови споразумения, договорени през отчетния месец.

**Източници на данни**

Отчетни единици са всички банки в Република България, в т.ч. клоновете на чуждестранни банки. В съответствие с изискванията на Регламент (ЕО) № 2533/98 на Съвета от 23 ноември 1998 г. относно събирането на статистическа информация от ЕЦБ, националните централни банки следва да не публикуват данни, когато могат да бъдат идентифицирани конкретни отчетни единици. В тези случаи общият показател е възможно да не е равен на сумата от неговите компоненти.

## II. МЕЖДУБАНКОВ ПАЗАР

**Обхват**

- *Основен лихвен процент* (ОЛП) – ОЛП за текущия месец е равен на средната аритметична величина от стойностите на индекса ЛЕОНИА за работните дни на предходния календарен месец.

Индекси на междубанковия пазар:

– *ЛЕОНИА (LEONIA: LEv OverNight Interest Average)* – лихвен процент по реални сделки с необезпечени овърнайт депозити в левове, предоставени на българския междубанков пазар;
– *СОФИБОР (SOFIBOR: SOFia Interbank Offered Rate)* – фиксинг на котировките на необезпечени депозити в левове, предлагани на българския междубанков пазар. Той се изготвя за набор от срочности всеки работен ден като средна величина от котировките „продава“, подадени от представителна група банки;
– *EONIA (Euro OverNight Index Average)* и *EURIBOR (EURo InterBank Offered Rate)*.

**Обработка на данните**

- Месечните стойности на индексите са изчислени като средноаритметични от дневните стойности.

**Отчетен период**

Отчетният период е един календарен месец.

**Източници на данни**

- Дирекция „Банкова политика“ на БНБ (www.bnb.bg/*Финансови пазари*) – за *ОЛП*, *ЛЕОНИА* и *СОФИБОР*.
- ЕЦБ (www.ecb.int) – за индексите *EONIA* и *EURIBOR*.

## III. ДОХОДНОСТ НА ДЪРЖАВНИ ЦЕННИ КНИЖА. ДЪЛГОСРОЧЕН ЛИХВЕН ПРОЦЕНТ ЗА ОЦЕНКА НА СТЕПЕНТА НА КОНВЕРГЕНЦИЯ

**Обхват**

- *Доходност, постигната на вторичния пазар* при сделки с лихвоносни държавни ценни книжа (ДЦК).
- *Дългосрочен лихвен процент за оценка на степента на конвергенция (ДЛП)* – определя се на база доходността до падеж на вторичния пазар по дългосрочна ценна книга (бенчмарк), емитирана от Министерството на финансите (сектор *централно държавно управление*) и деноминирана в национална валута. ДЛП се изчислява в съответствие с изискванията на Европейската централна банка. Допълнителна информация за ДЛП е публикувана на интернет страницата на БНБ (*Статистика/Парична и лихвена статистика/Лихвена статистика/Дългосрочен лихвен процент за оценка на степента на конвергенция*).

**Обработка на данните**

- Постигнатата доходност по ДЦК е среднопретеглена ефективна доходност от индивидуалните сделки между първичните дилъри на ДЦК през отчетния период.

- Месечната стойност на ДЛП е средноаритметична от дневните му стойности.

**Отчетен период**

Отчетният период е един календарен месец.

**Източник на данни**

Управление „Фискални услуги“ (www.bnb.bg/*Фискален агент*) – за доходността на ДЦК.

**IV. РАЗПРОСТРАНЕНИЕ НА ИНФОРМАЦИЯТА**

Българската народна банка публикува на интернет страницата си пълен комплект от таблици с данни за лихвената статистика в база данни, организирана в динамични редове (www.bnb.bg/*Статистика/Парична и лихвена статистика/Лихвена статистика/Лихвена статистика*).

Таблици с избрани показатели, представителни за лихвената статистика, се публикуват в електронното издание „Лихвена статистика“, в отчетите за първото полугодие и в годишните отчети на Българската народна банка.

Данните се предоставят едновременно на всички потребители.

**V. КОНТАКТИ**

За въпроси по методологията, прилагана от Българската народна банка или относно публикуваните данни, можете да се обръщате към: Даниела Добрева, началник отдел „Парична и банкова статистика“ (dobreva.d@bnbank.org), или на адрес: mbstatistics@bnbank.org, или по пощата на следния адрес:

Българска народна банка
Дирекция „Статистика“
Отдел „Парична и банкова статистика“
Пл. „Княз Александър I“ № 1
1000 София, България

# 2 Външен сектор

Информацията за външния сектор обхваща четири основни категории:
а) платежен баланс;
б) търговия със стоки;
в) дългови индикатори;
г) валутни курсове.

**Платежен баланс[23]**

Българската народна банка съставя и отчита платежния баланс на страната на основание чл. 42 от Закона за Българската народна банка (обн., ДВ, бр. 46 от 10.VI.1997 г., изм., ДВ, бр. 59 от 2006 г.). Информацията за нуждите на статистиката на платежния баланс се събира на основание на чл. 42 от Закона за БНБ и чл. 710 на Валутния закон (обн., ДВ, бр. 83 от 21.IX.1999 г., изм. и доп., бр. 60 от 2003 г.) и се обработва от отдел „Платежен баланс и външен дълг“ към дирекция „Статистика“ на БНБ при запазване на нейната пълна конфиденциалност. Българската народна банка изготвя и публикува както аналитичното, така и стандартното представяне на платежния баланс в съответствие с петото издание на *Ръководството по платежен баланс* (МВФ, 1993) и с *Ръководните правила на Европейската централна банка*[25].

Методологията за отчитане на платежния баланс е концептуално свързана с тази на *Системата на националните сметки (СНС)*. Статиите на платежния баланс кореспондират в голяма степен със съответните елементи на сметка *Останал свят* от СНС.

Съществува тясна взаимовръзка и между *Международната инвестиционна позиция* и платежния баланс. Финансовата сметка на платежния баланс представя трансакциите (потоци) на една икономика, свързани с външните ѝ финансови активи и пасиви, които се отразяват върху размера на притежаваните външни финансови активи и пасиви, отчитани в международната инвестиционна позиция.

[24] Актуализирани методологически бележки към 15 март 2011 г.

[25] *Guideline of The European Central Bank on the Statistical Reporting Requirements of The European Central Bank in the Field of Balance of Payments Statistics, The International Reserves Template and International Investment Position Statistics* (ECB/2004/15).

**I. Счетоводни принципи и стандарти**

Основното правило, прилагано при съставянето на платежния баланс на България, е прилагането на *двойното счетоводно записване*. Като **кредит, с положителен знак**, се записват: износ на стоки и услуги, получен и начислен доход, компенсиращи записи за безвъзмездно получени реални и финансови ресурси (трансфери), увеличение на финансовите пасиви и намаление на финансовите активи. Като **дебит, с отрицателен знак**, се записват: внос на стоки и услуги, платен и начислен доход, компенсиращи записи на безвъзмездно предоставени реални и финансови ресурси, увеличение на финансовите активи и намаление на финансовите пасиви.

*Времето на записване* на операциите в платежния баланс е моментът на смяна на собствеността.

*Оценяването на трансакциите* се извършва на базата на пазарните цени. Ако пазарните цени на трансакциите не са известни, като приближение за тях се използват средни пазарни цени.

*Промените в стойността* на притежаваните активи или пасиви към чужбина, които се дължат на валутнокурсови и преоценъчни разлики, не се отразяват в платежния баланс.

Платежният баланс на България се отчита в евро и в левове. Преизчисляването в съответната валута се извършва чрез валутния курс към момента на трансакцията. Ако той не е известен или е неприложим по други практически причини, се използва средният за отчетния период валутен курс.

**II. Компоненти на платежния баланс**

Компонентите на платежния баланс се съставят посредством *Системата за отчитане на международните трансакции* (СОМТ), която включва: 1) отчети на банките, и 2) отчети на предприятията, които имат банкови сметки в чужбина (относно международните операции на резидентите). Тези отчети обхващат всички компоненти на таблицата на платежния баланс. От 1 януари 2010 г. прагът, над който банките имат задължение да предоставят информация за целите на статистиката на платежния баланс, бе увеличен от 25 000 лв. на 100 000 лв. Информацията по определени компоненти на платежния баланс, събирана чрез СОМТ, се замества с данни от други източници: 1) данни за вноса и износа на стоки, предоставяни от НСИ, 2) оценки на БНБ за статиите *Пътувания*, *Пътнически транспорт*, *Компенсация на наетите*, *кредит* и *Парични преводи от българи, живеещи постоянно в чужбина, кредит,* 3) проучване сред предприятията с преки чуждестранни инвестиции и отчети на предприятията с преки инвестиции в чужбина, 4) отчети на банки, други небанкови финансови институции, застрахователни компании и пенсионни фондове за статия *Портфейлни инвестиции, активи*, 5) данни на Централния депозитар АД за статия *Портфейлни инвестиции, пасиви*, 6) отчети от други институции, 7) отчети на предприятия, получили (предоставили) финансови кредити от (на) нерезиденти, и 8) отчети на предприятия по други задължения и вземания (различни от финансови кредити) към нерезиденти.

В аналитичното представяне компонентите на платежния баланс са класифицирани в следните основни категории:

**А. Текуща сметка**

Текущата сметка обхваща получаването и предоставянето на ***стоки и услуги***, ***доход*** и ***текущи трансфери*** между страната и останалия свят. Потоците, записани в кредитната страна, представляват тази част от брутния вътрешен продукт, предоставени на останалия свят (износ на стоки и услуги), както и предоставянето на фактори на производство, изразени чрез получен (или който следва да бъде получен) доход – компенсации на наетите и инвестиционен доход (лихви, дивиденти и др.). Включват се също така и компенсиращи записи за безвъзмездно получени реални и финансови ресурси (трансфери).

Потоците в дебитната страна представляват брутният продукт, създаден в останалата част на света и придобит от националната икономика (внос на стоки и услуги), както и придобиването на фактори на производство, изразени чрез платен (или който следва да се плати) доход. Включват се също така и компенсиращи записи за безвъзмездно предоставени реални и финансови ресурси.

• Статията *Стоки* в текущата сметка на платежния баланс обхваща преносими стоки, за които е налице смяна на собствеността между резиденти и нерезиденти. Данните за вноса и износа *FOB* (*Free on board*) са базирани на митнически декларации, като кодовете, използвани в тях, са по *Хармонизираната система за описание и кодиране на стоките* на Световната митническа организация, въведена през 1988 г. и допълнена през 1992 г. Считано с данните за януари 2006 г. Българската народна банка и Националният статистически институт съвместно прилагат разработената от тях методология за оценка на вноса по цени *FOB* и на приходите и разходите за товарен транспорт.[26] Методологията се базира на анализ на съотношенията *CIF/FOB* при вноса на стоки в зави-

[26] Данните за 2002–2005 г. са базирани на тази методология за оценка на вноса по цени FOB и на приходите и разходите за товарен транспорт.

симост от различните видове доставки по вноса, както и от използвания транспорт и националност на превозвача.

При представяне на географското разпределение на данните за износа и вноса в платежния баланс на страната се следват следните правила:

Съгласно европейските регламенти, при търговия със страни – членки на ЕС:

- при пристигания страната партньор е държава-членка, от която стоките се изпращат за България.
- при изпращания страната партньор е държава-членка, за която се изпращат стоките.

При данните за търговията със страни извън ЕС:

- при внос страната партньор е тази, която е произвела стоката, наречена „страна на произход“.
- при износ страната партньор е тази, която ще потребява стоките, наречена „страна на потребление“.

*Източници:* Източник на данните от началото на 2003 г. до края на 2006 г. бе Агенция „Митници“, а за предишни години – „Информационно обслужване“ АД (дирекция ИИЦ). Българската народна банка и НСИ получаваха данните за вноса и износа, допълваха ги с друга информация и допълнително ги обработваха. С въвеждането на системата *Интрастат* (въведена със Закона за статистика на вътрешнообщностната търговия със стоки, ДВ, бр. 51 от 2006 г.) с данните за януари 2007 г. настъпиха промени в начина на отчитане на външната търговия на България с останалите държави – членки на ЕС.

Прилагането на системата Интрастат доведе до промяна на сроковете за получаване и обработка на данните. Информация за износа (изпращания) и вноса (пристигания) на стоки се предоставят от Интрастат-операторите (фирмите, задължени да предоставят информация) на Националната агенция по приходите в срок до 10 дни след изтичането на отчетния месец. Тези данни се изпращат на Националния статистически институт за последваща обработка. Той следва да предоставя на Евростат обобщени месечни данни (без детайли по държави и стоки) в срок до 42 дни след изтичането на отчетния месец. Подробните данни за изпращанията и пристиганията на стоки се предоставят на Евростат в срок до 70 дни след края на отчетния месец.

БНБ получава от НСИ обобщени данни (без детайли по държави и стоки) за стокооборота на страната с другите държави – членки на ЕС, в срок до 35 дни след изтичането на отчетния месец и към тези данни се добавят данните на Агенция „Митници“ за търговията с трети страни. Поради това с публикуването на отчета на платежния баланс за отчетния месец са публикувани само обобщени данни за вноса и износа на стоки. Детайлни данни за изпращанията и пристиганията на стоки БНБ получава от НСИ в срок до 60 дни след изтичането на отчетния месец.

В резултат на тази промени графикът за отчитане на данните за външната търговия от БНБ е следният:

- Предварителни обобщени данни (без детайли по държави и стоки) за отчетния месец се публикуват в срок до 42 дни след изтичане на отчетния месец в таблицата за платежния баланс.
- Предварителни подробни данни (с детайли по държави и стоки) за отчетния месец се предоставят на потребителите в срок не по-рано от 73 дни след изтичане на месеца.
- Частта „Външната търговия на България“ от материала „Платежен баланс на България“ се подготвя тримесечно, в срок не по-рано от 73 дни след края на тримесечието.

Поддържаните серии от данни за вноса и износа на страната на интернет страницата на БНБ се обновяват в срок не по-рано от 73 дни след изтичане на отчетния месец.

БНБ и НСИ взаимно съгласуват данните за вноса и износа, преди да ги публикуват.

• Статията *Услуги* обхваща *транспортни, туристически* и *други услуги*.

Българската народна банка извлича данните за *товарния транспорт* от данните за външната търговия и за *пътническия транспорт* от данните за туризма на базата на оценки.

От януари 2006 г. БНБ въведе нова методология за оценка на приходите и разходите за товарен транспорт. Приходите от товарен транспорт се формират от оценката на приходите на местни превозвачи, свързани с износа на стоки от страната. Разходите се калкулират като оценка на разходите, направени от местни лица, в полза на чуждестранни превозвачи, свързани с вноса на стоки в страната. Приходите и разходите се оценяват по типове транспорт и националност на превозвача. С въвеждането на системата Интрастат от януари 2007 г. настъпиха промени и в начина на оценяване на приходите и разходите от товарен транспорт на България с останалите държави – членки на ЕС.

Поради по-дългия срок за получаване от НСИ на подробни данни за търговията на България с останалите държави – членки на ЕС, към датата на публикуване на първоначалния отчет за платежния баланс за съответния месец (42 дни след края на отчетния период) предварителната оценка за приходите и разходите от товарен транспорт е изчислена въз основа на данните от предходни години. Тези оценки подлежат на ревизия след получаване на предварителните подробни данни (с детайли по държави и стоки) за търговията с останалите държави – членки на ЕС, за отчетния месец.

Статия *Пътувания* обхваща стоки и услуги, включително тези, свързани със здравни и образователни услуги, предоставени на туристи, пътуващи служебно или лично. До края на 2006 г. данните за туризма се базират на данни от Министерството на вътрешните работи относно броя на туристите, пресекли границата, както и на оценки на разходите, извършени от един турист на база на методология за оценяване на приходите и разходите от туристически услуги – *Методология за оценка на приходите и разходите от пътувания и туризъм в платежния баланс на България* (Българска народна банка, Министерство на търговията и туризма, 18 ноември 1999 г.).

От началото на 2007 г. данните за броя на чуждестранните граждани, посетили страната, се базират на информация от НСГП и дооценки на НСИ. С данните за януари 2010 г. БНБ въведе нова методология за оценка на приходите и разходите за пътувания и пътнически транспорт. Най-общо моделът за оценка на статия *Пътувания* се базира на произведението на броя на презграничните пътувания по размера на направените разходите за едно пътуване от съответния тип (за по-подробна информация виж *Методология за оценка на статии „Пътувания“, „Пътнически транспорт“ и „Компенсация на наетите – кредит“ на платежния баланс на България* (Българска народна банка, март 2010 г.). Оценките за броя и структурата на презграничните пътувания се базират на данни от Министерството на вътрешните работи относно броя на пресичанията на държавната граница и дооценки на Националният статистически институт. Оценките на размера на разходите, направени по време на едно пътуване, са построени в резултат на данните, събрани от проведеното от БНБ *Проучване на границата сред пътуващите български и чуждестранни граждани (юли 2007 – август 2008 г.)*. С публикуването на данните за януари 2010 г. бяха ревизирани данните за периода 2007–2009 г.

Статията *Други услуги* обхваща постъпленията и плащанията по всички останали категории услуги, различни от тези, свързани с транспорт или пътувания (съобщителни, строително-монтажни, финансови, застрахователни, лизингови, в областта на науката, културата и спорта и др.).

*Източници* на информация по тази статия до края на 2009 г. са отчетите на банките за извършения от тях и техните клиенти износ и внос на нефакторни услуги и на фирмите, които предоставят тримесечна информация за сметките си в чужбина. От 1 януари 2010 г. влезе в сила Регламент (ЕО) № 924/2009 на Европейския парламент и на Съвета от 16 септември 2009 г. относно презграничните плащания в рамките на Общността и за отмяна на Регламент (ЕО) № 2560/2001, с който се повиши до 100 000 лв. прагът, под който са премахнати задълженията за отчитане въз основа на сетълмент, наложени на доставчиците на платежни услуги за целите на статистическото отчитане на платежния баланс, които са свързани с платежни операции на техни клиенти. Качеството и обхватът на събираната от банките информация зависи в голяма степен от размера на прага, над който банките докладват на БНБ информация за извършвани от тях операции между резиденти и нерезиденти. Въвеждането на праг от 50 000 евро, считано от 1 януари 2010 г., при липса на алтернативен източник, би довело до силно влошаване качеството на данните за платежния баланс на страната и преди всичко на текущата сметка. Направеният анализ показва, че загубата на информация при някои видове услуги би достигнала до 90%. Поради това БНБ промени методологията за събиране на данни за износа и вноса на услуги и някои други операции в текущата сметка на платежния баланс. От началото на 2010 г. БНБ провежда регулярно тримесечно проучване на постъпленията и плащанията между местни и чуждестранни лица във връзка с получаването и предоставянето на услуги, възнаграждения, осигуровки и безвъзмездните постъпления и плащания, които се включват в текущата сметка на платежния баланс. Въз основа на данните, събрани от това проучване, с данните за януари 2011 г. са публикувани ревизирани данни за месеците на 2010 г. За целите на месечното отчитане на платежния баланс се използват данните от банките за постъпленията и плащанията, свързани с износ и внос на услуги над прага от 100 000 лв., както и дооценки на БНБ за постъпления и плащания под прага от 100 000 лв. След получаването на тримесечните данни от проучването сред предприятията, извършващи внос и износ на други услуги, данните подлежат на ревизия.

• Статията *Доход* включва две категории: 1) *компенсации на наетите,* и 2) *инвестиционен доход*. *Компенсациите на наетите* обхващат надници, заплати и други плащания към нерезиденти, работещи в страната, или получени от резидентите, работещи в чужбина. Компенсациите на нае-

тите обхващат и доход, реализиран в резултат от неофициална заетост. За периода от април 2001 г. до декември 2006 г. БНБ оценява този поток съгласно *Методологията за оценка на потоците, дължащи се на неофициална заетост*, 14 март 2006 г.[27] С данните за януари 2010 г. бе въведена нова методология за оценка на кредитната страна на статия Компенсациите на наетите (виж *Методология за оценка на статии „Пътувания", „Пътнически транспорт" и „Компенсация на наетите – кредит" на платежния баланс на България* (Българска народна банка, март 2010 г.). С публикуването на данните за януари 2010 г. бяха ревизирани данните за периода 2007–2009 г.

Инвестиционният доход покрива постъпления и плащания на доход, свързан с външни финансови активи и пасиви – по преки инвестиции (дивиденти и реинвестирана печалба), портфейлни инвестиции, други инвестиции и по резервни активи.

*Главните източници* на информация по статия *Доход* са отчетите на банките, другите небанкови финансови институции, застрахователните компании и пенсионните фондове, нефинансовите предприятия, Министерството на финансите и Българската народна банка.

• *Трансфери* са всички реални ресурси и финансови средства, предоставени безвъзмездно от една икономика на друга. *Текущите трансфери* засягат пряко нивото на разполагаемия доход на една икономика и потреблението на стоки и услуги. В този смисъл текущите трансфери намаляват дохода и потребителските възможности на страната донор и увеличават дохода и потребителските възможности на страната получател. В *Текущи трансфери* се включват постъпилите средства по предприсъединителните и присъединителните фондове на Европейския съюз, парични преводи от частни лица, както и дарения, помощи, наследство, печалби от лотарии, пенсии, данъци, вноски за социални осигуровки и др. С данните за януари 2010 г. БНБ въведе нова *Методология за оценка на статия „Парични преводи от българи, живеещи постоянно в чужбина*". Статията *Парични преводи от българи, живеещи постоянно в чужбина* е подстатия на статията *Текущи трансфери, кредит* в текущата сметка на платежния баланс и е балансираща статия за безвъзмездно получени ресурси в брой или в натура.

Въвеждането на новата методология за отчитане на тези потоци се налага основно поради промяна в официалния праг на отчитане на банките и поради необходимост от обхващане на трансферите, извършени не само по официален път, но и по неофициални канали.

Оценките на емигрантските преводи се базират на умножението на броя български емигранти, превеждащи пари към техни близки, по сума на средния трансфер. Тези изчисления се правят съответно за официалния и неофициалния канал на трансфериране. Сумирането на средствата, трансферирани по двата канала, представлява общата сума на преводите от български емигранти.

Данните за броя на българските емигранти се базират на информация от Държавната агенция за българите в чужбина, българските посолства в чужбина и данни на Евростат. Данните за процента на български емигранти, трансфериращи към техни близки в страната, за дела на трансфериращи по официален канал и неофициален канал и за средния трансфер за всеки от трансферните канали се базират на данни от *Проучване на границата сред пътуващите български и чуждестранни граждани (август 2007 – юли 2008 г.),* проведено от БНБ чрез външен изпълнител. С публикуването на данните за януари 2010 г. бяха ревизирани данните за периода 2007–2009 г.

*Източници:* Оценки на Българската народна банка, данни за текущите трансфери от Министерството на финансите, Българския червен кръст, Агенцията за чуждестранна помощ и от системата за отчитане на информацията от банките за преводите и плащанията между местни и чуждестранни лица.

**Б. Капиталова сметка**

*Капиталовата сметка* включва две категории: 1) *капиталови трансфери,* и 2) *придобиване или предоставяне на нематериални, нефинансови активи*. Когато са в натура, капиталовите трансфери включват: 1) прехвърляне на собственост на основни средства, или 2) безвъзмездно опрощаване на пасив от страна на кредитора. Когато е налице плащане, един трансфер е *капиталов,* когато е свързан със или зависим от придобиване или предоставяне на основни средства (например инвестиционни субсидии).

*Източници:* Българската народна банка получава данни за капиталовата сметка от Министерството на финансите (за капиталови трансфери от фондовете от Европейския съюз), тримесечните отчети на предприятията от нефинансовия сектор, месечните отчети на нотариусите и др.

[27] Данните от април 2001 г. са базирани на тази методология.

**В. Финансова сметка**

*Финансовата сметка* обхваща всички трансакции (реално извършени и начислени) във външните финансови активи и пасиви на една икономика. Външните активи и пасиви са класифицирани основно според типа на инвестицията. *Финансовата сметка* включва: 1) *преки инвестиции*, 2) *портфейлни инвестиции*, и 3) *други инвестиции*.

• *Преки инвестиции* включва преки инвестиции в чужбина, преки инвестиции в страната и сливания и придобивания. *Пряка инвестиция* е категория в международните инвестиции, при която резидент на една икономика – пряк инвеститор, придобива дълготраен интерес (поне 10% от дяловия капитал или правото на глас) в предприятие, намиращо се в друга икономика – пряко инвестиционно предприятие. Пряката инвестиция включва както първоначалната трансакция, чрез която се установява отношението между прекия инвеститор и прякото инвестиционно предприятие, така и всички последващи трансакции между тях. Трансакциите могат да касаят промяна в участието на прекия инвеститор в капитала на инвестиционното предприятие, промяна във вътрешнофирмената задлъжнялост, както и дела на прекия инвеститор в неразпределената печалба/загуба на предприятието за отчетния период. Преките инвестиции в чужбина се отчитат като актив, преките инвестиции в България – като пасив.

В подстатията *Сливания и придобивания* се отразяват всички сделки по сливания и придобивания, с цел да се елиминира тяхното влияние върху отчитаните данни за преките инвестиции в страната. Международната практика показва, че извършването на такива трансакции като цяло не води до увеличаване на производствените мощности и на заетостта, както и че направените изводи от анализа на данните за преките инвестиции, в които са включени данните за сделки по сливане и придобиване, могат да бъдат неточни относно размера на инвестициите, тяхната динамика, отраслова и географска структура.[28]

*Източници:* Българската народна банка получава месечни данни за преките инвестиции в страната от Агенцията за приватизация, Централния депозитар и от системата за отчитане на информацията от банките за преводите и плащанията между местни и чуждестранни лица, нотариусите и службите по вписванията; тримесечни данни – от Комисията за финансов надзор, от предприятията с чуждестранно участие, Националния статистически институт, от управление „Банков надзор“ на БНБ, от застрахователните и пенсионноосигурителните дружества; годишни данни – от НСИ за размера на чуждестранните инвестиции в предприятията от нефинансовия сектор.

За преките инвестиции в чужбина Българската народна банка използва информация от формите за декларираме в БНБ на преките инвестиции, от тримесечните отчети на предприятия от нефинансовия сектор и от системата за отчитане на информацията от банките за статистиката на платежния баланс.

• *Портфейлни инвестиции* включва портфейлни инвестиции – активи, и портфейлни инвестиции – пасиви.

*Портфейлните инвестиции* са вложения в акции, когато техният размер не надвишава 10% от дяловия/акционерния капитал на дружеството, вложения в облигации, бонове, инструменти на паричния пазар или други търгуеми ценни книжа.

*Главните източници* на информация за статия *Портфейлни инвестиции, пасиви* са от Министерството на финансите, Българската народна банка, банките, предприятията, притежаващи сметки в чужбина, и Централния депозитар.

Данни относно активите на страната под формата на портфейлни инвестиции се предоставят от банките (по отношение на портфейлни инвестиции както за тяхна сметка, така и за сметка на техни клиенти), другите финансови институции, застрахователните компании и пенсионните фондове, БНБ и от Министерството на финансите.

• *Други инвестиции* включва търговски кредити, заеми, валутни депозити и други активи и пасиви.

В платежния баланс под *търговски кредит* се разбират вземания между партньори по търговска сделка, които не са секюритизирани с търгуеми ценни книжа.

Основен източник на информация за търговските кредити са тримесечните отчети на местните лица за техните вземания от и задължения към чуждестранни лица.

Статия *Заеми* включва получени и изплатени главници по дългосрочни и краткосрочни заеми между резидент и нерезидент, които заеми не са секюритизирани с търгуеми ценни книжа. От статия *Заеми, пасиви* се изключват трансакциите, свързани с получаване или погасяване на главници по кредити, отпуснати от МВФ, както и получаването на главници по заеми, отпуснати в подкрепа на платежния баланс. Последните се записват в съответните статии на *група Д. Резерви и друго*

[28] Виж *European Central Bank, Eurostat, Foreign Direct Investment Task Force Report, March 2004*, параграф 332.

*финансиране*.

Данните за заемите се съставят на базата на информация, предоставяна от Министерството на финансите, БНБ, банките и директно от предприятията, предоставили/получили кредити към/от чужбина. Поради това, че последните се отчитат тримесечно пред БНБ, месечните данни по статията *Заеми*, *други сектори* (актив/пасив) се ревизират всяко тримесечие.

Статията *Валута и депозити* представя в актива си измененията във валутните депозити на резиденти в чужбина, а в пасива си – измененията в задълженията на банките, опериращи на територията на България, към нерезиденти в местна и чужда валута. Съгласно основните принципи, залегнали в *Ръководството по платежен баланс* (МВФ, 1993), при отчитане на промените във валутните депозити Българската народна банка елиминира промените в тях, дължащи се на валутнокурсови разлики.

Статиите *Други активи* и *Други пасиви* включват осъществените трансакции по разни разчети, непокрити в останалите категории и натрупаните просрочия на дълг.

**Г. Грешки и пропуски (нето)**

*Грешки и пропуски (нето)* е компенсаторна статия. Тя съществува в представянето на платежния баланс, защото системата за набиране на данни, която Българската народна банка използва, не е затворена, а представлява комбинация от различни източници на информация. За разлика от други статистически отчети като например паричната статистика, набирането на информацията, необходима за съставяне на платежния баланс, не може да се ограничи само до използването на счетоводните отчети на банките като единствен източник на данни.

Колебанията в *Грешки и пропуски (нето)* както в знака, така и в размера, се дължат главно на: 1) ревизии на данните за вноса и износа, 2) усъвършенстване на методологията за компилиране на отделните статии на платежния баланс, и 3) съществуването на обективни ограничения при събиране на информацията по отделни статии на баланса.

**Д. Резерви и друго финансиране**

• *Резервните активи* включват тези външни активи, които са на разположение и са контролирани от централната банка (правителството), и се използват за пряко финансиране на дефицити на платежния баланс. Резервните активи включват монетарното злато, специалните права на тираж, резервната позиция при МВФ, валутните активи (включващи валутни депозити и ценни книжа) и други вземания. Записванията в тази категория се отнасят до трансакциите по активите на управление „Емисионно“ на БНБ. Данните за промените в резервните активи се включват в платежния баланс, като се изчистват от промените, предизвикани от валутнокурсовите разлики и ценовата преоценка.

Тази група в аналитичното представяне на платежния баланс включва също и *Ползвани кредити от МВФ* и статията *Извънредно финансиране*. Извънредното финансиране обхваща кредитите, получени в подкрепа на платежния баланс, както и отсрочени/преструктурирани плащания и плащания на просрочия, произтичащи от проблеми с платежния баланс. В съответствие с методологията за отчитане на операциите по *извънредното финансиране* (*Ръководство по платежен баланс* на МВФ, 1993, т. 454) платените главници по кредитите, получени в подкрепа на платежния баланс, се отразяват във **Финансовата сметка,** в позицията *Други инвестиции – пасиви – Заеми – Държавно управление*.

**III. Периодичност, честота и своевременност на публикациите по платежния баланс**

Българската народна банка съставя и публикува месечно платежния баланс. Съгласно своя календар БНБ извършва публикациите в рамките на шест седмици (42 календарни дни) след изтичането на отчетния период.

**IV. Политика на ревизиране на данните**

Ревизиите на публикуваните оценки на платежния баланс са типични за много системи за набиране на данни за платежния баланс, прилагани в други страни. Те са в съответствие с *Календара на ЕЦБ за обмен на данните за платежния баланс, международната инвестиционна позиция, резервните активи в рамките на ЕСЦБ* (включващ и календар за ревизиите). С публикуването на ревизии потребителите своевременно биват информирани относно актуализираните данни по съответните статии.[29] Политиката на Българската народна банка за ревизии на данните се базира на следните принципи:

[29] Годишните данни за преките чуждестранни инвестиции в страната се ревизират с 15 месеца закъснение след изтичането на отчетния период (след получаване на годишните данни на НСИ за предприятията от нефинансовия сектор).

1) С данните за първия месец от всяко тримесечие се ревизират месечните данни за цялата текуща година. С данните за втория и третия месец от всяко тримесечие се ревизират данните само за предходния месец.
2) При наличие на текущи промени в резултат от събрана допълнителна информация, както и поради елиминирането на грешки, Българската народна банка своевременно информира потребителите посредством месечните прессъобщения и чрез бележките към таблицата на платежния баланс.
3) Когато се правят значителни ревизии в резултат от промени в методологията за отчитане на определени компоненти на платежния баланс или по други причини, с цел да улесни своите потребители Българската народна банка ги информира предварително за предстоящите промени.

**V. Разпространение на информацията**

Българската народна банка разпространява месечните данни за платежния баланс чрез страницата си в интернет – *www.bnb.bg*

Данните се публикуват също така и в отчетите за първото шестмесечие и годишните официални отчети на Българската народна банка. Данните се предоставят едновременно на всички потребители.

**VI. Контакти**

Въпроси по методологията, прилагана от Българската народна банка, или относно публикуваните данни по платежния баланс можете да изпращате на Емил Димитров, директор на дирекция „Статистика“, и на Лиляна Ел Хаддад, началник на отдел „Платежен баланс и външен дълг“, по електронната поща на адреси съответно *Dimitrov.E@bnbank.org* и *Elhaddad.L@bnbank.org* или по пощата на следния адрес:

Българска народна банка
Отдел „Платежен баланс и външен дълг“
Пл. „Княз Александър I“ № 1
1000 София

**Внос и износ**

**I. Източници на данни**

Източник на данните от началото на 2003 г. до края на 2006 г. бе Агенция „Митници“, а за предишни години „Информационно обслужване“ АД (дирекция ИИЦ). Българската народна банка и НСИ получаваха данните за вноса и износа, допълваха ги с друга информация и допълнително ги обработваха. До края на 2006 г. всички фирми, извършващи внос или износ на стоки, бяха задължени да декларират тази дейност чрез митнически декларации.

След 1 януари 2007 г. фирмите, извършващи стокообмен с държавите – членки на ЕС, се отчитат по системата Интрастат (въведена със Закона за статистика на вътрешнообщностната търговия със стоки, ДВ, бр. 51 от 2006 г.). Съгласно закона фирмите, които имат оборот над определения от НСИ праг за декларираме, подават Интрастат-декларации пред Националната агенция по приходите. Агенцията следва да извършва контрол на обхвата на задължените лица, да следи за изпълнение на задълженията им по системата Интрастат, както и да контролира достоверността на предоставяните данни. Данните от Интрастат-декларациите се изпращат на НСИ за последваща обработка.

Вносът и износът с трети страни (извън ЕС), както и движението на стоки в ЕС, осъществявано под митнически контрол, продължават да се отчитат чрез митнически декларации, като Агенция „Митници“ предоставя данните за обработка на НСИ. Институтът обединява тези данни с информацията по системата Интрастат, обработва ги и след извършване на допълнителни оценки предоставя данните на потребителите, в т.ч. и на Българската народна банка.

**II. Срокове за получаване на данните**

БНБ получава от НСИ обобщени данни (без детайли по държави и стоки) за стокооборота на страната с другите държави – членки на ЕС, в срок до 35 дни след изтичането на отчетния месец. Детайлни данни за изпращанията и пристиганията на стоки БНБ получава от НСИ в срок до 60 дни след изтичането на отчетния месец. Данните за търговията с трети страни се получават от НСИ до 29-о число на месеца, следващ отчетния.

**III. Основни принципи на отчитане**

Износът се отчита по цени *FOB*, а вносът – по цени *CIF*, като за нуждите на платежния баланс вносът се преизчислява по цени *FOB*. Използваната система за кодиране на стоките се базира на

*Хармонизираната система за описание и кодиране на стоките* на Световната митническа организация, въведена през 1988 г. и допълнена през 1992 г.

В съответствие със съвместната методология на БНБ и НСИ от 1999 г. вносът и износът се отчитат по системата на *Специална търговия*, като моментът на регистрация на трансакциите е моментът (датата) на оформяне на митническите декларации или месецът, през който са извършени вътрешнообщностните изпращания или пристигания по системата Интрастат. Критериите за описание на страните партньори са, както следва: *внос* – по страна на произход на стоките, *износ* – по страна на получател на стоката, т.е. последната известна страна, където стоката трябва да бъде доставена. С цел съпоставимост на поддържаните от БНБ статистически редове за вноса и износа по *Основни търговски партньори и региони* тези критерии са приложени от БНБ и за данните след 1 януари 2007 г.

Съгласно съвместната методология, преди да публикуват данни за вноса и износа, БНБ и НСИ взаимно съгласуват данните за общия размер на вноса и износа и търговското салдо.

**IV. Видове таблици за вноса и износа**

**А. Начин на използване**

За целите на икономическия анализ БНБ публикува таблиците *Начин на използване*. Основата за тяхното конструиране са 4-значните кодове по *Хармонизираната система за описание и кодиране на стоките*, групирани от гледна точка на предназначението и крайното използване на съответната стока. Основни принципи при разпределянето на стоките в съответните групи са: от една страна, целта на тяхното използване, и от друга, степента на преработката им. Таблиците са месечни, тримесечни и годишни.

**Б. Основни търговски партньори и региони**

В таблиците *Основни търговски партньори и региони* са включени само по-важните държави и региони за износа (вноса) на страната. Разделението на държави – членки на Европейския съюз, на групите „Европейски съюз – 15“ и „ЕС – нови държави-членки“ е в съответствие с практиката и изискванията на Евростат и ЕЦБ. Таблиците са месечни, тримесечни и годишни.

**В. Основни търговски региони по начин на използване**

Таблиците *Основни търговски партньори по начин на използване* представят разрез на вноса и износа на страната по географски признак и по групи стоки. Таблиците са тримесечни и годишни.

**Г. Валутна структура на вноса и износа**

В таблиците *Валутна структура на вноса и износа* са показани относителните дялове на различните валути в трансакциите по вноса и износа. Таблиците са тримесечни и годишни.

Във всички публикувани таблици износът е отчетен по цени *FOB*, а вносът по цени *CIF*.

**V. Разпространение на информацията**

Българската народна банка разпространява данните за вноса и износа на България чрез страницата си в интернет – *http://www.bnb.bg*. Данни за външната търговия на страната се включват в отчетите за първото шестмесечие и годишните официални отчети на Българската народна банка.

На страницата на БНБ в интернет са представени статистически редове за вноса и износа по *Начин на използване* и по *Основни търговски партньори и региони* от 1995 г. За тези серии съществува възможност за търсене по определен период (месец, тримесечие, година) и по група стоки (търговски партньори). Отделно за същия период са публикувани и тримесечни и годишни таблици *Основни търговски региони по начин на използване* и *Валутна структура на вноса и износа* (до декември 2006 г.).

**VI. Периодичност, честота и своевременност на публикациите за вноса и износа**

Поддържаните на интернет страницата на БНБ серии от данни за вноса и износа на страната се обновяват в срок не по-рано от 73 дни след изтичане на отчетния месец. В срок до шест седмици (42 дни) след края на отчетния период с публикуването на платежния баланс за отчетния месец се публикуват само обобщени данни за вноса и износа на стоки.

**VII. Политика на ревизиране на данните**

Съгласно установената практика БНБ прави месечни ревизии на данните си за последните три месеца, а тримесечно ревизира данните за всички месеци на отчетната година. В случай че получава непълни и/или некачествени данни, БНБ може да извършва и по-чести ревизии на данните за месеците на отчетната година.

**VIII. Контакти**

Допълнителна информация по методологията или публикуваните данни за външната търговия и платежния баланс можете да получите от Лиляна Ел Хаддад, началник на отдел „Платежен баланс и външен дълг“, тел. (+359 2) 9145 1439, електронен адрес *ElHaddad.L@bnbank.org*.

**Брутен външен дълг[29]**

При отчитане на брутния външен дълг на страната Българската народна банка се придържа към международните стандарти и изисквания, заложени в *Ръководството по статистика на външния дълг*, подготвено от няколко международни организации и издадено от МВФ[31], и в *Ръководството по платежен баланс*, МВФ, 5-о издание, 1993 г. Това осигурява, от една страна, международна съпоставимост на данните, а от друга – съпоставимост между информацията за външния дълг с тази на платежния баланс, на международната инвестиционна позиция и на националните сметки. Данните за брутния външен дълг са и важен източник на информация за определени статии на платежния баланс и на международната инвестиционна позиция.

Българската народна банка изготвя и разпространява месечни статистически данни за брутния външен дълг, разпределен по институционални сектори.

Публикациите обхващат месечни данни относно: 1) размера на брутния външен дълг, 2) обслужване на брутния външен дълг, и 3) новополучените кредити и депозити. Тримесечно с данните към края на отчетното календарно тримесечие се публикува и допълнителна информация по кредитори.

**I. Счетоводни принципи и стандарти**

При изготвяне на статистическите данни по дълга БНБ се придържа към **международната дефиниция за външния дълг**: „Брутният външен дълг към даден момент представлява размерът на текущите и безусловни задължения, изискващи плащане(ия) на главница и/или лихва от дебитора в даден бъдещ момент, които се дължат на нерезиденти от резидентите на дадена икономика.“[32]

Основният критерий за включване на едно задължение към размера на външния дълг на страната е то да бъде **емитирано от резидент и да се дължи на нерезидент**[33], без значение дали е емитирано на местните или на международните финансови пазари. При трансакциите също се отчитат само сделки, осъществени между резидент и нерезидент. В таблиците за дълга БНБ отчита само размера **на реално отпуснатите, а не на договорените траншове**.

Размерът на задълженията се отчита по **номинална, а не по пазарна стойност** дори когато са налице търгуеми дългови инструменти. Брутният външен дълг на България се отчита в евро.

При съставяне на данните по дълга разделението между краткосрочен и дългосрочен дълг се базира на **оригиналния, а не на остатъчния срок до падежа**. В дългосрочния дълг се включват всички задължения с оригинален срок до падежа над 1 година, както и всички задължения по преки инвестиции[34], а в краткосрочния – тези със срок до падежа 1 година или по-малко. Към размера на краткосрочния дълг се отнасят и просрочията на дължими лихви и главници.

**II. Компоненти на брутния външен дълг**

**А. По институционални сектори**

Структурата на таблицата за размера на брутния външен дълг е в съответствие с изискванията на *Ръководството по статистика на външния дълг*, подготвено от няколко международни организации и издадено от МВФ.

При представянето на дълга основното разделение е по институционални сектори – държавно управление, централна банка, банки и други сектори. Задълженията, свързани с преки инвестиции, са публикувани на отделен ред с оглед тяхната специфика. Класификацията по институционални сектори е в съответствие с *Ръководството по платежен баланс*, МВФ, 5-о издание, 1993 г. В рамките на всеки сектор задълженията са класифицирани според срочността им краткосрочни и дългосрочни, и по видове дългови инструменти.

**Държавно управление**

Дългът на сектор *държавно управление* обхваща: 1) дълга на централното правителство, 2) дълга на местните органи на управление, 3) дълга на социалноосигурителните фондове, и 4) дълга на други институции с нестопанска цел, които се контролират и финансират от държавата. Дългът на

[30] Актуализирани методологически бележки към 24 февруари 2009 г.

[31] *External Debt Statistics: Guide for Compilers and Users, IMF, 2003 (Bank for International Settlements, The Commonwealth Secretariat, Eurostat, International Monetary Fund, Organization for Economic Co-operation and Development, The Paris Club Secretariat, The United Nations Conference on Trade and Development, the World Bank).*

[32] Пак там, с. 7, параграф 2.3.

[33] За дефинициите на резидент и нерезидент виж Ръководство по платежен баланс, МВФ, 5-о издание, 1993 г., параграфи 57–58.

[34] *External Debt Statistics: Guide for Compilers and Users*..., параграфи 3.14 и 7.5.

банки и небанкови предприятия с повече от 50% държавна собственост, които функционират като предприятия със стопанска цел, или т.нар. квазикорпорации, не се включва в размера на дълга на сектор *държавно управление*, а към съответните институционални сектори – *банки* или *други сектори*. Дългът на сектор *държавно управление* е дългосрочен и е представен по видове дългови инструменти. Основните подстатии са *Облигации* и *Заеми*. В статия *Заеми* се включват всички задължения на държавно управление, които не са секюритизарани с търгуеми ценни книжа. Към този раздел се отнасят също така и кредитите, отпуснати на правителството от МВФ. В подстатия *Облигации* се отчитат задължения на правителството по емитирани от него ценни книжа на международните финансови пазари, като в тази статия се записва целият размер на емисията. Частта от емисията (брейди облигациите, еврооблигациите и глобалните облигации), притежавана от резиденти към края на отчетния период, се отчита с отрицателен знак в статия *Облигации, притежавани от резиденти*. В подстатия *Облигации* се отчитат и държавните ценни книжа, емитирани от правителството на вътрешния пазар и закупени от нерезиденти.

*Източници на данни:* Основен източник на данни е *Регистърът на държавния и държавногарантирания дълг* на Министерството на финансите (до 31.XII.2002 г. източник на данни бе *Системата за регистриране, обслужване и управление на дълга* на Министерството на финансите и на Българската народна банка). Други източници на данни са дирекция „Депозитар на държавни и гарантирани от държавата дългове“ на БНБ, Централен депозитар АД и банките.

**Централна банка**

В този сектор в съответствие с международната методология по статистика на външния дълг се включват заемите, отпуснати на БНБ. Данните са от *Регистъра на държавния и държавногарантирания дълг* на Министерството на финансите.

**Банки**

В краткосросрочния дълг на банките се включват задълженията по краткосрочни заеми, получени от нерезиденти, депозитите на нерезиденти в местните банки, както и други пасиви към нерезиденти. В подстатия *Депозити* се включват както валутните, така и левовите депозити на нерезиденти в местни банки. При нетно нарастване на депозитите в банковата система това се отчита в таблица *Получени нови кредити и депозити*, а при нетно изтегляне на депозити – в таблицата за обслужване на външния дълг като изплащане на главница по подстатия *Депозити*. В съответствие с *Ръководството по статистика на външния дълг* в размера на външния дълг не се включват депозитите, свързани с условни задължения[35]. Дългосрочният дълг на банките включва заеми и облигации, емитирани от банките и притежавани от нерезиденти.

*Източници на данни:* Информация за размера и трансакциите по външни заеми се получава месечно пряко от банките чрез статистическа форма за техните външни задължения. Източник на данните за *Депозити* и *Други задължения* на банките е отдел „Парична и банкова статистика“ в дирекция „Статистика“ на БНБ. Източник на информацията за размера на облигационните заеми, емитирани от банките и притежавани от нерезиденти, е Централният депозитар.

**Други сектори**

Дългът на *Други сектори* обхваща външните задължения на търговските фирми от реалния сектор (включително заемите, за които има поети държавни гаранции, и заемите на фирми с преобладаващо държавно участие) и на домакинствата.

В краткосросрочния дълг на търговските фирми се включват задълженията по краткосрочни заеми, получени от нерезиденти, търговските заеми, както и други пасиви към нерезиденти. Дългосрочният дълг на търговските фирми включва заеми и облигации, емитирани от търговските фирми и притежавани от нерезиденти.

*Източници:* Информацията за финансовите заеми се събира посредством статистическата форма СПБ-4 – *Отчет за финансовите кредити между местни лица и чуждестранни лица*, която обхваща информация за размера и различните типове трансакции по кредита. Тъй като Валутният закон предвижда тримесечна отчетност на тези задължения, за първите два месеца на всяко тримесечие БНБ публикува данни за небанковите предприятия, които се базират както на предоставените от фирмите планове за погасяване на получените от тях заеми, така и на оценки. В подстатия *Търговски кредити* се отчитат съответните задължения на резиденти към нерезиденти[36]. Информацията за тези задължения се събира от БНБ посредством форма СПБ-6Б – *Отчет за задълженията на местни лица към чуждестранни лица*. Поради тримесечната отчетност по тази форма,

[35] *External Debt Statistics*..., параграф 2.10.

[36] За дефиницията на търговски кредит виж Ръководство по платежен баланс, МВФ, 5-о издание, 1993, гл. XX, параграф 414, и *External Debt Statistics*..., глава 3, параграф 133.

предвидена от Валутния закон, за първите два месеца на всяко тримесечие БНБ публикува оценки за търговските кредити. Информацията за задълженията на физическите лица към нерезиденти се събира от БНБ посредством годишна форма СПБ-8 – *Отчет за вземанията и задълженията на местни физически лица*.

**Преки инвестиции: вътрешнофирмени заеми**

При представянето на брутните външни задължения според международната методология задълженията на страната, свързани с вътрешнофирмено кредитиране, са показани на отделен ред. (Задълженията във връзка с дялово участие (дялов капитал и реинвестирана печалба) с изключение на привилегировани акции, които са дългов инструмент, не се включват в концепцията на външния дълг.) Задълженията по преки инвестиции се включват в размера на дългосрочния външен дълг.

**Б. По кредитори**

В съответствие със структурата, препоръчана от *Ръководството по статистика на външния дълг*, се подготвят и тримесечни таблици за размера на брутния външен дълг по сектори на кредиторите.

**В. Публичен и публичногарантиран външен дълг и частен негарантиран външен дълг**

В публичния и публичногарантирания външен дълг съгласно параграфи 5.5–5.6 на *Ръководството по статистика на външния дълг* се включва дългът на сектор *държавно управление*, на сектор *централна банка*, на банките от публичния сектор, на нефинансовите предприятия от публичния сектор, както и публичногарантираният дълг на частния сектор. Частният негарантиран външен дълг обхваща дълга на банките и на нефинансовите предприятия, който не е обхванат в публичния и публичногарантирания външен дълг. Данните са месечни.

**III. Периодичност, честота и своевременност на публикациите по брутния външен дълг**

Българската народна банка съставя и публикува месечни данни за размера и обслужването на брутния външен дълг на страната, както и за новополучените кредити и депозити. Месечно се разпространяват и данни за индикаторите на външния сектор, включително и данни за индикаторите на външния дълг.

Българската народна банка публикува данните съгласно обявения календар. При необходимост от промяна на датата за публикуване банката информира потребителите минимум една седмица преди предварително определената дата.

**IV. Политика на ревизиране на данните**

Политиката на Българската народна банка за ревизиране на данните се базира на следните принципи:

1) Всяка месечна публикация включва ревизии на данните за предходните три месеца, а всяка тримесечна публикация – ревизии на месечните данни за цялата текуща година.
2) При наличие на текущи промени в резултат от събрана допълнителна информация, както и поради елиминирането на грешки Българската народна банка своевременно информира потребителите посредством месечните прессъобщения и чрез бележките към таблиците на брутния външен дълг.
3) Когато се правят значителни ревизии в резултат от промени в методологията за отчитане на определени компоненти на брутния външен дълг или по други причини, с цел да улесни своите потребители Българската народна банка информира предварително за предстоящите промени.

**V. Разпространение на информацията**

Българската народна банка публикува месечните данни за брутния външен дълг на своята страница в интернет – *www.bnb.bg*. Данните се публикуват и в отчетите за първото шестмесечие и годишните официални отчети на банката. Данните се предоставят едновременно на всички потребители.

**VI. Контакти**

Въпроси по методологията, прилагана от Българската народна банка, или относно публикуваните данни за брутния външен дълг можете да изпращате на Емил Димитров, директор на дирекция „Статистика“ и на Лиляна Ел Хаддад, началник на отдел „Платежен баланс и външен дълг“, на електронни адреси съответно *Dimitrov.E@bnbank.org* и *ElHaddad.L@bnbank.org,* или по пощата на адрес:

Българска народна банка
Отдел „Платежен баланс и външен дълг“
Пл. „Княз Александър I“ № 1
1000 София

**Международна инвестиционна позиция на България**[36]

Българската народна банка съставя и отчита международната инвестиционна позиция (МИП) на страната. Информацията за нуждите на статистиката на международната инвестиционна позиция се събира на основание на чл. 42 от Закона за БНБ (обн., ДВ, бр. 46 от 10.VI.1997 г.; изм., ДВ, бр. 59 от 2006 г.) и чл. 7–10 на Валутния закон (обн., ДВ, бр. 83 от 21.IX.1999 г., изм. и доп., бр. 59 от 2006 г.) и се обработва от отдел „Платежен баланс и външен дълг“ към дирекция „Статистика“ на БНБ при запазване на пълна конфиденциалност. Българската народна банка изготвя и публикува международната инвестиционна позиция в съответствие с петото издание на *Ръководството по платежен баланс (МВФ, 1993)* и с *Ръководните правила на Европейската централна банка*[38]. Международната инвестиционна позиция се съставя и публикува тримесечно.

Методологията за отчитане на международната инвестиционна позиция е концептуално свързана с тази на платежния баланс. Финансовата сметка на платежния баланс представя трансакциите (потоци) на дадена икономика (свързани с външните ѝ финансови активи и пасиви), които се отразяват върху размера на притежаваните външни финансови активи и пасиви, отчитани в международната инвестиционна позиция.

Съществува тясна взаимовръзка и между *международната инвестиционна позиция, Брутния външен дълг* и *Системата от национални сметки (СНС)*. Статиите на международната инвестиционна позиция съответстват до голяма степен на същите елементи от сметка *Останал свят* от СНС.

**I. Счетоводни принципи и стандарти**

*Времето на записване* на операциите в международната инвестиционна позиция е краят на отчетния период.

*Оценяването на позициите* се извършва на базата на пазарните цени. Ако пазарните цени на трансакциите не са известни, като приближение за тях се използват средни пазарни цени.

*Промените в стойността* на притежаваните активи или пасиви към чужбина, които се дължат на валутнокурсови и преоценъчни разлики, се отразяват в международната инвестиционна позиция.

Международната инвестиционна позиция на България се отчита в евро и в левове. Преизчисляването в съответната валута се извършва, като се прилага валутният курс към края на отчетния период.

**II. Компоненти на международната инвестиционна позиция**

Международната инвестиционна позиция представя външните финансови активи и пасиви на страната към края на определен период. Първото ниво на класификация в международната инвестиционна позиция е разделянето на *активи* и *пасиви*. Второто ниво на класификация по функционални категории е в пълно съответствие с представянето на финансовата сметка на платежния баланс. Функционалните категории *активи* и *пасиви* са: *преки инвестиции*, *портфейлни инвестиции*, *финансови деривати* и *други инвестиции*. В активите се включват и резервните активи на страната. Третото ниво на класификация е по инструменти. Инструментите, класифицирани в статиите *портфейлни инвестиции* и *други инвестиции*, са показани още и по резидентен сектор, а при *други инвестиции* се представя и матуритетът на заемите.

Компонентите на международната инвестиционна позиция са класифицирани в следните основни категории:

**А. Преки инвестиции**

*Пряка инвестиция* е категория в международните инвестиции, при която резидент на една икономика – пряк инвеститор – придобива дълготраен интерес (поне 10% от дяловия капитал или правото на глас) в предприятие, намиращо се в друга икономика – пряко инвестиционно предприятие. Пряката инвестиция включва както първоначалната трансакция, чрез която се установява отношението между прекия инвеститор и прякото инвестиционно предприятие, така и всички последващи трансакции между тях. Трансакциите могат да водят до промяна в участието на прекия инвеститор в капитала на инвестиционното предприятие, промяна във вътрешнофирмената задлъжнялост, как-

[37] Актуализирани методологически бележки към 30 декември 2008 г.

[38] *Guideline of The European Central Bank on the Statistical Reporting Requirements of The European Central Bank in the Field of Balance of Payments Statistics, The International Reserves Template and International Investment Position Statistics* (ECB/2004/15).

то и в дела на прекия инвеститор в неразпределената печалба/загуба на предприятието за отчетния период. Вътрешнофирмените вземания и задължения се отчитат отделно, като се следва принципът за посоката на първоначалната трансакция.

*Източници:* Информацията за размера на преките чуждестранни инвестиции се извлича от месечни, тримесечни и годишни отчети на финансовия и нефинансовия сектор. За отделни елементи на позицията по преки инвестиции се използват наличните данни за размера им към края на всяко тримесечие. Други елементи на позицията, за които БНБ не разполага с данни за размера, се оценяват, като към размера на инвестициите от предходния период се натрупват потоците от отчетния период, отразени в платежния баланс.

За преките инвестиции в чужбина Българската народна банка използва информация от формите за декларираме в БНБ на преките инвестиции, от тримесечни отчети на предприятия от нефинансовия сектор и от месечни отчети за статистиката на платежния баланс на банките. По-късно размерът на преките инвестиции в чужбина се актуализира с данни от годишно проучване на БНБ за преките инвестиции в чужбина.

Българската народна банка получава месечни данни за преките инвестиции в страната от Централния депозитар, от отчетите за статистиката на платежния баланс на банките, от нотариусите и Агенцията за приватизация; тримесечни данни – от управление „Банков надзор“ – отчети за капитала и доходите на банките с чуждестранно участие, от предприятия с чуждестранно участие за междуфирмените задължения и вземания и от проучването на БНБ сред основните инвестиционни предприятия от нефинансовия сектор. Размерът на дяловия капитал на предприятията от нефинансовия сектор, получен от данните за потоците в платежния баланс, се допълва или замества с данни от годишното проучване на НСИ за размера на чуждестранните инвестиции. БНБ изготвя и данни за географското и секторното разпределение на преките инвестиции в страната и чужбина.

**Б. Портфейлни инвестиции**

Размерът на статията *портфейлни инвестиции* включва активите и пасивите в акции и дългови ценни книжа на България към останалия свят. Дълговите ценни книжа се разделят на облигации (с матуритет повече от една година) и инструменти на паричния пазар (с матуритет, по-малък от една година).

*Източници:* Размерът на статията *портфейлни инвестиции – активи,* включва ценните книжа, емитирани от чуждестранни и притежавани от местни лица. Източниците за размера на *портфейлните инвестиции – активи,* на централната банка и сектор *държавно управление*, които не са част от официалните резервни активи, са дирекция „Главно счетоводство“ на БНБ и Министерството на финансите. Размерът на *портфейлните инвестиции – активи*, държани от банките, се съставя на база на месечните отчетни форми на банките (на база счетоводни данни), докато данните за активите на други сектори се докладват от инвестиционните посредници и другите финансови институции.

Размерът на статията *портфейлни инвестиции – пасиви,* включва ценните книжа, емитирани от местни лица и притежавани от чуждестранни лица. Основният източник на информация за тази статия са: 1) Централният депозитар, който предоставя месечни данни за размера на потрфейлните инвестиции по сектори, и 2) финансовите посредници – за инвестициите на местни лица в ценни книжа, емитирани от местни лица в чужбина. Министерството на финансите, БНБ и банките са основните източници на данни за инвестициите в дългови ценни книжа за секторите *централна банка* и *държавно управление*.

**В. Финансови деривати**

Активите и пасивите по статията *финансови деривати* включва дериватни финансови инструменти, като форуърди, фючърси, суапове, опции и други. Основен източник на данни за тази статия са банките.

**Г. Други инвестиции**

*Други инвестиции* включва размера на активите и пасивите по търговски кредити, заеми, валутни депозити и други активи и пасиви.

Според изискванията на петото издание на *Ръководството по платежен баланс* под търговски кредит се разбира възникване на кредитни вземания или задължения между партньори по сделки във връзка с покупко-продажба на стоки или услуги, авансови плащания и други подобни, които не са секюритизирани с търгуеми ценни книжа.

Статия *заеми* включва получени и изплатени главници по дългосрочни и краткосрочни заеми между местно и чуждестранно лице, които не са секюритизирани с търгуеми ценни книжа. Статията *валута и депозити* представя в актива си размера във валутните депозити на местни лица в чужбина, а в пасива си – размера на задълженията на банките, опериращи на територията на България, по депозити на чуждестранни лица, както и касовите наличности във валута. Статиите *други активи* и *други пасиви* включват осъществените трансакции по разни разчети, непокрити в останалите категории, включително натрупаните просрочия на дълг.

*Източници:* Основен източник на информация за търговските кредити на нефинансовия сектор са тримесечните отчети на местните лица за техните вземания (статистическа форма СПБ-6А) и задължения (статистическа форма СПБ-6А) от/към чуждестранни лица. Данните за размера на заемите се компилират на базата на информация, предоставяна от Министерството на финансите, БНБ, от банките и пряко от предприятията, предоставили/получили кредити на/от чужбина.

**Д. Резервни активи**

Според изискванията на петото издание на *Ръководството по платежен баланс резервните активи* включват тези външни активи, които са на разположение на и са контролирани от централната банка (правителството) и се използват за пряко финансиране на дефицити на платежния баланс. Резервните активи включват монетарното злато, специалните права на тираж, резервната позиция при МВФ, валутните активи (включващи валутни депозити и ценни книжа) и други вземания. Записванията в тази категория представляват активите на управление „Емисионно“ на БНБ.

**III. Периодичност, честота и своевременност на публикациите относно международната инвестиционна позиция**

Българската народна банка съставя и публикува тримесечно международната инвестиционна позиция на страната. Съгласно своя календар БНБ извършва публикациите в рамките на три месеца след изтичането на отчетния период.

**IV. Политика на ревизиране на данните**

Политиката на Българската народна банка за ревизиране на данните се базира на следните принципи:

1) Всяка публикация включва ревизии на данните за предходния отчетен период.
2) При наличие на текущи промени в резултат от събрана допълнителна информация, както и поради елиминирането на грешки Българската народна банка своевременно информира потребителите посредством месечните прессъобщения.
3) Когато се правят значителни ревизии в резултат от промени в методологията за отчитане на определени компоненти на международната инвестиционна позиция или по други причини, с цел да улесни своите потребители Българската народна банка ги информира предварително за предстоящите промени.

**V. Разпространение на информацията**

Българската народна банка разпространява тримесечните данни за международната инвестиционна позиция на страницата си в интернет – *www.bnb.bg*.

Данните се публикуват и в отчетите за първото шестмесечие и годишните официални отчети на Българската народна банка.

**VI. Контакти**

Въпроси по методологията, прилагана от Българската народна банка, или относно публикуваните данни по международната инвестиционна позиция можете да изпращате на Емил Димитров, директор на дирекция „Статистика“, и на Лиляна Ел Хаддад, началник на отдел „Платежен баланс и външен дълг“, на електронни адреси съответно *Dimitrov.E@bnbank.org* и *ElHaddad.L@bnbank.org,* или по пощата на адрес:

Българска народна банка
Отдел „Платежен баланс и външен дълг“
Пл. „Княз Александър I“ № 1
1000 София

**Международни резерви и ликвидност в чуждестранна валута на България**

Българската народна банка съставя *Рамка на международните резерви и ликвидност* в чуждестранна валута (рамка на резервите) на страната. Данните се обработват от отдел „Платежен баланс и външен дълг“ към дирекция „Статистика“ на Българската народна банка.

**I. Основни принципи**

Рамката на международните резерви и ликвидност в чуждестранна валута се съставя в съответствие с *Указанията за рамката на международните резерви и ликвидност в чуждестранна валута (МВФ, 2001),* както и с петото издание на *Ръководството по платежен баланс (МВФ, 1993)*. Рамката на резервите се основава на две свързани концепции: 1) брутния международен валутен резерв (резервните активи); и 2) ликвидността в чуждестранна валута. *Ръководството по платежен баланс (МВФ, 1993,* параграф 424) дава следното определение за международните резерви на страната: „онези външни активи, които са леснодостъпни за и контролирани от паричните власти за пряко финансиране на дисбаланси във външните плащания, за косвено регулиране степента на проявление на подобни неравновесия чрез интервенции на валутните пазари, с цел да се повлияе на валутните курсове и/или за други цели“. Понятието за рамка на ликвидността в чуждестранна валута е по-широко от това за международните резерви. То се отнася както до размера на валутните резерви, които са леснодостъпни за властите при необходимост да се отговори на внезапно увеличаване търсенето на чуждестранна валута, така и на потенциалното (нетно) изтичане на ресурси в чуждестранна валута в резултат от краткосрочни задължения в чуждестранна валута и задбалансови пасиви на властите.

**II. Основни характеристики**

**А. Институционален обхват**

В съответствие със Споразумението за паричния съвет Българската народна банка е единствената институция, държател на официални международни резерви в България. Рамката на резервите включва Българската народна банка като орган на паричните власти, който управлява и държи международните резерви, и правителството (без социалноосигурителните фондове), което отговаря за официалните задължения в чуждестранна валута.

**Б. Обхват на финансовите дейности**

Рамката на резервите включва само инструменти в чуждестранни валути. Чуждестранните активи в неконвертируеми валути, както и всички други активи, които не отговарят на концепцията за резервни активи, са изключени.

**В. Принципи на преоценка и превалутиране**

Международните резерви се преоценяват ежедневно по пазарни валутни курсове. Позициите в ценни книжа се преоценяват ежедневно по пазарни цени на инструментите към предходния работен ден. Златото се преоценява ежедневно по текущата пазарна цена. Лихвите се натрупват ежедневно и се класифицират в точка 1(А) по-долу. Данните се конвертират в национална валута или равностойност в евро (левът е обвързан с еврото по фиксиран валутен курс) чрез официалните валутни курсове, обявявани ежедневно от Българската народна банка. Рамката на резервите се изчислява и преоценява месечно.

**III. Структура**

Рамката на резервите се състои от четири части:

**1) Официални резервни активи и други активи в чуждестранна валута**

А. Официални резервни активи (ценни книжа, валутни депозити); резервна позиция при МВФ; специални права на тираж; злато и други (натрупани лихви).

Б. Други активи в чуждестранна валута (депозити на правителството в местни банки, злато извън официалните резерви, обезпечение по брейди облигации).

Тази част включва данни за наличности. Дефинирането на тези данни е в съответствие с методологията, изложена в петото издание на *Ръководството по платежен баланс* (МВФ, 1993). Според чл. 42 от Закона за БНБ централната банка съставя платежния баланс на България, чиято основна функционална категория са резервните активи.

Видовете чуждестранни активи, които се включват в брутния международен валутен резерв на БНБ, са точно определени в чл. 28 на Закона за БНБ.

Към другите активи в чуждестранна валута се отнасят активите в чуждестранна валута на БНБ, които не са включени в официалните резерви, както и такива активи, притежавани от правителството (без социалноосигурителните фондове).

*Източници*: Данните за брутния международен валутен резерв и за другите активи в чуждестранна валута се основават на счетоводните записи на БНБ. Данните за *Рамката на международните резерви и ликвидността в чуждестранна валута* могат да бъдат съпоставяни с данните за годишните резервни активи, посочени в международната инвестиционна позиция, публикувани на интернет страницата на БНБ (*www.bnb.bg*), както и с данните за активите в месечния баланс на управление „Емисионно“ и аналитичния отчет на БНБ, публикувани на интернет страницата на БНБ (*http://www.bnb.bg/*). Данни за депозитите на правителството в местни банки се предоставят на БНБ от банките.

**2) Безусловно изтичане на активи в чуждестранна валута през следващите 12 месеца**

Тази част включва потоци в чуждестранна валута във връзка с предвидени плащания по главници и лихви, свързани със заеми и ценни книжа със срок до една година включително. За разлика от данните за външния дълг и международната инвестиционна позиция, които се базират на принципа за резидентност (включват се само задължения към нерезиденти независимо от използваните валути), данните, включени в част II, се отнасят само за задължения в чуждестранни валути независимо от резидентността на притежателя.

*Източник*: Данните за предвидените краткосрочни разходи на активи в чуждестранна валута се основават на оценките на Министерството на финансите за плащания за главници и лихви по заеми и ценни книжа, деноминирани в чуждестранни валути за период от 12 месеца напред.

**3) Условно изтичане на активи в чуждестранна валута през следващите 12 месеца**

Част III включва условни потоци в чуждестранна валута, свързани с договорни задължения, които могат да предизвикат потенциални бъдещи потоци (входящи или изходящи) на активи в чуждестранна валута. По определение условните разходи са свързани със задбалансови позиции.

*Източник*: Министерството на финансите.

**4) Допълнителни показатели**

Тази част включва позиции и потоци, които не са показани в предишните части, но имат значение за оценяването на официалните резерви в чуждестранна валута и ликвидните позиции (финансови инструменти, деноминирани в чуждестранна валута и изплащани в местна валута), както и на валутната структура на официалните резерви.

*Източници*: Министерството на финансите предоставя месечно данни за размера на ценните книжа, издадени за структурната реформа (ЗУНК), които са деноминирани в чуждестранна валута и обслужвани в левове. Данните за валутната структура на официалните резерви са на БНБ.

**IV. Периодичност, честота и своевременност на публикациите относно международните резерви и ликвидността**

Българската народна банка съставя и публикува месечно *Рамка на международните резерви и ликвидност* в чуждестранна валута на страната. Съгласно своя календар БНБ публикува данните в рамките на три седмици след изтичането на отчетния период.

**V. Политика на ревизиране на данните**

Ревизиите на публикуваните данни за официалните резервни активи, международните резерви и ликвидността в чуждестранна валута не са обичайна практика. Политиката на ревизиране, следвана от Българската народна банка, се базира на следните принципи:

1) По отношение на данните за международните резерви и ликвидността в чуждестранна валута всяка месечна публикация може да включва ревизии на данните от предишния месец.
2) При наличие на текущи промени в резултат от събраната допълнителна информация, както и поради елиминирането на грешки, Българската народна банка своевременно информира потребителите посредством месечните прессъобщения и чрез бележки към таблиците.

**VI. Разпространение на информацията**

Българската народна банка разпространява месечните данни за международните резерви и ликвидността в чуждестранна валута на интернет страницата си – *www.bnb.bg*. Данните са в милиони евро.

Данните се публикуват и в отчетите за първото шестмесечие и годишните официални отчети на Българската народна банка.

**VII. Контакти**

Въпроси по методологията, прилагана от Българската народна банка, или относно публикуваните данни по международните резерви и ликвидността в чуждестранна валута можете да изпращате на Емил Димитров, директор на дирекция „Статистика“, и на Лиляна Ел Хаддад, началник на

отдел „Платежен баланс и външен дълг“, на електронни адреси съответно *Dimitrov.E@bnbank.org* и *ElHaddad.L@bnbank.org,* или по пощата на адрес:

Българска народна банка
Отдел „Платежен баланс и външен дълг“
Пл. „Княз Александър I“ № 1
1000 София

# 3 Фискален сектор

Информацията за фискалния сектор е групирана в три категории:

а) операции на сектор *държавно управление* (*правителствен сектор*);

б) операции на правителството (републикански бюджет);

в) вътрешен държавен дълг.

*Фискалният сектор* включва всички министерства, ведомства (агенции), извънбюджетни фондове и други институции на централното държавно управление, органите на местното самоуправление (общините), самостоятелни единици на социалното осигуряване, както и предприятията, финансирани и контролирани от тях.

*Консолидираният държавен бюджет* представя данните за сектор *държавно управление* и обхваща републиканския бюджет, бюджетите на социалното осигуряване, съдебната власт, висшите учебни заведения с правителствено финансиране, БАН, общините, както и извънбюджетните фондове и сметки. Обхватът на сектор *държавно управление* съответства на методологическите изисквания на Европейската система от сметки (*European System of Accounts, rev. 1995*).

*Републиканският бюджет* обхваща централния републикански бюджет (бюджета на Министерството на финансите), бюджетите на другите министерства и ведомства, областните управи и Сметната палата. Заедно с бюджетите на съдебната власт, висшите учебни заведения с правителствено финансиране, БАН и извънбюджетните им сметки той формира подсектор *централно държавно управление*. Той съответства на подсектор (правителствено равнище) *централно държавно управление* по методологията на Европейската система от сметки.

# 4 Реален сектор

Таблиците в реалния сектор се групират в следната последователност:

а) макроикономически показатели (национални сметки);

б) пазар на труда;

в) ценови показатели.

Реалният сектор се състои от няколко групи институционални единици – резиденти на икономическата територия на страната. Това са *нефинансовите предприятия*, чиято основна дейност е производството и пазарната реализация на стоки и нефинансови услуги с цел реализиране на печалба; *нетърговските организации, обслужващи домакинствата*, които предоставят стоки и услуги безплатно или по икономически незначими цени; *домакинствата* – резиденти в страната, независимо от техния вид и размер. Тук са включени и некорпорираните производствени единици, както и тези с едностранно счетоводство – собственост на местни физически лица.

В този раздел на бюлетина са включени данни за:

• *брутния вътрешен продукт* – по компоненти на крайното търсене (по метода на разходите за крайно използване) и по икономически сектори (по производствения метод).

В съответствие с изискванията на ЕСС’95 данните за БВП са без холдингова печалба, т.е. изменения в неговата стойност, дължащи се на ценови промени, са изключени. Предварителни са данните, небалансирани с окончателните таблици *Ресурс – използване* на НСИ.

• *пазара на труда* – наетите по трудово правоотношение (обществен и частен сектор), динамиката на техния брой (по икономически сектори), броят на безработните (общо, младежи, възрастни) и равнището на безработицата, средната работна заплата на наетите (по форма на собственост и по икономически сектори). От началото на 2001 г. НСИ публикува месечните данни за наетите и средната работна заплата през втория месец след края на съответното календарно тримесечие.

• *изменението на потребителските цени* – общо и по основни групи стоки и услуги.

# Решения на УС на БНБ

**17 февруари** Пуска се в обращение, считано от 21 март 2011 г., сребърна възпоменателна монета „Манастирът Зограф“ с номинална стойност 10 лв., емисия 2011 г.

# Издания на БНБ

## 1 Периодични издания

Годишен отчет на БНБ
Annual Report of the BNB

Отчет на БНБ за януари – юни на съответната година
Report, January – June of corresponding year

Информационен бюлетин
Monthly Bulletin

Пазар на ДЦК
Government Securities Market

Банките в България
Banks in Bulgaria

Икономически преглед
Economic Review

## 2 Непериодични издания

Банкови унифицирани стандарти 7092 и 5392 (1992 г.)

Банков унифициран стандарт 9098 (1999 г.)

Банкови нормативни актове

**Джефри Милър, Стефан Петранов** Банковата система в България (1996 г.)

Директиви за работа на кредитните институции в ЕС (1995 г., 1997 г.)

Сборник документи, издадени от Базелския комитет по банков надзор (1997 г.)

Наръчник по банков надзор

120 години Българска народна банка, 1879–1999 (1999 г.)

Каталог на българските банкноти (1999 г.)

Каталог на българските монети (1999 г.)

Каталог на художествената колекция на БНБ (1999 г.)

Каталог на българските банкноти (2004 г.)

Каталог на българските монети (2004 г.)

Каталог „Монети“ (2009 г.)

Каталог „Банкноти“ (2009 г.)

130 избрани творби от колекцията на БНБ (2009 г.)

**Олег Недялков, Людмила Димова** Българската народна банка и нейната роля в стопанското развитие на България, 1879–2009 (2009 г.)

Българска народна банка, сборник документи, 1879–1900 (1998 г.)

Българска народна банка, сборник документи, 1901–1914 (1999 г.)

Българска народна банка, сборник документи, 1915–1929 (2001 г.)

Българска народна банка, сборник документи, 1930–1947 (2004 г.)

Българска народна банка, сборник документи, 1948–1990. В четири части (2009 г.)

**Николай Неновски** Валутният курс и инфлацията: Франция и България между двете световни войни. Приносът на Албер Афталион (1874–1956 г.) (2006 г.)

**Марко Ряснов** Спомени и документи (2006 г.)

Международни валутни резерви (2008 г.)

История на външния държавен дълг на България, 1878–1990. В три части (2009 г.)

**Асен Христофоров** Избрани произведения и документи (2010 г.)

# 3 Дискусионни материали

**Бр. 1/1998 Виктор Йоцов, Николай Неновски, Калин Христов, Ива Петрова, Борис Петров**
Първата година на паричния съвет в България
**1/1998 Victor Yotzov, Nikolay Nenovsky, Kalin Hristov, Iva Petrova, Boris Petrov**
The First Year of the Currency Board in Bulgaria

**Бр. 2/1998 Николай Неновски, Калин Христов**
Финансова репресия и рациониране на кредита в условията на паричен съвет в България
**2/1998 Nikolay Nenovsky, Kalin Hristov**
Financial Repression and Credit Rationing under Currency Board Arrangement for Bulgaria

**Бр. 3/1999 Добрислав Добрев, Бойко Ценов, Петър Добрев, Джон Ърст**
Стимули за инвестициите в България: оценка на нетния данъчен ефект върху държавния бюджет
**3/1999 Dobrislav Dobrev, Boyko Tzenov, Peter Dobrev, John Ayerst**
Investment Incentives in Bulgaria: Assessment of the Net Tax Effect on the State Budget

**Бр. 4/1999 Николай Неновски, Калин Христов, Борис Петров**
Два подхода към кризите на фиксираните курсове
**4/1999 Nikolay Nenovsky, Kalin Hristov, Boris Petrov**
Two Approaches to Fixed Exchange Rate Crises

**Бр. 5/1999 Николай Неновски, Борис Петров**
Моделиране на паричния сектор в България, 1913–1945 г.
**5/1999 Nikolay Nenovsky, Boris Petrov**
Monetary Sector Modeling in Bulgaria, 1913–1945

**Бр. 6/1999 Румен Аврамов**
Паричен съвет и финансови кризи: опитът на България
**6/1999 Roumen Avramov**
The Role of a Currency Board in Financial Crises: The Case of Bulgaria

**7/1999 Zdravko Balyozov**
The Bulgarian Financial Crisis of 1996–1997

**Бр. 8/1999 Николай Неновски**
Икономическата философия на Фридрих Хайек (100 години от рождението му)
**8/1999 Nikolay Nenovsky**
The Economic Philosophy of Friedrich Hayek (The Centenary of His Birth)

**Бр. 9/1999 Добрислав Добрев**
Паричният съвет в България: устройство, особености и управление на валутния резерв
**9/1999 Dobrislav Dobrev**
The Currency Board in Bulgaria: Design, Peculiarities and Management of Foreign Exchange Cover

**Бр. 10/1999 Николай Неновски, Калин Христов**
Паричните режими и реалната икономика (Емпиричен тест преди и след въвеждането на паричен съвет в България)
**10/1999 Nikolay Nenovsky, Kalin Hristov**
Monetary Regimes and the Real Economy (Empirical Tests before and after the Introduction of the Currency Board in Bulgaria)

**11/1999 Jeffrey B. Miller**
The Currency Board in Bulgaria: The First Two Years

**12/2000 Nina Budina, Tzvetan Manchev**
Fundamentals in Bulgarian Brady Bonds: Price Dynamics

**Бр. 13/2000 Николай Неновски, Калин Христов**
Изследване на парите в обращение след въвеждането на паричния съвет в България (трансакционно търсене, натрупване, скрита икономика)
**13/2000 Nikolay Nenovsky, Kalin Hristov**
Currency Circulation after Currency Board Introduction in Bulgaria (Transactions Demand, Hoarding, Shadow Economy)

**Бр. 14/2000 Виктор Йоцов**
Макроикономическите модели на Международния валутен фонд и Световната банка
(анализ на теоретичните подходи и оценка на ефективността от прилагането им в България)
**14/2000 Victor Yotzov**
Macroeconomic Models of the International Monetary Fund and the World Bank
(Analysis of Theoretical Approaches and Evaluation of Their Effective Implementation in Bulgaria)

**Бр. 15/2000** **Борис Петров**
Динамика на банковите резерви при паричния съвет в България
**15/2000** **Boris Petrov**
Bank Reserve Dynamics under Currency Board Arrangement for Bulgaria

**Бр. 16/2000** **Виктор Йоцов**
Един възможен подход за изграждане на симулационен макроикономически модел на България
**16/2000** **Victor Yotzov**
A Possible Approach to Simulate Macroeconomic Development of Bulgaria

**Бр. 17/2001** **Маргарита Пранджева**
Надзор на консолидирана основа

**Бр. 18/2001** **Николай Неновски, Дарина Колева**
Ригидност (негъвкавост) на реалните работни заплати и избор на паричен режим
**18/2001** **Nikolay Nenovsky, Darina Koleva**
Real Wage Rigidity and the Monetary Regime Choice

**19/2001** **Jeffrey Miller, Stefan Petranov**
The Financial System in the Bulgarian Economy

**20/2002** **Michael Berlemann**
Forecasting Inflation via Electronic Markets Results from a Prototype Experiment

**Бр. 21/2002** **Мирослав Неделчев**
Корпоративен имидж на търговските банки (1996–1997)

**22/2002** **Kalin Hristov**
Fundamental Equilibrium Exchange Rates and Currency Boards: Evidence from Argentina and Estonia in the 90's

**Бр. 23/2002** **Калин Христов, Михаил Михайлов**
Кредитна активност на търговските банки и рациониране на кредитния пазар в България

**Бр. 24/2002** **Георги Чукалев**
Ефектът Balassa – Samuelson в България

**Бр. 25/2002** **Станислав Нацев, Начко Стайков, Филко Розов**
Пари и парични задължения: същност, уговаряне, изпълнение
**25/2002** **Stanislav Natzev, Nachko Staykov, Filko Rosov**
Money and Monetary Obligations: Nature, Stipulation, Fulfilment

**Бр. 26/2002** **Иван Костов, Яна Костова**
Относно едностранната „евроизация" на България
**26/2002** **Ivan Kostov, Jana Kostova**
Regarding the Unilateral Euroization of Bulgaria

**Бр. 27/2002** **Мартин Заимов, Калин Христов**
Паричната политика и икономиката: петте години на българския паричен съвет
**27/2002** **Martin Zaimov, Kalin Hristov**
Shadowing the Euro: Bulgaria's Monetary Policy Five Years on

**28/2002** **Nikolay Nenovsky**
Improving Monetary Theory in Post-communist Countries – Looking Back to Cantillon

**Бр. 29/2003** **Николай Неновски, Калина Димитрова**
Дуална инфлация в условията на паричен съвет.
Предизвикателства пред присъединяването на България към ЕС

**30/2003** **Andreas Freytag**
Exchange Rate Arrangements, Economic Policy and Inflation: Empirical Evidence for Latin America

**31/2003** **Stacie Beck, Jeffrey B. Miller, Mohsen Saad**
Inflation and the Bulgarian Currency Board

**32/2003** **Nikolay Nenovsky, Evgeni Peev, Todor Yalamov**
Banks Firms Nexus under the Currency Board: Empirical Evidence from Bulgaria

**Бр. 33/2003** **Калин Христов, Михаил Михайлов**
Моделиране на инфлацията в България

**34/2003** **Konstantin Pashev**
Competitiveness of the Bulgarian Economy

**35/2003** **Jean-Baptiste Desquilbet, Nikolay Nenovsky**
Exploring the Currency Board Mechanics: a Basic Formal Model

**Бр. 36/2003 Цветан Цалински**
Съставен конюнктурен индикатор за българската промишленост

**37/2003 Franz Seitz**
The Demand for Euro Cash: A Theoretical Model and Monetary Policy Implications

**Бр. 38/2004 Георги Ганев**
Равнище на доверие във валутния режим в България през 1991–2003 г. Начален опит за калибрация

**39/2004 Jean-Baptiste Desquilbet, Nikolay Nenovsky**
Credibility and Adjustment: Gold Standards Versus Currency Boards

**Бр. 40/2004 Калин Христов**
Паричният съвет: "The only game in town"

**41/2004 Mariella Nenova**
The Relationship between Real Convergence and the Real Exchange Rate: the Case of Bulgaria

**Бр. 42/2004 Пламен Калоянчев**
Ефективно данъчно облагане на труда, капитала и потреблението в България

**Бр. 43/2004 Мартин Иванов**
Платежният баланс на Царство България от 1911 г.

**44/2004 Neven T. Valev, John A. Carlson**
Beliefs about Exchange-rate Stability: Survey Evidence from the Currency Board in Bulgaria

**Бр. 45/2005 Методи Христов**
Възможности за съставяне и използване на баланс на паричния оборот

**46/2005 Jonathon Adams-Kane, Jamus Jerome Lim**
The Microeconomic Impact of Financial Crises: The Case of Bulgaria

**Бр. 47/2005 Михаил Михайлов**
Лихвените спредове на търговските банки в България

**Бр. 48/2005 Калоян Ганев**
Измерване на общата факторна производителност: счетоводство на икономическия растеж за България

**Бр. 49/2005 Калина Димитрова**
Опит за измерване на съществената инфлация в България

**Бр. 50/2005 Цветан Манчев, Минчо Каравастев**
Икономически и паричен съюз на хоризонта

**Бр. 51/2005 Гарабед Минасян**
Брейди одисеята на България

**52/2005 Hristo Valev**
General Equilibrium View on the Trade Balance Dynamics in Bulgaria

**53/2006 Peter Hertner**
The Balkan Railways, International Capital and Banking from the End of the 19th Century until the Outbreak of the First World War

**Бр. 54/2006 Мартин Иванов**
Националният доход на България, 1892–1924 г.
**54/2006 Martin Ivanov**
Bulgarian National Income between 1892 and 1924

**Бр. 55/2006 Милети Младенов, Ирина Казанджиева**
Роля на схемите за компенсиране на инвеститорите в ценни книжа за развитието на капиталовия пазар

**Бр. 56/2006 Недялка Димитрова**
Оптимална парична политика в условията на неопределеност

**Бр. 57/2006 Цветан Цалински**
Два подхода за емпирична оценка на потенциалното производство на България
**57/2007 Tsvetan Tsalinski**
Two Approaches to Estimating the Potential Output of Bulgaria

**58/2007 Luc Tardieu**
Informal Sources of Credit and the "Soft" Information Market (Evidence from Sofia)
**59/2007 Slavi T. Slavov**
Do Common Currencies Reduce Exchange Rate Pass-through? Implications for Bulgaria's Currency Board

**60/2007 Jochen Blessing**
The Bulgarian Economy on Its Way to the EMU: Economic Policy Results from a Small-scale Dynamic Stochastic General Equilibrium Framework

**61/2007 Nikolay Nenovsky, Kalina Dimitrova**
Exchange Rate Control in Bulgaria in the Interwar Period: History and Theoretical Reflections

**62/2007 Rossitsa Rangelova**
Different Methodologies for National Income Accounting in Central and Eastern European Countries, 1950–1990

**63/2008 Iordan Iordanov, Andrey Vassilev**
A Small Open Economy Model with a Currency Board Feature: the Case of Bulgaria

**64/2008 Mohamad Khaled**
Potential Output Estimation Using Penalized Splines: the Case of Bulgaria

**65/2008 Michael Frömmel, Kristina Karagyozova**
Bank Lending and Asset Prices: Evidence from Bulgaria

**66/2008 Neven Valev**
Views from the Trenches: Interviewing Bank Officials in the Midst of a Credit Boom

**67/2008 Alexandru Minea, Christophe Rault**
Monetary Policy Transmission: Old Evidence and Some New Facts from Bulgaria

**68/2008 Kiril Danailov Kossev**
The Banking Sector and the Great Depression in Bulgaria, 1924–1938: Interlocking and Financial Sector Profitability

**69/2008 Boris Petkov**
The Labour Market and Output in the UK – Does Okun's Law Still Stand?

**70/2008 Zornitsa Vladova, Svilen Pachedjiev**
Empirical Analisys of Inflation Persistence and Price Dynamics in Bulgaria

**71/2009 Nikolay Angelov**
Testing the Weak-form Efficiency of the Bulgarian Stock Market

**Бр. 72/2009 Стати Статев**
Финансово развитие и икономически растеж в България, 1991–2006 г.
(иконометричен анализ по логиката на производствената функция)
**72/2009 Statty Stattev**
Financial Development and Economic Growth in Bulgaria (1991–2006)
An Econometric Analysis Based on the Logic of the Production Function

**73/2009 Luca Fantacci**
Autonomy vs. Stability: the Relationship between Internal and External Money in Bulgaria (1879–1912)

**74/2009 Hildegart Ahumada, Facundo Alvarado, Alfredo Canavese , Nicolás Grosman**
The Size of the Shadow Economy in Bulgaria: a Measurement Using the Monetary Method

**75/2009 Kiril Tochkov, Nikolay Nenovsky**
Efficiency of Commercial Banks in Bulgaria in the Wake of EU Accession

**76/2009 Slavi T. Slavov**
Structural Current Account Imbalances: Fixed Versus Flexible Exchange Rates?

**77/2009 Grigor Stoevsky**
Econometric Forecasting of Bulgaria's Export and Import Flows

**78/2009 Galina Boeva**
Explanations for the Real Exchange Rate Development in the New EU Member States in Transition

**79/2009 Stefan Kolev**
The Great Depression in the Eyes of Bulgaria's Inter-war Economists
(How History of Economic Thought Could Matter for Today's Policy Advice)

**Бр. 80/2010 Михаил Михайлов**
Моделиране на лихвените проценти по кредитите за предприятия в България

**81/2010 Ivan Lozev**
A Small Open Economy Model with Financial Accelerator for Bulgaria: The Role of Fiscal Policy and the Currency Board

**Бр. 82/2010 Цветелина Маринова**
Влияние на глобалната икономическа криза върху процеса на присъединяване на България към еврозоната

**83/2011 Tsvetomira Tsenova**
Are Long-term Inflation Expectations Well-anchored? Evidence from the Euro Area and the United States

# Адреси на банките в България

(към 18 март 2011 г.)

## Банки с лиценз за извършване на банкови сделки в страната и в чужбина

**Алианц Банк България**
бул. „Княгиня Мария-Луиза“ № 79
1202 София
тел. 02/9215###; 9215404
**код BUIN9561**

**Банка ДСК**
ул. „Московска“ № 19
1036 София
тел. 02/9391220
**код STSA9300**

**Банка Пиреос България**
бул. „Витоша“ № 3
1407 София
тел. 02/9805654; 9690760
**код PIRB9170**

**Българо-американска кредитна банка**
ул. „Кракра“ № 16
1504 София
тел. 02/9658358; 9658345
**код BGUS9160**

**Българска банка за развитие**
(бивша Насърчителна банка)
ул. „Стефан Караджа“ № 10
1000 София
тел. 02/9306333
**код NASB9620**

**Емпорики банк България**
бул. „Княгиня Мария-Луиза“ № 2,
ЦУМ, ет. 5
1000 София
тел. 02/9171717; 8951204
**код BINV9480**

**Инвестбанк**
бул. „България“ № 83 А
1404 София
тел. 02/8186123; 8186124
**код IORT9120**

**Интернешънъл Асет Банк**
бул. „Тодор Александров“ № 81–83
1303 София
тел. 02/8120234; 9204303
**код IABG9470**

**Корпоративна търговска банка**
ул. „Граф Игнатиев“ № 10
1000 София
тел. 02/9809362; 9375601
**код KORP9220**

**МКБ Юнионбанк**
бул. „Генерал Е. И. Тотлебен“ №30-32
1606 София
тел. 02/9153333; 9153315
**код CBUN9195**

**НЛБ София**
(бивша Банка Запад–Изток)
бул. „Драган Цанков“ № 36
СТЦ Интерпред, бл. Б, № 105
1040 София
тел. 02/9702415, 9702420
**код WEBK9310**

**Обединена българска банка**
ул. „Света София“ № 5
1040 София
тел. 02/8112235; 8112800; 8112330
**код UBBS9200**

**Общинска банка**
ул. „Врабча“ № 6
1000 София
тел. 02/9300111; 9300##
**код SOMB9130**

**ПроКредит Банк (България)**
бул. „Тодор Александров“ № 26
1303 София
тел. 02/8135100; 8135808
**код PRCB9230**

**Първа инвестиционна банка**
бул. „Драган Цанков“ № 37
1797 София
тел. 02/91001
**код FINV9150**

**Райфайзенбанк, България**
ул. „Николай Гогол“ № 18-20
1504 София
тел. 02/91985101
**код RZBB9155**

**СИБАНК**
(бивша Стопанска и инвестиционна банка)
ул. „Славянска“ №2
1000 София
тел. 02/9399240, 9399111
**код BUIB9888**

**Сосиете Женерал Експресбанк**
бул. „Владислав Варненчик“ № 92
9000 Варна
тел. 052/686100; 02/9370476
**код TTBB9400**

**Токуда банк**
ул. „Ами Буе“ № 84
1612 София
тел. 02/4037900; 9392101
**код CREX9260**

**Търговска банка Д**
бул. „Цар Освободител“ № 8
1000 София
тел. 02/9894444
**код DEMI9240**

**УниКредит Булбанк**
пл. „Света Неделя“ № 7
1000 София
тел. 02/9232111
**код UNCR9660**

**Централна кооперативна банка**
ул. „Георги С. Раковски“ № 103
1000 София
тел. 02/9266266
**код CECB9790**

**ЧПБ „Тексим“**
бул. „Княгиня Мария-Луиза“ № 107
1202 София
тел. 02/9359301
**код TEXI9545**

**Юробанк И Еф Джи България**
(бивша Българска пощенска банка)
бул. „Цар Освободител“ № 14
1048 София
тел. 02/8166000
**код BPBI9920**

## Клонове на чуждестранни банки

**Алфа банка – клон България**
бул. „Васил Левски“ № 15–17
1142 София
тел. 02/8103500; 8103595
**код CRBA9898**

**БНП Париба С.А. – клон София**
бул. „Цар Освободител“ № 2
1000 София
тел. 02/9218640; 9218650
**код BNPA9440**

**ИНГ банк Н.В. – клон София**
бул. „България“ № 49Б, вх. А, ет. 7
1404 София
тел. 02/9176400
**код INGB9145**

**Ситибанк Н.А. – клон София**
бул. „Княгиня Мария-Луиза“ № 2, ЦУМ,
Бизнес център, ет. 5
1000 София
тел. 02/9175100; 9175101
**код CITI9250**

**Те-Дже зираат банкасъ – клон София**
ул. „Цар Самуил“ № 87
1301 София
тел. 02/9800087
**код TCZB9350**

**Регионална инвестиционна банка – клон България**
ул. „Братя Шкорпил“ № 4
9000 Варна
тел. 052/668482
**код RIBR9210**

© Българска народна банка, 2011

**ISSN 1310–3059**

Материалите са получени за редакционна обработка на 11 март 2011 г.

Информацията, публикувана в бюлетина, може да се ползва без специално разрешение, единствено с изричното позоваване на източника.

Художественото оформление на корицата е разработено въз основа на банкнотата с номинал 5 лева, емисия 1999 г.

Издание на Българската народна банка
1000 София, пл. „Княз Александър I“ № 1
Телефон 9145-1906, 1271, 1033
Факс (+359 2) 980 2425, 980 6493
Интернет страница: www.bnb.bg