Информационен бюлетин

април 2011 г.

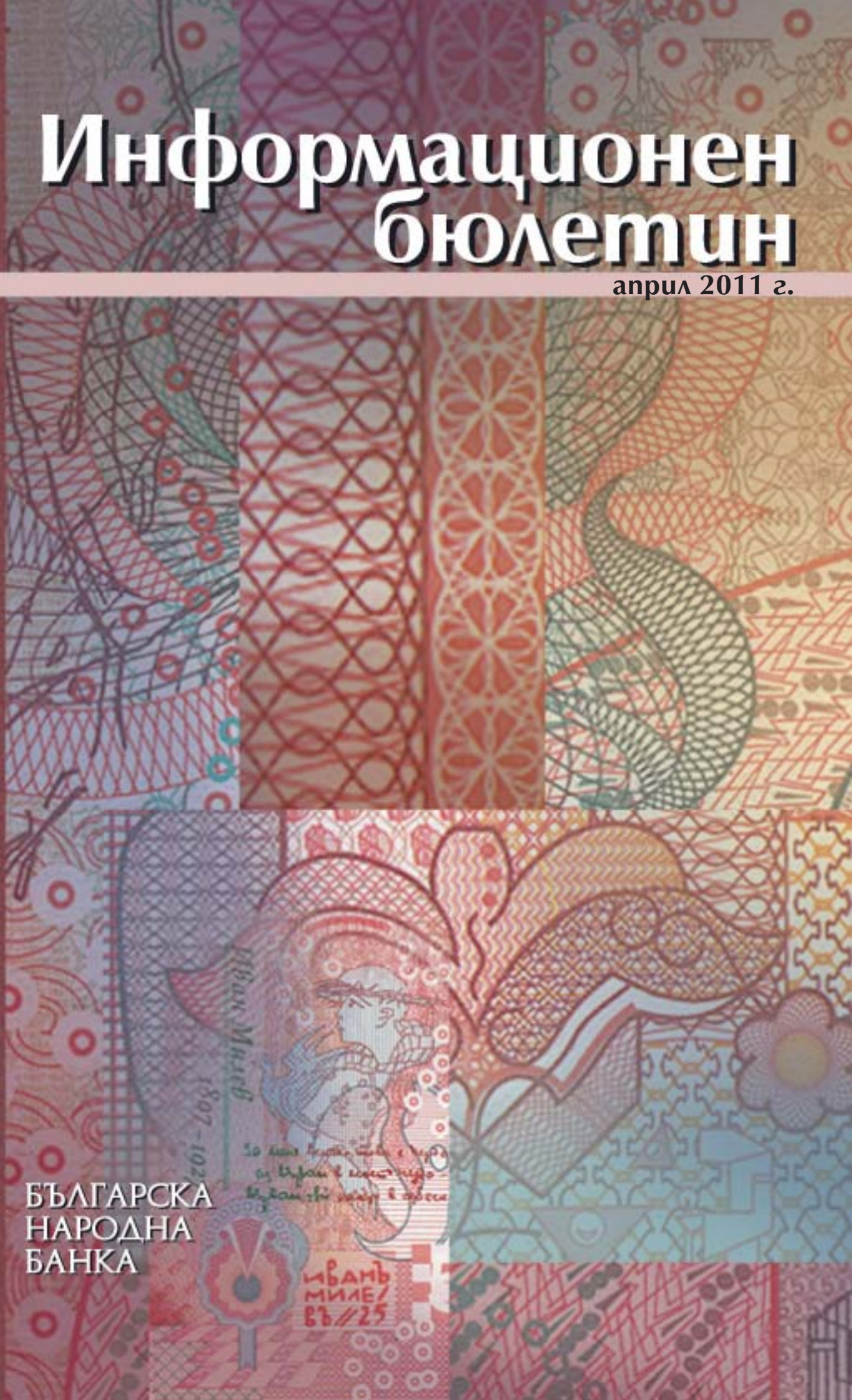

БЪЛГАРСКА НАРОДНА БАНКА

БЪЛГАРСКА
НАРОДНА
БАНКА

Информационен бюлетин

април 2011 г.

Съдържание

Графики

Финансов сектор 5
Външен сектор 12
Фискален сектор 14
Реален сектор 15

Таблици

Финансов сектор 20
Външен сектор 82
Фискален сектор 107
Реален сектор 109

Методологически бележки

Общи бележки и институционални сектори 114
Финансов сектор 121
Външен сектор 135
Фискален сектор 152
Реален сектор 152

Решения на УС на БНБ 153

Издания на БНБ 154

Адреси на банките в България 159

Абревиатури

АЗ	Агенция по заетостта
БАН	Българска академия на науките
БВП	брутен вътрешен продукт
ДЛП	дългосрочен лихвен процент за оценка степента на конвергенция
ДЦК	държавни ценни книжа
ЕБВР	Европейска банка за възстановяване и развитие
ЕИБ	Европейска инвестиционна банка
ЕИО	Европейската икономическа общност
ЕО	Европейска общност
ЕС	Европейски съюз
ЕСС'95	Европейска система от сметки'95
ЕСЦБ	Европейска система на централните банки
ЕЦБ	Европейска централна банка
ЗД и ПФ	застрахователни дружества и пенсионни фондове
ЗУНК	Закон за уреждане на необслужваните кредити, договорени до 31 декември 1990 г.
Интрастат	система за събиране на данни за търговия със стоки на Общността
ЛЕОНИА	лихвен процент по реални сделки с необезпечени овърнайт депозити в левове, предоставени на междубанковия пазар
ЛИБОР	лондонски междубанков лихвен процент
М1	тесни пари
М2	М1 и квазипари
М3	широки пари
МВФ	Международен валутен фонд
МДУ	местно държавно управление
МС	Министерски съвет
МСС/МСФО	Международни счетоводни стандарти/Международни стандарти за финансова отчетност
МФ	Министерство на финансите
НБФИ	небанкови финансови институции
НСГП	Национална служба „Гранична полиция"
НСИ	Национален статистически институт
НТООД	нетърговски организации, обслужващи домакинствата
ОИСР	Организация за икономическо сътрудничество и развитие
ОЛП	основен лихвен процент
ООН	Организация на обединените нации
ПФИ	парично-финансови институции
СНС'93	Система на националните сметки'93
СНФУ	стоки и нефакторни услуги
СОМТ	Система за отчитане на международните трансакции
СОФ	социалноосигурителни фондове
СОФИБОР	фиксинг на котировките на необезпечени депозити в левове, предлагани на междубанковия пазар
СПТ	специални права на тираж
ССРД	Специален стандарт за разпространение на данни (*Special Data Dissemination Standard)*
ФПП	фондове на паричния пазар
ФПС	финансови посредници и спомагатели, различни от застрахователни компании и пенсионни фондове
ЦБ	централна банка
ЦДУ	централно държавно управление
ЦК	ценни книжа
CIF	*Cost, Insurance, Freight*
EONIA	*Euro OverNight Index Average*
EURIBOR	*Euro Interbank Offered Rate*
FOB	*Free on Board*

Легенда

„ - "	данните не съществуват/данните са неприложими
„ . "	данните все още не са налични
„ 0 "	нула или пренебрежимо малка стойност
„ р "	ревизирани данни

Графики

1 Финансов сектор

1.1. Брутни валутни резерви (активи на управление „Емисионно“) 5
1.2. Чуждестранни активи и пасиви на парично-финансовите институции 5
1.3. Вътрешен кредит на парично-финансовите институции 5
1.4. Динамика на компонентите на вътрешния кредит (годишно изменение) 6
1.5. Динамика на вземанията на *други парично-финансови институции* от сектор *домакинства и НТООД* (годишно изменение) 6
1.6. Депозити, включени в паричната маса, по сектори 6
1.7. Динамика на депозитите, включени в паричната маса, по сектори (годишно изменение) 7
1.8. Депозити, включени в паричната маса, по видове и валута 7
1.9. Динамика на депозитите, включени в паричната маса, по видове и валута (годишно изменение) 7
1.10. Парични агрегати 8
1.11. Динамика на паричните агрегати (годишно изменение) 8
1.12. Широки пари 8
1.13. Междубанков паричен пазар 9
1.14. Валутен пазар 9
1.15. Лихвени проценти на междубанковия паричен пазар 9
1.16. Лихвени проценти по нов бизнес по кредити за сектор *нефинансови предприятия* 10
1.17. Лихвени проценти по нов бизнес по кредити за сектор *домакинства* 10
1.18. Лихвени проценти по нов бизнес по депозити с договорен матуритет в левове на сектор *нефинансови предприятия* 10
1.19. Лихвени проценти по нов бизнес по депозити с договорен матуритет в левове на сектор *домакинства* 11
1.20. Лихвен диференциал между годишната доходност на ОЛП и месечния ЛИБОР за еврото 11

2 Външен сектор

2.1. Платежен баланс 12
2.1.1. Текуща сметка 12
2.1.2. Капиталова и финансова сметка 12
2.2. Брутен външен дълг 12
2.3. Дългови индикатори 13
2.3.1. Брутен външен дълг 13
2.3.2. Обслужване на външния дълг 13
2.4. Валутен курс на лева към щатския долар 13

3 Фискален сектор

3.1. Финансиране на бюджетния дефицит 14
3.2. Изпълнение на републиканския бюджет 14

4 Реален сектор

4.1. Безработица 15
4.2. Динамика на средната месечна работна заплата 15
4.3. Изменение на потребителските цени по месеци спрямо предходния месец 15
4.4. Изменение на потребителските цени по месеци спрямо съответния месец на предходната година 16

1 Финансов сектор

1.1. Брутни валутни резерви
(активи на управление „Емисионно“)

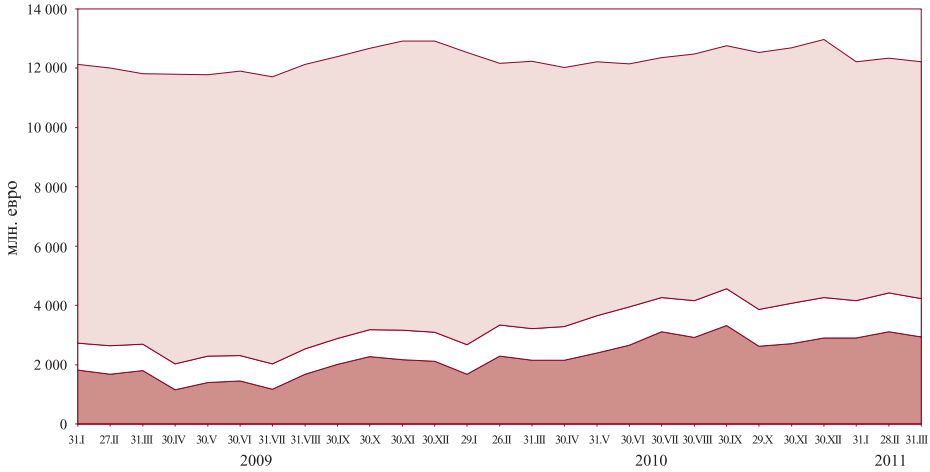

инвестиции в ценни книжа

монетарно злато и други инструменти в монетарно злато

парични средства и предоставени депозити в чуждестранна валута

Източник: БНБ.

1.2. Чуждестранни активи и пасиви на парично-финансовите институции

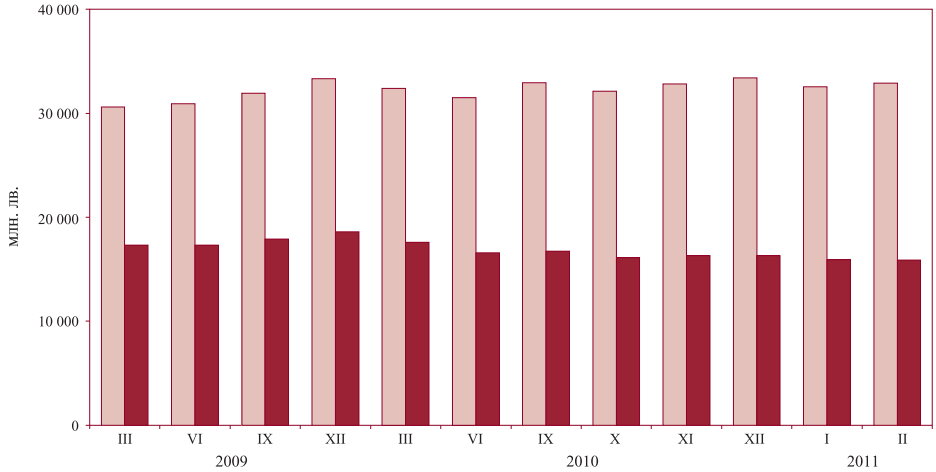

чуждестранни активи

чуждестранни пасиви

Източник: БНБ.

1.3. Вътрешен кредит на парично-финансовите институции

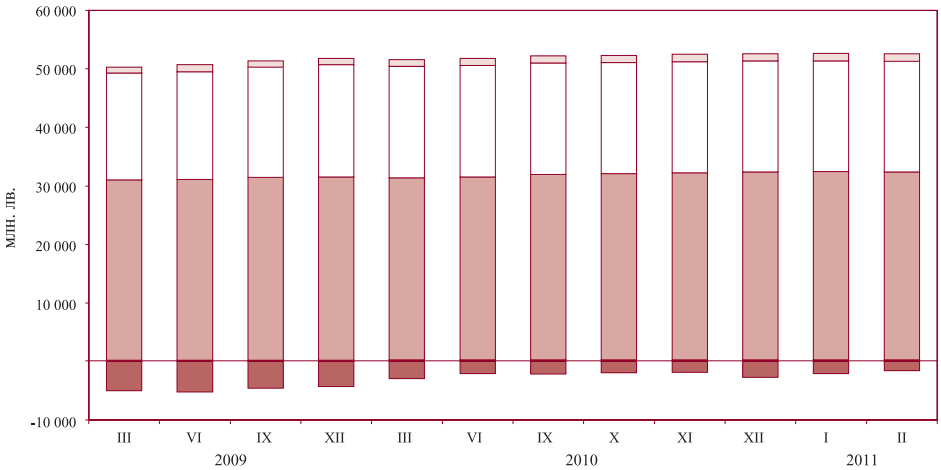

вземания от финансовите предприятия

вземания от домакинствата и НТООД

вземания от нефинансовите предприятия

вземания от местното държавно управление и СОФ

вземания от централното държавно управление (нето)

Източник: БНБ.

1.4. Динамика на компонентите на вътрешния кредит
(годишно изменение)

Източник: БНБ.

1.5. Динамика на вземанията на *други парично-финансови институции* от сектор *домакинства и НТООД*
(годишно изменение)

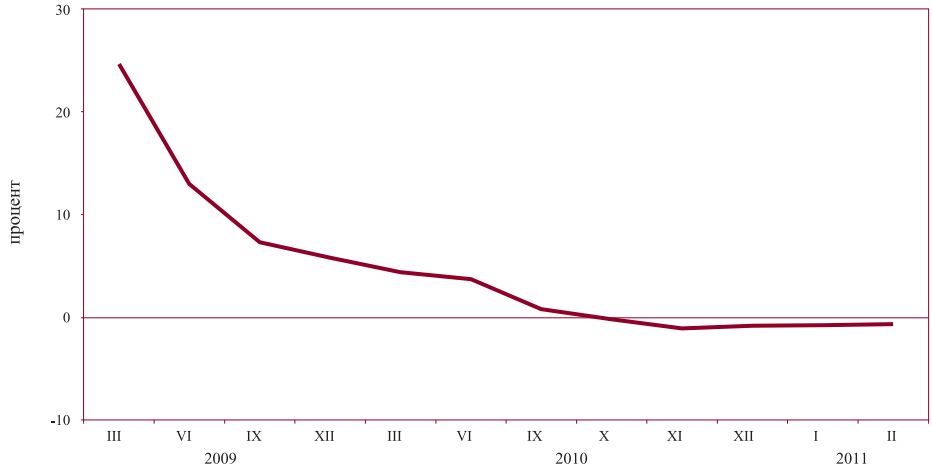

Източник: БНБ.

1.6. Депозити, включени в паричната маса, по сектори

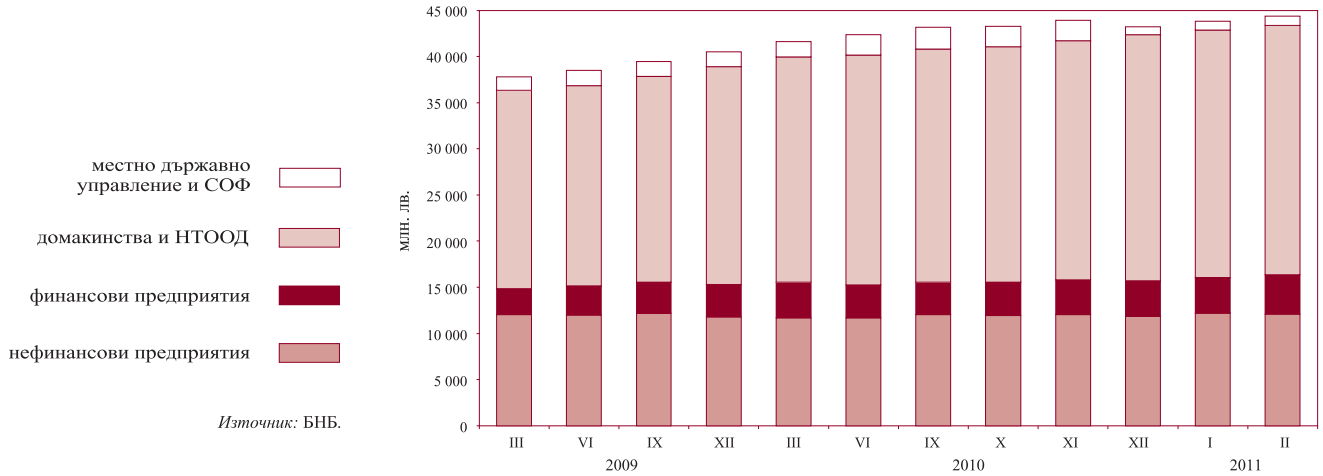

Източник: БНБ.

1.7. Динамика на депозитите, включени в паричната маса, по сектори
(годишно изменение)

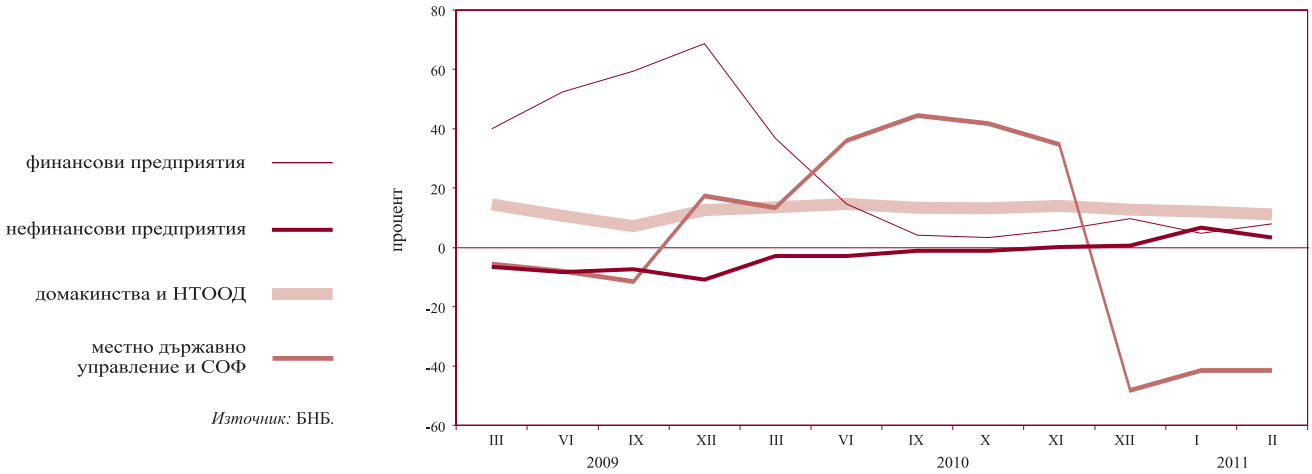

Източник: БНБ.

1.8. Депозити, включени в паричната маса, по видове и валута

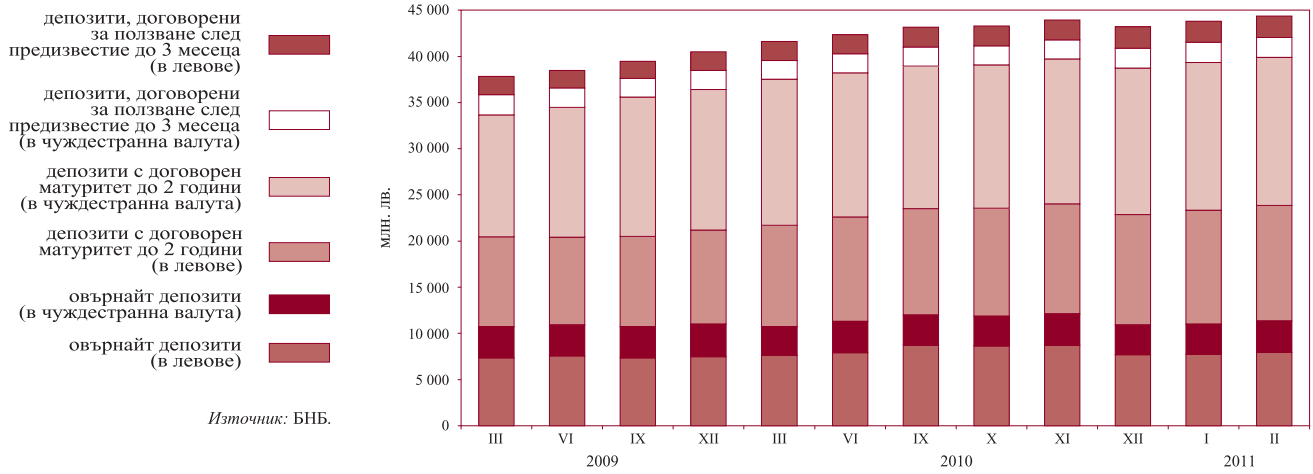

Източник: БНБ.

1.9. Динамика на депозитите, включени в паричната маса, по видове и валута
(годишно изменение)

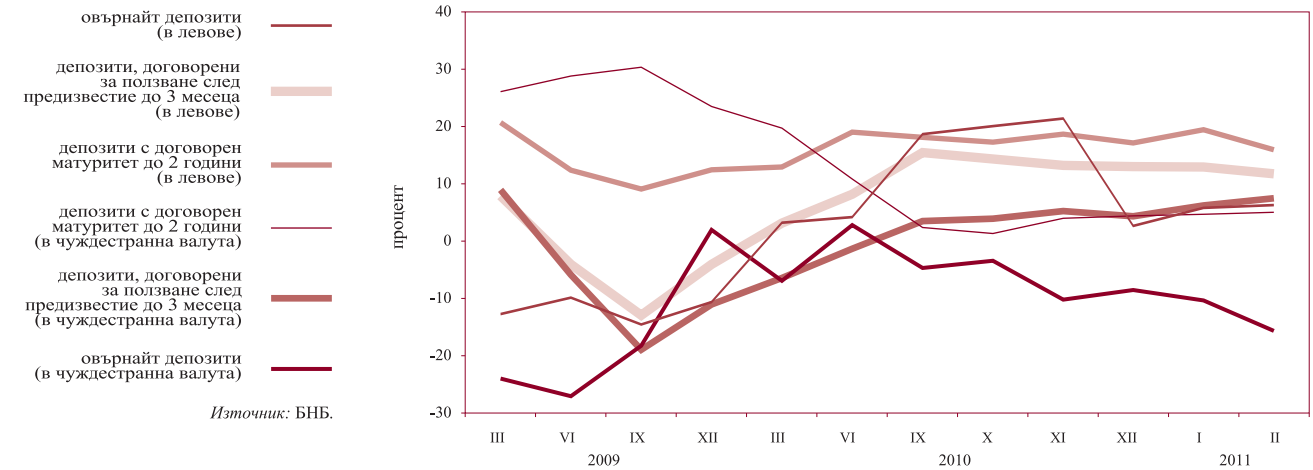

Източник: БНБ.

1.10. Парични агрегати

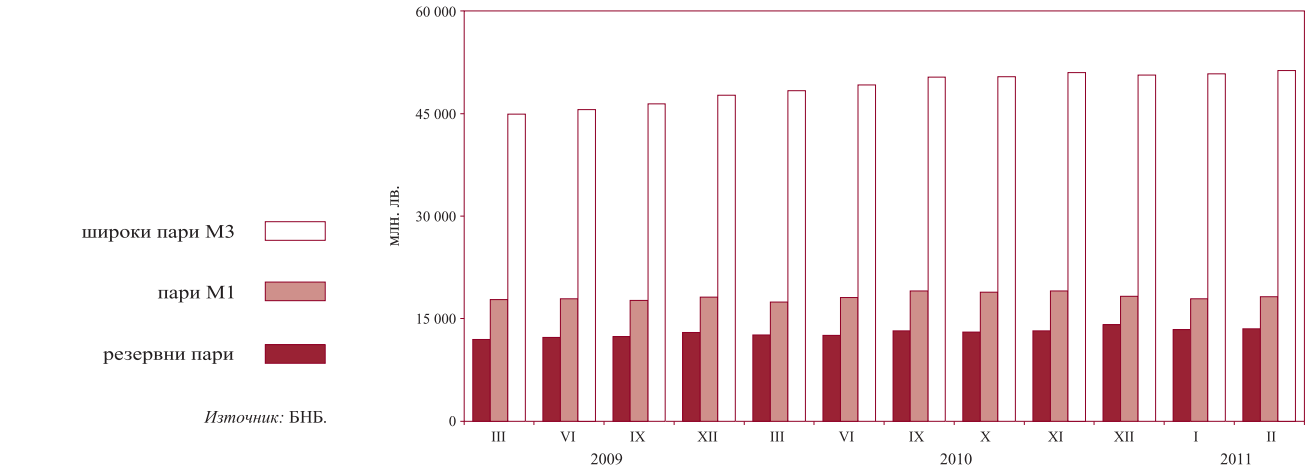

Източник: БНБ.

1.11. Динамика на паричните агрегати
(годишно изменение)

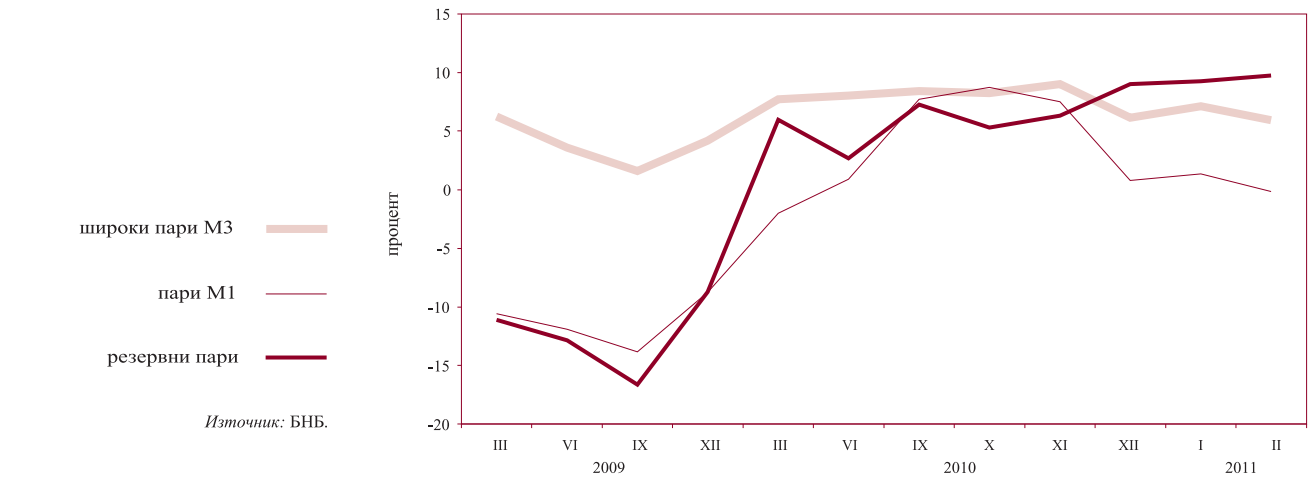

Източник: БНБ.

1.12. Широки пари

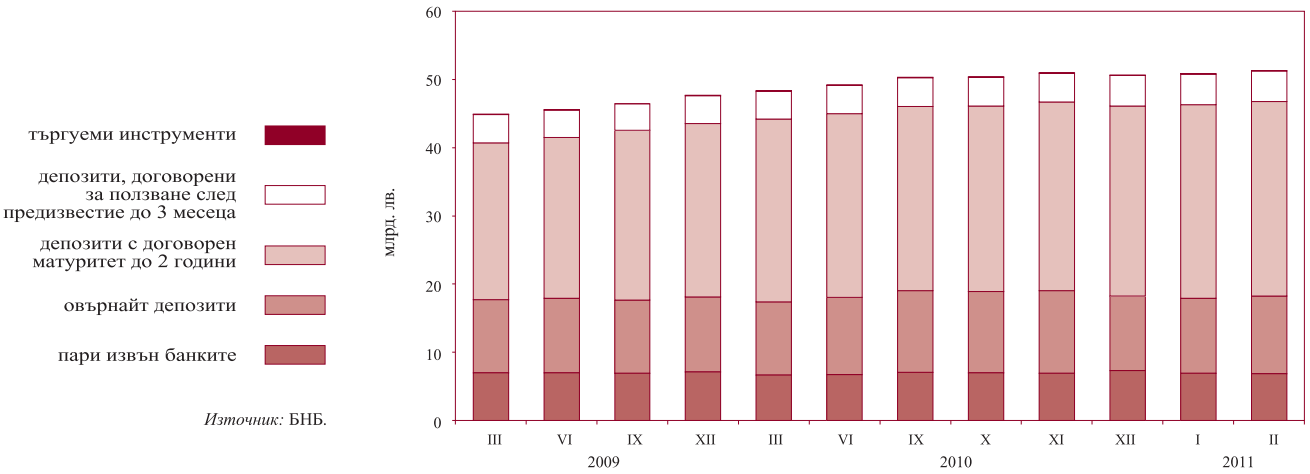

Източник: БНБ.

1.13. Междубанков паричен пазар*

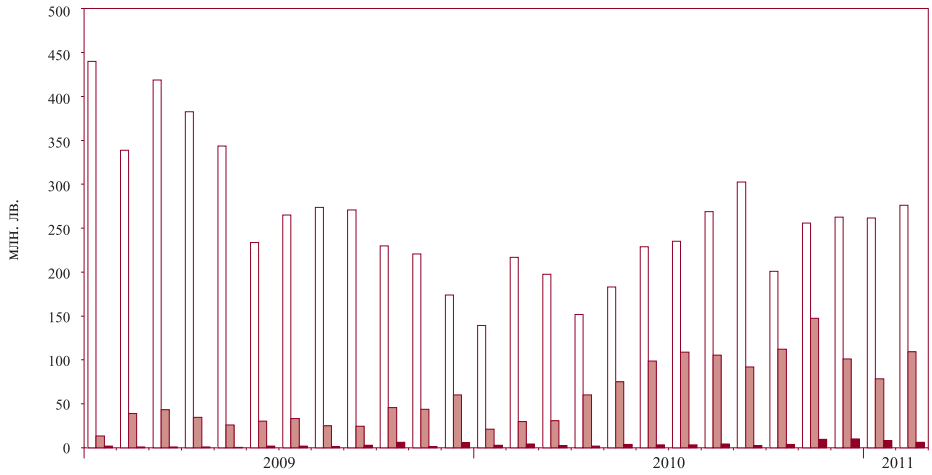

покупки на ДЦК

репо сделки

депозити

* Средномесечни данни.

Източник: БНБ.

1.14. Валутен пазар*

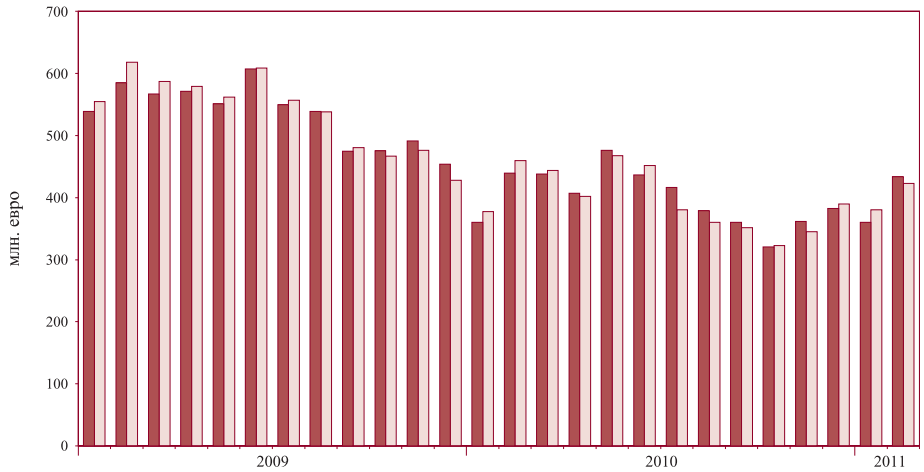

продадена валута

купена валута

* Среднодневни данни.

Източник: БНБ.

1.15. Лихвени проценти на междубанковия паричен пазар*

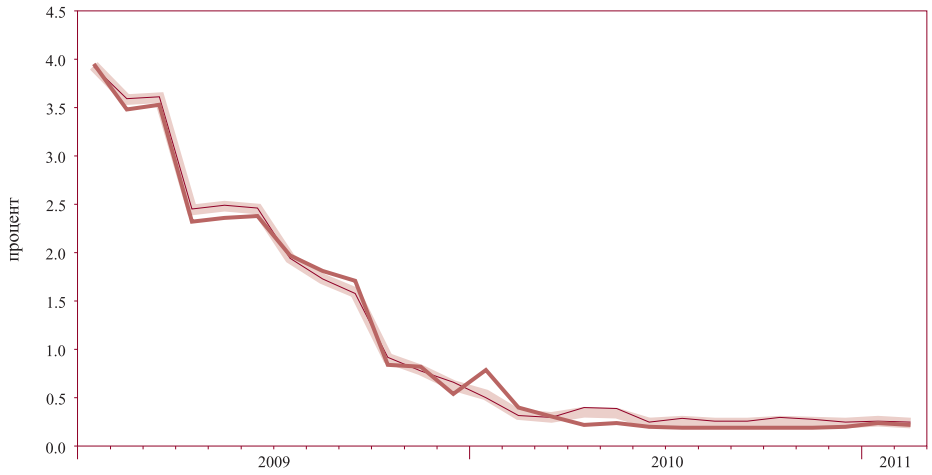

по репо сделки

среден за деня

по предоставени депозити

* Средномесечни данни.

Източник: БНБ.

1.16. Лихвени проценти по нов бизнес по кредити за сектор *нефинансови предприятия*

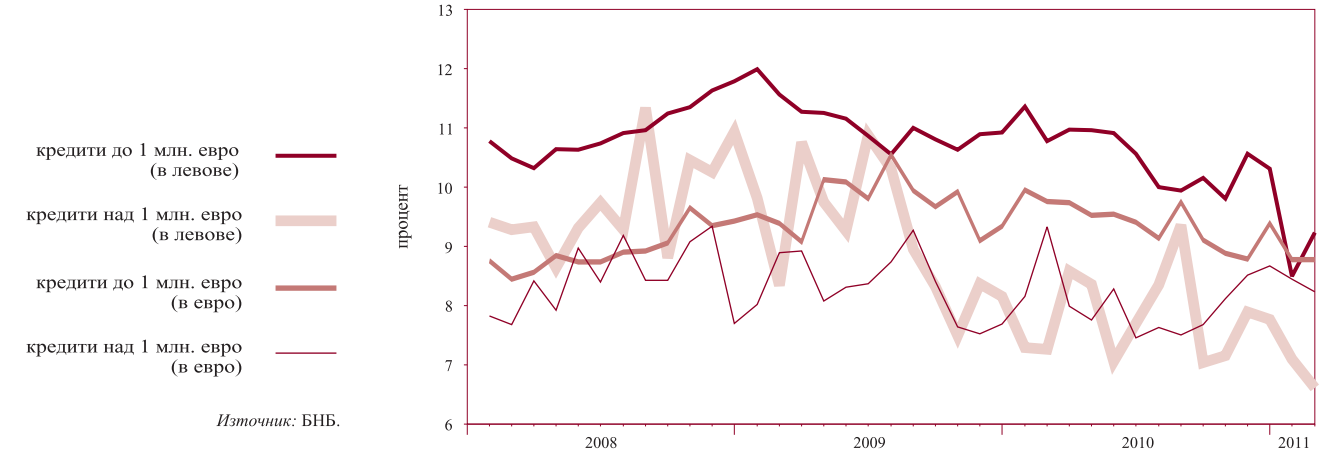

Източник: БНБ.

1.17. Лихвени проценти по нов бизнес по кредити за сектор *домакинства*

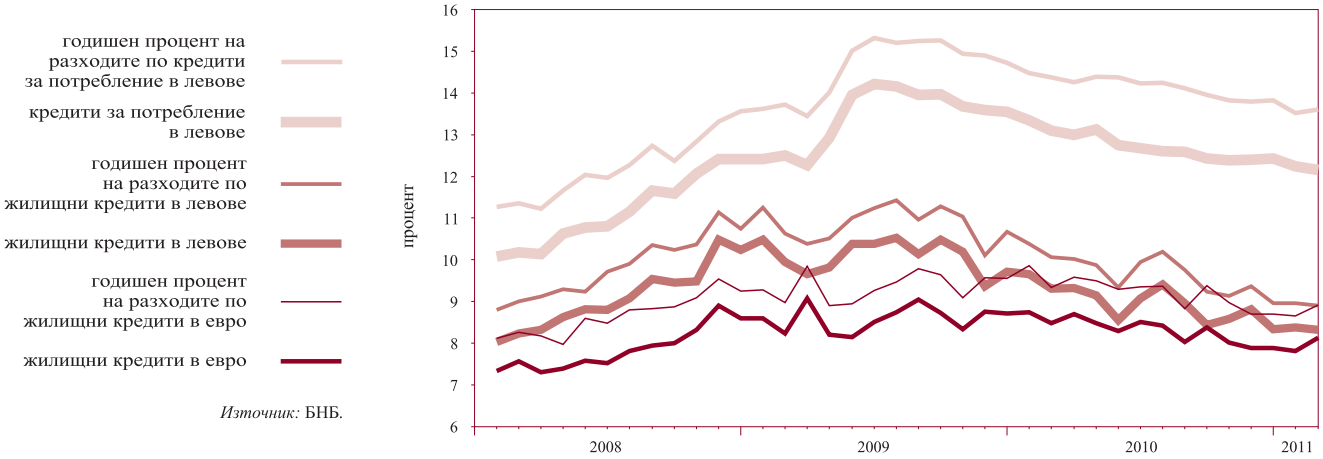

Източник: БНБ.

1.18. Лихвени проценти по нов бизнес по депозити с договорен матуритет в левове на сектор *нефинансови предприятия*

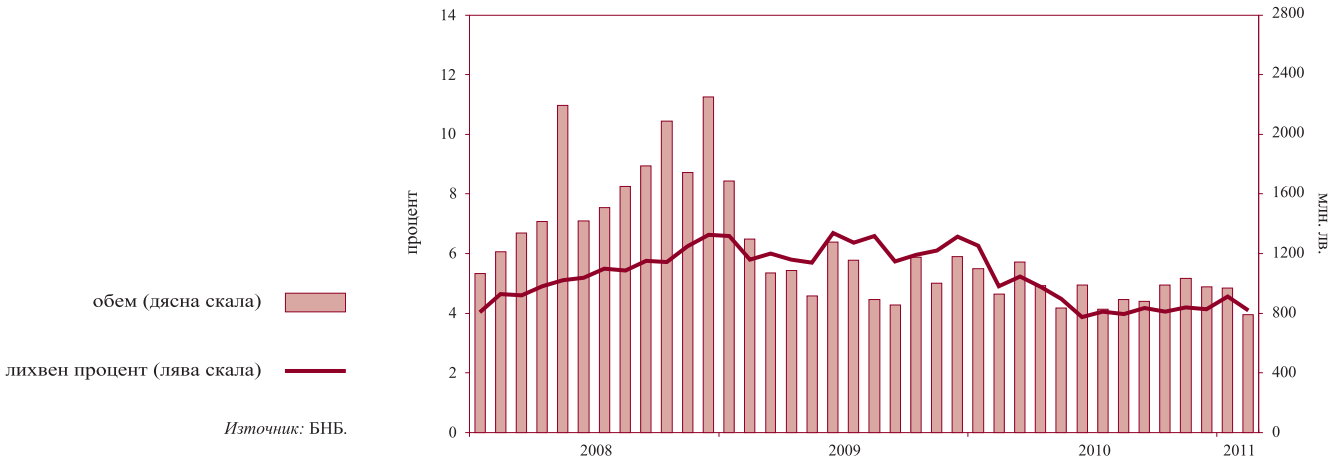

Източник: БНБ.

1.19. Лихвени проценти по нов бизнес по депозити с договорен матуритет в левове на сектор *домакинства*

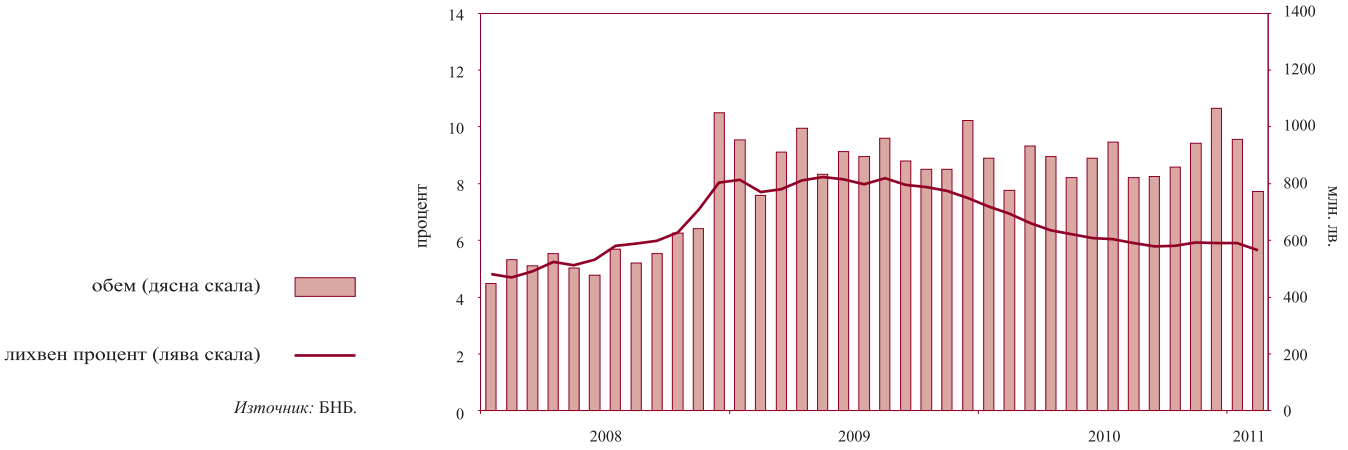

Източник: БНБ.

1.20. Лихвен диференциал между годишната доходност на ОЛП и месечния ЛИБОР за еврото

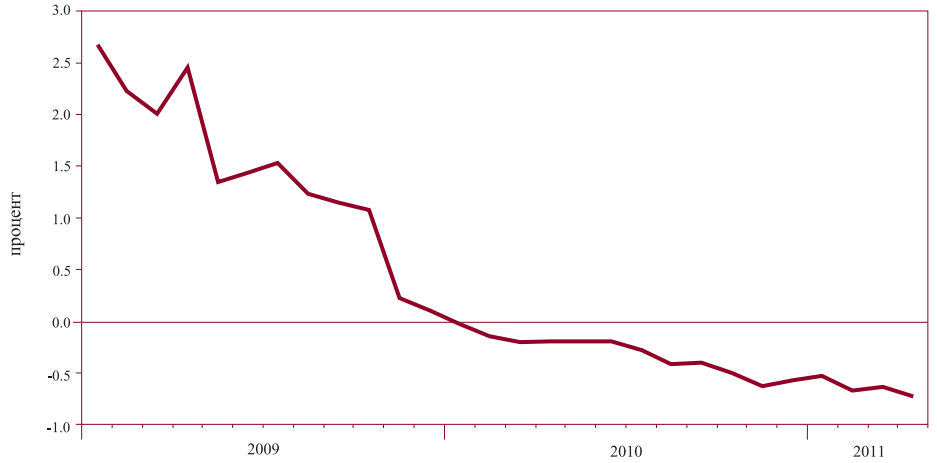

Източници: БНБ, Ройтерс.

2 Външен сектор

2.1. Платежен баланс

2.1.1. Текуща сметка*

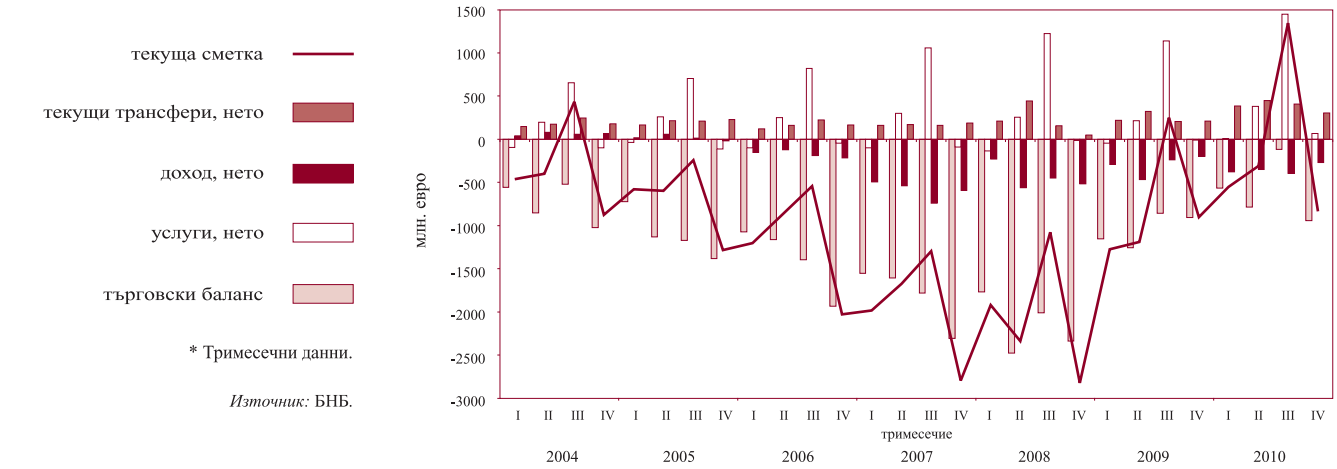

* Тримесечни данни.

Източник: БНБ.

2.1.2. Капиталова и финансова сметка*

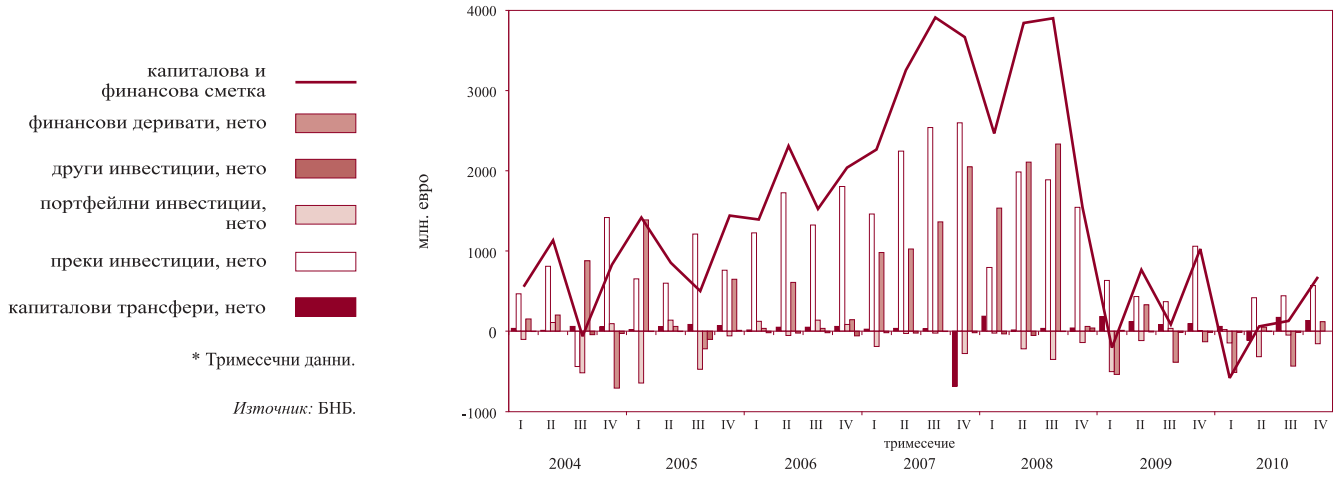

* Тримесечни данни.

Източник: БНБ.

2.2. Брутен външен дълг

Източник: БНБ.

2.3. Дългови индикатори

2.3.1. Брутен външен дълг*

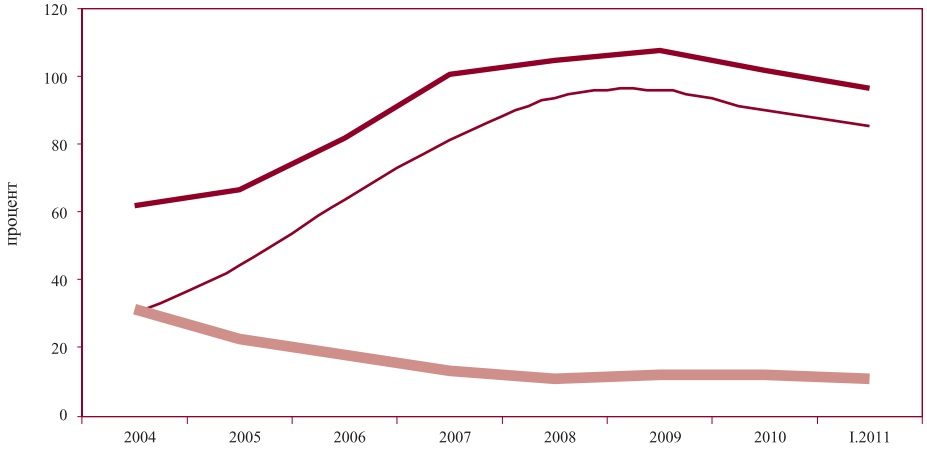

* Годишни данни.

Източник: БНБ.

2.3.2. Обслужване на външния дълг*

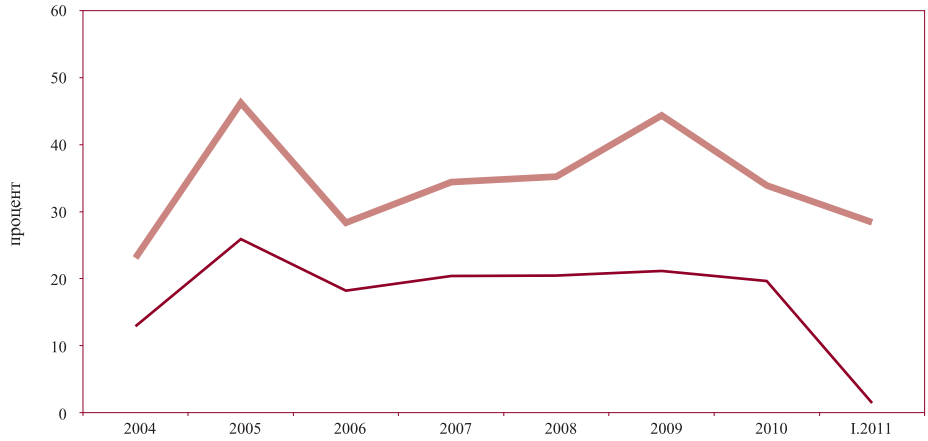

* Годишни данни.

Източник: БНБ.

2.4. Валутен курс на лева към щатския долар*

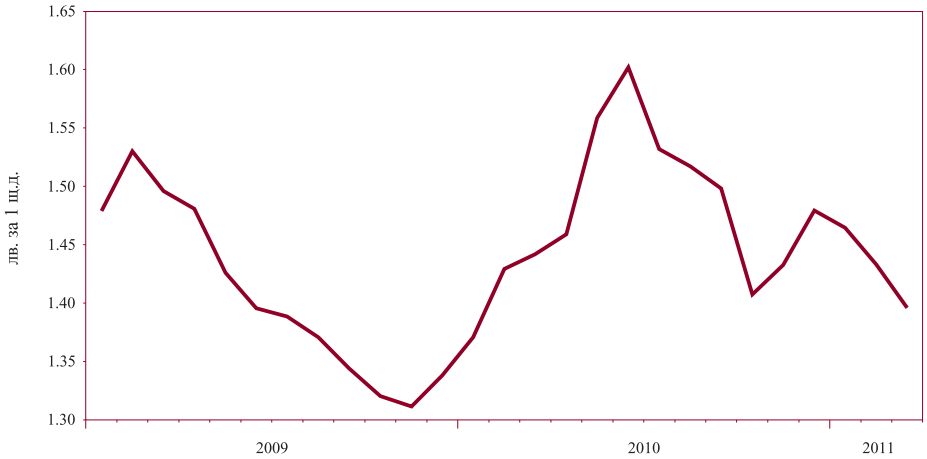

* Средномесечен валутен курс на лева към щатския долар.

Източник: БНБ.

3 Фискален сектор

3.1. Финансиране на бюджетния дефицит*

* Кумулативни данни на касова основа.

Източник: МФ.

3.2. Изпълнение на републиканския бюджет*

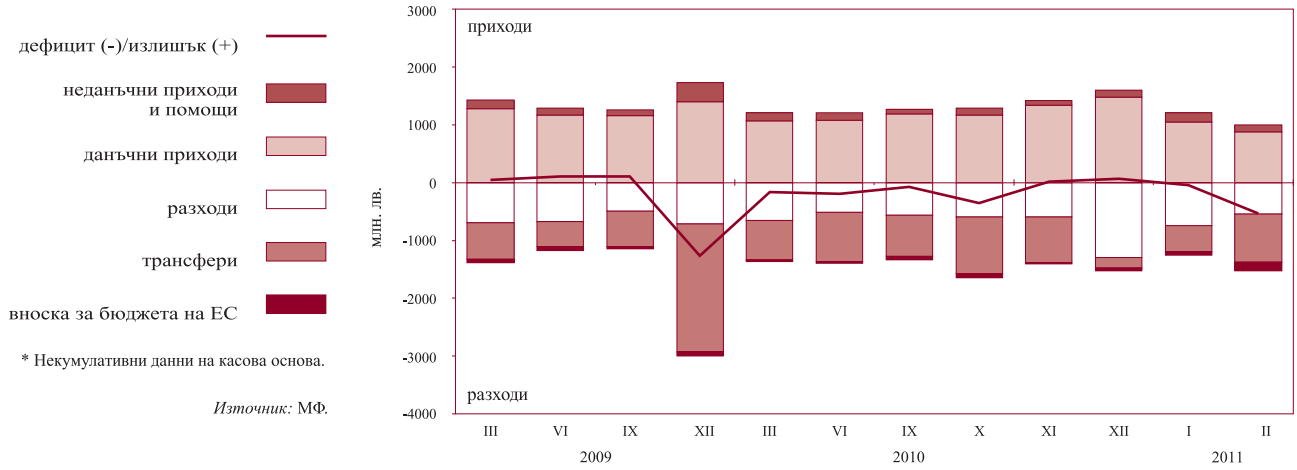

* Некумулативни данни на касова основа.

Източник: МФ.

4 Реален сектор

4.1. Безработица

безработни (лява скала)

относителен дял към работната сила (дясна скала)

Източник: Агенция по заетостта.

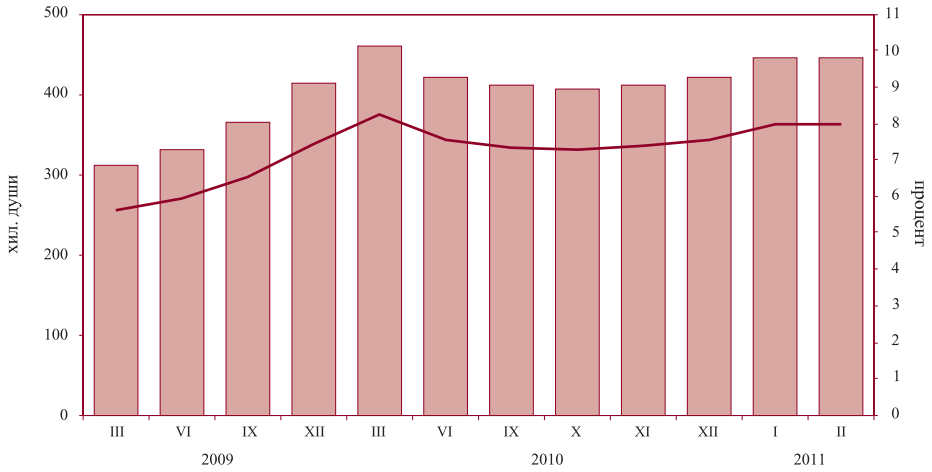

4.2. Динамика на средната месечна работна заплата
(тримесечна плъзгаща се средна)

обществен сектор в реално изражение, декември 1997 г. =100 (лява скала)

обществен сектор в евро (дясна скала)

частен сектор в реално изражение, декември 1997 г. =100 (лява скала)

частен сектор в евро (дясна скала)

Източник: НСИ.

4.3. Изменение на потребителските цени по месеци спрямо предходния месец

хармонизиран индекс на потребителските цени

индекс на потребителските цени

Източник: НСИ.

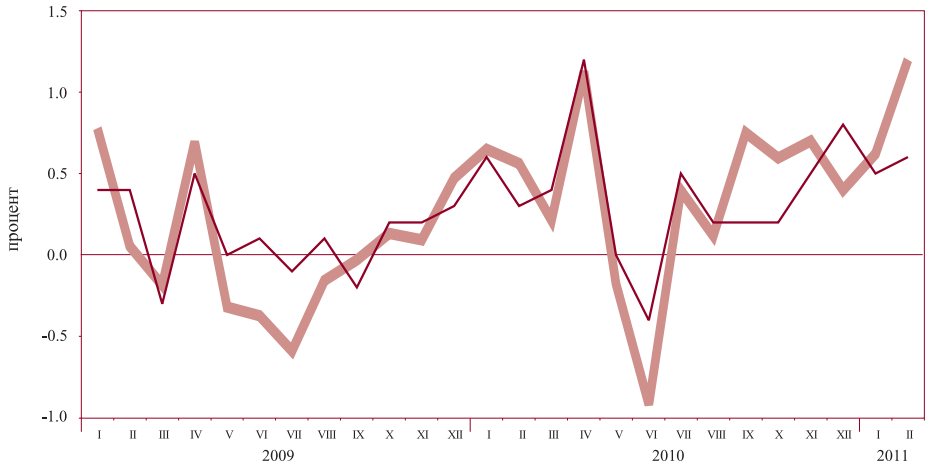

4.4. Изменение на потребителските цени по месеци спрямо съответния месец на предходната година

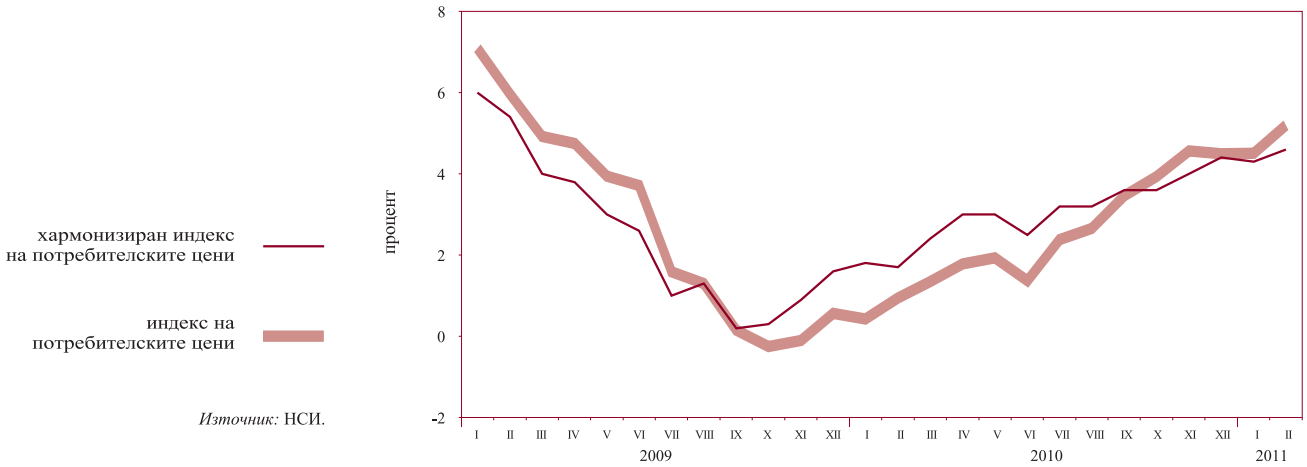

Източник: НСИ.

Таблици

1 Финансов сектор

1.1. Баланс на управление „Емисионно“ на БНБ 20
1.2. Баланс на управление „Банково“ на БНБ 20
1.3. Паричен отчет и аналитични отчетности 21
1.3.1. Кратък паричен отчет 21
1.3.2. Подробен паричен отчет 23
1.3.3. Аналитична отчетност на БНБ 28
1.3.4. Аналитична отчетност на други парично-финансови институции 32
1.3.5. Чуждестранни активи и пасиви на БНБ 37
1.3.6. Кредити на нефинансови предприятия, домакинства и НТООД 40
1.3.7. Допълнителни показатели към аналитичната отчетност на БНБ 42
1.3.8. Допълнителни показатели към аналитичната отчетност на други парично-финансови институции 43
1.4. Секторни отчетности на парично-финансовите институции 44
1.4.1. Секторна месечна отчетност на БНБ към февруари 2011 г. 44
1.4.2. Секторна месечна отчетност на други парично-финансови институции към февруари 2011 г. 47
1.5. Парични агрегати 50
1.5.1. Парични агрегати по дефиниция на Европейската централна банка 50
1.5.2. Източници на паричните агрегати по дефиниция на Европейската централна банка 51
1.6. Баланс и отчет за доходите на банковата система 52
1.6.1. Баланс на банковата система към 31 декември 2010 г. 52
1.6.2. Отчет за доходите на банковата система към 31 декември 2010 г. 54
1.7. Разпределение на банките по групи 56
1.8. Капиталова адекватност на банките към 31 декември 2010 г. (съгласно Наредба № 8 на БНБ) 57
1.9. Ликвидност на банките към 31 декември 2010 г. (съгласно Наредба № 11 на БНБ) 58
1.10. Баланси и отчети за доходите на банките по групи 59
1.10.1. Баланс на банките от първа група към 31 декември 2010 г. 59
1.10.2. Отчет за доходите на банките от първа група към 31 декември 2010 г. 61
1.10.3. Баланс на банките от втора група към 31 декември 2010 г. 63
1.10.4. Отчет за доходите на банките от втора група към 31 декември 2010 г. 65
1.10.5. Баланс на банките от трета група към 31 декември 2010 г. 67
1.10.6. Отчет за доходите на банките от трета група към 31 декември 2010 г. 69
1.11. Отчети за класифицираните рискови експозиции и установените специфични провизии за кредитен риск на банковата система и на банките по групи (съгласно Наредба № 9 на БНБ) 71
1.11.1. Отчет за класифицираните рискови експозиции и установените специфични провизии за кредитен риск на банковата система към 31 декември 2010 г. 71
1.11.2. Отчет за класифицираните рискови експозиции и установените специфични провизии за кредитен риск на банките от първа група към 31 декември 2010 г. 72

1.11.3. Отчет за класифицирани рискови експозиции и установени специфични провизии за кредитен риск на банките от втора група към 31 декември 2010 г. 73
1.12. Междубанков паричен пазар 74
1.13. Валутен пазар 74
1.14. Купена и продадена налична валута (подразделения на еврото) от регионалните касови подразделения на БНБ 75
1.15. Основен лихвен процент 75
1.16. Лихвени проценти по нов бизнес по кредити, различни от овърдрафт, по период на първоначално фиксиране на лихвения процент 76
1.17. Обеми по нов бизнес по кредити, различни от овърдрафт, по период на първоначално фиксиране на лихвения процент 76
1.18. Лихвени проценти по салда по кредити 77
1.19. Обеми по салда по кредити 77
1.20. Лихвени проценти по нов бизнес по депозити с договорен матуритет 78
1.21. Обеми по нов бизнес по депозити с договорен матуритет 78
1.22. Лихвени проценти по салда по депозити 79
1.23. Обеми по салда по депозити 79
1.24. Доходност на ДЦК 80
1.25. Индекси на междубанковия пазар 80
1.26. Лихвен диференциал между основния лихвен процент и месечния ЛИБОР за еврото 81
1.27. Котировки на българските глобални облигации 81

2 Външен сектор

2.1. Платежен баланс 82
2.2. Износ и внос 84
2.2.1. Износ. Начин на използване 84
2.2.2. Внос. Начин на използване 85
2.2.3. Износ по основни търговски партньори и региони 86
2.2.4. Внос по основни търговски партньори и региони 87
2.3. Брутен външен дълг 88
2.4. Получени нови кредити и депозити 89
2.5. Обслужване на брутния външен дълг 90
2.6. Дългови индикатори 95
2.7. Международна инвестиционна позиция на България 96
2.8. Рамка на международните резерви и ликвидност в чуждестранна валута 97
2.8.1. Част I. Официални резервни активи и други активи в чуждестранна валута (приблизителна пазарна стойност) 97
2.8.2. Част II. Безусловно изтичане на активи в чуждестранна валута (номинална стойност) през следващите 12 месеца 98
2.8.3. Част III. Условно изтичане на активи в чуждестранна валута (номинална стойност) през следващите 12 месеца 100
2.8.4. Част IV. Допълнителни показатели 105
2.9. Централни курсове на някои основни валути 106
2.10. Валутен курс на лева към щатския долар 106

3 Фискален сектор

3.1. Консолидиран държавен бюджет 107
3.2. Изпълнение на републиканския бюджет 107
3.3. Вътрешен държавен дълг 108

4 Реален сектор

4.1. БВП по компоненти на крайното търсене 109
4.2. БВП по икономически сектори 109
4.3. Икономическа активност 110
4.3.1. Наети по трудово правоотношение 110
4.3.2. Безработица 110
4.4. Средна месечна работна заплата на наетите по трудово правоотношение 111
4.5. Изменение на потребителските цени 111

1 Финансов сектор

1.1. БАЛАНС НА УПРАВЛЕНИЕ „ЕМИСИОННО“ НА БНБ

(хил. лв.)

	31.III.2010	30.IV.2010	31.V.2010	30.VI.2010	30.VII.2010	31.VIII.2010	30.IX.2010	29.X.2010	30.XI.2010	30.XII.2010	31.I.2011	28.II.2011	31.III.2011
АКТИВИ	**23 937 327**	**23 529 353**	**23 884 380**	**23 772 971**	**24 152 258**	**24 398 030**	**24 964 540**	**24 496 504**	**24 833 874**	**25 380 134**	**23 907 533**	**24 113 986**	**23 878 367**
1. Парични средства и предоставени депозити в чуждестранна валута	4 216 183	4 208 761	4 698 752	5 206 891	6 089 727	5 702 757	6 508 838	5 127 599	5 314 596	5 685 791	5 676 392	6 081 175	5 766 088
2. Монетарно злато и други инструменти в злато	2 067 125	2 214 667	2 454 369	2 536 329	2 250 059	2 440 388	2 408 336	2 424 747	2 649 113	2 669 424	2 450 607	2 556 636	2 524 737
3. Инвестиции в ценни книжа	17 654 019	17 105 925	16 731 259	16 029 751	15 812 472	16 254 885	16 047 366	16 944 158	16 870 165	17 024 919	15 780 534	15 476 175	15 587 542
ПАСИВИ	**23 937 327**	**23 529 353**	**23 884 380**	**23 772 971**	**24 152 258**	**24 398 030**	**24 964 540**	**24 496 504**	**24 833 874**	**25 380 134**	**23 907 533**	**24 113 986**	**23 878 367**
1. Банкноти и монети в обращение	7 474 114	7 416 052	7 478 216	7 542 740	7 760 284	7 944 806	7 885 010	7 820 771	7 766 657	8 302 428	7 793 698	7 727 555	7 647 622
2. Задължения към банки	5 162 362	4 716 138	4 673 274	5 019 073	5 311 655	5 161 764	5 349 376	5 186 554	5 435 279	5 811 971	5 595 361	5 785 439	5 899 944
3. Задължения към правителството и бюджетни организации	5 725 686	6 072 572	5 994 786	5 403 178	5 598 137	5 504 873	6 085 780	5 762 318	5 670 725	5 399 763	4 814 327	4 447 673	4 076 091
4. Задължения към други депозанти	485 487	469 458	543 312	552 882	501 337	564 417	545 372	617 296	633 362	504 527	599 071	931 608	1 095 893
5. Депозит на управление „Банково“	5 089 678	4 855 133	5 194 792	5 255 098	4 980 845	5 222 170	5 099 002	5 109 565	5 327 851	5 361 445	5 105 076	5 221 711	5 158 817

Източник: БНБ.

1.2. БАЛАНС НА УПРАВЛЕНИЕ „БАНКОВО“ НА БНБ

(хил. лв.)

	31.III.2010	30.IV.2010	31.V.2010	30.VI.2010	30.VII.2010	31.VIII.2010	30.IX.2010	29.X.2010	30.XI.2010	30.XII.2010	31.I.2011	28.II.2011	31.III.2011
АКТИВИ	**6 776 103**	**6 552 233**	**6 968 667**	**7 036 911**	**6 709 058**	**6 981 539**	**6 798 284**	**6 798 104**	**7 067 406**	**7 086 527**	**6 803 001**	**6 914 519**	**6 824 382**
1. Злато и други благородни метали	30 716	32 899	35 860	36 911	32 817	35 283	34 966	35 230	38 350	38 713	35 800	37 245	36 732
2. Вземания от правителството на Република България	0	0	0	0	0	0	0	0	0	0	0	0	0
3. Капиталови инвестиции и квота в МВФ	1 443 602	1 453 692	1 528 338	1 536 802	1 489 911	1 518 803	1 459 804	1 450 055	1 496 879	1 481 447	1 458 994	1 454 817	1 429 864
4. Дълготрайни материални и нематериални активи	202 355	200 810	199 167	197 749	196 516	197 015	195 920	194 783	193 713	194 533	192 833	191 395	189 811
5. Други активи	9 752	9 699	10 510	10 351	8 969	8 268	8 592	8 471	10 613	10 389	10 298	9 351	9 158
6. Депозит в управление „Емисионно“	5 089 678	4 855 133	5 194 792	5 255 098	4 980 845	5 222 170	5 099 002	5 109 565	5 327 851	5 361 445	5 105 076	5 221 711	5 158 817
ПАСИВИ	**6 776 103**	**6 552 233**	**6 968 667**	**7 036 911**	**6 709 058**	**6 981 539**	**6 798 284**	**6 798 104**	**7 067 406**	**7 086 527**	**6 803 001**	**6 914 519**	**6 824 382**
1. Кредити от МВФ	0	0	0	0	0	0	0	0	0	0	0	0	0
2. Задължения към международни финансови институции	2 682 343	2 702 864	2 852 308	2 869 726	2 775 943	2 833 373	2 715 238	2 701 517	2 794 871	2 761 464	2 716 920	2 707 320	2 657 651
3. Други пасиви	16 569	12 634	12 815	10 950	13 711	10 365	12 425	10 172	10 428	21 750	14 735	14 503	16 108
Всичко задължения	**2 698 912**	**2 715 498**	**2 865 123**	**2 880 676**	**2 789 654**	**2 843 738**	**2 727 663**	**2 711 689**	**2 805 299**	**2 783 214**	**2 731 655**	**2 721 823**	**2 673 759**
4. Основен капитал	20 000	20 000	20 000	20 000	20 000	20 000	20 000	20 000	20 000	20 000	20 000	20 000	20 000
5. Резерви	3 457 500	3 650 012	3 895 953	3 974 295	3 713 210	3 902 068	3 824 202	3 825 215	3 982 905	4 014 601	3 758 898	3 864 747	3 803 927
6. Неразпределена печалба	599 691	166 723	187 591	161 940	186 194	215 733	226 419	241 200	259 202	268 712	292 448	307 949	326 696
Всичко собствен капитал	**4 077 191**	**3 836 735**	**4 103 544**	**4 156 235**	**3 919 404**	**4 137 801**	**4 070 621**	**4 086 415**	**4 262 107**	**4 303 313**	**4 071 346**	**4 192 696**	**4 150 623**

Източник: БНБ.

1.3. ПАРИЧЕН ОТЧЕТ И АНАЛИТИЧНИ ОТЧЕТНОСТИ

1.3.1. КРАТЪК ПАРИЧЕН ОТЧЕТ

(хил. лв.)

	II.2010	III.2010	IV.2010	V.2010	VI.2010	VII.2010	VIII.2010	IX.2010	X.2010	XI.2010	XII.2010	I.2011	II.2011
Валутен курс: лв. за 1 щ.д.	1.44129	1.45102	1.46889	1.58920	1.59386	1.50125	1.54245	1.43305	1.41144	1.50472	1.47276	1.42845	1.41378
лв. за 1 евро	1.95583	1.95583	1.95583	1.95583	1.95583	1.95583	1.95583	1.95583	1.95583	1.95583	1.95583	1.95583	1.95583
НЕТНИ ЧУЖДЕСТРАННИ АКТИВИ	**15 170 417**	**14 832 384**	**14 998 811**	**15 548 995**	**14 939 191**	**15 719 279**	**16 658 030**	**16 206 272**	**16 014 670**	**16 523 146**	**17 086 317**	**16 628 007**	**17 003 031**
в левове	-129 200	-1 040	22 915	-227 542	-176 995	-172 924	-189 856	-84 027	-97 978	-422 916	-204 496	-329 371	-229 368
в чуждестранна валута	15 299 617	14 833 424	14 975 896	15 776 537	15 116 186	15 892 203	16 847 886	16 290 299	16 112 648	16 946 062	17 290 813	16 957 378	17 232 399
Чуждестранни активи	32 552 269	32 401 884	31 997 698	31 736 281	31 510 827	31 710 008	32 070 734	32 947 214	32 119 219	32 807 477	33 381 264	32 551 259	32 888 731
в левове	719 588	763 640	809 875	554 664	563 656	658 224	572 389	750 388	751 701	719 629	1 348 352	1 273 614	1 223 157
в чуждестранна валута	31 832 681	31 638 244	31 187 823	31 181 617	30 947 171	31 051 784	31 498 345	32 196 826	31 367 518	32 087 848	32 032 912	31 277 645	31 665 574
Минус: чуждестранни пасиви	17 381 852	17 569 500	16 998 887	16 187 286	16 571 636	15 990 729	15 412 704	16 740 942	16 104 549	16 284 331	16 294 947	15 923 252	15 885 700
в левове	848 788	764 680	786 960	782 206	740 651	831 148	762 245	834 415	849 679	1 142 545	1 552 848	1 602 985	1 452 525
в чуждестранна валута	16 533 064	16 804 820	16 211 927	15 405 080	15 830 985	15 159 581	14 650 459	15 906 527	15 254 870	15 141 786	14 742 099	14 320 267	14 433 175
НЕТНИ ВЪТРЕШНИ АКТИВИ	**47 923 053**	**48 264 125**	**48 063 131**	**47 950 916**	**49 149 405**	**48 835 421**	**48 861 741**	**49 087 592**	**49 391 271**	**49 742 109**	**49 116 716**	**49 610 480**	**49 849 482**
ВЪТРЕШЕН КРЕДИТ	48 399 233	48 682 520	48 505 312	48 601 457	49 701 250	49 570 960	49 676 633	50 104 000	50 376 013	50 699 022	49 904 506	50 628 105	51 004 197
в левове	18 952 113	19 047 972	18 815 724	18 544 591	19 352 684	19 174 810	19 289 099	19 229 572	19 371 307	19 364 159	18 622 748	19 009 158	18 822 896
в чуждестранна валута	29 447 120	29 634 548	29 689 588	30 056 866	30 348 566	30 396 150	30 387 534	30 874 428	31 004 706	31 334 863	31 281 758	31 618 947	32 181 301
ВЗЕМАНИЯ ОТ СЕКТОР ДЪРЖАВНО УПРАВЛЕНИЕ	-2 867 312	-2 679 007	-2 799 527	-2 750 761	-1 799 567	-1 929 327	-1 555 327	-1 835 949	-1 646 855	-1 539 434	-2 375 870	-1 759 567	-1 277 472
в левове	-2 205 645	-2 008 141	-2 076 971	-2 252 749	-1 416 172	-1 508 879	-1 227 886	-1 311 527	-1 091 198	-1 030 507	-1 826 469	-1 492 031	-1 633 740
в чуждестранна валута	-661 667	-670 866	-722 556	-498 012	-383 395	-420 448	-327 441	-524 422	-555 657	-508 927	-549 401	-267 536	356 268
ВЗЕМАНИЯ ОТ НЕПРАВИТЕЛСТВЕНИЯ СЕКТОР	51 266 545	51 361 527	51 304 839	51 352 218	51 500 817	51 500 287	51 231 960	51 939 949	52 022 868	52 238 456	52 280 376	52 387 672	52 281 669
в левове	21 157 758	21 056 113	20 892 695	20 797 340	20 768 856	20 683 689	20 516 985	20 541 099	20 462 505	20 394 666	20 449 217	20 501 189	20 456 636
в чуждестранна валута	30 108 787	30 305 414	30 412 144	30 554 878	30 731 961	30 816 598	30 714 975	31 398 850	31 560 363	31 843 790	31 831 159	31 886 483	31 825 033
ДЪЛГОТРАЙНИ АКТИВИ	2 895 040	2 916 716	2 926 326	2 936 737	2 957 692	2 963 357	2 984 481	2 995 625	3 032 338	3 052 133	3 061 765	3 081 474	3 095 331
ДРУГИ ПОЗИЦИИ (НЕТО)	-3 371 220	-3 335 111	-3 368 507	-3 587 278	-3 509 537	-3 698 896	-3 799 373	-4 012 033	-4 017 080	-4 009 046	-3 849 555	-4 099 099	-4 250 046
в левове	-2 744 735	-2 711 317	-2 734 802	-2 960 792	-2 786 136	-2 954 808	-3 096 889	-3 218 233	-3 302 962	-3 331 553	-3 225 422	-3 347 974	-3 464 499
в чуждестранна валута	-626 485	-623 794	-633 705	-626 486	-723 401	-744 088	-702 484	-793 800	-714 118	-677 493	-624 133	-751 125	-785 547
ШИРОКИ ПАРИ М3	**48 418 526**	**48 347 941**	**48 568 101**	**48 829 680**	**49 195 760**	**49 835 958**	**50 513 989**	**50 332 533**	**50 393 900**	**50 965 777**	**50 623 733**	**50 820 715**	**51 292 882**
ПАРИ М1	18 251 950	17 394 107	17 592 480	17 743 527	18 068 518	18 535 566	19 050 747	19 051 642	18 878 340	19 069 330	18 269 840	17 927 551	18 227 218
Пари извън ПФИ	6 717 435	6 664 012	6 632 144	6 663 223	6 761 694	6 962 373	7 118 590	7 076 769	7 022 664	6 953 066	7 356 650	6 943 365	6 856 612
Овърнайт депозити	11 534 515	10 730 095	10 960 336	11 080 304	11 306 824	11 573 193	11 932 157	11 974 873	11 855 676	12 116 264	10 913 190	10 984 186	11 370 606
в левове	7 471 257	7 606 272	7 750 344	7 712 713	7 890 425	8 292 172	8 599 640	8 717 125	8 631 681	8 730 612	7 700 925	7 757 083	7 944 115
в чуждестранна валута	4 063 258	3 123 823	3 209 992	3 367 591	3 416 399	3 281 021	3 332 517	3 257 748	3 223 995	3 385 652	3 212 265	3 227 103	3 426 491
ПАРИ М2 (М1 + КВАЗИПАРИ)	48 361 407	48 275 304	48 491 478	48 751 541	49 116 500	49 754 263	50 429 666	50 245 163	50 304 032	50 875 512	50 551 402	50 749 488	51 218 526
КВАЗИПАРИ	30 109 457	30 881 197	30 898 998	31 008 014	31 047 982	31 218 697	31 378 919	31 193 521	31 425 692	31 806 182	32 281 562	32 821 937	32 991 308
Депозити с договорен матуритет до 2 години	26 017 281	26 808 975	26 842 770	26 913 497	26 922 365	27 063 974	27 172 859	26 987 849	27 221 074	27 585 440	27 840 364	28 378 475	28 504 125
в левове	10 760 449	10 998 351	11 199 864	11 189 652	11 323 277	11 504 763	11 593 710	11 538 223	11 709 361	11 921 514	11 949 302	12 369 762	12 479 705
в чуждестранна валута	15 256 832	15 810 624	15 642 906	15 723 845	15 599 088	15 559 211	15 579 149	15 449 626	15 511 713	15 663 926	15 891 062	16 008 713	16 024 420
Депозити, договорени за ползване след предизвестие до 3 месеца	4 092 176	4 072 222	4 056 228	4 094 517	4 125 617	4 154 723	4 206 060	4 205 672	4 204 618	4 220 742	4 441 198	4 443 462	4 487 183
в левове	2 060 521	2 050 348	2 028 209	2 040 126	2 055 687	2 096 781	2 146 815	2 148 925	2 142 343	2 154 702	2 309 260	2 290 845	2 302 875
в чуждестранна валута	2 031 655	2 021 874	2 028 019	2 054 391	2 069 930	2 057 942	2 059 245	2 056 747	2 062 275	2 066 040	2 131 938	2 152 617	2 184 308

(продължава)

1.3.1. КРАТЪК ПАРИЧЕН ОТЧЕТ
(продължение)

(хил. лв.)

	II.2010	III.2010	IV.2010	V.2010	VI.2010	VII.2010	VIII.2010	IX.2010	X.2010	XI.2010	XII.2010	I.2011	II.2011
ПАРИ М3 (М2+ТЪРГУЕМИ ИНСТРУМЕНТИ)	48 418 526	48 347 941	48 568 101	48 829 680	49 195 760	49 835 958	50 513 989	50 332 533	50 393 900	50 965 777	50 623 733	50 820 715	51 292 882
Търгуеми инструменти (издадени дългови ценни книжа до 2 години + акции/дялове на ФПП + репо сделки)	57 119	72 637	76 623	78 139	79 260	81 695	84 323	87 370	89 868	90 265	72 331	71 227	74 356
в левове	53 796	70 315	74 293	75 761	76 880	79 952	82 580	85 627	88 125	88 522	70 588	69 484	66 436
в чуждестранна валута	3 323	2 322	2 330	2 378	2 380	1 743	1 743	1 743	1 743	1 743	1 743	1 743	7 920
ДЪЛГОСРОЧНИ ПАСИВИ НА ПАРИЧНО-ФИНАНСОВИТЕ ИНСТИТУЦИИ	**14 674 944**	**14 748 568**	**14 493 841**	**14 670 231**	**14 892 836**	**14 718 742**	**15 005 782**	**14 961 331**	**15 012 041**	**15 299 478**	**15 579 300**	**15 417 772**	**15 559 631**
Депозити с договорен матуритет над 2 години и депозити, договорени за ползване след предизвестие над 3 месеца	1 108 271	1 110 548	1 107 050	1 134 253	1 137 917	1 140 203	1 130 897	1 122 609	1 116 954	1 147 432	1 167 518	1 178 528	1 171 192
в левове	341 786	341 041	339 388	341 321	346 334	357 755	356 902	363 773	366 559	366 841	400 452	426 576	419 503
в чуждестранна валута	766 485	769 507	767 662	792 932	791 583	782 448	773 995	758 836	750 395	780 591	767 066	751 952	751 689
Издадени дългови ценни книжа над 2 години	74 362	74 377	74 749	105 049	105 356	105 372	105 874	105 877	107 807	106 256	105 457	112 667	112 752
в левове	1 855	1 855	1 852	1 855	1 855	1 855	1 855	1 855	1 855	1 855	1 855	1 855	2 005
в чуждестранна валута	72 507	72 522	72 897	103 194	103 501	103 517	104 019	104 022	105 952	104 401	103 602	110 812	110 747
Капитал и резерви	13 492 311	13 563 643	13 312 042	13 430 929	13 649 563	13 473 167	13 769 011	13 732 845	13 787 280	14 045 790	14 306 325	14 126 577	14 275 687

Забележка: Предварителни данни.

Източници: БНБ и други ПФИ.

1.3.2. ПОДРОБЕН ПАРИЧЕН ОТЧЕТ

(хил. лв.)

	II.2010	III.2010	IV.2010	V.2010	VI.2010	VII.2010	VIII.2010	IX.2010	X.2010	XI.2010	XII.2010	I.2011	II.2011
Валутен курс: лв. за 1 щ.д.	1.44129	1.45102	1.46889	1.58920	1.59386	1.50125	1.54245	1.43305	1.41144	1.50472	1.47276	1.42845	1.41378
лв. за 1 евро	1.95583	1.95583	1.95583	1.95583	1.95583	1.95583	1.95583	1.95583	1.95583	1.95583	1.95583	1.95583	1.95583
НЕТНИ ЧУЖДЕСТРАННИ АКТИВИ	**15 170 417**	**14 832 384**	**14 998 811**	**15 548 995**	**14 939 191**	**15 719 279**	**16 658 030**	**16 206 272**	**16 014 670**	**16 523 146**	**17 086 317**	**16 628 007**	**17 003 031**
Чуждестранни активи	32 552 269	32 401 884	31 997 698	31 736 281	31 510 827	31 710 008	32 070 734	32 947 214	32 119 219	32 807 477	33 381 264	32 551 259	32 888 731
Каса в чуждестранна валута	655 176	657 522	614 793	653 720	689 527	735 692	728 557	698 418	661 999	661 572	667 319	595 250	603 638
в т.ч. в евро	539 434	540 568	500 240	520 483	540 706	583 192	571 183	571 406	537 576	526 231	527 521	475 795	482 784
Депозити	9 555 141	8 975 133	8 938 236	8 703 212	9 014 189	9 551 592	9 168 230	10 416 206	8 676 740	9 153 729	9 385 003	10 138 672	10 565 666
в левове	295 344	351 335	377 868	137 038	169 028	260 045	176 619	384 121	369 712	351 107	973 363	900 894	854 579
в чуждестранна валута	9 259 797	8 623 798	8 560 368	8 566 174	8 845 161	9 291 547	8 991 611	10 032 085	8 307 028	8 802 622	8 411 640	9 237 778	9 711 087
в т.ч. в евро	8 010 824	7 489 373	7 396 578	7 408 467	7 708 599	7 997 827	7 828 415	8 678 086	6 976 120	7 640 320	7 578 680	8 013 472	8 425 343
Репо сделки	147	147	147	147	142	137	132	132	131	63	-	-	-
в левове	147	147	147	147	142	137	132	132	131	63	-	-	-
в чуждестранна валута	-	-	-	-	-	-	-	-	-	-	-	-	-
в т.ч. в евро	-	-	-	-	-	-	-	-	-	-	-	-	-
Кредити	580 965	591 208	600 747	595 181	616 675	736 891	799 677	775 109	763 495	769 417	813 930	808 285	845 996
в левове	41 355	43 111	59 502	45 720	64 576	65 949	62 778	47 859	45 201	28 745	28 752	28 773	25 062
в чуждестранна валута	539 610	548 097	541 245	549 461	552 099	670 942	736 899	727 250	718 294	740 672	785 178	779 512	820 934
в т.ч. в евро	424 026	429 507	421 102	420 801	419 416	545 858	542 911	545 684	541 256	550 521	580 503	582 014	627 567
Ценни книжа, различни от акции	18 089 667	18 468 337	17 995 794	17 607 234	16 908 348	16 761 783	17 202 987	17 000 666	17 967 362	17 889 750	18 172 448	16 936 620	16 696 514
в левове	382 742	369 047	372 358	371 759	329 910	332 093	332 860	318 276	336 657	339 714	346 237	343 947	343 516
в чуждестранна валута	17 706 925	18 099 290	17 623 436	17 235 475	16 578 438	16 429 690	16 870 127	16 682 390	17 630 705	17 550 036	17 826 211	16 592 673	16 352 998
в т.ч. в евро	17 575 140	17 906 792	17 405 769	17 005 267	16 478 173	16 334 366	16 773 109	16 592 993	17 549 677	17 461 519	17 674 927	16 446 633	16 279 147
Акции и други капиталови инструменти	100 369	100 765	100 867	100 549	112 276	112 982	112 756	111 628	112 616	112 921	116 691	116 533	116 761
в левове	-	-	-	-	-	-	-	-	-	-	-	-	-
в чуждестранна валута	100 369	100 765	100 867	100 549	112 276	112 982	112 756	111 628	112 616	112 921	116 691	116 533	116 761
в т.ч. в евро	72 426	72 427	72 428	72 428	72 428	73 378	73 381	72 432	73 409	73 407	73 274	73 273	84 623
Монетарно злато и притежавани СПТ*	3 474 839	3 487 272	3 645 532	3 964 778	4 055 989	3 719 763	3 940 888	3 846 221	3 855 239	4 129 506	4 131 921	3 889 371	3 990 762
Вземания по лихви	95 965	121 500	101 582	111 460	113 681	91 168	117 507	98 834	81 637	90 519	93 952	66 528	69 394
в левове	-	-	-	-	-	-	-	-	-	-	-	-	-
в чуждестранна валута	95 965	121 500	101 582	111 460	113 681	91 168	117 507	98 834	81 637	90 519	93 952	66 528	69 394
в т.ч. в евро	95 674	120 897	100 632	111 017	113 004	90 151	117 061	98 089	80 450	90 038	93 085	65 245	68 924
Минус: чуждестранни пасиви	17 381 852	17 569 500	16 998 887	16 187 286	16 571 636	15 990 729	15 412 704	16 740 942	16 104 549	16 284 331	16 294 947	15 923 252	15 885 700
Депозити	15 678 065	15 920 505	15 361 092	14 473 819	14 893 320	14 381 508	13 770 680	15 139 360	14 509 066	14 674 545	14 712 397	14 340 717	14 308 519
в левове	840 472	756 326	778 579	765 815	722 190	812 602	743 567	812 709	827 869	1 120 610	1 530 810	1 580 837	1 427 033
в чуждестранна валута	14 837 593	15 164 179	14 582 513	13 708 004	14 171 130	13 568 906	13 027 113	14 326 651	13 681 197	13 553 935	13 181 587	12 759 880	12 881 486
в т.ч. в евро	14 434 543	14 752 514	14 164 594	13 276 860	13 711 867	13 108 786	12 566 888	13 859 463	13 226 634	13 030 746	12 729 566	12 334 272	12 490 489
Репо сделки	268 433	216 915	195 203	188 026	141 861	119 659	123 725	139 373	139 824	107 393	98 569	120 605	117 106
в левове	-	-	-	-	-	-	-	-	-	-	-	-	-
в чуждестранна валута	268 433	216 915	195 203	188 026	141 861	119 659	123 725	139 373	139 824	107 393	98 569	120 605	117 106
в т.ч. в евро	247 659	188 516	159 258	156 524	102 482	82 815	86 101	101 619	101 654	82 218	85 903	97 526	94 265
Кредити**	-	-	-	-	-	-	-	-	-	-	-	-	-
Ценни книжа***	85 748	85 794	85 830	93 848	95 926	96 020	96 162	99 211	99 324	99 457	97 615	97 734	101 086
в левове	8 316	8 354	8 381	16 391	18 461	18 546	18 678	21 706	21 810	21 935	22 038	22 148	25 492
в чуждестранна валута	77 432	77 440	77 449	77 457	77 465	77 474	77 484	77 505	77 514	77 522	75 577	75 586	75 594
в т.ч. в евро	77 432	77 440	77 449	77 457	77 465	77 474	77 484	77 505	77 514	77 522	75 577	75 586	75 594
Задължения по лихви	243	527	820	311	597	940	373	684	1 114	445	845	1 241	431
в левове	-	-	-	-	-	-	-	-	-	-	-	-	-
в чуждестранна валута	243	527	820	311	597	940	373	684	1 114	445	845	1 241	431
в т.ч. в евро	-	-	-	-	-	-	-	-	-	-	-	-	-
Разпределени СПТ	1 349 363	1 345 759	1 355 942	1 431 282	1 439 932	1 392 602	1 421 764	1 362 314	1 355 221	1 402 491	1 385 521	1 362 955	1 358 558

(продължава)

1.3.2. ПОДРОБЕН ПАРИЧЕН ОТЧЕТ

(продължение)

(хил. лв.)

	II.2010	III.2010	IV.2010	V.2010	VI.2010	VII.2010	VIII.2010	IX.2010	X.2010	XI.2010	XII.2010	I.2011	II.2011
НЕТНИ ВЪТРЕШНИ АКТИВИ	**47 923 053**	**48 264 125**	**48 063 131**	**47 950 916**	**49 149 405**	**48 835 421**	**48 861 741**	**49 087 592**	**49 391 271**	**49 742 109**	**49 116 716**	**49 610 480**	**49 849 482**
ВЪТРЕШЕН КРЕДИТ	48 399 233	48 682 520	48 505 312	48 601 457	49 701 250	49 570 960	49 676 633	50 104 000	50 376 013	50 699 022	49 904 506	50 628 105	51 004 197
ВЗЕМАНИЯ ОТ СЕКТОР ДЪРЖАВНО УПРАВЛЕНИЕ	-2 867 312	-2 679 007	-2 799 527	-2 750 761	-1 799 567	-1 929 327	-1 555 327	-1 835 949	-1 646 855	-1 539 434	-2 375 870	-1 759 567	-1 277 472
Централно държавно управление (нето)	-3 124 579	-2 942 239	-3 059 818	-3 012 500	-2 079 594	-2 200 180	-1 830 012	-2 103 316	-1 914 434	-1 811 862	-2 670 042	-2 057 547	-1 579 895
Вземания	2 747 890	2 765 359	2 793 840	2 821 353	2 951 628	3 054 906	3 210 508	3 435 317	3 406 402	3 488 946	3 598 074	3 591 569	3 707 163
ДЦК	2 747 845	2 765 282	2 793 720	2 821 217	2 895 403	2 915 680	3 039 488	3 211 945	3 168 945	3 234 836	3 320 685	3 314 188	3 429 770
в левове	1 193 224	1 249 981	1 286 044	1 317 192	1 334 255	1 396 026	1 412 828	1 502 493	1 513 204	1 517 787	1 564 107	1 468 439	1 480 761
в чуждестранна валута	1 554 621	1 515 301	1 507 676	1 504 025	1 561 148	1 519 654	1 626 660	1 709 452	1 655 741	1 717 049	1 756 578	1 845 749	1 949 009
в т.ч. в евро	999 034	951 726	953 892	886 044	932 895	929 277	1 021 115	1 145 499	1 099 417	1 125 280	1 180 190	1 295 379	1 403 997
Репо сделки	-	-	-	-	-	-	-	-	-	-	-	-	-
в левове	-	-	-	-	-	-	-	-	-	-	-	-	-
в чуждестранна валута	-	-	-	-	-	-	-	-	-	-	-	-	-
в т.ч. в евро	-	-	-	-	-	-	-	-	-	-	-	-	-
Кредити	45	77	120	136	56 225	139 226	171 020	223 372	237 457	254 110	277 389	277 381	277 393
в левове	20	21	20	32	56 120	139 121	168 789	219 243	235 751	254 038	276 772	276 775	276 777
в чуждестранна валута	25	56	100	104	105	105	2 231	4 129	1 706	72	617	606	616
в т.ч. в евро	25	56	100	104	105	105	2 231	4 129	1 706	72	617	606	616
Минус: задължения	5 872 469	5 707 598	5 853 658	5 833 853	5 031 222	5 255 086	5 040 520	5 538 633	5 320 836	5 300 808	6 268 116	5 649 116	5 287 058
Депозити	5 872 469	5 707 598	5 853 658	5 833 853	5 031 222	5 255 086	5 040 520	5 538 633	5 320 836	5 300 808	6 268 116	5 649 116	5 287 058
в левове	3 555 875	3 417 739	3 523 418	3 732 419	2 970 960	3 208 187	2 976 871	3 196 434	3 006 108	2 973 343	3 859 332	3 433 130	3 586 661
в чуждестранна валута	2 316 594	2 289 859	2 330 240	2 101 434	2 060 262	2 046 899	2 063 649	2 342 199	2 314 728	2 327 465	2 408 784	2 215 986	1 700 397
в т.ч. в евро	2 165 126	2 137 904	2 175 454	1 938 042	1 896 751	1 959 556	1 972 541	2 257 205	2 232 389	2 237 886	2 321 489	2 182 121	1 666 944
Репо сделки	-	-	-	-	-	-	-	-	-	-	-	-	-
в левове	-	-	-	-	-	-	-	-	-	-	-	-	-
в чуждестранна валута	-	-	-	-	-	-	-	-	-	-	-	-	-
в т.ч. в евро	-	-	-	-	-	-	-	-	-	-	-	-	-
Местно държавно управление и СОФ	257 267	263 232	260 291	261 739	280 027	270 853	274 685	267 367	267 579	272 428	294 172	297 980	302 423
Ценни книжа, различни от акции	68 829	68 828	68 828	68 829	80 564	68 829	68 838	65 061	65 066	65 067	65 062	65 064	68 291
в левове	3 621	3 621	3 621	3 622	3 623	3 623	3 624	3 619	3 624	3 625	3 620	3 622	3 622
в чуждестранна валута	65 208	65 207	65 207	65 207	76 941	65 206	65 214	61 442	61 442	61 442	61 442	61 442	64 669
в т.ч. в евро	65 208	65 207	65 207	65 207	76 941	65 206	65 214	61 442	61 442	61 442	61 442	61 442	64 669
Репо сделки	-	-	-	-	-	-	-	-	-	-	-	-	-
в левове	-	-	-	-	-	-	-	-	-	-	-	-	-
в чуждестранна валута	-	-	-	-	-	-	-	-	-	-	-	-	-
в т.ч. в евро	-	-	-	-	-	-	-	-	-	-	-	-	-
Кредити	188 438	194 404	191 463	192 910	199 463	202 024	205 847	202 306	202 513	207 361	229 110	232 916	234 132
в левове	153 365	155 975	156 762	158 824	160 790	160 538	163 744	159 552	162 331	167 386	188 364	192 263	191 761
в чуждестранна валута	35 073	38 429	34 701	34 086	38 673	41 486	42 103	42 754	40 182	39 975	40 746	40 653	42 371
в т.ч. в евро	35 073	38 429	34 701	34 086	38 673	41 486	42 103	42 754	40 182	39 975	40 746	40 653	42 371
ВЗЕМАНИЯ ОТ НЕПРАВИТЕЛСТВЕНИЯ СЕКТОР	51 266 545	51 361 527	51 304 839	51 352 218	51 500 817	51 500 287	51 231 960	51 939 949	52 022 868	52 238 456	52 280 376	52 387 672	52 281 669
Нефинансови предприятия	31 096 742	31 130 877	31 102 142	31 174 248	31 229 134	31 232 134	30 927 866	31 719 703	31 833 490	31 966 442	32 087 329	32 182 079	32 083 334
Репо сделки	12 680	11 853	11 661	11 773	12 075	12 817	12 792	6 573	15 917	15 805	27 144	28 205	24 232
в левове	9 577	8 740	8 530	8 522	8 819	9 654	9 588	3 478	3 476	3 265	14 630	15 727	11 762
в чуждестранна валута	3 103	3 113	3 131	3 251	3 256	3 163	3 204	3 095	12 441	12 540	12 514	12 478	12 470
в т.ч. в евро	1 662	1 662	1 662	1 662	1 662	1 662	1 662	1 662	11 030	11 035	11 041	11 050	11 056
Кредити	30 709 151	30 745 235	30 716 267	30 788 233	30 837 246	30 848 246	30 548 540	31 350 083	31 485 168	31 596 177	31 677 783	31 775 675	31 626 966
в левове	7 643 045	7 589 747	7 529 812	7 505 802	7 515 763	7 503 837	7 377 557	7 484 281	7 465 894	7 452 766	7 574 666	7 620 266	7 611 754
в чуждестранна валута	23 066 106	23 155 488	23 186 455	23 282 431	23 321 483	23 344 409	23 170 983	23 865 802	24 019 274	24 143 411	24 103 117	24 155 409	24 015 212
в т.ч. в евро	22 267 790	22 367 139	22 387 746	22 420 083	22 449 993	22 481 369	22 323 240	23 062 021	23 193 972	23 305 761	23 282 958	23 343 663	23 225 836

(продължава)

1.3.2. ПОДРОБЕН ПАРИЧЕН ОТЧЕТ
(продължение)

(хил. лв.)

	II.2010	III.2010	IV.2010	V.2010	VI.2010	VII.2010	VIII.2010	IX.2010	X.2010	XI.2010	XII.2010	I.2011	II.2011
Ценни книжа, различни от акции	250 172	249 252	248 745	248 949	248 888	240 579	236 084	231 901	200 989	220 855	225 620	226 278	259 821
в левове	27 336	27 442	27 215	27 431	22 258	21 589	20 734	19 712	18 248	18 208	13 084	13 871	13 826
в чуждестранна валута	222 836	221 810	221 530	221 518	226 630	218 990	215 350	212 189	182 741	202 647	212 536	212 407	245 995
в т.ч. в евро	210 370	209 259	208 825	207 772	212 978	206 229	202 201	200 003	179 212	198 885	208 854	208 836	242 461
Акции и други капиталови инструменти	124 739	124 537	125 469	125 293	130 925	130 492	130 450	131 146	131 416	133 605	156 782	151 921	172 315
в левове	124 739	124 537	125 469	125 293	130 925	130 492	130 450	131 146	131 416	133 605	156 782	151 921	172 315
в чуждестранна валута	-	-	-	-	-	-	-	-	-	-	-	-	-
в т.ч. в евро	-	-	-	-	-	-	-	-	-	-	-	-	-
Финансови предприятия	1 123 967	1 166 598	1 150 255	1 130 394	1 194 140	1 205 487	1 234 897	1 205 301	1 203 911	1 242 528	1 205 995	1 280 967	1 279 073
Репо сделки	27 409	70 491	64 488	62 787	63 043	62 936	63 307	20 172	19 603	22 717	22 516	22 691	26 026
в левове	25 873	25 707	19 944	18 215	18 477	18 376	18 730	18 853	18 894	22 717	22 516	22 691	26 026
в чуждестранна валута	1 536	44 784	44 544	44 572	44 566	44 560	44 577	1 319	709	-	-	-	-
в т.ч. в евро	1 248	44 495	44 251	44 255	44 248	44 261	44 269	1 033	427	-	-	-	-
Кредити	889 205	888 597	878 981	858 531	923 051	934 010	947 519	958 293	932 321	941 192	880 989	947 609	940 168
в левове	230 990	232 226	214 791	204 575	225 169	221 523	225 911	240 900	232 132	238 613	238 937	320 317	317 855
в чуждестранна валута	658 215	656 371	664 190	653 956	697 882	712 487	721 608	717 393	700 189	702 579	642 052	627 292	622 313
в т.ч. в евро	658 045	656 089	664 024	652 431	696 361	711 015	720 043	716 038	698 857	700 600	641 414	627 088	620 073
Ценни книжа, различни от акции	58 973	58 059	55 945	58 460	55 523	54 945	55 632	57 259	70 065	96 411	90 220	89 751	89 200
в левове	2 986	3 041	3 041	3 041	3 041	2 986	3 764	3 514	3 514	3 514	3 461	3 461	3 264
в чуждестранна валута	55 987	55 018	52 904	55 419	52 482	51 959	51 868	53 745	66 551	92 897	86 759	86 290	85 936
в т.ч. в евро	55 987	55 018	52 904	55 419	52 482	51 959	51 868	53 745	66 551	92 897	86 759	86 290	85 936
Акции и други капиталови инструменти	148 380	149 451	150 841	150 616	152 523	153 596	168 439	169 577	181 922	182 208	212 270	220 916	223 679
в левове	146 752	147 791	149 150	148 868	150 791	151 943	166 756	167 971	180 336	180 563	210 632	219 280	221 993
в чуждестранна валута	1 628	1 660	1 691	1 748	1 732	1 653	1 683	1 606	1 586	1 645	1 638	1 636	1 686
в т.ч. в евро	530	562	594	566	569	571	574	576	578	581	584	586	619
Домакинства и НТООД	19 045 836	19 064 052	19 052 442	19 047 576	19 077 543	19 062 666	19 069 197	19 014 945	18 985 467	19 029 486	18 987 052	18 924 626	18 919 262
Репо сделки	5 769	5 566	5 396	5 248	4 903	4 538	4 601	3 379	4 250	3 778	3 169	4 077	5 137
в левове	5 769	5 566	5 396	5 248	4 903	4 538	4 601	3 379	4 250	3 778	2 583	3 491	4 551
в чуждестранна валута	-	-	-	-	-	-	-	-	-	-	586	586	586
в т.ч. в евро	-	-	-	-	-	-	-	-	-	-	586	586	586
Кредити	19 040 067	19 058 486	19 047 046	19 042 328	19 072 640	19 058 128	19 064 596	19 011 566	18 981 217	19 025 708	18 983 883	18 920 549	18 914 125
в левове	12 940 691	12 891 316	12 809 347	12 750 345	12 688 710	12 618 751	12 558 894	12 467 865	12 404 345	12 337 637	12 211 926	12 130 164	12 073 290
в чуждестранна валута	6 099 376	6 167 170	6 237 699	6 291 983	6 383 930	6 439 377	6 505 702	6 543 701	6 576 872	6 688 071	6 771 957	6 790 385	6 840 835
в т.ч. в евро	5 930 677	5 995 510	6 067 421	6 119 315	6 199 761	6 260 535	6 321 374	6 364 947	6 403 778	6 505 666	6 584 155	6 610 991	6 662 193
ДЪЛГОТРАЙНИ АКТИВИ	2 895 040	2 916 716	2 926 326	2 936 737	2 957 692	2 963 357	2 984 481	2 995 625	3 032 338	3 052 133	3 061 765	3 081 474	3 095 331
ДРУГИ ПОЗИЦИИ (нето)	-3 371 220	-3 335 111	-3 368 507	-3 587 278	-3 509 537	-3 698 896	-3 799 373	-4 012 033	-4 017 080	-4 009 046	-3 849 555	-4 099 099	-4 250 046
Отношения между ПФИ (нето)	-26 543	24 805	21 803	28 768	13 326	25 928	28 025	35 229	52 417	47 237	108 385	62 856	16 278
в левове	8 072	17 344	28 017	49 703	67 735	60 771	53 904	66 640	54 644	63 404	77 583	60 567	71 755
в чуждестранна валута	-34 615	7 461	-6 214	-20 935	-54 409	-34 843	-25 879	-31 411	-2 227	-16 167	30 802	2 289	-55 477
в т.ч. в евро	-34 288	7 861	-5 890	-20 628	-53 984	-34 497	-25 552	-31 070	-1 948	-15 903	31 108	2 594	-55 494
Други активи и пасиви (нето)	-3 344 677	-3 359 916	-3 390 310	-3 616 046	-3 522 863	-3 724 824	-3 827 398	-4 047 262	-4 069 497	-4 056 283	-3 957 940	-4 161 955	-4 266 324
в левове	-2 752 807	-2 728 661	-2 762 819	-3 010 495	-2 853 871	-3 015 579	-3 150 793	-3 284 873	-3 357 606	-3 394 957	-3 303 005	-3 408 541	-3 536 254
в чуждестранна валута	-591 870	-631 255	-627 491	-605 551	-668 992	-709 245	-676 605	-762 389	-711 891	-661 326	-654 935	-753 414	-730 070
в т.ч. в евро	-559 811	-595 536	-589 229	-531 538	-628 671	-664 299	-628 745	-687 369	-671 796	-619 062	-633 720	-729 378	-691 348
ШИРОКИ ПАРИ М3	**48 418 526**	**48 347 941**	**48 568 101**	**48 829 680**	**49 195 760**	**49 835 958**	**50 513 989**	**50 332 533**	**50 393 900**	**50 965 777**	**50 623 733**	**50 820 715**	**51 292 882**
ПАРИ М1	18 251 950	17 394 107	17 592 480	17 743 527	18 068 518	18 535 566	19 050 747	19 051 642	18 878 340	19 069 330	18 269 840	17 927 551	18 227 218
Пари извън ПФИ	6 717 435	6 664 012	6 632 144	6 663 223	6 761 694	6 962 373	7 118 590	7 076 769	7 022 664	6 953 066	7 356 650	6 943 365	6 856 612
Овърнайт депозити	11 534 515	10 730 095	10 960 336	11 080 304	11 306 824	11 573 193	11 932 157	11 974 873	11 855 676	12 116 264	10 913 190	10 984 186	11 370 606
в левове	7 471 257	7 606 272	7 750 344	7 712 713	7 890 425	8 292 172	8 599 640	8 717 125	8 631 681	8 730 612	7 700 925	7 757 083	7 944 115

(продължава)

1.3.2. ПОДРОБЕН ПАРИЧЕН ОТЧЕТ

(продължение)

(хил. лв.)

	II.2010	III.2010	IV.2010	V.2010	VI.2010	VII.2010	VIII.2010	IX.2010	X.2010	XI.2010	XII.2010	I.2011	II.2011
Местно държавно управление и СОФ	896 490	917 723	1 313 207	1 193 996	1 411 635	1 521 330	1 611 004	1 612 086	1 502 592	1 542 903	527 784	631 722	777 057
Нефинансови предприятия	3 649 069	3 687 533	3 645 258	3 683 388	3 673 523	3 867 735	4 071 813	4 230 980	4 102 719	4 134 318	4 019 059	4 020 125	3 969 161
Финансови предприятия	381 278	512 025	332 888	389 794	320 470	382 591	380 566	351 176	438 005	478 071	464 109	494 715	567 466
Домакинства и НТООД	2 544 420	2 488 991	2 458 991	2 445 535	2 484 797	2 520 516	2 536 257	2 522 883	2 588 365	2 575 320	2 689 973	2 610 521	2 630 431
в чуждестранна валута	4 063 258	3 123 823	3 209 992	3 367 591	3 416 399	3 281 021	3 332 517	3 257 748	3 223 995	3 385 652	3 212 265	3 227 103	3 426 491
Местно държавно управление и СОФ	10 074	9 895	15 065	14 812	72 312	78 422	63 262	49 543	37 825	21 059	29 857	7 686	9 477
Нефинансови предприятия	2 366 391	2 240 983	2 229 303	2 352 764	2 498 547	2 337 942	2 406 677	2 350 188	2 245 076	2 417 401	2 267 320	2 365 203	2 497 294
Финансови предприятия	1 119 357	283 868	375 036	386 787	197 116	233 851	239 825	233 138	321 478	318 242	279 091	220 836	301 031
Домакинства и НТООД	567 436	589 077	590 588	613 228	648 424	630 806	622 753	624 879	619 616	628 950	635 997	633 378	618 689
в т.ч. в евро	3 194 007	2 391 029	2 398 653	2 542 380	2 628 904	2 525 877	2 605 616	2 633 250	2 543 568	2 625 269	2 491 588	2 477 369	2 619 706
Местно държавно управление и СОФ	8 977	8 746	13 925	13 580	71 076	77 191	62 007	48 410	36 761	19 924	29 784	6 603	8 404
Нефинансови предприятия	1 695 716	1 651 982	1 617 283	1 703 537	1 886 469	1 757 741	1 855 397	1 886 048	1 751 609	1 847 138	1 696 085	1 762 443	1 841 712
Финансови предприятия	1 036 126	255 912	292 077	342 158	157 909	186 880	189 724	195 099	256 609	255 603	253 975	195 258	273 519
Домакинства и НТООД	453 188	474 389	475 368	483 105	513 450	504 065	498 488	503 693	498 589	502 604	511 744	513 065	496 071
ПАРИ М2 (М1 + КВАЗИПАРИ)	48 361 407	48 275 304	48 491 478	48 751 541	49 116 500	49 754 263	50 429 666	50 245 163	50 304 032	50 875 512	50 551 402	50 749 488	51 218 526
КВАЗИПАРИ	30 109 457	30 881 197	30 898 998	31 008 014	31 047 982	31 218 697	31 378 919	31 193 521	31 425 692	31 806 182	32 281 562	32 821 937	32 991 308
Депозити с договорен матуритет до 2 години	26 017 281	26 808 975	26 842 770	26 913 497	26 922 365	27 063 974	27 172 859	26 987 849	27 221 074	27 585 440	27 840 364	28 378 475	28 504 125
в левове	10 760 449	10 998 351	11 199 864	11 189 652	11 323 277	11 504 763	11 593 710	11 538 223	11 709 361	11 921 514	11 949 302	12 369 762	12 479 705
Местно държавно управление и СОФ	720 135	716 533	705 771	721 771	722 517	723 098	699 805	687 776	665 314	657 040	271 492	293 561	185 464
Нефинансови предприятия	2 533 316	2 607 732	2 635 070	2 562 282	2 570 060	2 632 887	2 625 562	2 518 890	2 586 658	2 606 393	2 566 787	2 701 916	2 727 401
Финансови предприятия	1 143 749	1 229 742	1 352 610	1 334 028	1 329 734	1 306 429	1 317 479	1 278 236	1 289 563	1 310 327	1 464 533	1 497 174	1 551 964
Домакинства и НТООД	6 363 249	6 444 344	6 506 413	6 571 571	6 700 966	6 842 349	6 950 864	7 053 321	7 167 826	7 347 754	7 646 490	7 877 111	8 014 876
в чуждестранна валута	15 256 832	15 810 624	15 642 906	15 723 845	15 599 088	15 559 211	15 579 149	15 449 626	15 511 713	15 663 926	15 891 062	16 008 713	16 024 420
Местно държавно управление и СОФ	39 701	21 054	14 747	3 931	15 079	1 990	2 013	1 956	1 972	1 409	2 089	1 697	3 276
Нефинансови предприятия	3 067 259	3 072 688	3 035 817	2 932 458	2 857 057	2 916 757	2 797 402	2 819 654	2 904 111	2 797 092	2 942 406	2 993 403	2 790 930
Финансови предприятия	1 320 386	1 842 168	1 682 887	1 779 034	1 743 012	1 707 107	1 712 811	1 653 202	1 594 356	1 648 091	1 635 678	1 646 654	1 858 520
Домакинства и НТООД	10 829 486	10 874 714	10 909 455	11 008 422	10 983 940	10 933 357	11 066 923	10 974 814	11 011 274	11 217 334	11 310 889	11 366 959	11 371 694
в т.ч. в евро	13 320 981	13 856 157	13 678 171	13 585 270	13 452 813	13 475 142	13 447 909	13 389 200	13 431 004	13 464 572	13 746 645	13 849 231	13 929 036
Местно държавно управление и СОФ	39 541	20 893	14 584	3 754	14 902	1 213	1 214	1 215	1 239	1 241	1 926	1 538	3 119
Нефинансови предприятия	2 833 509	2 823 438	2 775 605	2 638 157	2 585 844	2 624 713	2 503 146	2 480 292	2 536 647	2 433 223	2 596 527	2 585 745	2 439 460
Финансови предприятия	1 288 689	1 812 113	1 667 469	1 760 543	1 722 370	1 684 722	1 694 320	1 633 754	1 575 458	1 628 499	1 616 483	1 630 299	1 843 019
Домакинства и НТООД	9 159 242	9 199 713	9 220 513	9 182 816	9 129 697	9 164 494	9 249 229	9 273 939	9 317 660	9 401 609	9 531 709	9 631 649	9 643 438
Депозити, договорени за ползване													
след предизвестие до 3 месеца	4 092 176	4 072 222	4 056 228	4 094 517	4 125 617	4 154 723	4 206 060	4 205 672	4 204 618	4 220 742	4 441 198	4 443 462	4 487 183
в левове	2 060 521	2 050 348	2 028 209	2 040 126	2 055 687	2 096 781	2 146 815	2 148 925	2 142 343	2 154 702	2 309 260	2 290 845	2 302 875
Местно държавно управление и СОФ	-	-	-	-	-	-	-	-	-	-	-	-	-
Нефинансови предприятия	39 752	49 720	40 657	47 409	44 162	66 705	86 279	73 948	43 993	37 209	40 018	48 692	51 249
Финансови предприятия	2 262	2 146	1 896	1 896	3 496	3 496	2 096	2 996	3 076	3 136	3 317	3 317	4 017
Домакинства и НТООД	2 018 507	1 998 482	1 985 656	1 990 821	2 008 029	2 026 580	2 058 440	2 071 981	2 095 274	2 114 357	2 265 925	2 238 836	2 247 609
в чуждестранна валута	2 031 655	2 021 874	2 028 019	2 054 391	2 069 930	2 057 942	2 059 245	2 056 747	2 062 275	2 066 040	2 131 938	2 152 617	2 184 308
Местно държавно управление и СОФ	-	-	-	-	-	-	-	-	-	-	-	-	-
Нефинансови предприятия	36 124	42 274	35 718	29 670	19 763	21 497	19 648	28 447	36 776	29 695	16 601	40 775	37 925
Финансови предприятия	4 854	4 854	4 854	4 717	4 629	4 629	2 967	3 886	5 326	2 225	2 737	2 733	2 731
Домакинства и НТООД	1 990 677	1 974 746	1 987 447	2 020 004	2 045 538	2 031 816	2 036 630	2 024 414	2 020 173	2 034 120	2 112 600	2 109 109	2 143 652
в т.ч. в евро	1 683 007	1 673 455	1 673 428	1 672 176	1 683 048	1 687 039	1 674 169	1 681 637	1 687 281	1 663 342	1 745 968	1 746 740	1 775 258
Местно държавно управление и СОФ	-	-	-	-	-	-	-	-	-	-	-	-	-
Нефинансови предприятия	30 892	36 889	31 862	23 971	17 783	19 695	17 878	12 436	21 002	12 910	14 937	13 439	10 847
Финансови предприятия	4 854	4 854	4 854	4 717	4 629	4 629	2 967	3 886	5 185	2 075	2 590	2 590	2 590
Домакинства и НТООД	1 647 261	1 631 712	1 636 712	1 643 488	1 660 636	1 662 715	1 653 324	1 665 315	1 661 094	1 648 357	1 728 441	1 730 711	1 761 821

(продължава)

1.3.2. ПОДРОБЕН ПАРИЧЕН ОТЧЕТ
(продължение)

(хил. лв.)

	II.2010	III.2010	IV.2010	V.2010	VI.2010	VII.2010	VIII.2010	IX.2010	X.2010	XI.2010	XII.2010	I.2011	II.2011
ПАРИ М3 (М2 + ТЪРГУЕМИ ИНСТРУМЕНТИ)	48 418 526	48 347 941	48 568 101	48 829 680	49 195 760	49 835 958	50 513 989	50 332 533	50 393 900	50 965 777	50 623 733	50 820 715	51 292 882
Търгуеми инструменти (издадени дългови ценни книжа до 2 години + акции/дялове на ФПП + репо сделки)	57 119	72 637	76 623	78 139	79 260	81 695	84 323	87 370	89 868	90 265	72 331	71 227	74 356
в левове	53 796	70 315	74 293	75 761	76 880	79 952	82 580	85 627	88 125	88 522	70 588	69 484	66 436
в чуждестранна валута	3 323	2 322	2 330	2 378	2 380	1 743	1 743	1 743	1 743	1 743	1 743	1 743	7 920
в т.ч. в евро	2 747	1 742	1 743	1 743	1 743	1 743	1 743	1 743	1 743	1 743	1 743	1 743	7 920
ДЪЛГОСРОЧНИ ПАСИВИ, НЕВКЛЮЧЕНИ В ПАРИЧНАТА МАСА	**14 674 944**	**14 748 568**	**14 493 841**	**14 670 231**	**14 892 836**	**14 718 742**	**15 005 782**	**14 961 331**	**15 012 041**	**15 299 478**	**15 579 300**	**15 417 772**	**15 559 631**
ДЕПОЗИТИ С ДОГОВОРЕН МАТУРИТЕТ НАД 2 ГОДИНИ И ДЕПОЗИТИ, ДОГОВОРЕНИ ЗА ПОЛЗВАНЕ СЛЕД ПРЕДИЗВЕСТИЕ НАД 3 МЕСЕЦА	1 108 271	1 110 548	1 107 050	1 134 253	1 137 917	1 140 203	1 130 897	1 122 609	1 116 954	1 147 432	1 167 518	1 178 528	1 171 192
в левове	341 786	341 041	339 388	341 321	346 334	357 755	356 902	363 773	366 559	366 841	400 452	426 576	419 503
в чуждестранна валута	766 485	769 507	767 662	792 932	791 583	782 448	773 995	758 836	750 395	780 591	767 066	751 952	751 689
в т.ч. в евро	604 297	609 247	605 254	620 275	624 663	627 576	616 309	612 022	606 779	613 931	618 685	609 063	610 482
ИЗДАДЕНИ ДЪЛГОВИ ЦЕННИ КНИЖА НАД 2 ГОДИНИ	74 362	74 377	74 749	105 049	105 356	105 372	105 874	105 877	107 807	106 256	105 457	112 667	112 752
в левове	1 855	1 855	1 852	1 855	1 855	1 855	1 855	1 855	1 855	1 855	1 855	1 855	2 005
в чуждестранна валута	72 507	72 522	72 897	103 194	103 501	103 517	104 019	104 022	105 952	104 401	103 602	110 812	110 747
в т.ч. в евро	72 507	72 522	72 897	103 194	103 501	103 517	104 019	104 022	105 952	104 401	103 602	110 812	110 747
КАПИТАЛ И РЕЗЕРВИ	13 492 311	13 563 643	13 312 042	13 430 929	13 649 563	13 473 167	13 769 011	13 732 845	13 787 280	14 045 790	14 306 325	14 126 577	14 275 687
Основен капитал	3 467 707	3 467 707	3 467 707	3 477 545	3 564 278	3 583 836	3 597 288	3 610 393	3 622 593	3 632 193	3 656 848	3 656 848	3 656 848
Резерви	7 928 095	7 950 065	8 221 374	8 486 487	8 678 271	8 426 995	8 640 175	8 567 024	8 566 135	8 723 016	8 886 844	8 732 273	8 843 835
Финансов резултат	2 096 509	2 145 871	1 622 961	1 466 897	1 407 014	1 462 336	1 531 548	1 555 428	1 598 552	1 690 581	1 762 633	1 737 456	1 775 004

* Включва и резервната позиция в МВФ.
** Включва само получените кредити от МВФ.
*** Включва издадените дългови ценни книжа и акции на фондовете на паричния пазар (ФПП), държани от нерезиденти.

Забележка: Предварителни данни.

Източници: БНБ и други ПФИ.

1.3.3. АНАЛИТИЧНА ОТЧЕТНОСТ НА БНБ

(хил. лв.)

	II.2010	III.2010	IV.2010	V.2010	VI.2010	VII.2010	VIII.2010	IX.2010	X.2010	XI.2010	XII.2010	I.2011	II.2011
Валутен курс: лв. за 1 щ.д.	1.44129	1.45102	1.46889	1.58920	1.59386	1.50125	1.54245	1.43305	1.41144	1.50472	1.47276	1.42845	1.41378
лв. за 1 евро	1.95583	1.95583	1.95583	1.95583	1.95583	1.95583	1.95583	1.95583	1.95583	1.95583	1.95583	1.95583	1.95583
АКТИВИ	**17 666 756**	**18 120 715**	**17 540 076**	**17 807 999**	**18 472 981**	**18 804 460**	**19 138 630**	**19 232 252**	**18 908 335**	**19 340 689**	**18 969 379**	**18 087 111**	**18 638 625**
НЕТНИ ЧУЖДЕСТРАННИ АКТИВИ	22 321 749	22 599 945	22 127 552	22 382 996	22 255 454	22 734 095	22 895 479	23 525 505	22 979 800	23 260 592	23 953 205	22 462 170	22 617 934
Чуждестранни активи	23 834 298	23 965 519	23 557 545	23 912 573	23 801 163	24 180 451	24 426 222	24 992 733	24 524 698	24 862 067	25 409 706	23 937 106	24 143 558
Каса в чуждестранна валута	131 153	127 339	124 255	122 468	120 632	119 114	117 127	113 371	111 136	108 894	108 048	105 842	103 696
в т.ч. в евро	130 404	125 874	122 815	121 112	118 739	117 399	115 571	111 433	109 481	106 733	105 823	103 984	102 017
Депозити	2 997 343	2 742 434	2 727 579	3 144 428	3 645 574	4 576 814	4 163 169	5 032 181	3 659 567	3 801 603	4 190 615	4 205 544	4 617 383
в левове	-	-	-	-	-	-	-	-	-	-	-	-	-
в чуждестранна валута	2 997 343	2 742 434	2 727 579	3 144 428	3 645 574	4 576 814	4 163 169	5 032 181	3 659 567	3 801 603	4 190 615	4 205 544	4 617 383
в т.ч. в евро	2 881 075	2 694 039	2 717 587	3 135 187	3 508 539	4 513 656	4 097 476	4 969 668	3 595 085	3 733 416	4 123 553	4 190 074	4 601 879
Репо сделки	-	-	-	-	-	-	-	-	-	-	-	-	-
в левове	-	-	-	-	-	-	-	-	-	-	-	-	-
в чуждестранна валута	-	-	-	-	-	-	-	-	-	-	-	-	-
в т.ч. в евро	-	-	-	-	-	-	-	-	-	-	-	-	-
Кредити	-	-	-	-	-	-	-	-	-	-	-	-	-
в левове	-	-	-	-	-	-	-	-	-	-	-	-	-
в чуждестранна валута	-	-	-	-	-	-	-	-	-	-	-	-	-
в т.ч. в евро	-	-	-	-	-	-	-	-	-	-	-	-	-
Ценни книжа, различни от акции	17 106 805	17 458 781	16 930 404	16 541 246	15 837 094	15 645 399	16 059 338	15 873 933	16 788 926	16 703 352	16 855 598	15 640 249	15 332 751
в левове	-	-	-	-	-	-	-	-	-	-	-	-	-
в чуждестранна валута	17 106 805	17 458 781	16 930 404	16 541 246	15 837 094	15 645 399	16 059 338	15 873 933	16 788 926	16 703 352	16 855 598	15 640 249	15 332 751
в т.ч. в евро	17 070 756	17 354 302	16 795 328	16 395 140	15 821 173	15 630 386	16 043 913	15 859 602	16 781 847	16 693 653	16 848 221	15 633 082	15 325 655
Акции и други капиталови инструменти	28 193	28 193	28 193	28 193	28 193	28 193	28 193	28 193	28 193	28 193	29 572	29 572	29 572
в левове	-	-	-	-	-	-	-	-	-	-	-	-	-
в чуждестранна валута	28 193	28 193	28 193	28 193	28 193	28 193	28 193	28 193	28 193	28 193	29 572	29 572	29 572
в т.ч. в евро	6 886	6 886	6 886	6 886	6 886	6 886	6 886	6 886	6 886	6 886	6 891	6 891	6 891
Монетарно злато и притежавани СПТ*	3 474 839	3 487 272	3 645 532	3 964 778	4 055 989	3 719 763	3 940 888	3 846 221	3 855 239	4 129 506	4 131 921	3 889 371	3 990 762
Вземания по лихви	95 965	121 500	101 582	111 460	113 681	91 168	117 507	98 834	81 637	90 519	93 952	66 528	69 394
в левове	-	-	-	-	-	-	-	-	-	-	-	-	-
в чуждестранна валута	95 965	121 500	101 582	111 460	113 681	91 168	117 507	98 834	81 637	90 519	93 952	66 528	69 394
в т.ч. в евро	95 674	120 897	100 632	111 017	113 004	90 151	117 061	98 089	80 450	90 038	93 085	65 245	68 924
Минус: чуждестранни пасиви	1 512 549	1 365 574	1 429 993	1 529 577	1 545 709	1 446 356	1 530 743	1 467 228	1 544 898	1 601 475	1 456 501	1 474 936	1 525 624
Депозити	162 943	19 288	73 231	97 984	105 180	52 814	108 606	104 230	188 563	198 539	70 135	110 740	166 635
в левове	11 699	4 547	36 734	87 043	38 130	13 689	28 508	31 907	96 193	117 323	54 819	75 065	10 239
в чуждестранна валута	151 244	14 741	36 497	10 941	67 050	39 125	80 098	72 323	92 370	81 216	15 316	35 675	156 396
в т.ч. в евро	151 244	14 741	36 497	10 941	67 050	39 125	80 098	72 323	92 370	81 216	15 316	35 675	156 396
Репо сделки	-	-	-	-	-	-	-	-	-	-	-	-	-
в левове	-	-	-	-	-	-	-	-	-	-	-	-	-
в чуждестранна валута	-	-	-	-	-	-	-	-	-	-	-	-	-
в т.ч. в евро	-	-	-	-	-	-	-	-	-	-	-	-	-
Кредити**	-	-	-	-	-	-	-	-	-	-	-	-	-
Задължения по лихви	243	527	820	311	597	940	373	684	1 114	445	845	1 241	431
в левове	-	-	-	-	-	-	-	-	-	-	-	-	-
в чуждестранна валута	243	527	820	311	597	940	373	684	1 114	445	845	1 241	431
в т.ч. в евро	-	-	-	-	-	-	-	-	-	-	-	-	-
Разпределени СПТ	1 349 363	1 345 759	1 355 942	1 431 282	1 439 932	1 392 602	1 421 764	1 362 314	1 355 221	1 402 491	1 385 521	1 362 955	1 358 558
ВЗЕМАНИЯ ОТ СЕКТОР ДЪРЖАВНО УПРАВЛЕНИЕ	-4 948 788	-4 784 365	-4 897 294	-4 886 759	-4 095 793	-4 233 209	-4 065 832	-4 599 141	-4 375 590	-4 227 657	-5 281 503	-4 674 439	-4 277 709
Централно държавно управление (нето)	-4 948 788	-4 784 365	-4 897 294	-4 886 759	-4 095 793	-4 233 209	-4 065 832	-4 599 141	-4 375 590	-4 227 657	-5 281 503	-4 674 439	-4 277 709

(продължава)

1.3.3. АНАЛИТИЧНА ОТЧЕТНОСТ НА БНБ
(продължение)

(хил. лв.)

	II.2010	III.2010	IV.2010	V.2010	VI.2010	VII.2010	VIII.2010	IX.2010	X.2010	XI.2010	XII.2010	I.2011	II.2011
Вземания	-	-	-	-	-	-	-	-	-	-	-	-	-
ДЦК	-	-	-	-	-	-	-	-	-	-	-	-	-
в левове	-	-	-	-	-	-	-	-	-	-	-	-	-
в чуждестранна валута	-	-	-	-	-	-	-	-	-	-	-	-	-
в т.ч. в евро	-	-	-	-	-	-	-	-	-	-	-	-	-
Репо сделки	-	-	-	-	-	-	-	-	-	-	-	-	-
в левове	-	-	-	-	-	-	-	-	-	-	-	-	-
в чуждестранна валута	-	-	-	-	-	-	-	-	-	-	-	-	-
в т.ч. в евро	-	-	-	-	-	-	-	-	-	-	-	-	-
Кредити	-	-	-	-	-	-	-	-	-	-	-	-	-
в левове	-	-	-	-	-	-	-	-	-	-	-	-	-
в чуждестранна валута	-	-	-	-	-	-	-	-	-	-	-	-	-
в т.ч. в евро	-	-	-	-	-	-	-	-	-	-	-	-	-
Минус: задължения	4 948 788	4 784 365	4 897 294	4 886 759	4 095 793	4 233 209	4 065 832	4 599 141	4 375 590	4 227 657	5 281 503	4 674 439	4 277 709
Депозити	4 948 788	4 784 365	4 897 294	4 886 759	4 095 793	4 233 209	4 065 832	4 599 141	4 375 590	4 227 657	5 281 503	4 674 439	4 277 709
в левове	3 119 412	3 007 243	3 071 613	3 290 554	2 524 310	2 744 500	2 470 731	2 657 016	2 436 222	2 307 552	3 175 433	2 746 074	2 882 468
в чуждестранна валута	1 829 376	1 777 122	1 825 681	1 596 205	1 571 483	1 488 709	1 595 101	1 942 125	1 939 368	1 920 105	2 106 070	1 928 365	1 395 241
в т.ч. в евро	1 691 767	1 638 831	1 685 730	1 448 504	1 423 337	1 415 108	1 518 322	1 870 695	1 871 952	1 845 930	2 035 629	1 909 893	1 377 001
Репо сделки	-	-	-	-	-	-	-	-	-	-	-	-	-
в левове	-	-	-	-	-	-	-	-	-	-	-	-	-
в чуждестранна валута	-	-	-	-	-	-	-	-	-	-	-	-	-
в т.ч. в евро	-	-	-	-	-	-	-	-	-	-	-	-	-
Социалноосигурителни фондове	-	-	-	-	-	-	-	-	-	-	-	-	-
Репо сделки	-	-	-	-	-	-	-	-	-	-	-	-	-
в левове	-	-	-	-	-	-	-	-	-	-	-	-	-
в чуждестранна валута	-	-	-	-	-	-	-	-	-	-	-	-	-
в т.ч. в евро	-	-	-	-	-	-	-	-	-	-	-	-	-
Кредити	-	-	-	-	-	-	-	-	-	-	-	-	-
в левове	-	-	-	-	-	-	-	-	-	-	-	-	-
в чуждестранна валута	-	-	-	-	-	-	-	-	-	-	-	-	-
в т.ч. в евро	-	-	-	-	-	-	-	-	-	-	-	-	-
ВЗЕМАНИЯ ОТ ДРУГИ ПФИ	-	-	-	-	-	-	-	-	-	-	-	-	-
в левове	-	-	-	-	-	-	-	-	-	-	-	-	-
в чуждестранна валута	-	-	-	-	-	-	-	-	-	-	-	-	-
в т.ч. в евро	-	-	-	-	-	-	-	-	-	-	-	-	-
ВЗЕМАНИЯ ОТ НЕПРАВИТЕЛСТВЕНИЯ СЕКТОР	79 179	79 179	79 179	79 179	79 179	79 179	79 179	79 179	76 555	76 555	76 555	76 555	76 735
Нефинансови предприятия	72 236	72 236	72 236	72 236	72 236	72 236	72 236	72 236	70 214	70 214	70 214	70 214	70 394
Кредити	-	-	-	-	-	-	-	-	-	-	-	-	-
в левове	-	-	-	-	-	-	-	-	-	-	-	-	-
в чуждестранна валута	-	-	-	-	-	-	-	-	-	-	-	-	-
в т.ч. в евро	-	-	-	-	-	-	-	-	-	-	-	-	-
Акции и други капиталови инструменти	72 236	72 236	72 236	72 236	72 236	72 236	72 236	72 236	70 214	70 214	70 214	70 214	70 394
в левове	72 236	72 236	72 236	72 236	72 236	72 236	72 236	72 236	70 214	70 214	70 214	70 214	70 394
в чуждестранна валута	-	-	-	-	-	-	-	-	-	-	-	-	-
в т.ч. в евро	-	-	-	-	-	-	-	-	-	-	-	-	-
Финансови предприятия	6 943	6 943	6 943	6 943	6 943	6 943	6 943	6 943	6 341	6 341	6 341	6 341	6 341
Кредити	-	-	-	-	-	-	-	-	-	-	-	-	-
в левове	-	-	-	-	-	-	-	-	-	-	-	-	-
в чуждестранна валута	-	-	-	-	-	-	-	-	-	-	-	-	-
в т.ч. в евро	-	-	-	-	-	-	-	-	-	-	-	-	-

(продължава)

1.3.3. АНАЛИТИЧНА ОТЧЕТНОСТ НА БНБ
(продължение)

(хил. лв.)

	II.2010	III.2010	IV.2010	V.2010	VI.2010	VII.2010	VIII.2010	IX.2010	X.2010	XI.2010	XII.2010	I.2011	II.2011
Акции и други капиталови инструменти	6 943	6 943	6 943	6 943	6 943	6 943	6 943	6 943	6 341	6 341	6 341	6 341	6 341
в левове	6 943	6 943	6 943	6 943	6 943	6 943	6 943	6 943	6 341	6 341	6 341	6 341	6 341
в чуждестранна валута	-	-	-	-	-	-	-	-	-	-	-	-	-
в т.ч. в евро	-	-	-	-	-	-	-	-	-	-	-	-	-
ДЪЛГОТРАЙНИ АКТИВИ	268 652	268 894	268 950	268 977	269 022	269 185	271 351	271 742	272 243	272 767	275 240	275 180	275 096
ДРУГИ ПОЗИЦИИ (НЕТО)	-54 036	-42 938	-38 311	-36 394	-34 881	-44 790	-41 547	-45 033	-44 673	-41 568	-54 118	-52 355	-53 431
Други активи	1 379 989	1 376 701	1 388 921	1 467 335	1 476 693	1 424 326	1 454 983	1 395 990	1 389 007	1 441 095	1 424 422	1 398 963	1 395 107
в левове	40 014	40 391	42 521	46 228	47 122	41 716	43 475	43 400	43 561	48 797	48 768	45 610	46 385
в чуждестранна валута	1 339 975	1 336 310	1 346 400	1 421 107	1 429 571	1 382 610	1 411 508	1 352 590	1 345 446	1 392 298	1 375 654	1 353 353	1 348 722
в т.ч. в евро	70	77	72	139	138	70	72	150	134	158	334	484	210
Минус: други пасиви	1 434 025	1 419 639	1 427 232	1 503 729	1 511 574	1 469 116	1 496 530	1 441 023	1 433 680	1 482 663	1 478 540	1 451 318	1 448 538
в левове	74 837	75 734	78 772	81 298	80 499	85 477	84 157	87 290	87 393	88 278	100 362	96 232	97 842
в чуждестранна валута	1 359 188	1 343 905	1 348 460	1 422 431	1 431 075	1 383 639	1 412 373	1 353 733	1 346 287	1 394 385	1 378 178	1 355 086	1 350 696
в т.ч. в евро	19 475	7 991	2 436	1 616	1 433	1 003	1 013	1 389	984	2 158	2 569	1 892	1 872
ПАСИВИ	**17 666 756**	**18 120 715**	**17 540 076**	**17 807 999**	**18 472 981**	**18 804 460**	**19 138 630**	**19 232 252**	**18 908 335**	**19 340 689**	**18 969 379**	**18 087 111**	**18 638 625**
РЕЗЕРВНИ ПАРИ	12 311 733	12 636 476	12 132 190	12 151 490	12 561 813	13 071 939	13 106 570	13 234 386	13 007 325	13 201 936	14 114 399	13 389 059	13 512 994
Пари в обращение	7 459 622	7 474 114	7 416 052	7 478 216	7 542 740	7 760 284	7 944 806	7 885 010	7 820 771	7 766 657	8 302 428	7 793 698	7 727 555
Депозити на други ПФИ	4 852 111	5 162 362	4 716 138	4 673 274	5 019 073	5 311 655	5 161 764	5 349 376	5 186 554	5 435 279	5 811 971	5 595 361	5 785 439
в левове	2 324 187	2 474 430	2 329 124	2 474 957	2 869 505	3 295 874	3 265 459	3 331 887	3 481 127	3 565 545	3 848 420	3 736 421	3 928 944
в чуждестранна валута	2 527 924	2 687 932	2 387 014	2 198 317	2 149 568	2 015 781	1 896 305	2 017 489	1 705 427	1 869 734	1 963 551	1 858 940	1 856 495
в т.ч. в евро	2 527 924	2 687 932	2 387 014	2 198 317	2 149 568	2 015 781	1 896 305	2 017 489	1 705 427	1 869 734	1 963 551	1 858 940	1 856 495
ПАСИВИ, ВКЛЮЧЕНИ В ПАРИЧНАТА МАСА	1 328 200	1 407 047	1 571 150	1 552 966	1 754 932	1 813 116	1 894 259	1 927 246	1 814 595	1 876 646	551 668	626 707	932 934
ДЕПОЗИТИ	1 328 200	1 407 047	1 571 150	1 552 966	1 754 932	1 813 116	1 894 259	1 927 246	1 814 595	1 876 646	551 668	626 707	932 934
Овърнайт депозити	533 645	600 218	734 728	642 400	854 449	912 912	1 004 066	1 058 380	966 014	1 027 787	57 905	64 206	213 911
в левове	521 232	587 556	708 772	636 022	837 448	894 621	984 437	1 031 862	933 729	988 868	15 915	21 152	168 615
Социалноосигурителни фондове	520 286	462 851	701 934	634 659	836 255	893 630	983 494	1 031 156	932 928	985 893	15 351	20 483	168 198
Нефинансови предприятия	-	-	-	-	-	-	-	-	-	-	-	-	-
Финансови предприятия	946	124 705	6 838	1 363	1 193	991	943	706	801	2 975	564	669	417
Домакинства и НТООД	-	-	-	-	-	-	-	-	-	-	-	-	-
в чуждестранна валута	12 413	12 662	25 956	6 378	17 001	18 291	19 629	26 518	32 285	38 919	41 990	43 054	45 296
Социалноосигурителни фондове	-	-	-	-	-	-	-	-	-	-	-	-	-
Нефинансови предприятия	9 402	10 601	8 112	84	9 600	10 933	17 597	24 514	30 116	36 623	40 602	41 111	43 991
Финансови предприятия	3 011	2 061	17 844	6 294	7 401	7 358	2 032	2 004	2 169	2 296	1 388	1 943	1 305
Домакинства и НТООД	-	-	-	-	-	-	-	-	-	-	-	-	-
в т.ч. в евро	11 284	11 524	20 833	835	16 223	17 557	18 875	25 817	31 594	38 181	41 267	42 353	44 601
Социалноосигурителни фондове	-	-	-	-	-	-	-	-	-	-	-	-	-
Нефинансови предприятия	9 402	10 601	8 112	84	9 600	10 933	17 597	24 514	30 116	36 623	40 602	41 111	43 991
Финансови предприятия	1 882	923	12 721	751	6 623	6 624	1 278	1 303	1 478	1 558	665	1 242	610
Домакинства и НТООД	-	-	-	-	-	-	-	-	-	-	-	-	-
Депозити с договорен матуритет до 2 години	794 555	806 829	836 422	910 566	900 483	900 204	890 193	868 866	848 581	848 859	493 763	562 501	719 023
в левове	565 000	585 000	678 000	670 000	661 000	661 000	645 000	624 000	594 000	594 000	239 000	302 000	218 000
Социалноосигурителни фондове	478 000	478 000	473 000	473 000	471 000	471 000	455 000	455 000	453 000	456 000	102 000	118 000	-
Нефинансови предприятия	-	-	-	-	-	-	-	-	-	-	-	-	-
Финансови предприятия	87 000	107 000	205 000	197 000	190 000	190 000	190 000	169 000	141 000	138 000	137 000	184 000	218 000
Домакинства и НТООД	-	-	-	-	-	-	-	-	-	-	-	-	-
в чуждестранна валута	229 555	221 829	158 422	240 566	239 483	239 204	245 193	244 866	254 581	254 859	254 763	260 501	501 023
Социалноосигурителни фондове	-	-	-	-	-	-	-	-	-	-	-	-	-
Нефинансови предприятия	21 514	21 514	21 514	21 514	21 514	21 514	21 514	21 514	21 514	21 514	21 514	21 514	21 514
Финансови предприятия	208 041	200 315	136 908	219 052	217 969	217 690	223 679	223 352	233 067	233 345	233 249	238 987	479 509

(продължава)

1.3.3. АНАЛИТИЧНА ОТЧЕТНОСТ НА БНБ

(продължение)

(хил. лв.)

	II.2010	III.2010	IV.2010	V.2010	VI.2010	VII.2010	VIII.2010	IX.2010	X.2010	XI.2010	XII.2010	I.2011	II.2011
Домакинства и НТООД	-	-	-	-	-	-	-	-	-	-	-	-	-
в т.ч. в евро	215 142	207 319	158 422	240 566	234 700	234 699	240 566	240 567	250 347	250 345	250 345	256 214	496 781
Социалноосигурителни фондове	-	-	-	-	-	-	-	-	-	-	-	-	-
Нефинансови предприятия	21 514	21 514	21 514	21 514	21 514	21 514	21 514	21 514	21 514	21 514	21 514	21 514	21 514
Финансови предприятия	193 628	185 805	136 908	219 052	213 186	213 185	219 052	219 053	228 833	228 831	228 831	234 700	475 267
Домакинства и НТООД	-	-	-	-	-	-	-	-	-	-	-	-	-
Депозити, договорени за ползване след предизвестие до 3 месеца	-	-	-	-	-	-	-	-	-	-	-	-	-
в левове	-	-	-	-	-	-	-	-	-	-	-	-	-
в чуждестранна валута	-	-	-	-	-	-	-	-	-	-	-	-	-
в т.ч. в евро	-	-	-	-	-	-	-	-	-	-	-	-	-
ДЪЛГОСРОЧНИ ПАСИВИ, НЕВКЛЮЧЕНИ В ПАРИЧНАТА МАСА	4 026 823	4 077 192	3 836 736	4 103 543	4 156 236	3 919 405	4 137 801	4 070 620	4 086 415	4 262 107	4 303 312	4 071 345	4 192 697
Депозити с договорен матуритет над 2 години и депозити, договорени за ползване след предизвестие над 3 месеца	-	-	-	-	-	-	-	-	-	-	-	-	-
в левове	-	-	-	-	-	-	-	-	-	-	-	-	-
в чуждестранна валута	-	-	-	-	-	-	-	-	-	-	-	-	-
в т.ч. в евро	-	-	-	-	-	-	-	-	-	-	-	-	-
КАПИТАЛ И РЕЗЕРВИ	4 026 823	4 077 192	3 836 736	4 103 543	4 156 236	3 919 405	4 137 801	4 070 620	4 086 415	4 262 107	4 303 312	4 071 345	4 192 697
Основен капитал	20 000	20 000	20 000	20 000	20 000	20 000	20 000	20 000	20 000	20 000	20 000	20 000	20 000
Резерви	3 458 860	3 457 501	3 650 013	3 895 952	3 974 296	3 713 211	3 902 068	3 824 201	3 825 215	3 982 905	4 014 600	3 758 897	3 864 748
Финансов резултат	547 963	599 691	166 723	187 591	161 940	186 194	215 733	226 419	241 200	259 202	268 712	292 448	307 949

* Включва и резервната позиция в МВФ.

** Включва само получените кредити от МВФ.

Източник: БНБ.

1.3.4. АНАЛИТИЧНА ОТЧЕТНОСТ НА ДРУГИ ПАРИЧНО-ФИНАНСОВИ ИНСТИТУЦИИ

(хил. лв.)

	II.2010	III.2010	IV.2010	V.2010	VI.2010	VII.2010	VIII.2010	IX.2010	X.2010	XI.2010	XII.2010	I.2011	II.2011
Валутен курс: лв. за 1 щ.д.	1.44129	1.45102	1.46889	1.58920	1.59386	1.50125	1.54245	1.43305	1.41144	1.50472	1.47276	1.42845	1.41378
лв. за 1 евро	1.95583	1.95583	1.95583	1.95583	1.95583	1.95583	1.95583	1.95583	1.95583	1.95583	1.95583	1.95583	1.95583
АКТИВИ	**51 021 267**	**50 948 513**	**51 022 167**	**51 180 434**	**51 415 989**	**51 860 061**	**52 369 376**	**52 219 484**	**52 482 522**	**53 173 691**	**53 991 658**	**54 597 325**	**54 870 525**
НЕТНИ ЧУЖДЕСТРАННИ АКТИВИ	-7 151 332	-7 767 561	-7 128 741	-6 834 001	-7 316 263	-7 014 816	-6 237 449	-7 319 233	-6 965 130	-6 737 446	-6 866 888	-5 834 163	-5 614 903
Чуждестранни активи	8 717 971	8 436 365	8 440 153	7 823 708	7 709 664	7 529 557	7 644 512	7 954 481	7 594 521	7 945 410	7 971 558	8 614 153	8 745 173
Каса в чуждестранна валута	524 023	530 183	490 538	531 252	568 895	616 578	611 430	585 047	550 863	552 678	559 271	489 408	499 942
в т.ч. в евро	409 030	414 694	377 425	399 371	421 967	465 793	455 612	459 973	428 095	419 498	421 698	371 811	380 767
Депозити	6 557 798	6 232 699	6 210 657	5 558 784	5 368 615	4 974 778	5 005 061	5 384 025	5 017 173	5 352 126	5 194 388	5 933 128	5 948 283
в левове	295 344	351 335	377 868	137 038	169 028	260 045	176 619	384 121	369 712	351 107	973 363	900 894	854 579
в чуждестранна валута	6 262 454	5 881 364	5 832 789	5 421 746	5 199 587	4 714 733	4 828 442	4 999 904	4 647 461	5 001 019	4 221 025	5 032 234	5 093 704
в т.ч. в евро	5 129 749	4 795 334	4 678 991	4 273 280	4 200 060	3 484 171	3 730 939	3 708 418	3 381 035	3 906 904	3 455 127	3 823 398	3 823 464
Репо сделки	147	147	147	147	142	137	132	132	131	63	-	-	-
в левове	147	147	147	147	142	137	132	132	131	63	-	-	-
в чуждестранна валута	-	-	-	-	-	-	-	-	-	-	-	-	-
в т.ч. в евро	-	-	-	-	-	-	-	-	-	-	-	-	-
Кредити	580 965	591 208	600 747	595 181	616 675	736 891	799 677	775 109	763 495	769 417	813 930	808 285	845 996
в левове	41 355	43 111	59 502	45 720	64 576	65 949	62 778	47 859	45 201	28 745	28 752	28 773	25 062
в чуждестранна валута	539 610	548 097	541 245	549 461	552 099	670 942	736 899	727 250	718 294	740 672	785 178	779 512	820 934
в т.ч. в евро	424 026	429 507	421 102	420 801	419 416	545 858	542 911	545 684	541 256	550 521	580 503	582 014	627 567
Ценни книжа, различни от акции	982 862	1 009 556	1 065 390	1 065 988	1 071 254	1 116 384	1 143 649	1 126 733	1 178 436	1 186 398	1 316 850	1 296 371	1 363 763
в левове	382 742	369 047	372 358	371 759	329 910	332 093	332 860	318 276	336 657	339 714	346 237	343 947	343 516
в чуждестранна валута	600 120	640 509	693 032	694 229	741 344	784 291	810 789	808 457	841 779	846 684	970 613	952 424	1 020 247
в т.ч. в евро	504 384	552 490	610 441	610 127	657 000	703 980	729 196	733 391	767 830	767 866	826 706	813 551	953 492
Акции и други капиталови инструменти	72 176	72 572	72 674	72 356	84 083	84 789	84 563	83 435	84 423	84 728	87 119	86 961	87 189
в левове	-	-	-	-	-	-	-	-	-	-	-	-	-
в чуждестранна валута	72 176	72 572	72 674	72 356	84 083	84 789	84 563	83 435	84 423	84 728	87 119	86 961	87 189
в т.ч. в евро	65 540	65 541	65 542	65 542	65 542	66 492	66 495	65 546	66 523	66 521	66 383	66 382	77 732
Минус: чуждестранни пасиви	15 869 303	16 203 926	15 568 894	14 657 709	15 025 927	14 544 373	13 881 961	15 273 714	14 559 651	14 682 856	14 838 446	14 448 316	14 360 076
Депозити	15 515 122	15 901 217	15 287 861	14 375 835	14 788 140	14 328 694	13 662 074	15 035 130	14 320 503	14 476 006	14 642 262	14 229 977	14 141 884
в левове	828 773	751 779	741 845	678 772	684 060	798 913	715 059	780 802	731 676	1 003 287	1 475 991	1 505 772	1 416 794
в чуждестранна валута	14 686 349	15 149 438	14 546 016	13 697 063	14 104 080	13 529 781	12 947 015	14 254 328	13 588 827	13 472 719	13 166 271	12 724 205	12 725 090
в т.ч. в евро	14 283 299	14 737 773	14 128 097	13 265 919	13 644 817	13 069 661	12 486 790	13 787 140	13 134 264	12 949 530	12 714 250	12 298 597	12 334 093
Репо сделки	268 433	216 915	195 203	188 026	141 861	119 659	123 725	139 373	139 824	107 393	98 569	120 605	117 106
в левове	-	-	-	-	-	-	-	-	-	-	-	-	-
в чуждестранна валута	268 433	216 915	195 203	188 026	141 861	119 659	123 725	139 373	139 824	107 393	98 569	120 605	117 106
в т.ч. в евро	247 659	188 516	159 258	156 524	102 482	82 815	86 101	101 619	101 654	82 218	85 903	97 526	94 265
Ценни книжа*	85 748	85 794	85 830	93 848	95 926	96 020	96 162	99 211	99 324	99 457	97 615	97 734	101 086
в левове	8 316	8 354	8 381	16 391	18 461	18 546	18 678	21 706	21 810	21 935	22 038	22 148	25 492
в чуждестранна валута	77 432	77 440	77 449	77 457	77 465	77 474	77 484	77 505	77 514	77 522	75 577	75 586	75 594
в т.ч. в евро	77 432	77 440	77 449	77 457	77 465	77 474	77 484	77 505	77 514	77 522	75 577	75 586	75 594
РЕЗЕРВИ В БНБ	5 546 050	5 959 817	5 490 290	5 478 226	5 755 855	6 082 238	5 959 502	6 122 230	5 985 763	6 233 079	6 817 423	6 436 467	6 638 429
Каса в левове	742 187	810 102	783 908	814 993	781 046	797 911	826 216	808 241	798 107	813 591	945 778	850 333	870 943
Депозити	4 803 863	5 149 715	4 706 382	4 663 233	4 974 809	5 284 327	5 133 286	5 313 989	5 187 656	5 419 488	5 871 645	5 586 134	5 767 486
в левове	2 317 751	2 463 216	2 324 349	2 468 004	2 864 197	3 293 590	3 257 613	3 323 491	3 447 517	3 553 424	3 848 716	3 726 331	3 921 192
в чуждестранна валута	2 486 112	2 686 499	2 382 033	2 195 229	2 110 612	1 990 737	1 875 673	1 990 498	1 740 139	1 866 064	2 022 929	1 859 803	1 846 294
в т.ч. в евро	2 486 112	2 686 499	2 382 033	2 195 229	2 110 612	1 990 737	1 875 673	1 990 498	1 740 139	1 866 064	2 022 929	1 859 803	1 846 294
ВЗЕМАНИЯ ОТ СЕКТОР ДЪРЖАВНО УПРАВЛЕНИЕ	2 081 476	2 105 358	2 097 767	2 135 998	2 296 226	2 303 882	2 510 505	2 763 192	2 728 735	2 688 223	2 905 633	2 914 872	3 000 237
Централно държавно управление (нето)	1 824 209	1 842 126	1 837 476	1 874 259	2 016 199	2 033 029	2 235 820	2 495 825	2 461 156	2 415 795	2 611 461	2 616 892	2 697 814
Вземания	2 747 890	2 765 359	2 793 840	2 821 353	2 951 628	3 054 906	3 210 508	3 435 317	3 406 402	3 488 946	3 598 074	3 591 569	3 707 163

(продължава)

1.3.4. АНАЛИТИЧНА ОТЧЕТНОСТ НА ДРУГИ ПАРИЧНО-ФИНАНСОВИ ИНСТИТУЦИИ
(продължение)

(хил. лв.)

	II.2010	III.2010	IV.2010	V.2010	VI.2010	VII.2010	VIII.2010	IX.2010	X.2010	XI.2010	XII.2010	I.2011	II.2011
ДЦК	2 747 845	2 765 282	2 793 720	2 821 217	2 895 403	2 915 680	3 039 488	3 211 945	3 168 945	3 234 836	3 320 685	3 314 188	3 429 770
в левове	1 193 224	1 249 981	1 286 044	1 317 192	1 334 255	1 396 026	1 412 828	1 502 493	1 513 204	1 517 787	1 564 107	1 468 439	1 480 761
в чуждестранна валута	1 554 621	1 515 301	1 507 676	1 504 025	1 561 148	1 519 654	1 626 660	1 709 452	1 655 741	1 717 049	1 756 578	1 845 749	1 949 009
в т.ч. в евро	999 034	951 726	953 892	886 044	932 895	929 277	1 021 115	1 145 499	1 099 417	1 125 280	1 180 190	1 295 379	1 403 997
Репо сделки	-	-	-	-	-	-	-	-	-	-	-	-	-
в левове	-	-	-	-	-	-	-	-	-	-	-	-	-
в чуждестранна валута	-	-	-	-	-	-	-	-	-	-	-	-	-
в т.ч. в евро	-	-	-	-	-	-	-	-	-	-	-	-	-
Кредити	45	77	120	136	56 225	139 226	171 020	223 372	237 457	254 110	277 389	277 381	277 393
в левове	20	21	20	32	56 120	139 121	168 789	219 243	235 751	254 038	276 772	276 775	276 777
в чуждестранна валута	25	56	100	104	105	105	2 231	4 129	1 706	72	617	606	616
в т.ч. в евро	25	56	100	104	105	105	2 231	4 129	1 706	72	617	606	616
Минус: задължения	923 681	923 233	956 364	947 094	935 429	1 021 877	974 688	939 492	945 246	1 073 151	986 613	974 677	1 009 349
Депозити	923 681	923 233	956 364	947 094	935 429	1 021 877	974 688	939 492	945 246	1 073 151	986 613	974 677	1 009 349
в левове	436 463	410 496	451 805	441 865	446 650	463 687	506 140	539 418	569 886	665 791	683 899	687 056	704 193
в чуждестранна валута	487 218	512 737	504 559	505 229	488 779	558 190	468 548	400 074	375 360	407 360	302 714	287 621	305 156
в т.ч. в евро	473 359	499 073	489 724	489 538	473 414	544 448	454 219	386 510	360 437	391 956	285 860	272 228	289 943
Репо сделки	-	-	-	-	-	-	-	-	-	-	-	-	-
в левове	-	-	-	-	-	-	-	-	-	-	-	-	-
в чуждестранна валута	-	-	-	-	-	-	-	-	-	-	-	-	-
в т.ч. в евро	-	-	-	-	-	-	-	-	-	-	-	-	-
Местно държавно управление и СОФ	257 267	263 232	260 291	261 739	280 027	270 853	274 685	267 367	267 579	272 428	294 172	297 980	302 423
Ценни книжа, различни от акции	68 829	68 828	68 828	68 829	80 564	68 829	68 838	65 061	65 066	65 067	65 062	65 064	68 291
в левове	3 621	3 621	3 621	3 622	3 623	3 623	3 624	3 619	3 624	3 625	3 620	3 622	3 622
в чуждестранна валута	65 208	65 207	65 207	65 207	76 941	65 206	65 214	61 442	61 442	61 442	61 442	61 442	64 669
в т.ч. в евро	65 208	65 207	65 207	65 207	76 941	65 206	65 214	61 442	61 442	61 442	61 442	61 442	64 669
Репо сделки	-	-	-	-	-	-	-	-	-	-	-	-	-
в левове	-	-	-	-	-	-	-	-	-	-	-	-	-
в чуждестранна валута	-	-	-	-	-	-	-	-	-	-	-	-	-
в т.ч. в евро	-	-	-	-	-	-	-	-	-	-	-	-	-
Кредити	188 438	194 404	191 463	192 910	199 463	202 024	205 847	202 306	202 513	207 361	229 110	232 916	234 132
в левове	153 365	155 975	156 762	158 824	160 790	160 538	163 744	159 552	162 331	167 386	188 364	192 263	191 761
в чуждестранна валута	35 073	38 429	34 701	34 086	38 673	41 486	42 103	42 754	40 182	39 975	40 746	40 653	42 371
в т.ч. в евро	35 073	38 429	34 701	34 086	38 673	41 486	42 103	42 754	40 182	39 975	40 746	40 653	42 371
ВЗЕМАНИЯ ОТ НЕПРАВИТЕЛСТВЕНИЯ СЕКТОР	51 187 366	51 282 348	51 225 660	51 273 039	51 421 638	51 421 108	51 152 781	51 860 770	51 946 313	52 161 901	52 203 821	52 311 117	52 204 934
Нефинансови предприятия	31 024 506	31 058 641	31 029 906	31 102 012	31 156 898	31 159 898	30 855 630	31 647 467	31 763 276	31 896 228	32 017 115	32 111 865	32 012 940
Репо сделки	12 680	11 853	11 661	11 773	12 075	12 817	12 792	6 573	15 917	15 805	27 144	28 205	24 232
в левове	9 577	8 740	8 530	8 522	8 819	9 654	9 588	3 478	3 476	3 265	14 630	15 727	11 762
в чуждестранна валута	3 103	3 113	3 131	3 251	3 256	3 163	3 204	3 095	12 441	12 540	12 514	12 478	12 470
в т.ч. в евро	1 662	1 662	1 662	1 662	1 662	1 662	1 662	1 662	11 030	11 035	11 041	11 050	11 056
Кредити	30 709 151	30 745 235	30 716 267	30 788 233	30 837 246	30 848 246	30 548 540	31 350 083	31 485 168	31 596 177	31 677 783	31 775 675	31 626 966
в левове	7 643 045	7 589 747	7 529 812	7 505 802	7 515 763	7 503 837	7 377 557	7 484 281	7 465 894	7 452 766	7 574 666	7 620 266	7 611 754
в чуждестранна валута	23 066 106	23 155 488	23 186 455	23 282 431	23 321 483	23 344 409	23 170 983	23 865 802	24 019 274	24 143 411	24 103 117	24 155 409	24 015 212
в т.ч. в евро	22 267 790	22 367 139	22 387 746	22 420 083	22 449 993	22 481 369	22 323 240	23 062 021	23 193 972	23 305 761	23 282 958	23 343 663	23 225 836
Ценни книжа, различни от акции	250 172	249 252	248 745	248 949	248 888	240 579	236 084	231 901	200 989	220 855	225 620	226 278	259 821
в левове	27 336	27 442	27 215	27 431	22 258	21 589	20 734	19 712	18 248	18 208	13 084	13 871	13 826
в чуждестранна валута	222 836	221 810	221 530	221 518	226 630	218 990	215 350	212 189	182 741	202 647	212 536	212 407	245 995
в т.ч. в евро	210 370	209 259	208 825	207 772	212 978	206 229	202 201	200 003	179 212	198 885	208 854	208 836	242 461
Акции и други капиталови инструменти	52 503	52 301	53 233	53 057	58 689	58 256	58 214	58 910	61 202	63 391	86 568	81 707	101 921
в левове	52 503	52 301	53 233	53 057	58 689	58 256	58 214	58 910	61 202	63 391	86 568	81 707	101 921

(продължава)

1.3.4. АНАЛИТИЧНА ОТЧЕТНОСТ НА ДРУГИ ПАРИЧНО-ФИНАНСОВИ ИНСТИТУЦИИ

(продължение)

(хил. лв.)

	II.2010	III.2010	IV.2010	V.2010	VI.2010	VII.2010	VIII.2010	IX.2010	X.2010	XI.2010	XII.2010	I.2011	II.2011
в чуждестранна валута	-	-	-	-	-	-	-	-	-	-	-	-	-
в т.ч. в евро	-	-	-	-	-	-	-	-	-	-	-	-	-
Финансови предприятия	1 117 024	1 159 655	1 143 312	1 123 451	1 187 197	1 198 544	1 227 954	1 198 358	1 197 570	1 236 187	1 199 654	1 274 626	1 272 732
Репо сделки	27 409	70 491	64 488	62 787	63 043	62 936	63 307	20 172	19 603	22 717	22 516	22 691	26 026
в левове	25 873	25 707	19 944	18 215	18 477	18 376	18 730	18 853	18 894	22 717	22 516	22 691	26 026
в чуждестранна валута	1 536	44 784	44 544	44 572	44 566	44 560	44 577	1 319	709	-	-	-	-
в т.ч. в евро	1 248	44 495	44 251	44 255	44 248	44 261	44 269	1 033	427	-	-	-	-
Кредити	889 205	888 597	878 981	858 531	923 051	934 010	947 519	958 293	932 321	941 192	880 989	947 609	940 168
в левове	230 990	232 226	214 791	204 575	225 169	221 523	225 911	240 900	232 132	238 613	238 937	320 317	317 855
в чуждестранна валута	658 215	656 371	664 190	653 956	697 882	712 487	721 608	717 393	700 189	702 579	642 052	627 292	622 313
в т.ч. в евро	658 045	656 089	664 024	652 431	696 361	711 015	720 043	716 038	698 857	700 600	641 414	627 088	620 073
Ценни книжа, различни от акции	58 973	58 059	55 945	58 460	55 523	54 945	55 632	57 259	70 065	96 411	90 220	89 751	89 200
в левове	2 986	3 041	3 041	3 041	3 041	2 986	3 764	3 514	3 514	3 514	3 461	3 461	3 264
в чуждестранна валута	55 987	55 018	52 904	55 419	52 482	51 959	51 868	53 745	66 551	92 897	86 759	86 290	85 936
в т.ч. в евро	55 987	55 018	52 904	55 419	52 482	51 959	51 868	53 745	66 551	92 897	86 759	86 290	85 936
Акции и други капиталови инструменти	141 437	142 508	143 898	143 673	145 580	146 653	161 496	162 634	175 581	175 867	205 929	214 575	217 338
в левове	139 809	140 848	142 207	141 925	143 848	145 000	159 813	161 028	173 995	174 222	204 291	212 939	215 652
в чуждестранна валута	1 628	1 660	1 691	1 748	1 732	1 653	1 683	1 606	1 586	1 645	1 638	1 636	1 686
в т.ч. в евро	530	562	594	566	569	571	574	576	578	581	584	586	619
Домакинства и НТООД	19 045 836	19 064 052	19 052 442	19 047 576	19 077 543	19 062 666	19 069 197	19 014 945	18 985 467	19 029 486	18 987 052	18 924 626	18 919 262
Репо сделки	5 769	5 566	5 396	5 248	4 903	4 538	4 601	3 379	4 250	3 778	3 169	4 077	5 137
в левове	5 769	5 566	5 396	5 248	4 903	4 538	4 601	3 379	4 250	3 778	2 583	3 491	4 551
в чуждестранна валута	-	-	-	-	-	-	-	-	-	-	586	586	586
в т.ч. в евро	-	-	-	-	-	-	-	-	-	-	586	586	586
Кредити	19 040 067	19 058 486	19 047 046	19 042 328	19 072 640	19 058 128	19 064 596	19 011 566	18 981 217	19 025 708	18 983 883	18 920 549	18 914 125
в левове	12 940 691	12 891 316	12 809 347	12 750 345	12 688 710	12 618 751	12 558 894	12 467 865	12 404 345	12 337 637	12 211 926	12 130 164	12 073 290
в чуждестранна валута	6 099 376	6 167 170	6 237 699	6 291 983	6 383 930	6 439 377	6 505 702	6 543 701	6 576 872	6 688 071	6 771 957	6 790 385	6 840 835
в т.ч. в евро	5 930 677	5 995 510	6 067 421	6 119 315	6 199 761	6 260 535	6 321 374	6 364 947	6 403 778	6 505 666	6 584 155	6 610 991	6 662 193
ДЪЛГОТРАЙНИ АКТИВИ	2 626 388	2 647 822	2 657 376	2 667 760	2 688 670	2 694 172	2 713 130	2 723 883	2 760 095	2 779 366	2 786 525	2 806 294	2 820 235
ДРУГИ ПОЗИЦИИ (нето)	-3 268 681	-3 279 271	-3 320 185	-3 540 588	-3 430 137	-3 626 523	-3 729 093	-3 931 358	-3 973 254	-3 951 432	-3 854 856	-4 037 262	-4 178 407
Отношения между други ПФИ (нето)	21 960	37 707	31 814	39 064	57 845	53 511	56 758	70 871	51 570	63 283	48 966	72 338	34 486
Вземания от други ПФИ	2 053 991	2 037 051	1 935 666	2 079 890	2 329 850	2 225 454	2 274 675	2 243 485	2 207 732	2 292 900	2 792 353	2 230 641	2 356 992
в левове	1 419 153	1 262 984	1 290 422	1 333 863	1 476 618	1 397 172	1 427 896	1 375 863	1 352 299	1 457 593	1 659 259	1 266 548	1 366 591
в чуждестранна валута	634 838	774 067	645 244	746 027	853 232	828 282	846 779	867 622	855 433	835 307	1 133 094	964 093	990 401
в т.ч. в евро	510 958	640 738	510 350	537 456	646 501	676 012	697 037	749 613	748 672	681 567	858 743	822 589	775 587
Минус: задължения към други ПФИ	2 032 031	1 999 344	1 903 852	2 040 826	2 272 005	2 171 943	2 217 917	2 172 614	2 156 162	2 229 617	2 743 387	2 158 303	2 322 506
в левове	1 404 390	1 234 171	1 257 375	1 276 952	1 403 320	1 333 862	1 365 891	1 300 572	1 263 790	1 381 813	1 581 717	1 195 636	1 286 829
в чуждестранна валута	627 641	765 173	646 477	763 874	868 685	838 081	852 026	872 042	892 372	847 804	1 161 670	962 667	1 035 677
в т.ч. в евро	503 434	631 444	511 259	554 996	661 529	685 465	701 957	753 692	785 332	693 800	887 013	820 858	820 880
Други (нето)	-3 290 641	-3 316 978	-3 351 999	-3 579 652	-3 487 982	-3 680 034	-3 785 851	-4 002 229	-4 024 824	-4 014 715	-3 903 822	-4 109 600	-4 212 893
Други некласифицирани активи	1 561 568	1 662 579	1 737 662	1 918 810	1 873 623	1 830 161	1 889 575	1 876 841	1 907 480	1 978 619	1 944 920	1 940 110	1 982 809
в левове	794 012	890 897	933 609	1 028 076	971 632	933 368	955 302	930 252	931 214	946 018	913 992	979 701	1 006 883
в чуждестранна валута	767 556	771 682	804 053	890 734	901 991	896 793	934 273	946 589	976 266	1 032 601	1 030 928	960 409	975 926
в т.ч. в евро	673 943	681 991	700 292	770 506	793 900	809 356	849 502	856 053	887 202	912 455	906 697	847 450	872 967
Минус: други некласифицирани пасиви	4 852 209	4 979 557	5 089 661	5 498 462	5 361 605	5 510 195	5 675 426	5 879 070	5 932 304	5 993 334	5 848 742	6 049 710	6 195 702
в левове	3 511 996	3 584 215	3 660 177	4 003 501	3 792 126	3 905 186	4 065 413	4 171 235	4 244 988	4 301 494	4 165 403	4 337 620	4 491 680
в чуждестранна валута	1 340 213	1 395 342	1 429 484	1 494 961	1 569 479	1 605 009	1 610 013	1 707 835	1 687 316	1 691 840	1 683 339	1 712 090	1 704 022
в т.ч. в евро	1 214 349	1 269 613	1 287 157	1 300 567	1 421 276	1 472 722	1 477 306	1 542 183	1 558 148	1 529 517	1 538 182	1 575 420	1 562 653

(продължава)

1.3.4. АНАЛИТИЧНА ОТЧЕТНОСТ НА ДРУГИ ПАРИЧНО-ФИНАНСОВИ ИНСТИТУЦИИ
(продължение)

(хил. лв.)

	II.2010	III.2010	IV.2010	V.2010	VI.2010	VII.2010	VIII.2010	IX.2010	X.2010	XI.2010	XII.2010	I.2011	II.2011
ПАСИВИ	**51 021 267**	**50 948 513**	**51 022 167**	**51 180 434**	**51 415 989**	**51 860 061**	**52 369 376**	**52 219 484**	**52 482 522**	**53 173 691**	**53 991 658**	**54 597 325**	**54 870 525**
ЗАДЪЛЖЕНИЯ КЪМ БНБ	255	255	255	255	255	255	255	255	255	255	255	255	255
в левове	255	255	255	255	255	255	255	255	255	255	255	255	255
в чуждестранна валута	-	-	-	-	-	-	-	-	-	-	-	-	-
в т.ч. в евро	-	-	-	-	-	-	-	-	-	-	-	-	-
ПАСИВИ, ВКЛЮЧЕНИ В ПАРИЧНАТА МАСА	40 372 891	40 276 882	40 364 807	40 613 491	40 679 134	41 060 469	41 501 140	41 328 518	41 556 641	42 136 065	42 715 415	43 250 643	43 503 336
ДЕПОЗИТИ	40 315 772	40 204 245	40 288 184	40 535 352	40 599 874	40 978 774	41 416 817	41 241 148	41 466 773	42 045 800	42 643 084	43 179 416	43 428 980
Овърнайт депозити	11 000 870	10 129 877	10 225 608	10 437 904	10 452 375	10 660 281	10 928 091	10 916 493	10 889 662	11 088 477	10 855 285	10 919 980	11 156 695
в левове	6 950 025	7 018 716	7 041 572	7 076 691	7 052 977	7 397 551	7 615 203	7 685 263	7 697 952	7 741 744	7 685 010	7 735 931	7 775 500
Местно държавно управление и СОФ	376 204	454 872	611 273	559 337	575 380	627 700	627 510	580 930	569 664	557 010	512 433	611 239	608 859
Нефинансови предприятия	3 649 069	3 687 533	3 645 258	3 683 388	3 673 523	3 867 735	4 071 813	4 230 980	4 102 719	4 134 318	4 019 059	4 020 125	3 969 161
Финансови предприятия	380 332	387 320	326 050	388 431	319 277	381 600	379 623	350 470	437 204	475 096	463 545	494 046	567 049
Домакинства и НТООД	2 544 420	2 488 991	2 458 991	2 445 535	2 484 797	2 520 516	2 536 257	2 522 883	2 588 365	2 575 320	2 689 973	2 610 521	2 630 431
в чуждестранна валута	4 050 845	3 111 161	3 184 036	3 361 213	3 399 398	3 262 730	3 312 888	3 231 230	3 191 710	3 346 733	3 170 275	3 184 049	3 381 195
Местно държавно управление и СОФ	10 074	9 895	15 065	14 812	72 312	78 422	63 262	49 543	37 825	21 059	29 857	7 686	9 477
Нефинансови предприятия	2 356 989	2 230 382	2 221 191	2 352 680	2 488 947	2 327 009	2 389 080	2 325 674	2 214 960	2 380 778	2 226 718	2 324 092	2 453 303
Финансови предприятия	1 116 346	281 807	357 192	380 493	189 715	226 493	237 793	231 134	319 309	315 946	277 703	218 893	299 726
Домакинства и НТООД	567 436	589 077	590 588	613 228	648 424	630 806	622 753	624 879	619 616	628 950	635 997	633 378	618 689
в т.ч. в евро	3 182 723	2 379 505	2 377 820	2 541 545	2 612 681	2 508 320	2 586 741	2 607 433	2 511 974	2 587 088	2 450 321	2 435 016	2 575 105
Местно държавно управление и СОФ	8 977	8 746	13 925	13 580	71 076	77 191	62 007	48 410	36 761	19 924	29 784	6 603	8 404
Нефинансови предприятия	1 686 314	1 641 381	1 609 171	1 703 453	1 876 869	1 746 808	1 837 800	1 861 534	1 721 493	1 810 515	1 655 483	1 721 332	1 797 721
Финансови предприятия	1 034 244	254 989	279 356	341 407	151 286	180 256	188 446	193 796	255 131	254 045	253 310	194 016	272 909
Домакинства и НТООД	453 188	474 389	475 368	483 105	513 450	504 065	498 488	503 693	498 589	502 604	511 744	513 065	496 071
Депозити с договорен матуритет до 2 години	25 222 726	26 002 146	26 006 348	26 002 931	26 021 882	26 163 770	26 282 666	26 118 983	26 372 493	26 736 581	27 346 601	27 815 974	27 785 102
в левове	10 195 449	10 413 351	10 521 864	10 519 652	10 662 277	10 843 763	10 948 710	10 914 223	11 115 361	11 327 514	11 710 302	12 067 762	12 261 705
Местно държавно управление и СОФ	242 135	238 533	232 771	248 771	251 517	252 098	244 805	232 776	212 314	201 040	169 492	175 561	185 464
Нефинансови предприятия	2 533 316	2 607 732	2 635 070	2 562 282	2 570 060	2 632 887	2 625 562	2 518 890	2 586 658	2 606 393	2 566 787	2 701 916	2 727 401
Финансови предприятия	1 056 749	1 122 742	1 147 610	1 137 028	1 139 734	1 116 429	1 127 479	1 109 236	1 148 563	1 172 327	1 327 533	1 313 174	1 333 964
Домакинства и НТООД	6 363 249	6 444 344	6 506 413	6 571 571	6 700 966	6 842 349	6 950 864	7 053 321	7 167 826	7 347 754	7 646 490	7 877 111	8 014 876
в чуждестранна валута	15 027 277	15 588 795	15 484 484	15 483 279	15 359 605	15 320 007	15 333 956	15 204 760	15 257 132	15 409 067	15 636 299	15 748 212	15 523 397
Местно държавно управление и СОФ	39 701	21 054	14 747	3 931	15 079	1 990	2 013	1 956	1 972	1 409	2 089	1 697	3 276
Нефинансови предприятия	3 045 745	3 051 174	3 014 303	2 910 944	2 835 543	2 895 243	2 775 888	2 798 140	2 882 597	2 775 578	2 920 892	2 971 889	2 769 416
Финансови предприятия	1 112 345	1 641 853	1 545 979	1 559 982	1 525 043	1 489 417	1 489 132	1 429 850	1 361 289	1 414 746	1 402 429	1 407 667	1 379 011
Домакинства и НТООД	10 829 486	10 874 714	10 909 455	11 008 422	10 983 940	10 933 357	11 066 923	10 974 814	11 011 274	11 217 334	11 310 889	11 366 959	11 371 694
в т.ч. в евро	13 105 839	13 648 838	13 519 749	13 344 704	13 218 113	13 240 443	13 207 343	13 148 633	13 180 657	13 214 227	13 496 300	13 593 017	13 432 255
Местно държавно управление и СОФ	39 541	20 893	14 584	3 754	14 902	1 213	1 214	1 215	1 239	1 241	1 926	1 538	3 119
Нефинансови предприятия	2 811 995	2 801 924	2 754 091	2 616 643	2 564 330	2 603 199	2 481 632	2 458 778	2 515 133	2 411 709	2 575 013	2 564 231	2 417 946
Финансови предприятия	1 095 061	1 626 308	1 530 561	1 541 491	1 509 184	1 471 537	1 475 268	1 414 701	1 346 625	1 399 668	1 387 652	1 395 599	1 367 752
Домакинства и НТООД	9 159 242	9 199 713	9 220 513	9 182 816	9 129 697	9 164 494	9 249 229	9 273 939	9 317 660	9 401 609	9 531 709	9 631 649	9 643 438
Депозити, договорени за ползване след предизвестие до 3 месеца	4 092 176	4 072 222	4 056 228	4 094 517	4 125 617	4 154 723	4 206 060	4 205 672	4 204 618	4 220 742	4 441 198	4 443 462	4 487 183
в левове	2 060 521	2 050 348	2 028 209	2 040 126	2 055 687	2 096 781	2 146 815	2 148 925	2 142 343	2 154 702	2 309 260	2 290 845	2 302 875
Местно държавно управление и СОФ	-	-	-	-	-	-	-	-	-	-	-	-	-
Нефинансови предприятия	39 752	49 720	40 657	47 409	44 162	66 705	86 279	73 948	43 993	37 209	40 018	48 692	51 249
Финансови предприятия	2 262	2 146	1 896	1 896	3 496	3 496	2 096	2 996	3 076	3 136	3 317	3 317	4 017
Домакинства и НТООД	2 018 507	1 998 482	1 985 656	1 990 821	2 008 029	2 026 580	2 058 440	2 071 981	2 095 274	2 114 357	2 265 925	2 238 836	2 247 609
в чуждестранна валута	2 031 655	2 021 874	2 028 019	2 054 391	2 069 930	2 057 942	2 059 245	2 056 747	2 062 275	2 066 040	2 131 938	2 152 617	2 184 308
Местно държавно управление и СОФ	-	-	-	-	-	-	-	-	-	-	-	-	-
Нефинансови предприятия	36 124	42 274	35 718	29 670	19 763	21 497	19 648	28 447	36 776	29 695	16 601	40 775	37 925
Финансови предприятия	4 854	4 854	4 854	4 717	4 629	4 629	2 967	3 886	5 326	2 225	2 737	2 733	2 731

(продължава)

1.3.4. АНАЛИТИЧНА ОТЧЕТНОСТ НА ДРУГИ ПАРИЧНО-ФИНАНСОВИ ИНСТИТУЦИИ

(продължение)

(хил. лв.)

	II.2010	III.2010	IV.2010	V.2010	VI.2010	VII.2010	VIII.2010	IX.2010	X.2010	XI.2010	XII.2010	I.2011	II.2011
Домакинства и НТООД	1 990 677	1 974 746	1 987 447	2 020 004	2 045 538	2 031 816	2 036 630	2 024 414	2 020 173	2 034 120	2 112 600	2 109 109	2 143 652
в т.ч. в евро	1 683 007	1 673 455	1 673 428	1 672 176	1 683 048	1 687 039	1 674 169	1 681 637	1 687 281	1 663 342	1 745 968	1 746 740	1 775 258
Местно държавно управление и СОФ	-	-	-	-	-	-	-	-	-	-	-	-	-
Нефинансови предприятия	30 892	36 889	31 862	23 971	17 783	19 695	17 878	12 436	21 002	12 910	14 937	13 439	10 847
Финансови предприятия	4 854	4 854	4 854	4 717	4 629	4 629	2 967	3 886	5 185	2 075	2 590	2 590	2 590
Домакинства и НТООД	1 647 261	1 631 712	1 636 712	1 643 488	1 660 636	1 662 715	1 653 324	1 665 315	1 661 094	1 648 357	1 728 441	1 730 711	1 761 821
ТЪРГУЕМИ ИНСТРУМЕНТИ (ИЗДАДЕНИ ДЪЛГОВИ ЦЕННИ КНИЖА ДО 2 ГОДИНИ + АКЦИИ/ДЯЛОВЕ НА ФПП + РЕПО СДЕЛКИ)	57 119	72 637	76 623	78 139	79 260	81 695	84 323	87 370	89 868	90 265	72 331	71 227	74 356
в левове	53 796	70 315	74 293	75 761	76 880	79 952	82 580	85 627	88 125	88 522	70 588	69 484	66 436
в чуждестранна валута	3 323	2 322	2 330	2 378	2 380	1 743	1 743	1 743	1 743	1 743	1 743	1 743	7 920
в т.ч. в евро	2 747	1 742	1 743	1 743	1 743	1 743	1 743	1 743	1 743	1 743	1 743	1 743	7 920
ДЪЛГОСРОЧНИ ПАСИВИ, НЕВКЛЮЧЕНИ В ПАРИЧНАТА МАСА	10 648 121	10 671 376	10 657 105	10 566 688	10 736 600	10 799 337	10 867 981	10 890 711	10 925 626	11 037 371	11 275 988	11 346 427	11 366 934
Депозити с договорен матуритет над 2 години и депозити, договорени за ползване след предизвестие над 3 месеца	1 108 271	1 110 548	1 107 050	1 134 253	1 137 917	1 140 203	1 130 897	1 122 609	1 116 954	1 147 432	1 167 518	1 178 528	1 171 192
в левове	341 786	341 041	339 388	341 321	346 334	357 755	356 902	363 773	366 559	366 841	400 452	426 576	419 503
в чуждестранна валута	766 485	769 507	767 662	792 932	791 583	782 448	773 995	758 836	750 395	780 591	767 066	751 952	751 689
в т.ч. в евро	604 297	609 247	605 254	620 275	624 663	627 576	616 309	612 022	606 779	613 931	618 685	609 063	610 482
Издадени дългови ценни книжа над 2 години	74 362	74 377	74 749	105 049	105 356	105 372	105 874	105 877	107 807	106 256	105 457	112 667	112 752
в левове	1 855	1 855	1 852	1 855	1 855	1 855	1 855	1 855	1 855	1 855	1 855	1 855	2 005
в чуждестранна валута	72 507	72 522	72 897	103 194	103 501	103 517	104 019	104 022	105 952	104 401	103 602	110 812	110 747
в т.ч. в евро	72 507	72 522	72 897	103 194	103 501	103 517	104 019	104 022	105 952	104 401	103 602	110 812	110 747
КАПИТАЛ И РЕЗЕРВИ	9 465 488	9 486 451	9 475 306	9 327 386	9 493 327	9 553 762	9 631 210	9 662 225	9 700 865	9 783 683	10 003 013	10 055 232	10 082 990
Основен капитал	3 447 707	3 447 707	3 447 707	3 457 545	3 544 278	3 563 836	3 577 288	3 590 393	3 602 593	3 612 193	3 636 848	3 636 848	3 636 848
Резерви	4 469 235	4 492 564	4 571 361	4 590 535	4 703 975	4 713 784	4 738 107	4 742 823	4 740 920	4 740 111	4 872 244	4 973 376	4 979 087
Финансов резултат	1 548 546	1 546 180	1 456 238	1 279 306	1 245 074	1 276 142	1 315 815	1 329 009	1 357 352	1 431 379	1 493 921	1 445 008	1 467 055

* Включва издадените дългови ценни книжа и акции на фондовете на паричния пазар (ФПП), държани от нерезиденти.

Забележка: Предварителни данни.

Източници: други ПФИ.

1.3.5. ЧУЖДЕСТРАННИ АКТИВИ И ПАСИВИ НА БНБ

(хил. лв.)

	II.2010	III.2010	IV.2010	V.2010	VI.2010	VII.2010	VIII.2010	IX.2010	X.2010	XI.2010	XII.2010	I.2011	II.2011
Валутен курс: лв. за 1 щ.д.	1.44129	1.45102	1.46889	1.58920	1.59386	1.50125	1.54245	1.43305	1.41144	1.50472	1.47276	1.42845	1.41378
лв. за 1 евро	1.95583	1.95583	1.95583	1.95583	1.95583	1.95583	1.95583	1.95583	1.95583	1.95583	1.95583	1.95583	1.95583
ЧУЖДЕСТРАННИ АКТИВИ НА БНБ	**23 834 298**	**23 965 519**	**23 557 545**	**23 912 573**	**23 801 163**	**24 180 451**	**24 426 222**	**24 992 733**	**24 524 698**	**24 862 067**	**25 409 706**	**23 937 106**	**24 143 558**
Международни резерви	**23 806 105**	**23 937 326**	**23 529 352**	**23 884 380**	**23 772 970**	**24 152 258**	**24 398 029**	**24 964 540**	**24 496 505**	**24 833 874**	**25 380 134**	**23 907 534**	**24 113 986**
Каса в чуждестранна валута	131 153	127 339	124 255	122 468	120 632	119 114	117 127	113 371	111 136	108 894	108 048	105 842	103 696
в т.ч. в евро	130 404	125 874	122 815	121 112	118 739	117 399	115 571	111 433	109 481	106 733	105 823	103 984	102 017
Притежавани СПТ	1 349 377	1 345 773	1 355 956	1 431 308	1 439 958	1 392 627	1 421 803	1 362 351	1 355 259	1 402 545	1 385 574	1 363 007	1 358 626
Монетарно злато	2 050 940	2 067 077	2 214 591	2 454 318	2 536 295	2 250 021	2 440 355	2 408 331	2 424 735	2 649 091	2 669 419	2 450 589	2 556 605
Монетарно злато в трезора на БНБ	820 392	826 810	885 810	981 672	1 014 712	900 082	976 203	963 377	969 938	1 059 685	1 067 806	980 271	1 022 679
Монетарно злато, депозирано при нерезиденти	1 230 548	1 240 267	1 328 781	1 472 646	1 521 583	1 349 939	1 464 152	1 444 954	1 454 797	1 589 406	1 601 613	1 470 318	1 533 926
Вземания от нерезидентни банки	6 327 673	5 797 237	6 151 952	6 707 786	7 286 918	8 218 604	7 794 738	8 430 973	7 168 979	7 297 332	7 679 814	7 476 526	8 135 071
Резервна позиция в МВФ	74 522	74 422	74 985	79 152	79 736	77 115	78 730	75 539	75 245	77 870	76 928	75 775	75 531
Депозити	2 997 343	2 742 434	2 727 579	3 144 428	3 645 574	4 576 814	4 163 169	5 032 181	3 659 567	3 801 603	4 190 615	4 205 544	4 617 383
Овърнайт депозити	1 600 462	2 706 158	1 604 525	2 711 939	3 227 878	1 606 385	3 077 199	3 910 616	1 734 917	3 256 970	2 316 034	3 912 169	3 707 922
в левове	-	-	-	-	-	-	-	-	-	-	-	-	-
в чуждестранна валута	1 600 462	2 706 158	1 604 525	2 711 939	3 227 878	1 606 385	3 077 199	3 910 616	1 734 917	3 256 970	2 316 034	3 912 169	3 707 922
в т.ч. в евро	1 587 967	2 694 039	1 594 533	2 708 816	3 215 164	1 591 267	3 060 864	3 893 961	1 722 658	3 244 458	2 303 464	3 896 699	3 692 418
Депозити с договорен матуритет	1 396 881	36 276	1 123 054	432 489	417 696	2 970 429	1 085 970	1 121 565	1 924 650	544 633	1 874 581	293 375	909 461
в левове	-	-	-	-	-	-	-	-	-	-	-	-	-
в чуждестранна валута	1 396 881	36 276	1 123 054	432 489	417 696	2 970 429	1 085 970	1 121 565	1 924 650	544 633	1 874 581	293 375	909 461
в т.ч. в евро	1 293 108	-	1 123 054	426 371	293 375	2 922 389	1 036 612	1 075 707	1 872 427	488 958	1 820 089	293 375	909 461
Депозити, договорени за ползване след предизвестие	-	-	-	-	-	-	-	-	-	-	-	-	-
в левове	-	-	-	-	-	-	-	-	-	-	-	-	-
в чуждестранна валута	-	-	-	-	-	-	-	-	-	-	-	-	-
в т.ч. в евро	-	-	-	-	-	-	-	-	-	-	-	-	-
Репо сделки	-	-	-	-	-	-	-	-	-	-	-	-	-
в левове	-	-	-	-	-	-	-	-	-	-	-	-	-
в чуждестранна валута	-	-	-	-	-	-	-	-	-	-	-	-	-
в т.ч. в евро	-	-	-	-	-	-	-	-	-	-	-	-	-
Ценни книжа, различни от акции	3 255 808	2 980 381	3 349 388	3 484 206	3 561 608	3 564 675	3 552 839	3 323 253	3 434 167	3 417 859	3 412 271	3 195 207	3 442 157
в левове	-	-	-	-	-	-	-	-	-	-	-	-	-
в чуждестранна валута	3 255 808	2 980 381	3 349 388	3 484 206	3 561 608	3 564 675	3 552 839	3 323 253	3 434 167	3 417 859	3 412 271	3 195 207	3 442 157
в т.ч. в евро	3 219 759	2 939 015	3 307 529	3 438 939	3 553 638	3 557 153	3 545 111	3 316 073	3 427 088	3 410 313	3 404 894	3 188 040	3 435 061
Вземания от нерезидентни правителства	13 013 151	13 725 881	12 827 299	12 304 342	11 714 394	11 570 061	11 996 413	12 288 250	13 093 059	13 023 638	13 181 816	12 184 213	11 630 233
Ценни книжа, различни от акции	13 013 151	13 725 881	12 827 299	12 304 342	11 714 394	11 570 061	11 996 413	12 288 250	13 093 059	13 023 638	13 181 816	12 184 213	11 630 233
в левове	-	-	-	-	-	-	-	-	-	-	-	-	-
в чуждестранна валута	13 013 151	13 725 881	12 827 299	12 304 342	11 714 394	11 570 061	11 996 413	12 288 250	13 093 059	13 023 638	13 181 816	12 184 213	11 630 233
в т.ч. в евро	13 013 151	13 662 768	12 734 082	12 203 503	11 706 443	11 562 570	11 988 716	12 281 099	13 093 059	13 021 485	13 181 816	12 184 213	11 630 233
Вземания от други нерезиденти	837 846	752 519	753 717	752 698	561 092	510 663	510 086	262 430	261 700	261 855	261 511	260 829	260 361
Ценни книжа, различни от акции	837 846	752 519	753 717	752 698	561 092	510 663	510 086	262 430	261 700	261 855	261 511	260 829	260 361
в левове	-	-	-	-	-	-	-	-	-	-	-	-	-
в чуждестранна валута	837 846	752 519	753 717	752 698	561 092	510 663	510 086	262 430	261 700	261 855	261 511	260 829	260 361
в т.ч. в евро	837 846	752 519	753 717	752 698	561 092	510 663	510 086	262 430	261 700	261 855	261 511	260 829	260 361
Вземания по лихви	95 965	121 500	101 582	111 460	113 681	91 168	117 507	98 834	81 637	90 519	93 952	66 528	69 394
в левове	-	-	-	-	-	-	-	-	-	-	-	-	-
в чуждестранна валута	95 965	121 500	101 582	111 460	113 681	91 168	117 507	98 834	81 637	90 519	93 952	66 528	69 394
в т.ч. в евро	95 674	120 897	100 632	111 017	113 004	90 151	117 061	98 089	80 450	90 038	93 085	65 245	68 924
Други чуждестранни активи	**28 193**	**28 193**	**28 193**	**28 193**	**28 193**	**28 193**	**28 193**	**28 193**	**28 193**	**28 193**	**29 572**	**29 572**	**29 572**
Вземания от нерезидентни банки	28 157	28 157	28 157	28 157	28 157	28 157	28 157	28 157	28 157	28 157	29 536	29 536	29 536

(продължава)

1.3.5. ЧУЖДЕСТРАННИ АКТИВИ И ПАСИВИ НА БНБ
(продължение)

(хил. лв.)

	II.2010	III.2010	IV.2010	V.2010	VI.2010	VII.2010	VIII.2010	IX.2010	X.2010	XI.2010	XII.2010	I.2011	II.2011
Ценни книжа, различни от акции	-	-	-	-	-	-	-	-	-	-	-	-	-
в левове	-	-	-	-	-	-	-	-	-	-	-	-	-
в чуждестранна валута	-	-	-	-	-	-	-	-	-	-	-	-	-
в т.ч. в евро	-	-	-	-	-	-	-	-	-	-	-	-	-
Акции и други капиталови инструменти	28 157	28 157	28 157	28 157	28 157	28 157	28 157	28 157	28 157	28 157	29 536	29 536	29 536
в левове	-	-	-	-	-	-	-	-	-	-	-	-	-
в чуждестранна валута	28 157	28 157	28 157	28 157	28 157	28 157	28 157	28 157	28 157	28 157	29 536	29 536	29 536
в т.ч. в евро	6 850	6 850	6 850	6 850	6 850	6 850	6 850	6 850	6 850	6 850	6 855	6 855	6 855
Вземания от нерезидентни правителства	-	-	-	-	-	-	-	-	-	-	-	-	-
Ценни книжа, различни от акции	-	-	-	-	-	-	-	-	-	-	-	-	-
в левове	-	-	-	-	-	-	-	-	-	-	-	-	-
в чуждестранна валута	-	-	-	-	-	-	-	-	-	-	-	-	-
в т.ч. в евро	-	-	-	-	-	-	-	-	-	-	-	-	-
Акции и други капиталови инструменти	-	-	-	-	-	-	-	-	-	-	-	-	-
в левове	-	-	-	-	-	-	-	-	-	-	-	-	-
в чуждестранна валута	-	-	-	-	-	-	-	-	-	-	-	-	-
в т.ч. в евро	-	-	-	-	-	-	-	-	-	-	-	-	-
Вземания от други нерезиденти	36	36	36	36	36	36	36	36	36	36	36	36	36
Депозити	-	-	-	-	-	-	-	-	-	-	-	-	-
в левове	-	-	-	-	-	-	-	-	-	-	-	-	-
в чуждестранна валута	-	-	-	-	-	-	-	-	-	-	-	-	-
в т.ч. в евро	-	-	-	-	-	-	-	-	-	-	-	-	-
Ценни книжа, различни от акции	-	-	-	-	-	-	-	-	-	-	-	-	-
в левове	-	-	-	-	-	-	-	-	-	-	-	-	-
в чуждестранна валута	-	-	-	-	-	-	-	-	-	-	-	-	-
в т.ч. в евро	-	-	-	-	-	-	-	-	-	-	-	-	-
Акции и други капиталови инструменти	36	36	36	36	36	36	36	36	36	36	36	36	36
в левове	-	-	-	-	-	-	-	-	-	-	-	-	-
в чуждестранна валута	36	36	36	36	36	36	36	36	36	36	36	36	36
в т.ч. в евро	36	36	36	36	36	36	36	36	36	36	36	36	36
ЧУЖДЕСТРАННИ ПАСИВИ	**1 512 549**	**1 365 574**	**1 429 993**	**1 529 577**	**1 545 709**	**1 446 356**	**1 530 743**	**1 467 228**	**1 544 898**	**1 601 475**	**1 456 501**	**1 474 936**	**1 525 624**
Задължения към нерезидентни банки	1 349 606	1 346 286	1 356 762	1 431 593	1 440 529	1 393 542	1 422 137	1 362 998	1 356 335	1 402 936	1 386 366	1 364 196	1 358 989
Депозити	1 349 606	1 346 286	1 356 762	1 431 593	1 440 529	1 393 542	1 422 137	1 362 998	1 356 335	1 402 936	1 386 366	1 364 196	1 358 989
Овърнайт депозити	-	-	-	-	-	-	-	-	-	-	-	-	-
в левове	-	-	-	-	-	-	-	-	-	-	-	-	-
в чуждестранна валута	-	-	-	-	-	-	-	-	-	-	-	-	-
в т.ч. в евро	-	-	-	-	-	-	-	-	-	-	-	-	-
Депозити с договорен матуритет	-	-	-	-	-	-	-	-	-	-	-	-	-
в левове	-	-	-	-	-	-	-	-	-	-	-	-	-
в чуждестранна валута	-	-	-	-	-	-	-	-	-	-	-	-	-
в т.ч. в евро	-	-	-	-	-	-	-	-	-	-	-	-	-
Депозити, договорени за ползване след предизвестие	-	-	-	-	-	-	-	-	-	-	-	-	-
в левове	-	-	-	-	-	-	-	-	-	-	-	-	-
в чуждестранна валута	-	-	-	-	-	-	-	-	-	-	-	-	-
в т.ч. в евро	-	-	-	-	-	-	-	-	-	-	-	-	-
Задължения към МВФ	1 349 606	1 346 286	1 356 762	1 431 593	1 440 529	1 393 542	1 422 137	1 362 998	1 356 335	1 402 936	1 386 366	1 364 196	1 358 989
Кредити	-	-	-	-	-	-	-	-	-	-	-	-	-
в левове	-	-	-	-	-	-	-	-	-	-	-	-	-
в чуждестранна валута	-	-	-	-	-	-	-	-	-	-	-	-	-

(продължава)

1.3.5. ЧУЖДЕСТРАННИ АКТИВИ И ПАСИВИ НА БНБ

(продължение)

(хил. лв.)

	II.2010	III.2010	IV.2010	V.2010	VI.2010	VII.2010	VIII.2010	IX.2010	X.2010	XI.2010	XII.2010	I.2011	II.2011
в т.ч. в евро	-	-	-	-	-	-	-	-	-	-	-	-	-
Задължения по лихви	243	527	820	311	597	940	373	684	1 114	445	845	1 241	431
в левове	-	-	-	-	-	-	-	-	-	-	-	-	-
в чуждестранна валута	243	527	820	311	597	940	373	684	1 114	445	845	1 241	431
в т.ч. в евро	-	-	-	-	-	-	-	-	-	-	-	-	-
Разпределени СПТ	1 349 363	1 345 759	1 355 942	1 431 282	1 439 932	1 392 602	1 421 764	1 362 314	1 355 221	1 402 491	1 385 521	1 362 955	1 358 558
Задължения към нерезидентни правителства	162 943	19 288	73 231	97 984	105 180	52 814	108 606	104 230	188 563	198 539	70 135	110 740	166 635
Депозити	162 943	19 288	73 231	97 984	105 180	52 814	108 606	104 230	188 563	198 539	70 135	110 740	166 635
Овърнайт депозити	162 943	19 288	73 231	97 984	105 180	52 814	108 606	104 230	188 563	198 539	70 135	110 740	166 635
в левове	11 699	4 547	36 734	87 043	38 130	13 689	28 508	31 907	96 193	117 323	54 819	75 065	10 239
в чуждестранна валута	151 244	14 741	36 497	10 941	67 050	39 125	80 098	72 323	92 370	81 216	15 316	35 675	156 396
в т.ч. в евро	151 244	14 741	36 497	10 941	67 050	39 125	80 098	72 323	92 370	81 216	15 316	35 675	156 396
Депозити с договорен матуритет	-	-	-	-	-	-	-	-	-	-	-	-	-
в левове	-	-	-	-	-	-	-	-	-	-	-	-	-
в чуждестранна валута	-	-	-	-	-	-	-	-	-	-	-	-	-
в т.ч. в евро	-	-	-	-	-	-	-	-	-	-	-	-	-
Депозити, договорени за ползване след предизвестие	-	-	-	-	-	-	-	-	-	-	-	-	-
в левове	-	-	-	-	-	-	-	-	-	-	-	-	-
в чуждестранна валута	-	-	-	-	-	-	-	-	-	-	-	-	-
в т.ч. в евро	-	-	-	-	-	-	-	-	-	-	-	-	-

Източник: БНБ.

1.3.6. КРЕДИТИ НА НЕФИНАНСОВИ ПРЕДПРИЯТИЯ, ДОМАКИНСТВА И НТООД

(хил. лв.)

	II.2010	III.2010	IV.2010	V.2010	VI.2010	VII.2010	VIII.2010	IX.2010	X.2010	XI.2010	XII.2010	I.2011	II.2011
Валутен курс: лв. за 1 щ.д.	1.44129	1.45102	1.46889	1.58920	1.59386	1.50125	1.54245	1.43305	1.41144	1.50472	1.47276	1.42845	1.41378
лв. за 1 евро	1.95583	1.95583	1.95583	1.95583	1.95583	1.95583	1.95583	1.95583	1.95583	1.95583	1.95583	1.95583	1.95583
НЕФИНАНСОВИ ПРЕДПРИЯТИЯ	**30 709 151**	**30 745 235**	**30 716 267**	**30 788 233**	**30 837 246**	**30 848 246**	**30 548 540**	**31 350 083**	**31 485 168**	**31 596 177**	**31 677 783**	**31 775 675**	**31 626 966**
Овърдрафт	9 064 010	9 077 224	9 030 106	9 075 382	9 134 768	9 086 538	8 821 431	8 912 519	8 980 445	9 146 699	9 191 034	9 178 902	9 108 093
в левове	3 386 167	3 392 606	3 340 598	3 351 201	3 362 271	3 335 654	3 177 256	3 260 414	3 277 946	3 314 650	3 400 329	3 402 774	3 411 940
в чуждестранна валута	5 677 843	5 684 618	5 689 508	5 724 181	5 772 497	5 750 884	5 644 175	5 652 105	5 702 499	5 832 049	5 790 705	5 776 128	5 696 153
в т.ч. в евро	5 376 916	5 387 561	5 389 939	5 401 069	5 436 604	5 427 093	5 316 083	5 337 426	5 381 418	5 475 227	5 440 516	5 424 615	5 359 868
Кредити	21 645 141	21 668 011	21 686 161	21 712 851	21 702 478	21 761 708	21 727 109	22 437 564	22 504 723	22 449 478	22 486 749	22 596 773	22 518 873
Редовни	19 065 951	19 029 575	18 738 236	18 503 966	18 349 525	18 161 863	17 986 328	18 543 504	18 301 021	18 161 252	18 130 111	17 953 454	17 896 500
Кредити до 1 година	1 084 399	977 896	916 049	924 195	938 931	1 011 069	995 376	1 049 230	1 044 774	1 082 026	1 128 746	1 165 017	1 149 001
в левове	413 104	387 378	378 636	355 967	363 934	382 222	422 737	424 925	401 081	409 974	460 033	494 670	490 616
в чуждестранна валута	671 295	590 518	537 413	568 228	574 997	628 847	572 639	624 305	643 693	672 052	668 713	670 347	658 385
в т.ч. в евро	663 252	581 864	524 730	547 696	560 388	591 108	553 742	610 690	605 578	604 169	598 108	601 688	576 955
Кредити над 1 до 5 години	7 864 816	7 858 286	7 530 682	7 344 777	7 224 926	6 981 045	6 825 717	6 905 615	6 802 405	6 712 636	6 591 650	6 571 950	6 452 056
в левове	1 342 430	1 300 470	1 286 377	1 256 808	1 246 258	1 245 459	1 222 504	1 237 745	1 224 478	1 203 131	1 194 234	1 202 812	1 195 239
в чуждестранна валута	6 522 386	6 557 816	6 244 305	6 087 969	5 978 668	5 735 586	5 603 213	5 667 870	5 577 927	5 509 505	5 397 416	5 369 138	5 256 817
в т.ч. в евро	6 381 371	6 418 307	6 103 048	5 941 067	5 828 102	5 597 696	5 464 194	5 529 247	5 442 579	5 385 850	5 272 047	5 241 952	5 143 191
Кредити над 5 години	10 116 736	10 193 393	10 291 505	10 234 994	10 185 668	10 169 749	10 165 235	10 588 659	10 453 842	10 366 590	10 409 715	10 216 487	10 295 443
в левове	1 832 062	1 807 218	1 785 186	1 767 261	1 766 979	1 740 880	1 745 257	1 733 568	1 692 533	1 643 739	1 644 716	1 626 006	1 609 080
в чуждестранна валута	8 284 674	8 386 175	8 506 319	8 467 733	8 418 689	8 428 869	8 419 978	8 855 091	8 761 309	8 722 851	8 764 999	8 590 481	8 686 363
в т.ч. в евро	7 952 192	8 059 213	8 178 324	8 115 537	8 066 124	8 082 445	8 075 882	8 534 581	8 447 609	8 452 061	8 510 625	8 344 541	8 446 834
Лоши и преструктурирани*	2 579 190	2 638 436	2 947 925	3 208 885	3 352 953	3 599 845	3 740 781	3 894 060	4 203 702	4 288 226	4 356 638	4 643 319	4 622 373
в левове	669 282	702 075	739 015	774 565	776 321	799 622	809 803	827 629	869 856	881 272	875 354	894 004	904 879
в чуждестранна валута	1 909 908	1 936 361	2 208 910	2 434 320	2 576 632	2 800 223	2 930 978	3 066 431	3 333 846	3 406 954	3 481 284	3 749 315	3 717 494
в т.ч. в евро	1 894 059	1 920 194	2 191 705	2 414 714	2 558 775	2 783 027	2 913 339	3 050 077	3 316 788	3 388 454	3 461 662	3 730 867	3 698 988
ДОМАКИНСТВА И НТООД	**19 040 067**	**19 058 486**	**19 047 046**	**19 042 328**	**19 072 640**	**19 058 128**	**19 064 596**	**19 011 566**	**18 981 217**	**19 025 708**	**18 983 883**	**18 920 549**	**18 914 125**
Овърдрафт	1 982 165	1 971 290	1 965 127	1 972 566	1 954 468	1 919 910	1 904 085	1 890 114	1 870 211	1 849 973	1 810 939	1 796 709	1 791 656
в левове	1 735 180	1 731 054	1 716 443	1 719 641	1 703 386	1 671 392	1 656 891	1 648 410	1 630 061	1 614 013	1 578 076	1 567 314	1 562 436
в чуждестранна валута	246 985	240 236	248 684	252 925	251 082	248 518	247 194	241 704	240 150	235 960	232 863	229 395	229 220
в т.ч. в евро	241 856	235 295	243 636	245 161	242 254	240 566	240 668	235 856	233 821	229 021	226 177	224 570	224 796
Потребителски кредити	7 688 200	7 689 555	7 668 130	7 645 800	7 655 897	7 663 596	7 655 620	7 602 768	7 596 664	7 603 508	7 554 293	7 525 524	7 521 170
Редовни	6 643 295	6 601 121	6 559 413	6 486 603	6 469 250	6 432 836	6 401 973	6 366 258	6 334 089	6 321 794	6 291 819	6 232 206	6 209 198
Кредити до 1 година	12 514	12 289	12 018	12 248	13 422	13 505	14 179	14 831	14 632	14 869	15 084	14 266	14 249
в левове	9 796	9 500	9 338	8 965	9 384	9 770	10 372	10 398	10 587	10 685	10 742	10 167	9 851
в чуждестранна валута	2 718	2 789	2 680	3 283	4 038	3 735	3 807	4 433	4 045	4 184	4 342	4 099	4 398
в т.ч. в евро	2 584	2 656	2 564	3 154	3 918	3 621	3 697	4 365	3 981	4 119	4 270	4 029	4 340
Кредити над 1 до 5 години	1 114 865	1 095 535	1 077 477	1 054 626	1 059 572	1 045 971	1 031 008	1 015 160	1 003 218	990 398	974 422	953 684	942 610
в левове	1 013 040	990 886	970 242	946 664	947 655	931 638	916 272	901 023	887 300	871 765	855 513	834 250	821 338
в чуждестранна валута	101 825	104 649	107 235	107 962	111 917	114 333	114 736	114 137	115 918	118 633	118 909	119 434	121 272
в т.ч. в евро	100 658	103 448	106 019	106 692	110 667	113 160	114 186	113 613	115 420	118 174	118 463	118 992	120 852
Кредити над 5 години	5 515 916	5 493 297	5 469 918	5 419 729	5 396 256	5 373 360	5 356 786	5 336 267	5 316 239	5 316 527	5 302 313	5 264 256	5 252 339
в левове	4 607 009	4 565 960	4 524 691	4 466 082	4 419 211	4 384 640	4 352 330	4 320 563	4 294 067	4 269 624	4 238 210	4 195 095	4 164 758
в чуждестранна валута	908 907	927 337	945 227	953 647	977 045	988 720	1 004 456	1 015 704	1 022 172	1 046 903	1 064 103	1 069 161	1 087 581
в т.ч. в евро	876 927	895 019	914 107	923 104	945 570	958 755	973 886	986 353	994 461	1 017 830	1 034 142	1 040 503	1 059 203
Лоши и преструктурирани*	1 044 905	1 088 434	1 108 717	1 159 197	1 186 647	1 230 760	1 253 647	1 236 510	1 262 575	1 281 714	1 262 474	1 293 318	1 311 972
в левове	901 694	938 452	955 801	996 750	1 020 670	1 057 728	1 076 200	1 058 548	1 077 667	1 089 654	1 071 269	1 096 672	1 110 863
в чуждестранна валута	143 211	149 982	152 916	162 447	165 977	173 032	177 447	177 962	184 908	192 060	191 205	196 646	201 109
в т.ч. в евро	136 805	143 362	146 033	154 929	157 244	164 059	166 968	167 772	174 656	180 770	179 816	185 631	190 028

(продължава)

1.3.6. КРЕДИТИ НА НЕФИНАНСОВИ ПРЕДПРИЯТИЯ, ДОМАКИНСТВА И НТООД

(продължение)

(хил. лв.)

	II.2010	III.2010	IV.2010	V.2010	VI.2010	VII.2010	VIII.2010	IX.2010	X.2010	XI.2010	XII.2010	I.2011	II.2011
Жилищни кредити	8 450 502	8 485 514	8 509 453	8 524 480	8 556 073	8 566 479	8 594 729	8 604 795	8 608 217	8 666 380	8 709 376	8 695 281	8 697 938
Редовни	7 465 307	7 461 339	7 436 746	7 398 481	7 403 342	7 374 224	7 369 896	7 350 039	7 308 066	7 319 139	7 352 148	7 304 548	7 275 290
Кредити до 1 година	2 329	2 132	381	283	214	170	431	375	352	436	422	512	504
в левове	677	490	335	230	149	110	73	46	27	115	102	193	184
в чуждестранна валута	1 652	1 642	46	53	65	60	358	329	325	321	320	319	320
в т.ч. в евро	1 652	1 642	46	53	65	60	358	329	325	321	320	319	318
Кредити над 1 до 5 години	75 818	72 825	70 904	68 126	66 658	64 531	63 021	61 748	60 729	58 201	56 602	54 217	53 334
в левове	33 680	31 160	28 501	26 785	26 029	24 657	23 356	22 266	21 366	20 398	19 313	18 354	17 954
в чуждестранна валута	42 138	41 665	42 403	41 341	40 629	39 874	39 665	39 482	39 363	37 803	37 289	35 863	35 380
в т.ч. в евро	41 897	41 416	42 149	41 090	40 413	39 325	39 109	38 969	38 866	37 622	37 079	35 667	35 195
Кредити над 5 години	7 387 160	7 386 382	7 365 461	7 330 072	7 336 470	7 309 523	7 306 444	7 287 916	7 246 985	7 260 502	7 295 124	7 249 819	7 221 452
в левове	3 560 267	3 529 519	3 498 940	3 460 180	3 427 298	3 392 305	3 361 945	3 334 717	3 299 516	3 264 388	3 240 224	3 197 701	3 157 304
в чуждестранна валута	3 826 893	3 856 863	3 866 521	3 869 892	3 909 172	3 917 218	3 944 499	3 953 199	3 947 469	3 996 114	4 054 900	4 052 118	4 064 148
в т.ч. в евро	3 729 701	3 758 339	3 770 607	3 774 613	3 811 363	3 823 751	3 848 007	3 861 337	3 860 795	3 905 667	3 962 253	3 964 552	3 977 319
Лоши и преструктурирани*	985 195	1 024 175	1 072 707	1 125 999	1 152 731	1 192 255	1 224 833	1 254 756	1 300 151	1 347 241	1 357 228	1 390 733	1 422 648
в левове	508 317	531 339	551 136	577 661	593 723	608 369	623 181	636 999	654 979	670 391	672 421	690 869	709 421
в чуждестранна валута	476 878	492 836	521 571	548 338	559 008	583 886	601 652	617 757	645 172	676 850	684 807	699 864	713 227
в т.ч. в евро	454 615	469 120	495 555	520 231	525 129	548 967	564 351	578 981	605 673	634 550	640 076	654 826	667 544
Други кредити	919 200	912 127	904 336	899 482	906 202	908 143	910 162	913 889	906 125	905 847	909 275	903 035	903 361
Редовни	763 568	748 381	736 166	725 360	731 997	730 060	730 345	735 155	720 944	711 627	712 308	704 502	703 056
Кредити до 1 година	56 847	54 307	52 282	48 068	48 885	50 937	55 898	63 810	60 761	62 122	62 903	62 685	64 375
в левове	41 199	39 207	37 514	34 137	34 691	37 720	43 883	47 538	46 954	49 198	51 609	51 357	52 992
в чуждестранна валута	15 648	15 100	14 768	13 931	14 194	13 217	12 015	16 272	13 807	12 924	11 294	11 328	11 383
в т.ч. в евро	15 648	15 100	14 768	13 931	14 194	13 217	12 015	16 272	13 807	12 924	11 294	11 328	11 383
Кредити над 1 до 5 години	299 839	291 721	284 652	278 624	281 612	280 894	278 319	272 497	267 017	258 783	257 234	251 949	249 171
в левове	190 089	183 869	176 993	172 905	169 643	166 762	163 109	157 501	153 413	149 800	147 932	143 141	141 884
в чуждестранна валута	109 750	107 852	107 659	105 719	111 969	114 132	115 210	114 996	113 604	108 983	109 302	108 808	107 287
в т.ч. в евро	107 280	105 635	105 688	105 586	111 840	114 016	115 096	114 896	113 509	108 888	109 213	108 737	107 219
Кредити над 5 години	406 882	402 353	399 232	398 668	401 500	398 229	396 128	398 848	393 166	390 722	392 171	389 868	389 510
в левове	229 008	224 415	220 908	217 941	214 686	210 297	205 385	205 487	199 816	197 078	196 531	193 862	191 683
в чуждестранна валута	177 874	177 938	178 324	180 727	186 814	187 932	190 743	193 361	193 350	193 644	195 640	196 006	197 827
в т.ч. в евро	176 761	176 815	177 200	179 682	185 751	186 925	189 175	191 872	191 906	192 656	194 659	195 063	196 897
Лоши и преструктурирани*	155 632	163 746	168 170	174 122	174 205	178 083	179 817	178 734	185 181	194 220	196 967	198 533	200 305
в левове	110 735	115 465	118 505	122 404	122 185	123 363	125 897	124 369	128 592	130 528	129 984	131 189	132 622
в чуждестранна валута	44 897	48 281	49 665	51 718	52 020	54 720	53 920	54 365	56 589	63 692	66 983	67 344	67 683
в т.ч. в евро	44 293	47 663	49 049	51 089	51 353	54 113	53 858	54 332	56 558	63 124	66 393	66 774	67 099

* Показателят включва целия размер на балансово отчитаните кредитни експозиции, които са класифицирани като *необслужвани експозиции,* съгласно чл. 10 от Наредбата (експозиции с просрочия над 90 дни), експозиции, класифицирани като *загуба*, съгласно чл. 11 (експозиции с просрочия над 180 дни), и *преструктурирани рискови експозиции*, съгласно чл. 13 от Наредбата (независимо към коя класификационна група са отнесени) по смисъла на Наредба № 9 на БНБ от 3 април 2008 г. за оценка и класификация на рисковите експозиции на банките и за установяване на специфични провизии за кредитен риск.

Забележка: Предварителни данни.

Източници: други ПФИ.

1.3.7. ДОПЪЛНИТЕЛНИ ПОКАЗАТЕЛИ КЪМ АНАЛИТИЧНАТА ОТЧЕТНОСТ НА БНБ

(хил. лв.)

	II.2010	III.2010	IV.2010	V.2010	VI.2010	VII.2010	VIII.2010	IX.2010	X.2010	XI.2010	XII.2010	I.2011	II.2011
Валутен курс: лв.за 1 щ.д.	1.44129	1.45102	1.46889	1.58920	1.59386	1.50125	1.54245	1.43305	1.41144	1.50472	1.47276	1.42845	1.41378
лв. за 1 евро	1.95583	1.95583	1.95583	1.95583	1.95583	1.95583	1.95583	1.95583	1.95583	1.95583	1.95583	1.95583	1.95583
ЧУЖДЕСТРАННИ АКТИВИ, в т.ч.													
Начислени лихви – общо	95 965	121 500	101 582	111 460	113 681	91 168	117 507	98 834	81 637	90 519	93 952	66 528	69 394
в левове	-	-	-	-	-	-	-	-	-	-	-	-	-
в чуждестранна валута	95 965	121 500	101 582	111 460	113 681	91 168	117 507	98 834	81 637	90 519	93 952	66 528	69 394
в т.ч. в евро	95 674	120 897	100 632	111 017	113 004	90 151	117 061	98 089	80 450	90 038	93 085	65 245	68 924
в т.ч. начислени лихви по депозити	340	689	1 049	600	761	1 211	690	941	1 650	1 578	1 561	2 018	1 503
в левове	-	-	-	-	-	-	-	-	-	-	-	-	-
в чуждестранна валута	340	689	1 049	600	761	1 211	690	941	1 650	1 578	1 561	2 018	1 503
в т.ч. в евро	53	100	143	234	97	213	260	217	473	1 099	699	742	1 035
в т.ч. начислени лихви по ценни книжа, различни от акции	95 625	120 811	100 533	110 860	112 920	89 957	116 817	97 893	79 987	88 941	92 391	64 510	67 891
в левове	-	-	-	-	-	-	-	-	-	-	-	-	-
в чуждестранна валута	95 625	120 811	100 533	110 860	112 920	89 957	116 817	97 893	79 987	88 941	92 391	64 510	67 891
в т.ч. в евро	95 621	120 797	100 489	110 783	112 907	89 938	116 801	97 872	79 977	88 939	92 386	64 503	67 889
ДРУГИ АКТИВИ, в т.ч.													
Деривати с положителна справедлива стойност	-	-	-	-	-	-	-	-	-	-	-	-	-
в левове	-	-	-	-	-	-	-	-	-	-	-	-	-
в чуждестранна валута	-	-	-	-	-	-	-	-	-	-	-	-	-
в т.ч. в евро	-	-	-	-	-	-	-	-	-	-	-	-	-
ЧУЖДЕСТРАННИ ПАСИВИ, в т.ч.													
Начислени лихви – общо	243	527	820	311	597	940	373	684	1 114	445	845	1 241	431
в левове	-	-	-	-	-	-	-	-	-	-	-	-	-
в чуждестранна валута	243	527	820	311	597	940	373	684	1 114	445	845	1 241	431
в т.ч. в евро	-	-	-	-	-	-	-	-	-	-	-	-	-
ДРУГИ ПАСИВИ, в т.ч.													
Начислени лихви – общо	473	473	355	389	155	335	593	535	866	1 245	984	1 512	2 003
в левове	234	288	169	222	71	175	292	302	402	597	444	1 136	1 418
в чуждестранна валута	239	185	186	167	84	160	301	233	464	648	540	376	585
в т.ч. в евро	234	176	176	154	72	156	295	228	459	643	535	376	585
в т.ч. начислени лихви по овърнайт депозити	-	-	-	-	-	-	-	-	-	-	-	-	-
в левове	-	-	-	-	-	-	-	-	-	-	-	-	-
в чуждестранна валута	-	-	-	-	-	-	-	-	-	-	-	-	-
в т.ч. в евро	-	-	-	-	-	-	-	-	-	-	-	-	-
в т.ч. начислени лихви по депозити с договорен матуритет	473	473	355	389	155	335	593	535	866	1 245	984	1 512	2 003
в левове	234	288	169	222	71	175	292	302	402	597	444	1 136	1 418
в чуждестранна валута	239	185	186	167	84	160	301	233	464	648	540	376	585
в т.ч. в евро	234	176	176	154	72	156	295	228	459	643	535	376	585
в т.ч. начислени лихви по депозити, платими след предизвестие	-	-	-	-	-	-	-	-	-	-	-	-	-
в левове	-	-	-	-	-	-	-	-	-	-	-	-	-
в чуждестранна валута	-	-	-	-	-	-	-	-	-	-	-	-	-
в т.ч. в евро	-	-	-	-	-	-	-	-	-	-	-	-	-
Провизии	-	-	-	-	-	-	-	-	-	-	-	-	-
Амортизации	64 866	66 538	68 140	69 810	71 273	72 668	74 337	75 822	77 460	79 054	80 707	82 347	83 701
Деривати с отрицателна справедлива стойност	-	-	-	-	-	-	-	-	-	-	-	-	-
в левове	-	-	-	-	-	-	-	-	-	-	-	-	-
в чуждестранна валута	-	-	-	-	-	-	-	-	-	-	-	-	-
в т.ч. в евро	-	-	-	-	-	-	-	-	-	-	-	-	-

Източник: БНБ.

1.3.8. ДОПЪЛНИТЕЛНИ ПОКАЗАТЕЛИ КЪМ АНАЛИТИЧНАТА ОТЧЕТНОСТ НА ДРУГИ ПАРИЧНО-ФИНАНСОВИ ИНСТИТУЦИИ

(хил. лв.)

	II.2010	III.2010	IV.2010	V.2010	VI.2010	VII.2010	VIII.2010	IX.2010	X.2010	XI.2010	XII.2010	I.2011	II.2011
Валутен курс: лв. за 1 щ.д.	1.44129	1.45102	1.46889	1.58920	1.59386	1.50125	1.54245	1.43305	1.41144	1.50472	1.47276	1.42845	1.41378
лв. за 1 евро	1.95583	1.95583	1.95583	1.95583	1.95583	1.95583	1.95583	1.95583	1.95583	1.95583	1.95583	1.95583	1.95583
ДРУГИ АКТИВИ, в т.ч.													
Начислени лихви – общо	678 183	686 871	723 578	779 045	793 967	796 657	830 476	839 825	891 851	923 824	917 992	883 244	909 980
в левове	296 330	289 004	298 338	318 319	319 223	309 823	317 617	322 249	336 546	349 761	333 789	331 731	336 615
в чуждестранна валута	381 853	397 867	425 240	460 726	474 744	486 834	512 859	517 576	555 305	574 063	584 203	551 513	573 365
в т.ч. в евро	360 939	375 039	397 112	427 279	436 293	461 710	485 447	487 779	521 114	538 462	544 888	524 422	545 732
в т.ч. начислени лихви по депозити	5 437	6 102	5 386	9 971	5 495	4 454	5 196	4 357	4 369	3 926	4 192	5 329	4 933
в левове	3 576	4 191	2 879	2 565	2 531	2 973	3 249	3 089	2 761	2 765	2 445	2 491	2 183
в чуждестранна валута	1 861	1 911	2 507	7 406	2 964	1 481	1 947	1 268	1 608	1 161	1 747	2 838	2 750
в т.ч. в евро	1 646	1 676	2 277	7 013	2 679	1 244	1 684	1 005	1 308	889	1 488	2 510	2 444
в т.ч. начислени лихви по кредити	621 898	624 222	651 261	690 116	697 211	725 124	752 364	755 477	797 800	815 699	794 057	831 871	852 777
в левове	274 356	267 390	272 481	285 275	283 882	288 794	296 550	299 917	310 226	316 490	295 562	311 174	316 584
в чуждестранна валута	347 542	356 832	378 780	404 841	413 329	436 330	455 814	455 560	487 574	499 209	498 495	520 697	536 193
в т.ч. в евро	334 397	343 415	362 265	388 384	395 473	417 377	435 984	436 024	466 372	479 776	477 665	498 244	515 670
в т.ч. начислени лихви по ценни книжа, различни от акции	48 286	54 845	64 927	76 761	88 534	61 690	69 119	76 341	85 636	103 268	118 528	43 539	50 529
в левове	17 648	17 051	22 472	30 182	32 501	17 620	17 247	19 170	23 358	30 172	35 451	17 606	17 287
в чуждестранна валута	30 638	37 794	42 455	46 579	56 033	44 070	51 872	57 171	62 278	73 096	83 077	25 933	33 242
в т.ч. в евро	23 898	28 645	31 110	30 125	35 960	40 591	44 825	47 529	49 971	57 441	65 231	22 355	26 627
Деривати с положителна справедлива стойност	113 995	105 350	109 123	173 384	167 709	112 544	131 142	110 140	92 022	143 136	91 821	82 723	85 340
в левове	31 171	28 736	31 726	80 400	68 048	36 784	44 852	35 777	29 556	68 484	29 906	31 671	32 771
в чуждестранна валута	82 824	76 614	77 397	92 984	99 661	75 760	86 290	74 363	62 466	74 652	61 915	51 052	52 569
в т.ч. в евро	78 859	73 458	74 510	88 855	95 866	72 503	83 745	69 126	60 080	68 557	59 951	47 172	45 290
ДРУГИ ПАСИВИ, в т.ч.													
Начислени лихви – общо	534 356	552 765	576 747	608 910	588 311	599 973	607 337	605 864	613 644	625 897	476 065	497 238	533 783
в левове	199 931	212 671	222 121	238 118	233 151	247 686	259 282	263 985	262 289	274 112	189 071	206 120	227 433
в чуждестранна валута	334 425	340 094	354 626	370 792	355 160	352 287	348 055	341 879	351 355	351 785	286 994	291 118	306 350
в т.ч. в евро	302 057	305 991	318 634	332 571	317 854	318 560	314 549	311 095	320 086	317 963	261 539	265 931	279 686
в т.ч. начислени лихви по овърнайт депозити	9 674	11 517	11 622	13 916	14 059	16 167	18 077	19 707	21 979	20 818	1 934	5 023	6 610
в левове	4 970	6 630	6 608	8 193	8 363	10 030	11 477	12 715	14 299	14 448	676	3 045	4 119
в чуждестранна валута	4 704	4 887	5 014	5 723	5 696	6 137	6 600	6 992	7 680	6 370	1 258	1 978	2 491
в т.ч. в евро	4 324	4 431	4 490	5 068	5 250	5 655	6 067	6 449	7 080	5 742	1 115	1 777	2 232
в т.ч. начислени лихви по депозити с договорен матуритет	498 371	505 084	516 167	535 593	513 662	517 326	512 899	499 891	494 375	496 717	461 491	478 039	502 231
в левове	183 932	191 282	195 867	205 482	199 966	208 064	213 887	212 851	205 569	211 991	187 650	197 346	212 702
в чуждестранна валута	314 439	313 802	320 300	330 111	313 696	309 262	299 012	287 040	288 806	284 726	273 841	280 693	289 529
в т.ч. в евро	284 217	282 554	288 046	296 761	281 679	280 729	271 666	262 460	264 273	258 846	248 634	256 624	264 837
в т.ч. начислени лихви по депозити, платими след предизвестие	19 961	29 054	38 499	48 064	50 860	59 679	68 195	77 194	85 039	94 951	1 212	11 092	20 895
в левове	10 100	14 579	19 252	23 929	24 518	29 088	33 199	37 923	41 738	46 809	648	5 448	10 160
в чуждестранна валута	9 861	14 475	19 247	24 135	26 342	30 591	34 996	39 271	43 301	48 142	564	5 644	10 735
в т.ч. в евро	8 416	12 397	16 466	20 511	22 216	26 121	29 654	33 669	37 209	40 876	504	4 793	9 105
в т.ч. начислени лихви по издадени дългови ценни книжа	4 054	4 097	5 429	5 253	3 565	2 041	2 982	3 486	4 907	5 519	3 826	2 767	3 666
в левове	796	56	223	395	55	227	398	53	217	376	58	221	369
в чуждестранна валута	3 258	4 041	5 206	4 858	3 510	1 814	2 584	3 433	4 690	5 143	3 768	2 546	3 297
в т.ч. в евро	3 179	3 873	4 949	4 483	3 040	1 814	2 584	3 433	4 690	5 143	3 768	2 546	3 297
Провизии	2 285 982	2 386 064	2 450 514	2 530 302	2 585 518	2 685 523	2 796 552	2 859 982	2 984 236	3 068 495	3 168 700	3 243 857	3 311 035
Амортизации	1 042 711	1 059 865	1 077 434	1 093 240	1 111 490	1 125 178	1 140 992	1 158 232	1 173 082	1 189 841	1 163 047	1 181 168	1 199 222
Деривати с отрицателна справедлива стойност	122 183	124 953	124 010	162 147	206 164	187 347	214 006	241 185	201 127	153 424	140 560	125 579	127 396
в левове	17 528	13 164	12 144	83 766	38 722	37 379	86 974	66 113	51 716	54 015	35 939	44 572	40 490
в чуждестранна валута	104 655	111 789	111 866	78 381	167 442	149 968	127 032	175 072	149 411	99 409	104 621	81 007	86 906
в т.ч. в евро	95 888	103 811	102 394	65 209	151 471	144 738	122 164	169 149	143 897	92 628	100 786	75 279	78 835

Забележка: Предварителни данни.

Източници: други ПФИ.

1.4. СЕКТОРНИ ОТЧЕТНОСТИ НА ПАРИЧНО-ФИНАНСОВИТЕ ИНСТИТУЦИИ

1.4.1. СЕКТОРНА МЕСЕЧНА ОТЧЕТНОСТ НА БНБ КЪМ ФЕВРУАРИ 2011 г.

(хил. лв.)

	Общо	Резидентен сектор											Нерезидентен сектор					Некласифицирани
			Други ПФИ	Държавно управление			Други резиденти							ЕС			Други страни	
					ЦДУ	СОФ		Нефинансови предприятия	Финансови предприятия	ФПС	ЗД и ПФ	Домакинства и НТООД			Евро-зона	Извън евро-зоната		
АКТИВИ	**25 890 496**	**77 109**	**124**	**-**	**-**	**-**	**76 985**	**70 644**	**6 341**	**6 341**	**-**	**-**	**21 658 120**	**20 344 641**	**17 525 040**	**2 819 601**	**1 313 479**	**4 155 267**
1. Каса	103 696	-	-	-	-	-	-	-	-	-	-	-	-	-	-	-	-	103 696
в т.ч. в евро	102 017	-	-	-	-	-	-	-	-	-	-	-	-	-	-	-	-	102 017
2. Притежавани СПТ	1 358 626	-	-	-	-	-	-	-	-	-	-	-	-	-	-	-	-	1 358 626
3. Резервна позиция в МВФ	75 531	-	-	-	-	-	-	-	-	-	-	-	75 531	-	-	-	75 531	-
4. Монетарно злато	2 556 605	-	-	-	-	-	-	-	-	-	-	-	1 533 926	1 533 926	-	1 533 926	-	1 022 679
5. Депозити	4 617 383	-	-	-	-	-	-	-	-	-	-	-	4 617 383	3 589 668	2 445 481	1 144 187	1 027 715	-
5.1. Овърнайт депозити	3 707 922	-	-	-	-	-	-	-	-	-	-	-	3 707 922	2 680 207	1 878 290	801 917	1 027 715	-
в левове	-	-	-	-	-	-	-	-	-	-	-	-	-	-	-	-	-	-
в чуждестранна валута	3 707 922	-	-	-	-	-	-	-	-	-	-	-	3 707 922	2 680 207	1 878 290	801 917	1 027 715	-
в т.ч. в евро	3 692 418	-	-	-	-	-	-	-	-	-	-	-	3 692 418	2 680 176	1 878 286	801 890	1 012 242	-
5.2. Депозити с договорен матуритет	909 461	-	-	-	-	-	-	-	-	-	-	-	909 461	909 461	567 191	342 270	-	-
в левове	-	-	-	-	-	-	-	-	-	-	-	-	-	-	-	-	-	-
в чуждестранна валута	909 461	-	-	-	-	-	-	-	-	-	-	-	909 461	909 461	567 191	342 270	-	-
в т.ч. в евро	909 461	-	-	-	-	-	-	-	-	-	-	-	909 461	909 461	567 191	342 270	-	-
5.3. Депозити, договорени за ползване след предизвестие	-	-	-	-	-	-	-	-	-	-	-	-	-	-	-	-	-	-
в левове	-	-	-	-	-	-	-	-	-	-	-	-	-	-	-	-	-	-
в чуждестранна валута	-	-	-	-	-	-	-	-	-	-	-	-	-	-	-	-	-	-
в т.ч. в евро	-	-	-	-	-	-	-	-	-	-	-	-	-	-	-	-	-	-
6. Репо сделки	-	-	-	-	-	-	-	-	-	-	-	-	-	-	-	-	-	-
в левове	-	-	-	-	-	-	-	-	-	-	-	-	-	-	-	-	-	-
в чуждестранна валута	-	-	-	-	-	-	-	-	-	-	-	-	-	-	-	-	-	-
в т.ч. в евро	-	-	-	-	-	-	-	-	-	-	-	-	-	-	-	-	-	-
7. Кредити	-	-	-	-	-	-	-	-	-	-	-	-	-	-	-	-	-	-
до 1 година	-	-	-	-	-	-	-	-	-	-	-	-	-	-	-	-	-	-
в левове	-	-	-	-	-	-	-	-	-	-	-	-	-	-	-	-	-	-
в чуждестранна валута	-	-	-	-	-	-	-	-	-	-	-	-	-	-	-	-	-	-
в т.ч. в евро	-	-	-	-	-	-	-	-	-	-	-	-	-	-	-	-	-	-
над 1 година до 5 години	-	-	-	-	-	-	-	-	-	-	-	-	-	-	-	-	-	-
в левове	-	-	-	-	-	-	-	-	-	-	-	-	-	-	-	-	-	-
в чуждестранна валута	-	-	-	-	-	-	-	-	-	-	-	-	-	-	-	-	-	-
в т.ч. в евро	-	-	-	-	-	-	-	-	-	-	-	-	-	-	-	-	-	-
над 5 години	-	-	-	-	-	-	-	-	-	-	-	-	-	-	-	-	-	-
в левове	-	-	-	-	-	-	-	-	-	-	-	-	-	-	-	-	-	-
в чуждестранна валута	-	-	-	-	-	-	-	-	-	-	-	-	-	-	-	-	-	-
в т.ч. в евро	-	-	-	-	-	-	-	-	-	-	-	-	-	-	-	-	-	-
8. Ценни книжа, различни от акции	15 332 751	-	-	-	-	-	-	-	-	-	-	-	15 332 751	15 151 191	15 011 342	139 849	181 560	-
до 1 година	3 896 898	-	-	-	-	-	-	-	-	-	-	-	3 896 898	3 896 898	3 896 898	-	-	-
в левове	-	-	-	-	-	-	-	-	-	-	-	-	-	-	-	-	-	-
в чуждестранна валута	3 896 898	-	-	-	-	-	-	-	-	-	-	-	3 896 898	3 896 898	3 896 898	-	-	-
в т.ч. в евро	3 896 898	-	-	-	-	-	-	-	-	-	-	-	3 896 898	3 896 898	3 896 898	-	-	-

(продължава)

1.4.1. СЕКТОРНА МЕСЕЧНА ОТЧЕТНОСТ НА БНБ КЪМ ФЕВРУАРИ 2011 г.
(продължение)

(хил. лв.)

	Общо	Резидентен сектор		Държавно управление			Други резиденти		Финансови предприятия				Нерезидентен сектор	ЕС				Некласифицирани
			Други ПФИ		ЦДУ	СОФ		Нефинансови предприятия		ФПС	ЗД и ПФ	Домакинства и НТООД			Еврозона	Извън еврозоната	Други страни	
над 1 година до 2 години	793 301	-	-	-	-	-	-	-	-	-	-	-	793 301	793 301	793 301	-	-	-
в левове	-	-	-	-	-	-	-	-	-	-	-	-	-	-	-	-	-	-
в чуждестранна валута	793 301	-	-	-	-	-	-	-	-	-	-	-	793 301	793 301	793 301	-	-	-
в т.ч. в евро	793 301	-	-	-	-	-	-	-	-	-	-	-	793 301	793 301	793 301	-	-	-
над 2 години	10 642 552	-	-	-	-	-	-	-	-	-	-	-	10 642 552	10 460 992	10 321 143	139 849	181 560	-
в левове	-	-	-	-	-	-	-	-	-	-	-	-	-	-	-	-	-	-
в чуждестранна валута	10 642 552	-	-	-	-	-	-	-	-	-	-	-	10 642 552	10 460 992	10 321 143	139 849	181 560	-
в т.ч. в евро	10 635 456	-	-	-	-	-	-	-	-	-	-	-	10 635 456	10 453 896	10 314 047	139 849	181 560	-
9. Акции и други капиталови инструменти	106 307	76 735	-	-	-	-	76 735	70 394	6 341	6 341	-	-	29 572	6 891	6 891	-	22 681	-
в левове	76 735	76 735	-	-	-	-	76 735	70 394	6 341	6 341	-	-	-	-	-	-	-	-
в чуждестранна валута	29 572	-	-	-	-	-	-	-	-	-	-	-	29 572	6 891	6 891	-	22 681	-
в т.ч. в евро	6 891	-	-	-	-	-	-	-	-	-	-	-	6 891	6 891	6 891	-	-	-
10. Дълготрайни активи	275 096	-	-	-	-	-	-	-	-	-	-	-	-	-	-	-	-	275 096
11. Други активи	1 464 501	374	124	-	-	-	250	250	-	-	-	-	68 957	62 965	61 326	1 639	5 992	1 395 170
в левове	46 385	374	124	-	-	-	250	250	-	-	-	-	-	-	-	-	-	46 011
в чуждестранна валута	1 418 116	-	-	-	-	-	-	-	-	-	-	-	68 957	62 965	61 326	1 639	5 992	1 349 159
в т.ч. в евро	69 134	-	-	-	-	-	-	-	-	-	-	-	68 924	62 932	61 324	1 608	5 992	210
ПАСИВИ	**25 890 496**	**10 998 206**	**5 785 439**	**4 447 794**	**4 279 475**	**168 319**	**764 973**	**65 592**	**699 381**	**699 381**	**-**	**-**	**1 530 349**	**166 651**	**16**	**166 635**	**1 363 698**	**13 361 941**
12. Пари в обращение	7 727 555	-	-	-	-	-	-	-	-	-	-	-	-	-	-	-	-	7 727 555
13. Депозити	11 162 717	10 996 082	5 785 439	4 445 907	4 277 709	168 198	764 736	65 505	699 231	699 231	-	-	166 635	166 635	-	166 635	-	-
13.1. Овърнайт депозити	7 494 553	7 327 918	5 785 439	1 496 766	1 328 568	168 198	45 713	43 991	1 722	1 722	-	-	166 635	166 635	-	166 635	-	-
в левове	5 308 266	5 298 027	3 928 944	1 368 666	1 200 468	168 198	417	-	417	417	-	-	10 239	10 239	-	10 239	-	-
в чуждестранна валута	2 186 287	2 029 891	1 856 495	128 100	128 100	-	45 296	43 991	1 305	1 305	-	-	156 396	156 396	-	156 396	-	-
в т.ч. в евро	2 170 697	2 014 301	1 856 495	113 205	113 205	-	44 601	43 991	610	610	-	-	156 396	156 396	-	156 396	-	-
13.2. Депозити с договорен матуритет	3 668 164	3 668 164	-	2 949 141	2 949 141	-	719 023	21 514	697 509	697 509	-	-	-	-	-	-	-	-
до 2 години	3 668 164	3 668 164	-	2 949 141	2 949 141	-	719 023	21 514	697 509	697 509	-	-	-	-	-	-	-	-
в левове	1 900 000	1 900 000	-	1 682 000	1 682 000	-	218 000	-	218 000	218 000	-	-	-	-	-	-	-	-
в чуждестранна валута	1 768 164	1 768 164	-	1 267 141	1 267 141	-	501 023	21 514	479 509	479 509	-	-	-	-	-	-	-	-
в т.ч. в евро	1 760 577	1 760 577	-	1 263 796	1 263 796	-	496 781	21 514	475 267	475 267	-	-	-	-	-	-	-	-
над 2 години	-	-	-	-	-	-	-	-	-	-	-	-	-	-	-	-	-	-
в левове	-	-	-	-	-	-	-	-	-	-	-	-	-	-	-	-	-	-
в чуждестранна валута	-	-	-	-	-	-	-	-	-	-	-	-	-	-	-	-	-	-
в т.ч. в евро	-	-	-	-	-	-	-	-	-	-	-	-	-	-	-	-	-	-
13.3. Депозити, договорени за ползване след предизвестие	-	-	-	-	-	-	-	-	-	-	-	-	-	-	-	-	-	-
до 3 месеца	-	-	-	-	-	-	-	-	-	-	-	-	-	-	-	-	-	-
в левове	-	-	-	-	-	-	-	-	-	-	-	-	-	-	-	-	-	-
в чуждестранна валута	-	-	-	-	-	-	-	-	-	-	-	-	-	-	-	-	-	-
в т.ч. в евро	-	-	-	-	-	-	-	-	-	-	-	-	-	-	-	-	-	-
над 3 месеца	-	-	-	-	-	-	-	-	-	-	-	-	-	-	-	-	-	-
в левове	-	-	-	-	-	-	-	-	-	-	-	-	-	-	-	-	-	-
в чуждестранна валута	-	-	-	-	-	-	-	-	-	-	-	-	-	-	-	-	-	-
в т.ч. в евро	-	-	-	-	-	-	-	-	-	-	-	-	-	-	-	-	-	-

(продължава)

1.4.1. СЕКТОРНА МЕСЕЧНА ОТЧЕТНОСТ НА БНБ КЪМ ФЕВРУАРИ 2011 г.
(продължение)

(хил. лв.)

	Общо	Резидентен сектор		Държавно управление			Други резиденти		Финансови предприятия				Нерезидентен сектор	ЕС				Некласифицирани
			Други ПФИ		ЦДУ	СОФ		Нефинансови предприятия		ФПС	ЗД и ПФ	Домакинства и НТООД			Еврозона	Извън еврозоната	Други страни	
14. Репо сделки	-	-	-	-	-	-	-	-	-	-	-	-	-	-	-	-	-	-
в левове	-	-	-	-	-	-	-	-	-	-	-	-	-	-	-	-	-	-
в чуждестранна валута	-	-	-	-	-	-	-	-	-	-	-	-	-	-	-	-	-	-
в т.ч. в евро	-	-	-	-	-	-	-	-	-	-	-	-	-	-	-	-	-	-
15. Кредити	-	-	-	-	-	-	-	-	-	-	-	-	-	-	-	-	-	-
в левове	-	-	-	-	-	-	-	-	-	-	-	-	-	-	-	-	-	-
в чуждестранна валута	-	-	-	-	-	-	-	-	-	-	-	-	-	-	-	-	-	-
в т.ч. в евро	-	-	-	-	-	-	-	-	-	-	-	-	-	-	-	-	-	-
16. Разпределени СПТ	1 358 558	-	-	-	-	-	-	-	-	-	-	-	1 358 558	-	-	-	1 358 558	-
17. Капитал и резерви	4 192 697	-	-	-	-	-	-	-	-	-	-	-	-	-	-	-	-	4 192 697
17.1. Основен капитал	20 000	-	-	-	-	-	-	-	-	-	-	-	-	-	-	-	-	20 000
17.2. Резерви	3 864 748	-	-	-	-	-	-	-	-	-	-	-	-	-	-	-	-	3 864 748
17.3. Финансов резултат	307 949	-	-	-	-	-	-	-	-	-	-	-	-	-	-	-	-	307 949
18. Други пасиви	1 448 969	2 124	-	1 887	1 766	121	237	87	150	150	-	-	5 156	16	16	-	5 140	1 441 689
в левове	97 842	1 539	-	1 531	1 410	121	8	-	8	8	-	-	4 709	-	-	-	4 709	91 594
в чуждестранна валута	1 351 127	585	-	356	356	-	229	87	142	142	-	-	447	16	16	-	431	1 350 095
в т.ч. в евро	1 872	585	-	356	356	-	229	87	142	142	-	-	16	16	16	-	-	1 271

Източник: БНБ.

1.4.2. СЕКТОРНА МЕСЕЧНА ОТЧЕТНОСТ НА ДРУГИ ПАРИЧНО-ФИНАНСОВИ ИНСТИТУЦИИ КЪМ ФЕВРУАРИ 2011 г.

(хил. лв.)

	Общо	Резидентен сектор	Парично-финансов			Държавно управление				Други резиденти		Финансови предприятия			Домакинства и НТООД	Нерезидентен сектор	ЕС			Други страни	Некласифицирани
				БНБ	Други ПФИ		ЦДУ	МДУ	СОФ		Нефинансови предприятия		ФПС	ЗД и ПФ				Евро-зона	Извън евро-зоната		
АКТИВИ	**78 758 158**	**65 748 516**	**8 277 116**	**5 767 543**	**2 509 573**	**4 117 753**	**3 799 509**	**318 229**	**15**	**53 353 647**	**32 844 690**	**1 304 833**	**1 259 092**	**45 741**	**19 204 124**	**8 516 765**	**7 730 392**	**6 253 796**	**1 476 596**	**786 373**	**4 492 877**
1. Каса	1 370 885	-	-	-	-	-	-	-	-	-	-	-	-	-	-	-	-	-	-	-	1 370 885
в левове	870 943	-	-	-	-	-	-	-	-	-	-	-	-	-	-	-	-	-	-	-	870 943
в чуждестранна валута	499 942	-	-	-	-	-	-	-	-	-	-	-	-	-	-	-	-	-	-	-	499 942
в т.ч. в евро	380 767	-	-	-	-	-	-	-	-	-	-	-	-	-	-	-	-	-	-	-	380 767
2. Депозити	13 090 429	7 142 146	7 142 146	5 767 486	1 374 660	-	-	-	-	-	-	-	-	-	-	5 948 283	5 763 905	4 794 427	969 478	184 378	-
2.1. Овърнайт депозити	9 332 766	6 202 114	6 202 114	5 767 427	434 687	-	-	-	-	-	-	-	-	-	-	3 130 652	3 019 268	2 575 862	443 406	111 384	-
в левове	4 723 639	4 122 751	4 122 751	3 921 133	201 618	-	-	-	-	-	-	-	-	-	-	600 888	600 888	600 888	-	-	-
в чуждестранна валута	4 609 127	2 079 363	2 079 363	1 846 294	233 069	-	-	-	-	-	-	-	-	-	-	2 529 764	2 418 380	1 974 974	443 406	111 384	-
в т.ч. в евро	4 109 622	2 018 885	2 018 885	1 846 294	172 591	-	-	-	-	-	-	-	-	-	-	2 090 737	2 079 026	1 701 597	377 429	11 711	-
2.2. Депозити с договорен матуритет	3 757 663	940 032	940 032	59	939 973	-	-	-	-	-	-	-	-	-	-	2 817 631	2 744 637	2 218 565	526 072	72 994	-
в левове	672 741	419 050	419 050	59	418 991	-	-	-	-	-	-	-	-	-	-	253 691	253 691	245 291	8 400	-	-
в чуждестранна валута	3 084 922	520 982	520 982	-	520 982	-	-	-	-	-	-	-	-	-	-	2 563 940	2 490 946	1 973 274	517 672	72 994	-
в т.ч. в евро	2 149 662	416 935	416 935	-	416 935	-	-	-	-	-	-	-	-	-	-	1 732 727	1 670 249	1 369 001	301 248	62 478	-
2.3. Депозити, договорени за ползване след предизвестие	-	-	-	-	-	-	-	-	-	-	-	-	-	-	-	-	-	-	-	-	-
в левове	-	-	-	-	-	-	-	-	-	-	-	-	-	-	-	-	-	-	-	-	-
в чуждестранна валута	-	-	-	-	-	-	-	-	-	-	-	-	-	-	-	-	-	-	-	-	-
в т.ч. в евро	-	-	-	-	-	-	-	-	-	-	-	-	-	-	-	-	-	-	-	-	-
3. Репо сделки	417 344	417 344	361 949	-	361 949	-	-	-	-	55 395	24 232	26 026	8 526	17 500	5 137	-	-	-	-	-	-
в левове	287 138	287 138	244 799	-	244 799	-	-	-	-	42 339	11 762	26 026	8 526	17 500	4 551	-	-	-	-	-	-
в чуждестранна валута	130 206	130 206	117 150	-	117 150	-	-	-	-	13 056	12 470	-	-	-	586	-	-	-	-	-	-
в т.ч. в евро	78 503	78 503	66 861	-	66 861	-	-	-	-	11 642	11 056	-	-	-	586	-	-	-	-	-	-
4. Кредити	53 319 802	52 473 806	481 022	-	481 022	511 525	277 393	234 132	-	51 481 259	31 626 966	940 168	940 057	111	18 914 125	845 996	426 890	329 193	97 697	419 106	-
до 1 година	12 978 409	12 836 562	23 482	-	23 482	179 458	144 320	35 138	-	12 633 622	10 423 061	309 505	309 420	85	1 901 056	141 847	104 884	103 451	1 433	36 963	-
в левове	5 918 142	5 895 740	12	-	12	177 149	143 704	33 445	-	5 718 579	3 959 454	112 263	112 195	68	1 646 862	22 402	1 428	1 120	308	20 974	-
в чуждестранна валута	7 060 267	6 940 822	23 470	-	23 470	2 309	616	1 693	-	6 915 043	6 463 607	197 242	197 225	17	254 194	119 445	103 456	102 331	1 125	15 989	-
в т.ч. в евро	6 622 763	6 516 009	23 470	-	23 470	2 309	616	1 693	-	6 490 230	6 045 727	195 002	194 985	17	249 501	106 754	102 025	100 971	1 054	4 729	-
над 1 до 5 години	10 566 729	10 411 655	59 540	-	59 540	148 145	133 073	15 072	-	10 203 970	8 372 472	299 476	299 450	26	1 532 022	155 074	70 540	50 503	20 037	84 534	-
в левове	3 011 728	3 010 881	57 000	-	57 000	147 345	133 073	14 272	-	2 806 536	1 485 334	129 480	129 480	-	1 191 722	847	419	207	212	428	-
в чуждестранна валута	7 555 001	7 400 774	2 540	-	2 540	800	-	800	-	7 397 434	6 887 138	169 996	169 970	26	340 300	154 227	70 121	50 296	19 825	84 106	-
в т.ч. в евро	7 429 340	7 279 429	2 540	-	2 540	800	-	800	-	7 276 089	6 767 953	169 996	169 970	26	338 140	149 911	66 123	46 298	19 825	83 788	-
над 5 години	29 774 664	29 225 589	398 000	-	398 000	183 922	-	183 922	-	28 643 667	12 831 433	331 187	331 187	-	15 481 047	549 075	251 466	175 239	76 227	297 609	-
в левове	12 021 641	12 019 828	398 000	-	398 000	144 044	-	144 044	-	11 477 784	2 166 966	76 112	76 112	-	9 234 706	1 813	1 475	1 152	323	338	-
в чуждестранна валута	17 753 023	17 205 761	-	-	-	39 878	-	39 878	-	17 165 883	10 664 467	255 075	255 075	-	6 246 341	547 262	249 991	174 087	75 904	297 271	-
в т.ч. в евро	17 152 563	16 781 661	-	-	-	39 878	-	39 878	-	16 741 783	10 412 156	255 075	255 075	-	6 074 552	370 902	241 865	169 128	72 737	129 037	-
5. Ценни книжа, различни от акции	5 340 307	3 976 544	129 462	-	129 462	3 498 061	3 429 770	68 291	-	349 021	259 821	89 200	89 200	-	-	1 363 763	1 296 760	931 548	365 212	67 003	-
до 1 година	596 615	129 748	-	-	-	129 748	129 748	-	-	-	-	-	-	-	-	466 867	466 867	466 867	-	-	-
в левове	129 748	129 748	-	-	-	129 748	129 748	-	-	-	-	-	-	-	-	-	-	-	-	-	-
в чуждестранна валута	466 867	-	-	-	-	-	-	-	-	-	-	-	-	-	-	466 867	466 867	466 867	-	-	-
в т.ч. в евро	466 867	-	-	-	-	-	-	-	-	-	-	-	-	-	-	466 867	466 867	466 867	-	-	-
над 1 до 2 години	225 849	-	-	-	-	-	-	-	-	-	-	-	-	-	-	225 849	216 149	216 149	-	9 700	-
в левове	-	-	-	-	-	-	-	-	-	-	-	-	-	-	-	-	-	-	-	-	-
в чуждестранна валута	225 849	-	-	-	-	-	-	-	-	-	-	-	-	-	-	225 849	216 149	216 149	-	9 700	-

(продължава)

1.4.2. СЕКТОРНА МЕСЕЧНА ОТЧЕТНОСТ НА ДРУГИ ПАРИЧНО-ФИНАНСОВИ ИНСТИТУЦИИ КЪМ ФЕВРУАРИ 2011 г.
(продължение)

(хил. лв.)

	Общо	Резидентен сектор	Парично-финансов	БНБ	Други ПФИ	Държавно управление	ЦДУ	МДУ	СОФ	Други резиденти	Нефинансови предприятия	Финансови предприятия	ФПС	ЗД и ПФ	Домакинства и НТООД	Нерезидентен сектор	ЕС	Евро-зона	Извън евро-зоната	Други страни	Некласифицирани
в т.ч. в евро	225 849	-	-	-	-	-	-	-	-	-	-	-	-	-	-	225 849	216 149	216 149	-	9 700	-
над 2 години	4 517 843	3 846 796	129 462	-	129 462	3 368 313	3 300 022	68 291	-	349 021	259 821	89 200	89 200	-	-	671 047	613 744	248 532	365 212	57 303	-
в левове	1 751 513	1 407 997	36 272	-	36 272	1 354 635	1 351 013	3 622	-	17 090	13 826	3 264	3 264	-	-	343 516	324 001	7 545	316 456	19 515	-
в чуждестранна валута	2 766 330	2 438 799	93 190	-	93 190	2 013 678	1 949 009	64 669	-	331 931	245 995	85 936	85 936	-	-	327 531	289 743	240 987	48 756	37 788	-
в т.ч. в евро	2 151 029	1 890 253	93 190	-	93 190	1 468 666	1 403 997	64 669	-	328 397	242 461	85 936	85 936	-	-	260 776	225 808	177 363	48 445	34 968	-
6. Акции и други капиталови инструменти	416 347	329 158	9 899	-	9 899	-	-	-	-	319 259	101 921	217 338	194 540	22 798	-	87 189	13 012	7 751	5 261	74 177	-
в левове	327 472	327 472	9 899	-	9 899	-	-	-	-	317 573	101 921	215 652	192 854	22 798	-	-	-	-	-	-	-
в чуждестранна валута	88 875	1 686	-	-	-	-	-	-	-	1 686	-	1 686	1 686	-	-	87 189	13 012	7 751	5 261	74 177	-
в т.ч. в евро	78 351	619	-	-	-	-	-	-	-	619	-	619	619	-	-	77 732	9 841	6 301	3 540	67 891	-
7. Дълготрайни активи	2 820 235	-	-	-	-	-	-	-	-	-	-	-	-	-	-	-	-	-	-	-	2 820 235
8. Други активи	1 982 809	1 409 518	152 638	57	152 581	108 167	92 346	15 806	15	1 148 713	831 750	32 101	26 769	5 332	284 862	271 534	229 825	190 877	38 948	41 709	301 757
в левове	1 006 883	716 623	111 442	56	111 386	86 419	71 445	14 959	15	518 762	297 662	24 492	19 557	4 935	196 608	33 469	25 266	10 908	14 358	8 203	256 791
в чуждестранна валута	975 926	692 895	41 196	1	41 195	21 748	20 901	847	-	629 951	534 088	7 609	7 212	397	88 254	238 065	204 559	179 969	24 590	33 506	44 966
в т.ч. в евро	872 967	642 703	28 799	1	28 798	16 476	15 629	847	-	597 428	509 233	7 466	7 070	396	80 729	187 033	163 277	157 190	6 087	23 756	43 231
ПАСИВИ	**78 758 158**	**52 534 398**	**2 542 307**	**1 671**	**2 540 636**	**1 908 745**	**1 097 692**	**809 347**	**1 706**	**48 083 346**	**14 430 499**	**3 998 071**	**1 954 291**	**2 043 780**	**29 654 776**	**14 693 725**	**13 104 857**	**11 663 883**	**1 440 974**	**1 588 868**	**11 530 035**
9. Депозити	61 560 893	47 419 009	1 809 488	255	1 809 233	1 816 676	1 009 349	806 715	612	43 792 845	12 298 534	3 784 510	1 892 348	1 892 162	27 709 801	14 141 884	12 668 302	11 277 175	1 391 127	1 473 582	-
9.1. Овърнайт депозити	14 932 040	11 863 558	457 902	255	457 647	867 297	248 961	617 829	507	10 538 359	6 422 464	866 775	407 143	459 632	3 249 120	3 068 482	2 827 110	2 650 267	176 843	241 372	-
в левове	9 160 469	8 212 377	261 205	255	260 950	784 531	175 672	608 660	199	7 166 641	3 969 161	567 049	271 970	295 079	2 630 431	948 092	901 670	771 326	130 344	46 422	-
в чуждестранна валута	5 771 571	3 651 181	196 697	-	196 697	82 766	73 289	9 169	308	3 371 718	2 453 303	299 726	135 173	164 553	618 689	2 120 390	1 925 440	1 878 941	46 499	194 950	-
в т.ч. в евро	4 835 366	2 780 030	136 326	-	136 326	77 003	68 599	8 132	272	2 566 701	1 797 721	272 909	126 105	146 804	496 071	2 055 336	1 908 099	1 869 100	38 999	147 237	-
9.2. Депозити с договорен матуритет до 2 години	42 026 024	31 068 268	1 351 586	-	1 351 586	949 379	760 388	188 886	105	28 767 303	5 786 896	2 910 987	1 481 686	1 429 301	20 069 420	10 957 756	9 772 010	8 573 057	1 198 953	1 185 746	-
в левове	35 484 904	29 353 817	893 226	-	893 226	864 229	675 489	188 635	105	27 596 362	5 496 817	2 712 975	1 465 967	1 247 008	19 386 570	6 131 087	5 634 167	4 920 245	713 922	496 920	-
в чуждестранна валута	13 424 262	13 016 625	300 486	-	300 486	639 898	454 434	185 359	105	12 076 241	2 727 401	1 333 964	486 900	847 064	8 014 876	407 637	358 510	241 649	116 861	49 127	-
в т.ч. в евро	22 060 642	16 337 192	592 740	-	592 740	224 331	221 055	3 276	-	15 520 121	2 769 416	1 379 011	979 067	399 944	11 371 694	5 723 450	5 275 657	4 678 596	597 061	447 793	-
над 2 години	19 578 078	14 131 431	488 614	-	488 614	213 681	210 562	3 119	-	13 429 136	2 417 946	1 367 752	969 744	398 008	9 643 438	5 446 647	5 118 948	4 528 504	590 444	327 699	-
в левове	6 541 120	1 714 451	458 360	-	458 360	85 150	84 899	251	-	1 170 941	290 079	198 012	15 719	182 293	682 850	4 826 669	4 137 843	3 652 812	485 031	688 826	-
в чуждестранна валута	987 816	948 617	455 027	-	455 027	74 338	74 087	251	-	419 252	108 057	83 701	2 130	81 571	227 494	39 199	29 465	27 056	2 409	9 734	-
в т.ч. в евро	5 553 304	765 834	3 333	-	3 333	10 812	10 812	-	-	751 689	182 022	114 311	13 589	100 722	455 356	4 787 470	4 108 378	3 625 756	482 622	679 092	-
9.3. Депозити, договорени за ползване след предизвестие	5 375 235	624 586	3 322	-	3 322	10 782	10 782	-	-	610 482	134 760	114 048	13 587	100 461	361 674	4 750 649	4 095 687	3 613 241	482 446	654 962	-
до 3 месеца	4 602 829	4 487 183	-	-	-	-	-	-	-	4 487 183	89 174	6 748	3 519	3 229	4 391 261	115 646	69 182	53 851	15 331	46 464	-
в левове	4 602 829	4 487 183	-	-	-	-	-	-	-	4 487 183	89 174	6 748	3 519	3 229	4 391 261	115 646	69 182	53 851	15 331	46 464	-
в чуждестранна валута	2 324 741	2 302 875	-	-	-	-	-	-	-	2 302 875	51 249	4 017	2 400	1 617	2 247 609	21 866	14 024	9 579	4 445	7 842	-
в т.ч. в евро	2 278 088	2 184 308	-	-	-	-	-	-	-	2 184 308	37 925	2 731	1 119	1 612	2 143 652	93 780	55 158	44 272	10 886	38 622	-
над 3 месеца	1 856 719	1 775 258	-	-	-	-	-	-	-	1 775 258	10 847	2 590	978	1 612	1 761 821	81 461	51 143	42 662	8 481	30 318	-
в левове	-	-	-	-	-	-	-	-	-	-	-	-	-	-	-	-	-	-	-	-	-
в чуждестранна валута	-	-	-	-	-	-	-	-	-	-	-	-	-	-	-	-	-	-	-	-	-
в т.ч. в евро	-	-	-	-	-	-	-	-	-	-	-	-	-	-	-	-	-	-	-	-	-

(продължава)

1.4.2. СЕКТОРНА МЕСЕЧНА ОТЧЕТНОСТ НА ДРУГИ ПАРИЧНО-ФИНАНСОВИ ИНСТИТУЦИИ КЪМ ФЕВРУАРИ 2011 г.
(продължение)

(хил. лв.)

	Общо	Резидентен сектор	Парично-финансов			Държавно управление				Други резиденти		Финансови предприятия				Нерезидентен сектор	ЕС				Неклас-сифици-рани
				БНБ	Други ПФИ		ЦДУ	МДУ	СОФ		Нефинан-сови пред-приятия		ФПС	ЗД и ПФ	Домакин-ства и НТООД			Евро-зона	Извън евро-зоната	Други страни	
10. Търгуеми инструменти (издадени дългови ценни книжа + акции/дялове на ФПП + репо сделки)	918 573	700 381	513 273	-	513 273	-	-	-	-	187 108	67 276	102 914	8 781	94 133	16 918	218 192	151 289	129 359	21 930	66 903	-
в левове	364 299	338 807	270 366	-	270 366	-	-	-	-	68 441	45 094	7 978	3 740	4 238	15 369	25 492	25 361	3 431	21 930	131	-
в чуждестранна валута	554 274	361 574	242 907	-	242 907	-	-	-	-	118 667	22 182	94 936	5 041	89 895	1 549	192 700	125 928	125 928	-	66 772	-
в т.ч. в евро	481 144	311 285	192 618	-	192 618	-	-	-	-	118 667	22 182	94 936	5 041	89 895	1 549	169 859	115 387	115 387	-	54 472	-
11. Капитал и резерви	10 082 990	-	-	-	-	-	-	-	-	-	-	-	-	-	-	-	-	-	-	-	10 082 990
11.1. Основен капитал	3 636 848	-	-	-	-	-	-	-	-	-	-	-	-	-	-	-	-	-	-	-	3 636 848
11.2. Резерви	4 979 087	-	-	-	-	-	-	-	-	-	-	-	-	-	-	-	-	-	-	-	4 979 087
11.3. Финансов резултат	1 467 055	-	-	-	-	-	-	-	-	-	-	-	-	-	-	-	-	-	-	-	1 467 055
12. Други пасиви	6 195 702	4 415 008	219 546	1 416	218 130	92 069	88 343	2 632	1 094	4 103 393	2 064 689	110 647	53 162	57 485	1 928 057	333 649	285 266	257 349	27 917	48 383	1 447 045
в левове	4 491 680	3 058 829	168 247	1 416	166 831	90 367	86 828	2 445	1 094	2 800 215	1 174 840	64 600	28 884	35 716	1 560 775	71 675	52 273	39 934	12 339	19 402	1 361 176
в чуждестранна валута	1 704 022	1 356 179	51 299	-	51 299	1 702	1 515	187	-	1 303 178	889 849	46 047	24 278	21 769	367 282	261 974	232 993	217 415	15 578	28 981	85 869
в т.ч. в евро	1 562 653	1 268 544	42 363	-	42 363	1 672	1 485	187	-	1 224 509	843 677	45 917	24 165	21 752	334 915	228 198	215 430	206 610	8 820	12 768	65 911

Забележка: Предварителни данни.

Източници: други ПФИ.

1.5. ПАРИЧНИ АГРЕГАТИ

1.5.1. ПАРИЧНИ АГРЕГАТИ ПО ДЕФИНИЦИЯ НА ЕВРОПЕЙСКАТА ЦЕНТРАЛНА БАНКА

(хил. лв.)

	M1					M2											M3
	Пари извън ПФИ*	Овърнайт депозити				Депозити с договорен матуритет до 2 години			Депозити, договорени за ползване след предизвестие до 3 месеца			КВАЗИПАРИ		Търгуеми инструменти (издадени дългови ценни книжа до 2 години + акции/дялове на ФПП + репо сделки)			
		левове	чуждестранна валута			левове	чуждестранна валута		левове	чуждестранна валута				левове	чуждестран-на валута		
Салда																	
II.2010	6 717 435	7 471 257	4 063 258	11 534 515	18 251 950	10 760 449	15 256 832	26 017 281	2 060 521	2 031 655	4 092 176	30 109 457	48 361 407	53 796	3 323	57 119	48 418 526
III.2010	6 664 012	7 606 272	3 123 823	10 730 095	17 394 107	10 998 351	15 810 624	26 808 975	2 050 348	2 021 874	4 072 222	30 881 197	48 275 304	70 315	2 322	72 637	48 347 941
IV.2010	6 632 144	7 750 344	3 209 992	10 960 336	17 592 480	11 199 864	15 642 906	26 842 770	2 028 209	2 028 019	4 056 228	30 898 998	48 491 478	74 293	2 330	76 623	48 568 101
V.2010	6 663 223	7 712 713	3 367 591	11 080 304	17 743 527	11 189 652	15 723 845	26 913 497	2 040 126	2 054 391	4 094 517	31 008 014	48 751 541	75 761	2 378	78 139	48 829 680
VI.2010	6 761 694	7 890 425	3 416 399	11 306 824	18 068 518	11 323 277	15 599 088	26 922 365	2 055 687	2 069 930	4 125 617	31 047 982	49 116 500	76 880	2 380	79 260	49 195 760
VII.2010	6 962 373	8 292 172	3 281 021	11 573 193	18 535 566	11 504 763	15 559 211	27 063 974	2 096 781	2 057 942	4 154 723	31 218 697	49 754 263	79 952	1 743	81 695	49 835 958
VIII.2010	7 118 590	8 599 640	3 332 517	11 932 157	19 050 747	11 593 710	15 579 149	27 172 859	2 146 815	2 059 245	4 206 060	31 378 919	50 429 666	82 580	1 743	84 323	50 513 989
IX.2010	7 076 769	8 717 125	3 257 748	11 974 873	19 051 642	11 538 223	15 449 626	26 987 849	2 148 925	2 056 747	4 205 672	31 193 521	50 245 163	85 627	1 743	87 370	50 332 533
X.2010	7 022 664	8 631 681	3 223 995	11 855 676	18 878 340	11 709 361	15 511 713	27 221 074	2 142 343	2 062 275	4 204 618	31 425 692	50 304 032	88 125	1 743	89 868	50 393 900
XI.2010	6 953 066	8 730 612	3 385 652	12 116 264	19 069 330	11 921 514	15 663 926	27 585 440	2 154 702	2 066 040	4 220 742	31 806 182	50 875 512	88 522	1 743	90 265	50 965 777
XII.2010	7 356 650	7 700 925	3 212 265	10 913 190	18 269 840	11 949 302	15 891 062	27 840 364	2 309 260	2 131 938	4 441 198	32 281 562	50 551 402	70 588	1 743	72 331	50 623 733
I.2011	6 943 365	7 757 083	3 227 103	10 984 186	17 927 551	12 369 762	16 008 713	28 378 475	2 290 845	2 152 617	4 443 462	32 821 937	50 749 488	69 484	1 743	71 227	50 820 715
II.2011	6 856 612	7 944 115	3 426 491	11 370 606	18 227 218	12 479 705	16 024 420	28 504 125	2 302 875	2 184 308	4 487 183	32 991 308	51 218 526	66 436	7 920	74 356	51 292 882
Реални трансакции																	
II.2010	-37 421	140 376	442 738	583 114	545 693	402 880	-82 603	320 277	32 200	-3 238	28 962	349 239	894 932	866	-	866	895 798
III.2010	-53 423	135 015	-943 731	-808 716	-862 139	237 902	540 951	778 853	-10 174	-12 104	-22 278	756 575	-105 564	16 519	-1 005	15 514	-90 050
IV.2010	-31 868	144 327	76 601	220 928	189 060	205 772	-194 053	11 719	-22 144	2 448	-19 696	-7 977	181 083	3 978	1	3 979	185 062
V.2010	31 079	-37 659	94 111	56 452	87 531	-10 212	-74 112	-84 324	11 915	-1 140	10 775	-73 549	13 982	1 468	-	1 468	15 450
VI.2010	98 471	177 705	44 754	222 459	320 930	133 625	-135 313	-1 688	15 561	13 374	28 935	27 247	348 177	1 119	-	1 119	349 296
VII.2010	200 679	401 738	-91 146	310 592	511 271	175 897	81 369	257 266	41 093	9 508	50 601	307 867	819 138	3 072	-600	2 472	821 610
VIII.2010	156 217	307 471	31 629	339 100	495 317	88 947	-35 800	53 147	50 034	-8 668	41 366	94 513	589 830	2 628	-	2 628	592 458
IX.2010	-41 821	117 474	-27 206	90 268	48 447	-55 370	21 264	-34 106	2 110	24 595	26 705	-7 401	41 046	3 047	-	3 047	44 093
X.2010	-54 105	-85 404	-23 817	-109 221	-163 326	183 262	92 360	275 622	-6 575	11 347	4 772	280 394	117 068	2 498	-	2 498	119 566
XI.2010	-69 598	107 006	116 246	223 252	153 654	215 234	18 865	234 099	12 359	-20 384	-8 025	226 074	379 728	397	-	397	380 125
XII.2010	403 584	-1 029 688	-157 913	-1 187 601	-784 017	27 788	273 386	301 174	154 558	74 209	228 767	529 941	-254 076	-17 934	-	-17 934	-272 010
I.2011	-413 285	56 158	36 867	93 025	-320 260	420 460	180 869	601 329	-18 415	32 340	13 925	615 254	294 994	-1 104	-	-1 104	293 890
II.2011	-86 753	186 864	207 069	393 933	307 180	109 907	34 785	144 692	12 030	35 432	47 462	192 154	499 334	-3 048	4 319	1 271	500 605

* Равнява се на показателя *Пари в обращение* на Европейската централна банка.

Забележка: Предварителни данни.

Източници: БНБ и други ПФИ.

1.5.2. ИЗТОЧНИЦИ НА ПАРИЧНИТЕ АГРЕГАТИ ПО ДЕФИНИЦИЯ НА ЕВРОПЕЙСКАТА ЦЕНТРАЛНА БАНКА

(хил. лв.)

	Дългосрочни финансови пасиви								Вътрешен кредит								Нетни чуждестранни активи			Дълго-трайни активи	Други позиции (нето)
	Депозити с договорен матуритет над 2 години и депозити, договорени за ползване след предизвестие над 3 месеца			Издадени дългови ценни книжа над 2 години			Капи-тал и резерви		Вземания от сектор *държавно управление*			Вземания от неправителствения сектор					Чужде-странни активи	Минус чужде-странни пасиви			
	левове	чуждестранна валута		левове	чуждестранна валута				левове	чуждестранна валута		левове	чуждестранна валута								
Салда																					
II.2010	341 786	766 485	1 108 271	1 855	72 507	74 362	13 492 311	14 674 944	-2 205 645	-661 667	-2 867 312	21 157 758	30 108 787	51 266 545	48 399 233		32 552 269	17 381 852	15 170 417	2 895 040	-3 371 220
III.2010	341 041	769 507	1 110 548	1 855	72 522	74 377	13 563 643	14 748 568	-2 008 141	-670 866	-2 679 007	21 056 113	30 305 414	51 361 527	48 682 520		32 401 884	17 569 500	14 832 384	2 916 716	-3 335 111
IV.2010	339 388	767 662	1 107 050	1 852	72 897	74 749	13 312 042	14 493 841	-2 076 971	-722 556	-2 799 527	20 892 695	30 412 144	51 304 839	48 505 312		31 997 698	16 998 887	14 998 811	2 926 326	-3 368 507
V.2010	341 321	792 932	1 134 253	1 855	103 194	105 049	13 430 929	14 670 231	-2 252 749	-498 012	-2 750 761	20 797 340	30 554 878	51 352 218	48 601 457		31 736 281	16 187 286	15 548 995	2 936 737	-3 587 278
VI.2010	346 334	791 583	1 137 917	1 855	103 501	105 356	13 649 563	14 892 836	-1 416 172	-383 395	-1 799 567	20 768 856	30 731 961	51 500 817	49 701 250		31 510 827	16 571 636	14 939 191	2 957 692	-3 509 537
VII.2010	357 755	782 448	1 140 203	1 855	103 517	105 372	13 473 167	14 718 742	-1 508 879	-420 448	-1 929 327	20 683 689	30 816 598	51 500 287	49 570 960		31 710 008	15 990 729	15 719 279	2 963 357	-3 698 896
VIII.2010	356 902	773 995	1 130 897	1 855	104 019	105 874	13 769 011	15 005 782	-1 227 886	-327 441	-1 555 327	20 516 985	30 714 975	51 231 960	49 676 633		32 070 734	15 412 704	16 658 030	2 984 481	-3 799 373
IX.2010	363 773	758 836	1 122 609	1 855	104 022	105 877	13 732 845	14 961 331	-1 311 527	-524 422	-1 835 949	20 541 099	31 398 850	51 939 949	50 104 000		32 947 214	16 740 942	16 206 272	2 995 625	-4 012 033
X.2010	366 559	750 395	1 116 954	1 855	105 952	107 807	13 787 280	15 012 041	-1 091 198	-555 657	-1 646 855	20 462 505	31 560 363	52 022 868	50 376 013		32 119 219	16 104 549	16 014 670	3 032 338	-4 017 080
XI.2010	366 841	780 591	1 147 432	1 855	104 401	106 256	14 045 790	15 299 478	-1 030 507	-508 927	-1 539 434	20 394 666	31 843 790	52 238 456	50 699 022		32 807 477	16 284 331	16 523 146	3 052 133	-4 009 046
XII.2010	400 452	767 066	1 167 518	1 855	103 602	105 457	14 306 325	15 579 300	-1 826 469	-549 401	-2 375 870	20 449 217	31 831 159	52 280 376	49 904 506		33 381 264	16 294 947	17 086 317	3 061 765	-3 849 555
I.2011	426 576	751 952	1 178 528	1 855	110 812	112 667	14 126 577	15 417 772	-1 492 031	-267 536	-1 759 567	20 501 189	31 886 483	52 387 672	50 628 105		32 551 259	15 923 252	16 628 007	3 081 474	-4 099 099
II.2011	419 503	751 689	1 171 192	2 005	110 747	112 752	14 275 687	15 559 631	-1 633 740	356 268	-1 277 472	20 456 636	31 825 033	52 281 669	51 004 197		32 888 731	15 885 700	17 003 031	3 095 331	-4 250 046
Реални трансакции																					
II.2010	-1 626	-13 808	-15 434	-	6	6	81 030	65 602	899 684	-54 172	845 512	-178 002	-3 335	-181 337	664 175		103 683	-297 954	401 637	8 003	-112 415
III.2010	-745	1 951	1 206	-	4	4	93 230	94 440	196 162	-14 766	181 396	-91 200	186 581	95 381	276 777		-129 516	189 843	-319 359	21 676	25 296
IV.2010	-1 653	-12 328	-13 981	-3	365	362	-307 328	-320 947	-64 353	-49 845	-114 198	-134 092	92 391	-41 701	-155 899		-501 989	-576 576	74 587	9 610	-64 183
V.2010	1 933	12 094	14 027	3	30 286	30 289	-58 914	-14 598	-173 114	198 558	25 444	-81 983	75 598	-6 385	19 059		-722 553	-922 409	199 856	10 411	-228 474
VI.2010	5 013	-1 938	3 075	-	298	298	148 877	152 250	828 039	111 015	939 054	-19 177	171 408	152 231	1 091 285		-292 812	370 573	-663 385	20 955	52 691
VII.2010	11 421	452	11 873	-	5	5	26 479	38 357	-96 508	-15 391	-111 899	-74 518	140 970	66 452	-45 447		596 698	-507 237	1 103 935	5 665	-204 186
VIII.2010	-853	-12 652	-13 505	-	490	490	91 026	78 011	277 405	76 025	353 430	-160 144	-133 615	-293 759	59 671		77 578	-622 335	699 913	21 124	-110 239
IX.2010	6 754	-4 032	2 722	-	-8	-8	5 346	8 060	-82 154	-158 774	-240 928	52 811	781 882	834 693	593 765		1 147 296	1 422 185	-274 889	11 144	-277 867
X.2010	2 786	-6 226	-3 440	-	1 919	1 919	60 623	59 102	237 108	-26 674	210 434	-68 258	179 186	110 928	321 362		-787 863	-624 510	-163 353	36 713	-16 054
XI.2010	282	20 146	20 428	-	-1 563	-1 563	153 012	171 877	71 937	19 810	91 747	-57 135	221 180	164 045	255 792		380 620	101 789	278 831	19 795	-2 416
XII.2010	33 611	-10 085	23 526	-	-811	-811	180 677	203 392	-797 492	-27 732	-825 224	96 349	10 514	106 863	-718 361		589 231	35 188	554 043	9 632	86 068
I.2011	26 124	-10 747	15 377	-	7 197	7 197	42 394	64 968	330 787	297 092	627 879	57 768	103 679	161 447	789 326		-508 396	-334 873	-173 523	19 709	-276 654
II.2011	-7 073	2 998	-4 075	150	-76	74	35 359	31 358	-140 780	626 848	486 068	-26 600	-42 180	-68 780	417 288		258 487	-29 544	288 031	13 857	-187 213

Забележка: Предварителни данни.

Източници: БНБ и други ПФИ.

1.6. БАЛАНС И ОТЧЕТ ЗА ДОХОДИТЕ НА БАНКОВАТА СИСТЕМА

1.6.1. БАЛАНС НА БАНКОВАТА СИСТЕМА КЪМ 31 ДЕКЕМВРИ 2010 г.

(хил. лв.)

	Балансова стойност	в това число		
		левове	евро	други валути
АКТИВИ				
Парични средства и парични салда при централни банки	**7 324 787**	**4 794 904**	**2 392 285**	**137 598**
Финансови активи, държани за търгуване	**1 095 384**	**590 190**	**433 368**	**71 826**
Деривати, държани за търгуване	106 731	20 609	67 806	18 316
Капиталови инструменти	35 696	35 693	0	3
Дългови инструменти	952 957	533 888	365 562	53 507
Кредити и аванси	0	0	0	0
Финансови активи, отчитани по справедлива стойност в печалбата или загубата	**691 239**	**314 666**	**343 230**	**33 343**
Капиталови инструменти	9 762	7 708	583	1 471
Дългови инструменти	507 348	300 058	196 921	10 369
Кредити и аванси	174 129	6 900	145 726	21 503
Финансови активи на разположение за продажба	**2 376 734**	**770 626**	**1 252 581**	**353 527**
Капиталови инструменти	117 887	102 815	6 091	8 981
Дългови инструменти	2 258 847	667 811	1 246 490	344 546
Кредити и аванси	0	0	0	0
Кредити и вземания (включително финансов лизинг)	**58 417 720**	**21 752 471**	**34 375 174**	**2 290 075**
Дългови инструменти	2 019	0	2 019	0
Кредити и аванси	58 415 701	21 752 471	34 373 155	2 290 075
Инвестиции, държани до падеж	**1 542 130**	**490 382**	**716 417**	**335 331**
Дългови инструменти	1 542 130	490 382	716 417	335 331
Кредити и аванси	0	0	0	0
Деривати – отчитане на хеджиране	**1 228**	**0**	**1 228**	**0**
Хеджиране на справедлива стойност	1 228	0	1 228	0
Хеджиране на паричен поток	0	0	0	0
Хеджиране на нетна инвестиция в чу-ждестранна дейност	0	0	0	0
Хеджиране на справедлива стойност при лихвен риск	0	0	0	0
Хеджиране на паричен поток при лихвен риск	0	0	0	0
Промени в справедливата стойност на хеджирани позиции в портфейл, хеджиран за лихвен риск	**0**	**0**	**0**	**0**
Материални активи	**1 374 460**	**1 374 418**	**42**	**0**
Имоти, машини и съоръжения	1 307 168	1 307 126	42	0
Инвестиционни имоти	67 292	67 292	0	0
Нематериални активи	**188 061**	**188 061**	**0**	**0**
Репутация	0	0	0	0
Други нематериални активи	188 061	188 061	0	0
Инвестиции в асоциирани, дъщерни и съвместни предприятия (отчитани по метода на собствения капитал, включително репутация)	**224 736**	**157 054**	**56 346**	**11 336**
Данъчни активи	**63 171**	**62 923**	**248**	**0**
Текущи данъчни активи	39 518	39 270	248	0
Отсрочени данъчни активи	23 653	23 653	0	0
Други активи	**326 272**	**259 807**	**60 916**	**5 549**
Нетекущи активи и групи от активи за изваждане от употреба, класифицирани като държани за продажба	**99 774**	**99 774**	**0**	**0**
ОБЩО АКТИВИ	**73 725 696**	**30 855 276**	**39 631 835**	**3 238 585**
ПАСИВИ				
Депозити от централни банки	**0**	**0**	**0**	**0**
Финансови пасиви, държани за търгуване	**141 658**	**28 282**	**96 632**	**16 744**
Деривати, държани за търгуване	141 658	28 282	96 632	16 744
Къси позиции	0	0	0	0
Депозити на кредитни институции	0	0	0	0
Депозити, различни от тези на кредитни институции	0	0	0	0
Дългови сертификати (включително облигации, с намерение за обратно изкупуване в кратък срок)	0	0	0	0
Други финансови пасиви, държани за търгуване	0	0	0	0
Финансови пасиви, отчитани по справедлива стойност в печалбата или загубата	**153 915**	**132 008**	**21 907**	**0**
Депозити на кредитни институции	153 915	132 008	21 907	0
Депозити, различни от тези на кредитни институции	0	0	0	0
Дългови сертификати (включително облигации)	0	0	0	0
Подчинени пасиви	0	0	0	0

(продължава)

1.6.1. БАЛАНС НА БАНКОВАТА СИСТЕМА КЪМ 31 ДЕКЕМВРИ 2010 г.

(продължение) (хил. лв.)

	Балансова стойност	в това число		
		левове	евро	други валути
Други финансови пасиви, отчитани по справедлива стойност в печалбата или загубата	0	0	0	0
Финансови пасиви, отчитани по амортизирана стойност	**62 857 225**	**25 908 187**	**32 739 972**	**4 209 066**
Депозити на кредитни институции	13 082 797	2 476 213	10 117 084	489 500
Депозити, различни от тези на кредитни институции	47 128 435	23 293 250	20 141 602	3 693 583
Дългови сертификати (включително облигации)	600 667	40 021	560 646	0
Подчинени пасиви	1 862 261	42 489	1 819 460	312
Други финансови пасиви, отчитани по амортизирана стойност	183 065	56 214	101 180	25 671
Финансови пасиви, свързани с прехвърлени финансови активи	**0**	**0**	**0**	**0**
Деривати – отчитане на хеджиране	**28 901**	**0**	**26 546**	**2 355**
Хеджиране на справедлива стойност	24 374	0	24 233	141
Хеджиране на паричен поток	0	0	0	0
Хеджиране на нетна инвестиция в чуждестранна дейност	0	0	0	0
Хеджиране на справедлива стойност при лихвен риск	0	0	0	0
Хеджиране на паричен поток при лихвен риск	4 527	0	2 313	2 214
Промени в справедливата стойност на хеджирани позиции в портфейл, хеджиран за лихвен риск	**0**	**0**	**0**	**0**
Провизии	**74 549**	**53 943**	**1 862**	**18 744**
Преструктуриране	0	0	0	0
Неуредени правни въпроси и данъчни искове	13 819	7 880	1 073	4 866
Пенсии и други задължения за компенсации след пенсиониране	17 975	17 975	0	0
Кредитни ангажименти и гаранции	22 337	8 182	277	13 878
Обременяващи договори	0	0	0	0
Други провизии	20 418	19 906	512	0
Данъчни пасиви	**61 181**	**60 906**	**274**	**1**
Текущи данъчни пасиви	12 791	12 516	274	1
Отсрочени данъчни пасиви	48 390	48 390	0	0
Други пасиви	**376 006**	**212 993**	**136 616**	**26 397**
Дялов капитал, платим при поискване (например кооперативни акции)	**0**	**0**	**0**	**0**
Пасиви, включени в групи от пасиви за изваждане от употреба, класифицирани като държани за продажба	**0**	**0**	**0**	**0**
ОБЩО ПАСИВИ	**63 693 435**	**26 396 319**	**33 023 809**	**4 273 307**
КАПИТАЛ И МАЛЦИНСТВЕНО УЧАСТИЕ				
Емитиран капитал	**3 454 942**	**3 454 942**		
Внесен капитал	3 454 942	3 454 942		
Поискан, но невнесен капитал	0	0		
Премиен резерв	**327 941**	**327 941**		
Друг капитал	**248**	**248**		
Капиталов компонент на финансови инструменти	0	0		
Други капиталови инструменти	248	248		
Преоценъчни резерви и други оценъчни разлики от:	**258 938**	**258 938**		
Материални активи	294 262	294 262		
Нематериални активи	0	0		
Хеджиране на нетна инвестиция в чуждестранна дейност (ефективна част)	0	0		
Преизчисляване в чуждестранна валута	0	0		
Хеджиране на паричен поток (ефективна част)	-2 289	-2 289		
Финансови активи на разположение за продажба	-33 035	-33 035		
Нетекущи активи или групи от активи за изваждане от употреба, държани за продажба	0	0		
Други позиции	0	0		
Резерви (включително неразпределени печалби)	**5 373 529**	**5 373 529**		
Изкупени обратно собствени акции	**0**	**0**		
Доход от текущата година	**616 663**	**616 663**		
Междинни дивиденти	**0**	**0**		
Малцинствено участие	**0**	**0**		
Преоценъчни резерви и други оценъчни разлики	0	0		
Други позиции	0	0		
ОБЩО КАПИТАЛ	**10 032 261**	**10 032 261**		
ОБЩО ПАСИВИ И КАПИТАЛ	**73 725 696**	**36 428 580**	**33 023 809**	**4 273 307**

Източник: БНБ.

1.6.2. ОТЧЕТ ЗА ДОХОДИТЕ НА БАНКОВАТА СИСТЕМА КЪМ 31 ДЕКЕМВРИ 2010 г.

(хил. лв.)

Продължаващи (непреустановени) дейности	Обща сума	в това число		
		левове	евро	други валути
Финансови и оперативни приходи и разходи	**3 932 330**	**2 380 153**	**1 496 090**	**56 087**
Приходи от лихви	**5 070 996**	**2 477 486**	**2 451 337**	**142 173**
Парични средства и парични салда при централни банки	27	0	27	0
Финансови активи, държани за търгуване (ако са отчитани отделно)	89 091	42 769	33 635	12 687
Финансови активи, отчитани по справедлива стойност в печалбата или загубата (ако са отчитани отделно)	28 126	15 962	11 947	217
Финансови активи на разположение за продажба	77 019	32 647	31 546	12 826
Кредити и вземания (включително финансов лизинг)	4 795 892	2 366 766	2 337 873	91 253
Инвестиции, държани до падеж	68 061	19 342	31 494	17 225
Деривати отчитане на хеджиране на лихвен риск	9 526	0	4 806	4 720
Други активи	3 254	0	9	3 245
Разходи за лихви	**2 153 762**	**945 440**	**1 099 882**	**108 440**
Депозити на централни банки	0	0	0	0
Финансови пасиви, държани за търгуване (ако са отчитани отделно)	48 583	21 539	24 673	2 371
Финансови пасиви, отчитани по справедлива стойност в печалбата или загубата (ако са отчитани отделно)	394	260	129	5
Финансови пасиви, отчитани по амортизирана стойност	2 084 167	923 589	1 065 149	95 429
Деривати отчитане на хеджиране на лихвен риск	20 565	0	9 931	10 634
Други пасиви	53	52	0	1
Разходи за акционерен капитал, платим при поискване	**0**	**0**		
Приходи от дивиденти	**4 741**	**4 239**	**478**	**24**
Финансови активи, държани за търгуване (ако са отчитани отделно)	173	172	0	1
Финансови активи, отчитани по справедлива стойност в печалбата или загубата (ако са отчитани отделно)	0	0	0	0
Финансови активи на разположение за продажба	4 568	4 067	478	23
Приходи от такси и комисиони	**844 193**	**651 464**	**165 811**	**26 918**
Разходи за такси и комисиони	**84 470**	**58 228**	**21 654**	**4 588**
Нетни реализирани печалби (загуби) от финансови активи и финансови пасиви, отчитани не по справедлива стойност в печалбата или загубата	**44 895**	**44 895**		
Финансови активи на разположение за продажба	37 709	37 709		
Кредити и вземания (включително финансов лизинг)	7 826	7 826		
Инвестиции, държани до падеж	-707	-707		
Финансови пасиви, отчитани по амортизирана стойност	0	0		
Други	67	67		
Нетни печалби (загуби) от финансови активи и пасиви, държани за търгуване	**157 605**	**157 605**		
Капиталови инструменти и свързани с тях деривати	5 854	5 854		
Лихвени инструменти и свързани с тях деривати	29 481	29 481		
Валутна търговия	119 621	119 621		
Инструменти за кредитен риск и свързани с тях деривати	567	567		
Стоки и свързани с тях деривати	20	20		
Други (включително хибридни деривати)	2 062	2 062		
Нетни печалби (загуби) от финансови активи и пасиви, отчитани по справедлива стойност в печалбата или загубата	**8 372**	**8 372**		
Нетни печалби (загуби) от отчитане на хеджиране	**-19**	**-19**		
Нетни валутни разлики	**4 730**	**4 730**		
Нетни печалби (загуби) от отписани активи, различни от държаните за продажба	**-2 131**	**-2 131**		
Други оперативни приходи	**55 961**	**55 961**		
Други оперативни разходи	**18 781**	**18 781**		
Административни разходи	**1 691 376**			
Разходи за персонал	700 955			
Общи административни разходи	990 421			
Амортизация	**227 011**			
Имоти, машини и съоръжения	180 378			
Инвестиционни имоти	647			
Нематериални активи (различни от репутация)	45 986			
Провизии	**10 908**			
Обезценка	**1 316 738**			
Обезценка на финансови активи, отчитани не по справедлива стойност в печалбата или загубата	*1 312 386*			
Финансови активи, отчитани по себестойност (некотирани капиталови финансови активи)	599			
Финансови активи на разположение за продажба	2 108			
Кредити и вземания (включително финансов лизинг)	1 309 679			

(продължава)

1.6.2. ОТЧЕТ ЗА ДОХОДИТЕ НА БАНКОВАТА СИСТЕМА КЪМ 31 ДЕКЕМВРИ 2010 г.

(продължение) (хил. лв.)

Продължаващи (непреустановени) дейности	Обща сума	в това число		
		левове	евро	други валути
Инвестиции, държани до падеж	0			
Обезценка на нефинансови активи	*4 352*			
Имоти, машини и съоръжения	2 407			
Инвестиционни имоти	0			
Репутация	0			
Нематериални активи (различни от репутация)	13			
Инвестиции в асоциирани и съвместни предприятия, отчитани по метода на собствения капитал	0			
Други	1 932			
Отрицателна репутация, призната незабавно в печалбата или загубата	**0**			
Дял от печалбата или загубата в асоциирани и съвместни предприятия, отчитан по метода на собствения капитал	**7 253**			
Печалба или загуба от нетекущи активи и групи от активи за изваждане от употреба, класифицирани като държани за продажба, без да са определени за преустановени дейности	**17**			
ОБЩО ПЕЧАЛБА ИЛИ ЗАГУБА ОТ ПРОДЪЛЖАВАЩИ (НЕПРЕУСТАНОВЕНИ) ДЕЙНОСТИ ПРЕДИ ДАНЪЧНИ ОТЧИСЛЕНИЯ	**693 567**			
Данъчен разход (приход), свързан с печалбата или загубата от продължаващи (непреустановени) дейности	**76 904**			
ОБЩО ПЕЧАЛБА ИЛИ ЗАГУБА ОТ ПРОДЪЛЖАВАЩИ (НЕПРЕУСТАНОВЕНИ) ДЕЙНОСТИ СЛЕД ДАНЪЧНИ ОТЧИСЛЕНИЯ	**616 663**			
Печалба или загуба след данъчни отчисления от преустановени дейности	**0**			
ОБЩО ПЕЧАЛБА ИЛИ ЗАГУБА СЛЕД ДАНЪЧНИ ОТЧИСЛЕНИЯ И ПРЕУСТАНОВЕНИ ДЕЙНОСТИ	**616 663**			
Печалба или загуба, свързана с малцинствено участие	**0**			
ПЕЧАЛБА ИЛИ ЗАГУБА, СВЪРЗАНА С АКЦИОНЕРИТЕ НА ПРЕДПРИЯТИЕТО–МАЙКА	**616 663**			

Източник: БНБ.

1.7. РАЗПРЕДЕЛЕНИЕ НА БАНКИТЕ ПО ГРУПИ*
(към 31 декември 2010 г.)

	БАЕ	Банка
I група	UNCR9660	УНИКРЕДИТ БУЛБАНК
	STSA9300	БАНКА ДСК
	UBBS9200	ОБЕДИНЕНА БЪЛГАРСКА БАНКА
	RZBB9155	РАЙФАЙЗЕНБАНК (БЪЛГАРИЯ)
	BPBI9920	ЮРОБАНК И ЕФ ДЖИ БЪЛГАРИЯ
II група	FINV9150	ПЪРВА ИНВЕСТИЦИОННА БАНКА
	PIRB9170	БАНКА ПИРЕОС БЪЛГАРИЯ
	TTBB9400	СОСИЕТЕ ЖЕНЕРАЛ ЕКСПРЕСБАНК
	KORP9220	КОРПОРАТИВНА ТЪРГОВСКА БАНКА
	CECB9790	ЦЕНТРАЛНА КООПЕРАТИВНА БАНКА
	BUIB9888	СИБАНК
	CBUN9195	МКБ ЮНИОНБАНК
	BUIN9561	АЛИАНЦ БАНК БЪЛГАРИЯ
	NASB9620	БЪЛГАРСКА БАНКА ЗА РАЗВИТИЕ
	IORT9120	ИНВЕСТБАНК
	PRCB9230	ПРОКРЕДИТ БАНК (БЪЛГАРИЯ)
	SOMB9130	ОБЩИНСКА БАНКА
	BGUS9160	БЪЛГАРО-АМЕРИКАНСКА КРЕДИТНА БАНКА
	IABG9470	ИНТЕРНЕШЪНЪЛ АСЕТ БАНК
	BINV9480	ЕМПОРИКИ БАНК – БЪЛГАРИЯ
	DEMI9240	ТЪРГОВСКА БАНКА Д
	CREX9260	ТОКУДА БАНК
	WEBK9310	НЛБ БАНКА СОФИЯ
	TEXI9545	ЧПБ ТЕКСИМ
III група	CRBA9898	АЛФА БАНКА – клон БЪЛГАРИЯ
	INGB9145	ИНГ БАНК Н.В. – клон СОФИЯ
	CITI9250	СИТИ БАНК Н.А. – клон СОФИЯ
	BNPA9440	БНП ПАРИБА С.А. – клон СОФИЯ
	TCZB9350	ТЕ-ДЖЕ ЗИРААТ БАНКАСЪ – клон СОФИЯ
	RIBR9210	РЕГИОНАЛНА ИНВЕСТИЦИОННА БАНКА – клон БЪЛГАРИЯ

* Групирането на банките е само за статистически цели. То не съдържа никакъв елемент на оценка на финансовото им състояние и не следва да се интерпретира като рейтингова система.

I група първите пет банки с най-големи активи
II група останалите банки
III група клонове на чуждестранни банки

Източник: БНБ.

1.8. КАПИТАЛОВА АДЕКВАТНОСТ НА БАНКИТЕ КЪМ 31 ДЕКЕМВРИ 2010 г.

(съгласно Наредба № 8 на БНБ)

(хил. лв.)

Позиции	Първа група	Втора група	Банкова система
СОБСТВЕН КАПИТАЛ (КАПИТАЛОВА БАЗА)*	**5 264 732**	**3 642 175**	**8 906 907**
Капитал от първи ред	**5 186 747**	**3 675 006**	**8 861 753**
Капитал	1 550 060	2 232 823	3 782 883
Резерви	3 268 797	1 309 570	4 578 367
Одитирана печалба за текущата година	48 023	80 372	128 395
Други резерви с общо предназначение	483 240	194 851	678 091
(-) Нематериални активи	-115 350	-62 238	-177 588
Капитал от втори ред	**1 302 944**	**639 271**	**1 942 215**
Базисен капитал от втори ред	389 214	261 808	651 022
Хибридни инструменти	177 980	39 117	217 097
Резерви от преоценка на недвижими имоти, в които се помещава банката	211 234	67 202	278 436
Инструменти с неопределена дюрация и други подобни инструменти	0	155 489	155 489
Добавъчен капитал от втори ред	913 730	377 463	1 291 193
Привилегировани акции с натрупващ се дивидент и фиксиран падеж	0	0	0
Подчинен срочен дълг	913 730	377 463	1 291 193
(-) Превишение на лимита за подчинен срочен дълг и други подобни инструменти	0	0	0
(-) Превишение на лимита за капитал от втори ред	0	0	0
(-) НАМАЛЕНИЯ ОТ КАПИТАЛА ОТ ПЪРВИ И ВТОРИ РЕД	**-1 224 959**	**-672 102**	**-1 897 061**
в т.ч.: (-) от капитала от първи ред	-685 053	-414 158	-1 099 211
в т.ч.: (-) от капитала от втори ред	-539 907	-257 946	-797 853
Специфични провизии при използване на стандартен подход	-1 140 740	-515 326	-1 656 066
КАПИТАЛ ОТ ПЪРВИ РЕД*	**4 501 695**	**3 260 850**	**7 762 545**
КАПИТАЛ ОТ ВТОРИ РЕД*	**763 038**	**381 327**	**1 144 365**
КАПИТАЛОВИ ИЗИСКВАНИЯ	**3 513 038**	**2 599 948**	**6 112 986**
Общи капиталови изисквания за кредитен риск, кредитен риск от контрагента, риск от разсейване и сетълмент риск при свободни доставки	2 009 755	1 549 544	3 559 299
Сетълмент риск	0	0	0
Общи капиталови изисквания за позиционен, валутен и стоков риск	26 778	11 062	37 840
Общи капиталови изисквания за операционен риск	305 491	172 695	478 186
Други капиталови изисквания	1 171 013	866 649	2 037 662
Превишение (+)/недостиг (-) на собствения капитал	1 751 694	1 042 227	2 793 921
ОТНОШЕНИЕ НА ОБЩА КАПИТАЛОВА АДЕКВАТНОСТ (%)	**17.98**	**16.81**	**17.48**
ОТНОШЕНИЕ НА АДЕКВАТНОСТ НА КАПИТАЛА ОТ ПЪРВИ РЕД (%)	**15.38**	**15.05**	**15.24**

* Използвани за изчисленията на съотношенията за адекватност на капитала.

Източник: БНБ.

1.9. ЛИКВИДНОСТ НА БАНКИТЕ КЪМ 31 ДЕКЕМВРИ 2010 г.
(съгласно Наредба № 11 на БНБ)

(хил. лв.)

Позиции	Общо	Заложени активи/просрочени активи с 30 или повече дни	На виждане до 7 дни	От 8 дни до 1 месец	Над 1 месец до 3 месеца	Над 3 месеца до 6 месеца	Над 6 месеца до 12 месеца	Над 1 година
Първа група								
ЛИКВИДНИ АКТИВИ	7 806 810	1 059 669						
СУМА НА АКТИВИТЕ (входящ поток)	39 047 651	4 624 160	9 113 039	2 114 349	1 658 402	1 790 288	3 525 371	20 846 202
СУМА НА ПАСИВИТЕ (изходящ поток)	33 781 671		10 856 451	4 742 423	4 654 162	3 715 302	4 297 857	5 515 476
Коефицент на ликвидните активи (%)	23.11							
Коефициенти за ликвидност по падежни интервали (%)			83.94	31.25	17.67	15.16	23.77	117.83
Втора група								
ЛИКВИДНИ АКТИВИ	6 737 039	990 480						
СУМА НА АКТИВИТЕ (входящ поток)	28 951 005	2 723 355	8 099 266	1 191 339	1 500 721	1 679 098	3 255 784	13 224 797
СУМА НА ПАСИВИТЕ (изходящ поток)	25 839 201		5 815 204	3 509 998	3 909 289	2 805 553	3 415 236	6 383 921
Коефицент на ликвидните активи (%)	26.07		0	0	0	0	0	0
Коефициенти за ликвидност по падежни интервали (%)			139.28	95.30	33.36	28.02	40.54	112.82
Трета група								
ЛИКВИДНИ АКТИВИ	861 673	336						
СУМА НА АКТИВИТЕ (входящ поток)	3 446 198	267 365	1 160 658	162 974	96 452	104 048	368 763	1 553 303
СУМА НА ПАСИВИТЕ (изходящ поток)	3 606 475		2 522 274	186 464	197 721	57 445	416 812	225 759
Коефицент на ликвидните активи (%)	23.89		0	0	0	0	0	0
Коефициенти за ликвидност по падежни интервали (%)			46.02	7.98	4.30	4.59	14.08	58.04
ОБЩО ЗА БАНКОВАТА СИСТЕМА								
ЛИКВИДНИ АКТИВИ	15 405 522	2 050 485						
СУМА НА АКТИВИТЕ (входящ поток)	71 444 854	7 614 880	18 372 963	3 468 662	3 255 575	3 573 434	7 149 918	35 624 302
СУМА НА ПАСИВИТЕ (изходящ поток)	63 227 347		19 193 929	8 438 885	8 761 172	6 578 300	8 129 905	12 125 156
Коефицент на ликвидните активи (%)	24.37							
Коефициенти за ликвидност по падежни интервали (%)			95.72	34.13	20.19	17.81	28.06	111.01

Източник: БНБ.

1.10. БАЛАНСИ И ОТЧЕТИ ЗА ДОХОДИТЕ НА БАНКИТЕ ПО ГРУПИ

1.10.1. БАЛАНС НА БАНКИТЕ ОТ ПЪРВА ГРУПА КЪМ 31 ДЕКЕМВРИ 2010 г.

(хил. лв.)

	Балансова стойност	в това число		
		левове	евро	други валути
АКТИВИ				
Парични средства и парични салда при централни банки	**3 973 837**	**2 766 958**	**1 148 852**	**58 027**
Финансови активи, държани за търгуване	**677 800**	**376 620**	**263 719**	**37 461**
Деривати, държани за търгуване	79 935	18 775	59 899	1 261
Капиталови инструменти	2 828	2 828	0	0
Дългови инструменти	595 037	355 017	203 820	36 200
Кредити и аванси	0	0	0	0
Финансови активи, отчитани по справедлива стойност в печалбата или загубата	**211 114**	**83 632**	**117 744**	**9 738**
Капиталови инструменти	9 762	7 708	583	1 471
Дългови инструменти	201 352	75 924	117 161	8 267
Кредити и аванси	0	0	0	0
Финансови активи на разположение за продажба	**911 896**	**360 984**	**341 361**	**209 551**
Капиталови инструменти	44 469	39 138	2 117	3 214
Дългови инструменти	867 427	321 846	339 244	206 337
Кредити и аванси	0	0	0	0
Кредити и вземания (включително финансов лизинг)	**32 616 911**	**14 109 440**	**17 748 088**	**759 383**
Дългови инструменти	0	0	0	0
Кредити и аванси	32 616 911	14 109 440	17 748 088	759 383
Инвестиции, държани до падеж	**738 880**	**23 826**	**427 566**	**287 488**
Дългови инструменти	738 880	23 826	427 566	287 488
Кредити и аванси	0	0	0	0
Деривати отчитане на хеджиране	**1 228**	**0**	**1 228**	**0**
Хеджиране на справедлива стойност	1 228	0	1 228	0
Хеджиране на паричен поток	0	0	0	0
Хеджиране на нетна инвестиция в чуждестранна дейност	0	0	0	0
Хеджиране на справедлива стойност при лихвен риск	0	0	0	0
Хеджиране на паричен поток при лихвен риск	0	0	0	0
Промени в справедливата стойност на хеджирани позиции в портфейл, хеджиран за лихвен риск	**0**	**0**	**0**	**0**
Материални активи	**734 548**	**734 548**	**0**	**0**
Имоти, машини и съоръжения	729 199	729 199	0	0
Инвестиционни имоти	5 349	5 349	0	0
Нематериални активи	**115 350**	**115 350**	**0**	**0**
Репутация	0	0	0	0
Други нематериални активи	115 350	115 350	0	0
Инвестиции в асоциирани, дъщерни и съвместни предприятия (отчитани по метода на собствения капитал, включително репутация)	**67 960**	**67 960**	**0**	**0**
Данъчни активи	**23 130**	**23 130**	**0**	**0**
Текущи данъчни активи	15 869	15 869	0	0
Отсрочени данъчни активи	7 261	7 261	0	0
Други активи	**95 405**	**80 976**	**13 801**	**628**
Нетекущи активи и групи от активи за изваждане от употреба, класифицирани като държани за продажба	**3 169**	**3 169**	**0**	**0**
ОБЩО АКТИВИ	**40 171 228**	**18 746 593**	**20 062 359**	**1 362 276**
ПАСИВИ				
Депозити от централни банки	**0**	**0**	**0**	**0**
Финансови пасиви, държани за търгуване	**118 226**	**27 408**	**89 667**	**1 151**
Деривати, държани за търгуване	118 226	27 408	89 667	1 151
Къси позиции	0	0	0	0
Депозити на кредитни институции	0	0	0	0
Депозити, различни от тези на кредитни институции	0	0	0	0
Дългови сертификати (включително облигации, с намерение за обратно изкупуване в кратък срок)	0	0	0	0
Други финансови пасиви, държани за търгуване	0	0	0	0
Финансови пасиви, отчитани по справедлива стойност в печалбата или загубата	**0**	**0**	**0**	**0**
Депозити на кредитни институции	0	0	0	0
Депозити, различни от тези на кредитни институции	0	0	0	0
Дългови сертификати (включително облигации)	0	0	0	0
Подчинени пасиви	0	0	0	0

(продължава)

1.10.1. БАЛАНС НА БАНКИТЕ ОТ ПЪРВА ГРУПА КЪМ 31 ДЕКЕМВРИ 2010 г.
(продължение) (хил. лв.)

	Балансова стойност	в това число		
		левове	евро	други валути
Други финансови пасиви, отчитани по справедлива стойност в печалбата или загубата	0	0	0	0
Финансови пасиви, отчитани по амортизирана стойност	**33 593 810**	**14 902 076**	**16 795 941**	**1 895 793**
Депозити на кредитни институции	6 221 219	1 349 769	4 669 587	201 863
Депозити, различни от тези на кредитни институции	25 841 383	13 460 591	10 686 862	1 693 930
Дългови сертификати (включително облигации)	218 834	40 021	178 813	0
Подчинени пасиви	1 291 145	30 595	1 260 550	0
Други финансови пасиви, отчитани по амортизирана стойност	21 229	21 100	129	0
Финансови пасиви, свързани с прехвърлени финансови активи	**0**	**0**	**0**	**0**
Деривати отчитане на хеджиране	**28 644**	**0**	**26 430**	**2 214**
Хеджиране на справедлива стойност	24 117	0	24 117	0
Хеджиране на паричен поток	0	0	0	0
Хеджиране на нетна инвестиция в чуждестранна дейност	0	0	0	0
Хеджиране на справедлива стойност при лихвен риск	0	0	0	0
Хеджиране на паричен поток при лихвен риск	4 527	0	2 313	2 214
Промени в справедливата стойност на хеджирани позиции в портфейл, хеджиран за лихвен риск	**0**	**0**	**0**	**0**
Провизии	**69 635**	**49 286**	**1 662**	**18 687**
Преструктуриране	0	0	0	0
Неуредени правни въпроси и данъчни искове	13 788	7 857	1 072	4 859
Пенсии и други задължения за компенсации след пенсиониране	14 724	14 724	0	0
Кредитни ангажименти и гаранции	21 236	7 330	78	13 828
Обременяващи договори	0	0	0	0
Други провизии	19 887	19 375	512	0
Данъчни пасиви	**36 867**	**36 867**	**0**	**0**
Текущи данъчни пасиви	374	374	0	0
Отсрочени данъчни пасиви	36 493	36 493	0	0
Други пасиви	**192 307**	**119 012**	**65 348**	**7 947**
Дялов капитал, платим при поискване (например кооперативни акции)	**0**	**0**	**0**	**0**
Пасиви, включени в групи от пасиви за изваждане от употреба, класифицирани като държани за продажба	**0**	**0**	**0**	**0**
ОБЩО ПАСИВИ	**34 039 489**	**15 134 649**	**16 979 048**	**1 925 792**
КАПИТАЛ И МАЛЦИНСТВЕНО УЧАСТИЕ				
Емитиран капитал	**1 550 060**	**1 550 060**		
Внесен капитал	1 550 060	1 550 060		
Поискан, но невнесен капитал	0	0		
Премиен резерв	**0**	**0**		
Друг капитал	**0**	**0**		
Капиталов компонент на финансови инструменти	0	0		
Други капиталови инструменти	0	0		
Преоценъчни резерви и други оценъчни разлики от:	**210 277**	**210 277**		
Материални активи	225 730	225 730		
Нематериални активи	0	0		
Хеджиране на нетна инвестиция в чуждестранна дейност (ефективна част)	0	0		
Преизчисляване в чуждестранна валута	0	0		
Хеджиране на паричен поток (ефективна част)	-2 289	-2 289		
Финансови активи на разположение за продажба	-13 164	-13 164		
Нетекущи активи или групи от активи за изваждане от употреба, държани за продажба	0	0		
Други позиции	0	0		
Резерви (включително неразпределени печалби)	**3 929 276**	**3 929 276**		
Изкупени обратно собствени акции	**0**	**0**		
Доход от текущата година	**442 126**	**442 126**		
Междинни дивиденти	**0**	**0**		
Малцинствено участие	**0**	**0**		
Преоценъчни резерви и други оценъчни разлики	0	0		
Други позиции	0	0		
ОБЩО КАПИТАЛ	**6 131 739**	**6 131 739**		
ОБЩО ПАСИВИ И КАПИТАЛ	**40 171 228**	**21 266 388**	**16 979 048**	**1 925 792**

Източник: БНБ.

1.10.2. ОТЧЕТ ЗА ДОХОДИТЕ НА БАНКИТЕ ОТ ПЪРВА ГРУПА КЪМ 31 ДЕКЕМВРИ 2010 г.

(хил. лв.)

Продължаващи (непреустановени) дейности	Обща сума	в това число		
		левове	евро	други валути
Финансови и оперативни приходи и разходи	**2 419 120**	**1 562 709**	**831 138**	**25 273**
Приходи от лихви	**2 963 190**	**1 606 423**	**1 292 048**	**64 719**
Парични средства и парични салда при централни банки	0	0	0	0
Финансови активи, държани за търгуване (ако са отчитани отделно)	76 917	36 020	28 855	12 042
Финансови активи, отчитани по справедлива стойност в печалбата или загубата (ако са отчитани отделно)	13 711	5 175	8 483	53
Финансови активи на разположение за продажба	45 990	16 073	18 863	11 054
Кредити и вземания (включително финансов лизинг)	2 782 204	1 548 095	1 212 230	21 879
Инвестиции, държани до падеж	34 842	1 060	18 811	14 971
Деривати отчитане на хеджиране на лихвен риск	9 526	0	4 806	4 720
Други активи	0	0	0	0
Разходи за лихви	**1 094 549**	**521 118**	**523 450**	**49 981**
Депозити на централни банки	0	0	0	0
Финансови пасиви, държани за търгуване (ако са отчитани отделно)	47 980	21 522	24 220	2 238
Финансови пасиви, отчитани по справедлива стойност в печалбата или загубата (ако са отчитани отделно)	0	0	0	0
Финансови пасиви, отчитани по амортизирана стойност	1 025 994	499 586	489 299	37 109
Деривати отчитане на хеджиране на лихвен риск	20 565	0	9 931	10 634
Други пасиви	10	10	0	0
Разходи за акционерен капитал, платим при поискване	**0**	**0**		
Приходи от дивиденти	**725**	**227**	**477**	**21**
Финансови активи, държани за търгуване (ако са отчитани отделно)	103	103	0	0
Финансови активи, отчитани по справедлива стойност в печалбата или загубата (ако са отчитани отделно)	0	0	0	0
Финансови активи на разположение за продажба	622	124	477	21
Приходи от такси и комисиони	**502 184**	**414 446**	**74 603**	**13 135**
Разходи за такси и комисиони	**47 695**	**32 534**	**12 540**	**2 621**
Нетни реализирани печалби (загуби) от финансови активи и финансови пасиви, отчитани не по справедлива стойност в печалбата или загубата	**24 084**	**24 084**		
Финансови активи на разположение за продажба	22 432	22 432		
Кредити и вземания (включително финансов лизинг)	1 652	1 652		
Инвестиции, държани до падеж	0	0		
Финансови пасиви, отчитани по амортизирана стойност	0	0		
Други	0	0		
Нетни печалби (загуби) от финансови активи и пасиви, държани за търгуване	**48 357**	**48 357**		
Капиталови инструменти и свързани с тях деривати	-4 025	-4 025		
Лихвени инструменти и свързани с тях деривати	12 208	12 208		
Валутна търговия	39 597	39 597		
Инструменти за кредитен риск и свързани с тях деривати	567	567		
Стоки и свързани с тях деривати	10	10		
Други (включително хибридни деривати)	0	0		
Нетни печалби (загуби) от финансови активи и пасиви, отчитани по справедлива стойност в печалбата или загубата	**7 496**	**7 496**		
Нетни печалби (загуби) от отчитане на хеджиране	**-4**	**-4**		
Нетни валутни разлики	**116**	**116**		
Нетни печалби (загуби) от отписани активи, различни от държаните за продажба	**-1 379**	**-1 379**		
Други оперативни приходи	**22 230**	**22 230**		
Други оперативни разходи	**5 635**	**5 635**		
Административни разходи	**860 363**			
Разходи за персонал	368 132			
Общи административни разходи	492 231			
Амортизация	**127 464**			
Имоти, машини и съоръжения	95 801			
Инвестиционни имоти	20			
Нематериални активи (различни от репутация)	31 643			
Провизии	**3 181**			
Обезценка	**944 624**			
Обезценка на финансови активи, отчитани не по справедлива стойност в печалбата или загубата	*942 204*			
Финансови активи, отчитани по себестойност (некотирани капиталови финансови активи)	0			
Финансови активи на разположение за продажба	2 086			
Кредити и вземания (включително финансов лизинг)	940 118			

(продължава)

1.10.2. ОТЧЕТ ЗА ДОХОДИТЕ НА БАНКИТЕ ОТ ПЪРВА ГРУПА КЪМ 31 ДЕКЕМВРИ 2010 г.
(продължение) (хил. лв.)

Продължаващи (непреустановени) дейности	Обща сума	в това число		
		левове	евро	други валути
Инвестиции, държани до падеж	0			
Обезценка на нефинансови активи	*2 420*			
Имоти, машини и съоръжения	2 407			
Инвестиционни имоти	0			
Репутация	0			
Нематериални активи (различни от репутация)	13			
Инвестиции в асоциирани и съвместни предприятия, отчитани по метода на собствения капитал	0			
Други	0			
Отрицателна репутация, призната незабавно в печалбата или загубата	**0**			
Дял от печалбата или загубата в асоциирани и съвместни предприятия, отчитан по метода на собствения капитал	**7 253**			
Печалба или загуба от нетекущи активи и групи от активи за изваждане от употреба, класифицирани като държани за продажба, без да са определени за преустановени дейности	**0**			
ОБЩО ПЕЧАЛБА ИЛИ ЗАГУБА ОТ ПРОДЪЛЖАВАЩИ (НЕПРЕУСТАНОВЕНИ) ДЕЙНОСТИ ПРЕДИ ДАНЪЧНИ ОТЧИСЛЕНИЯ	**490 741**			
Данъчен разход (приход), свързан с печалбата или загубата от продължаващи (непреустановени) дейности	**48 615**			
ОБЩО ПЕЧАЛБА ИЛИ ЗАГУБА ОТ ПРОДЪЛЖАВАЩИ (НЕПРЕУСТАНОВЕНИ) ДЕЙНОСТИ СЛЕД ДАНЪЧНИ ОТЧИСЛЕНИЯ	**442 126**			
Печалба или загуба след данъчни отчисления от преустановени дейности	**0**			
ОБЩО ПЕЧАЛБА ИЛИ ЗАГУБА СЛЕД ДАНЪЧНИ ОТЧИСЛЕНИЯ И ПРЕУСТАНОВЕНИ ДЕЙНОСТИ	**442 126**			
Печалба или загуба, свързана с малцинствено участие	**0**			
ПЕЧАЛБА ИЛИ ЗАГУБА, СВЪРЗАНА С АКЦИОНЕРИТЕ НА ПРЕДПРИЯТИЕТО-МАЙКА	**442 126**			

Източник: БНБ.

1.10.3. БАЛАНС НА БАНКИТЕ ОТ ВТОРА ГРУПА КЪМ 31 ДЕКЕМВРИ 2010 г.

(хил. лв.)

	Балансова стойност	в това число		
		левове	евро	други валути
АКТИВИ				
Парични средства и парични салда при централни банки	**3 037 933**	**1 728 476**	**1 233 409**	**76 048**
Финансови активи, държани за търгуване	**314 921**	**163 696**	**125 017**	**26 208**
Деривати, държани за търгуване	15 763	855	6 003	8 905
Капиталови инструменти	32 868	32 865	0	3
Дългови инструменти	266 290	129 976	119 014	17 300
Кредити и аванси	0	0	0	0
Финансови активи, отчитани по справедлива стойност в печалбата или загубата	**305 996**	**224 134**	**79 760**	**2 102**
Капиталови инструменти	0	0	0	0
Дългови инструменти	305 996	224 134	79 760	2 102
Кредити и аванси	0	0	0	0
Финансови активи на разположение за продажба	**1 351 761**	**319 444**	**888 341**	**143 976**
Капиталови инструменти	73 068	63 327	3 974	5 767
Дългови инструменти	1 278 693	256 117	884 367	138 209
Кредити и аванси	0	0	0	0
Кредити и вземания (включително финансов лизинг)	**23 045 986**	**7 232 550**	**14 316 521**	**1 496 915**
Дългови инструменти	2 019	0	2 019	0
Кредити и аванси	23 043 967	7 232 550	14 314 502	1 496 915
Инвестиции, държани до падеж	**803 250**	**466 556**	**288 851**	**47 843**
Дългови инструменти	803 250	466 556	288 851	47 843
Кредити и аванси	0	0	0	0
Деривати отчитане на хеджиране	**0**	**0**	**0**	**0**
Хеджиране на справедлива стойност	0	0	0	0
Хеджиране на паричен поток	0	0	0	0
Хеджиране на нетна инвестиция в чуждестранна дейност	0	0	0	0
Хеджиране на справедлива стойност при лихвен риск	0	0	0	0
Хеджиране на паричен поток при лихвен риск	0	0	0	0
Промени в справедливата стойност на хеджирани позиции в портфейл, хеджиран за лихвен риск	**0**	**0**	**0**	**0**
Материални активи	**593 907**	**593 880**	**27**	**0**
Имоти, машини и съоръжения	531 964	531 937	27	0
Инвестиционни имоти	61 943	61 943	0	0
Нематериални активи	**62 238**	**62 238**	**0**	**0**
Репутация	0	0	0	0
Други нематериални активи	62 238	62 238	0	0
Инвестиции в асоциирани, дъщерни и съвместни предприятия (отчитани по метода на собствения капитал, включително репутация)	**156 776**	**89 094**	**56 346**	**11 336**
Данъчни активи	**23 948**	**23 700**	**248**	**0**
Текущи данъчни активи	22 074	21 826	248	0
Отсрочени данъчни активи	1 874	1 874	0	0
Други активи	**202 543**	**173 557**	**26 476**	**2 510**
Нетекущи активи и групи от активи за изваждане от употреба, класифицирани като държани за продажба	**96 605**	**96 605**	**0**	**0**
ОБЩО АКТИВИ	**29 995 864**	**11 173 930**	**17 014 996**	**1 806 938**
ПАСИВИ				
Депозити от централни банки	**0**	**0**	**0**	**0**
Финансови пасиви, държани за търгуване	**14 680**	**851**	**6 193**	**7 636**
Деривати, държани за търгуване	14 680	851	6 193	7 636
Къси позиции	0	0	0	0
Депозити на кредитни институции	0	0	0	0
Депозити, различни от тези на кредитни институции	0	0	0	0
Дългови сертификати (включително облигации, с намерение за обратно изкупуване в кратък срок)	0	0	0	0
Други финансови пасиви, държани за търгуване	0	0	0	0
Финансови пасиви, отчитани по справедлива стойност в печалбата или загубата	**0**	**0**	**0**	**0**
Депозити на кредитни институции	0	0	0	0
Депозити, различни от тези на кредитни институции	0	0	0	0
Дългови сертификати (включително облигации)	0	0	0	0
Подчинени пасиви	0	0	0	0
Други финансови пасиви, отчитани по справедлива стойност в печалбата или загубата	0	0	0	0
Финансови пасиви, отчитани по амортизирана стойност	**25 819 785**	**9 755 731**	**13 885 944**	**2 178 110**

(продължава)

1.10.3. БАЛАНС НА БАНКИТЕ ОТ ВТОРА ГРУПА КЪМ 31 ДЕКЕМВРИ 2010 г.
(продължение) (хил. лв.)

	Балансова стойност	в това число		
		левове	евро	други валути
Депозити на кредитни институции	5 230 046	781 540	4 164 724	283 782
Депозити, различни от тези на кредитни институции	19 474 954	8 927 183	8 679 426	1 868 345
Дългови сертификати (включително облигации)	381 833	0	381 833	0
Подчинени пасиви	571 116	11 894	558 910	312
Други финансови пасиви, отчитани по амортизирана стойност	161 836	35 114	101 051	25 671
Финансови пасиви, свързани с прехвърлени финансови активи	**0**	**0**	**0**	**0**
Деривати отчитане на хеджиране	**257**	**0**	**116**	**141**
Хеджиране на справедлива стойност	257	0	116	141
Хеджиране на паричен поток	0	0	0	0
Хеджиране на нетна инвестиция в чуждестранна дейност	0	0	0	0
Хеджиране на справедлива стойност при лихвен риск	0	0	0	0
Хеджиране на паричен поток при лихвен риск	0	0	0	0
Промени в справедливата стойност на хеджирани позиции в портфейл, хеджиран за лихвен риск	**0**	**0**	**0**	**0**
Провизии	**4 736**	**4 479**	**200**	**57**
Преструктуриране	0	0	0	0
Неуредени правни въпроси и данъчни искове	8	0	1	7
Пенсии и други задължения за компенсации след пенсиониране	3 148	3 148	0	0
Кредитни ангажименти и гаранции	1 101	852	199	50
Обременяващи договори	0	0	0	0
Други провизии	479	479	0	0
Данъчни пасиви	**24 143**	**23 868**	**274**	**1**
Текущи данъчни пасиви	12 415	12 140	274	1
Отсрочени данъчни пасиви	11 728	11 728	0	0
Други пасиви	**144 403**	**78 522**	**49 656**	**16 225**
Дялов капитал, платим при поискване (например кооперативни акции)	**0**	**0**	**0**	**0**
Пасиви, включени в групи от пасиви за изваждане от употреба, класифицирани като държани за продажба	**0**	**0**	**0**	**0**
ОБЩО ПАСИВИ	**26 008 004**	**9 863 451**	**13 942 383**	**2 202 170**
КАПИТАЛ И МАЛЦИНСТВЕНО УЧАСТИЕ				
Емитиран капитал	**1 904 882**	**1 904 882**		
Внесен капитал	1 904 882	1 904 882		
Поискан, но невнесен капитал	0	0		
Премиен резерв	**327 941**	**327 941**		
Друг капитал	**0**	**0**		
Капиталов компонент на финансови инструменти	0	0		
Други капиталови инструменти	0	0		
Преоценъчни резерви и други оценъчни разлики от:	**50 405**	**50 405**		
Материални активи	68 095	68 095		
Нематериални активи	0	0		
Хеджиране на нетна инвестиция в чуждестранна дейност (ефективна част)	0	0		
Преизчисляване в чуждестранна валута	0	0		
Хеджиране на паричен поток (ефективна част)	0	0		
Финансови активи на разположение за продажба	-17 690	-17 690		
Нетекущи активи или групи от активи за изваждане от употреба, държани за продажба	0	0		
Други позиции	0	0		
Резерви (включително неразпределени печалби)	**1 484 066**	**1 484 066**		
Изкупени обратно собствени акции	**0**	**0**		
Доход от текущата година	**220 566**	**220 566**		
Междинни дивиденти	**0**	**0**		
Малцинствено участие	**0**	**0**		
Преоценъчни резерви и други оценъчни разлики	0	0		
Други позиции	0	0		
ОБЩО КАПИТАЛ	**3 987 860**	**3 987 860**		
ОБЩО ПАСИВИ И КАПИТАЛ	**29 995 864**	**13 851 311**	**13 942 383**	**2 202 170**

Източник: БНБ.

1.10.4. ОТЧЕТ ЗА ДОХОДИТЕ НА БАНКИТЕ ОТ ВТОРА ГРУПА КЪМ 31 ДЕКЕМВРИ 2010 г.

(хил. лв.)

Продължаващи (непреустановени) дейности	Обща сума	в това число		
		левове	евро	други валути
Финансови и оперативни приходи и разходи	**1 371 027**	**763 982**	**581 632**	**25 413**
Приходи от лихви	**1 952 567**	**830 559**	**1 048 816**	**73 192**
Парични средства и парични салда при централни банки	27	0	27	0
Финансови активи, държани за търгуване (ако са отчитани отделно)	6 314	2 831	3 116	367
Финансови активи, отчитани по справедлива стойност в печалбата или загубата (ако са отчитани отделно)	13 070	9 935	3 015	120
Финансови активи на разположение за продажба	27 324	13 799	11 753	1 772
Кредити и вземания (включително финансов лизинг)	1 872 604	785 712	1 018 213	68 679
Инвестиции, държани до падеж	33 219	18 282	12 683	2 254
Деривати отчитане на хеджиране на лихвен риск	0	0	0	0
Други активи	9	0	9	0
Разходи за лихви	**988 666**	**387 361**	**543 819**	**57 486**
Депозити на централни банки	0	0	0	0
Финансови пасиви, държани за търгуване (ако са отчитани отделно)	18	0	18	0
Финансови пасиви, отчитани по справедлива стойност в печалбата или загубата (ако са отчитани отделно)	0	0	0	0
Финансови пасиви, отчитани по амортизирана стойност	988 606	387 319	543 801	57 486
Деривати отчитане на хеджиране на лихвен риск	0	0	0	0
Други пасиви	42	42	0	0
Разходи за акционерен капитал, платим при поискване	**0**	**0**		
Приходи от дивиденти	**4 016**	**4 012**	**1**	**3**
Финансови активи, държани за търгуване (ако са отчитани отделно)	70	69	0	1
Финансови активи, отчитани по справедлива стойност в печалбата или загубата (ако са отчитани отделно)	0	0	0	0
Финансови активи на разположение за продажба	3 946	3 943	1	2
Приходи от такси и комисиони	**314 150**	**217 569**	**85 057**	**11 524**
Разходи за такси и комисиони	**34 356**	**24 113**	**8 423**	**1 820**
Нетни реализирани печалби (загуби) от финансови активи и финансови пасиви, отчитани не по справедлива стойност в печалбата или загубата	**18 493**	**18 493**		
Финансови активи на разположение за продажба	12 959	12 959		
Кредити и вземания (включително финансов лизинг)	6 174	6 174		
Инвестиции, държани до падеж	-707	-707		
Финансови пасиви, отчитани по амортизирана стойност	0	0		
Други	67	67		
Нетни печалби (загуби) от финансови активи и пасиви, държани за търгуване	**82 378**	**82 378**		
Капиталови инструменти и свързани с тях деривати	9 879	9 879		
Лихвени инструменти и свързани с тях деривати	9 201	9 201		
Валутна търговия	61 226	61 226		
Инструменти за кредитен риск и свързани с тях деривати	0	0		
Стоки и свързани с тях деривати	10	10		
Други (включително хибридни деривати)	2 062	2 062		
Нетни печалби (загуби) от финансови активи и пасиви, отчитани по справедлива стойност в печалбата или загубата	**881**	**881**		
Нетни печалби (загуби) от отчитане на хеджиране	**-15**	**-15**		
Нетни валутни разлики	**2 096**	**2 096**		
Нетни печалби (загуби) от отписани активи, различни от държаните за продажба	**-748**	**-748**		
Други оперативни приходи	**31 900**	**31 900**		
Други оперативни разходи	**11 669**	**11 669**		
Административни разходи	**723 869**			
Разходи за персонал	293 024			
Общи административни разходи	430 845			
Амортизация	**88 836**			
Имоти, машини и съоръжения	74 981			
Инвестиционни имоти	627			
Нематериални активи (различни от репутация)	13 228			
Провизии	**7 695**			
Обезценка	**301 253**			
Обезценка на финансови активи, отчитани не по справедлива стойност в печалбата или загубата	*299 321*			
Финансови активи, отчитани по себестойност (некотирани капиталови финансови активи)	599			
Финансови активи на разположение за продажба	22			
Кредити и вземания (включително финансов лизинг)	298 700			

(продължава)

1.10.4. ОТЧЕТ ЗА ДОХОДИТЕ НА БАНКИТЕ ОТ ВТОРА ГРУПА КЪМ 31 ДЕКЕМВРИ 2010 г.
(продължение) (хил. лв.)

Продължаващи (непреустановени) дейности	Обща сума	в това число		
		левове	евро	други валути
Инвестиции, държани до падеж	0			
Обезценка на нефинансови активи	*1 932*			
Имоти, машини и съоръжения	0			
Инвестиционни имоти	0			
Репутация	0			
Нематериални активи (различни от репутация)	0			
Инвестиции в асоциирани и съвместни предприятия, отчитани по метода на собствения капитал	0			
Други	1 932			
Отрицателна репутация, призната незабавно в печалбата или загубата	**0**			
Дял от печалбата или загубата в асоциирани и съвместни предприятия, отчитан по метода на собствения капитал	**0**			
Печалба или загуба от нетекущи активи и групи от активи за изваждане от употреба, класифицирани като държани за продажба, без да са определени за преустановени дейности	**17**			
ОБЩО ПЕЧАЛБА ИЛИ ЗАГУБА ОТ ПРОДЪЛЖАВАЩИ (НЕПРЕУСТАНОВЕНИ) ДЕЙНОСТИ ПРЕДИ ДАНЪЧНИ ОТЧИСЛЕНИЯ	**249 391**			
Данъчен разход (приход), свързан с печалбата или загубата от продължаващи (непреустановени) дейности	**28 825**			
ОБЩО ПЕЧАЛБА ИЛИ ЗАГУБА ОТ ПРОДЪЛЖАВАЩИ (НЕПРЕУСТАНОВЕНИ) ДЕЙНОСТИ СЛЕД ДАНЪЧНИ ОТЧИСЛЕНИЯ	**220 566**			
Печалба или загуба след данъчни отчисления от преустановени дейности	**0**			
ОБЩО ПЕЧАЛБА ИЛИ ЗАГУБА СЛЕД ДАНЪЧНИ ОТЧИСЛЕНИЯ И ПРЕУСТАНОВЕНИ ДЕЙНОСТИ	**220 566**			
Печалба или загуба, свързана с малцинствено участие	**0**			
ПЕЧАЛБА ИЛИ ЗАГУБА, СВЪРЗАНА С АКЦИОНЕРИТЕ НА ПРЕДПРИЯТИЕТО–МАЙКА	**220 566**			

Източник: БНБ.

1.10.5. БАЛАНС НА БАНКИТЕ ОТ ТРЕТА ГРУПА КЪМ 31 ДЕКЕМВРИ 2010 г.

(хил. лв.)

	Балансова стойност	в това число		
		левове	евро	други валути
АКТИВИ				
Парични средства и парични салда при централни банки	**313 017**	**299 470**	**10 024**	**3 523**
Финансови активи, държани за търгуване	**102 663**	**49 874**	**44 632**	**8 157**
Деривати, държани за търгуване	11 033	979	1 904	8 150
Капиталови инструменти	0	0	0	0
Дългови инструменти	91 630	48 895	42 728	7
Кредити и аванси	0	0	0	0
Финансови активи, отчитани по справедлива стойност в печалбата или загубата	**174 129**	**6 900**	**145 726**	**21 503**
Капиталови инструменти	0	0	0	0
Дългови инструменти	0	0	0	0
Кредити и аванси	174 129	6 900	145 726	21 503
Финансови активи на разположение за продажба	**113 077**	**90 198**	**22 879**	**0**
Капиталови инструменти	350	350	0	0
Дългови инструменти	112 727	89 848	22 879	0
Кредити и аванси	0	0	0	0
Кредити и вземания (включително финансов лизинг)	**2 754 823**	**410 481**	**2 310 565**	**33 777**
Дългови инструменти	0	0	0	0
Кредити и аванси	2 754 823	410 481	2 310 565	33 777
Инвестиции, държани до падеж	**0**	**0**	**0**	**0**
Дългови инструменти	0	0	0	0
Кредити и аванси	0	0	0	0
Деривати отчитане на хеджиране	**0**	**0**	**0**	**0**
Хеджиране на справедлива стойност	0	0	0	0
Хеджиране на паричен поток	0	0	0	0
Хеджиране на нетна инвестиция в чуждестранна дейност	0	0	0	0
Хеджиране на справедлива стойност при лихвен риск	0	0	0	0
Хеджиране на паричен поток при лихвен риск	0	0	0	0
Промени в справедливата стойност на хеджирани позиции в портфейл, хеджиран за лихвен риск	**0**	**0**	**0**	**0**
Материални активи	**46 005**	**45 990**	**15**	**0**
Имоти, машини и съоръжения	46 005	45 990	15	0
Инвестиционни имоти	0	0	0	0
Нематериални активи	**10 473**	**10 473**	**0**	**0**
Репутация	0	0	0	0
Други нематериални активи	10 473	10 473	0	0
Инвестиции в асоциирани, дъщерни и съвместни предприятия (отчитани по метода на собствения капитал, включително репутация)	**0**	**0**	**0**	**0**
Данъчни активи	**16 093**	**16 093**	**0**	**0**
Текущи данъчни активи	1 575	1 575	0	0
Отсрочени данъчни активи	14 518	14 518	0	0
Други активи	**28 324**	**5 274**	**20 639**	**2 411**
Нетекущи активи и групи от активи за изваждане от употреба, класифицирани като държани за продажба	**0**	**0**	**0**	**0**
ОБЩО АКТИВИ	**3 558 604**	**934 753**	**2 554 480**	**69 371**
ПАСИВИ				
Депозити от централни банки	**0**	**0**	**0**	**0**
Финансови пасиви, държани за търгуване	**8 752**	**23**	**772**	**7 957**
Деривати, държани за търгуване	8 752	23	772	7 957
Къси позиции	0	0	0	0
Депозити на кредитни институции	0	0	0	0
Депозити, различни от тези на кредитни институции	0	0	0	0
Дългови сертификати (включително облигации, с намерение за обратно изкупуване в кратък срок)	0	0	0	0
Други финансови пасиви, държани за търгуване	0	0	0	0
Финансови пасиви, отчитани по справедлива стойност в печалбата или загубата	**153 915**	**132 008**	**21 907**	**0**
Депозити на кредитни институции	153 915	132 008	21 907	0
Депозити, различни от тези на кредитни институции	0	0	0	0
Дългови сертификати (включително облигации)	0	0	0	0
Подчинени пасиви	0	0	0	0
Други финансови пасиви, отчитани по справедлива стойност в печалбата или загубата	0	0	0	0
Финансови пасиви, отчитани по амортизирана стойност	**3 443 630**	**1 250 380**	**2 058 087**	**135 163**

(продължава)

1.10.5. БАЛАНС НА БАНКИТЕ ОТ ТРЕТА ГРУПА КЪМ 31 ДЕКЕМВРИ 2010 г.
(продължение) (хил. лв.)

	Балансова стойност	в това число		
		левове	евро	други валути
Депозити на кредитни институции	1 631 532	344 904	1 282 773	3 855
Депозити, различни от тези на кредитни институции	1 812 098	905 476	775 314	131 308
Дългови сертификати (включително облигации)	0	0	0	0
Подчинени пасиви	0	0	0	0
Други финансови пасиви, отчитани по амортизирана стойност	0	0	0	0
Финансови пасиви, свързани с прехвърлени финансови активи	**0**	**0**	**0**	**0**
Деривати отчитане на хеджиране	**0**	**0**	**0**	**0**
Хеджиране на справедлива стойност	0	0	0	0
Хеджиране на паричен поток	0	0	0	0
Хеджиране на нетна инвестиция в чуждестранна дейност	0	0	0	0
Хеджиране на справедлива стойност при лихвен риск	0	0	0	0
Хеджиране на паричен поток при лихвен риск	0	0	0	0
Промени в справедливата стойност на хеджирани позиции в портфейл, хеджиран за лихвен риск	**0**	**0**	**0**	**0**
Провизии	**178**	**178**	**0**	**0**
Преструктуриране	0	0	0	0
Неуредени правни въпроси и данъчни искове	23	23	0	0
Пенсии и други задължения за компенсации след пенсиониране	103	103	0	0
Кредитни ангажименти и гаранции	0	0	0	0
Обременяващи договори	0	0	0	0
Други провизии	52	52	0	0
Данъчни пасиви	**171**	**171**	**0**	**0**
Текущи данъчни пасиви	2	2	0	0
Отсрочени данъчни пасиви	169	169	0	0
Други пасиви	**39 296**	**15 459**	**21 612**	**2 225**
Дялов капитал, платим при поискване (например кооперативни акции)	**0**	**0**	**0**	**0**
Пасиви, включени в групи от пасиви за изваждане от употреба, класифицирани като държани за продажба	**0**	**0**	**0**	**0**
ОБЩО ПАСИВИ	**3 645 942**	**1 398 219**	**2 102 378**	**145 345**
КАПИТАЛ И МАЛЦИНСТВЕНО УЧАСТИЕ				
Емитиран капитал	**0**	**0**		
Внесен капитал	0	0		
Поискан, но невнесен капитал	0	0		
Премиен резерв	**0**	**0**		
Друг капитал	**248**	**248**		
Капиталов компонент на финансови инструменти	0	0		
Други капиталови инструменти	248	248		
Преоценъчни резерви и други оценъчни разлики от:	**-1 744**	**-1 744**		
Материални активи	437	437		
Нематериални активи	0	0		
Хеджиране на нетна инвестиция в чуждестранна дейност (ефективна част)	0	0		
Преизчисляване в чуждестранна валута	0	0		
Хеджиране на паричен поток (ефективна част)	0	0		
Финансови активи на разположение за продажба	-2 181	-2 181		
Нетекущи активи или групи от активи за изваждане от употреба, държани за продажба	0	0		
Други позиции	0	0		
Резерви (включително неразпределени печалби)	**-39 813**	**-39 813**		
Изкупени обратно собствени акции	**0**	**0**		
Доход от текущата година	**-46 029**	**-46 029**		
Междинни дивиденти	**0**	**0**		
Малцинствено участие	**0**	**0**		
Преоценъчни резерви и други оценъчни разлики	0	0		
Други позиции	0	0		
ОБЩО КАПИТАЛ	**-87 338**	**-87 338**		
ОБЩО ПАСИВИ И КАПИТАЛ	**3 558 604**	**1 310 881**	**2 102 378**	**145 345**

Източник: БНБ.

1.10.6. ОТЧЕТ ЗА ДОХОДИТЕ НА БАНКИТЕ ОТ ТРЕТА ГРУПА КЪМ 31 ДЕКЕМВРИ 2010 г.

(хил. лв.)

Продължаващи (непреустановени) дейности	Обща сума	в това число		
		левове	евро	други валути
Финансови и оперативни приходи и разходи	**142 183**	**53 462**	**83 320**	**5 401**
Приходи от лихви	**155 239**	**40 504**	**110 473**	**4 262**
Парични средства и парични салда при централни банки	0	0	0	0
Финансови активи, държани за търгуване (ако са отчитани отделно)	5 860	3 918	1 664	278
Финансови активи, отчитани по справедлива стойност в печалбата или загубата (ако са отчитани отделно)	1 345	852	449	44
Финансови активи на разположение за продажба	3 705	2 775	930	0
Кредити и вземания (включително финансов лизинг)	141 084	32 959	107 430	695
Инвестиции, държани до падеж	0	0	0	0
Деривати отчитане на хеджиране на лихвен риск	0	0	0	0
Други активи	3 245	0	0	3 245
Разходи за лихви	**70 547**	**36 961**	**32 613**	**973**
Депозити на централни банки	0	0	0	0
Финансови пасиви, държани за търгуване (ако са отчитани отделно)	585	17	435	133
Финансови пасиви, отчитани по справедлива стойност в печалбата или загубата (ако са отчитани отделно)	394	260	129	5
Финансови пасиви, отчитани по амортизирана стойност	69 567	36 684	32 049	834
Деривати – отчитане на хеджиране на лихвен риск	0	0	0	0
Други пасиви	1	0	0	1
Разходи за акционерен капитал, платим при поискване	**0**	**0**		
Приходи от дивиденти	**0**	**0**	**0**	**0**
Финансови активи, държани за търгуване (ако са отчитани отделно)	0	0	0	0
Финансови активи, отчитани по справедлива стойност в печалбата или загубата (ако са отчитани отделно)	0	0	0	0
Финансови активи на разположение за продажба	0	0	0	0
Приходи от такси и комисиони	**27 859**	**19 449**	**6 151**	**2 259**
Разходи за такси и комисиони	**2 419**	**1 581**	**691**	**147**
Нетни реализирани печалби (загуби) от финансови активи и финансови пасиви, отчитани не по справедлива стойност в печалбата или загубата	**2 318**	**2 318**		
Финансови активи на разположение за продажба	2 318	2 318		
Кредити и вземания (включително финансов лизинг)	0	0		
Инвестиции, държани до падеж	0	0		
Финансови пасиви, отчитани по амортизирана стойност	0	0		
Други	0	0		
Нетни печалби (загуби) от финансови активи и пасиви, държани за търгуване	**26 870**	**26 870**		
Капиталови инструменти и свързани с тях деривати	0	0		
Лихвени инструменти и свързани с тях деривати	8 072	8 072		
Валутна търговия	18 798	18 798		
Инструменти за кредитен риск и свързани с тях деривати	0	0		
Стоки и свързани с тях деривати	0	0		
Други (включително хибридни деривати)	0	0		
Нетни печалби (загуби) от финансови активи и пасиви, отчитани по справедлива стойност в печалбата или загубата	**-5**	**-5**		
Нетни печалби (загуби) от отчитане на хеджиране	**0**	**0**		
Нетни валутни разлики	**2 518**	**2 518**		
Нетни печалби (загуби) от отписани активи, различни от държаните за продажба	**-4**	**-4**		
Други оперативни приходи	**1 831**	**1 831**		
Други оперативни разходи	**1 477**	**1 477**		
Административни разходи	**107 144**			
Разходи за персонал	39 799			
Общи административни разходи	67 345			
Амортизация	**10 711**			
Имоти, машини и съоръжения	9 596			
Инвестиционни имоти	0			
Нематериални активи (различни от репутация)	1 115			
Провизии	**32**			
Обезценка	**70 861**			
Обезценка на финансови активи, отчитани не по справедлива стойност в печалбата или загубата	*70 861*			
Финансови активи, отчитани по себестойност (некотирани капиталови финансови активи)	0			
Финансови активи на разположение за продажба	0			
Кредити и вземания (включително финансов лизинг)	70 861			

(продължава)

1.10.6. ОТЧЕТ ЗА ДОХОДИТЕ НА БАНКИТЕ ОТ ТРЕТА ГРУПА КЪМ 31 ДЕКЕМВРИ 2010 г.
(продължение) (хил. лв.)

Продължаващи (непреустановени) дейности	Обща сума	в това число		
		левове	евро	други валути
Инвестиции, държани до падеж	0			
Обезценка на нефинансови активи	*0*			
Имоти, машини и съоръжения	0			
Инвестиционни имоти	0			
Репутация	0			
Нематериални активи (различни от репутация)	0			
Инвестиции в асоциирани и съвместни предприятия, отчитани по метода на собствения капитал	0			
Други	0			
Отрицателна репутация, призната незабавно в печалбата или загубата	**0**			
Дял от печалбата или загубата в асоциирани и съвместни предприятия, отчитан по метода на собствения капитал	**0**			
Печалба или загуба от нетекущи активи и групи от активи за изваждане от употреба, класифицирани като държани за продажба, без да са определени за преустановени дейности	**0**			
ОБЩО ПЕЧАЛБА ИЛИ ЗАГУБА ОТ ПРОДЪЛЖАВАЩИ (НЕПРЕУСТАНОВЕНИ) ДЕЙНОСТИ ПРЕДИ ДАНЪЧНИ ОТЧИСЛЕНИЯ	**-46 565**			
Данъчен разход (приход), свързан с печалбата или загубата от продължаващи (непреустановени) дейности	**-536**			
ОБЩО ПЕЧАЛБА ИЛИ ЗАГУБА ОТ ПРОДЪЛЖАВАЩИ (НЕПРЕУСТАНОВЕНИ) ДЕЙНОСТИ СЛЕД ДАНЪЧНИ ОТЧИСЛЕНИЯ	**-46 029**			
Печалба или загуба след данъчни отчисления от преустановени дейности	**0**			
ОБЩО ПЕЧАЛБА ИЛИ ЗАГУБА СЛЕД ДАНЪЧНИ ОТЧИСЛЕНИЯ И ПРЕУСТАНОВЕНИ ДЕЙНОСТИ	**-46 029**			
Печалба или загуба, свързана с малцинствено участие	**0**			
ПЕЧАЛБА ИЛИ ЗАГУБА, СВЪРЗАНА С АКЦИОНЕРИТЕ НА ПРЕДПРИЯТИЕТО–МАЙКА	**-46 029**			

Източник: БНБ.

1.11. ОТЧЕТИ ЗА КЛАСИФИЦИРАНИТЕ РИСКОВИ ЕКСПОЗИЦИИ И УСТАНОВЕНИТЕ СПЕЦИФИЧНИ ПРОВИЗИИ ЗА КРЕДИТЕН РИСК НА БАНКОВАТА СИСТЕМА И НА БАНКИТЕ ПО ГРУПИ (СЪГЛАСНО НАРЕДБА № 9 НА БНБ)

1.11.1. ОТЧЕТ ЗА КЛАСИФИЦИРАНИТЕ РИСКОВИ ЕКСПОЗИЦИИ И УСТАНОВЕНИТЕ СПЕЦИФИЧНИ ПРОВИЗИИ ЗА КРЕДИТЕН РИСК НА БАНКОВАТА СИСТЕМА КЪМ 31 ДЕКЕМВРИ 2010 г.

(хил. лв.)

Позиции	Експозиции под наблюдение					Необслужвани експозиции					Експозиции загуба					Общо специфични провизии за кредитен риск
	Стойност преди обезценка по МСС 39	Обезценка по МСС 39	Балансова стойност	Рискова стойност	Специфични провизии за кредитен риск	Стойност преди обезценка по МСС 39	Обезценка по МСС 39	Балансова стойност	Рискова стойност	Специфични провизии за кредитен риск	Стойност преди обезценка по МСС 39	Обезценка по МСС 39	Балансова стойност	Рискова стойност	Специфични провизии за кредитен риск	
а	1	2	3	4	5=3–4	6	7	8	9	10=8–9	11	12	13	14	15=13–14	16=5+10+15
А. Класифицирани рискови експозиции (провизирани)	**1 333 267**	**16 935**	**1 316 334**	**1 189 907**	**126 427**	**727 415**	**134 099**	**593 316**	**434 502**	**158 814**	**2 502 470**	**750 677**	**1 751 792**	**380 967**	**1 370 825**	**1 656 066**
Б. Класифицирани рискови експозиции (непровизирани)	**3 555 251**	**135 230**	**3 420 019**			**927 563**	**129 007**	**798 557**			**1 950 360**	**1 278 007**	**672 353**			
Общо (А + Б)	**4 888 518**	**152 165**	**4 736 353**	**1 189 907**	**126 427**	**1 654 978**	**263 106**	**1 391 873**	**434 502**	**158 814**	**4 452 830**	**2 028 684**	**2 424 145**	**380 967**	**1 370 825**	**1 656 066**

Позиции	Стойност преди обезценка по МСС 39	Обезценка по МСС 39	Риск от загуби по Наредба № 9 за редовни експозиции на портфейлна основа		Риск от загуби по Наредба № 9 за държавен риск на портфейлна основа		Балансова стойност	Рискова стойност	Специфични провизии за кредитен риск	**Г. Други рискови експозиции**
			Процент	Сума	Процент	Сума				Балансова стойност
а	1	2	3	4	5	6	7	8	9=7–8	а
В. Рискови експозиции на портфейлна основа (провизирани)	**59 651**	**637**	**1.07**	**637**	**0.00**	**0**	**59 014**	**59 014**	**0**	**49 531 086**

МЕТОДОЛОГИЧЕСКИ БЕЛЕЖКИ: Промените във формата на отчета за класифицираните рискови експозиции и установените специфични провизии за кредитен риск отразяват измененията в Наредба № 9 на БНБ за оценка и класификация на рисковите експозиции на банките и за установяване на специфични провизии за кредитен риск, в сила от 31 март 2009 г. (ДВ, бр. 21 от 20 март 2009 г.).

Източник: БНБ.

1.11.2. ОТЧЕТ ЗА КЛАСИФИЦИРАНИТЕ РИСКОВИ ЕКСПОЗИЦИИ И УСТАНОВЕНИТЕ СПЕЦИФИЧНИ ПРОВИЗИИ ЗА КРЕДИТЕН РИСК НА БАНКИТЕ ОТ ПЪРВА ГРУПА КЪМ 31 ДЕКЕМВРИ 2010 г.

(хил. лв.)

Позиции	Експозиции под наблюдение					Необслужвани експозиции					Експозиции загуба					Общо специфични провизии за кредитен риск
	Стойност преди обезценка по МСС 39	Обезценка по МСС 39	Балансова стойност	Рискова стойност	Специфични провизии за кредитен риск	Стойност преди обезценка по МСС 39	Обезценка по МСС 39	Балансова стойност	Рискова стойност	Специфични провизии за кредитен риск	Стойност преди обезценка по МСС 39	Обезценка по МСС 39	Балансова стойност	Рискова стойност	Специфични провизии за кредитен риск	
а	1	2	3	4	5=3–4	6	7	8	9	10=8–9	11	12	13	14	15=13–14	16=5+10+15
А. Класифицирани рискови експозиции (провизирани)	**638 026**	**11 923**	**626 105**	**578 060**	**48 045**	**540 492**	**127 318**	**413 174**	**290 337**	**122 837**	**1 679 329**	**483 373**	**1 195 955**	**226 097**	**969 858**	**1 140 740**
Б. Класифицирани рискови експозиции (непровизирани)	**1 854 368**	**75 108**	**1 779 259**			**579 926**	**85 599**	**494 327**			**1 356 503**	**937 974**	**418 529**			
Общо (А + Б)	**2 492 394**	**87 031**	**2 405 364**	**578 060**	**48 045**	**1 120 418**	**212 917**	**907 501**	**290 337**	**122 837**	**3 035 832**	**1 421 347**	**1 614 484**	**226 097**	**969 858**	**1 140 740**

Позиции	Стойност преди обезценка по МСС 39	Обезценка по МСС 39	Риск от загуби по Наредба № 9 за редовни експозиции на портфейлна основа		Риск от загуби по Наредба № 9 за държавен риск на портфейлна основа		Балансова стойност	Рискова стойност	Специфични провизии за кредитен риск	**Г. Други рискови експозиции**
			Процент	Сума	Процент	Сума				Балансова стойност
а	1	2	3	4	5	6	7	8	9=7–8	а
В. Рискови експозиции на портфейлна основа (провизирани)	**0**	**0**	**0.00**	**0**	**0.00**	**0**	**0**	**0**	**0**	**27 689 562**

МЕТОДОЛОГИЧЕСКИ БЕЛЕЖКИ: Промените във формата на отчета за класифицираните рискови експозиции и установените специфични провизии за кредитен риск отразяват измененията в Наредба № 9 на БНБ за оценка и класификация на рисковите експозиции на банките и за установяване на специфични провизии за кредитен риск, в сила от 31 март 2009 г. (ДВ, бр. 21 от 20 март 2009 г.).

Източник: БНБ.

1.11.3. ОТЧЕТ ЗА КЛАСИФИЦИРАНИТЕ РИСКОВИ ЕКСПОЗИЦИИ И УСТАНОВЕНИТЕ СПЕЦИФИЧНИ ПРОВИЗИИ ЗА КРЕДИТЕН РИСК НА БАНКИТЕ ОТ ВТОРА ГРУПА КЪМ 31 ДЕКЕМВРИ 2010 г.

(хил. лв.)

Позиции	Експозиции под наблюдение					Необслужвани експозиции					Експозиции загуба					Общо специфични провизии за кредитен риск
	Стойност преди обезценка по МСС 39	Обезценка по МСС 39	Балансова стойност	Рискова стойност	Специфични провизии за кредитен риск	Стойност преди обезценка по МСС 39	Обезценка по МСС 39	Балансова стойност	Рискова стойност	Специфични провизии за кредитен риск	Стойност преди обезценка по МСС 39	Обезценка по МСС 39	Балансова стойност	Рискова стойност	Специфични провизии за кредитен риск	
а	1	2	3	4	5=3–4	6	7	8	9	10=8–9	11	12	13	14	15=13–14	16=5+10+15
А. Класифицирани рискови експозиции (провизирани)	**695 241**	**5 012**	**690 229**	**611 847**	**78 382**	**186 923**	**6 781**	**180 142**	**144 165**	**35 977**	**823 141**	**267 304**	**555 837**	**154 870**	**400 967**	**515 326**
Б. Класифицирани рискови експозиции (непровизирани)	**1 700 883**	**60 122**	**1 640 760**			**347 637**	**43 408**	**304 230**			**593 857**	**340 033**	**253 824**			
Общо (А + Б)	**2 396 124**	**65 134**	**2 330 989**	**611 847**	**78 382**	**534 560**	**50 189**	**484 372**	**144 165**	**35 977**	**1 416 998**	**607 337**	**809 661**	**154 870**	**400 967**	**515 326**

Позиции	Стойност преди обезценка по МСС 39	Обезценка по МСС 39	Риск от загуби по Наредба № 9 за редовни експозиции на портфейлна основа		Риск от загуби по Наредба № 9 за държавен риск на портфейлна основа		Балансова стойност	Рискова стойност	Специфични провизии за кредитен риск	**Г. Други рискови експозиции**
			Процент	Сума	Процент	Сума				Балансова стойност
а	1	2	3	4	5	6	7	8	9=7–8	а
В. Рискови експозиции на портфейлна основа (провизирани)	**59 651**	**637**	**1.07**	**637**	**0.00**	**0**	**59 014**	**59 014**	**0**	**19 359 931**

МЕТОДОЛОГИЧЕСКИ БЕЛЕЖКИ: Промените във формата на отчета за класифицираните рискови експозиции и установените специфични провизии за кредитен риск отразяват измененията в Наредба № 9 на БНБ за оценка и класификация на рисковите експозиции на банките и за установяване на специфични провизии за кредитен риск, в сила от 31 март 2009 г. (ДВ, бр. 21 от 20 март 2009 г.).

Източник: БНБ.

1.12. МЕЖДУБАНКОВ ПАРИЧЕН ПАЗАР*

Февруари 2011 г.	Обеми (хил. лв.)				Лихвени проценти			Свръхрезерви** (хил. лв.)
	депозити	репо сделки	покупки на ДЦК	общ обем	по предоставени депозити	по репо сделки	среден за деня	
1	180 900	102 071	7 489	290 460	0.23	0.21	0.22	237 302
2	256 800	89 002	7 090	352 892	0.18	0.20	0.19	316 558
3	270 900	76 634	7 634	355 168	0.22	0.35	0.25	24 384
4	274 300	124 366	15 878	414 544	0.24	0.32	0.27	632 993
7	367 600	94 295	1 942	463 837	0.23	0.21	0.23	1 120 471
8	374 900	111 569	0	486 469	0.22	0.18	0.21	86 865
9	330 100	104 106	6 003	440 209	0.27	0.19	0.25	- 26 676
10	309 800	101 513	592	411 905	0.28	0.18	0.26	367 573
11	345 100	108 055	2 465	455 620	0.20	0.19	0.20	- 1 634
14	243 800	126 044	15 914	385 758	0.18	0.20	0.19	- 299 847
15	216 700	147 931	6 948	371 579	0.22	0.23	0.23	- 283 837
16	273 850	116 113	1 677	391 640	0.20	0.19	0.20	- 329 825
17	294 200	95 152	2 946	392 298	0.36	0.23	0.32	- 239 519
18	225 100	112 960	1 736	339 796	0.18	0.20	0.19	8 422
21	277 800	118 941	3 923	400 664	0.62	0.22	0.50	- 48 935
22	288 800	124 068	5 114	417 982	0.21	0.21	0.21	- 199 434
23	294 450	112 082	5 654	412 186	0.19	0.18	0.19	- 246 598
24	217 300	87 423	27 622	332 345	0.34	0.19	0.30	- 79 421
25	271 300	127 544	2 655	401 499	0.20	0.28	0.22	- 60 500
28	205 500	110 666	0	316 166	0.20	0.22	0.21	1 515 920
Средно за месеца	**275 960**	**109 527**	**6 164**	**391 651**	**0.25**	**0.22**	**0.24**	**127 715**

* Включва сделките на банките и на тези небанкови финансови институции, които са първични дилъри на ДЦК и които имат разплащателни сметки в БНБ.
** Периодът на статистическо отчитане (календарен месец) на свръхрезервите не съвпада с периода на поддържане на задължителните минимални резерви по Наредба № 21 на БНБ. За изчисляването на среднодневния месечен размер на свръхрезервите се използват данни и от почивните дни.

Забележка: Средният лихвен процент за деня е среднопретеглен за извършените през деня операции.

Източник: БНБ.

1.13. ВАЛУТЕН ПАЗАР

(евро)

Февруари 2011 г.	БНБ с банки		БНБ с крайни клиенти		Междубанкови сделки	Банки с крайни клиенти	
	купени	продадени	купени	продадени		купени	продадени
1	277 300 000	280 000 000	40 109	211 477	2 315 817	69 665 293	51 412 526
2	213 500 000	210 000 000	85 394	525 343	4 333 261	53 614 113	88 514 204
3	406 102 258	417 600 000	11 823 546	604 985	2 228 398	77 590 969	74 341 887
4	196 409 629	184 500 000	140 050	1 334 317	9 277 964	64 913 776	57 379 615
7	204 500 000	190 800 000	264 173 597	166 371	354 545	81 780 186	63 442 425
8	541 500 000	649 600 000	136 566	2 421 996	49 587 464	58 416 791	85 153 618
9	251 702 258	209 500 000	445 607	267 029	20 468 084	118 107 985	127 149 600
10	334 400 000	356 500 000	28 982	201 099	683 141	97 201 340	60 560 163
11	395 400 000	363 000 000	41 796	718 327	5 467 959	60 657 948	63 612 666
14	417 000 000	336 500 000	3 508 522	487 722	737 202	84 567 199	59 422 616
15	324 900 000	333 000 000	62 657	1 023 897	5 165 803	55 703 969	99 167 837
16	433 000 000	399 700 000	6 627	257 335	582 529	51 386 690	74 065 008
17	319 927 823	344 000 000	46 201	272 045	4 168 708	72 637 511	83 577 239
18	291 500 000	259 000 000	47 325	2 530 369	12 120 300	83 162 648	69 450 937
21	329 302 258	346 000 000	57 864	205 846	8 234 124	89 193 748	96 807 366
22	418 600 000	396 500 000	143 646	302 176	352 438	52 447 573	89 411 614
23	319 800 000	326 000 000	27 784 005	516 948	2 922 215	53 661 465	69 223 031
24	320 600 000	352 000 000	37 091	1 589 549	735 440	87 713 081	80 014 137
25	359 000 000	499 000 000	94 883	757 022	876 297	83 571 058	102 956 607
28	393 500 000	257 000 000	72 084	272 522	267 456	97 105 488	106 276 747
Общо за месеца	**6 747 944 226**	**6 710 200 000**	**308 776 552**	**14 666 375**	**130 879 145**	**1 493 098 831**	**1 601 939 843**
Среднодневно	**337 397 211**	**335 510 000**	**15 438 828**	**733 319**	**6 543 957**	**74 654 942**	**80 096 992**

Източник: БНБ.

1.14. КУПЕНА И ПРОДАДЕНА НАЛИЧНА ВАЛУТА (ПОДРАЗДЕЛЕНИЯ НА ЕВРОТО) ОТ РЕГИОНАЛНИТЕ КАСОВИ ПОДРАЗДЕЛЕНИЯ НА БНБ*

(хил. евро)

		Купена валута**	Продадена валута***
2010	I	42.3	1929.8
	II	31.1	850.6
	III	58.0	1616.1
	IV	21.1	995.2
	V	23.6	251.6
	VI	32.4	323.4
	VII	18.2	324.0
	VIII	6.9	478.8
	IX	67.0	1465.8
	X	52.4	531.9
	XI	37.7	551.3
	XII	36.8	350.1
2011	I	77.8	334.4
	II	23.7	170.7
	III	65.4	384.3
	в т.ч. по дни		
	1	1.7	7.5
	2	23.7	10.5
	7	0.2	4.8
	8	4.9	0.3
	9	0.8	0.7
	10	-	17.4
	11	0.3	7.1
	14	2.5	0.5
	15	3.8	10.4
	16	0.5	11.0
	17	0.1	11.1
	18	1.9	8.9
	19	0.4	6.7
	21	4.9	131.1
	22	0.1	11.6
	23	0.6	9.4
	24	1.5	2.3
	25	3.0	13.5
	28	2.8	14.9
	29	3.9	22.0
	30	1.5	79.3
	31	6.3	3.5

* Операции само с физически лица.
** Включва всички валути, подразделения на еврото.
*** Включва само евро.

Източник: БНБ.

1.15. ОСНОВЕН ЛИХВЕН ПРОЦЕНТ

В сила от	ОЛП	
	прост годишен	ефективен годишен
1.I.2010	0.39	0.39
1.II.2010	0.24	0.24
1.III.2010	0.18	0.18
1.IV.2010	0.17	0.17
1.V.2010	0.18	0.18
1.VI.2010	0.20	0.20
1.VII.2010	0.18	0.18
1.VIII.2010	0.17	0.17
1.IX.2010	0.17	0.17
1.X.2010	0.17	0.17
1.XI.2010	0.17	0.17
1.XII.2010	0.18	0.18
1.I.2011	0.18	0.18
1.II.2011	0.19	0.19
1.III.2011	0.18	0.18
1.IV.2011	0.19	0.19

Източник: БНБ.

1.16. ЛИХВЕНИ ПРОЦЕНТИ[1] ПО НОВ БИЗНЕС ПО КРЕДИТИ, РАЗЛИЧНИ ОТ ОВЪРДРАФТ, ПО ПЕРИОД НА ПЪРВОНАЧАЛНО ФИКСИРАНЕ НА ЛИХВЕНИЯ ПРОЦЕНТ

		Нефинансови предприятия				Домакинства[2]							
		Кредити до 1 млн. евро		Кредити над 1 млн. евро		Кредити за потребление			Жилищни кредити			Други кредити	
		Общо	от които: със срок на първоначално фиксиране до 1 година	Общо	от които: със срок на първоначално фиксиране до 1 година	Общо	от които: със срок на първоначално фиксиране до 1 година	Годишен процент на разходите	Общо	от които: със срок на първоначално фиксиране до 1 година	Годишен процент на разходите	Общо	от които: със срок на първоначално фиксиране до 1 година
2010	II	10.78	10.86	7.26	7.14	13.10	13.10	14.37	9.31	9.31	10.06	13.30	13.42
	III	10.97	11.05	8.58	8.58	13.00	13.00	14.26	9.33	9.33	10.03	12.94	12.97
	IV	10.96	11.15	8.36	8.25	13.12	13.12	14.38	9.16	9.16	9.88	13.71	13.79
	V	10.91	10.94	7.06	7.06	12.75	12.75	14.38	8.55	8.53	9.33	12.00	12.08
	VI	10.56	10.63	7.70	7.70	12.67	12.67	14.23	9.08	9.08	9.95	11.97	11.97
	VII	10.00	10.00	8.35	8.35	12.60	12.61	14.24	9.41	9.41	10.20	11.44	11.46
	VIII	9.94	9.95	9.36	9.36	12.58	12.63	14.12	8.96	8.92	9.75	11.22	11.21
	IX	10.15	10.14	7.04	7.04	12.43	12.45	13.95	8.44	8.43	9.24	10.92	10.92
	X	9.81	9.84	7.16	7.16	12.39	12.39	13.82	8.59	8.59	9.13	12.01	12.01
	XI	10.56	10.56	7.90	7.74	12.40	12.41	13.80	8.82	8.82	9.36	11.40	11.40
	XII	10.31	10.33	7.77	7.77	12.43	12.43	13.82	8.34	8.35	8.97	11.87	11.88
2011	I	8.50	8.48	7.10	7.10	12.23	12.24	13.52	8.37	8.37	8.97	11.83	11.84
	II	9.23	9.22	6.61	6.61	12.15	12.15	13.60	8.32	8.32	8.90	12.31	12.31

[1] Лихвените проценти са по левови инструменти.
[2] Сектор *домакинства* включва и сектор *НТООД*. Данните за *кредитите за потребление* и за *жилищните кредити* се отнасят само за сектор *домакинства*.

Забележка: Предварителни данни.

Източник: БНБ.

1.17. ОБЕМИ[1] ПО НОВ БИЗНЕС ПО КРЕДИТИ, РАЗЛИЧНИ ОТ ОВЪРДРАФТ, ПО ПЕРИОД НА ПЪРВОНАЧАЛНО ФИКСИРАНЕ НА ЛИХВЕНИЯ ПРОЦЕНТ

(млн. лв.)

		Нефинансови предприятия				Домакинства[2]					
		Кредити до 1 млн. евро		Кредити над 1 млн. евро		Кредити за потребление		Жилищни кредити		Други кредити	
		Общо	от които: със срок на първоначално фиксиране до 1 година	Общо	от които: със срок на първоначално фиксиране до 1 година	Общо	от които: със срок на първоначално фиксиране до 1 година	Общо	от които: със срок на първоначално фиксиране до 1 година	Общо	от които: със срок на първоначално фиксиране до 1 година
2010	II	55.3	52.0	51.5	48.8	93.0	92.8	27.1	27.1	8.8	8.6
	III	60.7	57.8	88.0	88.0	133.6	133.1	34.4	34.4	15.9	15.8
	IV	52.9	45.5	33.3	30.7	109.6	109.3	28.8	28.8	9.2	9.0
	V	52.9	52.3	41.1	41.1	83.4	83.3	25.3	25.2	12.0	11.5
	VI	83.6	80.4	72.3	72.3	120.5	120.2	24.6	24.6	13.5	13.5
	VII	75.6	74.7	73.7	73.7	118.6	118.2	25.6	25.6	18.9	18.8
	VIII	111.9	110.8	102.3	102.3	117.0	113.8	23.2	22.3	21.3	21.1
	IX	84.9	83.3	123.0	123.0	111.3	110.3	19.6	19.5	19.6	19.5
	X	75.7	73.7	81.1	81.1	123.4	123.1	23.5	23.5	13.1	13.1
	XI	74.3	71.1	82.6	78.0	119.1	118.9	22.3	22.2	17.6	17.6
	XII	104.8	102.1	121.4	121.4	113.5	113.0	28.9	28.9	20.1	20.0
2011	I	73.4	72.6	133.6	133.6	90.0	89.7	20.1	20.1	10.2	10.1
	II	66.5	65.4	94.4	94.4	111.0	110.7	18.5	18.4	15.5	15.5

[1] Обемите са по левови инструменти.
[2] Сектор *домакинства* включва и сектор *НТООД*. Данните за *кредитите за потребление* и за *жилищните кредити* се отнасят само за сектор *домакинства*.

Забележка: Предварителни данни.

Източник: БНБ.

1.18. ЛИХВЕНИ ПРОЦЕНТИ[1] ПО САЛДА ПО КРЕДИТИ

		Кредити, различни от овърдрафт										Овърдрафт[3]	
		Нефинансови предприятия			Домакинства[2]							Нефинансови предприятия	Домакинства[2]
					Кредити за потребление			Жилищни кредити		Други кредити			
		до 1 година	от 1 до 5 години	над 5 години	до 1 година	от 1 до 5 години	над 5 години	Общо	от които: над 5 години	Общо	от които: от 1 до 5 години		
2010	II	9.16	10.47	10.32	16.15	13.43	12.11	9.27	9.25	12.28	13.46	9.17	15.43
	III	9.19	10.38	10.28	16.07	13.42	12.10	9.24	9.22	12.22	13.37	9.15	15.52
	IV	9.20	10.40	10.25	15.86	13.44	12.12	9.41	9.39	12.21	13.38	9.15	15.52
	V	9.36	10.38	10.21	15.85	13.42	12.12	9.38	9.37	12.22	13.35	9.08	15.56
	VI	9.09	10.36	10.18	15.55	13.38	12.13	9.37	9.36	12.21	13.28	9.12	15.55
	VII	9.10	10.25	10.10	15.28	13.36	12.12	9.36	9.35	12.15	13.24	9.10	15.58
	VIII	9.16	10.30	10.11	14.92	13.36	12.12	9.35	9.33	12.11	13.18	9.17	15.54
	IX	9.70	10.09	10.06	14.78	13.36	12.14	9.34	9.32	12.05	13.15	9.20	15.53
	X	9.95	10.06	10.05	14.58	13.35	12.13	9.31	9.30	12.08	13.13	9.06	15.48
	XI	9.98	10.06	10.02	14.33	13.35	12.12	9.30	9.29	12.04	13.10	9.00	15.46
	XII	9.65	10.04	9.98	14.40	13.34	12.12	9.27	9.26	12.00	13.06	8.79	15.42
2011	I	8.79	10.00	9.95	14.43	13.28	12.07	9.25	9.24	11.93	13.04	8.87	15.43
	II	8.78	9.98	9.96	14.52	13.27	12.05	9.24	9.23	11.93	13.07	9.06	15.37

[1] Лихвените проценти са по левови инструменти.
[2] Сектор *домакинства* включва и сектор *НТООД*. Данните за *кредитите за потребление* и за *жилищните кредити* се отнасят само за сектор *домакинства*.
[3] Лихвените проценти и обеми за овърдрафт по нов бизнес и по салда съвпадат.

Забележка: Предварителни данни.

Източник: БНБ.

1.19. ОБЕМИ[1] ПО САЛДА ПО КРЕДИТИ

(млн. лв.)

		Кредити, различни от овърдрафт										Овърдрафт[3]	
		Нефинансови предприятия			Домакинства[2]							Нефинансови предприятия	Домакинства[2]
					Кредити за потребление			Жилищни кредити		Други кредити			
		до 1 година	от 1 до 5 години	над 5 години	до 1 година	от 1 до 5 години	над 5 години	Общо	от които: над 5 години	Общо	от които: от 1 до 5 години		
2010	II	419.7	1342.4	1832.1	9.8	1013.0	4607.0	3594.6	3560.3	463.4	190.1	3222.7	1602.5
	III	394.0	1300.5	1807.2	9.5	990.9	4566.0	3561.2	3529.5	450.6	183.9	3234.6	1566.9
	IV	385.3	1286.4	1785.2	9.3	970.2	4524.7	3527.8	3498.9	438.4	177.0	3174.9	1551.5
	V	362.6	1256.8	1767.3	9.0	946.7	4466.1	3487.2	3460.2	427.9	172.9	3174.2	1552.1
	VI	370.6	1246.3	1767.0	9.4	947.7	4419.2	3453.5	3427.3	421.8	169.6	3184.9	1535.8
	VII	389.8	1245.5	1740.9	9.8	931.6	4384.6	3417.1	3392.3	417.2	166.8	3145.6	1506.1
	VIII	430.3	1222.5	1745.3	10.4	916.3	4352.3	3385.4	3361.9	414.8	163.1	2974.7	1494.2
	IX	426.4	1237.7	1733.6	10.4	901.0	4320.6	3357.0	3334.7	411.8	157.5	3010.6	1487.4
	X	402.5	1224.5	1692.5	10.6	887.3	4294.1	3320.9	3299.5	403.0	153.4	3047.1	1469.4
	XI	411.4	1203.1	1643.7	10.7	871.8	4269.6	3284.9	3264.4	398.8	149.8	3079.7	1459.1
	XII	474.4	1194.2	1644.7	10.7	855.5	4238.2	3259.6	3240.2	398.7	147.9	3159.1	1436.1
2011	I	510.1	1202.8	1626.0	10.2	834.3	4195.1	3216.2	3197.7	391.9	143.1	3151.2	1424.7
	II	502.1	1195.2	1609.1	9.9	821.3	4164.8	3175.4	3157.3	391.1	141.9	3155.7	1421.5

[1] Обемите са по левови инструменти.
[2] Сектор *домакинства* включва и сектор *НТООД*. Данните за *кредитите за потребление* и за *жилищните кредити* се отнасят само за сектор *домакинства*.
[3] Лихвените проценти и обеми за овърдрафт по нов бизнес и по салда съвпадат.

Забележка: Предварителни данни.

Източник: БНБ.

1.20. ЛИХВЕНИ ПРОЦЕНТИ[1] ПО НОВ БИЗНЕС ПО ДЕПОЗИТИ С ДОГОВОРЕН МАТУРИТЕТ

		Нефинансови предприятия		Домакинства[2]	
		Общо	от които: до 1 година	Общо	от които: до 1 година
2010	II	4.92	4.92	6.94	6.91
	III	5.23	5.09	6.60	6.57
	IV	4.89	4.73	6.36	6.26
	V	4.48	4.42	6.22	6.11
	VI	3.87	3.85	6.08	5.97
	VII	4.04	4.02	6.03	5.92
	VIII	3.97	3.86	5.92	5.75
	IX	4.17	4.06	5.79	5.65
	X	4.05	4.00	5.80	5.66
	XI	4.20	4.14	5.93	5.83
	XII	4.14	4.07	5.91	5.83
2011	I	4.55	4.46	5.91	5.82
	II	4.10	4.08	5.66	5.61

[1] Лихвените проценти са по левови инструменти.
[2] Сектор *домакинства* включва и сектор *НТООД*.

Забележка: Предварителни данни.

Източник: БНБ.

1.21. ОБЕМИ[1] ПО НОВ БИЗНЕС ПО ДЕПОЗИТИ С ДОГОВОРЕН МАТУРИТЕТ

(млн. лв.)

		Нефинансови предприятия		Домакинства[2]	
		Общо	от които: до 1 година	Общо	от които: до 1 година
2010	II	930.1	910.6	776.7	763.5
	III	1145.6	1093.9	932.4	907.6
	IV	986.7	944.6	894.8	857.9
	V	834.9	811.7	820.9	783.0
	VI	989.7	973.9	888.6	839.9
	VII	825.8	802.0	947.0	891.5
	VIII	891.5	854.7	821.8	755.7
	IX	879.8	843.6	826.1	765.6
	X	988.2	963.1	858.9	797.9
	XI	1032.3	1001.1	942.9	890.7
	XII	975.9	933.7	1065.3	994.5
2011	I	967.3	920.8	956.1	894.4
	II	789.4	775.9	773.2	744.9

[1] Обемите са по левови инструменти.
[2] Сектор *домакинства* включва и сектор *НТООД*.

Забележка: Предварителни данни.

Източник: БНБ.

1.22. ЛИХВЕНИ ПРОЦЕНТИ[1] ПО САЛДА ПО ДЕПОЗИТИ

		Нефинансови предприятия			Домакинства[2]		
		Овърнайт депозити[3]	Депозити с договорен матуритет		Овърнайт депозити[3]	Депозити с договорен матуритет	
			до 2 години	над 2 години		до 2 години	над 2 години
2010	II	0.60	5.75	3.37	0.94	7.21	7.23
	III	0.48	5.61	3.39	0.94	7.08	7.23
	IV	0.43	5.35	3.48	0.78	6.93	7.20
	V	0.41	5.22	3.53	0.77	6.74	7.19
	VI	0.45	4.99	3.66	0.70	6.52	7.17
	VII	0.46	4.84	3.45	0.66	6.28	7.20
	VIII	0.46	4.94	3.33	0.66	6.11	7.06
	IX	0.46	4.98	3.31	0.68	5.94	7.07
	X	0.44	4.83	3.29	0.68	5.80	7.11
	XI	0.45	4.83	3.34	0.68	5.77	7.10
	XII	0.46	4.80	3.66	0.69	5.75	7.02
2011	I	0.49	4.85	4.21	0.70	5.75	6.98
	II	0.44	4.80	4.18	0.70	5.77	6.96

[1] Лихвените проценти са по левови инструменти.
[2] Сектор *домакинства* включва и сектор *НТООД*.
[3] Лихвените проценти и обеми за овърнайт депозити по нов бизнес и по салда съвпадат.

Забележка: Предварителни данни.

Източник: БНБ.

1.23. ОБЕМИ[1] ПО САЛДА ПО ДЕПОЗИТИ

(млн. лв.)

		Нефинансови предприятия			Домакинства[2]		
		Овърнайт депозити[3]	Депозити с договорен матуритет		Овърнайт депозити[3]	Депозити с договорен матуритет	
			до 2 години	над 2 години		до 2 години	над 2 години
2010	II	3649.1	2533.3	70.5	2544.4	6363.2	192.5
	III	3687.5	2607.7	73.2	2489.0	6444.3	190.3
	IV	3645.3	2635.1	73.7	2459.0	6506.4	187.5
	V	3683.4	2562.3	77.0	2445.5	6571.6	186.5
	VI	3673.5	2570.1	77.4	2484.8	6701.0	190.5
	VII	3867.7	2632.9	81.2	2520.5	6842.3	196.4
	VIII	4071.8	2625.6	79.2	2536.3	6950.9	197.4
	IX	4231.0	2518.9	77.1	2522.9	7053.3	203.3
	X	4102.7	2586.7	79.5	2588.4	7167.8	203.1
	XI	4134.3	2606.4	76.8	2575.3	7347.8	206.2
	XII	4019.1	2566.8	96.1	2690.0	7646.5	220.7
2011	I	4020.1	2701.9	111.7	2610.5	7877.1	230.8
	II	3969.2	2727.4	108.1	2630.4	8014.9	227.5

[1] Обемите са по левови инструменти.
[2] Сектор *домакинства* включва и сектор *НТООД*.
[3] Лихвените проценти и обеми за овърнайт депозити по нов бизнес и по салда съвпадат.

Забележка: Предварителни данни.

Източник: БНБ.

1.24. ДОХОДНОСТ НА ДЦК

		Доходност на лихвоносни ДЦК, деноминирани в левове, постигната на вторичния пазар [1]				Дългосрочен лихвен процент [5]
		3 години [2]	5 години	7 години [3]	10 години [4]	
2010	II	-	3.93	5.32	5.66	6.05
	III	-	4.23	5.18	5.49	5.82
	IV	-	3.57	5.69	5.62	5.94
	V	-	4.22	5.97	5.76	6.13
	VI	-	3.44	5.90	6.01	6.21
	VII	-	4.15	5.69	5.95	6.05
	VIII	-	3.69	5.45	5.62	5.99
	IX	-	2.71	-	5.43	5.90
	X	-	3.25	5.29	5.26	5.82
	XI	-	3.54	5.29	4.78	5.74
	XII	3.70	2.86	5.28	5.11	5.76
2011	I	-	3.09	-	5.25	5.56
	II	3.64	2.94	4.89	4.29	5.48

[1] Постигнатата доходност е среднопретеглена ефективна доходност от индивидуалните сделки на вторичния пазар през отчетния период. Използвана е *ISMA* формула и бройна конвенция *ACT/365*.
[2] В тригодишните ДЦК се включват и емисиите с матуритет три години и шест месеца.
[3] В седемгодишните ДЦК се включват и емисиите с матуритет седем години и три месеца.
[4] В десетгодишните ДЦК се включват и емисиите с матуритет десет години и шест месеца.
[5] ДЛП – дългосрочен лихвен процент за оценка степента на конвергенция. Определя се на база доходността до падеж на вторичния пазар по дългосрочна ценна книга (бенчмарк), емитирана от Министерството на финансите (сектор *централно държавно управление*) и деноминирана в национална валута. Използвана е *ISMA* формула и бройна конвенция *ACT/365*.

Източник: БНБ.

1.25. ИНДЕКСИ НА МЕЖДУБАНКОВИЯ ПАЗАР [1]

		ОЛП [2]	ЛЕОНИА	*EONIA* [3]	СОФИБОР				*EURIBOR* [3]			
					1 месец	3 месеца	6 месеца	12 месеца	1 месец	3 месеца	6 месеца	12 месеца
2010	II	0.24	0.18	0.34	2.65	4.27	5.85	9.28	0.42	0.66	0.96	1.23
	III	0.18	0.17	0.35	2.55	4.21	5.79	9.13	0.41	0.65	0.95	1.22
	IV	0.17	0.18	0.35	2.56	4.21	5.79	9.00	0.40	0.64	0.96	1.23
	V	0.18	0.20	0.34	2.52	4.19	5.73	8.78	0.42	0.69	0.98	1.25
	VI	0.20	0.18	0.35	2.45	4.18	5.53	8.38	0.45	0.73	1.01	1.28
	VII	0.18	0.17	0.48	2.38	4.09	5.39	8.12	0.58	0.85	1.10	1.37
	VIII	0.17	0.17	0.43	2.27	4.04	5.38	8.03	0.64	0.90	1.15	1.42
	IX	0.17	0.17	0.45	2.17	3.94	5.31	7.80	0.62	0.88	1.14	1.42
	X	0.17	0.17	0.70	2.14	3.99	5.29	7.67	0.78	1.00	1.22	1.50
	XI	0.17	0.18	0.59	2.15	3.99	5.30	7.65	0.83	1.04	1.27	1.54
	XII	0.18	0.18	0.50	2.14	3.93	5.24	7.60	0.81	1.02	1.25	1.53
2011	I	0.18	0.19	0.66	2.13	3.91	5.21	7.49	0.79	1.02	1.25	1.55
	II	0.19	0.18	0.71	2.13	3.88	5.16	7.39	0.89	1.09	1.35	1.71

[1] Месечните стойности на индексите са изчислени като средноаритметични от дневните стойности.
[2] От 1 февруари 2005 г. съгласно Решение на Управителния съвет на БНБ размерът на ОЛП е равен на средната аритметична величина от стойностите на индекса ЛЕОНИА (*LEONIA: LEv OverNight Index Average*, справочен индекс на сключените и изпълнени сделки с овърнайт депозити в български левове) за работните дни на предходния календарен месец (базисен период).
[3] По данни на ЕЦБ.

Източник: БНБ.

1.26. ЛИХВЕН ДИФЕРЕНЦИАЛ МЕЖДУ ОСНОВНИЯ ЛИХВЕН ПРОЦЕНТ И МЕСЕЧНИЯ ЛИБОР ЗА ЕВРОТО

(%)

Дата	ОЛП ефективна годишна стойност (**I**)[1]	Лихвен процент (евро) (**If**)	Лихвен диференциал (**ID**)[2]
4.I.2010	0.39	0.42	-0.02
1.II.2010	0.24	0.39	-0.15
1.III.2010	0.18	0.38	-0.20
1.IV.2010	0.17	0.37	-0.19
3.V.2010	0.18	0.38	-0.20
1.VI.2010	0.20	0.39	-0.19
1.VII.2010	0.18	0.46	-0.28
2.VIII.2010	0.17	0.59	-0.41
1.IX.2010	0.17	0.57	-0.40
1.X.2010	0.17	0.67	-0.50
1.XI.2010	0.17	0.80	-0.63
1.XII.2010	0.18	0.75	-0.57
3.I.2011	0.18	0.71	-0.53
1.II.2011	0.19	0.86	-0.67
1.III.2011	0.18	0.82	-0.64
1.IV.2011	0.19	0.93	-0.73

[1] Изчислена на годишна база.
[2] Изчислен по формулата: $\mathbf{ID} = \left[\frac{1+\mathbf{I}/100}{1+\mathbf{If}/100} - 1\right] \times 100$

Източници: БНБ, Ройтерс.

1.27. КОТИРОВКИ НА БЪЛГАРСКИТЕ ГЛОБАЛНИ ОБЛИГАЦИИ

Дата	**Глобални облигации в евро** (евро на 100 евро номинал)		**Глобални облигации в щатски долари** (щ.д. на 100 щ.д. номинал)	
	купува	продава	купува	продава
1.II.2011	107.51	107.94	115.63	116.13
2.II.2011	107.35	107.79	115.88	116.38
3.II.2011	107.57	107.99	115.75	116.25
4.II.2011	107.39	107.83	115.75	116.25
7.II.2011	107.50	107.80	115.00	116.25
8.II.2011	101.21	101.74	115.50	117.00
9.II.2011	101.20	101.73	115.25	116.25
10.II.2011	107.55	107.75	115.00	116.25
11.II.2011	107.60	108.00	115.00	116.00
14.II.2011	101.20	101.72	115.25	115.75
15.II.2011	107.32	107.75	115.00	116.25
16.II.2011	107.35	107.76	115.25	116.50
17.II.2011	107.44	107.86	115.50	116.75
18.II.2011	107.50	108.00	115.88	116.25
21.II.2011	107.31	107.73	112.27	113.47
22.II.2011	107.22	107.65	115.75	116.75
23.II.2011	107.14	107.56	116.00	116.50
24.II.2011	107.16	107.57	115.75	116.75
25.II.2011	107.14	107.55	116.00	116.75
28.II.2011	107.18	107.60	116.43	116.93
1.III.2011	107.15	107.57	116.00	117.00
2.III.2011	107.09	107.50	116.37	116.87
7.III.2011	107.64	107.92	116.88	117.38
8.III.2011	107.41	107.81	116.87	117.37
9.III.2011	107.52	107.82	116.75	117.25
10.III.2011	106.71	107.10	116.00	117.25
11.III.2011	106.79	107.18	116.75	117.25
14.III.2011	107.63	107.69	116.63	117.13
15.III.2011	107.40	107.70	116.62	117.12
16.III.2011	107.07	107.47	116.50	117.00
17.III.2011	106.91	107.30	116.50	117.12
18.III.2011	106.82	107.21	116.75	117.25
19.III.2011	107.38	108.13	116.91	117.29
21.III.2011	106.64	107.03	116.75	117.25
22.III.2011	107.38	107.88	116.75	117.25
23.III.2011	101.11	101.61	116.63	117.00
24.III.2011	106.66	107.05	116.00	117.00
25.III.2011	106.58	106.97	116.50	117.00
28.III.2011	107.39	107.63	116.25	116.75
29.III.2011	107.24	107.54	116.50	117.00
30.III.2011	101.10	101.59	116.25	116.75
31.III.2011	106.41	106.79	116.25	116.75

Източник: Bloomberg.

2 Външен сектор

2.1. ПЛАТЕЖЕН БАЛАНС *

(млн. евро)

	Месечни данни													Акумулирани данни от началото на годината		Акумулирани данни за последните дванадесет месеца	
	I	II	III	IV	V	VI	VII	VIII	IX	X	XI	XII	I	към 31.I. 2010	към 31.I. 2011	към 31.I. 2010	към 31.I. 2011
	2010												2011				
А. Текуща сметка [1]	**-291.9**	**17.0**	**-279.3**	**-171.9**	**-105.9**	**-30.5**	**529.6**	**535.8**	**277.8**	**-168.6**	**-391.9**	**-276.5**	**158.1**	**-291.9**	**158.1**	**-2936.7**	**93.8**
Стоки: кредит (*FOB*)	921.3	1004.3	1131.9	1182.8	1211.9	1413.1	1515.3	1456.4	1441.4	1450.6	1460.1	1399.1	1590.6	921.3	1590.6	11806.6	16257.6
Стоки: дебит (*FOB*)	-1090.7	-1104.1	-1430.6	-1477.7	-1548.0	-1568.2	-1561.7	-1436.8	-1532.6	-1645.3	-1876.8	-1728.2	-1478.9	-1090.7	-1478.9	-15815.2	-18389.0
Търговски баланс [2]	-169.4	-99.8	-298.7	-294.9	-336.1	-155.1	-46.4	19.7	-91.2	-194.7	-416.7	-329.2	111.7	-169.4	111.7	-4008.6	-2131.4
Услуги: кредит	224.4	258.9	258.9	294.8	352.5	549.9	882.8	896.1	596.1	337.5	287.1	343.5	312.0	224.4	312.0	4876.8	5370.1
Транспорт [3]	50.3	65.3	62.4	69.2	87.4	120.3	161.9	150.3	115.8	78.4	71.7	86.2	87.7	50.3	87.7	997.2	1156.5
Пътувания [4]	103.9	85.9	89.9	128.6	178.3	314.5	567.2	602.0	336.9	142.8	102.3	94.8	109.1	103.9	109.1	2689.0	2752.3
Други услуги	70.3	107.6	106.6	97.1	86.9	115.1	153.6	143.8	143.4	116.3	113.2	162.5	115.2	70.3	115.2	1190.7	1461.2
Услуги: дебит	-247.9	-228.9	-258.7	-236.0	-291.2	-290.0	-298.5	-313.4	-316.1	-269.4	-295.9	-334.7	-252.0	-247.9	-252.0	-3557.8	-3384.7
Транспорт [3]	-60.3	-56.6	-65.9	-71.7	-84.7	-80.3	-90.9	-81.6	-80.3	-79.1	-91.1	-93.5	-76.2	-60.3	-76.2	-792.4	-952.0
Пътувания [4]	-70.6	-59.7	-68.1	-87.6	-77.4	-76.0	-80.7	-102.2	-101.8	-71.8	-72.8	-62.4	-72.8	-70.6	-72.8	-1237.6	-933.4
Други услуги	-117.0	-112.5	-124.6	-76.7	-129.1	-133.7	-126.9	-129.6	-134.0	-118.5	-131.9	-178.8	-103.0	-117.0	-103.0	-1527.8	-1499.3
Услуги, нето	-23.4	30.0	0.2	58.9	61.3	259.9	584.2	582.8	280.0	68.1	-8.8	8.8	60.0	-23.4	60.0	1319.0	1985.4
Стоки и нефакторни услуги, нето	-192.8	-69.8	-298.5	-236.1	-274.8	104.8	537.8	602.5	188.8	-126.6	-425.4	-320.4	171.7	-192.8	171.7	-2689.6	-146.1
Доход: кредит	47.2	46.0	51.8	57.2	58.8	61.5	52.1	59.3	58.8	50.4	47.4	44.9	40.9	47.2	40.9	795.8	629.1
Компенсации на наетите [5]	17.1	18.8	20.3	30.9	32.6	30.1	27.5	23.8	29.4	25.0	20.2	14.5	16.5	17.1	16.5	417.1	289.5
Инвестиционен доход	30.1	27.2	31.6	26.3	26.2	31.4	24.6	35.4	29.4	25.4	27.3	30.4	24.4	30.1	24.4	378.7	339.6
Преки инвестиции	1.0	0.9	1.3	3.0	3.0	3.7	1.8	11.7	2.5	2.4	1.7	3.1	0.4	1.0	0.4	6.1	35.4
Портфейлни инвестиции	23.8	23.4	24.9	20.5	20.5	20.4	19.1	20.4	21.7	19.5	20.9	20.4	18.4	23.8	18.4	295.9	250.0
Други инвестиции	5.3	2.9	5.4	2.8	2.7	7.4	3.7	3.3	5.3	3.5	4.7	6.9	5.6	5.3	5.6	76.6	54.2
Доход: дебит	-197.2	-160.0	-166.4	-116.3	-121.3	-289.2	-209.1	-200.5	-155.4	-140.5	-107.2	-164.6	-103.6	-197.2	-103.6	-2010.7	-1934.2
Компенсации на наетите	-0.5	-1.8	-1.0	-1.7	-1.0	-1.0	-0.7	-0.8	-0.9	-0.7	-0.6	-1.3	-2.1	-0.5	-2.1	-54.8	-13.5
Инвестиционен доход	-196.7	-158.2	-165.5	-114.6	-120.3	-288.2	-208.4	-199.7	-154.5	-139.9	-106.6	-163.3	-101.5	-196.7	-101.5	-1955.9	-1920.7
Преки инвестиции	-110.5	-128.7	-112.1	-86.2	-88.5	-241.1	-150.8	-167.8	-113.7	-113.1	-69.2	-111.9	-34.2	-110.5	-34.2	-1347.8	-1417.2
Портфейлни инвестиции	-55.8	-0.1	-0.1	-0.1	-0.1	-0.1	-24.0	-0.1	-0.1	-0.1	-0.1	-0.1	-54.1	-55.8	-54.1	-78.6	-78.9
Други инвестиции	-30.4	-29.4	-53.3	-28.3	-31.8	-47.1	-33.6	-31.8	-40.7	-26.7	-37.3	-51.4	-13.2	-30.4	-13.2	-529.5	-424.5
Доход, нето	-150.0	-114.0	-114.6	-59.1	-62.5	-227.8	-157.0	-141.2	-96.6	-90.1	-59.7	-119.7	-62.8	-150.0	-62.8	-1214.8	-1305.1
Стоки, нефакторни услуги и доход, нето	-342.8	-183.8	-413.1	-295.2	-337.3	-123.0	380.8	461.3	92.2	-216.7	-485.2	-440.1	108.9	-342.8	108.9	-3904.4	-1451.1
Текущи трансфери, нето	50.9	200.8	133.8	123.3	231.4	92.5	148.7	74.5	185.6	48.1	93.3	163.6	49.1	50.9	49.1	967.7	1544.9
Текущи трансфери, кредит	98.6	291.9	163.1	150.6	272.1	169.9	185.9	109.4	229.7	105.4	120.7	200.6	101.4	98.6	101.4	1568.9	2100.6
Текущи трансфери, дебит	-47.7	-91.1	-29.4	-27.3	-40.7	-77.4	-37.2	-34.9	-44.0	-57.3	-27.4	-37.0	-52.2	-47.7	-52.2	-601.2	-555.7
Б. Капиталова сметка [1, 6, 7]	**-6.6**	**5.5**	**63.3**	**0.0**	**52.2**	**-141.9**	**193.9**	**-13.1**	**-2.4**	**9.3**	**45.3**	**85.0**	**-2.6**	**-6.6**	**-2.6**	**319.5**	**294.8**
Капиталови трансфери, нето	-6.6	5.5	63.3	0.0	36.6	-148.6	193.4	-13.2	-7.0	6.4	42.4	84.0	-2.6	-6.6	-2.6	321.1	260.2
Общо за групи А и Б	-298.5	22.5	-216.0	-171.8	-53.7	-172.4	723.4	522.8	275.5	-159.3	-346.5	-191.4	155.5	-298.5	155.5	-2617.2	388.6
В. Финансова сметка [1, 6]	**-195.0**	**-440.2**	**-9.4**	**75.5**	**-132.1**	**208.5**	**-38.9**	**-334.8**	**326.2**	**8.7**	**137.9**	**392.7**	**-624.8**	**-195.0**	**-624.8**	**1594.3**	**-430.7**
Преки инвестиции, нето	51.2	150.9	-178.3	316.3	-17.4	120.7	217.1	100.7	125.2	67.6	286.7	218.2	95.4	51.2	95.4	2261.1	1503.2
Преки инвестиции в чужбина	-6.1	-6.7	-16.1	-9.8	-22.5	-28.1	-26.0	-4.4	-2.2	-29.7	-12.6	-15.4	-8.4	-6.1	-8.4	87.1	-181.9
Дялов капитал	-3.8	-5.4	-13.5	-1.4	-6.9	-11.0	-6.3	-3.4	-3.2	-5.7	-7.9	-29.7	-8.4	-3.8	-8.4	125.1	-102.8
Реинвестирана печалба	-0.7	-0.7	-0.7	-2.2	-2.2	-2.2	-1.6	-1.6	-1.6	-0.1	-0.1	-0.1	0.0	-0.7	0.0	8.0	-13.1
Друг капитал	-1.7	-0.6	-1.9	-6.2	-13.4	-14.9	-18.0	0.6	2.6	-23.9	-4.6	14.4	0.0	-1.7	0.0	-46.0	-66.0

(продължава)

2.1. ПЛАТЕЖЕН БАЛАНС *

(продължение)

(млн. евро)

	Месечни данни													Акумулирани данни от началото на годината		Акумулирани данни за последните дванадесет месеца	
	I	II	III	IV	V	VI	VII	VIII	IX	X	XI	XII	I	към 31.I. 2010	към 31.I. 2011	към 31.I. 2010	към 31.I. 2011
	2010												2011				
Преки инвестиции в България [8]	57.3	157.6	-162.2	326.2	5.1	148.7	243.1	105.1	127.4	97.4	299.3	233.6	103.8	57.3	103.8	2174.0	1685.1
Дялов капитал	42.3	39.0	94.7	114.9	50.2	107.3	221.1	76.5	216.1	140.8	167.4	222.3	4.8	42.3	4.8	1870.2	1455.2
Реинвестирана печалба	19.2	19.2	19.2	21.7	21.7	21.7	12.5	12.5	12.5	16.1	16.1	16.1	16.1	19.2	16.1	-232.5	205.5
Друг капитал [9]	-4.2	99.4	-276.1	189.5	-66.8	19.7	9.5	16.0	-101.2	-59.5	115.8	-4.8	82.9	-4.2	82.9	536.3	24.3
Сливания и придобивания, нето [10]	0.0	0.0	0.0	0.0	0.0	0.0	0.0	0.0	0.0	0.0	0.0	0.0	0.0	0.0	0.0	0.0	0.0
Портфейлни инвестиции, нето	-33.0	58.4	-170.1	22.9	-112.5	-226.4	-45.3	-32.2	30.0	60.6	-18.6	-194.9	-109.1	-33.0	-109.1	-242.3	-737.1
Портфейлни инвестиции – активи [11]	-37.4	73.9	-139.4	4.0	-27.9	-184.7	-51.6	-49.4	21.0	49.3	-29.4	-203.1	3.5	-37.4	3.5	-301.4	-533.9
Портфейлни инвестиции – пасиви	4.4	-15.5	-30.7	18.9	-84.6	-41.8	6.4	17.3	9.0	11.3	10.8	8.2	-112.6	4.4	-112.6	59.1	-203.3
Финансови деривати, нето	-1.8	-9.1	-0.5	-2.1	-1.7	0.2	-4.7	-1.3	-4.1	-1.3	2.0	-0.3	-0.6	-1.8	-0.6	-38.6	-23.4
Други инвестиции, нето	-211.3	-640.4	339.5	-261.6	-0.6	314.0	-206.1	-402.0	175.0	-118.2	-132.1	369.7	-610.6	-211.3	-610.6	-385.9	-1173.4
Други инвестиции – активи	261.3	-448.8	243.6	13.4	316.7	76.5	43.5	24.7	-260.3	189.7	-115.1	23.3	-377.8	261.3	-377.8	-120.8	-270.6
Търговски кредити, нето [12]	-4.4	-4.4	-4.4	-27.8	-27.6	-27.5	-31.5	-31.4	-31.1	0.0	0.0	0.0	0.0	-4.4	0.0	-102.7	-185.7
Заеми	-2.9	-11.9	12.8	-18.2	-7.0	-10.5	-63.3	1.7	5.1	-2.6	6.8	-30.1	-16.3	-2.9	-16.3	-13.3	-133.5
Валута и депозити [13]	261.6	-419.5	230.1	62.6	381.1	106.3	138.5	-5.4	-232.6	190.7	-119.6	62.2	-358.8	261.6	-358.8	9.1	35.7
Други активи	7.0	-13.0	5.0	-3.1	-29.8	8.2	-0.2	59.7	-1.7	1.6	-2.3	-8.9	-2.7	7.0	-2.7	-13.8	12.9
Други инвестиции – пасиви	-472.6	-191.6	95.9	-275.0	-317.3	237.5	-249.6	-426.7	435.4	-307.9	-17.1	346.5	-232.8	-472.6	-232.8	-265.1	-902.8
Търговски кредити, нето [14]	-31.2	-31.5	-31.7	16.1	15.6	15.4	-17.0	-16.9	-16.7	0.0	0.0	0.0	0.0	-31.2	0.0	36.7	-66.7
Заеми	0.3	-121.1	-61.0	-146.3	-84.8	80.7	-282.3	-48.1	-244.9	65.0	-11.1	362.8	1.1	0.3	1.1	656.3	-490.0
Валута и депозити	-457.9	-29.9	176.7	-149.8	-369.1	246.8	38.0	-352.3	670.0	-358.5	-13.6	-42.5	-229.5	-457.9	-229.5	-958.4	-413.6
Други пасиви	16.3	-9.1	11.8	4.9	121.0	-105.4	11.7	-9.4	26.9	-14.4	7.6	26.2	-4.4	16.3	-4.4	0.2	67.5
Общо за групи А, Б и В	-493.5	-417.8	-225.3	-96.3	-185.8	36.1	684.5	188.0	601.6	-150.6	-208.6	201.3	-469.3	-493.5	-469.3	-1022.9	-42.1
Г. Грешки и пропуски	**70.6**	**-9.0**	**285.6**	**-194.1**	**198.1**	**-140.3**	**-314.7**	**-176.5**	**-260.5**	**-92.7**	**238.4**	**77.6**	**-159.0**	**70.6**	**-159.0**	**684.8**	**-547.2**
ОБЩ БАЛАНС (общо за групи А, Б, В и Г)	**-422.9**	**-426.8**	**60.3**	**-290.4**	**12.3**	**-104.2**	**369.8**	**11.5**	**341.1**	**-243.2**	**29.8**	**278.9**	**-628.3**	**-422.9**	**-628.3**	**-338.0**	**-589.4**
Д. Резерви и друго финансиране	**422.9**	**426.8**	**-60.3**	**290.4**	**-12.3**	**104.2**	**-369.8**	**-11.5**	**-341.1**	**243.2**	**-29.8**	**-278.9**	**628.3**	**422.9**	**628.3**	**338.0**	**589.4**
Резервни активи на БНБ [15]	422.9	426.8	-60.3	290.4	-12.3	104.2	-369.8	-11.5	-341.1	243.2	-29.8	-278.9	628.3	422.9	628.3	338.0	589.4
Ползвани кредити от МВФ, нето	0.0	0.0	0.0	0.0	0.0	0.0	0.0	0.0	0.0	0.0	0.0	0.0	0.0	0.0	0.0	0.0	0.0
Извънредно финансиране	0.0	0.0	0.0	0.0	0.0	0.0	0.0	0.0	0.0	0.0	0.0	0.0	0.0	0.0	0.0	0.0	0.0

* Аналитично представяне на платежния баланс в съответствие с петото издание на *Ръководството по платежен баланс* на МВФ.

1 Предварителни данни. Данните за януари 2008 г. – декември 2010 г. са ревизирани. С отчета за януари – февруари 2011 г. предстои ревизия на данните за платежния баланс за януари 2011 г.

2 Данни от митническите декларации, допълнени с данни от НСИ и обработени от БНБ по дата на митническата декларация. Данните са съгласувани с НСИ.
За 2011 г. предварителни данни на НСИ към 9 март 2011 г., които включват данни от системата *Интрастат* за страните от ЕС и данни от митнически декларации за страните извън ЕС.
Оценката на вноса по цени *FOB* е на база на методология на БНБ и НСИ.

3 Оценки по методология на БНБ и НСИ.

4 Оценки по методология на БНБ. Данните се базират на предварителна информация от НСИ за броя на чуждестранните граждани, посетили страната, и българските граждани, пътували в чужбина.

5 Оценки по методология на БНБ.

6 Отрицателният знак (-) показва изтичане на капитал (нарастване на активи или намаление на пасиви).

7 Капиталовата сметка включва статиите *Капиталови трансфери* и *Придобиване/намаление на непроизведени нефинансови активи*.

8 Предварителни данни. Данни от фирми с чуждестранно участие, Агенцията за приватизация, НСИ, Централния депозитар, банките и др. Данните за 2010 г. и 2011 г. включват само реинвестираната печалба на банките.

9 На базата на получените в БНБ отчети за задълженията по финансови кредити на местни лица към чужбина. Поради тримесечната отчетност на тези задължения данните подлежат на ревизия.

10 В статията се отразяват сделките, които представляват придобивания или сливания.

11 По данни от банките, други небанкови финансови институции, застрахователни компании и пенсионни фондове.

12 Включени са отчетените външни вземания на страната по търговски кредити (платени аванси и вземания от доставчици). Поради тримесечната отчетност на тези вземания данните подлежат на ревизия.

13 За *други сектори* данни на Банката за международни разплащания (*BIS*). Данните за 2011 г. подлежат на ревизии.

14 Включени са отчетените външни задължения на страната по търговски кредити (получени аванси и задължения към доставчици). Поради тримесечната отчетност на тези задължения данните подлежат на ревизия.

15 Не се включват измененията на резервните активи на БНБ, дължащи се на курсови и ценови разлики, и тези, свързани със създаването на резервни активи (монетаризация/демонетаризация на злато, разпределение на СПТ) и рекласификации. Отрицателният знак (-) показва увеличение на резервните активи, а положителният (+) – намаление.

Източник: БНБ.

2.2. ИЗНОС И ВНОС

2.2.1. ИЗНОС. НАЧИН НА ИЗПОЛЗВАНЕ

(млн. евро)

Групи стоки	2009			2010																
	XII	IV трим.	Общо	I	II	III	I трим.	IV	V	VI	II трим.	VII	VIII	IX	III трим.	X	XI	XII	IV трим.	Общо
Потребителски стоки	***268.1***	***891.6***	***3290.3***	***265.3***	***297.2***	***306.4***	***869.0***	***295.1***	***301.1***	***340.5***	***936.7***	***370.9***	***325.6***	***357.9***	***1054.4***	***373.2***	***377.6***	***347.4***	***1098.2***	***3958.3***
Храни	57.0	193.3	670.5	45.3	52.7	64.4	162.5	55.6	60.0	70.6	186.2	76.9	72.2	79.9	229.0	89.8	90.0	83.0	262.8	840.5
Цигари	7.9	19.4	67.2	8.2	7.0	9.1	24.3	8.1	11.5	11.2	30.8	12.3	11.7	12.4	36.3	12.4	11.6	11.7	35.7	127.1
Напитки	5.1	16.8	72.4	3.2	4.9	8.6	16.7	6.5	6.1	6.8	19.5	6.8	6.7	6.3	19.8	6.3	7.4	5.8	19.4	75.4
Дрехи и обувки	92.1	280.5	1183.5	112.5	106.0	105.3	323.9	94.9	98.4	118.1	311.4	142.7	111.7	113.8	368.2	117.3	114.5	124.5	356.2	1359.7
Лекарства и козметика	36.2	124.4	389.7	26.7	39.5	39.8	106.1	41.6	45.6	46.2	133.5	41.7	48.2	49.8	139.7	49.4	58.8	48.9	157.1	536.4
Мебели и домакинско обзавеждане	43.7	163.3	560.9	41.0	53.5	41.5	136.0	48.2	44.4	49.2	141.8	50.6	40.3	56.5	147.4	55.6	54.5	38.5	148.6	573.8
Други	25.9	94.0	346.1	28.3	33.6	37.7	99.5	40.3	34.9	38.3	113.5	39.9	34.9	39.2	114.1	42.5	40.9	35.0	118.3	445.4
Суровини и материали	***412.8***	***1410.9***	***4992.6***	***352.7***	***453.7***	***495.2***	***1301.6***	***515.5***	***525.8***	***562.3***	***1603.6***	***684.5***	***727.4***	***648.7***	***2060.6***	***637.4***	***638.8***	***579.1***	***1855.3***	***6821.1***
Чугун, желязо и стомана	27.7	100.1	437.7	39.0	39.2	50.8	129.0	69.8	63.4	53.9	187.1	55.6	58.0	70.6	184.3	55.7	45.1	60.9	161.7	662.1
Цветни метали	142.7	382.3	1218.7	90.5	137.4	126.0	353.8	143.6	173.5	160.8	477.9	190.3	176.5	140.5	507.4	154.2	141.7	151.9	447.9	1787.0
Химически продукти	16.3	49.4	217.9	12.1	15.9	25.9	53.9	23.1	22.6	21.5	67.2	23.1	22.0	20.9	66.0	24.9	23.2	23.6	71.7	258.9
Пластмаси, каучук	17.4	64.5	284.4	18.3	19.9	26.4	64.6	27.4	29.5	35.2	92.1	38.2	34.6	38.5	111.3	38.4	38.1	30.2	106.7	374.7
Торове	3.9	10.3	43.4	12.3	21.8	14.3	48.4	7.9	0.8	14.6	23.3	1.0	13.1	8.3	22.5	7.4	8.0	12.1	27.4	121.7
Текстилни материали	27.3	90.6	379.0	20.2	21.5	26.8	68.5	28.2	29.0	32.5	89.7	32.4	20.8	26.6	79.8	29.1	30.3	25.0	84.3	322.3
Суровини за производство на храни	57.7	269.2	920.2	48.2	65.3	65.1	178.6	66.8	48.3	57.9	173.0	151.2	242.7	158.0	552.0	144.5	159.0	100.5	404.0	1307.6
Дървен материал и хартия, картон	13.1	46.1	183.1	15.7	18.2	24.1	58.0	25.9	27.2	30.1	83.2	32.4	34.7	31.3	98.3	27.8	27.6	28.0	83.4	323.0
Цимент	0.2	1.7	9.1	0.2	0.5	0.8	1.6	1.2	1.3	1.4	4.0	1.3	1.1	1.0	3.3	0.9	1.0	0.5	2.4	11.3
Тютюн	20.3	78.2	206.5	17.5	14.9	9.9	42.3	5.4	5.8	5.2	16.5	6.0	13.8	20.6	40.4	13.6	16.8	16.5	46.8	145.9
Други	86.2	318.6	1092.5	78.7	99.1	125.0	302.9	116.2	124.3	149.0	389.5	152.9	110.0	132.3	395.3	141.0	148.2	129.9	419.0	1506.7
Инвестиционни стоки	***158.4***	***505.8***	***1898.3***	***199.3***	***177.9***	***230.5***	***607.7***	***193.9***	***202.2***	***238.0***	***634.1***	***222.7***	***218.1***	***235.7***	***676.4***	***247.5***	***253.0***	***255.4***	***755.9***	***2674.1***
Машини, уреди и апарати	44.1	147.1	541.4	38.0	46.6	61.6	146.3	54.4	58.7	72.4	185.4	65.4	54.4	63.7	183.5	65.4	62.1	61.5	189.0	704.2
Електрически машини	23.5	81.6	273.6	27.1	25.8	26.5	79.4	26.9	27.4	26.9	81.2	26.4	22.9	34.2	83.5	33.5	34.6	29.0	97.1	341.1
Транспортни средства	11.4	40.7	200.1	7.4	21.4	20.5	49.2	22.4	16.4	31.7	70.5	28.0	31.6	30.4	89.9	26.0	33.2	43.9	103.1	312.8
Резервни части и оборудване	33.1	110.1	371.0	37.3	40.5	45.7	123.5	41.8	41.6	49.4	132.8	51.6	42.7	52.6	146.9	58.7	56.2	63.2	178.1	581.3
Други	46.3	126.3	512.2	89.6	43.6	76.1	209.3	48.5	58.2	57.6	164.3	51.3	66.6	54.8	172.7	63.8	66.9	57.8	188.5	734.8
Общо неенергийни стоки	**839.2**	**2808.3**	**10181.3**	**817.3**	**928.8**	**1032.1**	**2778.3**	**1004.5**	**1029.1**	**1140.8**	**3174.3**	**1278.2**	**1271.1**	**1242.2**	**3791.5**	**1258.0**	**1269.4**	**1182.0**	**3709.4**	**13453.5**
Енергийни ресурси	**122.2**	**437.5**	**1513.2**	**103.6**	**75.0**	**99.2**	**277.9**	**177.8**	**182.4**	**271.9**	**632.1**	**236.7**	**184.9**	**198.7**	**620.4**	**192.0**	**190.1**	**216.6**	**598.7**	**2129.2**
Петролни продукти	88.7	342.3	1191.3	84.0	52.3	68.3	204.5	155.2	154.9	239.6	549.7	191.7	131.9	146.1	469.7	147.7	149.2	174.3	471.1	1695.1
Други	33.4	95.2	321.9	19.6	22.8	31.0	73.4	22.6	27.5	32.3	82.4	45.0	53.0	52.7	150.7	44.4	40.9	42.3	127.6	434.2
Друг износ[1]	0.4	1.3	4.8	0.3	0.4	0.5	1.3	0.5	0.4	0.4	1.3	0.4	0.4	0.5	1.3	0.5	0.6	0.5	1.6	5.6
ОБЩО ИЗНОС (*FOB*)	**961.8**	**3247.2**	**11699.3**	**921.3**	**1004.3**	**1131.9**	**3057.5**	**1182.8**	**1211.9**	**1413.1**	**3807.8**	**1515.3**	**1456.4**	**1441.4**	**4413.2**	**1450.6**	**1460.1**	**1399.1**	**4309.8**	**15588.3**

[1] Включва информацията за износа на стоки, некласифицирани другаде.

Източници: За 2009 г. – окончателни данни получени от НСИ.
За 2010 г. – предварителни данни на НСИ, включващи данни от системата *Интрастат* към 28 февруари 2011 г. и данни от митнически декларации към 18 февруари 2011 г.

2.2.2. ВНОС. НАЧИН НА ИЗПОЛЗВАНЕ

(млн. евро)

Групи стоки	2009 XII	2009 IV трим.	2009 Общо	2010 I	2010 II	2010 III	2010 I трим.	2010 IV	2010 V	2010 VI	2010 II трим.	2010 VII	2010 VIII	2010 IX	2010 III трим.	2010 X	2010 XI	2010 XII	2010 IV трим.	2010 Общо
Потребителски стоки	***307.0***	***967.2***	***3494.1***	***231.5***	***269.5***	***325.3***	***826.3***	***294.5***	***307.2***	***321.8***	***923.5***	***319.8***	***294.0***	***348.8***	***962.6***	***371.4***	***396.4***	***363.6***	***1131.4***	***3843.8***
Храни, напитки и цигари	102.6	293.3	1111.1	69.9	80.1	97.3	247.3	84.7	93.7	99.0	277.4	101.3	91.5	105.1	297.8	110.9	121.2	120.8	352.9	1175.5
Мебели и домакинско обзавеждане	67.0	227.3	710.9	38.8	48.6	52.0	139.4	52.0	52.9	59.5	164.4	50.9	47.3	60.6	158.8	71.8	77.3	61.2	210.3	672.8
Лекарства и козметика	71.7	216.7	735.6	54.6	60.3	70.0	184.9	60.7	64.3	65.0	190.0	70.7	60.7	71.4	202.8	74.3	79.7	69.8	223.8	801.5
Дрехи и обувки	15.4	62.2	285.4	26.4	33.4	46.7	106.5	41.5	34.5	35.8	111.8	31.9	36.5	50.1	118.5	44.5	42.9	38.4	125.8	462.7
Автомобили	10.5	37.1	170.0	10.5	11.1	14.0	35.6	11.5	12.9	15.3	39.7	16.2	15.1	15.7	47.0	18.7	21.0	20.5	60.1	182.4
Други	39.7	130.7	481.2	31.2	36.0	45.3	112.5	44.0	48.9	47.3	140.2	48.8	42.8	46.0	137.6	51.2	54.4	53.0	158.6	548.9
Суровини и материали	***469.3***	***1535.6***	***5771.6***	***400.4***	***419.5***	***555.4***	***1375.4***	***565.0***	***630.4***	***628.2***	***1823.6***	***631.4***	***536.7***	***565.7***	***1733.8***	***608.6***	***671.9***	***614.1***	***1894.6***	***6827.4***
Руди	57.0	195.6	722.9	65.7	58.7	56.8	181.3	102.8	129.6	108.3	340.7	108.4	69.7	35.5	213.5	36.7	84.4	108.7	229.8	965.3
Чугун, желязо и стомана	31.9	118.9	503.7	36.4	36.8	53.0	126.2	44.5	58.4	55.4	158.3	47.6	52.0	62.0	161.6	71.1	68.9	50.0	189.9	636.0
Цветни метали	27.0	97.4	303.5	23.8	24.4	42.0	90.2	34.6	41.1	43.0	118.7	58.6	35.8	38.5	133.0	58.9	64.5	47.4	170.8	512.7
Текстилни материали	82.8	259.0	933.7	52.4	59.6	73.7	185.8	78.6	89.1	89.6	257.3	80.0	54.2	72.1	206.3	89.9	98.9	89.1	277.9	927.3
Дървен материал и хартия, картон	27.7	94.9	349.1	21.1	23.5	28.6	73.3	28.9	32.1	33.6	94.6	33.2	32.8	33.9	99.9	35.5	37.7	35.0	108.1	375.9
Химически продукти	19.2	67.0	294.0	27.1	27.8	41.6	96.5	34.5	35.0	35.5	105.0	34.2	29.6	35.0	98.8	35.9	34.9	30.8	101.6	401.9
Пластмаси, каучук	57.3	211.1	794.1	48.2	57.2	80.8	186.2	78.7	78.0	87.8	244.6	87.1	85.0	93.1	265.2	100.2	93.7	80.6	274.5	970.4
Суровини за производство на храни	43.7	104.7	403.1	26.6	37.5	46.8	110.9	36.2	39.1	40.0	115.3	40.1	44.5	51.5	136.1	33.5	43.0	38.4	114.8	477.1
Кожи	5.3	18.3	66.7	4.3	3.8	6.2	14.3	7.9	9.5	9.4	26.8	7.3	3.2	5.3	15.9	7.6	7.8	7.3	22.6	79.6
Тютюн	2.7	9.2	86.7	2.7	3.0	14.0	19.7	16.8	10.2	9.7	36.8	8.2	11.0	9.4	28.6	4.9	4.8	2.9	12.5	97.6
Други	114.6	359.4	1314.1	92.0	87.3	111.9	291.1	101.4	108.3	115.9	325.6	126.6	119.0	129.4	375.0	134.6	133.5	124.0	392.0	1383.7
Инвестиционни стоки	***342.8***	***1016.0***	***4205.9***	***258.6***	***320.4***	***342.5***	***921.5***	***342.9***	***327.6***	***339.6***	***1010.1***	***323.2***	***357.1***	***327.3***	***1007.6***	***396.1***	***452.1***	***411.1***	***1259.2***	***4198.5***
Машини, уреди и апарати	123.5	348.7	1506.2	95.2	96.7	107.0	298.9	107.5	111.3	123.1	342.0	113.6	104.2	107.7	325.5	123.8	121.3	136.3	381.4	1347.8
Електрически машини	54.8	175.0	718.5	44.3	44.3	73.2	161.8	54.1	61.4	53.1	168.5	53.5	110.6	55.0	219.0	67.8	77.8	76.3	221.8	771.1
Транспортни средства	30.6	99.6	558.5	26.3	33.6	46.6	106.4	41.6	33.9	54.2	129.7	46.2	38.3	48.1	132.6	52.2	89.5	63.8	205.5	574.2
Резервни части и оборудване	45.6	159.8	550.9	46.7	50.3	57.1	154.1	52.1	56.8	56.9	165.7	64.0	57.3	59.2	180.5	70.2	93.7	82.4	246.3	746.7
Други	88.4	233.0	871.7	46.2	95.5	58.6	200.3	87.6	64.3	52.4	204.2	45.9	46.6	57.4	149.9	82.1	69.8	52.3	204.2	758.6
Общо неенергийни стоки	**1119.1**	**3518.8**	**13471.7**	**890.5**	**1009.5**	**1223.3**	**3123.3**	**1202.4**	**1265.2**	**1289.7**	**3757.2**	**1274.4**	**1187.8**	**1241.9**	**3704.1**	**1376.1**	**1520.4**	**1388.7**	**4285.2**	**14869.8**
Енергийни ресурси	**301.5**	**882.6**	**3365.5**	**266.0**	**164.5**	**290.7**	**721.2**	**362.1**	**380.0**	**376.2**	**1118.3**	**389.6**	**336.4**	**382.1**	**1108.0**	**372.2**	**471.1**	**443.4**	**1286.7**	**4234.2**
Горива	***251.8***	***728.7***	***2855.9***	***238.9***	***131.3***	***237.9***	***608.1***	***304.8***	***317.6***	***304.6***	***927.1***	***309.5***	***267.9***	***288.3***	***865.6***	***276.0***	***366.0***	***333.7***	***975.7***	***3376.4***
Суров петрол и природен газ	236.0	675.0	2588.5	223.2	115.3	225.1	563.6	288.5	308.8	283.2	880.5	287.0	229.1	256.5	772.7	235.8	337.2	293.7	866.6	3083.4
Въглища	15.4	47.1	236.2	15.4	15.7	9.2	40.2	9.7	8.0	12.1	29.7	21.7	31.4	23.2	76.2	36.5	26.6	38.1	101.3	247.4
Други горива	0.4	6.6	31.1	0.2	0.3	3.6	4.2	6.6	0.8	9.4	16.8	0.8	7.4	8.6	16.8	3.7	2.3	1.9	7.8	45.7
Други	***49.7***	***153.9***	***509.7***	***27.1***	***33.2***	***52.8***	***113.1***	***57.3***	***62.4***	***71.6***	***191.3***	***80.1***	***68.5***	***93.8***	***242.4***	***96.2***	***105.1***	***109.7***	***311.0***	***857.7***
Масла	49.7	153.9	509.7	27.1	33.2	52.8	113.1	57.3	62.4	71.6	191.3	80.1	68.5	93.8	242.4	96.2	105.1	109.7	311.0	857.7
Електричество	0.0	0.0	0.0	0.0	0.0	0.0	0.0	0.0	0.0	0.0	0.0	0.0	0.0	0.0	0.0	0.0	0.0	0.0	0.0	0.0
Друг внос [1]	3.4	10.6	38.4	2.8	3.1	3.9	9.8	4.7	3.7	4.0	12.5	4.4	3.7	4.2	12.3	5.2	6.5	11.2	22.9	57.5
ОБЩО ВНОС (*CIF*)	**1424.0**	**4412.0**	**16875.7**	**1159.3**	**1177.0**	**1517.9**	**3854.2**	**1569.2**	**1648.9**	**1669.9**	**4888.0**	**1668.4**	**1527.8**	**1628.2**	**4824.4**	**1753.5**	**1998.0**	**1843.3**	**5594.8**	**19161.4**

[1] Включва информацията за вноса на стоки от Глава 99 „Митнически облекчения“ на Митническата тарифа и вноса на стоки, некласифицирани другаде.

Източници: За 2009 г. – окончателни данни получени от НСИ.
За 2010 г. – предварителни данни на НСИ, включващи данни от системата *Интрастат* към 28 февруари 2011 г. и данни от митнически декларации към 18 февруари 2011 г.

2.2.3. ИЗНОС ПО ОСНОВНИ ТЪРГОВСКИ ПАРТНЬОРИ И РЕГИОНИ

(млн. евро)

Държави	2009			2010																
	XII	IV трим.	Общо	I	II	III	I трим.	IV	V	VI	II трим.	VII	VIII	IX	III трим.	X	XI	XII	IV трим.	Общо
Европейски съюз-27, в т.ч.:	***590.3***	***2051.6***	***7585.2***	***549.3***	***645.8***	***661.4***	***1856.4***	***678.0***	***749.7***	***841.6***	***2269.4***	***982.1***	***910.3***	***867.2***	***2759.6***	***914.1***	***897.6***	***789.4***	***2601.0***	***9486.4***
Европейски съюз-15, в т.ч.: [1]	471.5	1619.8	5921.1	442.1	500.3	498.9	1441.3	524.2	561.8	621.7	1707.7	754.4	682.4	612.4	2049.2	668.8	649.4	590.7	1908.9	7107.2
Австрия	17.8	63.0	229.5	18.3	20.4	20.7	59.5	21.7	20.7	24.0	66.4	25.0	23.4	30.6	79.1	30.9	35.2	22.8	88.9	293.8
Белгия	68.5	158.4	663.8	26.0	53.1	30.5	109.6	26.6	65.4	58.8	150.8	89.2	84.7	32.5	206.4	34.6	36.2	49.8	120.6	587.3
Дания	3.2	10.9	35.3	4.0	4.3	4.3	12.6	3.7	3.6	4.1	11.3	5.2	4.8	5.6	15.6	6.2	6.4	5.4	18.0	57.5
Финландия	1.2	6.1	19.5	1.2	1.8	2.4	5.4	1.4	1.8	2.2	5.3	2.2	2.2	3.3	7.7	3.0	2.9	3.0	8.9	27.3
Франция	36.6	141.2	524.1	43.4	43.1	46.0	132.5	46.3	42.0	49.8	138.1	69.0	50.0	48.6	167.6	63.6	68.7	57.8	190.1	628.4
Германия	108.0	373.7	1320.4	100.4	105.7	125.5	331.6	118.5	136.0	135.3	389.8	160.8	133.3	155.8	449.9	185.9	155.1	146.6	487.6	1658.9
Гърция	78.6	310.5	1117.8	71.9	78.5	105.6	255.9	95.3	115.3	109.7	320.3	131.2	108.4	104.2	343.8	108.0	108.2	100.5	316.7	1236.7
Ирландия	0.5	1.7	8.0	0.6	0.9	0.9	2.3	1.0	0.6	0.5	2.1	0.6	0.7	0.8	2.1	0.8	0.7	0.6	2.1	8.6
Италия	83.2	280.4	1092.6	109.9	97.1	100.7	307.7	139.7	108.9	154.4	403.1	173.1	136.2	120.3	429.7	134.2	126.5	108.8	369.5	1509.9
Люксембург	2.7	7.4	12.6	0.4	2.1	1.8	4.3	2.2	1.8	1.7	5.7	1.7	1.7	3.4	6.8	1.7	1.8	0.2	3.7	20.4
Нидерландия	20.1	52.8	185.1	21.3	28.2	14.8	64.4	13.6	13.1	14.0	40.8	14.6	24.3	20.5	59.3	20.5	31.5	19.2	71.2	235.6
Португалия	1.1	13.2	41.8	1.6	4.1	1.2	7.0	1.2	1.4	0.8	3.4	6.9	10.3	5.3	22.5	4.6	1.0	6.9	12.5	45.3
Испания	27.7	123.7	375.4	21.8	33.1	18.2	73.1	24.0	23.1	33.0	80.1	37.5	70.5	44.9	152.9	37.6	38.4	34.0	109.9	415.9
Швеция	4.0	16.3	65.5	5.0	4.8	5.8	15.6	5.6	5.4	5.9	16.9	7.1	6.8	8.3	22.3	7.6	8.5	7.2	23.3	78.1
Обединено кралство	18.2	60.4	229.8	16.5	23.1	20.3	59.9	23.3	22.9	27.5	73.7	30.4	24.8	28.3	83.5	29.5	28.7	27.9	86.1	303.3
Европейски съюз – нови държави-членки, в т.ч..[2]	118.9	431.8	1664.1	107.2	145.5	162.5	415.1	153.8	187.9	219.9	561.6	227.6	227.9	254.8	710.3	245.3	248.2	198.6	692.2	2379.2
Кипър	5.3	18.0	54.3	3.0	2.3	4.8	10.1	2.3	3.1	3.2	8.5	3.9	3.5	6.6	14.0	5.4	4.4	3.4	13.2	45.8
Чешка република	6.7	28.0	94.0	7.4	7.5	11.1	25.9	11.1	12.7	12.7	36.6	14.2	13.2	14.3	41.7	14.2	15.3	12.6	42.1	146.3
Естония	1.0	2.1	4.6	0.3	0.5	0.7	1.6	0.9	0.6	0.9	2.5	1.4	0.6	1.1	3.2	1.2	1.3	1.2	3.7	11.0
Унгария	10.2	41.2	135.2	13.1	12.4	12.4	37.9	12.8	16.6	18.5	47.9	19.2	16.5	18.1	53.8	23.1	19.2	16.1	58.4	198.1
Латвия	0.9	3.8	12.4	0.9	1.2	1.7	3.7	1.1	1.2	1.5	3.8	1.2	1.5	1.2	3.8	1.6	2.1	1.9	5.6	16.9
Литва	1.3	4.0	18.9	1.2	1.0	3.0	5.1	2.0	2.2	1.7	6.0	2.4	1.9	2.0	6.2	1.9	2.4	1.8	6.1	23.4
Малта	0.4	2.1	6.3	0.4	0.2	0.5	1.1	0.2	0.4	0.5	1.0	0.8	0.6	1.1	2.4	0.4	0.8	0.6	1.8	6.4
Полша	16.3	51.4	183.8	16.4	26.2	20.7	63.2	16.1	16.7	22.5	55.4	19.6	22.3	24.7	66.6	30.0	29.9	22.4	82.3	267.5
Румъния	65.0	246.3	1010.1	53.7	76.0	95.2	224.8	93.0	102.0	128.8	323.8	138.6	153.6	157.4	449.6	153.1	160.6	129.3	443.0	1441.2
Словакия	9.5	24.8	94.7	7.1	13.7	7.7	28.5	8.0	7.7	7.2	22.9	12.0	10.4	7.4	29.8	9.4	7.5	6.5	23.4	104.6
Словения	2.3	10.2	49.7	3.7	4.4	4.9	12.9	6.2	24.6	22.4	53.3	14.3	3.8	21.0	39.1	5.0	4.5	3.0	12.6	118.0
Европа, в т.ч.: [3]	***45.8***	***179.1***	***635.9***	***50.0***	***52.3***	***59.6***	***161.9***	***75.5***	***98.9***	***134.1***	***308.6***	***84.1***	***91.3***	***122.5***	***298.0***	***146.4***	***155.5***	***117.3***	***419.2***	***1187.7***
Русия	23.9	89.3	293.5	18.2	25.2	36.3	79.7	36.0	38.7	38.4	113.0	36.4	41.9	43.4	121.7	46.7	51.6	30.8	129.1	443.5
Швейцария	6.5	22.8	83.8	5.9	6.7	7.4	20.0	6.5	7.6	8.5	22.5	9.8	9.8	9.2	28.9	9.1	11.3	8.4	28.8	100.2
Украйна	9.8	27.6	100.2	6.3	5.2	7.8	19.3	10.9	11.8	10.9	33.6	13.0	15.2	25.6	53.7	34.4	43.5	14.0	91.9	198.5
Балкански държави, в т.ч.:	***167.6***	***529.2***	***1683.8***	***140.3***	***146.7***	***199.3***	***486.3***	***205.7***	***202.6***	***194.5***	***602.8***	***210.1***	***229.9***	***235.5***	***675.5***	***213.5***	***215.6***	***237.2***	***666.3***	***2431.0***
Албания	5.9	16.7	63.5	4.2	3.6	3.8	11.6	5.7	6.1	6.2	18.0	4.2	6.5	5.2	15.9	4.2	4.5	5.0	13.7	59.1
Босна и Херцеговина	2.7	13.1	40.3	1.2	3.9	2.3	7.5	2.6	3.0	2.3	7.9	3.0	2.2	2.3	7.5	2.8	2.6	5.3	10.7	33.6
Хърватия	3.8	12.7	69.0	4.4	4.1	4.1	12.6	15.1	15.4	13.7	44.2	4.6	3.6	4.3	12.6	4.3	4.4	4.3	13.0	82.4
Турция	89.6	268.6	846.5	77.7	79.0	114.0	270.7	110.4	109.6	101.9	321.8	121.4	118.3	122.6	362.4	122.0	112.1	136.4	370.5	1325.4
Македония	22.7	67.5	239.2	15.8	18.8	27.4	62.0	26.2	21.7	24.5	72.4	24.2	34.5	35.4	94.1	34.2	33.0	35.6	102.7	331.2
Сърбия	42.0	147.6	414.9	36.4	36.7	46.9	120.0	44.7	45.4	44.4	134.5	51.3	63.7	64.2	179.2	45.1	57.5	49.5	152.1	585.8
Черна гора	1.0	3.1	10.4	0.6	0.6	0.9	2.1	1.2	1.3	1.5	4.0	1.4	1.1	1.4	3.9	1.0	1.4	1.1	3.5	13.4
Америка, в т.ч.:	***22.3***	***77.0***	***265.5***	***20.3***	***23.0***	***20.5***	***63.8***	***26.1***	***19.8***	***22.6***	***68.6***	***47.8***	***19.4***	***29.0***	***96.2***	***25.9***	***33.4***	***39.0***	***98.3***	***326.9***
Бразилия	1.1	3.9	12.8	0.8	1.0	1.3	3.1	6.3	2.4	1.7	10.4	2.1	2.2	2.2	6.6	1.7	1.6	1.9	5.1	25.1
Канада	2.2	12.3	31.6	1.3	1.8	2.7	5.8	2.1	2.1	2.4	6.6	2.8	2.3	2.9	8.0	2.5	1.8	3.0	7.2	27.7
САЩ	15.3	47.8	182.9	13.4	11.7	10.9	36.0	12.2	12.0	14.7	38.9	39.3	9.7	19.5	68.5	15.8	24.8	29.4	70.0	213.4
Азия, в т.ч.:	***91.0***	***274.6***	***910.2***	***77.5***	***77.3***	***113.8***	***268.6***	***130.9***	***81.1***	***166.7***	***378.7***	***122.4***	***147.0***	***116.3***	***385.6***	***111.3***	***101.4***	***90.4***	***303.0***	***1336.0***
Китай	22.8	56.0	96.0	8.9	21.3	27.6	57.7	16.4	12.7	9.7	38.8	21.6	12.3	12.1	46.0	18.0	15.5	13.0	46.6	189.1
Грузия	8.3	29.4	95.0	6.4	5.9	10.1	22.4	11.5	11.5	11.7	34.7	10.8	14.7	11.9	37.3	16.1	15.2	18.3	49.6	144.1
Япония	1.2	2.8	14.3	1.4	0.9	1.5	3.8	1.4	1.0	1.6	4.1	2.2	1.4	1.3	5.0	1.4	1.3	1.0	3.6	16.5
Други държави	***44.7***	***135.7***	***618.7***	***83.9***	***59.2***	***77.3***	***220.4***	***66.4***	***59.8***	***53.5***	***179.8***	***68.8***	***58.5***	***71.0***	***198.3***	***39.4***	***56.7***	***125.8***	***222.0***	***820.5***
ОБЩО ИЗНОС (*FOB*)	**961.8**	**3247.2**	**11699.3**	**921.3**	**1004.3**	**1131.9**	**3057.5**	**1182.8**	**1211.9**	**1413.1**	**3807.8**	**1515.3**	**1456.4**	**1441.4**	**4413.2**	**1450.6**	**1460.1**	**1399.1**	**4309.8**	**15588.3**

[1] Включва държавите – членки на Европейския съюз, преди неговото разширяване от 1 май 2004 г.
[2] Съгласно класификация на *Евростат*. Включва новите държави – членки на Европейския съюз, приети от 1 май 2004 г. и от 1 януари 2007 г.
[3] Включва Русия, Швейцария, Украйна, Гибралтар (Британски), Молдова, Беларус, Норвегия, Лихтенщайн, Сан Марино, Исландия и Монако.

Източници: За 2009 г. – окончателни данни получени от НСИ.
За 2010 г. – предварителни данни на НСИ, включващи данни от системата *Интрастат* към 28 февруари 2011 г. и данни от митнически декларации към 18 февруари 2011 г.

2.2.4. ВНОС ПО ОСНОВНИ ТЪРГОВСКИ ПАРТНЬОРИ И РЕГИОНИ

(млн. евро)

Държави*	2009			2010																
	XII	IV трим.	Общо	I	II	III	I трим.	IV	V	VI	II трим.	VII	VIII	IX	III трим.	X	XI	XII	IV трим.	Общо
Европейски съюз-27, в т.ч.:	***779.1***	***2389.2***	***8997.2***	***574.7***	***696.1***	***811.2***	***2082.0***	***755.1***	***822.7***	***832.4***	***2410.2***	***817.1***	***794.5***	***854.2***	***2465.8***	***907.3***	***1050.8***	***916.8***	***2874.9***	***9832.8***
Европейски съюз-15, в т.ч.: [1]	572.7	1736.9	6746.5	400.7	521.2	595.4	1517.3	545.6	603.5	614.9	1764.0	600.7	596.8	625.2	1822.8	667.4	779.7	681.5	2128.6	7232.6
Австрия	63.1	131.2	423.6	25.5	29.6	31.2	86.3	32.0	37.7	32.7	102.4	32.6	32.3	31.6	96.5	33.5	37.9	36.7	108.1	393.3
Белгия	19.0	63.0	274.9	13.3	17.3	24.7	55.3	21.9	26.9	22.3	71.1	22.4	22.0	22.1	66.5	24.4	25.9	26.2	76.5	269.4
Дания	4.2	21.9	89.4	7.0	7.7	7.8	22.5	5.9	6.1	11.3	23.3	6.3	5.1	6.0	17.4	9.3	8.7	8.4	26.4	89.6
Финландия	2.9	18.1	71.6	3.4	2.7	4.6	10.7	5.4	4.7	6.0	16.1	6.8	5.4	5.6	17.8	8.2	5.9	5.4	19.5	64.1
Франция	50.7	162.2	662.5	43.5	48.9	62.3	154.7	46.0	49.4	55.0	150.3	51.2	42.6	56.0	149.8	57.0	81.4	57.0	195.4	650.2
Германия	146.2	444.0	1865.6	122.8	127.7	160.2	410.8	153.0	165.2	158.6	476.7	154.8	212.6	172.4	539.8	173.6	218.0	184.4	576.0	2003.3
Гърция	82.6	244.1	931.1	47.3	57.2	82.7	187.2	80.3	80.1	91.5	252.0	90.6	86.7	114.7	292.1	93.8	103.2	104.3	301.2	1032.4
Ирландия	6.5	16.5	67.0	4.2	4.5	7.5	16.1	7.1	4.9	7.1	19.2	6.9	7.5	5.9	20.3	7.2	7.2	6.5	20.9	76.6
Италия	105.6	363.9	1334.4	69.4	88.1	117.0	274.5	117.7	134.3	132.2	384.2	130.1	93.8	117.2	341.1	146.6	161.1	149.6	457.4	1457.3
Люксембург	2.2	3.3	10.4	0.5	1.1	0.9	2.5	0.6	1.0	1.3	2.9	0.6	1.2	1.2	3.0	0.9	1.4	0.8	3.1	11.5
Нидерландия	35.9	89.1	311.8	24.5	24.3	27.3	76.1	22.5	24.6	33.1	80.2	27.2	28.5	28.3	84.0	29.6	35.0	35.6	100.3	340.6
Португалия	2.6	7.2	38.6	1.7	9.4	3.7	14.8	3.0	10.0	2.9	15.9	10.0	2.2	2.6	14.9	2.9	3.6	3.2	9.7	55.2
Испания	23.2	80.7	311.2	15.6	73.4	24.8	113.8	22.6	26.9	27.2	76.7	27.9	25.1	26.8	79.8	28.3	36.3	26.0	90.7	361.0
Швеция	10.6	30.0	112.6	6.4	7.9	10.2	24.5	8.0	11.9	11.8	31.7	9.2	11.3	11.1	31.6	20.6	15.3	15.0	50.9	138.6
Обединено кралство	17.5	61.7	241.7	15.7	21.2	30.5	67.5	19.5	19.7	22.1	61.2	23.8	20.6	23.8	68.2	31.5	38.7	22.4	92.6	289.5
Европейски съюз – нови държави-членки, в т.ч.: [2]	206.4	652.3	2250.6	173.9	175.0	215.8	564.7	209.5	219.3	217.5	646.2	216.5	197.6	229.0	643.1	239.9	271.0	235.3	746.2	2600.2
Кипър	1.4	5.2	13.1	1.2	2.1	1.4	4.7	1.0	1.6	1.5	4.2	1.9	1.2	1.5	4.5	4.0	2.4	1.4	7.8	21.2
Чешка република	53.9	144.8	431.7	36.0	18.5	22.9	77.4	24.7	26.5	27.7	78.9	28.4	23.6	33.0	85.0	35.4	38.0	27.5	101.0	342.3
Естония	0.3	0.8	4.5	0.3	0.2	0.2	0.7	0.3	0.4	0.2	0.9	0.4	0.6	0.5	1.5	0.7	0.3	0.4	1.4	4.5
Унгария	29.1	106.6	359.4	32.5	33.3	33.4	99.2	30.6	28.1	30.5	89.1	30.4	27.6	31.5	89.5	38.4	39.0	31.9	109.2	387.1
Латвия	0.1	0.8	3.5	0.2	0.2	0.3	0.7	0.3	0.2	0.3	0.8	0.2	0.4	0.3	0.9	0.4	0.4	0.4	1.2	3.6
Литва	1.6	5.5	17.7	2.2	1.6	1.9	5.7	1.9	1.7	1.9	5.5	2.9	2.4	2.2	7.4	3.4	3.0	2.5	9.0	27.6
Малта	0.2	3.0	7.8	0.9	0.4	0.2	1.4	0.5	0.8	0.3	1.7	1.0	0.6	0.4	2.0	0.8	1.8	1.0	3.6	8.8
Полша	28.6	99.2	392.5	23.3	29.0	34.5	86.8	34.2	37.0	34.2	105.4	38.1	36.9	39.7	114.6	42.9	45.5	42.5	131.0	437.8
Румъния	68.7	225.3	790.2	64.2	71.9	103.4	239.5	98.5	106.3	100.9	305.7	92.6	84.2	97.1	273.9	89.9	117.7	106.4	314.0	1133.1
Словакия	13.5	34.0	135.3	7.8	11.8	10.0	29.5	11.1	9.2	12.4	32.7	12.9	13.3	14.0	40.2	13.1	13.2	11.4	37.7	140.1
Словения	9.0	27.0	95.1	5.5	5.9	7.6	19.0	6.5	7.4	7.5	21.4	7.6	7.1	8.8	23.5	10.6	9.7	9.9	30.2	94.2
Европа, в т.ч.: [3]	***270.1***	***804.7***	***3210.6***	***248.9***	***169.1***	***312.8***	***730.8***	***357.5***	***388.6***	***336.8***	***1083.0***	***351.6***	***296.9***	***358.5***	***1007.0***	***407.9***	***343.7***	***394.3***	***1145.9***	***3966.8***
Русия	230.6	670.0	2614.5	201.1	126.7	242.3	570.2	314.1	337.5	285.9	937.5	293.1	235.1	294.6	822.8	324.6	274.3	327.9	926.8	3257.4
Швейцария	15.2	49.3	182.3	13.1	16.2	17.4	46.7	14.2	15.1	18.8	48.2	19.6	14.7	17.1	51.3	19.8	16.3	20.6	56.7	202.8
Украйна	20.6	72.2	357.5	31.1	22.6	50.0	103.7	25.2	33.3	29.1	87.5	34.5	43.6	41.8	119.9	55.7	47.9	41.8	145.4	456.6
Балкански държави, в т.ч.:	***105.0***	***349.0***	***1313.8***	***97.0***	***93.4***	***118.6***	***309.0***	***121.3***	***130.2***	***154.1***	***405.5***	***154.0***	***156.4***	***136.4***	***446.9***	***143.6***	***147.7***	***134.5***	***425.8***	***1587.2***
Албания	0.8	2.2	7.3	0.7	0.2	1.1	2.0	1.2	1.1	0.9	3.2	0.7	0.9	2.4	4.1	1.1	1.6	1.2	3.9	13.2
Босна и Херцеговина	0.3	1.1	5.5	0.1	0.8	0.8	1.7	0.5	0.7	0.5	1.8	0.8	0.7	0.6	2.1	0.3	0.8	0.4	1.4	7.0
Хърватия	3.5	8.8	37.8	2.0	1.7	2.4	6.1	1.7	2.2	3.8	7.7	4.3	3.7	4.0	12.0	8.3	3.1	3.7	15.1	41.0
Турция	70.5	244.1	935.2	66.4	58.3	77.4	202.1	79.5	83.8	106.1	269.3	106.5	109.7	84.0	300.2	94.0	100.8	91.5	286.3	1058.0
Македония	12.7	46.7	175.9	16.3	17.8	19.4	53.5	20.9	21.2	21.4	63.6	21.0	23.3	24.8	69.1	22.7	21.4	20.8	64.8	250.9
Сърбия	17.0	45.5	151.2	11.5	14.7	17.4	43.6	17.4	20.9	20.7	59.1	20.0	18.0	20.6	58.7	17.2	19.9	17.0	54.1	215.4
Черна гора	0.2	0.7	0.9	0.0	0.0	0.0	0.1	0.0	0.1	0.7	0.8	0.7	0.0	0.0	0.7	0.0	0.1	0.0	0.1	1.6
Америка, в т.ч.:	***85.3***	***240.6***	***982.4***	***71.3***	***58.0***	***51.5***	***180.9***	***130.6***	***123.8***	***74.5***	***328.9***	***114.6***	***46.0***	***59.9***	***220.5***	***66.5***	***83.5***	***131.3***	***281.4***	***1011.7***
Бразилия	3.2	38.2	164.2	4.5	3.1	5.0	12.6	10.1	15.0	9.2	34.2	9.4	11.4	20.3	41.0	5.1	8.8	7.5	21.5	109.3
Канада	7.1	11.0	53.3	1.3	18.7	2.0	22.0	2.6	1.6	1.8	6.1	1.9	1.6	7.8	11.3	1.7	1.9	1.6	5.1	44.4
САЩ	23.3	59.4	314.9	21.4	18.5	25.9	65.8	27.2	19.5	27.1	73.8	24.1	22.7	24.9	71.8	27.5	26.5	27.2	81.1	292.5
Азия, в т.ч.:	***168.4***	***587.3***	***2207.1***	***155.8***	***147.4***	***204.6***	***507.8***	***190.8***	***172.5***	***237.9***	***601.2***	***215.6***	***224.4***	***207.2***	***647.2***	***219.6***	***336.8***	***255.8***	***812.2***	***2568.4***
Китай	71.3	232.8	908.2	58.2	64.2	84.2	206.6	74.1	82.1	87.4	243.5	83.9	86.7	106.8	277.4	102.0	107.9	107.5	317.3	1044.8
Грузия	2.9	19.2	102.8	6.6	13.0	20.1	39.7	0.0	17.5	9.0	26.5	5.6	13.6	0.7	19.8	8.1	18.6	6.2	32.9	119.0
Япония	9.6	35.6	174.0	10.1	13.7	15.5	39.4	12.5	12.7	12.8	38.0	14.7	11.8	16.2	42.7	15.3	17.0	23.8	56.2	176.3
Други държави	***16.1***	***41.2***	***164.6***	***11.6***	***13.0***	***19.2***	***43.8***	***13.9***	***11.1***	***34.2***	***59.2***	***15.4***	***9.7***	***11.9***	***37.0***	***8.5***	***35.5***	***10.6***	***54.6***	***194.6***
ОБЩО ВНОС (*CIF*)	**1424.0**	**4412.0**	**16875.7**	**1159.3**	**1177.0**	**1517.9**	**3854.2**	**1569.2**	**1648.9**	**1669.9**	**4888.0**	**1668.4**	**1527.8**	**1628.2**	**4824.4**	**1753.5**	**1998.0**	**1843.3**	**5594.8**	**19161.4**

* По страна на произход на стоките.
[1] Включва държавите – членки на Европейския съюз, преди неговото разширяване от 1 май 2004 г.
[2] Съгласно класификация на *Евростат*. Включва новите държави – членки на Европейския съюз, приети от 1 май 2004 г. и от 1 януари 2007 г.
[3] Включва Русия, Швейцария, Украйна, Гибралтар (Британски), Молдова, Беларус, Норвегия, Лихтенщайн, Сан Марино, Исландия и Монако.

Източници: За 2009 г. – окончателни данни получени от НСИ.
За 2010 г. – предварителни данни на НСИ, включващи данни от системата *Интрастат* към 28 февруари 2011 г. и данни от митнически декларации към 18 февруари 2011 г.

2.3. БРУТЕН ВЪНШЕН ДЪЛГ[1]

(млн. евро)

Институционални сектори	2010 I	II	III	IV	V	VI	VII	VIII	IX	X	XI	XII	2011 I
I. Държавно управление [2]	**2880.5**	**2890.8**	**2861.4**	**2889.4**	**2894.8**	**2873.2**	**2834.3**	**2852.6**	**2771.6**	**2766.2**	**2797.9**	**2873.0**	**2722.2**
Краткосрочни	***0.0***	***0.0***	***0.0***	***0.0***	***0.0***	***0.0***	***0.0***	***0.0***	***0.0***	***0.0***	***0.0***	***0.0***	***0.0***
Дългосрочни	***2880.5***	***2890.8***	***2861.4***	***2889.4***	***2894.8***	***2873.2***	***2834.3***	***2852.6***	***2771.6***	***2766.2***	***2797.9***	***2873.0***	***2722.2***
Облигации [3]	1620.6	1643.4	1648.7	1658.6	1725.7	1728.1	1682.5	1705.4	1637.0	1625.0	1676.8	1660.3	1620.0
Облигации, притежавани от резиденти [4]	-579.4	-600.0	-611.7	-592.8	-667.3	-708.0	-690.3	-698.6	-664.2	-649.8	-671.9	-656.7	-748.3
Заеми	1839.3	1847.4	1824.4	1823.6	1836.4	1853.2	1842.2	1845.9	1798.8	1791.1	1793.0	1869.4	1850.4
II. Централна банка	**0.0**	**0.0**	**0.0**	**0.0**	**0.0**	**0.0**	**0.0**	**0.0**	**0.0**	**0.0**	**0.0**	**0.0**	**0.0**
III. Банки [5]	**7892.6**	**7706.2**	**7873.8**	**7551.3**	**7198.4**	**7272.5**	**7042.6**	**6667.3**	**7102.2**	**6715.8**	**6780.8**	**6862.1**	**6659.4**
Краткосрочни	***5814.3***	***5643.3***	***5796.0***	***5643.4***	***5409.2***	***5580.3***	***5658.8***	***5363.8***	***5739.8***	***5355.0***	***5358.9***	***5355.0***	***5122.5***
Заеми	834.8	698.5	668.3	660.1	660.2	697.0	739.6	800.6	500.9	491.6	493.4	530.9	539.2
Депозити	4932.7	4908.2	5085.4	4937.7	4584.2	4833.5	4860.0	4514.3	5169.5	4808.3	4808.5	4762.5	4526.7
Други задължения	46.7	36.6	42.3	45.7	164.9	49.7	59.2	48.9	69.4	55.0	57.0	61.6	56.5
Дългосрочни	***2078.4***	***2063.0***	***2077.8***	***1907.9***	***1789.2***	***1692.2***	***1383.8***	***1303.4***	***1362.4***	***1360.8***	***1421.9***	***1507.1***	***1536.9***
Облигации	39.9	39.9	39.8	39.8	39.8	39.8	39.8	39.8	39.8	39.8	39.8	38.8	38.8
Заеми	2038.5	2023.0	2037.9	1868.0	1749.4	1652.4	1344.0	1263.6	1322.6	1321.0	1382.1	1468.2	1498.0
IV. Други сектори [6]	**12012.8**	**12022.7**	**11875.3**	**11925.0**	**12023.7**	**12195.0**	**12120.3**	**12105.7**	**11974.1**	**12050.5**	**12045.3**	**12196.4**	**12106.0**
Краткосрочни	***6077.2***	***6045.5***	***5940.4***	***5995.4***	***6054.7***	***6144.0***	***6127.7***	***6121.5***	***5976.4***	***6001.0***	***6022.7***	***6150.0***	***6151.3***
Инструменти на паричния пазар	0.0	0.0	0.0	0.0	0.0	0.0	0.0	0.0	0.0	0.0	0.0	0.0	0.0
Заеми	4493.8	4493.6	4497.2	4536.1	4579.8	4642.2	4642.8	4653.5	4622.5	4647.1	4668.8	4796.1	4797.4
Търговски кредити	1583.4	1551.9	1443.2	1459.3	1474.9	1501.8	1484.8	1468.0	1353.9	1353.9	1353.9	1353.9	1353.9
Други задължения	0.0	0.0	0.0	0.0	0.0	0.0	0.0	0.0	0.0	0.0	0.0	0.0	0.0
Дългосрочни	***5935.6***	***5977.2***	***5935.0***	***5929.6***	***5969.0***	***6051.1***	***5992.7***	***5984.2***	***5997.7***	***6049.5***	***6022.6***	***6046.4***	***5954.7***
Облигации	216.5	215.8	216.8	215.0	189.6	189.5	188.6	186.4	186.1	184.9	208.8	199.9	202.4
Заеми	5719.1	5761.4	5718.2	5714.6	5779.4	5861.6	5804.1	5797.9	5811.5	5864.6	5813.8	5846.5	5752.3
V. Преки инвестиции: вътрешнофирмени заеми	**14625.1**	**14685.2**	**14657.9**	**14804.7**	**14865.9**	**14964.7**	**14885.1**	**14866.4**	**14658.3**	**14557.1**	**14730.0**	**14748.0**	**14830.8**
БРУТЕН ВЪНШЕН ДЪЛГ (I+II+III+IV+V)	**37411.0**	**37304.9**	**37268.5**	**37170.4**	**36982.8**	**37305.4**	**36882.4**	**36491.9**	**36506.2**	**36089.6**	**36354.0**	**36679.5**	**36318.3**
Допълнителни показатели													
Дългосрочен външен дълг [7]	25519.6	25616.1	25532.1	25531.6	25518.9	25581.2	25095.9	25006.7	24790.0	24733.6	24972.4	25174.5	25044.6
Краткосрочен външен дълг	11891.4	11688.8	11736.4	11638.8	11463.9	11724.2	11786.5	11485.3	11716.2	11356.0	11381.6	11505.0	11273.7
Публичен и публичногарантиран външен дълг	4242.6	4263.5	4226.6	4243.5	4286.8	4277.7	4225.9	4239.8	4169.3	4153.1	4199.5	4287.5	4096.6
Частен негарантиран външен дълг	33168.4	33041.4	33041.9	32926.9	32696.0	33027.7	32656.5	32252.1	32336.9	31936.5	32154.5	32392.0	32221.7
Револвиращи кредити [8]	4229.2	4188.5	4032.4	4141.5	4148.4	4152.6	4210.8	4082.3	3668.0	3645.5	3764.0	3917.9	3833.5
Търговски кредити [8, 9]	2437.1	2451.4	2482.8	2515.0	2547.1	2644.1	2606.3	2568.9	2408.7	2408.7	2408.7	2408.7	2408.7
Заеми, платими при поискване [8]	8918.9	8974.9	8880.9	9031.7	9061.2	9091.3	9150.2	9181.1	9121.6	9069.4	9164.6	9075.6	9081.1
вкл. вътрешнофирмени заеми	5598.6	5642.2	5534.8	5684.5	5695.4	5721.4	5794.8	5835.7	5751.7	5698.4	5802.4	5734.5	5725.8
вкл. заеми на банки	187.8	187.8	187.8	186.6	186.2	184.9	184.9	185.1	183.8	182.8	182.5	181.2	181.2
Разпределени СПТ [10]	679.8	689.9	688.1	695.1	727.3	736.2	712.0	726.9	696.5	692.9	717.1	708.4	679.8

1 Предварителни данни. Равностойността в евро е изчислена по курса на съответните чуждестранни валути към края на периода.
2 Източник: *Регистър на държавния и държавногарантирания дълг* на Министерството на финансите. Предварителни данни за януари 2011 г. към 2 март 2011 г.
Не се включват задълженията на фирмите от публичния сектор и държавногарантираният дълг.
3 Включват се облигациите по външния дълг, емитирани на международните пазари, и държавните ценни книжа (деноминирани в левове и чуждестранна валута), притежавани от нерезиденти.
4 Поради прилагането на резидентния принцип дългът се намалява с обема на ценните книжа, емитирани от резиденти на международните финансови пазари и притежавани от резиденти, поради което те се посочват със знак минус (по номинал).
5 По данни от банките (вкл. данни за банките от публичния и частния сектор). Не са включени депозитите, свързани с условни задължения.
6 Данни за фирмите от публичния и частния сектор, вкл. държавногарантираните кредити. Не се включват вътрешнофирмените заеми. Данните обхващат само кредитите, регистрирани в БНБ и за които тя е получила информация.
7 В съответствие с изискванията на *Ръководството по статистика на външния дълг, 2003 г. (EXTERNAL DEBT STATISTICS, Guide for Compilers and Users*, *IMF, 2003*), т. 3.14. и 7.5. задълженията по преки инвестиции се включват в размера на дългосрочния външен дълг.
8 Данните се включват в размера на *брутния външен дълг.*
9 Поради тримесечната отчетност на фирмите, данните за 2010 г. подлежат на ревизия.
10 В съответствие с действащата нормативна уредба в ЕС и петото издание на *Ръководството по платежен баланс*, МВФ, 1993 г., размерът на разпределените през август и септември 2010 г. СПТ ще бъде отразен само в резервните активи. Прилагането на изискванията за статистиката на външния сектор съгласно шестото издание на *Ръководството по платежен баланс* (според които разпределените СПТ следва да се отразят като дългосрочни задължения на Централната банка) за целите на националната и европейската статистика на външния сектор ще започне през 2014 г. Дотогава размерът на разпределените СПТ ще бъде отчитан като допълнителен показател.

Източник: БНБ.

2.4. ПОЛУЧЕНИ НОВИ КРЕДИТИ И ДЕПОЗИТИ[1]

(млн. евро)

Институционални сектори	2010 I	II	III	I трим.	IV	V	VI	II трим.	VII	VIII	IX	III трим.	X	XI	XII	IV трим.	Общо	2011 I
I. Държавно управление[2]	**36.7**	**5.9**	**5.6**	**48.2**	**27.7**	**-0.2**	**36.7**	**64.2**	**9.0**	**1.4**	**21.8**	**32.2**	**20.5**	**0.0**	**111.2**	**131.7**	**276.3**	**6.6**
Краткосрочни	***0.0***	***0.0***	***0.0***	***0.0***	***0.0***	***0.0***	***0.0***	***0.0***	***0.0***	***0.0***	***0.0***	***0.0***	***0.0***	***0.0***	***0.0***	***0.0***	***0.0***	***0.0***
Дългосрочни	***36.7***	***5.9***	***5.6***	***48.2***	***27.7***	***-0.2***	***36.7***	***64.2***	***9.0***	***1.4***	***21.8***	***32.2***	***20.5***	***0.0***	***111.2***	***131.7***	***276.3***	***6.6***
Облигации	0.0	0.0	2.9	2.9	0.0	0.0	1.1	1.1	6.0	0.0	1.5	7.5	0.0	0.0	1.8	1.8	13.3	0.0
Облигации, притежавани от резиденти[3]	7.9	0.0	0.0	7.9	24.2	0.0	0.0	24.2	2.4	1.4	19.8	23.5	18.9	0.0	11.2	30.0	85.6	1.0
Заеми	28.7	5.9	2.7	37.3	3.5	-0.2	35.6	39.0	0.6	0.0	0.5	1.2	1.6	0.0	98.3	99.9	177.4	5.6
II. Централна банка	**0.0**	**0.0**	**0.0**	**0.0**	**0.0**	**0.0**	**0.0**	**0.0**	**0.0**	**0.0**	**0.0**	**0.0**	**0.0**	**0.0**	**0.0**	**0.0**	**0.0**	**0.0**
III. Банки[4]	**22.8**	**17.5**	**215.7**	**256.0**	**18.6**	**227.7**	**341.2**	**587.6**	**146.9**	**70.4**	**775.2**	**992.6**	**9.8**	**100.4**	**120.6**	**230.8**	**2066.9**	**58.8**
Краткосрочни	***22.7***	***16.9***	***189.3***	***228.9***	***10.4***	***125.9***	***328.7***	***465.0***	***110.9***	***68.4***	***708.3***	***887.6***	***7.4***	***28.0***	***17.5***	***52.9***	***1634.4***	***24.4***
Заеми	7.0	16.9	6.9	30.7	6.9	7.9	81.9	96.6	62.9	68.4	16.3	147.6	7.4	26.9	6.9	41.1	315.9	18.5
Депозити[5]	0.0	0.0	176.7	176.7	0.0	0.0	246.8	246.8	38.0	0.0	670.0	708.0	0.0	0.0	0.0	0.0	1131.6	0.0
Други задължения	15.7	0.1	5.7	21.5	3.5	118.0	0.0	121.5	10.1	0.0	21.9	32.0	0.0	1.1	10.7	11.8	186.8	5.9
Дългосрочни	***0.1***	***0.6***	***26.4***	***27.1***	***8.3***	***101.8***	***12.5***	***122.6***	***36.0***	***2.0***	***67.0***	***105.0***	***2.4***	***72.4***	***103.1***	***177.9***	***432.5***	***34.5***
Облигации	0.0	0.0	0.0	0.0	0.0	0.0	0.0	0.0	0.0	0.0	0.0	0.0	0.0	0.0	0.0	0.0	0.0	0.0
Заеми	0.1	0.6	26.4	27.1	8.3	101.8	12.5	122.6	36.0	2.0	67.0	105.0	2.4	72.4	103.1	177.9	432.5	34.5
IV. Други сектори[6]	**118.9**	**87.6**	**88.8**	**295.4**	**92.8**	**72.3**	**124.6**	**289.8**	**51.2**	**38.3**	**98.7**	**188.2**	**124.0**	**70.9**	**141.5**	**336.4**	**1109.7**	**24.2**
Краткосрочни	***70.9***	***30.5***	***30.2***	***131.7***	***60.2***	***33.6***	***21.4***	***115.2***	***19.9***	***15.5***	***20.0***	***55.4***	***30.8***	***18.9***	***35.1***	***84.8***	***387.0***	***3.7***
Инструменти на паричния пазар	0.0	0.0	0.0	0.0	0.0	0.0	0.0	0.0	0.0	0.0	0.0	0.0	0.0	0.0	0.0	0.0	0.0	0.0
Заеми	70.9	30.5	30.2	131.7	60.2	33.6	21.4	115.2	19.9	15.5	20.0	55.4	30.8	18.9	35.1	84.8	387.0	3.7
Други задължения	0.0	0.0	0.0	0.0	0.0	0.0	0.0	0.0	0.0	0.0	0.0	0.0	0.0	0.0	0.0	0.0	0.0	0.0
Дългосрочни	***48.0***	***57.1***	***58.6***	***163.7***	***32.7***	***38.8***	***103.2***	***174.6***	***31.3***	***22.8***	***78.7***	***132.8***	***93.2***	***52.0***	***106.4***	***251.6***	***722.7***	***20.5***
Облигации	0.0	0.0	1.0	1.0	0.0	0.0	0.0	0.0	0.0	0.0	0.0	0.0	0.0	23.8	0.0	23.8	24.9	2.5
Заеми	48.0	57.1	57.6	162.7	32.7	38.8	103.2	174.6	31.3	22.8	78.7	132.8	93.2	28.2	106.4	227.8	697.8	18.0
V. Преки инвестиции: вътрешнофирмени заеми	**168.3**	**188.0**	**186.8**	**543.1**	**188.6**	**94.2**	**524.2**	**807.0**	**100.9**	**188.0**	**82.0**	**370.9**	**88.3**	**127.2**	**241.3**	**456.8**	**2177.7**	**198.9**
БРУТЕН ВЪНШЕН ДЪЛГ (I+II+III+IV+V)	**346.7**	**299.0**	**496.9**	**1142.6**	**327.7**	**394.1**	**1026.7**	**1748.5**	**308.0**	**298.1**	**977.7**	**1583.8**	**242.5**	**298.4**	**614.7**	**1155.6**	**5630.6**	**288.4**
Допълнителни показатели																		
Дългосрочен външен дълг[7]	253.1	251.6	277.4	782.1	257.2	234.6	676.6	1168.4	177.2	214.2	249.5	640.9	204.3	251.6	562.0	1018.0	3609.2	260.4
Краткосрочен външен дълг	93.6	47.4	219.5	360.6	70.5	159.5	350.1	580.2	130.8	83.9	728.3	942.9	38.2	46.8	52.7	137.7	2021.3	28.0
Публичен и публичногарантиран външен дълг	38.1	11.8	24.1	74.1	32.7	0.8	47.8	81.2	14.4	1.6	60.1	76.0	22.7	23.5	122.7	168.9	400.2	19.7
Частен негарантиран външен дълг	308.6	287.2	472.8	1068.6	295.0	393.3	979.0	1667.3	293.7	296.5	917.7	1507.8	219.8	274.9	492.0	986.7	5230.4	268.8
Революващи кредити[8]	433.2	341.5	518.0	1292.7	557.2	431.0	513.7	1501.9	674.2	478.2	416.8	1569.1	512.9	549.3	775.8	1837.9	6201.6	4.9
Търговски кредити[9]	14.0	14.3	14.3	42.6	32.1	32.1	32.1	96.3	0.0	0.0	0.0	0.0	0.0	0.0	0.0	0.0	138.9	0.0

1 Фактически получени кредити и депозити. Предварителни данни. Данните са преизчислени в евро по средномесечния курс на съответните валути.

2 Източник: *Регистър на държавния и държавногарантирания дълг* на Министерството на финансите – предварителни данни за януари 2011 г. към 2 март 2011 г. Не включва данни за задълженията на фирмите от публичния сектор, включително за държавногарантирания дълдек

3 Подстатията представлява изменението на задълженията към нерезиденти в резултат на сделки с резиденти. Преминаването на облигациите от резиденти към нерезиденти представлява нарастване на задълженията към нерезиденти и се отразява със знак плюс.

4 По данни от банките.

5 Нетното нарастване на размера на депозитите през отчетния месец се отразява в таблицата *Получени кредити и депозити*, а нетното намаление – в таблицата *Обслужване на брутния външен дълг*. Не са включени депозити, свързани с условни задължения.

6 Включва получени кредити (без вътрешнофирмени кредити), регистрирани в БНБ и за които тя е получила информация, както и държавногарантирани кредити (източник: *Регистър на държавния и държавногарантирания дълг* на Министерството на финансите – предварителни данни за януари 2011 г. към 2 март 2011 г.).

7 В съответствие с изискванията на *Ръководството по статистика на външния дълг, 2003 г. (EXTERNAL DEBT STATISTICS, Guide for Compilers and Users, IMF 2003*) т. 3.14 и 7.5 получените кредити по преки инвестиции се включват в дългосрочния външен дълг.

8 Данните не се включват в таблиците *Получени нови кредити и депозити по институционални сектори*.

9 Нетното нарастване на размера на получените търговски кредити през отчетния месец се отразява в допълнителните таблици към *Получени кредити и депозити*, а нетното намаление в допълнителните таблици към *Обслужване на брутния външен дълг*.

Източник: БНБ.

2.5. ОБСЛУЖВАНЕ НА БРУТНИЯ ВЪНШЕН ДЪЛГ[1]

(млн. евро)

Институционални сектори	Януари 2010 г.			Февруари 2010 г.			Март 2010 г.			I тримесечие 2010 г.		
	Главница	Лихва	Общо	Главница	Лихва	Общо	Главница	Лихва	Общо	Главница	Лихва	Общо
I. Държавно управление [2]	**6.00**	**56.83**	**62.83**	**20.59**	**1.30**	**21.89**	**34.94**	**5.48**	**40.42**	**61.52**	**63.62**	**125.14**
Краткосрочни	***0.00***	***0.00***	***0.00***	***0.00***	***0.00***	***0.00***	***0.00***	***0.00***	***0.00***	***0.00***	***0.00***	***0.00***
Дългосрочни	***6.00***	***56.83***	***62.83***	***20.59***	***1.30***	***21.89***	***34.94***	***5.48***	***40.42***	***61.52***	***63.62***	***125.14***
Облигации	0.30	93.03	93.33	0.00	0.00	0.00	3.04	0.00	3.04	3.33	93.03	96.36
Облигации, притежавани от резиденти [3]	2.56	-36.51	-33.94	15.80	0.00	15.80	11.34	0.00	11.34	29.71	-36.51	-6.80
Заеми	3.14	0.31	3.45	4.78	1.30	6.08	20.56	5.48	26.04	28.48	7.10	35.58
II. Централна банка	**0.00**	**0.00**	**0.00**	**0.00**	**0.00**	**0.00**	**0.00**	**0.00**	**0.00**	**0.00**	**0.00**	**0.00**
III. Банки [4]	**514.04**	**2.84**	**516.88**	**213.40**	**4.36**	**217.76**	**46.75**	**6.80**	**53.55**	**774.18**	**14.01**	**788.19**
Краткосрочни	***496.86***	***0.03***	***496.89***	***196.53***	***0.64***	***197.17***	***33.54***	***3.26***	***36.79***	***726.92***	***3.93***	***730.85***
Заеми	38.09	0.03	38.11	156.24	0.64	156.88	33.54	3.26	36.79	227.86	3.93	231.79
Депозити [5]	457.93	0.00	457.93	29.88	0.00	29.88	0.00	0.00	0.00	487.81	0.00	487.81
Други задължения	0.84	0.00	0.84	10.40	0.00	10.40	0.00	0.00	0.00	11.25	0.00	11.25
Дългосрочни	***17.18***	***2.81***	***20.00***	***16.87***	***3.72***	***20.59***	***13.21***	***3.55***	***16.76***	***47.26***	***10.08***	***57.34***
Облигации	0.00	0.00	0.00	0.00	0.00	0.00	0.08	0.00	0.08	0.08	0.00	0.08
Заеми	17.18	2.81	20.00	16.87	3.72	20.59	13.13	3.55	16.68	47.18	10.08	57.26
IV. Други сектори [6]	**100.76**	**13.49**	**114.25**	**50.14**	**13.90**	**64.03**	**113.71**	**20.02**	**133.73**	**264.61**	**47.41**	**312.01**
Краткосрочни	***12.03***	***2.40***	***14.43***	***27.18***	***2.41***	***29.59***	***22.91***	***4.42***	***27.34***	***62.13***	***9.23***	***71.36***
Инструменти на паричния пазар	0.00	0.00	0.00	0.00	0.00	0.00	0.00	0.00	0.00	0.00	0.00	0.00
Заеми	12.03	2.40	14.43	27.18	2.41	29.59	22.91	4.42	27.34	62.13	9.23	71.36
Други задължения	0.00	0.00	0.00	0.00	0.00	0.00	0.00	0.00	0.00	0.00	0.00	0.00
Дългосрочни	***88.72***	***11.10***	***99.82***	***22.96***	***11.49***	***34.44***	***90.80***	***15.59***	***106.39***	***202.48***	***38.18***	***240.66***
Облигации	4.82	0.00	4.82	0.70	0.00	0.70	0.00	0.00	0.00	5.52	0.00	5.52
Заеми	83.90	11.10	95.00	22.26	11.49	33.74	90.80	15.59	106.39	196.96	38.18	235.13
V. Преки инвестиции: вътрешнофирмени заеми	**246.47**	**26.45**	**272.92**	**219.62**	**3.57**	**223.19**	**179.17**	**16.30**	**195.47**	**645.26**	**46.32**	**691.58**
БРУТЕН ВЪНШЕН ДЪЛГ (I+II+III+IV+V)	**867.27**	**99.62**	**966.89**	**503.74**	**23.13**	**526.86**	**374.57**	**48.61**	**423.17**	**1745.57**	**171.35**	**1916.92**
Допълнителни показатели												
Дългосрочен външен дълг [7]	358.38	97.20	455.57	280.04	20.07	300.11	318.12	40.92	359.04	956.53	158.19	1114.72
Краткосрочен външен дълг	508.89	2.42	511.32	223.70	3.05	226.76	56.45	7.68	64.13	789.05	13.16	802.21
Публичен и публичногарантиран външен дълг	8.68	57.86	66.54	28.18	4.89	33.07	48.19	10.30	58.48	85.05	73.05	158.10
Частен негарантиран външен дълг	858.59	41.76	900.35	475.56	18.23	493.79	326.38	38.31	364.69	1660.52	98.30	1758.83
Революиращи кредити [8]	348.81	7.07	355.87	384.72	3.85	388.57	676.71	9.38	686.08	1410.23	20.30	1430.53
Търговски кредити [9]	0.00	0.00	0.00	0.00	0.00	0.00	0.00	0.00	0.00	0.00	0.00	0.00

(продължава)

2.5. ОБСЛУЖВАНЕ НА БРУТНИЯ ВЪНШЕН ДЪЛГ[1]

(продължение) (млн. евро)

Институционални сектори	Април 2010 г.			Май 2010 г.			Юни 2010 г.			II тримесечие 2010 г.		
	Главница	Лихва	Общо	Главница	Лихва	Общо	Главница	Лихва	Общо	Главница	Лихва	Общо
I. Държавно управление [2]	**5.16**	**1.87**	**7.03**	**67.04**	**3.91**	**70.95**	**74.92**	**7.56**	**82.49**	**147.12**	**13.34**	**160.46**
Краткосрочни	***0.00***	***0.00***	***0.00***	***0.00***	***0.00***	***0.00***	***0.00***	***0.00***	***0.00***	***0.00***	***0.00***	***0.00***
Дългосрочни	***5.16***	***1.87***	***7.03***	***67.04***	***3.91***	***70.95***	***74.92***	***7.56***	***82.49***	***147.12***	***13.34***	***160.46***
Облигации	0.00	0.26	0.26	0.00	0.00	0.00	1.29	0.00	1.29	1.29	0.26	1.55
Облигации, притежавани от резиденти[3]	0.00	0.00	0.00	61.91	0.00	61.91	43.81	0.00	43.81	105.71	0.00	105.71
Заеми	5.16	1.61	6.76	5.13	3.91	9.04	29.82	7.56	37.39	40.11	13.08	53.19
II. Централна банка	**0.00**	**0.00**	**0.00**	**0.00**	**0.00**	**0.00**	**0.00**	**0.00**	**0.00**	**0.00**	**0.00**	**0.00**
III. Банки [4]	**350.65**	**2.57**	**353.21**	**604.11**	**1.74**	**605.85**	**257.72**	**4.86**	**262.58**	**1212.47**	**9.17**	**1221.64**
Краткосрочни	***171.01***	***0.07***	***171.08***	***382.49***	***0.09***	***382.58***	***147.38***	***0.14***	***147.51***	***700.88***	***0.29***	***701.17***
Заеми	20.97	0.07	21.04	13.42	0.09	13.50	31.98	0.14	32.11	66.36	0.29	66.66
Депозити[5]	149.78	0.00	149.78	369.08	0.00	369.08	0.00	0.00	0.00	518.85	0.00	518.85
Други задължения	0.26	0.00	0.26	0.00	0.00	0.00	115.40	0.00	115.40	115.66	0.00	115.66
Дългосрочни	***179.63***	***2.50***	***182.14***	***221.61***	***1.66***	***223.27***	***110.34***	***4.72***	***115.07***	***511.59***	***8.88***	***520.47***
Облигации	0.00	0.00	0.00	0.00	0.00	0.00	0.00	0.00	0.00	0.00	0.00	0.00
Заеми	179.63	2.50	182.14	221.61	1.66	223.27	110.34	4.72	115.07	511.59	8.88	520.47
IV. Други сектори [6]	**53.13**	**13.76**	**66.90**	**61.94**	**18.20**	**80.13**	**46.37**	**15.05**	**61.43**	**161.44**	**47.01**	**208.46**
Краткосрочни	***13.35***	***2.99***	***16.34***	***14.32***	***3.06***	***17.37***	***14.56***	***3.56***	***18.12***	***42.23***	***9.62***	***51.84***
Инструменти на паричния пазар	0.00	0.00	0.00	0.00	0.00	0.00	0.00	0.00	0.00	0.00	0.00	0.00
Заеми	13.35	2.99	16.34	14.32	3.06	17.37	14.56	3.56	18.12	42.23	9.62	51.84
Други задължения	0.00	0.00	0.00	0.00	0.00	0.00	0.00	0.00	0.00	0.00	0.00	0.00
Дългосрочни	***39.78***	***10.77***	***50.56***	***47.62***	***15.14***	***62.76***	***31.81***	***11.49***	***43.30***	***119.22***	***37.40***	***156.62***
Облигации	1.84	0.00	1.84	25.38	0.00	25.38	0.13	0.00	0.13	27.35	0.00	27.35
Заеми	37.95	10.77	48.72	22.24	15.14	37.38	31.68	11.49	43.17	91.87	37.40	129.26
V. Преки инвестиции: вътрешнофирмени заеми	**158.12**	**9.75**	**167.88**	**77.49**	**5.31**	**82.80**	**463.53**	**35.03**	**498.56**	**699.14**	**50.09**	**749.23**
БРУТЕН ВЪНШЕН ДЪЛГ (I+II+III+IV+V)	**567.06**	**27.96**	**595.02**	**810.58**	**29.16**	**839.73**	**842.54**	**62.51**	**905.05**	**2220.18**	**119.62**	**2339.80**
Допълнителни показатели												
Дългосрочен външен дълг[7]	382.70	24.90	407.59	413.76	26.01	439.78	680.61	58.80	739.41	1477.07	109.71	1586.78
Краткосрочен външен дълг	184.36	3.06	187.42	396.81	3.15	399.96	161.94	3.70	165.64	743.11	9.91	753.02
Публичен и публичногарантиран външен дълг	22.75	3.80	26.55	69.45	9.97	79.41	82.34	10.94	93.28	174.54	24.70	199.24
Частен негарантиран външен дълг	544.31	24.16	568.47	741.13	19.19	760.32	760.20	51.57	811.77	2045.64	94.92	2140.56
Революиращи кредити[8]	449.06	6.02	455.08	429.79	5.27	435.06	514.02	10.41	524.43	1392.88	21.70	1414.58
Търговски кредити[9]	0.00	0.00	0.00	0.00	0.00	0.00	0.00	0.00	0.00	0.00	0.00	0.00

(продължава)

2.5. ОБСЛУЖВАНЕ НА БРУТНИЯ ВЪНШЕН ДЪЛГ[1]

(продължение)

(млн. евро)

Институционални сектори	Юли 2010 г.			Август 2010 г.			Септември 2010 г.			III тримесечие 2010 г.		
	Главница	Лихва	Общо	Главница	Лихва	Общо	Главница	Лихва	Общо	Главница	Лихва	Общо
I. Държавно управление [2]	**4.58**	**24.93**	**29.51**	**7.52**	**0.85**	**8.37**	**46.35**	**6.04**	**52.39**	**58.45**	**31.83**	**90.28**
Краткосрочни	***0.00***	***0.00***	***0.00***	***0.00***	***0.00***	***0.00***	***0.00***	***0.00***	***0.00***	***0.00***	***0.00***	***0.00***
Дългосрочни	***4.58***	***24.93***	***29.51***	***7.52***	***0.85***	***8.37***	***46.35***	***6.04***	***52.39***	***58.45***	***31.83***	***90.28***
Облигации	0.00	35.29	35.29	0.00	0.02	0.02	9.08	0.00	9.08	9.08	35.31	44.39
Облигации, притежавани от резиденти [3]	1.06	-11.21	-10.15	2.53	0.00	2.53	1.53	0.00	1.53	5.12	-11.21	-6.09
Заеми	3.52	0.85	4.37	4.99	0.83	5.82	35.74	6.04	41.78	44.25	7.72	51.97
II. Централна банка	**0.00**	**0.00**	**0.00**	**0.00**	**0.00**	**0.00**	**0.00**	**0.00**	**0.00**	**0.00**	**0.00**	**0.00**
III. Банки [4]	**361.56**	**1.87**	**363.43**	**454.57**	**6.96**	**461.53**	**15.57**	**2.48**	**18.06**	**831.71**	**11.31**	**843.02**
Краткосрочни	***17.20***	***0.03***	***17.22***	***370.87***	***3.47***	***374.34***	***8.33***	***0.60***	***8.94***	***396.40***	***4.10***	***400.50***
Заеми	17.20	0.03	17.22	7.93	3.47	11.40	8.33	0.60	8.94	33.46	4.10	37.56
Депозити [5]	0.00	0.00	0.00	352.32	0.00	352.32	0.00	0.00	0.00	352.32	0.00	352.32
Други задължения	0.00	0.00	0.00	10.63	0.00	10.63	0.00	0.00	0.00	10.63	0.00	10.63
Дългосрочни	***344.37***	***1.84***	***346.21***	***83.70***	***3.49***	***87.19***	***7.24***	***1.88***	***9.12***	***435.31***	***7.21***	***442.52***
Облигации	0.00	0.00	0.00	0.00	0.00	0.00	0.00	0.00	0.00	0.00	0.00	0.00
Заеми	344.37	1.84	346.21	83.70	3.49	87.19	7.24	1.88	9.12	435.31	7.21	442.52
IV. Други сектори [6]	**77.61**	**16.52**	**94.13**	**71.22**	**16.29**	**87.51**	**52.46**	**18.33**	**70.79**	**201.30**	**51.13**	**252.43**
Краткосрочни	***14.39***	***2.76***	***17.15***	***17.60***	***3.23***	***20.83***	***20.14***	***4.56***	***24.70***	***52.13***	***10.55***	***62.68***
Инструменти на паричния пазар	0.00	0.00	0.00	0.00	0.00	0.00	0.00	0.00	0.00	0.00	0.00	0.00
Заеми	14.39	2.76	17.15	17.60	3.23	20.83	20.14	4.56	24.70	52.13	10.55	62.68
Други задължения	0.00	0.00	0.00	0.00	0.00	0.00	0.00	0.00	0.00	0.00	0.00	0.00
Дългосрочни	***63.22***	***13.75***	***76.98***	***53.62***	***13.06***	***66.68***	***32.32***	***13.76***	***46.09***	***149.17***	***40.58***	***189.75***
Облигации	0.90	0.00	0.90	2.19	0.00	2.19	0.25	0.00	0.25	3.34	0.00	3.34
Заеми	62.33	13.75	76.08	51.43	13.06	64.49	32.07	13.76	45.84	145.83	40.58	186.41
V. Преки инвестиции: вътрешнофирмени заеми	**118.17**	**12.88**	**131.05**	**100.12**	**4.02**	**104.13**	**152.18**	**13.31**	**165.49**	**370.46**	**30.21**	**400.67**
БРУТЕН ВЪНШЕН ДЪЛГ (I+II+III+IV+V)	**561.92**	**56.20**	**618.12**	**633.43**	**28.12**	**661.55**	**266.56**	**40.16**	**306.72**	**1461.92**	**124.47**	**1586.39**
Допълнителни показатели												
Дългосрочен външен дълг [7]	530.34	53.41	583.74	244.96	21.43	266.38	238.09	34.99	273.09	1013.39	109.83	1123.21
Краткосрочен външен дълг	31.59	2.79	34.38	388.48	6.69	395.17	28.47	5.17	33.64	448.53	14.65	463.18
Публичен и публичногарантиран външен дълг	7.23	26.93	34.16	29.32	4.69	34.00	48.96	9.95	58.91	85.50	41.56	127.07
Частен негарантиран външен дълг	554.69	29.27	583.96	604.12	23.43	627.55	217.61	30.21	247.82	1376.41	82.91	1459.32
Революиращи кредити [8]	606.83	5.44	612.27	585.75	5.21	590.96	813.12	7.44	820.56	2005.69	18.09	2023.79
Търговски кредити [9]	37.74	0.00	37.74	37.43	0.00	37.43	36.98	0.00	36.98	112.15	0.00	112.15

(продължава)

2.5. ОБСЛУЖВАНЕ НА БРУТНИЯ ВЪНШЕН ДЪЛГ[1]

(продължение) (млн. евро)

Институционални сектори	Октомври 2010 г.			Ноември 2010 г.			Декември 2010 г.			IV тримесечие 2010 г.		
	Главница	Лихва	Общо	Главница	Лихва	Общо	Главница	Лихва	Общо	Главница	Лихва	Общо
I. Държавно управление [2]	**18.37**	**2.08**	**20.45**	**13.14**	**3.90**	**17.04**	**25.23**	**6.94**	**32.18**	**56.74**	**12.92**	**69.66**
Краткосрочни	***0.00***	***0.00***	***0.00***	***0.00***	***0.00***	***0.00***	***0.00***	***0.00***	***0.00***	***0.00***	***0.00***	***0.00***
Дългосрочни	***18.37***	***2.08***	***20.45***	***13.14***	***3.90***	***17.04***	***25.23***	***6.94***	***32.18***	***56.74***	***12.92***	***69.66***
Облигации	0.00	0.26	0.26	0.00	0.00	0.00	0.54	0.00	0.54	0.54	0.26	0.80
Облигации, притежавани от резиденти[3]	5.69	0.00	5.69	8.46	0.00	8.46	0.31	0.00	0.31	14.46	0.00	14.46
Заеми	12.68	1.81	14.50	4.68	3.90	8.57	24.39	6.94	31.33	41.75	12.66	54.40
II. Централна банка	**0.00**	**0.00**	**0.00**	**0.00**	**0.00**	**0.00**	**0.00**	**0.00**	**0.00**	**0.00**	**0.00**	**0.00**
III. Банки [4]	**391.96**	**1.98**	**393.94**	**51.80**	**4.22**	**56.02**	**78.29**	**3.83**	**82.12**	**522.06**	**10.03**	**532.08**
Краткосрочни	***388.08***	***0.26***	***388.34***	***39.62***	***0.33***	***39.95***	***60.85***	***0.47***	***61.32***	***488.55***	***1.06***	***489.61***
Заеми	15.72	0.26	15.98	26.01	0.33	26.34	12.60	0.47	13.07	54.33	1.06	55.39
Депозити [5]	358.49	0.00	358.49	13.61	0.00	13.61	42.47	0.00	42.47	414.57	0.00	414.57
Други задължения	13.87	0.00	13.87	0.00	0.00	0.00	5.78	0.00	5.78	19.65	0.00	19.65
Дългосрочни	***3.89***	***1.71***	***5.60***	***12.18***	***3.89***	***16.07***	***17.44***	***3.36***	***20.80***	***33.51***	***8.96***	***42.47***
Облигации	0.00	0.00	0.00	0.00	0.00	0.00	1.00	0.00	1.00	1.00	0.00	1.00
Заеми	3.89	1.71	5.60	12.18	3.89	16.07	16.44	3.36	19.80	32.51	8.96	41.47
IV. Други сектори [6]	**51.12**	**12.92**	**64.03**	**86.96**	**22.76**	**109.71**	**95.14**	**16.17**	**111.31**	**233.22**	**51.84**	**285.06**
Краткосрочни	***8.57***	***2.62***	***11.19***	***12.94***	***3.68***	***16.61***	***20.72***	***4.07***	***24.79***	***42.23***	***10.36***	***52.59***
Инструменти на паричния пазар	0.00	0.00	0.00	0.00	0.00	0.00	0.00	0.00	0.00	0.00	0.00	0.00
Заеми	8.57	2.62	11.19	12.94	3.68	16.61	20.72	4.07	24.79	42.23	10.36	52.59
Други задължения	0.00	0.00	0.00	0.00	0.00	0.00	0.00	0.00	0.00	0.00	0.00	0.00
Дългосрочни	***42.54***	***10.30***	***52.85***	***74.02***	***19.08***	***93.10***	***74.43***	***12.10***	***86.53***	***190.99***	***41.48***	***232.47***
Облигации	1.21	0.00	1.21	0.00	0.00	0.00	8.88	0.00	8.88	10.09	0.00	10.09
Заеми	41.33	10.30	51.63	74.02	19.08	93.10	65.55	12.10	77.65	180.90	41.48	222.38
V. Преки инвестиции: вътрешнофирмени заеми	**129.86**	**5.90**	**135.76**	**62.27**	**13.14**	**75.42**	**123.08**	**18.35**	**141.42**	**315.21**	**37.39**	**352.60**
БРУТЕН ВЪНШЕН ДЪЛГ (I+II+III+IV+V)	**591.31**	**22.87**	**614.18**	**214.17**	**44.02**	**258.19**	**321.75**	**45.29**	**367.04**	**1127.22**	**112.18**	**1239.40**
Допълнителни показатели												
Дългосрочен външен дълг [7]	194.66	19.99	214.65	161.61	40.01	201.63	240.18	40.75	280.92	596.45	100.75	697.20
Краткосрочен външен дълг	396.65	2.88	399.53	52.55	4.01	56.56	81.57	4.54	86.11	530.77	11.43	542.20
Публичен и публичногарантиран външен дълг	34.61	5.11	39.72	32.55	13.32	45.87	32.93	10.33	43.26	100.09	28.76	128.85
Частен негарантиран външен дълг	556.70	17.76	574.46	181.61	30.70	212.31	288.82	34.96	323.77	1027.13	83.41	1110.55
Револвиращи кредити [8]	535.32	3.82	539.14	431.93	7.03	438.95	613.06	8.00	621.06	1580.30	18.85	1599.15
Търговски кредити [9]	0.00	0.00	0.00	0.00	0.00	0.00	0.00	0.00	0.00	0.00	0.00	0.00

(продължава)

2.5. ОБСЛУЖВАНЕ НА БРУТНИЯ ВЪНШЕН ДЪЛГ[1]

(продължение) (млн. евро)

Институционални сектори	Общо 2010 г.			Януари 2011 г.		
	Главница	Лихва	Общо	Главница	Лихва	Общо
I. Държавно управление [2]	**323.83**	**121.71**	**445.54**	**114.24**	**52.50**	**166.73**
Краткосрочни	***0.00***	***0.00***	***0.00***	***0.00***	***0.00***	***0.00***
Дългосрочни	***323.83***	***121.71***	***445.54***	***114.24***	***52.50***	***166.73***
Облигации	14.24	128.87	143.11	0.06	92.83	92.89
Облигации, притежавани от резиденти[3]	155.00	-47.71	107.29	112.03	-40.52	71.51
Заеми	154.58	40.56	195.14	2.15	0.18	2.33
II. Централна банка	**0.00**	**0.00**	**0.00**	**0.00**	**0.00**	**0.00**
III. Банки [4]	**3340.42**	**44.52**	**3384.94**	**252.27**	**1.31**	**253.58**
Краткосрочни	***2312.75***	***9.38***	***2322.14***	***247.76***	***0.26***	***248.01***
Заеми	382.01	9.38	391.40	7.62	0.26	7.88
Депозити [5]	1773.55	0.00	1773.55	229.53	0.00	229.53
Други задължения	157.19	0.00	157.19	10.61	0.00	10.61
Дългосрочни	***1027.67***	***35.14***	***1062.81***	***4.51***	***1.05***	***5.57***
Облигации	1.08	0.00	1.08	0.00	0.00	0.00
Заеми	1026.59	35.14	1061.72	4.51	1.05	5.57
IV. Други сектори [6]	**860.56**	**197.40**	**1057.96**	**64.80**	**8.69**	**73.50**
Краткосрочни	***198.71***	***39.76***	***238.47***	***2.51***	***0.12***	***2.62***
Инструменти на паричния пазар	0.00	0.00	0.00	0.00	0.00	0.00
Заеми	198.71	39.76	238.47	2.51	0.12	2.62
Други задължения	0.00	0.00	0.00	0.00	0.00	0.00
Дългосрочни	***661.86***	***157.63***	***819.49***	***62.30***	***8.58***	***70.88***
Облигации	46.31	0.00	46.31	0.00	0.00	0.00
Заеми	615.55	157.63	773.18	62.30	8.58	70.88
V. Преки инвестиции: вътрешнофирмени заеми	**2030.08**	**164.00**	**2194.08**	**33.78**	**12.90**	**46.68**
БРУТЕН ВЪНШЕН ДЪЛГ (I+II+III+IV+V)	**6554.89**	**527.62**	**7082.51**	**465.10**	**75.40**	**540.50**
Допълнителни показатели						
Дългосрочен външен дълг [7]	4043.43	478.48	4521.91	214.83	75.03	289.86
Краткосрочен външен дълг	2511.46	49.15	2560.61	250.26	0.37	250.63
Публичен и публичногарантиран външен дълг	445.18	168.08	613.26	116.89	52.84	169.73
Частен негарантиран външен дълг	6109.71	359.54	6469.26	348.21	22.56	370.77
Революиращи кредити [8]	6389.10	78.95	6468.05	89.28	1.40	90.67
Търговски кредити [9]	112.15	0.00	112.15	0.00	0.00	0.00

1 Фактически плащания. Предварителни данни. Данните са преизчислени в евро по средномесечния курс на съответните валути.

2 Източник: *Регистър на държавния и държавногарантирания дълг* на Министерството на финансите – предварителни данни за януари 2011 г. към 2 март 2011 г. Не включва данни за плащанията на фирмите от публичния сектор и за държавногарантирания дълг.

3 Поради прилагане на резидентния принцип плащанията по външния дълг се намаляват с плащанията по ценните книжа, притежавани от резиденти, и се увеличават с размера на преминалите от нерезиденти към резиденти ценни книжа (емитирани от резиденти на международните финансови пазари).

4 По данни от банките. Не са включени депозитите, свързани с условни задължения.

5 Нетното нарастване на размера на депозитите през отчетния месец се отразява в таблицата *Получени кредити и депозити*, а нетното намаление – в таблицата *Обслужване на брутния външен дълг*. Не са включени депозити, свързани с условни задължения.

6 Включва извършени плащания на главници и лихви по кредити (без вътрешнофирмени кредити), регистрирани в БНБ и за които тя е получила информацията, и плащанията по държавногарантирания дълг (източник: *Регистър на държавния и държавногарантирания дълг* на Министерството на финансите – предварителни данни за януари 2011 г. към 2 март 2011 г.).

7 В съответствие с изискванията на *Ръководството по статистика на външния дълг, 2003 г. (EXTERNAL DEBT STATISTICS, Guide for Compilers and Users, IMF 2003*) т. 3.14 и 7.5 плащанията по преки инвестиции се включват в обслужването на дългосрочния външен дълг.

8 Данните не се включват в таблиците *Обслужване на брутния външен дълг*.

9 Нетното нарастване на размера на получените търговски кредити през отчетния месец се отразява в допълнителните таблици към *Получени кредити и депозити*, а нетното намаление – в допълнителните таблици към *Обслужване на брутния външен дълг*.

Източник: БНБ.

2.6. ДЪЛГОВИ ИНДИКАТОРИ*

(%)

	2010 г.						2010 г.
	III	VI	IX	X	XI	XII	I
Брутен външен дълг/БВП	**103.4**	**103.5**	**101.3**	**100.2**	**100.9**	**101.8**	**96.3**
Краткосрочен дълг/брутен външен дълг	31.5	31.4	32.1	31.5	31.3	31.4	31.0
Краткосрочен дълг/БВП	32.6	32.5	32.5	31.5	31.6	31.9	29.9
Валутни резерви на БНБ/краткосрочен дълг	**104.3**	**103.7**	**108.9**	**110.3**	**111.6**	**112.8**	**108.4**
Обслужване на брутния външен дълг/БВП	5.3	11.8	16.2	17.9	18.6	19.7	1.4
Обслужване на брутния външен дълг/износ на стоки и нефакторни услуги	50.4	48.3	37.5	37.2	35.1	33.9	28.4

* При изчисляването на индикаторите са използвани следните данни за БВП: за 2010 г. – 36 032.9 млн. евро (предварителни данни на НСИ от 11 март 2011 г.), и за 2011 г. – 37 707 млн. евро (оценка на БНБ).

Забележка: Данните, които отразяват потоци, обхващат периода от началото на годината до края на отчетния месец, а тези, които представляват размер (салда), са към края на отчетния месец.

Източници: БНБ, МФ, банките и местни физически и юридически лица.

2.7. МЕЖДУНАРОДНА ИНВЕСТИЦИОННА ПОЗИЦИЯ НА БЪЛГАРИЯ

(млн. евро)

	III.2009	VI.2009	IX.2009	XII.2009	III.2010	VI.2010	IX.2010	XII.2010
Международна инвестиционна позиция, нето[1]	**-36 088.8**	**-36 567.1**	**-35 830.4**	**-35 578.9**	**-35 999.2**	**-36 146.0**	**-35 204.6**	**-35 184.8**
Активи	**20 403.2**	**20 632.5**	**21 424.5**	**22 268.9**	**21 706.1**	**21 755.3**	**22 538.3**	**23 069.1**
Преки инвестиции в чужбина[2]	1 060.0	1 067.5	1 106.8	936.5	978.4	1 041.3	1 053.0	1 112.3
Дялов капитал и реинвестирана печалба	1 007.5	1 017.0	1 041.4	851.7	884.5	901.1	915.9	964.7
Друг капитал	52.5	50.5	65.5	84.8	93.9	140.2	137.1	147.5
Портфейлни инвестиции[3]	1 567.9	1 657.8	1 724.9	1 807.9	2 006.5	2 191.2	2 320.8	2 664.3
Акции	146.7	196.1	258.2	335.3	431.3	443.9	516.7	651.5
Дългови книжа	1 421.2	1 461.7	1 466.7	1 472.6	1 575.2	1 747.3	1 804.1	2 012.8
Облигации	1 200.7	1 281.5	1 293.4	1 290.4	1 377.7	1 493.4	1 532.1	1 678.7
Инструменти на паричния пазар	220.5	180.2	173.3	182.2	197.4	253.9	272.0	334.1
Финансови деривати	65.5	29.9	32.7	27.5	38.0	33.0	31.1	23.2
Други инвестиции	5 893.4	5 981.9	6 167.3	6 578.2	6 444.3	6 334.9	6 369.3	6 292.6
Търговски кредити[4]	853.6	844.1	847.9	880.6	757.2	828.2	889.5	889.5
Заеми[5]	679.2	674.6	693.0	646.3	655.9	694.2	745.9	774.4
Централна банка	0.0	0.0	0.0	0.0	0.0	0.0	0.0	0.0
Държавно управление	0.0	0.0	0.0	0.0	0.0	0.0	0.0	0.0
Банки	294.8	277.1	276.2	275.6	280.6	288.8	336.5	344.9
Други сектори	384.4	397.5	416.8	370.7	375.3	405.4	409.4	429.6
Валута и депозити[6]	3 994.4	4 086.4	4 278.4	4 701.3	4 665.2	4 395.7	4 406.0	4 287.2
Други активи	366.2	376.8	348.0	350.0	366.0	416.8	327.9	341.5
Централна банка	0.0	0.0	0.0	0.0	0.0	0.0	0.0	0.0
Държавно управление	271.2	256.1	248.7	253.3	270.5	313.4	225.2	230.7
Банки	95.0	120.8	99.3	96.7	95.5	103.3	102.7	110.8
Други сектори	0.0	0.0	0.0	0.0	0.0	0.0	0.0	0.0
Резервни активи[7]	11 816.5	11 895.4	12 392.7	12 918.9	12 239.0	12 154.9	12 764.2	12 976.7
Пасиви	**56 492.0**	**57 199.6**	**57 254.9**	**57 847.8**	**57 705.3**	**57 901.2**	**57 742.9**	**58 254.0**
Преки инвестиции в България[2]	32 998.7	33 572.9	33 848.3	34 140.8	34 646.5	35 136.1	35 474.2	35 901.1
Дялов капитал и реинвестирана печалба	20 042.3	20 489.3	20 796.1	20 679.3	21 417.3	21 756.4	22 321.7	22 806.9
Друг капитал	12 956.3	13 083.6	13 052.2	13 461.5	13 229.2	13 379.7	13 152.5	13 094.1
Портфейлни инвестиции[8]	1 777.8	1 658.8	1 677.7	1 749.2	1 732.9	1 663.0	1 611.4	1 655.0
Акции	484.8	476.0	467.3	466.1	439.2	413.7	412.6	412.6
Дългови книжа	1 293.0	1 182.8	1 210.3	1 283.1	1 293.7	1 249.3	1 198.7	1 242.4
Облигации	1 293.0	1 182.8	1 210.3	1 283.1	1 293.7	1 249.3	1 198.7	1 242.4
Инструменти на паричния пазар	0.0	0.0	0.0	0.0	0.0	0.0	0.0	0.0
Финансови деривати[8]	72.9	72.2	71.8	31.1	8.9	10.6	8.1	8.5
Други инвестиции	21 642.6	21 895.7	21 657.2	21 926.7	21 317.0	21 091.5	20 649.2	20 689.5
Търговски кредити[9]	1 626.6	1 538.4	1 557.1	1 614.6	1 443.2	1 501.8	1 353.9	1 353.9
Заеми	14 223.6	14 544.0	14 444.4	14 895.5	14 746.0	14 706.3	14 056.4	14 511.1
Централна банка[10]	0.0	0.0	0.0	0.0	0.0	0.0	0.0	0.0
Държавно управление[11]	1 574.0	1 804.4	1 785.0	1 806.1	1 824.4	1 853.2	1 798.8	1 869.4
Банки[12]	2 557.1	2 534.1	2 440.7	2 922.5	2 706.3	2 349.4	1 823.5	1 999.1
Други сектори[13]	10 092.6	10 205.4	10 218.7	10 166.9	10 215.4	10 503.8	10 434.1	10 642.6
Валута и депозити[14]	5 738.8	5 753.4	5 601.9	5 384.8	5 085.4	4 833.5	5 169.4	4 762.4
Други пасиви	53.5	59.9	53.8	31.7	42.5	49.9	69.5	62.0
Централна банка	0.0	0.0	0.0	0.0	0.0	0.0	0.0	0.0
Държавно управление	0.2	0.1	0.1	0.1	0.2	0.2	0.2	0.2
Банки	53.4	59.8	53.7	31.6	42.3	49.7	69.4	61.9
Други сектори	0.0	0.0	0.0	0.0	0.0	0.0	0.0	0.0

1 Предварителни данни. Равностойността в евро е изчислена по курса на съответните чуждестранни валути към края на периода. Данните за 2008 г., 2009 г. и 2010 г. са ревизирани. С данните за март 2011 г. предстои ревизия на международната инвестиционна позиция за декември 2010 г.

2 Информация за съставянето на размера на преките инвестиции вижте в *Методологически бележки по съставянето на международната инвестиционна позиция на България*, публикувани на интернет страницата на БНБ *www.bnb.bg*.

3 Включват се ценните книжа, емитирани от нерезиденти и притежавани от резиденти. Източници: банките, инвестиционни посредници-небанки и други финансови институции.

4 От 2004 г. се включват отчетените външни вземания на страната по търговски кредити (платени аванси и вземания от доставчици). Поради тримесечната отчетност на тези задължения данните подлежат на ревизия.

5 Данните се базират на отчетите, предоставени на БНБ от банки и фирми, отпуснали финансови кредити на нерезиденти. Поради тримесечната отчетност на тези задължения, данните за фирмите подлежат на ревизия.

6 Източник: Банка за международни разплащания – Базел. Към декември 2010 г. са използвани последните публикувани данни – за септември 2010 г.

7 Включва и монетарно, и немонетарно злато, оценени по пазарна стойност. Източник: управление „Емисионно“ на БНБ.

8 Източник: Централен депозитар АД.

9 Включват се отчетените външни задължения на местни юридически лица по търговски кредити (получени аванси и задължения към доставчици). Поради тримесечната отчетност на тези задължения данните подлежат на ревизия.

10 Включва задълженията към Международния валутен фонд.

11 Източник: *Регистър на държавния и държавногарантирания дълг* на Министерството на финансите – предварителни данни за декември 2010 г. към 2 март 2011 г. Не се включват задълженията на фирмите от публичния сектор и държавногарантирания дълг.

12 Данни от месечните отчети на банките.

13 Данни за фирмите от публичния и частния сектор, вкл. държавногарантираните кредити. Не се включват вътрешнофирмените заеми. Данните обхващат само кредитите, регистрирани в БНБ и за които тя е получила информация. Поради тримесечната отчетност на тези задължения данните подлежат на ревизия.

14 По данни от банките (вкл. данни за банките от публичния и частния сектор). Не са включени депозитите, свързани с условни задължения.

Източник: БНБ.

2.8. РАМКА НА МЕЖДУНАРОДНИТЕ РЕЗЕРВИ И ЛИКВИДНОСТ В ЧУЖДЕСТРАННА ВАЛУТА

2.8.1. Част I. ОФИЦИАЛНИ РЕЗЕРВНИ АКТИВИ И ДРУГИ АКТИВИ В ЧУЖДЕСТРАННА ВАЛУТА (ПРИБЛИЗИТЕЛНА ПАЗАРНА СТОЙНОСТ)

(млн. евро)

	II.2010	III.2010	IV.2010	V.2010	VI.2010	VII.2010	VIII.2010	IX.2010	X.2010	XI.2010	XII.2010	I.2011	II.2011
А. Официални резервни активи	**12171.9**	**12239.0**	**12030.4**	**12211.9**	**12154.9**	**12348.9**	**12474.5**	**12764.2**	**12524.9**	**12697.4**	**12976.7**	**12223.7**	**12329.3**
1) Резерви в чуждестранна валута (в конвертируеми чуждестранни валути) [1]	10395.2	10455.9	10166.4	10184.7	10081.1	10446.9	10459.6	10797.6	10553.7	10586.0	10864.0	10235.1	10288.8
а) Ценни книжа	8795.5	8988.3	8707.8	8514.1	8155.1	8045.4	8270.7	8166.3	8624.9	8585.8	8665.4	8029.7	7874.2
от които: с емитент със седалище в отчитащата страна, но с местоположение в чужбина	-	-	-	-	-	-	-	-	-	-	-	-	-
б) общо валутни депозити в:	1599.7	1467.6	1458.6	1670.6	1926.0	2401.6	2188.8	2631.4	1928.8	2000.2	2198.7	2205.4	2414.6
други национални централни банки, БМР и МВФ	74.6	71.8	69.6	65.6	64.3	70.0	69.3	68.3	65.0	63.0	58.0	63.4	181.7
банки със седалище в отчитащата страна	-	-	-	-	-	-	-	-	-	-	-	-	-
от които: с местоположение в чужбина	-	-	-	-	-	-	-	-	-	-	-	-	-
банки със седалище извън отчитащата страна	1525.2	1395.9	1389.0	1605.0	1861.7	2331.6	2119.6	2563.0	1863.8	1937.2	2140.6	2142.0	2232.9
от които: с местоположение в отчитащата страна	-	-	-	-	-	-	-	-	-	-	-	-	-
2) Резервна позиция при МВФ	38.1	38.1	38.3	40.5	40.8	39.4	40.3	38.6	38.5	39.8	39.3	38.7	38.6
3) СПТ	689.9	688.1	693.3	731.8	736.2	712.0	727.0	696.6	692.9	717.1	708.4	696.9	694.7
4) Злато (включително златни депозити и суап) [2]	1048.6	1056.9	1132.3	1254.9	1296.8	1150.4	1247.8	1231.4	1239.8	1354.5	1364.9	1253.0	1307.2
обем в милиони чисти тройунции	1.3	1.3	1.3	1.3	1.3	1.3	1.3	1.3	1.3	1.3	1.3	1.3	1.3
5) Други резервни активи	-	-	-	-	-	-	-	-	-	-	-	-	-
финансови деривати	-	-	-	-	-	-	-	-	-	-	-	-	-
заеми към небанкови институции – чуждестранни лица	-	-	-	-	-	-	-	-	-	-	-	-	-
други [3]	-	-	-	-	-	-	-	-	-	-	-	-	-
Б. Други активи в чуждестранна валута	**264.5**	**277.9**	**274.8**	**276.7**	**268.8**	**302.2**	**257.6**	**222.4**	**209.9**	**227.9**	**174.6**	**165.4**	**166.1**
ценни книжа извън официалните резервни активи	-	-	-	-	-	-	-	-	-	-	-	-	-
депозити извън официалните резервни активи [4]	249.1	262.2	258.0	258.3	249.9	285.4	239.6	204.6	191.9	208.3	154.8	147.1	147.1
заеми извън официалните резервни активи	-	-	-	-	-	-	-	-	-	-	-	-	-
финансови деривати извън официалните резервни активи	-	-	-	-	-	-	-	-	-	-	-	-	-
злато извън официалните резервни активи	15.4	15.7	16.8	18.3	18.9	16.8	18.0	17.9	18.0	19.6	19.8	18.3	19.0
други [5]	-	-	-	-	-	-	-	-	-	-	-	-	-

[1] Резерви в чуждестранна валута, управлявани пряко от БНБ.
[2] Златото се оценява по пазарна цена.
[3] Натрупана начислена лихва.
[4] Депозити на правителството в местни банки.
[5] Обезпечение на брейди облигации.

Източник: БНБ.

2.8.2. Част II. БЕЗУСЛОВНО ИЗТИЧАНЕ НА АКТИВИ В ЧУЖДЕСТРАННА ВАЛУТА (НОМИНАЛНА СТОЙНОСТ) ПРЕЗ СЛЕДВАЩИТЕ 12 МЕСЕЦА

(млн. евро)

	II.2010	III.2010	IV.2010	V.2010	VI.2010	VII.2010	VIII.2010	IX.2010	X.2010	XI.2010	XII.2010	I.2011	II.2011
ОБЩО													
1. Заеми в чуждестранна валута; ценни книжа и депозити	**-450.8**	**-450.5**	**-448.5**	**-379.6**	**-381.3**	**-383.8**	**-356.6**	**-357.3**	**-378.2**	**-385.3**	**-389.9**	**-384.4**	**-347.1**
изходящи потоци (-) (главница)	-250.2	-250.3	-254.4	-150.7	-150.8	-151.0	-153.1	-138.8	-137.4	-134.1	-140.6	-135.5	-135.7
изходящи потоци (-) (лихва)	-200.6	-200.2	-194.0	-228.9	-230.5	-232.9	-203.5	-218.5	-240.8	-251.2	-249.3	-248.9	-211.4
входящи потоци (+) (главница)	-	-	-	-	-	-	-	-	-	-	-	-	-
входящи потоци (+) (лихва)	-	-	-	-	-	-	-	-	-	-	-	-	-
2. Агрегирани къси и дълги позиции във форуърди и фючърси в чуждестранна валута спрямо местна валута (включително форуърд частта на валутните суапове)	**-**	**-**	**-**	**-**	**-**	**-**	**-**	**-**	**-**	**-**	**-**	**-**	**-**
а) къси позиции (-)	-	-	-	-	-	-	-	-	-	-	-	-	-
б) дълги позиции (+)	-	-	-	-	-	-	-	-	-	-	-	-	-
3. Други	**-**	**-**	**-**	**-**	**-**	**-**	**-**	**-**	**-**	**-**	**-**	**-**	**-**
изходящи потоци по репо сделки (-)	-	-	-	-	-	-	-	-	-	-	-	-	-
входящи потоци по обратни репо сделки (+)	-	-	-	-	-	-	-	-	-	-	-	-	-
търговски кредит (-)	-	-	-	-	-	-	-	-	-	-	-	-	-
търговски кредит (+)	-	-	-	-	-	-	-	-	-	-	-	-	-
други сметки за плащане (-)	-	-	-	-	-	-	-	-	-	-	-	-	-
други сметки за получаване (+)	-	-	-	-	-	-	-	-	-	-	-	-	-
С ОСТАТЪЧЕН МАТУРИТЕТ, ПО-МАЛЪК ИЛИ РАВЕН НА 1 МЕСЕЦ (n ≤ 1)													
1. Заеми в чуждестранна валута; ценни книжа и депозити	**-26.1**	**-9.8**	**-118.5**	**-35.8**	**-37.8**	**-6.4**	**-41.3**	**-15.6**	**-6.9**	**-28.5**	**-100.6**	**-7.4**	**-32.7**
изходящи потоци (-) (главница)	-20.6	-5.0	-108.6	-28.2	-2.3	-5.0	-35.7	-10.9	-3.1	-21.7	-2.4	-5.1	-20.7
изходящи потоци (-) (лихва)	-5.5	-4.7	-9.8	-7.6	-35.5	-1.4	-5.6	-4.7	-3.8	-6.8	-98.2	-2.3	-12.0
входящи потоци (+) (главница)	-	-	-	-	-	-	-	-	-	-	-	-	-
входящи потоци (+) (лихва)	-	-	-	-	-	-	-	-	-	-	-	-	-
2. Агрегирани къси и дълги позиции във форуърди и фючърси в чуждестранна валута спрямо местна валута (включително форуърд частта на валутните суапове)	**-**	**-**	**-**	**-**	**-**	**-**	**-**	**-**	**-**	**-**	**-**	**-**	**-**
а) къси позиции (-)	-	-	-	-	-	-	-	-	-	-	-	-	-
б) дълги позиции (+)	-	-	-	-	-	-	-	-	-	-	-	-	-
3. Други	**-**	**-**	**-**	**-**	**-**	**-**	**-**	**-**	**-**	**-**	**-**	**-**	**-**
изходящи потоци по репо сделки (-)	-	-	-	-	-	-	-	-	-	-	-	-	-
входящи потоци по обратни репо сделки (+)	-	-	-	-	-	-	-	-	-	-	-	-	-
търговски кредит (-)	-	-	-	-	-	-	-	-	-	-	-	-	-
търговски кредит (+)	-	-	-	-	-	-	-	-	-	-	-	-	-
други сметки за плащане (-)	-	-	-	-	-	-	-	-	-	-	-	-	-
други сметки за получаване (+)	-	-	-	-	-	-	-	-	-	-	-	-	-

(продължава)

2.8.2. Част II. БЕЗУСЛОВНО ИЗТИЧАНЕ НА АКТИВИ В ЧУЖДЕСТРАННА ВАЛУТА (НОМИНАЛНА СТОЙНОСТ) ПРЕЗ СЛЕДВАЩИТЕ 12 МЕСЕЦА

(продължение)

(млн. евро)

	II.2010	III.2010	IV.2010	V.2010	VI.2010	VII.2010	VIII.2010	IX.2010	X.2010	XI.2010	XII.2010	I.2011	II.2011
С ОСТАТЪЧЕН МАТУРИТЕТ, ПО-ГОЛЯМ ОТ 1 И ПО-МАЛЪК ИЛИ РАВЕН НА 3 МЕСЕЦА (1<n ≤ 3)													
1. Заеми в чуждестранна валута; ценни книжа и депозити	**-128.1**	**-154.0**	**-71.7**	**-46.0**	**-47.8**	**-55.8**	**-21.7**	**-39.3**	**-132.5**	**-108.0**	**-40.2**	**-49.0**	**-24.3**
изходящи потоци (-) (главница)	-113.6	-136.5	-29.1	-7.3	-40.7	-45.6	-13.0	-27.7	-27.0	-7.5	-25.8	-31.6	-13.8
изходящи потоци (-) (лихва)	-14.4	-17.4	-42.6	-38.6	-7.0	-10.1	-8.7	-11.6	-105.5	-100.5	-14.5	-17.4	-10.6
входящи потоци (+) (главница)	-	-	-	-	-	-	-	-	-	-	-	-	-
входящи потоци (+) (лихва)	-	-	-	-	-	-	-	-	-	-	-	-	-
2. Агрегирани къси и дълги позиции във форуърди и фючърси в чуждестранна валута спрямо местна валута (включително форуърд частта на валутните суапове)	**-**	**-**	**-**	**-**	**-**	**-**	**-**	**-**	**-**	**-**	**-**	**-**	**-**
а) къси позиции (-)	-	-	-	-	-	-	-	-	-	-	-	-	-
б) дълги позиции (+)	-	-	-	-	-	-	-	-	-	-	-	-	-
3. Други	**-**	**-**	**-**	**-**	**-**	**-**	**-**	**-**	**-**	**-**	**-**	**-**	**-**
изходящи потоци по репо сделки (-)	-	-	-	-	-	-	-	-	-	-	-	-	-
входящи потоци по обратни репо сделки (+)	-	-	-	-	-	-	-	-	-	-	-	-	-
търговски кредит (-)	-	-	-	-	-	-	-	-	-	-	-	-	-
търговски кредит (+)	-	-	-	-	-	-	-	-	-	-	-	-	-
други сметки за плащане (-)	-	-	-	-	-	-	-	-	-	-	-	-	-
други сметки за получаване (+)	-	-	-	-	-	-	-	-	-	-	-	-	-
С ОСТАТЪЧЕН МАТУРИТЕТ, ПО-ГОЛЯМ ОТ 3 И ПО-МАЛЪК ИЛИ РАВЕН НА 12 МЕСЕЦА (3<n ≤ 12)													
1. Заеми в чуждестранна валута; ценни книжа и депозити	**-296.6**	**-286.8**	**-258.3**	**-297.8**	**-295.7**	**-321.7**	**-293.6**	**-302.3**	**-238.7**	**-248.9**	**-249.1**	**-328.0**	**-290.0**
изходящи потоци (-) (главница)	-115.9	-108.7	-116.7	-115.2	-107.8	-100.4	-104.3	-100.2	-107.3	-105.0	-112.5	-98.8	-101.2
изходящи потоци (-) (лихва)	-180.7	-178.1	-141.6	-182.6	-188.0	-221.3	-189.2	-202.2	-131.4	-143.9	-136.6	-229.2	-188.8
входящи потоци (+) (главница)	-	-	-	-	-	-	-	-	-	-	-	-	-
входящи потоци (+) (лихва)	-	-	-	-	-	-	-	-	-	-	-	-	-
2. Агрегирани къси и дълги позиции във форуърди и фючърси в чуждестранна валута спрямо местна валута (включително форуърд частта на валутните суапове)	**-**	**-**	**-**	**-**	**-**	**-**	**-**	**-**	**-**	**-**	**-**	**-**	**-**
а) къси позиции (-)	-	-	-	-	-	-	-	-	-	-	-	-	-
б) дълги позиции (+)	-	-	-	-	-	-	-	-	-	-	-	-	-
3. Други	**-**	**-**	**-**	**-**	**-**	**-**	**-**	**-**	**-**	**-**	**-**	**-**	**-**
изходящи потоци по репо сделки (-)	-	-	-	-	-	-	-	-	-	-	-	-	-
входящи потоци по обратни репо сделки (+)	-	-	-	-	-	-	-	-	-	-	-	-	-
търговски кредит (-)	-	-	-	-	-	-	-	-	-	-	-	-	-
търговски кредит (+)	-	-	-	-	-	-	-	-	-	-	-	-	-
други сметки за плащане (-)	-	-	-	-	-	-	-	-	-	-	-	-	-
други сметки за получаване (+)	-	-	-	-	-	-	-	-	-	-	-	-	-

Източник: БНБ.

2.8.3. Част III. УСЛОВНО ИЗТИЧАНЕ НА АКТИВИ В ЧУЖДЕСТРАННА ВАЛУТА (НОМИНАЛНА СТОЙНОСТ) ПРЕЗ СЛЕДВАЩИТЕ 12 МЕСЕЦА

(млн. евро)

	II.2010	III.2010	IV.2010	V.2010	VI.2010	VII.2010	VIII.2010	IX.2010	X.2010	XI.2010	XII.2010	I.2011	II.2011
ОБЩО													
1. Условни задължения в чуждестранна валута	**-69.69**	**-68.79**	**-73.95**	**-73.70**	**-73.64**	**-74.10**	**-65.43**	**-79.20**	**-78.25**	**-77.69**	**-80.17**	**-79.61**	**-82.18**
а) гаранции за обезпечение по дълг, дължим до 1 година	-	-	-	-	-	-	-	-	-	-	-	-	-
б) други условни задължения	-69.69	-68.79	-73.95	-73.70	-73.64	-74.10	-65.43	-79.20	-78.25	-77.69	-80.17	-79.61	-82.18
2. Ценни книжа в чуждестранна валута, емитирани с включени опции (упражняеми облигации)	**-**	**-**	**-**	**-**	**-**	**-**	**-**	**-**	**-**	**-**	**-**	**-**	**-**
3.1. Неусвоени безусловни кредитни линии, предоставени от:	**-**	**-**	**-**	**-**	**-**	**-**	**-**	**-**	**-**	**-**	**-**	**-**	**-**
а) други национални парични власти; БМР; МВФ; други международни организации	-	-	-	-	-	-	-	-	-	-	-	-	-
други национални парични власти (+)	-	-	-	-	-	-	-	-	-	-	-	-	-
БМР (+)	-	-	-	-	-	-	-	-	-	-	-	-	-
МВФ (+)	-	-	-	-	-	-	-	-	-	-	-	-	-
други международни организации (+)	-	-	-	-	-	-	-	-	-	-	-	-	-
б) банки и други финансови институции със седалище в отчитащата страна (+)	-	-	-	-	-	-	-	-	-	-	-	-	-
в) банки и други финансови институции със седалище извън отчитащата страна (+)	-	-	-	-	-	-	-	-	-	-	-	-	-
3.2. Неусвоени безусловни кредитни линии, предоставени на:	-	-	-	-	-	-	-	-	-	-	-	-	-
а) други национални парични власти; БМР; МВФ; други международни организации	-	-	-	-	-	-	-	-	-	-	-	-	-
други национални парични власти (-)	-	-	-	-	-	-	-	-	-	-	-	-	-
БМР (-)	-	-	-	-	-	-	-	-	-	-	-	-	-
МВФ (-)	-	-	-	-	-	-	-	-	-	-	-	-	-
други международни организации (+)	-	-	-	-	-	-	-	-	-	-	-	-	-
б) банки и други финансови институции със седалище в отчитащата страна (-)	-	-	-	-	-	-	-	-	-	-	-	-	-
в) банки и други финансови институции със седалище извън отчитащата страна (-)	-	-	-	-	-	-	-	-	-	-	-	-	-
4. Агрегирани къси и дълги позиции в опции в чуждестранна валута спрямо местна валута	**-**	**-**	**-**	**-**	**-**	**-**	**-**	**-**	**-**	**-**	**-**	**-**	**-**
а) къси позиции	-	-	-	-	-	-	-	-	-	-	-	-	-
купени пут опции (*put options*)[1]	-	-	-	-	-	-	-	-	-	-	-	-	-
записани кол опции (*call options*)[2]	-	-	-	-	-	-	-	-	-	-	-	-	-
б) дълги позиции	-	-	-	-	-	-	-	-	-	-	-	-	-
купени кол опции (*call options*)	-	-	-	-	-	-	-	-	-	-	-	-	-
записани пут опции (*put options*)	-	-	-	-	-	-	-	-	-	-	-	-	-
Допълнителни показатели: опции „в парите“													
1) По текущи валутни курсове	-	-	-	-	-	-	-	-	-	-	-	-	-
а) къса позиция	-	-	-	-	-	-	-	-	-	-	-	-	-
б) дълга позиция	-	-	-	-	-	-	-	-	-	-	-	-	-
2) +5% (обезценяване с 5%)	-	-	-	-	-	-	-	-	-	-	-	-	-
а) къса позиция	-	-	-	-	-	-	-	-	-	-	-	-	-
б) дълга позиция	-	-	-	-	-	-	-	-	-	-	-	-	-
3) -5% (надценяване с 5%)	-	-	-	-	-	-	-	-	-	-	-	-	-
а) къса позиция	-	-	-	-	-	-	-	-	-	-	-	-	-
б) дълга позиция	-	-	-	-	-	-	-	-	-	-	-	-	-

(продължава)

2.8.3. Част III. УСЛОВНО ИЗТИЧАНЕ НА АКТИВИ В ЧУЖДЕСТРАННА ВАЛУТА (НОМИНАЛНА СТОЙНОСТ) ПРЕЗ СЛЕДВАЩИТЕ 12 МЕСЕЦА

(продължение)

(млн. евро)

	II.2010	III.2010	IV.2010	V.2010	VI.2010	VII.2010	VIII.2010	IX.2010	X.2010	XI.2010	XII.2010	I.2011	II.2011
4) +10% (обезценяване с 10%)	-	-	-	-	-	-	-	-	-	-	-	-	-
а) къса позиция	-	-	-	-	-	-	-	-	-	-	-	-	-
б) дълга позиция	-	-	-	-	-	-	-	-	-	-	-	-	-
5) -10% (надценяване с 10%)	-	-	-	-	-	-	-	-	-	-	-	-	-
а) къса позиция	-	-	-	-	-	-	-	-	-	-	-	-	-
б) дълга позиция	-	-	-	-	-	-	-	-	-	-	-	-	-
6) други	-	-	-	-	-	-	-	-	-	-	-	-	-
а) къса позиция	-	-	-	-	-	-	-	-	-	-	-	-	-
б) дълга позиция	-	-	-	-	-	-	-	-	-	-	-	-	-
С ОСТАТЪЧЕН МАТУРИТЕТ, ПО-МАЛЪК ИЛИ РАВЕН НА 1 МЕСЕЦ (n ≤ 1)													
1. Условни задължения в чуждестранна валута	**-13.86**	**-2.29**	**-4.11**	**-9.12**	**-2.75**	**-2.10**	**-3.60**	**-4.33**	**-1.91**	**-8.73**	**-2.78**	**-2.04**	**-18.54**
а) гаранции за обезпечение по дълг, дължим до 1 година	-	-	-	-	-	-	-	-	-	-	-	-	-
б) други условни задължения	-13.86	-2.29	-4.11	-9.12	-2.75	-2.10	-3.60	-4.33	-1.91	-8.73	-2.78	-2.04	-18.54
2. Ценни книжа в чуждестранна валута, емитирани с включени опции (упражняеми облигации)	-	-	-	-	-	-	-	-	-	-	-	-	-
3.1. Неусвоени безусловни кредитни линии, предоставени от:	-	-	-	-	-	-	-	-	-	-	-	-	-
а) други национални парични власти; БМР; МВФ; други международни организации	-	-	-	-	-	-	-	-	-	-	-	-	-
други национални парични власти (+)	-	-	-	-	-	-	-	-	-	-	-	-	-
БМР (+)	-	-	-	-	-	-	-	-	-	-	-	-	-
МВФ (+)	-	-	-	-	-	-	-	-	-	-	-	-	-
други международни организации (+)	-	-	-	-	-	-	-	-	-	-	-	-	-
б) банки и други финансови институции със седалище в отчитащата страна (+)	-	-	-	-	-	-	-	-	-	-	-	-	-
в) банки и други финансови институции със седалище извън отчитащата страна (+)	-	-	-	-	-	-	-	-	-	-	-	-	-
3.2. Неусвоени безусловни кредитни линии, предоставени на:	-	-	-	-	-	-	-	-	-	-	-	-	-
а) други национални парични власти; БМР; МВФ; други международни организации	-	-	-	-	-	-	-	-	-	-	-	-	-
други национални парични власти (-)	-	-	-	-	-	-	-	-	-	-	-	-	-
БМР (-)	-	-	-	-	-	-	-	-	-	-	-	-	-
МВФ (-)	-	-	-	-	-	-	-	-	-	-	-	-	-
други международни организации (+)	-	-	-	-	-	-	-	-	-	-	-	-	-
б) банки и други финансови институции със седалище в отчитащата страна (-)	-	-	-	-	-	-	-	-	-	-	-	-	-
в) банки и други финансови институции със седалище извън отчитащата страна (-)	-	-	-	-	-	-	-	-	-	-	-	-	-
4. Агрегирани къси и дълги позиции в опции в чуждестранна валута спрямо местна валута	-	-	-	-	-	-	-	-	-	-	-	-	-
а) къси позиции	-	-	-	-	-	-	-	-	-	-	-	-	-
купени пут опции (*put options*)	-	-	-	-	-	-	-	-	-	-	-	-	-
записани кол опции (*call options*)	-	-	-	-	-	-	-	-	-	-	-	-	-
б) дълги позиции	-	-	-	-	-	-	-	-	-	-	-	-	-
купени кол опции (*call options*)	-	-	-	-	-	-	-	-	-	-	-	-	-
записани пут опции (*put options*)	-	-	-	-	-	-	-	-	-	-	-	-	-

(продължава)

2.8.3. Част III. УСЛОВНО ИЗТИЧАНЕ НА АКТИВИ В ЧУЖДЕСТРАННА ВАЛУТА (НОМИНАЛНА СТОЙНОСТ) ПРЕЗ СЛЕДВАЩИТЕ 12 МЕСЕЦА

(продължение)

(млн. евро)

	II.2010	III.2010	IV.2010	V.2010	VI.2010	VII.2010	VIII.2010	IX.2010	X.2010	XI.2010	XII.2010	I.2011	II.2011
Допълнителни показатели: опции „в парите“													
1) По текущи валутни курсове	-	-	-	-	-	-	-	-	-	-	-	-	-
а) къса позиция	-	-	-	-	-	-	-	-	-	-	-	-	-
б) дълга позиция	-	-	-	-	-	-	-	-	-	-	-	-	-
2) +5% (обезценяване с 5%)	-	-	-	-	-	-	-	-	-	-	-	-	-
а) къса позиция	-	-	-	-	-	-	-	-	-	-	-	-	-
б) дълга позиция	-	-	-	-	-	-	-	-	-	-	-	-	-
3) -5% (надценяване с 5%)	-	-	-	-	-	-	-	-	-	-	-	-	-
а) къса позиция	-	-	-	-	-	-	-	-	-	-	-	-	-
б) дълга позиция	-	-	-	-	-	-	-	-	-	-	-	-	-
4) +10% (обезценяване с 10%)	-	-	-	-	-	-	-	-	-	-	-	-	-
а) къса позиция	-	-	-	-	-	-	-	-	-	-	-	-	-
б) дълга позиция	-	-	-	-	-	-	-	-	-	-	-	-	-
5) -10% (надценяване с 10%)	-	-	-	-	-	-	-	-	-	-	-	-	-
а) къса позиция	-	-	-	-	-	-	-	-	-	-	-	-	-
б) дълга позиция	-	-	-	-	-	-	-	-	-	-	-	-	-
6) Други	-	-	-	-	-	-	-	-	-	-	-	-	-
а) къса позиция	-	-	-	-	-	-	-	-	-	-	-	-	-
б) дълга позиция	-	-	-	-	-	-	-	-	-	-	-	-	-
С ОСТАТЪЧЕН МАТУРИТЕТ, ПО-ГОЛЯМ ОТ 1 И ПО-МАЛЪК ИЛИ РАВЕН НА 3 МЕСЕЦА (1<n ≤ 3)													
1. Условни задължения в чуждестранна валута	**-8.16**	**-12.69**	**-11.85**	**-4.85**	**-16.61**	**-19.10**	**-6.40**	**-11.04**	**-11.94**	**-4.82**	**-20.24**	**-21.30**	**-5.06**
а) гаранции за обезпечение по дълг, дължим до 1 година	-	-	-	-	-	-	-	-	-	-	-	-	-
б) други условни задължения	-8.16	-12.69	-11.85	-4.85	-16.61	-19.10	-6.40	-11.04	-11.94	-4.82	-20.24	-21.30	-5.06
2. Ценни книжа в чуждестранна валута, емитирани с включени опции (упражняеми облигации)	**-**	**-**	**-**	**-**	**-**	**-**	**-**	**-**	**-**	**-**	**-**	**-**	**-**
3.1. Неусвоени безусловни кредитни линии, предоставени от:	**-**	**-**	**-**	**-**	**-**	**-**	**-**	**-**	**-**	**-**	**-**	**-**	**-**
а) други национални парични власти; БМР; МВФ; други международни организации	-	-	-	-	-	-	-	-	-	-	-	-	-
други национални парични власти (+)	-	-	-	-	-	-	-	-	-	-	-	-	-
БМР (+)	-	-	-	-	-	-	-	-	-	-	-	-	-
МВФ (+)	-	-	-	-	-	-	-	-	-	-	-	-	-
други международни организации (+)	-	-	-	-	-	-	-	-	-	-	-	-	-
б) банки и други финансови институции със седалище в отчитащата страна (+)	-	-	-	-	-	-	-	-	-	-	-	-	-
в) банки и други финансови институции със седалище извън отчитащата страна (+)	-	-	-	-	-	-	-	-	-	-	-	-	-
3.2. Неусвоени безусловни кредитни линии, предоставени на:	**-**	**-**	**-**	**-**	**-**	**-**	**-**	**-**	**-**	**-**	**-**	**-**	**-**
а) други национални парични власти; БМР; МВФ; други международни организации	-	-	-	-	-	-	-	-	-	-	-	-	-
други национални парични власти (-)	-	-	-	-	-	-	-	-	-	-	-	-	-
БМР (-)	-	-	-	-	-	-	-	-	-	-	-	-	-
МВФ (-)	-	-	-	-	-	-	-	-	-	-	-	-	-
други международни организации (+)	-	-	-	-	-	-	-	-	-	-	-	-	-
б) банки и други финансови институции със седалище в отчитащата страна (-)	-	-	-	-	-	-	-	-	-	-	-	-	-
в) банки и други финансови институции със седалище извън отчитащата страна (-)	-	-	-	-	-	-	-	-	-	-	-	-	-

(продължава)

2.8.3. Част III. УСЛОВНО ИЗТИЧАНЕ НА АКТИВИ В ЧУЖДЕСТРАННА ВАЛУТА (НОМИНАЛНА СТОЙНОСТ) ПРЕЗ СЛЕДВАЩИТЕ 12 МЕСЕЦА
(продължение)

(млн. евро)

	II.2010	III.2010	IV.2010	V.2010	VI.2010	VII.2010	VIII.2010	IX.2010	X.2010	XI.2010	XII.2010	I.2011	II.2011
4. Агрегирани къси и дълги позиции в опции в чуждестранна валута спрямо местна валута	**-**	**-**	**-**	**-**	**-**	**-**	**-**	**-**	**-**	**-**	**-**	**-**	**-**
а) къси позиции	-	-	-	-	-	-	-	-	-	-	-	-	-
купени пут опции (*put options*)	-	-	-	-	-	-	-	-	-	-	-	-	-
записани кол опции (*call options*)	-	-	-	-	-	-	-	-	-	-	-	-	-
б) дълги позиции	-	-	-	-	-	-	-	-	-	-	-	-	-
купени кол опции (*call options*)	-	-	-	-	-	-	-	-	-	-	-	-	-
записани пут опции (*put options*)	-	-	-	-	-	-	-	-	-	-	-	-	-
Допълнителни показатели: опции „в парите“													
1) По текущи валутни курсове	-	-	-	-	-	-	-	-	-	-	-	-	-
а) къса позиция	-	-	-	-	-	-	-	-	-	-	-	-	-
б) дълга позиция	-	-	-	-	-	-	-	-	-	-	-	-	-
2) +5% (обезценяване с 5%)	-	-	-	-	-	-	-	-	-	-	-	-	-
а) къса позиция	-	-	-	-	-	-	-	-	-	-	-	-	-
б) дълга позиция	-	-	-	-	-	-	-	-	-	-	-	-	-
3) -5% (надценяване с 5%)	-	-	-	-	-	-	-	-	-	-	-	-	-
а) къса позиция	-	-	-	-	-	-	-	-	-	-	-	-	-
б) дълга позиция	-	-	-	-	-	-	-	-	-	-	-	-	-
4) +10% (обезценяване с 10%)	-	-	-	-	-	-	-	-	-	-	-	-	-
а) къса позиция	-	-	-	-	-	-	-	-	-	-	-	-	-
б) дълга позиция	-	-	-	-	-	-	-	-	-	-	-	-	-
5) -10% (надценяване с 10%)	-	-	-	-	-	-	-	-	-	-	-	-	-
а) къса позиция	-	-	-	-	-	-	-	-	-	-	-	-	-
б) дълга позиция	-	-	-	-	-	-	-	-	-	-	-	-	-
6) Други	-	-	-	-	-	-	-	-	-	-	-	-	-
а) къса позиция	-	-	-	-	-	-	-	-	-	-	-	-	-
б) дълга позиция	-	-	-	-	-	-	-	-	-	-	-	-	-
С ОСТАТЪЧЕН МАТУРИТЕТ, ПО-ГОЛЯМ ОТ 3 И ПО-МАЛЪК ИЛИ РАВЕН НА 12 МЕСЕЦА (3<n ≤ 12)													
1. Условни задължения в чуждестранна валута	**-47.67**	**-53.81**	**-57.98**	**-59.73**	**-54.28**	**-52.91**	**-55.43**	**-63.83**	**-64.40**	**-64.15**	**-57.15**	**-56.27**	**-58.57**
а) гаранции за обезпечение по дълг; дължим до 1 година	-	-	-	-	-	-	-	-	-	-	-	-	-
б) други условни задължения	-47.67	-53.81	-57.98	-59.73	-54.28	-52.91	-55.43	-63.83	-64.40	-64.15	-57.15	-56.27	-58.57
2. Ценни книжа в чуждестранна валута, емитирани с включени опции (упражняеми облигации)	**-**	**-**	**-**	**-**	**-**	**-**	**-**	**-**	**-**	**-**	**-**	**-**	**-**
3.1. Неусвоени безусловни кредитни линии, предоставени от:	**-**	**-**	**-**	**-**	**-**	**-**	**-**	**-**	**-**	**-**	**-**	**-**	**-**
а) други национални парични власти; БМР; МВФ; други международни организации	-	-	-	-	-	-	-	-	-	-	-	-	-
други национални парични власти (+)	-	-	-	-	-	-	-	-	-	-	-	-	-
БМР (+)	-	-	-	-	-	-	-	-	-	-	-	-	-
МВФ (+)	-	-	-	-	-	-	-	-	-	-	-	-	-
други международни организации (+)	-	-	-	-	-	-	-	-	-	-	-	-	-
б) банки и други финансови институции със седалище в отчитащата страна (+)	-	-	-	-	-	-	-	-	-	-	-	-	-
в) банки и други финансови институции със седалище извън отчитащата страна (+)	-	-	-	-	-	-	-	-	-	-	-	-	-

(продължава)

2.8.3. Част III. УСЛОВНО ИЗТИЧАНЕ НА АКТИВИ В ЧУЖДЕСТРАННА ВАЛУТА (НОМИНАЛНА СТОЙНОСТ) ПРЕЗ СЛЕДВАЩИТЕ 12 МЕСЕЦА

(продължение)

(млн. евро)

	II.2010	III.2010	IV.2010	V.2010	VI.2010	VII.2010	VIII.2010	IX.2010	X.2010	XI.2010	XII.2010	I.2011	II.2011
3.2. Неусвоени безусловни кредитни линии, предоставени на:	**-**	**-**	**-**	**-**	**-**	**-**	**-**	**-**	**-**	**-**	**-**	**-**	**-**
а) други национални парични власти; БМР; МВФ; други													
международни организации	-	-	-	-	-	-	-	-	-	-	-	-	-
други национални парични власти (-)	-	-	-	-	-	-	-	-	-	-	-	-	-
БМР (-)	-	-	-	-	-	-	-	-	-	-	-	-	-
МВФ (-)	-	-	-	-	-	-	-	-	-	-	-	-	-
други международни организации (+)	-	-	-	-	-	-	-	-	-	-	-	-	-
б) банки и други финансови институции със													
седалище в отчитащата страна (-)	-	-	-	-	-	-	-	-	-	-	-	-	-
в) банки и други финансови институции със													
седалище извън отчитащата страна (-)	-	-	-	-	-	-	-	-	-	-	-	-	-
4. Агрегирани къси и дълги позиции в опции в чуждестранна													
валута спрямо местна валута	**-**	**-**	**-**	**-**	**-**	**-**	**-**	**-**	**-**	**-**	**-**	**-**	**-**
а) къси позиции	-	-	-	-	-	-	-	-	-	-	-	-	-
купени пут опции (*put options*)	-	-	-	-	-	-	-	-	-	-	-	-	-
записани кол опции (*call options*)	-	-	-	-	-	-	-	-	-	-	-	-	-
б) дълги позиции	-	-	-	-	-	-	-	-	-	-	-	-	-
купени кол опции (*call options*)	-	-	-	-	-	-	-	-	-	-	-	-	-
записани пут опции (*put options*)	-	-	-	-	-	-	-	-	-	-	-	-	-
Допълнителни показатели: опции „в парите“													
1) По текущи валутни курсове	-	-	-	-	-	-	-	-	-	-	-	-	-
а) къса позиция	-	-	-	-	-	-	-	-	-	-	-	-	-
б) дълга позиция	-	-	-	-	-	-	-	-	-	-	-	-	-
2) +5% (обезценяване с 5%)	-	-	-	-	-	-	-	-	-	-	-	-	-
а) къса позиция	-	-	-	-	-	-	-	-	-	-	-	-	-
б) дълга позиция	-	-	-	-	-	-	-	-	-	-	-	-	-
3) -5% (надценяване с 5%)	-	-	-	-	-	-	-	-	-	-	-	-	-
а) къса позиция	-	-	-	-	-	-	-	-	-	-	-	-	-
б) дълга позиция	-	-	-	-	-	-	-	-	-	-	-	-	-
4) +10% (обезценяване с 10%)	-	-	-	-	-	-	-	-	-	-	-	-	-
а) къса позиция	-	-	-	-	-	-	-	-	-	-	-	-	-
б) дълга позиция	-	-	-	-	-	-	-	-	-	-	-	-	-
5) -10% (надценяване с 10%)	-	-	-	-	-	-	-	-	-	-	-	-	-
а) къса позиция	-	-	-	-	-	-	-	-	-	-	-	-	-
б) дълга позиция	-	-	-	-	-	-	-	-	-	-	-	-	-
6) Други	-	-	-	-	-	-	-	-	-	-	-	-	-
а) къса позиция	-	-	-	-	-	-	-	-	-	-	-	-	-
б) дълга позиция	-	-	-	-	-	-	-	-	-	-	-	-	-

[1] Пут опция (*put option*) – опция, даваща правото, но не и задължението, за продажба на валута или друг финансов инструмент на цената на упражняване в рамките на предварително определен период или дата.

[2] Кол опция (*call option*) – опция, даваща на притежателя си правото, но не и задължението, да закупи базовия инструмент на определена цена, наречена цена на упражняване, на или преди определена дата.

Източник: БНБ.

2.8.4. Част IV. ДОПЪЛНИТЕЛНИ ПОКАЗАТЕЛИ

(млн. евро)

	II.2010	III.2010	IV.2010	V.2010	VI.2010	VII.2010	VIII.2010	IX.2010	X.2010	XI.2010	XII.2010	I.2011	II.2011
1) Отчитат се със стандартна периодичност и своевременност:													
а) краткосрочен дълг в местна валута, индексиран към валутния курс	-	-	-	-	-	-	-	-	-	-	-	-	-
б) финансови инструменти, деноминирани в чуждестранна валута и изплащани с други средства (т.е. в местна валута)	140.8	141.2	142.0	147.5	147.7	143.5	145.3	140.4	139.4	143.1	141.5	124.0	125.8
- краткосрочни форуърди в слабо търгувани или неконвертируеми валути	-	-	-	-	-	-	-	-	-	-	-	-	-
- къси позиции	-	-	-	-	-	-	-	-	-	-	-	-	-
- дълги позиции	-	-	-	-	-	-	-	-	-	-	-	-	-
- други инструменти[1]	140.8	141.2	142.0	147.5	147.7	143.5	145.3	140.4	139.4	143.1	141.5	124.0	125.8
в) заложени активи	-	-	-	-	-	-	-	-	-	-	-	-	-
- включени в резервните активи	-	-	-	-	-	-	-	-	-	-	-	-	-
- включени в други активи в чуждестранна валута	-	-	-	-	-	-	-	-	-	-	-	-	-
г) ценни книжа, отдадени на заем или предмет на репо операции	-	-	-	-	-	-	-	-	-	-	-	-	-
- отдадени на заем или предмет на репо операции и включени в част I (-)	-	-	-	-	-	-	-	-	-	-	-	-	-
- отдадени на заем или предмет на репо операции и невключени в част I (-)	-	-	-	-	-	-	-	-	-	-	-	-	-
- заети или придобити и включени в част I (+)	-	-	-	-	-	-	-	-	-	-	-	-	-
- заети или придобити и невключени в част I (+)	-	-	-	-	-	-	-	-	-	-	-	-	-
д) финансови дериватни активи (нетни по преобладаваща пазарна цена)	-	-	-	-	-	-	-	-	-	-	-	-	-
- форуърди	-	-	-	-	-	-	-	-	-	-	-	-	-
- фючърси	-	-	-	-	-	-	-	-	-	-	-	-	-
- суапове	-	-	-	-	-	-	-	-	-	-	-	-	-
- опции	-	-	-	-	-	-	-	-	-	-	-	-	-
- други инструменти	-	-	-	-	-	-	-	-	-	-	-	-	-
е) деривати (форуърд, фючърс, опционни договори) с остатъчен матуритет, по-дълъг от една година	-	-	-	-	-	-	-	-	-	-	-	-	-
- агрегирани къси и дълги позиции във форуърди и фючърси в чуждестранни валути спрямо местната валута (включително форуърд частта на валутните суапове)	-	-	-	-	-	-	-	-	-	-	-	-	-
• къси позиции (-)	-	-	-	-	-	-	-	-	-	-	-	-	-
• дълги позиции (+)	-	-	-	-	-	-	-	-	-	-	-	-	-
- агрегирани къси и дълги позиции в опции в чуждестранни валути спрямо местната валута	-	-	-	-	-	-	-	-	-	-	-	-	-
• къси позиции	-	-	-	-	-	-	-	-	-	-	-	-	-
купени пут опции (*put options*)[2]	-	-	-	-	-	-	-	-	-	-	-	-	-
записани кол опции (*call options*)[3]	-	-	-	-	-	-	-	-	-	-	-	-	-
• дълги позиции	-	-	-	-	-	-	-	-	-	-	-	-	-
купени кол опции (*call options*)	-	-	-	-	-	-	-	-	-	-	-	-	-
записани пут опции (*put options*)	-	-	-	-	-	-	-	-	-	-	-	-	-
2) Разпространяват се с по-малка честота:	-	-	-	-	-	-	-	-	-	-	-	-	-
а) валутна структура на резервите (по групи валути)	12171.9	12239.0	12030.4	12211.9	12154.9	12348.9	12474.5	12764.2	12524.9	12697.4	12976.7	12223.7	12329.3
- валути в кошницата на СПТ	10393.8	10454.3	10164.6	10183.2	10079.0	10445.0	10457.9	10795.8	10551.9	10584.5	10862.3	10233.2	10287.3
- валути извън кошницата на СПТ	1778.1	1784.6	1865.8	2028.7	2075.9	1903.8	2016.6	1968.4	1972.9	2112.9	2114.4	1990.5	2041.9

[1] Държавни ценни книжа, издадени за структурната реформа (ЗУНК).

[2] Пут опция (*put option*) – опция, даваща правото, но не и задължението, за продажба на валута или друг финансов инструмент на цената на упражняване в рамките на предварително определен период или дата.

[3] Кол опция (*call option*) – опция, даваща на притежателя си правото, но не и задължението, да закупи базовия инструмент на определена цена, наречена цена на упражняване, на или преди определена дата.

Източник: БНБ.

2.9. ЦЕНТРАЛНИ КУРСОВЕ НА НЯКОИ ОСНОВНИ ВАЛУТИ

(лв.)

Март 2011 г.	EUR	USD	(100) JPY	GBP	CHF	TRY
1	1.95583	1.41471	1.72487	2.30260	1.52217	0.88045
2	1.95583	1.41634	1.72578	2.30695	1.52811	0.87497
7	1.95583	1.39423	1.69851	2.27158	1.50913	0.87030
8	1.95583	1.40727	1.70606	2.27290	1.51041	0.88291
9	1.95583	1.40424	1.69865	2.27687	1.51380	0.88623
10	1.95583	1.41552	1.70398	2.28338	1.51450	0.89622
11	1.95583	1.42005	1.72715	2.27105	1.52299	0.89467
14	1.95583	1.40223	1.71324	2.25873	1.51134	0.88805
15	1.95583	1.40869	1.74022	2.25482	1.53326	0.88764
16	1.95583	1.40193	1.73960	2.25508	1.53338	0.88395
17	1.95583	1.39662	1.77126	2.25469	1.54917	0.88172
18	1.95583	1.38417	1.70547	2.23830	1.53302	0.87694
19	1.95583	1.38417	1.70547	2.23830	1.53302	0.87694
21	1.95583	1.37793	1.70013	2.24370	1.52371	0.87322
22	1.95583	1.37628	1.69851	2.25378	1.52288	0.87662
23	1.95583	1.38358	1.70934	2.24834	1.53447	0.88813
24	1.95583	1.38436	1.71054	2.23754	1.52597	0.89185
25	1.95583	1.38564	1.70710	2.22810	1.51439	0.89084
28	1.95583	1.39384	1.70681	2.22696	1.51521	0.89434
29	1.95583	1.39047	1.69189	2.21888	1.50948	0.88974
30	1.95583	1.38810	1.67151	2.22532	1.50530	0.89226
31	1.95583	1.37667	1.66298	2.21323	1.50391	0.89116
Среден за месеца	**1.95583**	**1.39577**	**1.70996**	**2.25369**	**1.52135**	**0.88496**

Източник: БНБ.

2.10. ВАЛУТЕН КУРС НА ЛЕВА КЪМ ЩАТСКИЯ ДОЛАР

(лв.)

	Средномесечен		В края на периода	
	2010 г.	2011 г.	2010 г.	2011 г.
Януари	1.37060	1.46455	1.40042	1.42845
Февруари	1.42925	1.43304	1.44129	1.41378
Март	1.44192	1.39577	1.45102	1.37667
Април	1.45906		1.46889	
Май	1.55874		1.58920	
Юни	1.60220		1.59386	
Юли	1.53197		1.50125	
Август	1.51725		1.54245	
Септември	1.49821		1.43305	
Октомври	1.40737		1.41144	
Ноември	1.43246		1.50472	
Декември	1.47948		1.47276	

Източник: БНБ.

3 Фискален сектор

3.1. КОНСОЛИДИРАН ДЪРЖАВЕН БЮДЖЕТ*

(млн. лв.)

	2010 г.						2011 г.	
	III	VI	IX	X	XI	XII	I	II
1. Приходи и помощи	5171.2	11189.2	17355.8	19233.6	21355.7	23931.9	1675.4	3302.8
2. Разходи	-6594.0	-12345.1	-18344.9	-20542.9	-22607.2	-26045.6	-2093.1	-3842.3
3. Трансфери	0.0	0.0	0.0	0.0	0.0	0.0	0.0	0.0
4. Вноска за бюджета на ЕС	-246.2	-358.5	-528.8	-593.3	-614.7	-669.7	-59.7	-211.0
5. Дефицит/излишък	-1669.0	-1514.5	-1517.8	-1902.7	-1866.2	-2783.4	-477.3	-750.5
6. Финансиране	1669.0	1514.5	1517.8	1902.7	1866.2	2783.4	477.3	750.5
6.1. Вътрешно и външно финансиране (нето)	1573.6	1870.4	1446.0	1847.6	1828.6	2757.4	470.9	751.6
- външно финансиране (нето)	*72.7*	*88.8*	*2.1*	*-10.1*	*-18.4*	*187.7*	*8.7*	*5.9*
- вътрешно финансиране (нето)	*1500.8*	*1781.6*	*1443.9*	*1857.7*	*1847.0*	*2569.7*	*462.3*	*745.7*
6.2. Приватизация (+), придобиване на дялове и акции (-), възмездни средства (нето)	95.4	-355.9	71.8	55.1	37.6	26.0	6.3	-1.1
- приходи от приватизация	*6.8*	*12.0*	*30.1*	*37.2*	*42.5*	*45.3*	*0.3*	*4.4*

* На касова основа. Данните са към края на периода.

Източник: МФ – Консолидирана фискална програма.

3.2. ИЗПЪЛНЕНИЕ НА РЕПУБЛИКАНСКИЯ БЮДЖЕТ*

(млн. лв.)

	2010 г.						2011 г.	
	III	VI	IX	X	XI	XII	I	II
I. Приходи и помощи	3228.0	7190.1	10998.2	12284.9	13703.2	15299.6	1205.7	2202.1
1. Данъчни приходи	2830.2	6026.9	9529.8	10692.6	12028.2	13500.1	1044.0	1919.8
2. Неданъчни приходи и помощи	397.9	1163.2	1468.5	1592.3	1675.1	1799.5	161.7	282.3
II. Разходи и трансфери	3780.4	7709.1	11764.6	13342.8	14724.1	16195.7	1193.0	2571.7
1. Разходи	2054.4	3548.3	5351.7	5951.4	6542.1	7831.9	748.0	1288.9
2. Трансфери	1726.1	4160.8	6412.9	7391.5	8182.0	8363.8	445.0	1282.9
III. Вноска за бюджета на ЕС	246.2	358.5	528.8	593.3	614.7	669.7	59.7	211.0
IV. Дефицит (-)/излишък (+)								
1. Първичен дефицит/излишък	-553.7	-586.3	-869.1	-1212.6	-1189.5	-1119.8	186.1	-325.8
2. Вътрешен дефицит/излишък	-605.1	-658.6	-994.2	-1346.8	-1323.6	-1253.9	139.1	-393.2
3. Касов дефицит/излишък	-798.7	-877.6	-1295.1	-1651.2	-1635.5	-1565.9	-47.0	-580.7
V. Финансиране на касовия дефицит/излишък	798.7	877.6	1295.1	1651.2	1635.5	1565.9	47.0	580.7
1. Вътрешно и външно финансиране (нето)	712.8	868.9	1272.5	1641.4	1633.3	1560.3	44.8	590.7
- външно финансиране (нето)	*66.6*	*17.6*	*-68.3*	*-80.4*	*-84.1*	*80.1*	*8.9*	*6.3*
- вътрешно финансиране (нето)	*646.2*	*851.3*	*1340.9*	*1721.8*	*1717.4*	*1480.2*	*36.0*	*584.4*
2. Приватизация (+), придобиване на дялове и акции (-), възмездни средства (нето)	85.9	8.7	22.6	9.8	2.2	5.6	2.2	-10.0
- приходи от приватизация	*1.6*	*1.8*	*10.8*	*16.8*	*21.3*	*21.4*	*0.0*	*2.6*

* На касова основа. Данните са към края на периода.

Източник: МФ – Данни по републиканския бюджет.

3.3. ВЪТРЕШЕН ДЪРЖАВЕН ДЪЛГ*

(млн. лв.)

	2010 г.											
	I	II	III	IV	V	VI	VII	VIII	IX	X	XI	XII
I. Дълг по емисии държавни ценни книжа	2770.3	2529.0	2653.8	2782.2	2641.7	2686.7	2779.8	2900.1	3473.8	3533.1	3558.1	3652.4
II. Дълг по ДЦК, емитирани за структурната реформа	277.3	280.9	281.8	283.4	294.1	294.5	286.1	289.7	280.0	277.6	284.8	281.8
Общ размер на вътрешния държавен дълг	**3047.6**	**2809.9**	**2935.5**	**3065.6**	**2935.7**	**2981.1**	**3065.9**	**3189.8**	**3753.7**	**3810.7**	**3842.9**	**3934.2**

(млн. лв.)

	2011 г.	
	I	II
I. Дълг по емисии държавни ценни книжа	3497.4	3470.2
II. Дълг по ДЦК, емитирани за структурната реформа	247.2	246.1
Общ размер на вътрешния държавен дълг	**3744.7**	**3716.3**

* Данните са към края на периода и обхващат дълга, емитиран от МФ, като операциите с него се отразяват в централния републикански бюджет.

Източник: МФ – месечен бюлетин *Държавен дълг.*

4 Реален сектор

4.1. БВП ПО КОМПОНЕНТИ НА КРАЙНОТО ТЪРСЕНЕ*

(млн. лв. по цени от съответното тримесечие)

	2009					2010				
	I трим.	II трим.	III трим.	IV трим.	Общо	I трим.	II трим.	III трим.	IV трим.	Общо
Крайно потребление	**12 677**	**13 782**	**13 250**	**14 585**	**54 293**	**12 251**	**13 384**	**12 981**	**15 634**	**54 251**
Индивидуално	11 353	12 091	11 805	13 015	48 264	10 935	12 092	11 782	13 913	48 722
Домакинства	10 207	10 682	10 536	11 516	42 942	9 620	10 671	10 479	12 074	42 844
Нетърговски организации, обслужващи домакинствата	50	47	62	54	213	64	61	89	57	271
Правителство	1 096	1 362	1 206	1 444	5 108	1 250	1 360	1 214	1 782	5 607
Колективно	1 324	1 691	1 445	1 570	6 030	1 317	1 292	1 199	1 722	5 529
Брутно образуване на основен капитал	**4 076**	**5 423**	**4 654**	**5 571**	**19 724**	**3 170**	**4 099**	**3 619**	**5 659**	**16 546**
Физическо изменение на запасите	**35**	**60**	**76**	**169**	**339**	**93**	**283**	**207**	**436**	**1 018**
Салдо (износ/внос)	**- 2 430**	**- 2 152**	**452**	**- 1 905**	**- 6 035**	**- 1 195**	**- 894**	**2 514**	**- 1 766**	**- 1 341**
Износ на стоки и услуги	6 766	7 646	10 076	7 970	32 458	7 405	9 764	13 260	10 304	40 733
Внос на стоки и услуги	9 196	9 798	9 624	9 876	38 493	8 600	10 658	10 746	12 071	42 074
Статистическа разлика	**0**	**0**	**0**	**0**	**0**	**0**	**0**	**0**	**0**	**0**
Брутен вътрешен продукт	**14 358**	**17 113**	**18 432**	**18 419**	**68 322**	**14 319**	**16 872**	**19 321**	**19 962**	**70 474**

* Неизгладени данни. Предварителни данни към 11 март 2010 г.

Източник: НСИ.

4.2. БВП ПО ИКОНОМИЧЕСКИ СЕКТОРИ*

(млн. лв. по цени от съответното тримесечие)

	2009					2010				
	I трим.	II трим.	III трим.	IV трим.	Общо	I трим.	II трим.	III трим.	IV трим.	Общо
Селско и горско стопанство	413	709	1 272	443	2 837	355	713	1 555	567	3 190
Добивна и преработваща промишленост; производство и разпределение на електроенергия, газ и вода	3 033	3 378	3 500	3 081	12 993	2 917	3 342	3 759	4 025	14 044
Строителство	981	1 188	1 510	1 324	5 004	949	1 222	1 081	1 652	4 904
Търговия, ремонт на автомобили и битова техника; хотели, общежития и обществено хранене; транспорт и съобщения	2 898	3 672	3 654	4 395	14 619	2 755	3 721	3 681	4 147	14 303
Финанси, кредит, застраховки; операции с недвижимо и движимо имущество, бизнес услуги	3 282	3 358	3 550	3 638	13 827	3 482	3 395	3 627	3 813	14 317
Държавно управление; образование; здравеопазване; други услуги и дейност на неправителствени организации	1 994	2 229	2 290	2 903	9 417	2 173	2 210	2 697	2 808	9 888
Брутна добавена стойност по базисни цени, общо	**12 601**	**14 535**	**15 775**	**15 784**	**58 695**	**12 631**	**14 604**	**16 398**	**17 013**	**60 646**
Корективи	1 757	2 578	2 656	2 635	9 626	1 688	2 268	2 922	2 950	9 829
БРУТЕН ВЪТРЕШЕН ПРОДУКТ	**14 358**	**17 113**	**18 432**	**18 419**	**68 322**	**14 319**	**16 872**	**19 321**	**19 962**	**70 474**
Индекс на физическия обем (%) (съответния период на предходната година = 100)	**-4.9**	**-4.1**	**-5.0**	**-7.6**	**-5.5**	**-4.8**	**1.0**	**0.3**	**3.1**	**0.2**

* Неизгладени данни. Предварителни данни към 11 март 2010 г.

Източник: НСИ.

4.3. ИКОНОМИЧЕСКА АКТИВНОСТ

4.3.1. НАЕТИ ПО ТРУДОВО ПРАВООТНОШЕНИЕ*

	Списъчен брой**			Изменение спрямо предходния месец (%)			
	Общо за икономиката			Общо за икономиката			
		Обществен сектор	Частен сектор		Селско, горско стопанство и риболов	Индустрия	Услуги
2009							
Януари	2 437 868	632 692	1 805 176	0.07	2.09	1.20	-0.67
Февруари	2 428 217	637 466	1 790 751	-0.40	0.26	-1.20	0.06
Март	2 412 868	640 649	1 772 219	-0.63	8.12	-1.56	-0.42
Април	2 404 891	640 550	1 764 341	-0.33	7.77	-1.44	-0.02
Май	2 402 606	637 200	1 765 406	-0.10	3.09	-1.34	0.48
Юни	2 402 243	631 492	1 770 751	-0.02	-0.21	-0.81	0.45
Юли	2 398 168	625 093	1 773 075	-0.17	-0.43	-1.16	0.40
Август	2 374 967	618 584	1 756 383	-0.97	-1.28	-1.01	-0.93
Септември	2 338 296	618 426	1 719 870	-1.54	-0.05	-1.34	-1.72
Октомври	2 307 846	620 063	1 687 783	-1.30	-4.03	-0.96	-1.36
Ноември	2 281 140	617 009	1 664 131	-1.16	-5.52	-1.83	-0.59
Декември	2 254 029	608 916	1 645 113	-1.19	-8.00	-1.96	-0.48
2010							
Януари	2 197 461	587 999	1 609 462	-2.51	-5.45	-2.10	-2.61
Февруари	2 184 734	587 762	1 596 972	-0.58	-0.26	-0.86	-0.44
Март	2 190 393	591 867	1 598 526	0.26	6.98	0.00	0.14
Април	2 198 593	588 159	1 610 434	0.37	9.75	0.02	0.18
Май	2 210 739	586 546	1 624 193	0.55	1.47	-0.18	0.91
Юни	2 228 116	582 734	1 645 382	0.79	1.72	0.20	1.05
Юли	2 238 135	576 440	1 661 695	0.45	1.26	0.59	0.34
Август	2 227 939	575 113	1 652 826	-0.46	-0.47	-0.11	-0.64
Септември	2 198 087	576 695	1 621 392	-1.34	-0.41	-0.40	-1.88
Октомври	2 180 432	582 799	1 597 633	-0.80	-2.88	-0.70	-0.76
Ноември	2 170 241	583 725	1 586 516	-0.47	-4.20	-0.63	-0.21
Декември	2 147 792	579 823	1 567 969	-1.03	-7.87	-1.74	-0.36

* Предварителни данни.
** Списъчен брой към последния работен ден на месеца.

Източник: НСИ.

4.3.2. БЕЗРАБОТИЦА

	Регистрирани безработни в края на месеца (брой)			Процент от работната сила (общо)
	Общо	Безработни до 29 години включително	Възрастни	
2010				
Януари	366 887	67 116	299 771	9.90
Февруари	380 244	70 447	309 797	10.26
Март	375 607	70 033	305 574	10.14
Април	368 666	67 583	301 083	9.95
Май	352 968	62 843	290 125	9.53
Юни	343 009	60 577	282 432	9.26
Юли	341 999	61 440	280 559	9.23
Август	338 520	60 489	278 031	9.14
Септември	334 671	59 639	275 032	9.03
Октомври	330 371	59 431	270 940	8.92
Ноември	335 970	60 781	275 189	9.07
Декември	342 419	61 616	280 803	9.24
2011				
Януари	362 447	66 957	295 490	9.78
Февруари	362 370	67 745	294 625	9.78

Източник: Агенция по заетостта.

4.4. СРЕДНА МЕСЕЧНА РАБОТНА ЗАПЛАТА НА НАЕТИТЕ ПО ТРУДОВО ПРАВООТНОШЕНИЕ*

(лв.)

	Общо за икономиката					
		Сектори по форма на собственост		Икономически сектори		
		Обществен сектор	Частен сектор	Селско, горско стопанство и риболов	Индустрия	Услуги
2009						
Януари	557	657	522	416	532	578
Февруари	553	651	517	423	535	568
Март	579	709	531	443	568	592
Април	593	696	554	449	564	616
Май	585	711	539	428	574	599
Юни	587	707	543	459	581	596
Юли	578	683	540	458	577	584
Август	576	679	538	445	579	580
Септември	594	732	544	467	587	603
Октомври	594	718	547	452	585	606
Ноември	600	714	557	453	589	613
Декември	625	769	570	467	602	645
2010						
Януари	611	707	575	436	584	633
Февруари	610	707	573	434	584	632
Март	636	724	602	465	621	651
Април	643	720	613	474	618	664
Май	640	747	600	456	621	659
Юни	636	727	602	485	629	647
Юли	637	727	604	513	625	649
Август	630	711	601	487	621	642
Септември	649	755	609	527	638	660
Октомври	650	750	613	494	630	669
Ноември	667	768	629	528	641	688
Декември	691	812	645	521	662	715

* Предварителни данни.

Източник: НСИ.

4.5. ИЗМЕНЕНИЕ НА ПОТРЕБИТЕЛСКИТЕ ЦЕНИ

(%)

	Спрямо предходния месец		Спрямо съответния месец на предходната година		Спрямо декември на предходната година	
	Индекс на потребителските цени	Хармонизиран индекс на потребителските цени	Индекс на потребителските цени	Хармонизиран индекс на потребителските цени	Индекс на потребителските цени	Хармонизиран индекс на потребителските цени
2010						
Януари	0.6	0.6	0.4	1.8	0.6	0.6
Февруари	0.6	0.3	0.9	1.7	1.2	0.9
Март	0.2	0.4	1.3	2.4	1.4	1.3
Април	1.1	1.2	1.8	3.0	2.6	2.4
Май	-0.2	0.0	1.9	3.0	2.4	2.4
Юни	-0.9	-0.4	1.4	2.5	1.5	2.0
Юли	0.4	0.5	2.4	3.2	1.9	2.5
Август	0.1	0.2	2.7	3.2	2.0	2.7
Септември	0.8	0.2	3.5	3.6	2.7	2.9
Октомври	0.6	0.2	3.9	3.6	3.4	3.1
Ноември	0.7	0.5	4.6	4.0	4.1	3.7
Декември	0.4	0.8	4.5	4.4	4.5	4.4
2011						
Януари	0.6	0.5	4.5	4.3	0.6	0.5
Февруари	1.2	0.6	5.2	4.6	1.9	1.0

Източник: НСИ.

Методологически бележки

Общи бележки и институционални сектори 114

1 **Финансов сектор**

Парична статистика 121
Секторна таблица 125
Лихвена статистика 132

2 **Външен сектор**

Платежен баланс 135
Внос и износ 142
Брутен външен дълг 144
Международна инвестиционна позиция на България 147
Международни резерви и ликвидност в чуждестранна валута на България 150

3 **Фискален сектор** 152

4 **Реален сектор** 152

Общи бележки и институционални сектори

Общи бележки

Месечният *Информационен бюлетин* на БНБ включва данни за състоянието и динамиката на националната икономика. Акцентът пада върху финансовия и външния сектор, информацията за които се подготвя в БНБ.

В зависимост от наличността, спецификата, съпоставимостта и сравнимостта на данните таблиците и графиките могат да съдържат информация както за отделни периоди (месеци, тримесечия, години), така и с натрупване от началото на годината.

ИНСТИТУЦИОНАЛНИ СЕКТОРИ СЪГЛАСНО ЕСС '95[1]

Общи принципи

1. Институционална единица и сектори

Институционалната единица е елементарен икономически център на вземане на решения, който се характеризира с постоянство в поведението си и свобода при вземане на решенията при изпълнение на основните си функции.

В заключение следните субекти се смятат за институционални единици:

а) единици, които притежават пълен набор от сметки и независимост при вземане на решения:

1) частни и обществени предприятия;
2) кооперации или сдружения, които са признати за независими юридически лица;
3) обществени производители, които по силата на специално законодателство са признати за независими юридически лица;
4) нестопански организации, които са признати за независими юридически лица;
5) агенции на държавното управление.

б) единици, които притежават пълен набор от сметки и за които се смята, че са независими при вземане на решения – квазипредприятия.

в) единици, за които не е задължително да притежават пълен набор от сметки, но по условие се смятат, че са независими при вземане на решения:

1) домакинства;
2) национални резидентни единици.

Институционалните единици трябва да бъдат обединени в групировки, наречени институционални сектори или само сектори, някои от които са разделени на подсектори. Всеки един от секторите или подсекторите обединява институционалните единици, които имат сходен тип икономическо поведение. При определяне на сектора, към който институционалната единица да бъде отнесена, когато основната ѝ функция е да произвежда стоки и да извършва услуги, най-напред е необходимо да се установи видът на производителя, към който тя принадлежи.

В ЕСС се различават три вида производители:

а) частни и обществени пазарни производители;
б) частни производители на стоки и услуги, предназначени за собствено крайно потребление;
в) частни и обществени други непазарни производители.

Институционалните единици, които са пазарни производители, се класифицират в сектори *нефинансови предприятия* (S.11), *финансови предприятия* (S.12) или *домакинства* (S.14). Институционалните единици, които са частни производители на стоки и услуги, предназначени за собствено крайно потребление, се класифицират в сектор *домакинства* (S.14) заедно с некорпорираните предприятия, притежавани от домакинствата. Институционалните единици, които са други непазарни производители, се класифицират в сектор *държавно управление* (S.13) или в сектор *нетърговски институции, обслужващи домакинствата* (S.15).

2. Описание на различните сектори

Сектор *нефинансови предприятия* (S.11)

Секторът *нефинансови предприятия* се състои от институционални единици, чиито дистрибу-

[1] Европейска система от сметки (ЕСС'95); Регламент (ЕО) № 2223/96 на Съвета от 25 юни 1996 г., глава II *Единици и групиране на единиците*. Европейската система от сметки е разработената от Евростат международна рамка от сметки за систематично и детайлно описание на икономиката на страната като цяло, нейните компоненти, както и отношенията ѝ с други икономики. Тя е съвместима напълно със СНС'93 (на МВФ, ООН, ОИСР, Европейската комисия и Световната банка). ЕСС'95 акцентира предимно върху условията и данните, необходими на ЕС.

тивни и финансови трансакции се различават от тези на техните собственици и които са пазарни производители, чиято основна дейност е производството на стоки и нефинансови услуги. Секторът *нефинансови предприятия* включва също и нефинансови квазипредприятия.

Разглежданите институционални единици са следните:

а) частни и обществени предприятия, които са пазарни производители и са основно ангажирани с производството на стоки и нефинансови услуги;
б) кооперации и сдружения, които са признати за независими юридически лица и са пазарни производители, основно ангажирани с производството на стоки и нефинансови услуги;
в) обществени производители, признати за независими юридически лица по силата на специално законодателство, и които са пазарни производители, основно ангажирани с производството на стоки и нефинансови услуги;
г) нестопански институции или асоциации, обслужващи нефинансови предприятия, които са признати за независими юридически лица и са пазарни производители, основно ангажирани с производството на стоки и нефинансови услуги;
д) холдингови дружества, контролиращи група от предприятия, които са пазарни производители, в случай че преобладаващият вид дейност на групата от предприятия като цяло – измерена на база добавена стойност – е производство на стоки и нефинансови услуги;
е) частни и обществени квазипредприятия, които са пазарни производители, основно ангажирани с производството на стоки и нефинансови услуги.

Сектор *финансови предприятия* (S.12)

Секторът *финансови предприятия* се състои от всички предприятия и квазипредприятия, които са ангажирани основно с финансово посредничество (финансови посредници) и/или със спомагателни финансови дейности (финансови предприятия, ангажирани със спомагателни финансови дейности). Финансовото посредничество е дейност, при която дадена институционална единица придобива финансови активи и в същото време поема пасиви за своя собствена сметка чрез участието си във финансови операции на пазара. Активите и пасивите на финансовите посредници имат различни характеристики, включително и това, че фондовете се трансформират или пренареждат във връзка с падеж, мащаб, риск и други подобни в процеса на самото финансово посредничество.

Спомагателните финансови дейности са дейности, които са тясно свързани с финансовото посредничество, но са различни от него.

Институционални единици, включени в сектор *финансови предприятия* (S.12), са следните:

а) частни или обществени предприятия, които са основно ангажирани с финансово посредничество и/или със спомагателни финансови дейности;
б) кооперации и сдружения, които са признати за независими юридически лица и са основно ангажирани с финансово посредничество и/или със спомагателни финансови дейности;
в) публични производители, които по силата на специално законодателство са признати за независими юридически лица и са основно ангажирани с финансово посредничество и/или със спомагателни финансови дейности;
г) нестопански институции, които са признати за независими юридически лица и са основно ангажирани с финансово посредничество и/или със спомагателни финансови дейности, или обслужват финансови предприятия;
д) холдингови дружества, ако групата от филиали в рамките на икономическата територия като цяло е основно ангажирана с финансово посредничество и/или със спомагателни финансови дейности;
е) неинкорпорирани взаимни фондове, включващи инвестиционни портфейли, притежавани от група участници, чието управление се поема в повечето случаи от други финансови предприятия. Тези фондове са по правило институционални единици, които са отделни от управляващите финансови предприятия;
ж) финансови квазипредприятия[2].

[2] Неинкорпорирани единици, които са основно ангажирани с финансово посредничество и са обект на управление и надзор (в повечето случаи класифицирани в подсектор *други парични финансови институции* или *застрахователни дружества и пенсионни фондове*), и за които се смята, че се ползват с независимост при вземане на решения и имат автономно управление, независимо от техните собственици. Тяхното икономическо и финансово поведение е подобно на това на финансовите предприятия. Следователно те се разглеждат като отделни институционални единици. Примери за такива са клоновете на нерезидентни финансови корпорации.

Сектор *финансови предприятия* включва пет подсектора: *централна банка* (S.121); *други парично-финансови институции* (S.122); *други финансови посредници, с изключение на застрахователни дружества и пенсионни фондове* (S.123); *финансови предприятия, ангажирани със спомагателни финансови дейности* (S.124); *застрахователни дружества и пенсионни фондове* (S.125).

Подсектор *централна банка* (S.121)

Подсектор *централна банка* (S.121) се състои от всички финансови предприятия и квазипредприятия, чиято основна функция е емитиране на парични средства, поддържане на вътрешната и външната стабилност на националната валута и управление на всички или на част от международните резерви на страната.

В подсектор S.121 са класифицирани следните финансови посредници:

а) националната централна банка, също и в случай че тя е част от Европейската система на централните банки;

б) централни парични агенции, предимно с публичен произход (например агенции за управление на чуждестранна валута или емитиращи парични средства), които поддържат пълен набор от сметки и се ползват с независимост при вземане на решения по отношение централното държавно управление. Тези дейности се извършват предимно или в рамките на централното държавно управление, или в рамките на централната банка. В тези случаи не съществуват отделни институционални единици.

Подсекторът S.121 не включва агенции и организации, които са различни от централната банка и регулират или надзирават финансови корпорации или финансови пазари.

Подсектор *други парично-финансови институции* (S.122)

Подсектор *други парично-финансови институции* (S.122) се състои от всички финансови предприятия и квазипредприятия, с изключение на тези, класифицирани в подсектор *централна банка*, които са основно ангажирани с финансово посредничество и чиято дейност е да получават депозити и/или близки заместители на депозити от други институционални единици, различни от парично-финансовите предприятия, както и да дават заеми и/или да инвестират в ценни книжа за своя собствена сметка.

Парично-финансовите институции не могат да бъдат описани най-общо като банки, тъй като е възможно те да включват някои финансови предприятия, които сами по себе си да не се определят като банки, както и такива, на които в някои държави не е разрешено да се определят като банки, докато други финансови предприятия, описващи себе си като банки, може на практика да не са парично-финансови институции. В общия случай в подсектор S.122 се класифицират следните финансови посредници:

а) търговски банки, универсални банки, многоцелеви банки;

б) спестовни банки (включително доверителни спестовни банки, спестовни банки и кредитни организации);

в) пощенски джиро институции, пощенски банки, джиро банки;

г) селскостопански кредитни банки, земеделски кредитни банки;

д) кооперативни кредитни банки, кредитни съюзи;

е) специализирани банки (например търговски банки, емисионни къщи, частни банки).

В подсектор S.122 могат също да бъдат класифицирани следните финансови посредници, когато тяхната дейност е свързана с получаването на обратно платими фондове от обществото под формата на депозити или под други форми като например продължително емитиране на облигации и други сравними ценни книжа (в обратен случай те ще трябва да бъдат класифицирани в подсектор S.123):

а) предприятия, които са ангажирани с предоставяне на ипотеки (включително и строителни дружества, ипотечни банки и институции за ипотечно кредитиране);

б) взаимни фондове (включително тръстове, специализирани инвестиционни тръстове и други колективни инвестиционни схеми, например предприятия за колективно инвестиране в прехвърляеми ценни книжа – ПКИПЦК);

в) общински кредитни институции.

Подсектор S.122 не включва:

а) холдингови дружества, само контролиращи и управляващи група, състояща се предимно от други парично-финансови институции, но които сами по себе си не са други парично-финансови институции. Те се класифицират в подсектор S.123;

б) нестопански институции, признати като независими юридически лица, обслужващи други парично-финансови институции, но които не са ангажирани с финансово посредничество. Те се класифицират в подсектор S.124.

Подсектор *други финансови посредници, с изключение на застрахователни дружества и пенсионни фондове* (S.123)

Подсектор *други финансови посредници, с изключение на застрахователни предприятия и пенсионни фондове* (S.123) се състои от всички финансови предприятия и квазипредприятия, които са основно ангажирани с финансово посредничество, като поемат задължения под форма, различна от парични средства, депозити и/или близки заместители на депозити от институционални единици, различни от парично-финансови институции, или застрахователни технически резерви.

Подсектор S.123 включва различни видове финансови посредници и по-специално тези, които са предимно ангажирани с дългосрочно финансиране. В повечето случаи този преобладаващ матуритет формира базата за разграничаване от подсектор *други парично-финансови институции*. Граничната линия с подсектор *застрахователни дружества и пенсионни фондове* може да се определи на базата на отсъствието на пасиви под формата на застрахователни технически резерви.

В подсектор S.123 по-специално се класифицират следните финансови предприятия и квазипредприятия, освен ако те са парично-финансови институции – ПФИ:

а) предприятия, които са ангажирани с финансов лизинг;
б) предприятия, които са ангажирани с покупко-продажба на изплащане и с отпускане на потребителски или търговски кредити;
в) предприятия, които са ангажирани с факторинг;
г) дилъри на ценни книжа и деривативи (за собствена сметка);
д) специализирани финансови корпорации като например компании с рисков и развоен капитал, компании, финансиращи внос и износ;
е) дружества със специална инвестиционна дейност, които са създадени да бъдат държатели на секюритизирани активи;
ж) финансови посредници, които получават депозити и/или близки заместители на депозити само от парично-финансови институции;
з) холдингови дружества, които само контролират и управляват група от филиали, основно ангажирани с финансово посредничество и/или със спомагателни финансови дейности, но сами по себе си не са финансови предприятия.

Подсектор S.123 не включва нестопански институции, признати за независими юридически лица, обслужващи други финансови посредници, с изключение на застрахователни корпорации и пенсионни фондове, но които не са ангажирани с финансово посредничество. Те са класифицирани в подсектор S.124.

Подсектор *финансови предприятия, ангажирани със спомагателни финансови дейности* (S.124)

Подсектор *финансови предприятия, ангажирани със спомагателни финансови дейности* (S.124) се състои от всички финансови предприятия и квазипредприятия, които са основно ангажирани със спомагателни финансови дейности, т.е. те са тясно свързани с финансовото посредничество, но сами по себе си не са финансови посредници.

В подсектор S.124 по-специално са класифицирани следните финансови предприятия и квазипредприятия:

а) застрахователни брокери, администратори на компенсации и загуби, консултанти по застрахователни и пенсионни дела и други;
б) брокери на заеми, брокери на ценни книжа, инвестиционни съветници и други;
в) предприятия за листване, които ръководят емитирането на ценни книжа;
г) предприятия, чиято основна функция е да гарантират задължения чрез джиросване, менителници и други подобни инструменти;
д) предприятия, които организират деривативни и хеджингови инструменти като например суапове, опции и фючърси (без да ги емитират);
е) предприятия, които осигуряват инфраструктура за финансовите пазари;
ж) централни надзорни органи за финансови посредници и финансови пазари, когато те са отделни институционални единици;

з) администратори на пенсионни фондове, взаимни фондове и други;
и) предприятия, действащи като фондови борси и застрахователни борси;
й) нестопански институции, които са признати за независими юридически лица, обслужващи финансови предприятия, но не са ангажирани с финансово посредничество или със спомагателни финансови дейности.

Подсектор S.124 не включва холдингови дружества, които само контролират и управляват група от филиали, основно ангажирани със спомагателни финансови дейности, но сами по себе си не са финансови предприятия, ангажирани със спомагателни финансови дейности. Те се класифицират в подсектор S.123.

Подсектор *застрахователни дружества и пенсионни фондове* (S.125)

Подсектор *застрахователни дружества и пенсионни фондове* (S.125) се състои от всички финансови предприятия и квазипредприятия, които са основно ангажирани с финансово посредничество като следствие от групирането на рискове.

Изпълняваните застрахователни договори могат да се отнасят до отделни лица и/или групи, независимо от това дали участието възниква от общо задължение, наложено от държавно управление. В допълнение на това, договорите за обществено осигуряване понякога представляват значителна част от изпълняваните договори. Подсектор S.125 включва както застрахователни дружества, така и презастрахователни дружества.

Подсектор S.125 не включва:

а) институционални единици, които отговарят на всеки един от двата критерия. Те се класифицират в подсектор S.1314;
б) холдингови дружества, които само контролират и управляват група, състояща се предимно от застрахователни дружества и пенсионни фондове, но сами по себе си не са застрахователни дружества и пенсионни фондове. Те се класифицират в подсектор S.123.
в) нестопански институции, признати за независими юридически лица, обслужващи застрахователни дружества и пенсионни фондове, но които не са ангажирани с финансово посредничество. Те се класифицират в подсектор S.124.

Подсектор *застрахователни дружества и пенсионни фондове* може да бъде разделен на:

а) застрахователни дружества;
б) (автономни) пенсионни фондове.

Автономни пенсионни фондове са пенсионни фондове, които са независими при вземане на решения и поддържат пълен набор от сметки. Следователно те са институционални единици. Неавтономните пенсионни фондове не са институционални единици и остават част от институционалната единица, която ги е създала.

Сектор *държавно управление* (S.13)

Сектор *държавно управление* (S.13) включва всички институционални единици, производители на друга непазарна продукция, която е предназначена за индивидуално и колективно потребление и се финансира главно от задължителни плащания, извършвани от единици, принадлежащи към други сектори, и/или всички институционални единици, основно ангажирани с преразпределение на национален доход и богатство.

Институционалните единици, включени в сектор S.13, са следните:

а) единици на държавното управление (с изключение на обществени производители, които са организирани като обществени предприятия или по силата на специално законодателство са признати за независими юридически лица, или квазипредприятия, когато са класифицирани в нефинансовите или финансови сектори), които администрират и финансират група от дейности, основно осигуряващи непазарни стоки и услуги, за благото на обществото;
б) нестопански институции, признати за независими юридически лица, които са производители на друга непазарна продукция и се контролират и финансират основно от държавното управление;
в) независими пенсионни фондове, ако отговарят на изискванията за социалноосигурителни фондове.

Сектор *държавно управление* е разделен на четири подсектора: *централно държавно управление* (S.1311); *федерално държавно управление* (S.1312); *местно държавно управление* (S.1313); *социалноосигурителни фондове* (S.1314).

Подсектор *централно държавно управление* (S.1311)

Подсектор *централно държавно управление* (S.1311) включва всички административни институционални единици на държавата и други централни агенции, чиято компетенция се разпростира обикновено върху цялата икономическа територия, с изключение на управлението на социалноосигурителните фондове. В подсектор S.1311 са включени тези нестопански институции, които са контролирани и финансирани основно от централното държавно управление и чиято компетенция се разпростира върху цялата икономическа територия.

Подсектор *федерално държавно управление* (S.1312)

Подсектор *федерално държавно управление* се състои от административни единици, които са отделни институционални единици, упражняващи някои от функциите на държавно управление на ниво, по-ниско от това на централното държавно управление и по-високо от това на местното държавно управление, с изключение на администрирането на социалноосигурителни фондове. В подсектор S.1312 са включени тези нестопански институции, които са контролирани и финансирани основно от федералното държавно управление и чиято компетенция се ограничава върху икономическата територия на съответните области.

Подсектор *местно държавно управление* (S.1313)

Подсектор *местно държавно управление* (S.1312) включва тези видове обществена администрация, чиято компетенция се разпростира само върху местната част от икономическата територия с изключение на местните агенции на социалноосигурителните фондове. В подсектор S.1313 са включени тези нестопански институции, които са контролирани и финансирани основно от органи на местните държавни управления и чиято компетенция е ограничена до икономическите територии на местното държавно управление.

Подсектор *социалноосигурителни фондове* (S.1314)

Подсектор *социалноосигурителни фондове* (S.1314) включва всички централни, федерални и местни институционални единици, чиято основна дейност е да предоставят социални помощи и които отговарят на следните два критерия:

а) по закон или нормативен акт някои групи от населението са задължени да участват в схемата или да заплащат вноски;

б) Сектор *държавно управление* е отговорен за управлението на институцията по отношение на уреждане или одобряване на вноските и помощите независимо от ролята му на надзорно тяло или работодател.

Обикновено не съществува пряка връзка между размера на заплатената от дадено лице вноска и риска, на който то е изложено.

Сектор *домакинства* (S.14)

Сектор *домакинства* (S.14) включва лица или групи лица в ролята им на потребители или предприемачи, произвеждащи пазарни стоки и нефинансови и финансови услуги (пазарни производители), при условие че съответните дейностите, които последните развиват, не отговарят на дейностите на отделни единици, разглеждани като квазипредприятия. Секторът включва също лица или групи лица, производители на стоки и нефинансови услуги, предназначени изключително за собствена крайна употреба.

Домакинствата като потребители могат да бъдат определени като малки групи от хора, които обитават едно и също жилище, обединяват част или всичките си доходи и имущество и потребяват колективно определени видове стоки и услуги, основно жилище и храна. Тук може да се добави и критерият за съществуването на семейство или на емоционални връзки.

Основните ресурси на тези единици се получават от компенсациите на наетите лица, доход от собственост, трансфери от други сектори или приходи от реализацията на пазарни продукти или от условни постъпления от производството на продукти за собствена крайна употреба.

Сектор *домакинства* включва:

а) лица или групи лица, чиято основна функция е потребление;

б) лица, които пребивават постоянно в институции и не притежават частична или пълна независимост по отношение на действие или при вземане на решения по икономически въпроси (например членове на религиозни ордени, живеещи в манастири, пациенти за продължително лечение в болници, затворници, излежаващи продължителни присъди,

възрастни хора, живеещи постоянно в старчески домове). Такива хора се разглеждат като образуващи заедно отделна институционална единица, или отделно домакинство;

в) лица или групи лица, чиято основна функция е потребление и които произвеждат стоки и нефинансови услуги изключително за собствена крайна употреба; в системата са включени само категории услуги, произвеждани за собствено крайно потребление: услуги за обитавани от собственика жилища и битови услуги, предоставяни от платени наети лица;

г) еднолични търговци и сдружения без независим юридически статут – различни от тези, разглеждани като квазикорпорации – които са пазарни производители;

д) нестопански институции, обслужващи домакинства, които нямат независим юридически статут или такива, които го имат, но са с много малка значимост.

Сектор *нетърговски организации, обслужващи домакинствата* (S.15)

Сектор *нетърговски организации, обслужващи домакинствата (НТООД)* (S.15) се състои от нетърговски организации, които са отделни юридически лица, които обслужват домакинствата и са частни производители на друга непазарна продукция. Техните основни ресурси освен тези, получени от случайни продажби, се получават от доброволни парични вноски или вноски в натура от домакинства в качеството им на потребители, от плащания, извършени от сектор *държавно управление,* и от доходи от собственост.

В случаите, когато тези институции не са много значими, те не се включват в този сектор, тъй като техните операции се смесват с тези на сектор *домакинства* (S.14).

Сектор *НТООД* включва следните основни видове нестопански организации, обслужващи домакинствата, които предоставят непазарни стоки и услуги на домакинствата:

а) профсъюзи, професионални или научни сдружения, асоциации на потребители, политически партии, църкви или религиозни общества (включително и тези, които са финансирани, но не контролирани от държавното управление), както и обществени, културни, възстановителни и спортни клубове;

б) благотворителни, подкрепящи и подпомагащи организации, които са финансирани с доброволни парични вноски или вноски в натура от други институционални единици. Секторът S.15 включва благотворителни, подкрепящи и подпомагащи агенции, обслужващи нерезидентни единици, и изключва единици, за които членството дава права върху предварително определени стоки и услуги.

Сектор *останал свят* (S.2)

Останал свят (S.2) е групировка от единици без някакви характерни функции и ресурси. Тя се състои от нерезидентни единици, ангажирани в операции с резидентни институционални единици или имащи други икономически връзки с резидентни единици.

Разграничаването на националната икономика и *останал свят* се основава на принципа за резидентност. Националната икономика е ограничена до резидентните единици, т.е. единиците, които имат център на икономически интерес на икономическата територия на тази страна[3].

Икономическата територия включва териториални анклави като посолства, консулски представителства, военни и научни бази, разположени в останалия свят. Икономическата територия не включва извънтериториални анклави: чуждестранни посолства или институции на Европейския съюз или други международни организации, разположени на географската територия на страната[4]. Терминът „център на икономически интерес“ показва факта, че съществува някакво място в икономическата територия, на което или от което една единица се занимава и има намерение да продължи да се занимава с икономическа дейност и значителни трансакции през неограничен или ограничен, но дълъг период от време (година или повече).

Трябва да се отбележи, че правилото, според което сметките за *останал свят* включват само операции, извършвани между резидентни институционални единици и нерезидентни единици, е обект на следните изключения:

а) транспортните услуги (до границата на страната-износител), оказвани от резидентните единици относно вносните стоки, са отразени в *останал свят* – сметки с *FOB* вносители, въпреки че са осъществени от резидентни единици;

[3] Тези единици (независимо дали са институционални, занимаващи се с местен вид дейност или еднородно производство), познати като резидентни единици, могат да имат или да нямат националността на тази страна, могат да са или да не са юридически единици, могат да присъстват или да не присъстват на икономическата територия на страната по времето, когато извършват трансакция.

[4] Териториите, използвани от институциите на Европейския съюз и международни организации, представляват по такъв начин териториите на един вид държави. Отличителната особеност на такива държави е, че единствените резиденти са самите институции.

б) трансакциите с чуждестранни активи между резиденти, които принадлежат към различни сектори, са показани в подробните финансови сметки за *останал свят*; макар да не влияят на финансовата позиция на държавата спрямо останалия свят, те засягат финансовите връзки на индивидуалните сектори със сектор *останал свят*;

в) трансакциите с пасивите на държавата между нерезиденти, които принадлежат към различни географски зони, са показани в географската разбивка на сметките *останал свят*; макар да не влияят на общото задължение на държавата към сектор *останал свят*, тези трансакции засягат задълженията ѝ към различни части на света.

1 Финансов сектор

В този раздел е представена информация от паричната и лихвената статистика, както и друга финансова статистика.

Парична статистика

I. ОБЩИ МЕТОДОЛОГИЧЕСКИ БЕЛЕЖКИ ЗА ПАРИЧНАТА И БАНКОВАТА СТАТИСТИКА

1. Методологически концепции и правила на организация на паричната статистика

Паричната статистика се събира и компилира съгласно международните статистически стандарти и до голяма степен покрива правилата за международната финансова статистика. Сред най-важните стандарти са:

- ✓ Европейската система от сметки (ЕСС'95) и Системата от национални сметки (СНС'93);
- ✓ Регламент (ЕО) № 2423/2001 на ЕЦБ от 22 ноември 2001 г. относно консолидирания баланс на сектор „Парично-финансови институции" и *Money and Banking Statistics Compilation Guide*, ЕЦБ, 1998;
- ✓ *Money and Banking Statistics Sector Manual: Guidance for the Statistical Classification of Customers*, ЕЦБ, 1998;
- ✓ *Monetary and Financial Statistics Manual*, МВФ, 2000.

България е член на Специалния стандарт за разпространение на данни – ССРД (*Special Data Dissemination Standard*), разработен от МВФ (виж националната страница с обобщени данни за България на интернет страницата на БНБ, раздел *Статистика, Стандарти за разпространение на данни*).

Основни правила:

а) Счетоводни правила – счетоводните правила, следвани от парично-финансовите институции, са посочени в Международните счетоводни стандарти/Международните стандарти за финансова отчетност (МСС/МСФО)[5].

б) Отчетни правила:

- ✓ Оценка на активите и пасивите – всички финансови активи и пасиви се отчитат по пазарна или близка до пазарната цена. Финансовите инструменти обаче, като пари в обращение, депозити, капитал и резерви, каса и кредити, се отчитат по номинална стойност.
- ✓ Преоценка на валутните позиции – прилагат се обменни курсове към края на периода.
- ✓ Отчитане на кредити и провизии – за целите на статистиката кредитите се посочват на брутна база до изписването им. Начислените провизии се класифицират като *други пасиви*.
- ✓ Дефиниция на отчетния период – отчетният период приключва на последния календарен, а ако той съвпада с празнични и почивни дни – на последния работен ден от месеца.

в) Икономическа територия и резидентност – икономическата територия на страната се състои от географската територия, администрирана от държавното управление, в рамките на която хората, стоките, услугите и капиталът се движат свободно. В нея се включват: въздушното пространство, териториалните води и континенталният шелф, лежащ в международни води, върху които държавата се ползва с изключителни права; териториалните анклави (т.е. географските територии, разположени в останалия свят и използвани спо-

[5] Унифицираните национални счетоводни стандарти, съобразени с международните, бяха валидни до края на 2002 г., след което влязоха в сила Международните счетоводни стандарти/Международните стандарти за финансова отчетност.

ред международни договорености или споразумения между страни от генерални агенции и ведомства на държавното управление – посолства, консулски служби, военни бази, научни бази и други); всякакъв вид свободни зони.

Резидентите на страната са дефинирани като институционални единици, чийто център на икономически интерес[6] е на икономическата територия на страната, седалището им е разположено на същата територия и имат организирано значително по обем производство, в което участват или възнамеряват да участват.

Клоновете на резидентни кредитни институции в чужбина, чийто център на икономически интерес е на територията на друга страна, се третират като нерезиденти. Клонове на чуждестранни кредитни институции, лицензирани да оперират в страната, са резиденти и са включени към сектора, създаващ пари (виж *Секторна таблица*).

Особени случаи на резидентност:

1) българските дипломатически, консулски, търговски и други представителства, членове на тези представителства, техният персонал и обслужващите ги български граждани, които пребивават в чужбина по поръчение на българската държава, дългосрочно командированите в чужбина военнослужещи на кадрова военна служба и граждански лица от Министерството на отбраната в мисии, щабове и органи на международни организации, както и членовете на техните семейства, са резиденти на страната (местни лица). Чуждестранните такива се класифицират като резиденти на своите държави по рождение;
2) като резиденти на страната се третират и:

✓ българските граждани, пребиваващи в чужбина с цел обучение, независимо от срока на пребиваване;
✓ българските граждани, пребиваващи в чужбина с цел медицинско лечение, независимо от срока на пребиваване.

Концепцията за резидентството е съобразена с Валутния закон на България, ЕСС'95 и с *Ръководството по платежен баланс* (*Balance of Payment Manual*, 5-о изд.).

г) Секторно разпределение – следват се стандартите на ЕСС'95 за секторна класификация на институционалните единици. Два са основните сектори според резидентността: *резидентен сектор* (S.1) и *останал свят* (S.2). Резидентният сектор е разделен на *парично-финансов*, *държавно управление* и *неправителствен*. От своя страна парично-финансовият сектор обхваща *БНБ* (S.121) и *други парично-финансови институции* (S.122); сектор *държавно управление* (S.13) се състои от 3 подсектора *централно държавно управление*, *ЦДУ* (S.1311), *местно държавно управление* (S.1313) и *социалноосигурителни фондове* (S.1314); неправителственият – от *нефинансови държавни предприятия* (S.11001), *нефинансови частни предприятия* (S.11002+S.11003), *финансови посредници и спомагатели, различни от застрахователни дружества* и *пенсионни фондове* (S.123 и S.124), *застрахователни дружества и пенсионни фондове* (S.125), *домакинства* (S.14) и *нетърговски организации, обслужващи домакинствата* (S.15). Нерезидентният сектор е разделен на *Европейски съюз* и *други страни и международни институции*. Европейският съюз е представен с разбивка на *еврозона* и *страни от ЕС извън еврозоната,* според принадлежността на страните от ЕС в Икономическия и паричен съюз.

д) Инструментални категории – в паричния отчет и аналитичните отчетности показателите са дефинирани според Регламент (ЕО) № 2423 на ЕЦБ и наръчника по парична и финансова статистика (*Monetary and Financial Statistics Manual*) на МВФ в съответствие с ЕСС'95 и СНС'93. Дефиниции на по-голямата част от инструментите се намират към съответните таблици в частта „Специфични методологически бележки".

е) Валутно разпределение – всички показатели и инструменти са в левове и чуждестранна валута, в т.ч. в евро на валутния компонент.

ж) Матуритетна структура – за целите на статистиката финансовите активи и пасиви се представят според първоначалния им матуритет (Регламент (ЕО) № 2423 на ЕЦБ и СНС'93).

[6] Центърът на икономически интерес се обуславя от наличието на територията на страната на търговски обект, жилище, производствена база или друг вид, чрез който или от който лицето е ангажирано или възнамерява да се ангажира с икономическа активност или за неопределен период от време, или за определен, но продължителен период от време.

2. *Отчетни единици*

Отчетните единици са парично-финансовите институции (ПФИ), резидентни на територията на Република България. Те включват БНБ и други ПФИ. Други ПФИ обхващат всички кредитни институции, в т.ч. регистрираните в страната клонове на чуждестранни банки, както и фондовете на паричния пазар[7]. От кредитните институции 24 са банки с пълен лиценз за работа в България и в чужбина и 6 са клонове на чуждестранни банки. Фондовете на паричния пазар са 5 на брой.

Парично-финансовите институции в страната са включени в единния списък на парично-финансовите институции на страните – членки на ЕС, който се поддържа от ЕЦБ в интернет (виж *http://www.ecb.int*).

3. *Схема за изготвяне на паричната статистика*

Отчетните единици представят отчетни форми на основание чл. 42 от Закона за БНБ и чл. 69 от Закона за кредитните институции.

Данните се събират по електронен път – чрез виртуална мрежа на БНБ с другите ПФИ.

Паричната статистика включва 2 нива на компилиране и представяне на данните:

- На първото ниво счетоводните данни, получени от отделните отчетни единици, се агрегират в *аналитични отчетности*, които съдържат изчерпателни балансови данни за БНБ и другите ПФИ. Целта на двете аналитични отчетности е да представят данните, класифицирани в съответствие с принципите за резидентност, секторизация и инструментална принадлежност.
- На второто ниво данните от аналитичните отчетности се консолидират в *паричен отчет*. Паричният отчет е основна форма на паричната статистика и съдържа множество важни показатели, необходими за извършване на макроикономически анализи. Той разкрива механизма, по който паричната база се мултиплицира в съвкупно парично предлагане, обслужващо трансакциите в националното стопанство. Структурата му е изградена по начин, улесняващ анализа на широките пари и техните източници. Паричният отчет се придружава от таблици, в които основните му елементи се представят по-детайлно (по сектори и инструменти).

4. *Принципи на обработка на данните*

- ✓ Агрегиране – сумиране на данните по салда за всички институционални единици в рамките на един сектор или подсектор или на всички активи или пасиви в рамките на точно определен показател. За секторите и подсекторите данните по финансовите активи и пасиви се агрегират в инструменти (например кредити, класифицирани по сектор на дебитора, и депозити, класифицирани по сектор на кредитора). По-нататъшно агрегиране се използва за комбиниране на инструментите в показатели.
- ✓ Консолидиране – отнася се до елиминиране на салда и потоци между институционалните единици, резиденти на страната, когато последните са групирани. Институционалните единици, състоящи се от централа и клонове, отчитат консолидирани данни чрез елиминиране на вземанията и задълженията между тях. (Това правило не се прилага при консолидиране на данните между централа и нерезидентни клонове.) Последваща консолидация се извършва в паричния отчет между ПФИ.
- ✓ Нетиране – основен принцип, заложен в международните статистически стандарти, е данните да се събират и компилират бруто. Въпреки това някои категории от данни в паричния отчет се представят и в нетна форма поради използването им за аналитични нужди. В паричния отчет и аналитичните отчетности нетно се представят: *чуждестранните активи*, *вземанията от сектор ЦДУ*, *други позиции*, като едновременно с това се показват и *брутните вземания от* и *брутните задължения към нерезиденти*, *ЦДУ* и *други некласифицирани активи и пасиви*.

5. *Политика на ревизии и статистически обработки*

В съответствие с изискванията, заложени в документа на Европейската централна банка *Насоки ЕЦБ 2007/9*[8], ревизии на данни за минали периоди могат да бъдат извършвани тримесечно с

[7] Включват се в обхвата от февруари 2007 г.

[8] Насоки на Европейската централна банка от 1 август 2007 г. относно паричната статистика и статистиката на финансовите институции и пазари (преработени) (ЕЦБ/2007/9), изменени с Насоки ЕЦБ/2008/31 и Насоки ЕЦБ/2009/23.

публикуването на месечните данни към края на съответното отчетно тримесечие. По този начин се осигурява съпоставимост между месечната и тримесечната отчетност на парично-финансовите институции.

Ревизии на вече публикувани данни се извършват в следните случаи:

- ✓ получаване на допълнителна информация, неправилна класификация, подобряване на отчетната практика и отстраняване на допуснати грешки в предоставените данни от отчетните единици;
- ✓ промяна на счетоводния или статистическия стандарт.

При извършване на ревизии те се означават с буква **p** и обяснителен текст. При смяна на стандарта се ревизират и историческите данни от момента на възникване на събитието или промяната на стандарта.

При възникване или създаване на предпоставки за публикуване на нов показател – сектор, инструмент и т.н., се конструират исторически динамични редове чрез използване на статистически методи от момента на възникване на показателя (когато има условия за това).

6. Публикации

Месечните данни са към края на отчетния период и се публикуват преди края на следващия месец съгласно *Календара за разпространение на статистически данни*, публикуван на интернет страницата на БНБ. Месечните статистически данни се включват в годишните отчети и отчетите за януари – юни на БНБ и в месечната *Парична статистика*. Публикациите са налични на интернет страницата на БНБ.

Приложение: **Секторна таблица**[9]

	Сектори в паричната статистика на България		Дефиниции
Сектор, създаващ пари	Централна банка	S.12 Финансови предприятия	Финансово предприятие, чиято основна функция е емитиране на парични средства, поддържане вътрешната и външната стабилност на националната парична единица и управление на международните резерви на страната.
	Други парично-финансови институции		Финансови предприятия (с изключение на тези, които са класифицирани в подсектор *централна банка*), които са основно ангажирани с финансово посредничество и чието задължение е да получават депозити и/или близки заместители на депозити от други институционални единици, различни от парично-финансови институции, и да отпускат кредити и/или да инвестират в ценни книжа за своя собствена сметка. Такива са: а) кредитните институции банки и дружества за електронни пари, и б) фондовете на паричния пазар. Фондове на паричния пазар – колективни инвестиционни схеми, чиито акции/дялове от гледна точка на своята ликвидност са близки заместители на депозитите и които основно инвестират в инструменти на паричния пазар и/или акции на фондове на паричния пазар, и/или прехвърляеми дългови инструменти с остатъчен матуритет по-малък или равен на 1 година, и/или банкови депозити и/или се стремят да постигнат доходност, която е близка до лихвените проценти по инструментите на паричния пазар.
Сектор, притежаващ пари	Други финансови посредници и спомагатели, с изключение на застрахователни дружества и пенсионни фондове		1. Финансови предприятия, които са основно ангажирани с финансово посредничество, като поемат пасиви под форма, различна от: а) пари, депозити и/или близки заместители на депозити от институционални единици, различни от парично-финансови институции; б) застрахователни и пенсионни резерви. Тук се включват инвестиционни фондове, дружества, специализирани в кредитиране, лизингови дружества, финансови и заложни къщи и др. 2. Финансови предприятия – спомагатели, които са тясно свързани с финансовото посредничество, но сами по себе си не са финансови посредници. Тук се включват фондови борси, обменни бюра, консултанти, брокери и др.
	Застрахователни дружества и пенсионни фондове		Финансови предприятия, които са основно ангажирани с финансово посредничество като следствие от поемането на застрахователни и пенсионни рискове (и които поемат пасиви под формата на застрахователни и пенсионни резерви).
	Нефинансови предприятия		Нефинансови предприятия, които са пазарни производители и чиято основна дейност е производството на стоки и нефинансови услуги.
	Домакинства		Личности или групи от личности като потребители и като предприемачи, произвеждащи пазарни стоки и нефинансови и финансови услуги (пазарни производители). Секторът включва и личности или групи от личности като производители на стоки и нефинансови услуги, предназначени предимно за собствена крайна употреба. Тук се включват едноличните търговци и сдруженията без независим юридически статус и които са пазарни производители.
	Нетърговски организации, обслужващи домакинствата (НТООД)		Нетърговски институции, отделни юридически личности, чиято основна дейност е свързана с обслужване, подпомагане и съдействие на домакинствата. Техните основни ресурси освен тези, получени от случайни продажби, се получават от доброволни парични вноски или вноски в натура от домакинствата в качеството им на потребители, от плащания, извършени от сектор *държавно управление*[10], и от доходи от собственост. Тук се включват синдикати, политически партии, фондации, сдружения, църкви и религиозни общества, читалища, културни и спортни клубове.

(продължава)

[9] Институционалните сектори в паричната статистика на България изцяло покриват изискванията на ЕЦБ и ЕСС'95.
[10] Нетърговските институции, които са контролирани и финансирани от сектор *държавно управление*, се класифицират в него.

(продължение)

	Сектори в паричната статистика на България			Дефиниции
Парично неутрален сектор	Централно държавно управление		S.13 Сектор *Държавно управление*	Всички институционални единици, които предлагат обществени услуги, занимават се с разпределението на националния доход и гарантират оперирането на социалната и икономическата система. Това са министерства, ведомства, други централни агенции, извънбюджетни фондове и административни единици на страната, чиято компетенция се разпростира обикновено върху цялата икономическа територия, с изключение администрирането на социалноосигурителните фондове. В подсектора са включени и тези нетърговски институции, които са контролирани и финансирани главно от централното държавно управление и чиято компетенция се разпростира върху цялата икономическа територия.
Сектор, притежаващ пари	Местно държавно управление			Всички институционални единици, които предлагат обществени услуги, занимават се с разпределението на националния доход и гарантират оперирането на социалната и икономическата система на местно ниво. Това е местната администрация, чиято компетенция се разпростира върху част от икономическата територия, с изключение администрирането на местните агенции на социалноосигурителните фондове. В подсектора са включени тези нестопански институции, които са контролирани и финансирани главно от органи на местното държавно управление и чиято компетенция е ограничена до икономическите територии на местното държавно управление.
	Социално-осигурителни фондове			Централни и местни институционални единици, чиято основна дейност е да обезпечават обществени облаги и които отговарят на всеки от следните два критерия: 1. по закон или нормативен акт някои групи от населението са задължени да участват в схемата или да заплащат вноски; 2. правителството е отговорно за управлението на институцията по отношение уреждането или одобряването на вноските и облагите независимо от ролята му като надзорно тяло или работодател.
Нерезидентен сектор	Европейски съюз	Еврозона	S.2 Останал свят	Всички нерезидентни единици[11], ангажирани в операции с резидентни институционални единици или имащи други икономически връзки с резидентни единици. Сметките на *останал свят* осигуряват един общ поглед върху икономическите връзки, свързващи националната икономика с останалия свят. Секторът включва и такива институционални единици, които физически се намират на географската територия на страната. Дели се на *Европейски съюз* и *други страни и международни организации*. Европейският съюз е представен с разделение на *еврозона* и *страни от Европейския съюз извън еврозоната*, включително институциите на ЕС.
		Страни от ЕС извън еврозоната		
	Други страни и международни организации			

[11] Включени са също институциите на Европейския съюз и международните организации.

II. СПЕЦИФИЧНИ МЕТОДОЛОГИЧЕСКИ БЕЛЕЖКИ

Паричната статистика е представена в динамика с паричен отчет, две аналитични отчетности (на БНБ и на другите ПФИ), както и с няколко допълнителни таблици, съдържащи по-детайлна информация. Принципът на организация на всички таблици е следният: данните са развити по сектор, показател, левове и чуждестранна валута, в т.ч. в евро, инструмент и матуритет, като показателите в актива са групирани по сектори и инструменти, а в пасива – по инструменти и степен на изискуемост.

Същевременно се компилират и публикуват секторни месечни отчетности на БНБ и на другите ПФИ, които са статични таблици, представящи съответни показатели в актива и пасива с цел идентифициране на секторната принадлежност на балансовите позиции.

Паричната статистика (в динамика и статика) е изградена на база месечните отчетности на БНБ и другите ПФИ.

С цел неразкриване на индивидуална информация[12] за конкретна отчетна единица част от показателите са представени на по-агрегирано ниво.

Таблици 1.3.1.1.3.4.: Паричен отчет и аналитични отчетности

Структурата на паричния отчет може да се изрази със следното математическо тъждество:

нетни чуждестранни активи + нетни вътрешни активи = широки пари + дългосрочни пасиви.

Нетните вътрешни активи включват вътрешен кредит, дълготрайни активи и други позиции (нето).

Аналитичните отчетности на БНБ и другите ПФИ следват формата на паричния отчет.

Видове показатели

Нетни чуждестранни активи[13] – получават се като разлика между брутните чуждестранни активи и пасиви на сектор ПФИ. Брутните чуждестранни активи са представени по инструменти и включват международните валутни резерви на страната и други чуждестранни активи на БНБ и другите ПФИ. Брутните чуждестранни пасиви отразяват задълженията на ПФИ към външния сектор. Подробно развитие на брутните чуждестранни активи и чуждестранни пасиви на БНБ е извършено в таблица 1.3.5. *Чуждестранни активи и пасиви на БНБ*.

Вътрешен кредит – обединява кредита за консолидирания сектор *държавно управление* и за неправителствения сектор.

Кредитът за консолидирания сектор *държавно управление* обхваща нетните вземания от ЦДУ и брутните вземания от местното държавно управление и социалноосигурителните фондове. Кредитът за неправителствения сектор включва брутните вземания от нефинансови предприятия, финансови предприятия, домакинства и НТООД.

Дълготрайни активи – движими или недвижими нефинансови активи, за които намеренията на парично-финансовите институции са да бъдат използвани за период, по-дълъг от 1 година, във връзка с извършването на основната им дейност.

Други позиции (нето) – обединяват всички компоненти от балансите на БНБ и другите ПФИ, които не са обхванати в представените инструменти. Тук се включват *Отношения между други ПФИ (нето), Отношения между БНБ и други ПФИ (нето)* и *Други активи и пасиви (нето*). Към *Други активи и пасиви (нето)* се включват начислените и просрочените лихви, дериватите, амортизациите, провизиите, както и некласифицираните другаде активи и пасиви (част от тях са представени в таблици 1.3.7 и 1.3.8: *Допълнителни показатели към аналитичните отчетности на БНБ и другите ПФИ*. Позицията *Отношения между ПФИ (нето)* отразява превишаването на активите над пасивите, възникнало в резултат на нетиране на вземанията и задълженията между ПФИ.

Широки пари (парично предлагане) – състоят се от пасиви с паричен характер на ПФИ към резидентния сектор с изключение на тези към ЦДУ и към сектор ПФИ. Инструментите в паричните агрегати са групирани по степен на ликвидност и са представени по валути и по сектори.

Използват се следните парични агрегати: М1, М2 и М3. Агрегат М1, известен като „тесни пари“, включва най-бързоликвидните инструменти, използвани за разплащане (пари извън ПФИ и овърнайт депозити в левове и чуждестранна валута). Квазипарите и паричният агрегат М1 съставят паричния агрегат М2. Квазипарите се състоят от депозити с договорен матуритет до 2 години и

[12] Регламент (ЕО) № 2533/98 на Съвета от 23 ноември 1998 г. относно събирането на статистическа информация от Европейската централна банка, чл. 8.

[13] Монетарното злато и притежаваните/разпределените специални права на тираж, вземанията и задълженията по лихви в *Нетните чуждестранни активи* са показатели, които се отнасят само за БНБ.

депозити, договорени за ползване след предизвестие (вкл. спестовни депозити) до 3 месеца. Най-нисколиквидните финансови инструменти са репо сделките, акциите и дялове на фондовете на паричния пазар и издадените дългови ценни книжа до 2 години, наричани общо *търгуеми инструменти*. Те са в левове и чуждестранна валута и заедно с паричния агрегат М2 формират най-широкия паричен агрегат М3, който е известен като парично предлагане („широки пари“).

Дългосрочни пасиви на ПФИ – дългосрочните финансови пасиви включват пасивите на ПФИ с матуритет над 2 години или период на предизвестие над 3 месеца, както и капитала и резервите. *Капитал и резерви* включва основния капитал на банковата система; резервите и финансовия резултат.

Основни инструменти

В актива:

1. Репо сделки – средства, отпуснати по споразумения за обратно изкупуване на ценни книжа, когато една от страните получава парични средства срещу продажбата на ценни книжа, но с твърд ангажимент да изкупи обратно същите или подобни ценни книжа по определена цена на определена бъдеща дата.

2. Кредити – финансови активи, възникнали с цел осигуряване на парични средства, стоки или услуги на кредитополучателя. Условията по кредитите (фиксирани от кредитора или договорени) обикновено се оформят с непрехвърляем документ. Кредитът е безусловен дълг, който трябва да бъде изплатен при падежа му и да носи доход под формата на лихва (вж. таблица 1.3.6). В сектор *финансови предприятия* са включени и предоставените от отчетните единици маржин депозити[14].

3. Ценни книжа, различни от акции – тук се включват ценни книжа, различни от акции и други капиталови инструменти, даващи на притежателя им безусловно право на фиксиран или договорно определяем доход под формата на купонни плащания и/или определена фиксирана сума на посочена дата или дати, стартиращи от емисията до деня, определен като дата на падеж/откупуване. Тези книжа не гарантират права на собственост и дял в капитала на фирмата емитент. Включват се и инструменти със същите характеристики, но съдържащи опции за конвертиране в акции или други капиталови инструменти. Показателят *ценни книжа, различни от акции*, обхваща различни видове облигации и други дългови книжа с характер на облигации (такива могат да бъдат сконтирани и приети от другите ПФИ полици и други търговски книжа, използвани от тях като форма на краткосрочно инвестиране). В сектор *нефинансови предприятия* са включени и притежаваните от кредитните институции компенсаторни инструменти[15].

4. Акции и други капиталови инструменти – притежаваните ценни книжа, които дават права на собственост и дял в капитала на предприятие. Тези ценни книжа дават право на част от печалбата на предприятието, а също така и право на ликвидационен дял в случай на ликвидация. Тук се включват и *акции и дялове на фондове на паричния пазар.*

В пасива:

1. Пари извън ПФИ – парите в обращение, намалени с касите на другите ПФИ.

2. Депозити – средствата, приети от ПФИ, които могат да бъдат платими на виждане, платими без срок на предизвестие, със срок на предизвестие или при други предварително договорени условия на плащане. Депозитите се приемат по договореност между страните, като се уговорят условията по воденето на депозитните сметки, размерът на лихвата (ако в договора е предвидено начисляването ѝ), сроковете на изплащане и санкции за страните при неизпълнение на договорностите. Те са задължение (пасив) на финансовата институция.

- ✓ *Овърнайт депозити* съдържат депозити, които нямат определен срок и могат незабавно да се конвертират в пари в брой или да се преведат чрез банково нареждане или чек без ограничения или санкции. Тук се включват и депозитите до 1 ден.
- ✓ *Депозити с договорен матуритет* – не са незабавно на разположение, тъй като имат договорен срок преди тегленето им. Тези депозити не могат да се използват за извършване на плащания и не са конвертируеми в пари в брой без какъвто и да е вид значимо ограничение или глоба. Тук се отнасят получените кредити, с изключение на тези от МВФ.

[14] Представляват гаранционни депозити по деривативни договори. Служат за парично обезпечение, което остава собственост на вложителя и са платими при приключването на договора.

[15] Компенсаторните инструменти включват компенсаторни записи и жилищно-компенсаторни записи, емитирани по Закона за обезщетяване на собственици на одържавени имоти, и поименни компенсационни бонове, емитирани по Закона за собствеността и ползването на земеделските земи. Тези инструменти са издадени от държавата и са свободно прехвърляеми. По смисъла на Закона за публичното предлагане на ценни книжа те са приравнени към ценни книжа.

- ✓ *Депозити, договорени за ползване след предизвестие* – включват спестовни депозити и други депозити, договорени за ползване след предизвестие. Спестовните депозити са непрехвърляеми депозити без определен матуритет, които служат за съхранение на пари на домакинства срещу издаване на лична спестовна книжка или аналогичен документ. Такива депозити са жилищните влогове, детските влогове и други. Другите депозити, договорени за ползване след предизвестие, са непрехвърляеми депозити без определен матуритет, които не могат да бъдат конвертирани в пари в брой без период на предизвестие. При тях конвертирането в пари в брой не е възможно или е възможно преди срока на предизвестието, но с някаква санкция. Тук се отнасят и непрехвърляеми депозити, които са с фиксиран матуритет, но конвертирането им в пари в брой преди настъпването на матуритета им е възможно само срещу предизвестие.

3. Репо сделки – включват получените в парично-финансовата институция парични средства срещу продажбата на ценни книжа с твърд ангажимент за обратно изкупуване на същите или подобни ценни книжа по определена цена на определена бъдеща дата.

4. Акции и дялове на фондове на паричния пазар – включват издадените от фондовете на паричния пазар дялове.

5. Издадени дългови ценни книжа – включват емитираните от кредитните институции ценни книжа, различни от акции и други капиталови инструменти, които обикновено се търгуват на вторичния пазар и не гарантират на притежателя права върху собственост на емитента. Издадени нетъргуеми инструменти (първично пласирани не чрез борса или друг официален пазар), но впоследствие придобили търгуемост, също се класифицират тук.

Таблица 1.3.5.: Чуждестранни активи и пасиви на БНБ

Таблицата показва вземанията и задълженията на БНБ към нерезиденти, формиращи позициите *Чуждестранни активи* и *Чуждестранни пасиви*.

Видове инструменти

Чуждестранни активи на БНБ

Външните вземания на централната банка са обособени в две групи според своята ликвидност – *Международни резерви* и *Други чуждестранни активи.*

1. *Международни резерви* – включва най-бързоликвидните чуждестранни активи. В режима на паричен съвет, въведен на 1 юли 1997 г., те се равняват на активите на обособеното в баланса на БНБ управление „Емисионно“ и са описани в чл. 28, ал. 3 на Закона за БНБ.

Подразделя се на три подсектора – *нерезидентни банки, нерезидентни правителства* и *други нерезиденти*, и включва следните показатели:

- ✓ *каса* – притежавани банкноти и монети в свободно конвертируема чуждестранна валута;
- ✓ *притежавани специални права на тираж*[16] (СПТ);
- ✓ *монетарно злато* – състои се от кюлчета злато в стандартна форма в трезора и монетарно злато, депозирано при чуждестранни банки. От 1 юли 1997 г. до 31 януари 2005 г. на основание чл. 28, ал. 3, т. 6 от Закона за БНБ наличността от монетарно злато е оценявана по 500 лева за тройунция или по пазарна стойност, ако е по-ниска. От 1 февруари 2005 г. монетарното злато се оценява по пазарна стойност;
- ✓ *депозити* – средства в свободно конвертируема валута, притежавани от БНБ по сметки в чуждестранни банки, развити по степен на ликвидност (овърнайт депозити, депозити с договорен матуритет, депозити, договорени за ползване след предизвестие);
- ✓ *репо сделки* – включват получените в БНБ средства срещу продажбата на ценни книжа с твърд ангажимент за обратно изкупуване на същите или подобни ценни книжа по определена цена на определена бъдеща дата;
- ✓ *ценни книжа, различни от акции* – притежаваните от БНБ дългови инструменти, емитирани от нерезидентни банки, финансови институции и правителства, чиито задължения са оценени с една от двете най-високи оценки на две международно признати агенции за кредитен рейтинг и които са платими в свободно конвертируема валута, с изключение на дълговите инструменти, дадени или получени като обезпечение;

[16] Специалните права на тираж са резервен актив, създаден от МВФ като допълнение към съществуващите резервни активи на държавите – членки на фонда. Стойността им се определя от кошница от основни валути (евро, британска лира, щатски долар и японска йена).

- ✓ *резервна позиция в МВФ* – представлява безусловното право на страната за ползване на средства от МВФ. Този показател се създава от плащането на валутния компонент от квотата на България и е равен на разликата между квотата и наличностите на МВФ в национална валута[17];
- ✓ *вземания по лихви* – включени са вземания по начислени лихви. Специфична особеност, произтичаща от паричния съвет, е, че вземанията и задълженията по начислени лихви са част от *Международните резерви*, съответно част от чуждестранните задължения на страната, поради което те не са част от *Други активи* и *Други пасиви*, както е при другите отчетни единици.

2. *Други чуждестранни активи* – това са по-слаболиквидни вземания от нерезиденти, които след въвеждането на паричния съвет са част от активите на управление „Банково". Позицията е разделена на два сектора – *нерезидентни правителства* и *други нерезиденти*, и включва следните инструменти:

- ✓ *ценни книжа, различни от акции* – дългови ценни книжа, невключени в международния резерв;
- ✓ *акции и други капиталови инструменти* – представляват капиталови инвестиции в международни финансови институции (например Банката за международни разплащания, Базел). Тук се включват и акции и дялове на фондове на паричния пазар, притежаваните ценни книжа, осигуряващи дял в капитала на фонд на паричния пазар.

Чуждестранни пасиви на БНБ

Отразяват задълженията на централната банка към външния сектор, разделени на три подсектора – *нерезидентни банки, нерезидентни правителства* и *други нерезиденти*. След въвеждането на паричния съвет чуждестранните пасиви се състоят само от задълженията на страната към МВФ и включват следните инструменти:

- ✓ *кредити* – получени заеми от общите фондове на МВФ, които са лихвоносни и се отпускат с определен падеж;
- ✓ *задължения по лихви* – в позицията са включени задълженията по лихви към МВФ;
- ✓ *разпределени специални права на тираж*.[18]

Таблица 1.3.6.: Кредити на нефинансови предприятия, домакинства и НТООД

Таблицата представя информация за кредитите (остатъчната им стойност) по видове, валута и сектори, отпуснати от кредитните институции. В паричния отчет и аналитичните отчетности те са част от *Вземанията от неправителствения сектор*.

Видове кредити

1. Според матуритета
   - ✓ Краткосрочни кредити – кредити, чийто първоначален матуритет е 1 година или по-малко, включително овърдрафт.
   - ✓ Кредити с матуритет от 1 до 5 години – кредити, чийто първоначален матуритет е повече от 1 година, но по-малко от 5 години.
   - ✓ Кредити с матуритет над 5 години – кредити, чийто матуритет е над 5 години.
2. Според качеството
   - ✓ Редовни кредити – включват се кредитите, които са класифицирани като редовни експозиции, съгласно чл. 8 и експозиции под наблюдение, съгласно чл. 9 (с изключение на преструктурираните експозиции) по смисъла на Наредба № 9 на БНБ[19].
   - ✓ Лоши и преструктурирани кредити[20] – в съответствие с изискванията за статистическа отчетност на ЕЦБ[21] БНБ събира агрегирана информация за кредитите, които са преструктурирани или са с влошено качество/с просрочие в обслужването. Събират се данни за целия размер на балансово отчитаните кредитни експозиции, които са класифицирани като *необслужвани експозиции* (чл. 10), *загуба* (чл. 11) и *преструктурирани експозиции*, съгласно чл. 13 (независимо към коя класификационна група са отнесени) по смисъла на

[17] Резервната позиция може да бъде увеличена до размера на средствата в национална валута, използвани от МВФ при трансакции с други държави-членки.

[18] Дългосрочен пасив към МВФ, който се явява кореспондиращата позиция на притежаваните специални права на тираж.

[19] Наредба № 9 на БНБ от 3 април 2008 г. за оценка и класификация на рисковите експозиции на банките и за установяване на специфични провизии за кредитен риск.

[20] До 30 юни 2006 г. в показателя се посочва просрочената част от главницата, която е станала изискуема, но не е платена.

[21] Регламент ЕЦБ/2001/13 относно консолидирания баланс на сектор „Парично-финансови институции" и Регламент ЕЦБ/2001/18 относно статистиката на лихвените проценти, прилагани от парично-финансовите институции по депозити и кредити на домакинства и нефинансови предприятия.

Наредба № 9 на БНБ. За целите на паричната и на лихвената статистика не се събират детайлни данни за класифицираните експозиции по срокове на просрочие. В съответствие с международната практика отчитането за паричната статистика се различава от това за надзорни цели, включително при отчитането на кредитите, които са преструктурирани или са с влошено качество/с просрочие в обслужването.

Поради това агрегираните данни за тези кредити не показват общо класифицираните рискови експозиции, нито конкретно дела на необслужваните експозиции (тези с просрочия над 90 дни). Източник на информация за класифицираните рискови експозиции са надзорните данни на БНБ.

3. Според целта на използване
   - ✓ Кредити за потребление – кредити, предоставени на домакинствата. Кредитът за потребление се използва предимно за покупка на стоки и услуги, които се употребяват лично от домакинствата.
   - ✓ Жилищни кредити – кредити, предоставени на домакинствата срещу обезпечение (ипотека, гаранция и др.), за финансиране на жилищно строителство или покупка на жилище. Тук влизат и заемите за подобрения/ремонт на жилища.
   - ✓ Други кредити – обхваща кредитите, предоставени на домакинствата за бизнес цели, обучение и други. Тук се включват кредитите, предоставени на физически лица с търговско, производствено или друго предназначение (например финансови лизинги, селскостопански кредити и други).
4. Според начина на предоставяне
   - ✓ Овърдрафт – кредити, отпуснати от кредитните институции в случаите, когато средствата по разплащателните сметки на клиентите не са достатъчни да покрият наредените плащания. Погасяването се извършва автоматично при постъпване на суми по разплащателните сметки. Включват се овърдрафт кредити както с предварително договорени лихвени условия и размер, така и без уговорка.
   - ✓ Кредити, различни от овърдрафт.

Таблици 1.3.7. и 1.3.8.: Допълнителни показатели към аналитичните отчетности на БНБ и другите ПФИ

Таблиците показват всички начислени и просрочени лихви по вземания и задължения по видове инструменти, дериватите, както и всички коригиращи позиции, използвани в счетоводната практика, а именно амортизациите и провизиите.

Описание на показателите

Начислени лихви – представляват дължимите вземания/задължения по лихвени вноски, които се записват съгласно принципа за текущо начисляване. В аналитичните отчетности към паричния отчет се отнасят към позиции *Други активи* и *Други пасиви*, като особеност на аналитичната отчетност на БНБ е, че начислените лихви по международния резерв и кредитите от МВФ се отчитат към позиция *Чуждестранни активи*, съответно *Чуждестранни пасиви*.

Провизии – тук се отчитат натрупаните начисления във връзка с обезценка (сегашните специфични провизии по активи), както и провизиите, признати за пасиви съгласно МСС и нормативната уредба в страната. Те се отнасят към позиция *Други пасиви*, тъй като за целите на статистиката всички финансови активи и пасиви, които подлежат на провизиране, се отчитат на брутна база (виж *Общи методологически бележки*).

Амортизации – вид коректив на амортизируеми дълготрайни материални и нематериални активи. В публикуваната информация дълготрайните активи са включени на брутна база, а начислената амортизация е отнесена в позиция *Други пасиви*.

Деривати – в тази позиция се отчита брутната справедлива стойност на всички балансово отчитани деривати, притежавани от парично-финансовите институции.

Таблици 1.4.1. и 1.4.2.: Секторна месечна отчетност на БНБ и на другите ПФИ

Секторните месечни отчетности на БНБ и на другите ПФИ представят на брутна база балансовите показатели по начин, позволяващ идентифициране на секторната им принадлежност. Таблиците са статични и съдържат информация по салда към края на всеки календарен месец. Представянето на данните е съобразено с основните принципи за секторна класификация и агрегиране на инструментите в показатели:

1. Секторна класификация – следвани са основните принципи, заложени в ЕСС'95. Всички секторно некласифицирани позиции, както и собствените вземания и задължения на ПФИ, са обособени в колона *некласифицирани.*
2. Финансови показатели – обхватът и съдържанието на показателите са описани към съответните таблици. Някои от позициите са по-агрегирани в сравнение с паричния отчет и аналитичната отчетност, където част от инструментите в пасива са представени с допълнителна разбивка според това, дали се включват в паричните агрегати.

Особености на секторната месечна отчетност на БНБ

За целите на таблицата чуждестранните вземания на БНБ са обособени по сектори, като са обединени активите, включени в международния валутен резерв, с другите чуждестранни активи на централната банка. Касата във валута, притежаваните СПТ и монетарното злато са представени в колона *некласифицирани*. Чуждестранните активи, групирани според ликвидността им в *международен резерв* или в *други чуждестранни активи*, са посочени в таблица 1.3.5. *Чуждестранни активи и пасиви на БНБ.*

Таблици 1.5.1. и 1.5.2.: Парични агрегати по дефиниция на ЕЦБ* и *Източници на паричните агрегати по дефиниция на ЕЦБ

Таблиците представят паричните агрегати и източниците на парите (*counterparts*) по формата на ЕЦБ.

Освен салда към края на съответния период в таблиците се представят и данни за реални трансакции.

Реална трансакция е създаване, покупка, продажба или ликвидация на финансов актив или пасив. Тя се изчислява, като от разликата в салдата спрямо предходния отчетен период се елиминират всички изменения, които не са вследствие на реална трансакция. Такива са прекласификациите по сектори и инструменти, отстраняването на грешки, корекциите в стойността на ценните книжа, изписванията на вземания и измененията, свързани с движенията на валутните курсове.

Реална трансакция = Крайно салдо – Начално салдо – Прекласификации и други корекции – Валутни преоценки – Други преоценки (изписвания на кредити, корекции в стойността на ценни книжа).

Таблици 1.11.1. до 1.11.3.: Класифицирани рискови експозиции и установени специфични провизии за кредитен риск на банковата система и на банките по групи

Промените във формата на отчета за класифицираните рискови експозиции и установените специфични провизии за кредитен риск отразяват измененията в Наредба № 9 на БНБ за оценка и класификация на рисковите експозиции на банките и за установяване на специфични провизии за кредитен риск, в сила от 30 юни 2008 г. (ДВ, брой 38 от 11 април 2008 г.)

Лихвена статистика

Статистиката на прилаганите от банките лихвени проценти, изготвяна от БНБ, се базира на хармонизирана методология за държавите-членки от еврозоната, установена в Регламент (ЕО) № 63/2002 на Европейската централна банка от 20 декември 2001 година (ЕЦБ/2001/18)[22]. Тя представя информация за лихвените проценти и за обемите по нов бизнес и по салда по депозити и кредити на сектори *нефинансови предприятия* и *домакинства и НТООД* .

Публикуват се и данни за индекси на междубанковия пазар, ОЛП и доходност на държавните ценни книжа.

I. ДЕПОЗИТИ И КРЕДИТИ НА СЕКТОРИ *НЕФИНАНСОВИ ПРЕДПРИЯТИЯ* И *ДОМАКИНСТВА И НТООД*

Видове лихвени проценти и начини на изчисляването им

Лихвените проценти са ефективни годишни проценти. Те са среднопретеглени съответно с обемите по нов бизнес през отчетния период или със салдата към края на отчетния период. Обхващат всички лихвени плащания по депозитите и кредитите, без да включват другите разходи, свързани с тях. В лихвената статистика се представя и *годишен процент на разходите*, който представлява общата стойност на кредита за кредитополучателя, изразена като годишен процент от сумата на предоставения кредит (Директива 87/102/ЕИО за потребителския кредит, изменена и допълнена с Директива 90/88/ЕИО и Директива

[22] Регламент (ЕО) № 63/2002 на Европейската централна банка от 20 декември 2001 г. относно статистиката на лихвените проценти, прилагани от парично-финансовите институции по депозити и кредити на домакинства и нефинансови предприятия.

98/7/ЕО).

Годишният процент на разходите включва всички лихвени плащания по кредита, както и всички такси, комисиони и други разходи за сметка на клиента, извършването на които е условие за отпускането на кредита. Изчислява се само за *кредити за потребление* и за *жилищни кредити*.

Лихвената статистика представя информация за лихвени проценти и обеми по нов бизнес и по салда

- *Нов бизнес* – всяко ново споразумение между клиента и отчетната единица. Нови споразумения са договори, които за първи път определят лихвения процент, сроковете и условията по депозита или кредита. Ново споразумение е и всяко предоговаряне на лихвения процент, сроковете и/или други условия по вече съществуващ договор, когато възможността за такова предоговаряне не е заложена в него, както и предоговаряне на срок с активното участие на клиента.
- *Салда* – всички задължения на отчетните единици към техните клиенти по депозити, както и всички вземания на отчетните единици по кредити (с изключение на тези, които са класифицирани като „необслужвани експозиции", „загуба" и „преструктурирани експозиции" по смисъла на Наредба № 9 на БНБ).

Разбивка по сектори

Лихвената статистика обхваща сектори *нефинансови предприятия* и *домакинства и НТООД,* резиденти на територията на Република България.

Разбивка по инструменти

- *Овърнайт депозити* – депозити, които нямат определен срок и могат незабавно да бъдат изплатени в наличност или суми по тях да бъдат преведени въз основа на банково нареждане или чек без ограничения или санкции. Тук се включват и депозитите до един ден. (За този инструмент лихвените проценти и обемите по нов бизнес и по салда съвпадат).
- *Депозити с договорен матуритет* – депозити, които не са незабавно на разположение, тъй като имат договорен срок или други ограничения при ползването им. Тези депозити не могат да се използват за извършване на плащания и не са конвертируеми в пари в брой без ограничение или санкция. Включват се срочните депозити и други депозити, които имат посочените характеристики (гаранционни депозити; обезпечения; набирателни, ликвидационни сметки и др.).
- *Кредити* – вземания на отчетните единици от кредитополучателите по главници при дадени назаем средства, включително такива вземания, прехвърлени им от трети лица. В обхвата на лихвената статистика не попадат кредити, които са класифицирани като „необслужвани експозиции", „загуба" и „преструктурирани експозиции" по смисъла на Наредба № 9 на БНБ . Кредитите са разделени на две подкатегории: *овърдрафт* и *кредити, различни от овърдрафт*[23]. (За *овърдрафт* лихвените проценти и обемите по нов бизнес и по салда съвпадат).

Валута – български левове

Разбивка по цел на използване (само за сектор *домакинства и НТООД*).

- *Кредити за потребление* – кредити, предоставени за покупка на стоки и услуги, употребявани лично от домакинствата.
- *Жилищни кредити* – кредити, предоставени на домакинствата с цел инвестиране в жилища за собствено ползване или наем, включително за строителство и за подобрения на жилища.
- *Други кредити* – всички останали видове кредити, предоставени на домакинствата, включително кредити за обучение и лечение. В показателя се включват всички кредити с търговска или производствена цел, както и кредитите за *НТООД*.

Разбивка по договорен размер на кредита (само за сектор *нефинансови предприятия*)

- *Кредити с размер до левовата равностойност на 1 млн. евро* (границата от 1 млн. евро се отнася за всеки отделен кредит).
- *Кредити с размер над левовата равностойност на 1 млн. евро* (границата от 1 млн. евро се отнася за всеки отделен кредит).

Разбивка по договорен срок

- *Оригинален матуритет* – първоначално определен срок, преди изтичането на който кредитът не може да бъде погасен, а депозитът изплатен, без да бъде наложена санкция.

[23] Вземанията на отчетните единици по репо сделки се включват в показател *кредити, различни от овърдрафт*.

- *Период на първоначално фиксиране на лихвения процент* – периодът от време, през който лихвеният процент, определен в договора за кредит, не може да се променя.

Отчетен период

Отчетният период е един календарен месец. За целите на лихвената статистика по *салда* се предоставя информация към последния календарен ден на отчетния месец. Информацията по *нов бизнес* обхваща всички нови споразумения, договорени през отчетния месец.

Политика на ревизии

В съответствие с изискванията, заложени в документа на Европейската централна банка Насоки ЕЦБ 2007/9[24], ревизии на данни за минали периоди могат да бъдат извършвани с публикуването на данните за март, юни, септември и декември. Така се осигурява съответствие между паричната и лихвената статистика.

Ревизии на публикувани данни се извършват в следните случаи:

● Получаване на допълнителна информация, неправилна класификация, усъвършенстване на отчетните процедури и отстраняване на допуснати грешки в предоставените данни от страна на отчетните единици;

● Промяна в методологическите стандарти за паричната и за лихвената статистика.

Извършените ревизии се означават с буква **р**.

Източници на данни

Отчетни единици са всички банки в Република България, в т.ч. клоновете на чуждестранни банки. В съответствие с изискванията на Регламент (ЕО) № 2533/98 на Съвета от 23 ноември 1998 г. относно събирането на статистическа информация от ЕЦБ, националните централни банки следва да не публикуват данни, когато могат да бъдат идентифицирани конкретни отчетни единици. В тези случаи общият показател е възможно да не е равен на сумата от неговите компоненти.

II. МЕЖДУБАНКОВ ПАЗАР

Обхват

- *Основен лихвен процент* (ОЛП) – ОЛП за текущия месец е равен на средната аритметична величина от стойностите на индекса ЛЕОНИА за работните дни на предходния календарен месец.

Индекси на междубанковия пазар:

– *ЛЕОНИА (LEONIA: LEv OverNight Interest Average)* – лихвен процент по реални сделки с необезпечени овърнайт депозити в левове, предоставени на българския междубанков пазар;

– *СОФИБОР (SOFIBOR: SOFia Interbank Offered Rate)* – фиксинг на котировките на необезпечени депозити в левове, предлагани на българския междубанков пазар. Той се изготвя за набор от срочности всеки работен ден като средна величина от котировките „продава“, подадени от представителна група банки;

– *EONIA (Euro OverNight Index Average)* и *EURIBOR (EURo InterBank Offered Rate)*.

Обработка на данните

- Месечните стойности на индексите са изчислени като средноаритметични от дневните стойности.

Отчетен период

Отчетният период е един календарен месец.

Източници на данни

- Дирекция „Банкова политика“ на БНБ (www.bnb.bg/*Финансови пазари*) – за *ОЛП*, *ЛЕОНИА* и *СОФИБОР*.
- ЕЦБ (www.ecb.int) – за индексите *EONIA* и *EURIBOR*.

III. ДОХОДНОСТ НА ДЪРЖАВНИ ЦЕННИ КНИЖА. ДЪЛГОСРОЧЕН ЛИХВЕН ПРОЦЕНТ ЗА ОЦЕНКА НА СТЕПЕНТА НА КОНВЕРГЕНЦИЯ

Обхват

- *Доходност, постигната на вторичния пазар* при сделки с лихвоносни държавни ценни книжа (ДЦК).

[24] Насоки на Европейската централна банка от 1 август 2007 г. относно паричната статистика и статистиката на финансовите институции и пазари (преработени) (ЕЦБ/2007/9), изменени с Насоки ЕЦБ/2008/31 и Насоки ЕЦБ/2009/23.

- *Дългосрочен лихвен процент за оценка на степента на конвергенция (ДЛП)* – определя се на база доходността до падеж на вторичния пазар по дългосрочна ценна книга (бенчмарк), емитирана от Министерството на финансите (сектор *централно държавно управление*) и деноминирана в национална валута. ДЛП се изчислява в съответствие с изискванията на Европейската централна банка. Допълнителна информация за ДЛП е публикувана на интернет страницата на БНБ (*Статистика/Парична и лихвена статистика/Лихвена статистика/Дългосрочен лихвен процент за оценка на степента на конвергенция*).

Обработка на данните

- Постигнатата доходност по ДЦК е среднопретеглена ефективна доходност от индивидуалните сделки между първичните дилъри на ДЦК през отчетния период.
- Месечната стойност на ДЛП е средноаритметична от дневните му стойности.

Отчетен период

Отчетният период е един календарен месец.

Източник на данни

Управление „Фискални услуги“ (www.bnb.bg/*Фискален агент*) – за доходността на ДЦК.

IV. РАЗПРОСТРАНЕНИЕ НА ИНФОРМАЦИЯТА

Българската народна банка публикува на интернет страницата си пълен комплект от таблици с данни за лихвената статистика в база данни, организирана в динамични редове (www.bnb.bg/*Статистика/Парична и лихвена статистика/Лихвена статистика/Лихвена статистика*).

Таблици с избрани показатели, представителни за лихвената статистика, се публикуват в електронното издание „Лихвена статистика“, в отчетите за първото полугодие и в годишните отчети на Българската народна банка.

Данните се предоставят едновременно на всички потребители.

V. КОНТАКТИ

За въпроси по методологията, прилагана от Българската народна банка или относно публикуваните данни, можете да се обръщате към: Даниела Добрева, началник отдел „Парична и банкова статистика“ (dobreva.d@bnbank.org), или на адрес: mbstatistics@bnbank.org, или по пощата на следния адрес:

Българска народна банка
Дирекция „Статистика“
Отдел „Парична и банкова статистика“
Пл. „Княз Александър I“ № 1
1000 София, България

2 Външен сектор

Информацията за външния сектор обхваща четири основни категории:
а) платежен баланс;
б) търговия със стоки;
в) дългови индикатори;
г) валутни курсове.

Платежен баланс[23]

Българската народна банка съставя и отчита платежния баланс на страната на основание чл. 42 от Закона за Българската народна банка (обн., ДВ, бр. 46 от 10.VI.1997 г., изм., ДВ, бр. 59 от 2006 г.). Информацията за нуждите на статистиката на платежния баланс се събира на основание на чл. 42 от Закона за БНБ и чл. 710 на Валутния закон (обн., ДВ, бр. 83 от 21.IX.1999 г., изм. и доп., бр. 60 от 2003 г.) и се обработва от отдел „Платежен баланс и външен дълг“ към дирекция „Статистика“ на БНБ при запазване на нейната пълна конфиденциалност. Българската народна банка изготвя и публикува както аналитичното, така и стандартното представяне на платежния баланс в съответствие с петото издание на *Ръководството по платежен баланс* (МВФ, 1993) и с *Ръководните правила на Европейската централна банка*[26].

[25] Актуализирани методологически бележки към 15 март 2011 г.
[26] *Guideline of The European Central Bank on the Statistical Reporting Requirements of The European Central Bank in the Field of Balance of Payments*

Методологията за отчитане на платежния баланс е концептуално свързана с тази на *Системата на националните сметки (СНС)*. Статиите на платежния баланс кореспондират в голяма степен със съответните елементи на сметка *Останал свят* от СНС.

Съществува тясна взаимовръзка и между *Международната инвестиционна позиция* и платежния баланс. Финансовата сметка на платежния баланс представя трансакциите (потоци) на една икономика, свързани с външните ѝ финансови активи и пасиви, които се отразяват върху размера на притежаваните външни финансови активи и пасиви, отчитани в международната инвестиционна позиция.

I. Счетоводни принципи и стандарти

Основното правило, прилагано при съставянето на платежния баланс на България, е прилагането на *двойното счетоводно записване*. Като **кредит, с положителен знак**, се записват: износ на стоки и услуги, получен и начислен доход, компенсиращи записи за безвъзмездно получени реални и финансови ресурси (трансфери), увеличение на финансовите пасиви и намаление на финансовите активи. Като **дебит, с отрицателен знак**, се записват: внос на стоки и услуги, платен и начислен доход, компенсиращи записи на безвъзмездно предоставени реални и финансови ресурси, увеличение на финансовите активи и намаление на финансовите пасиви.

Времето на записване на операциите в платежния баланс е моментът на смяна на собствеността.

Оценяването на трансакциите се извършва на базата на пазарните цени. Ако пазарните цени на трансакциите не са известни, като приближение за тях се използват средни пазарни цени.

Промените в стойността на притежаваните активи или пасиви към чужбина, които се дължат на валутнокурсови и преоценъчни разлики, не се отразяват в платежния баланс.

Платежният баланс на България се отчита в евро и в левове. Преизчисляването в съответната валута се извършва чрез валутния курс към момента на трансакцията. Ако той не е известен или е неприложим по други практически причини, се използва средният за отчетния период валутен курс.

II. Компоненти на платежния баланс

Компонентите на платежния баланс се съставят посредством *Системата за отчитане на международните трансакции* (СОМТ), която включва: 1) отчети на банките, и 2) отчети на предприятията, които имат банкови сметки в чужбина (относно международните операции на резидентите). Тези отчети обхващат всички компоненти на таблицата на платежния баланс. От 1 януари 2010 г. прагът, над който банките имат задължение да предоставят информация за целите на статистиката на платежния баланс, бе увеличен от 25 000 лв. на 100 000 лв. Информацията по определени компоненти на платежния баланс, събирана чрез СОМТ, се замества с данни от други източници: 1) данни за вноса и износа на стоки, предоставяни от НСИ, 2) оценки на БНБ за статиите *Пътувания*, *Пътнически транспорт*, *Компенсация на наетите*, *кредит* и *Парични преводи от българи, живеещи постоянно в чужбина, кредит,* 3) проучване сред предприятията с преки чуждестранни инвестиции и отчети на предприятията с преки инвестиции в чужбина, 4) отчети на банки, други небанкови финансови институции, застрахователни компании и пенсионни фондове за статия *Портфейлни инвестиции, активи*, 5) данни на Централния депозитар АД за статия *Портфейлни инвестиции, пасиви*, 6) отчети от други институции, 7) отчети на предприятия, получили (предоставили) финансови кредити от (на) нерезиденти, и 8) отчети на предприятия по други задължения и вземания (различни от финансови кредити) към нерезиденти.

В аналитичното представяне компонентите на платежния баланс са класифицирани в следните основни категории:

А. Текуща сметка

Текущата сметка обхваща получаването и предоставянето на ***стоки и услуги***, ***доход*** и ***текущи трансфери*** между страната и останалия свят. Потоците, записани в кредитната страна, представляват тази част от брутния вътрешен продукт, предоставени на останалия свят (износ на стоки и услуги), както и предоставянето на фактори на производство, изразени чрез получен (или който следва да бъде получен) доход – компенсации на наетите и инвестиционен доход (лихви, дивиденти и др.). Включват се също така и компенсиращи записи за безвъзмездно получени реални и финансови ресурси (трансфери).

Потоците в дебитната страна представляват брутният продукт, създаден в останалата част на света и придобит от националната икономика (внос на стоки и услуги), както и придобиването на фактори на производство, изразени чрез платен (или който следва да се плати) доход. Включват се

Statistics, The International Reserves Template and International Investment Position Statistics (ECB/2004/15).

също така и компенсиращи записи за безвъзмездно предоставени реални и финансови ресурси.

• Статията *Стоки* в текущата сметка на платежния баланс обхваща преносими стоки, за които е налице смяна на собствеността между резиденти и нерезиденти. Данните за вноса и износа *FOB* (*Free on board*) са базирани на митнически декларации, като кодовете, използвани в тях, са по *Хармонизираната система за описание и кодиране на стоките* на Световната митническа организация, въведена през 1988 г. и допълнена през 1992 г. Считано с данните за януари 2006 г. Българската народна банка и Националният статистически институт съвместно прилагат разработената от тях методология за оценка на вноса по цени *FOB* и на приходите и разходите за товарен транспорт.[27] Методологията се базира на анализ на съотношенията *CIF/FOB* при вноса на стоки в зависимост от различните видове доставки по вноса, както и от използвания транспорт и националност на превозвача.

При представяне на географското разпределение на данните за износа и вноса в платежния баланс на страната се следват следните правила:

Съгласно европейските регламенти, при търговия със страни – членки на ЕС:

- при пристигания страната партньор е държава-членка, от която стоките се изпращат за България.
- при изпращания страната партньор е държава-членка, за която се изпращат стоките.

При данните за търговията със страни извън ЕС:

- при внос страната партньор е тази, която е произвела стоката, наречена „страна на произход“.
- при износ страната партньор е тази, която ще потребява стоките, наречена „страна на потребление“.

Източници: Източник на данните от началото на 2003 г. до края на 2006 г. бе Агенция „Митници“, а за предишни години – „Информационно обслужване“ АД (дирекция ИИЦ). Българската народна банка и НСИ получаваха данните за вноса и износа, допълваха ги с друга информация и допълнително ги обработваха. С въвеждането на системата *Интрастат* (въведена със Закона за статистика на вътрешнообщностната търговия със стоки, ДВ, бр. 51 от 2006 г.) с данните за януари 2007 г. настъпиха промени в начина на отчитане на външната търговия на България с останалите държави – членки на ЕС.

Прилагането на системата Интрастат доведе до промяна на сроковете за получаване и обработка на данните. Информация за износа (изпращания) и вноса (пристигания) на стоки се предоставят от Интрастат-операторите (фирмите, задължени да предоставят информация) на Националната агенция по приходите в срок до 10 дни след изтичането на отчетния месец. Тези данни се изпращат на Националния статистически институт за последваща обработка. Той следва да предоставя на Евростат обобщени месечни данни (без детайли по държави и стоки) в срок до 42 дни след изтичането на отчетния месец. Подробните данни за изпращанията и пристиганията на стоки се предоставят на Евростат в срок до 70 дни след края на отчетния месец.

БНБ получава от НСИ обобщени данни (без детайли по държави и стоки) за стокооборота на страната с другите държави – членки на ЕС, в срок до 35 дни след изтичането на отчетния месец и към тези данни се добавят данните на Агенция „Митници“ за търговията с трети страни. Поради това с публикуването на отчета на платежния баланс за отчетния месец са публикувани само обобщени данни за вноса и износа на стоки. Детайлни данни за изпращанията и пристиганията на стоки БНБ получава от НСИ в срок до 60 дни след изтичането на отчетния месец.

В резултат на тази промени графикът за отчитане на данните за външната търговия от БНБ е следният:

- Предварителни обобщени данни (без детайли по държави и стоки) за отчетния месец се публикуват в срок до 42 дни след изтичане на отчетния месец в таблицата за платежния баланс.
- Предварителни подробни данни (с детайли по държави и стоки) за отчетния месец се предоставят на потребителите в срок не по-рано от 73 дни след изтичане на месеца.
- Частта „Външната търговия на България“ от материала „Платежен баланс на България“ се подготвя тримесечно, в срок не по-рано от 73 дни след края на тримесечието.

Поддържаните серии от данни за вноса и износа на страната на интернет страницата на БНБ се обновяват в срок не по-рано от 73 дни след изтичане на отчетния месец.

БНБ и НСИ взаимно съгласуват данните за вноса и износа, преди да ги публикуват.

[27] Данните за 2002–2005 г. са базирани на тази методология за оценка на вноса по цени FOB и на приходите и разходите за товарен транспорт.

• Статията *Услуги* обхваща *транспортни, туристически* и *други услуги*.

Българската народна банка извлича данните за *товарния транспорт* от данните за външната търговия и за *пътническия транспорт* от данните за туризма на базата на оценки.

От януари 2006 г. БНБ въведе нова методология за оценка на приходите и разходите за товарен транспорт. Приходите от товарен транспорт се формират от оценката на приходите на местни превозвачи, свързани с износа на стоки от страната. Разходите се калкулират като оценка на разходите, направени от местни лица, в полза на чуждестранни превозвачи, свързани с вноса на стоки в страната. Приходите и разходите се оценяват по типове транспорт и националност на превозвача. С въвеждането на системата Интрастат от януари 2007 г. настъпиха промени и в начина на оценяване на приходите и разходите от товарен транспорт на България с останалите държави – членки на ЕС. Поради по-дългия срок за получаване от НСИ на подробни данни за търговията на България с останалите държави – членки на ЕС, към датата на публикуване на първоначалния отчет за платежния баланс за съответния месец (42 дни след края на отчетния период) предварителната оценка за приходите и разходите от товарен транспорт е изчислена въз основа на данните от предходни години. Тези оценки подлежат на ревизия след получаване на предварителните подробни данни (с детайли по държави и стоки) за търговията с останалите държави – членки на ЕС, за отчетния месец.

Статия *Пътувания* обхваща стоки и услуги, включително тези, свързани със здравни и образователни услуги, предоставени на туристи, пътуващи служебно или лично. До края на 2006 г. данните за туризма се базират на данни от Министерството на вътрешните работи относно броя на туристите, пресекли границата, както и на оценки на разходите, извършени от един турист на база на методология за оценяване на приходите и разходите от туристически услуги – *Методология за оценка на приходите и разходите от пътувания и туризъм в платежния баланс на България* (Българска народна банка, Министерство на търговията и туризма, 18 ноември 1999 г.).

От началото на 2007 г. данните за броя на чуждестранните граждани, посетили страната, се базират на информация от НСГП и дооценки на НСИ. С данните за януари 2010 г. БНБ въведе нова методология за оценка на приходите и разходите за пътувания и пътнически транспорт. Най-общо моделът за оценка на статия *Пътувания* се базира на произведението на броя на презграничните пътувания по размера на направените разходите за едно пътуване от съответния тип (за по-подробна информация виж *Методология за оценка на статии „Пътувания“, „Пътнически транспорт“ и „Компенсация на наетите – кредит“ на платежния баланс на България* (Българска народна банка, март 2010 г.). Оценките за броя и структурата на презграничните пътувания се базират на данни от Министерството на вътрешните работи относно броя на пресичанията на държавната граница и дооценки на Националният статистически институт. Оценките на размера на разходите, направени по време на едно пътуване, са построени в резултат на данните, събрани от проведеното от БНБ *Проучване на границата сред пътуващите български и чуждестранни граждани (юли 2007 – август 2008 г.)*. С публикуването на данните за януари 2010 г. бяха ревизирани данните за периода 2007–2009 г.

Статията *Други услуги* обхваща постъпленията и плащанията по всички останали категории услуги, различни от тези, свързани с транспорт или пътувания (съобщителни, строително-монтажни, финансови, застрахователни, лизингови, в областта на науката, културата и спорта и др.).

Източници на информация по тази статия до края на 2009 г. са отчетите на банките за извършения от тях и техните клиенти износ и внос на нефакторни услуги и на фирмите, които предоставят тримесечна информация за сметките си в чужбина. От 1 януари 2010 г. влезе в сила Регламент (ЕО) № 924/2009 на Европейския парламент и на Съвета от 16 септември 2009 г. относно презграничните плащания в рамките на Общността и за отмяна на Регламент (ЕО) № 2560/2001, с който се повиши до 100 000 лв. прагът, под който са премахнати задълженията за отчитане въз основа на сетълмент, наложени на доставчиците на платежни услуги за целите на статистическото отчитане на платежния баланс, които са свързани с платежни операции на техни клиенти. Качеството и обхватът на събираната от банките информация зависи в голяма степен от размера на прага, над който банките докладват на БНБ информация за извършвани от тях операции между резиденти и нерезиденти. Въвеждането на праг от 50 000 евро, считано от 1 януари 2010 г., при липса на алтернативен източник, би довело до силно влошаване качеството на данните за платежния баланс на страната и преди всичко на текущата сметка. Направеният анализ показва, че загубата на информация при някои видове услуги би достигнала до 90%. Поради това БНБ промени методологията за събиране на данни за износа и вноса на услуги и някои други операции в текущата сметка на платежния баланс. От началото на 2010 г. БНБ провежда регулярно тримесечно проучване на постъпленията и плащанията между местни и чуждестранни лица във връзка с получаването и предоставянето на услуги,

възнаграждения, осигуровки и безвъзмездните постъпления и плащания, които се включват в текущата сметка на платежния баланс. Въз основа на данните, събрани от това проучване, с данните за януари 2011 г. са публикувани ревизирани данни за месеците на 2010 г. За целите на месечното отчитане на платежния баланс се използват данните от банките за постъпленията и плащанията, свързани с износ и внос на услуги над прага от 100 000 лв., както и дооценки на БНБ за постъпления и плащания под прага от 100 000 лв. След получаването на тримесечните данни от проучването сред предприятията, извършващи внос и износ на други услуги, данните подлежат на ревизия.

• Статията *Доход* включва две категории: 1) *компенсации на наетите,* и 2) *инвестиционен доход*. *Компенсациите на наетите* обхващат надници, заплати и други плащания към нерезиденти, работещи в страната, или получени от резидентите, работещи в чужбина. Компенсациите на наетите обхващат и доход, реализиран в резултат от неофициална заетост. За периода от април 2001 г. до декември 2006 г. БНБ оценява този поток съгласно *Методологията за оценка на потоците, дължащи се на неофициална заетост*, 14 март 2006 г.[28] С данните за януари 2010 г. бе въведена нова методология за оценка на кредитната страна на статия Компенсациите на наетите (виж *Методология за оценка на статии „Пътувания“, „Пътнически транспорт“ и „Компенсация на наетите – кредит“ на платежния баланс на България* (Българска народна банка, март 2010 г.). С публикуването на данните за януари 2010 г. бяха ревизирани данните за периода 2007–2009 г.

Инвестиционният доход покрива постъпления и плащания на доход, свързан с външни финансови активи и пасиви – по преки инвестиции (дивиденти и реинвестирана печалба), портфейлни инвестиции, други инвестиции и по резервни активи.

Главните източници на информация по статия *Доход* са отчетите на банките, другите небанкови финансови институции, застрахователните компании и пенсионните фондове, нефинансовите предприятия, Министерството на финансите и Българската народна банка.

• *Трансфери* са всички реални ресурси и финансови средства, предоставени безвъзмездно от една икономика на друга. *Текущите трансфери* засягат пряко нивото на разполагаемия доход на една икономика и потреблението на стоки и услуги. В този смисъл текущите трансфери намаляват дохода и потребителските възможности на страната донор и увеличават дохода и потребителските възможности на страната получател. В *Текущи трансфери* се включват постъпилите средства по предприсъединителните и присъединителните фондове на Европейския съюз, парични преводи от частни лица, както и дарения, помощи, наследство, печалби от лотарии, пенсии, данъци, вноски за социални осигуровки и др. С данните за януари 2010 г. БНБ въведе нова *Методология за оценка на статия „Парични преводи от българи, живеещи постоянно в чужбина*“. Статията *Парични преводи от българи, живеещи постоянно в чужбина* е подстатия на статията *Текущи трансфери, кредит* в текущата сметка на платежния баланс и е балансираща статия за безвъзмездно получени ресурси в брой или в натура.

Въвеждането на новата методология за отчитане на тези потоци се налага основно поради промяна в официалния праг на отчитане на банките и поради необходимост от обхващане на трансферите, извършени не само по официален път, но и по неофициални канали.

Оценките на емигрантските преводи се базират на умножението на броя български емигранти, превеждащи пари към техни близки, по сума на средния трансфер. Тези изчисления се правят съответно за официалния и неофициалния канал на трансфериране. Сумирането на средствата, трансферирани по двата канала, представлява общата сума на преводите от български емигранти.

Данните за броя на българските емигранти се базират на информация от Държавната агенция за българите в чужбина, българските посолства в чужбина и данни на Евростат. Данните за процента на български емигранти, трансфериращи към техни близки в страната, за дела на трансфериращи по официален канал и неофициален канал и за средния трансфер за всеки от трансферните канали се базират на данни от *Проучване на границата сред пътуващите български и чуждестранни граждани (август 2007 – юли 2008 г.),* проведено от БНБ чрез външен изпълнител. С публикуването на данните за януари 2010 г. бяха ревизирани данните за периода 2007–2009 г.

Източници: Оценки на Българската народна банка, данни за текущите трансфери от Министерството на финансите, Българския червен кръст, Агенцията за чуждестранна помощ и от системата за отчитане на информацията от банките за преводите и плащанията между местни и чуждестранни лица.

Б. Капиталова сметка

Капиталовата сметка включва две категории: 1) *капиталови трансфери,* и 2) *придобиване или предоставяне на нематериални, нефинансови активи*. Когато са в натура, ка-

[28] Данните от април 2001 г. са базирани на тази методология.

питаловите трансфери включват: 1) прехвърляне на собственост на основни средства, или 2) безвъзмездно опрощаване на пасив от страна на кредитора. Когато е налице плащане, един трансфер е *капиталов,* когато е свързан със или зависим от придобиване или предоставяне на основни средства (например инвестиционни субсидии).

Източници: Българската народна банка получава данни за капиталовата сметка от Министерството на финансите (за капиталови трансфери от фондовете от Европейския съюз), тримесечните отчети на предприятията от нефинансовия сектор, месечните отчети на нотариусите и др.

В. Финансова сметка

Финансовата сметка обхваща всички трансакции (реално извършени и начислени) във външните финансови активи и пасиви на една икономика. Външните активи и пасиви са класифицирани основно според типа на инвестицията. *Финансовата сметка* включва: 1) *преки инвестиции*, 2) *портфейлни инвестиции*, и 3) *други инвестиции*.

• *Преки инвестиции* включва преки инвестиции в чужбина, преки инвестиции в страната и сливания и придобивания. *Пряка инвестиция* е категория в международните инвестиции, при която резидент на една икономика – пряк инвеститор, придобива дълготраен интерес (поне 10% от дяловия капитал или правото на глас) в предприятие, намиращо се в друга икономика – пряко инвестиционно предприятие. Пряката инвестиция включва както първоначалната трансакция, чрез която се установява отношението между прекия инвеститор и прякото инвестиционно предприятие, така и всички последващи трансакции между тях. Трансакциите могат да касаят промяна в участието на прекия инвеститор в капитала на инвестиционното предприятие, промяна във вътрешнофирмената задлъжнялост, както и дела на прекия инвеститор в неразпределената печалба/загуба на предприятието за отчетния период. Преките инвестиции в чужбина се отчитат като актив, преките инвестиции в България – като пасив.

В подстатията *Сливания и придобивания* се отразяват всички сделки по сливания и придобивания, с цел да се елиминира тяхното влияние върху отчитаните данни за преките инвестиции в страната. Международната практика показва, че извършването на такива трансакции като цяло не води до увеличаване на производствените мощности и на заетостта, както и че направените изводи от анализа на данните за преките инвестиции, в които са включени данните за сделки по сливане и придобиване, могат да бъдат неточни относно размера на инвестициите, тяхната динамика, отраслова и географска структура.[29]

Източници: Българската народна банка получава месечни данни за преките инвестиции в страната от Агенцията за приватизация, Централния депозитар и от системата за отчитане на информацията от банките за преводите и плащанията между местни и чуждестранни лица, нотариусите и службите по вписванията; тримесечни данни – от Комисията за финансов надзор, от предприятията с чуждестранно участие, Националния статистически институт, от управление „Банков надзор“ на БНБ, от застрахователните и пенсионноосигурителните дружества; годишни данни – от НСИ за размера на чуждестранните инвестиции в предприятията от нефинансовия сектор.

За преките инвестиции в чужбина Българската народна банка използва информация от формите за декларираме в БНБ на преките инвестиции, от тримесечните отчети на предприятия от нефинансовия сектор и от системата за отчитане на информацията от банките за статистиката на платежния баланс.

• *Портфейлни инвестиции* включва портфейлни инвестиции – активи, и портфейлни инвестиции – пасиви.

Портфейлните инвестиции са вложения в акции, когато техният размер не надвишава 10% от дяловия/акционерния капитал на дружеството, вложения в облигации, бонове, инструменти на паричния пазар или други търгуеми ценни книжа.

Главните източници на информация за статия *Портфейлни инвестиции, пасиви* са от Министерството на финансите, Българската народна банка, банките, предприятията, притежаващи сметки в чужбина, и Централния депозитар.

Данни относно активите на страната под формата на портфейлни инвестиции се предоставят от банките (по отношение на портфейлни инвестиции както за тяхна сметка, така и за сметка на техни клиенти), другите финансови институции, застрахователните компании и пенсионните фондове, БНБ и от Министерството на финансите.

• *Други инвестиции* включва търговски кредити, заеми, валутни депозити и други активи и пасиви.

В платежния баланс под *търговски кредит* се разбират вземания между партньори по търговска сделка, които не са секюритизирани с търгуеми ценни книжа.

[29] Виж *European Central Bank, Eurostat, Foreign Direct Investment Task Force Report, March 2004*, параграф 332.

Основен източник на информация за търговските кредити са тримесечните отчети на местните лица за техните вземания от и задължения към чуждестранни лица.

Статия *Заеми* включва получени и изплатени главници по дългосрочни и краткосрочни заеми между резидент и нерезидент, които заеми не са секюритизирани с търгуеми ценни книжа. От статия *Заеми, пасиви* се изключват трансакциите, свързани с получаване или погасяване на главници по кредити, отпуснати от МВФ, както и получаването на главници по заеми, отпуснати в подкрепа на платежния баланс. Последните се записват в съответните статии на *група Д. Резерви и друго финансиране*.

Данните за заемите се съставят на базата на информация, предоставяна от Министерството на финансите, БНБ, банките и директно от предприятията, предоставили/получили кредити към/от чужбина. Поради това, че последните се отчитат тримесечно пред БНБ, месечните данни по статията *Заеми*, *други сектори* (актив/пасив) се ревизират всяко тримесечие.

Статията *Валута и депозити* представя в актива си измененията във валутните депозити на резиденти в чужбина, а в пасива си – измененията в задълженията на банките, опериращи на територията на България, към нерезиденти в местна и чужда валута. Съгласно основните принципи, залегнали в *Ръководството по платежен баланс* (МВФ, 1993), при отчитане на промените във валутните депозити Българската народна банка елиминира промените в тях, дължащи се на валутнокурсови разлики.

Статиите *Други активи* и *Други пасиви* включват осъществените трансакции по разни разчети, непокрити в останалите категории и натрупаните просрочия на дълг.

Г. Грешки и пропуски (нето)

Грешки и пропуски (нето) е компенсаторна статия. Тя съществува в представянето на платежния баланс, защото системата за набиране на данни, която Българската народна банка използва, не е затворена, а представлява комбинация от различни източници на информация. За разлика от други статистически отчети като например паричната статистика, набирането на информацията, необходима за съставяне на платежния баланс, не може да се ограничи само до използването на счетоводните отчети на банките като единствен източник на данни.

Колебанията в *Грешки и пропуски (нето)* както в знака, така и в размера, се дължат главно на: 1) ревизии на данните за вноса и износа, 2) усъвършенстване на методологията за компилиране на отделните статии на платежния баланс, и 3) съществуването на обективни ограничения при събиране на информацията по отделни статии на баланса.

Д. Резерви и друго финансиране

• *Резервните активи* включват тези външни активи, които са на разположение и са контролирани от централната банка (правителството), и се използват за пряко финансиране на дефицити на платежния баланс. Резервните активи включват монетарното злато, специалните права на тираж, резервната позиция при МВФ, валутните активи (включващи валутни депозити и ценни книжа) и други вземания. Записванията в тази категория се отнасят до трансакциите по активите на управление „Емисионно“ на БНБ. Данните за промените в резервните активи се включват в платежния баланс, като се изчистват от промените, предизвикани от валутнокурсовите разлики и ценовата преоценка.

Тази група в аналитичното представяне на платежния баланс включва също и *Ползвани кредити от МВФ* и статията *Извънредно финансиране*. Извънредното финансиране обхваща кредитите, получени в подкрепа на платежния баланс, както и отсрочени/преструктурирани плащания и плащания на просрочия, произтичащи от проблеми с платежния баланс. В съответствие с методологията за отчитане на операциите по *извънредното финансиране* (*Ръководство по платежен баланс* на МВФ, 1993, т. 454) платените главници по кредитите, получени в подкрепа на платежния баланс, се отразяват във **Финансовата сметка,** в позицията *Други инвестиции – пасиви – Заеми – Държавно управление*.

III. Периодичност, честота и своевременност на публикациите по платежния баланс

Българската народна банка съставя и публикува месечно платежния баланс. Съгласно своя календар БНБ извършва публикациите в рамките на шест седмици (42 календарни дни) след изтичането на отчетния период.

IV. Политика на ревизиране на данните

Ревизиите на публикуваните оценки на платежния баланс са типични за много системи за набиране на данни за платежния баланс, прилагани в други страни. Те са в съответствие с *Календа-*

ра на ЕЦБ за обмен на данните за платежния баланс, международната инвестиционна позиция, резервните активи в рамките на ЕСЦБ (включващ и календар за ревизиите). С публикуването на ревизии потребителите своевременно биват информирани относно актуализираните данни по съответните статии.[30] Политиката на Българската народна банка за ревизии на данните се базира на следните принципи:

1) С данните за първия месец от всяко тримесечие се ревизират месечните данни за цялата текуща година. С данните за втория и третия месец от всяко тримесечие се ревизират данните само за предходния месец.
2) При наличие на текущи промени в резултат от събрана допълнителна информация, както и поради елиминирането на грешки, Българската народна банка своевременно информира потребителите посредством месечните прессъобщения и чрез бележките към таблицата на платежния баланс.
3) Когато се правят значителни ревизии в резултат от промени в методологията за отчитане на определени компоненти на платежния баланс или по други причини, с цел да улесни своите потребители Българската народна банка ги информира предварително за предстоящите промени.

V. Разпространение на информацията

Българската народна банка разпространява месечните данни за платежния баланс чрез страницата си в интернет – *www.bnb.bg*

Данните се публикуват също така и в отчетите за първото шестмесечие и годишните официални отчети на Българската народна банка. Данните се предоставят едновременно на всички потребители.

VI. Контакти

Въпроси по методологията, прилагана от Българската народна банка, или относно публикуваните данни по платежния баланс можете да изпращате на Емил Димитров, директор на дирекция „Статистика“, и на Лиляна Ел Хаддад, началник на отдел „Платежен баланс и външен дълг“, по електронната поща на адреси съответно *Dimitrov.E@bnbank.org* и *Elhaddad.L@bnbank.org* или по пощата на следния адрес:

Българска народна банка
Отдел „Платежен баланс и външен дълг“
Пл. „Княз Александър I“ № 1
1000 София

Внос и износ

I. Източници на данни

Източник на данните от началото на 2003 г. до края на 2006 г. бе Агенция „Митници“, а за предишни години „Информационно обслужване“ АД (дирекция ИИЦ). Българската народна банка и НСИ получаваха данните за вноса и износа, допълваха ги с друга информация и допълнително ги обработваха. До края на 2006 г. всички фирми, извършващи внос или износ на стоки, бяха задължени да декларират тази дейност чрез митнически декларации.

След 1 януари 2007 г. фирмите, извършващи стокообмен с държавите – членки на ЕС, се отчитат по системата Интрастат (въведена със Закона за статистика на вътрешнообщностната търговия със стоки, ДВ, бр. 51 от 2006 г.). Съгласно закона фирмите, които имат оборот над определения от НСИ праг за декларираме, подават Интрастат-декларации пред Националната агенция по приходите. Агенцията следва да извършва контрол на обхвата на задължените лица, да следи за изпълнение на задълженията им по системата Интрастат, както и да контролира достоверността на предоставяните данни. Данните от Интрастат-декларациите се изпращат на НСИ за последваща обработка.

Вносът и износът с трети страни (извън ЕС), както и движението на стоки в ЕС, осъществявано под митнически контрол, продължават да се отчитат чрез митнически декларации, като Агенция „Митници“ предоставя данните за обработка на НСИ. Институтът обединява тези данни с информацията по системата Интрастат, обработва ги и след извършване на допълнителни оценки предоставя данните на потребителите, в т.ч. и на Българската народна банка.

II. Срокове за получаване на данните

БНБ получава от НСИ обобщени данни (без детайли по държави и стоки) за стокооборота на страната с другите държави – членки на ЕС, в срок до 35 дни след изтичането на отчетния месец.

[30] Годишните данни за преките чуждестранни инвестиции в страната се ревизират с 15 месеца закъснение след изтичането на отчетния период (след получаване на годишните данни на НСИ за предприятията от нефинансовия сектор).

Детайлни данни за изпращанията и пристиганията на стоки БНБ получава от НСИ в срок до 60 дни след изтичането на отчетния месец. Данните за търговията с трети страни се получават от НСИ до 29-о число на месеца, следващ отчетния.

III. Основни принципи на отчитане

Износът се отчита по цени *FOB*, а вносът – по цени *CIF*, като за нуждите на платежния баланс вносът се преизчислява по цени *FOB*. Използваната система за кодиране на стоките се базира на *Хармонизираната система за описание и кодиране на стоките* на Световната митническа организация, въведена през 1988 г. и допълнена през 1992 г.

В съответствие със съвместната методология на БНБ и НСИ от 1999 г. вносът и износът се отчитат по системата на *Специална търговия*, като моментът на регистрация на трансакциите е моментът (датата) на оформяне на митническите декларации или месецът, през който са извършени вътрешнообщностните изпращания или пристигания по системата Интрастат. Критериите за описание на страните партньори са, както следва: *внос* – по страна на произход на стоките, *износ* – по страна на получател на стоката, т.е. последната известна страна, където стоката трябва да бъде доставена. С цел съпоставимост на поддържаните от БНБ статистически редове за вноса и износа по *Основни търговски партньори и региони* тези критерии са приложени от БНБ и за данните след 1 януари 2007 г.

Съгласно съвместната методология, преди да публикуват данни за вноса и износа, БНБ и НСИ взаимно съгласуват данните за общия размер на вноса и износа и търговското салдо.

IV. Видове таблици за вноса и износа

А. Начин на използване

За целите на икономическия анализ БНБ публикува таблиците *Начин на използване*. Основата за тяхното конструиране са 4-значните кодове по *Хармонизираната система за описание и кодиране на стоките*, групирани от гледна точка на предназначението и крайното използване на съответната стока. Основни принципи при разпределянето на стоките в съответните групи са: от една страна, целта на тяхното използване, и от друга, степента на преработката им. Таблиците са месечни, тримесечни и годишни.

Б. Основни търговски партньори и региони

В таблиците *Основни търговски партньори и региони* са включени само по-важните държави и региони за износа (вноса) на страната. Разделението на държави – членки на Европейския съюз, на групите „Европейски съюз – 15“ и „ЕС – нови държави-членки“ е в съответствие с практиката и изискванията на Евростат и ЕЦБ. Таблиците са месечни, тримесечни и годишни.

В. Основни търговски региони по начин на използване

Таблиците *Основни търговски партньори по начин на използване* представят разрез на вноса и износа на страната по географски признак и по групи стоки. Таблиците са тримесечни и годишни.

Г. Валутна структура на вноса и износа

В таблиците *Валутна структура на вноса и износа* са показани относителните дялове на различните валути в трансакциите по вноса и износа. Таблиците са тримесечни и годишни.

Във всички публикувани таблици износът е отчетен по цени *FOB*, а вносът по цени *CIF*.

V. Разпространение на информацията

Българската народна банка разпространява данните за вноса и износа на България чрез страницата си в интернет – *http://www.bnb.bg*. Данни за външната търговия на страната се включват в отчетите за първото шестмесечие и годишните официални отчети на Българската народна банка.

На страницата на БНБ в интернет са представени статистически редове за вноса и износа по *Начин на използване* и по *Основни търговски партньори и региони* от 1995 г. За тези серии съществува възможност за търсене по определен период (месец, тримесечие, година) и по група стоки (търговски партньори). Отделно за същия период са публикувани и тримесечни и годишни таблици *Основни търговски региони по начин на използване* и *Валутна структура на вноса и износа* (до декември 2006 г.).

VI. Периодичност, честота и своевременност на публикациите за вноса и износа

Поддържаните на интернет страницата на БНБ серии от данни за вноса и износа на страната се обновяват в срок не по-рано от 73 дни след изтичане на отчетния месец. В срок до шест седмици (42 дни) след края на отчетния период с публикуването на платежния баланс за отчетния месец се публикуват само обобщени данни за вноса и износа на стоки.

VII. Политика на ревизиране на данните

Съгласно установената практика БНБ прави месечни ревизии на данните си за последните три месеца, а тримесечно ревизира данните за всички месеци на отчетната година. В случай че получава непълни и/или некачествени данни, БНБ може да извършва и по-чести ревизии на данните за месеците на отчетната година.

VIII. Контакти

Допълнителна информация по методологията или публикуваните данни за външната търговия и платежния баланс можете да получите от Лиляна Ел Хаддад, началник на отдел „Платежен баланс и външен дълг“, тел. (+359 2) 9145 1439, електронен адрес *ElHaddad.L@bnbank.org*.

Брутен външен дълг[29]

При отчитане на брутния външен дълг на страната Българската народна банка се придържа към международните стандарти и изисквания, заложени в *Ръководството по статистика на външния дълг*, подготвено от няколко международни организации и издадено от МВФ[32], и в *Ръководството по платежен баланс*, МВФ, 5-о издание, 1993 г. Това осигурява, от една страна, международна съпоставимост на данните, а от друга – съпоставимост между информацията за външния дълг с тази на платежния баланс, на международната инвестиционна позиция и на националните сметки. Данните за брутния външен дълг са и важен източник на информация за определени статии на платежния баланс и на международната инвестиционна позиция.

Българската народна банка изготвя и разпространява месечни статистически данни за брутния външен дълг, разпределен по институционални сектори.

Публикациите обхващат месечни данни относно: 1) размера на брутния външен дълг, 2) обслужване на брутния външен дълг, и 3) новополучените кредити и депозити. Тримесечно с данните към края на отчетното календарно тримесечие се публикува и допълнителна информация по кредитори.

I. Счетоводни принципи и стандарти

При изготвяне на статистическите данни по дълга БНБ се придържа към **международната дефиниция за външния дълг**: „Брутният външен дълг към даден момент представлява размерът на текущите и безусловни задължения, изискващи плащане(ия) на главница и/или лихва от дебитора в даден бъдещ момент, които се дължат на нерезиденти от резидентите на дадена икономика.“[33]

Основният критерий за включване на едно задължение към размера на външния дълг на страната е то да бъде **емитирано от резидент и да се дължи на нерезидент**[34], без значение дали е емитирано на местните или на международните финансови пазари. При трансакциите също се отчитат само сделки, осъществени между резидент и нерезидент. В таблиците за дълга БНБ отчита само размера **на реално отпуснатите, а не на договорените траншове**.

Размерът на задълженията се отчита по **номинална, а не по пазарна стойност** дори когато са налице търгуеми дългови инструменти. Брутният външен дълг на България се отчита в евро.

При съставяне на данните по дълга разделението между краткосрочен и дългосрочен дълг се базира на **оригиналния, а не на остатъчния срок до падежа**. В дългосрочния дълг се включват всички задължения с оригинален срок до падежа над 1 година, както и всички задължения по преки инвестиции[35], а в краткосрочния – тези със срок до падежа 1 година или по-малко. Към размера на краткосрочния дълг се отнасят и просрочията на дължими лихви и главници.

II. Компоненти на брутния външен дълг

А. По институционални сектори

Структурата на таблицата за размера на брутния външен дълг е в съответствие с изискванията на *Ръководството по статистика на външния дълг*, подготвено от няколко международни организации и издадено от МВФ.

При представянето на дълга основното разделение е по институционални сектори – държавно управление, централна банка, банки и други сектори. Задълженията, свързани с преки инвестиции, са публикувани на отделен ред с оглед тяхната специфика. Класификацията по институционални сектори е в съответствие с *Ръководството по платежен баланс*, МВФ, 5-о издание, 1993 г. В рамките

[31] Актуализирани методологически бележки към 24 февруари 2009 г.

[32] *External Debt Statistics: Guide for Compilers and Users, IMF, 2003 (Bank for International Settlements, The Commonwealth Secretariat, Eurostat, International Monetary Fund, Organization for Economic Co-operation and Development, The Paris Club Secretariat, The United Nations Conference on Trade and Development, the World Bank).*

[33] Пак там, с. 7, параграф 2.3.

[34] За дефинициите на резидент и нерезидент виж Ръководство по платежен баланс, МВФ, 5-о издание, 1993 г., параграфи 57–58.

[35] *External Debt Statistics: Guide for Compilers and Users*..., параграфи 3.14 и 7.5.

на всеки сектор задълженията са класифицирани според срочността им краткосрочни и дългосрочни, и по видове дългови инструменти.

Държавно управление

Дългът на сектор *държавно управление* обхваща: 1) дълга на централното правителство, 2) дълга на местните органи на управление, 3) дълга на социалноосигурителните фондове, и 4) дълга на други институции с нестопанска цел, които се контролират и финансират от държавата. Дългът на банки и небанкови предприятия с повече от 50% държавна собственост, които функционират като предприятия със стопанска цел, или т.нар. квазикорпорации, не се включва в размера на дълга на сектор *държавно управление*, а към съответните институционални сектори – *банки* или *други сектори*. Дългът на сектор *държавно управление* е дългосрочен и е представен по видове дългови инструменти. Основните подстатии са *Облигации* и *Заеми*. В статия *Заеми* се включват всички задължения на държавно управление, които не са секюритизарани с търгуеми ценни книжа. Към този раздел се отнасят също така и кредитите, отпуснати на правителството от МВФ. В подстатия *Облигации* се отчитат задължения на правителството по емитирани от него ценни книжа на международните финансови пазари, като в тази статия се записва целият размер на емисията. Частта от емисията (брейди облигациите, еврооблигациите и глобалните облигации), притежавана от резиденти към края на отчетния период, се отчита с отрицателен знак в статия *Облигации, притежавани от резиденти*. В подстатия *Облигации* се отчитат и държавните ценни книжа, емитирани от правителството на вътрешния пазар и закупени от нерезиденти.

Източници на данни: Основен източник на данни е *Регистърът на държавния и държавногарантирания дълг* на Министерството на финансите (до 31.XII.2002 г. източник на данни бе *Системата за регистриране, обслужване и управление на дълга* на Министерството на финансите и на Българската народна банка). Други източници на данни са дирекция „Депозитар на държавни и гарантирани от държавата дългове“ на БНБ, Централен депозитар АД и банките.

Централна банка

В този сектор в съответствие с международната методология по статистика на външния дълг се включват заемите, отпуснати на БНБ. Данните са от *Регистъра на държавния и държавногарантирания дълг* на Министерството на финансите.

Банки

В краткосросрочния дълг на банките се включват задълженията по краткосрочни заеми, получени от нерезиденти, депозитите на нерезиденти в местните банки, както и други пасиви към нерезиденти. В подстатия *Депозити* се включват както валутните, така и левовите депозити на нерезиденти в местни банки. При нетно нарастване на депозитите в банковата система това се отчита в таблица *Получени нови кредити и депозити*, а при нетно изтегляне на депозити – в таблицата за обслужване на външния дълг като изплащане на главница по подстатия *Депозити*. В съответствие с *Ръководството по статистика на външния дълг* в размера на външния дълг не се включват депозитите, свързани с условни задължения[36]. Дългосрочният дълг на банките включва заеми и облигации, емитирани от банките и притежавани от нерезиденти.

Източници на данни: Информация за размера и трансакциите по външни заеми се получава месечно пряко от банките чрез статистическа форма за техните външни задължения. Източник на данните за *Депозити* и *Други задължения* на банките е отдел „Парична и банкова статистика“ в дирекция „Статистика“ на БНБ. Източник на информацията за размера на облигационните заеми, емитирани от банките и притежавани от нерезиденти, е Централният депозитар.

Други сектори

Дългът на *Други сектори* обхваща външните задължения на търговските фирми от реалния сектор (включително заемите, за които има поети държавни гаранции, и заемите на фирми с преобладаващо държавно участие) и на домакинствата.

В краткосросрочния дълг на търговските фирми се включват задълженията по краткосрочни заеми, получени от нерезиденти, търговските заеми, както и други пасиви към нерезиденти. Дългосрочният дълг на търговските фирми включва заеми и облигации, емитирани от търговските фирми и притежавани от нерезиденти.

Източници: Информацията за финансовите заеми се събира посредством статистическата форма СПБ-4 – *Отчет за финансовите кредити между местни лица и чуждестранни лица*, която обхваща информация за размера и различните типове трансакции по кредита. Тъй като Валутният

[36] *External Debt Statistics*..., параграф 2.10.

закон предвижда тримесечна отчетност на тези задължения, за първите два месеца на всяко тримесечие БНБ публикува данни за небанковите предприятия, които се базират както на предоставените от фирмите планове за погасяване на получените от тях заеми, така и на оценки. В подстатия *Търговски кредити* се отчитат съответните задължения на резиденти към нерезиденти[37]. Информацията за тези задължения се събира от БНБ посредством форма СПБ-6Б – *Отчет за задълженията на местни лица към чуждестранни лица*. Поради тримесечната отчетност по тази форма, предвидена от Валутния закон, за първите два месеца на всяко тримесечие БНБ публикува оценки за търговските кредити. Информацията за задълженията на физическите лица към нерезиденти се събира от БНБ посредством годишна форма СПБ-8 – *Отчет за вземанията и задълженията на местни физически лица*.

Преки инвестиции: вътрешнофирмени заеми

При представянето на брутните външни задължения според международната методология задълженията на страната, свързани с вътрешнофирмено кредитиране, са показани на отделен ред. (Задълженията във връзка с дялово участие (дялов капитал и реинвестирана печалба) с изключение на привилегировани акции, които са дългов инструмент, не се включват в концепцията на външния дълг.) Задълженията по преки инвестиции се включват в размера на дългосрочния външен дълг.

Б. По кредитори

В съответствие със структурата, препоръчана от *Ръководството по статистика на външния дълг*, се подготвят и тримесечни таблици за размера на брутния външен дълг по сектори на кредиторите.

В. Публичен и публичногарантиран външен дълг и частен негарантиран външен дълг

В публичния и публичногарантирания външен дълг съгласно параграфи 5.5–5.6 на *Ръководството по статистика на външния дълг* се включва дългът на сектор *държавно управление*, на сектор *централна банка*, на банките от публичния сектор, на нефинансовите предприятия от публичния сектор, както и публичногарантираният дълг на частния сектор. Частният негарантиран външен дълг обхваща дълга на банките и на нефинансовите предприятия, който не е обхванат в публичния и публичногарантирания външен дълг. Данните са месечни.

III. Периодичност, честота и своевременност на публикациите по брутния външен дълг

Българската народна банка съставя и публикува месечни данни за размера и обслужването на брутния външен дълг на страната, както и за новополучените кредити и депозити. Месечно се разпространяват и данни за индикаторите на външния сектор, включително и данни за индикаторите на външния дълг.

Българската народна банка публикува данните съгласно обявения календар. При необходимост от промяна на датата за публикуване банката информира потребителите минимум една седмица преди предварително определената дата.

IV. Политика на ревизиране на данните

Политиката на Българската народна банка за ревизиране на данните се базира на следните принципи:

1) Всяка месечна публикация включва ревизии на данните за предходните три месеца, а всяка тримесечна публикация – ревизии на месечните данни за цялата текуща година.
2) При наличие на текущи промени в резултат от събрана допълнителна информация, както и поради елиминирането на грешки Българската народна банка своевременно информира потребителите посредством месечните прессъобщения и чрез бележките към таблиците на брутния външен дълг.
3) Когато се правят значителни ревизии в резултат от промени в методологията за отчитане на определени компоненти на брутния външен дълг или по други причини, с цел да улесни своите потребители Българската народна банка информира предварително за предстоящите промени.

V. Разпространение на информацията

Българската народна банка публикува месечните данни за брутния външен дълг на своята страница в интернет – *www.bnb.bg*. Данните се публикуват и в отчетите за първото шестмесечие и годишните официални отчети на банката. Данните се предоставят едновременно на всички потребители.

[37] За дефиницията на търговски кредит виж Ръководство по платежен баланс, МВФ, 5-о издание, 1993, гл. XX, параграф 414, и *External Debt Statistics*..., глава 3, параграф 133.

VI. Контакти

Въпроси по методологията, прилагана от Българската народна банка, или относно публикуваните данни за брутния външен дълг можете да изпращате на Емил Димитров, директор на дирекция „Статистика“ и на Лиляна Ел Хаддад, началник на отдел „Платежен баланс и външен дълг“, на електронни адреси съответно *Dimitrov.E@bnbank.org* и *ElHaddad.L@bnbank.org,* или по пощата на адрес:

Българска народна банка
Отдел „Платежен баланс и външен дълг“
Пл. „Княз Александър I“ № 1
1000 София

Международна инвестиционна позиция на България[36]

Българската народна банка съставя и отчита международната инвестиционна позиция (МИП) на страната. Информацията за нуждите на статистиката на международната инвестиционна позиция се събира на основание на чл. 42 от Закона за БНБ (обн., ДВ, бр. 46 от 10.VI.1997 г.; изм., ДВ, бр. 59 от 2006 г.) и чл. 7–10 на Валутния закон (обн., ДВ, бр. 83 от 21.IX.1999 г., изм. и доп., бр. 59 от 2006 г.) и се обработва от отдел „Платежен баланс и външен дълг“ към дирекция „Статистика“ на БНБ при запазване на пълна конфиденциалност. Българската народна банка изготвя и публикува международната инвестиционна позиция в съответствие с петото издание на *Ръководството по платежен баланс (МВФ, 1993)* и с *Ръководните правила на Европейската централна банка*[39]. Международната инвестиционна позиция се съставя и публикува тримесечно.

Методологията за отчитане на международната инвестиционна позиция е концептуално свързана с тази на платежния баланс. Финансовата сметка на платежния баланс представя трансакциите (потоци) на дадена икономика (свързани с външните ѝ финансови активи и пасиви), които се отразяват върху размера на притежаваните външни финансови активи и пасиви, отчитани в международната инвестиционна позиция.

Съществува тясна взаимовръзка и между *международната инвестиционна позиция, Брутния външен дълг* и *Системата от национални сметки (СНС)*. Статиите на международната инвестиционна позиция съответстват до голяма степен на същите елементи от сметка *Останал свят* от СНС.

I. Счетоводни принципи и стандарти

Времето на записване на операциите в международната инвестиционна позиция е краят на отчетния период.

Оценяването на позициите се извършва на базата на пазарните цени. Ако пазарните цени на трансакциите не са известни, като приближение за тях се използват средни пазарни цени.

Промените в стойността на притежаваните активи или пасиви към чужбина, които се дължат на валутнокурсови и преоценъчни разлики, се отразяват в международната инвестиционна позиция.

Международната инвестиционна позиция на България се отчита в евро и в левове. Преизчисляването в съответната валута се извършва, като се прилага валутният курс към края на отчетния период.

II. Компоненти на международната инвестиционна позиция

Международната инвестиционна позиция представя външните финансови активи и пасиви на страната към края на определен период. Първото ниво на класификация в международната инвестиционна позиция е разделянето на *активи* и *пасиви*. Второто ниво на класификация по функционални категории е в пълно съответствие с представянето на финансовата сметка на платежния баланс. Функционалните категории *активи* и *пасиви* са: *преки инвестиции*, *портфейлни инвестиции*, *финансови деривати* и *други инвестиции*. В активите се включват и резервните активи на страната. Третото ниво на класификация е по инструменти. Инструментите, класифицирани в статиите *портфейлни инвестиции* и *други инвестиции*, са показани още и по резидентен сектор, а при *други инвестиции* се представя и матуритетът на заемите.

Компонентите на международната инвестиционна позиция са класифицирани в следните основни категории:

А. Преки инвестиции

Пряка инвестиция е категория в международните инвестиции, при която резидент на една икономика – пряк инвеститор – придобива дълготраен интерес (поне 10% от дяловия капитал или пра-

[38] Актуализирани методологически бележки към 30 декември 2008 г.

[39] *Guideline of The European Central Bank on the Statistical Reporting Requirements of The European Central Bank in the Field of Balance of Payments Statistics, The International Reserves Template and International Investment Position Statistics* (ECB/2004/15).

вото на глас) в предприятие, намиращо се в друга икономика – пряко инвестиционно предприятие. Пряката инвестиция включва както първоначалната трансакция, чрез която се установява отношението между прекия инвеститор и прякото инвестиционно предприятие, така и всички последващи трансакции между тях. Трансакциите могат да водят до промяна в участието на прекия инвеститор в капитала на инвестиционното предприятие, промяна във вътрешнофирмената задлъжнялост, както и в дела на прекия инвеститор в неразпределената печалба/загуба на предприятието за отчетния период. Вътрешнофирмените вземания и задължения се отчитат отделно, като се следва принципът за посоката на първоначалната трансакция.

Източници: Информацията за размера на преките чуждестранни инвестиции се извлича от месечни, тримесечни и годишни отчети на финансовия и нефинансовия сектор. За отделни елементи на позицията по преки инвестиции се използват наличните данни за размера им към края на всяко тримесечие. Други елементи на позицията, за които БНБ не разполага с данни за размера, се оценяват, като към размера на инвестициите от предходния период се натрупват потоците от отчетния период, отразени в платежния баланс.

За преките инвестиции в чужбина Българската народна банка използва информация от формите за декларираме в БНБ на преките инвестиции, от тримесечни отчети на предприятия от нефинансовия сектор и от месечни отчети за статистиката на платежния баланс на банките. По-късно размерът на преките инвестиции в чужбина се актуализира с данни от годишно проучване на БНБ за преките инвестиции в чужбина.

Българската народна банка получава месечни данни за преките инвестиции в страната от Централния депозитар, от отчетите за статистиката на платежния баланс на банките, от нотариусите и Агенцията за приватизация; тримесечни данни – от управление „Банков надзор“ – отчети за капитала и доходите на банките с чуждестранно участие, от предприятия с чуждестранно участие за междуфирмените задължения и вземания и от проучването на БНБ сред основните инвестиционни предприятия от нефинансовия сектор. Размерът на дяловия капитал на предприятията от нефинансовия сектор, получен от данните за потоците в платежния баланс, се допълва или замества с данни от годишното проучване на НСИ за размера на чуждестранните инвестиции. БНБ изготвя и данни за географското и секторното разпределение на преките инвестиции в страната и чужбина.

Б. Портфейлни инвестиции

Размерът на статията *портфейлни инвестиции* включва активите и пасивите в акции и дългови ценни книжа на България към останалия свят. Дълговите ценни книжа се разделят на облигации (с матуритет повече от една година) и инструменти на паричния пазар (с матуритет, по-малък от една година).

Източници: Размерът на статията *портфейлни инвестиции – активи,* включва ценните книжа, емитирани от чуждестранни и притежавани от местни лица. Източниците за размера на *портфейлните инвестиции – активи,* на централната банка и сектор *държавно управление*, които не са част от официалните резервни активи, са дирекция „Главно счетоводство“ на БНБ и Министерството на финансите. Размерът на *портфейлните инвестиции – активи*, държани от банките, се съставя на база на месечните отчетни форми на банките (на база счетоводни данни), докато данните за активите на други сектори се докладват от инвестиционните посредници и другите финансови институции.

Размерът на статията *портфейлни инвестиции – пасиви,* включва ценните книжа, емитирани от местни лица и притежавани от чуждестранни лица. Основният източник на информация за тази статия са: 1) Централният депозитар, който предоставя месечни данни за размера на потрфейлните инвестиции по сектори, и 2) финансовите посредници – за инвестициите на местни лица в ценни книжа, емитирани от местни лица в чужбина. Министерството на финансите, БНБ и банките са основните източници на данни за инвестициите в дългови ценни книжа за секторите *централна банка* и *държавно управление*.

В. Финансови деривати

Активите и пасивите по статията *финансови деривати* включва дериватни финансови инструменти, като форуърди, фючърси, суапове, опции и други. Основен източник на данни за тази статия са банките.

Г. Други инвестиции

Други инвестиции включва размера на активите и пасивите по търговски кредити, заеми, валутни депозити и други активи и пасиви.

Според изискванията на петото издание на *Ръководството по платежен баланс* под търговски кредит се разбира възникване на кредитни вземания или задължения между партньори по сделки във връзка с покупко-продажба на стоки или услуги, авансови плащания и други подобни, които не са секюритизирани с търгуеми ценни книжа.

Статия *заеми* включва получени и изплатени главници по дългосрочни и краткосрочни заеми между местно и чуждестранно лице, които не са секюритизирани с търгуеми ценни книжа. Статията *валута и депозити* представя в актива си размера във валутните депозити на местни лица в чужбина, а в пасива си – размера на задълженията на банките, опериращи на територията на България, по депозити на чуждестранни лица, както и касовите наличности във валута. Статиите *други активи* и *други пасиви* включват осъществените трансакции по разни разчети, непокрити в останалите категории, включително натрупаните просрочия на дълг.

Източници: Основен източник на информация за търговските кредити на нефинансовия сектор са тримесечните отчети на местните лица за техните вземания (статистическа форма СПБ-6А) и задължения (статистическа форма СПБ-6А) от/към чуждестранни лица. Данните за размера на заемите се компилират на базата на информация, предоставяна от Министерството на финансите, БНБ, от банките и пряко от предприятията, предоставили/получили кредити на/от чужбина.

Д. Резервни активи

Според изискванията на петото издание на *Ръководството по платежен баланс резервните активи* включват тези външни активи, които са на разположение на и са контролирани от централната банка (правителството) и се използват за пряко финансиране на дефицити на платежния баланс. Резервните активи включват монетарното злато, специалните права на тираж, резервната позиция при МВФ, валутните активи (включващи валутни депозити и ценни книжа) и други вземания. Записванията в тази категория представляват активите на управление „Емисионно“ на БНБ.

III. Периодичност, честота и своевременност на публикациите относно международната инвестиционна позиция

Българската народна банка съставя и публикува тримесечно международната инвестиционна позиция на страната. Съгласно своя календар БНБ извършва публикациите в рамките на три месеца след изтичането на отчетния период.

IV. Политика на ревизиране на данните

Политиката на Българската народна банка за ревизиране на данните се базира на следните принципи:

1) Всяка публикация включва ревизии на данните за предходния отчетен период.
2) При наличие на текущи промени в резултат от събрана допълнителна информация, както и поради елиминирането на грешки Българската народна банка своевременно информира потребителите посредством месечните прессъобщения.
3) Когато се правят значителни ревизии в резултат от промени в методологията за отчитане на определени компоненти на международната инвестиционна позиция или по други причини, с цел да улесни своите потребители Българската народна банка ги информира предварително за предстоящите промени.

V. Разпространение на информацията

Българската народна банка разпространява тримесечните данни за международната инвестиционна позиция на страницата си в интернет – *www.bnb.bg.*

Данните се публикуват и в отчетите за първото шестмесечие и годишните официални отчети на Българската народна банка.

VI. Контакти

Въпроси по методологията, прилагана от Българската народна банка, или относно публикуваните данни по международната инвестиционна позиция можете да изпращате на Емил Димитров, директор на дирекция „Статистика“, и на Лиляна Ел Хаддад, началник на отдел „Платежен баланс и външен дълг“, на електронни адреси съответно *Dimitrov.E@bnbank.org* и *ElHaddad.L@bnbank.org,* или по пощата на адрес:

Българска народна банка
Отдел „Платежен баланс и външен дълг“
Пл. „Княз Александър I“ № 1
1000 София

Международни резерви и ликвидност в чуждестранна валута на България

Българската народна банка съставя *Рамка на международните резерви и ликвидност* в чуждестранна валута (рамка на резервите) на страната. Данните се обработват от отдел „Платежен баланс и външен дълг“ към дирекция „Статистика“ на Българската народна банка.

I. Основни принципи

Рамката на международните резерви и ликвидност в чуждестранна валута се съставя в съответствие с *Указанията за рамката на международните резерви и ликвидност в чуждестранна валута (МВФ, 2001),* както и с петото издание на *Ръководството по платежен баланс (МВФ, 1993)*. Рамката на резервите се основава на две свързани концепции: 1) брутния международен валутен резерв (резервните активи); и 2) ликвидността в чуждестранна валута. *Ръководството по платежен баланс (МВФ, 1993,* параграф 424) дава следното определение за международните резерви на страната: „онези външни активи, които са леснодостъпни за и контролирани от паричните власти за пряко финансиране на дисбаланси във външните плащания, за косвено регулиране степента на проявление на подобни неравновесия чрез интервенции на валутните пазари, с цел да се повлияе на валутните курсове и/или за други цели“. Понятието за рамка на ликвидността в чуждестранна валута е по-широко от това за международните резерви. То се отнася както до размера на валутните резерви, които са леснодостъпни за властите при необходимост да се отговори на внезапно увеличаване търсенето на чуждестранна валута, така и на потенциалното (нетно) изтичане на ресурси в чуждестранна валута в резултат от краткосрочни задължения в чуждестранна валута и задбалансови пасиви на властите.

II. Основни характеристики

А. Институционален обхват

В съответствие със Споразумението за паричния съвет Българската народна банка е единствената институция, държател на официални международни резерви в България. Рамката на резервите включва Българската народна банка като орган на паричните власти, който управлява и държи международните резерви, и правителството (без социалноосигурителните фондове), което отговаря за официалните задължения в чуждестранна валута.

Б. Обхват на финансовите дейности

Рамката на резервите включва само инструменти в чуждестранни валути. Чуждестранните активи в неконвертируеми валути, както и всички други активи, които не отговарят на концепцията за резервни активи, са изключени.

В. Принципи на преоценка и превалутиране

Международните резерви се преоценяват ежедневно по пазарни валутни курсове. Позициите в ценни книжа се преоценяват ежедневно по пазарни цени на инструментите към предходния работен ден. Златото се преоценява ежедневно по текущата пазарна цена. Лихвите се натрупват ежедневно и се класифицират в точка 1(А) по-долу. Данните се конвертират в национална валута или равностойност в евро (левът е обвързан с еврото по фиксиран валутен курс) чрез официалните валутни курсове, обявявани ежедневно от Българската народна банка. Рамката на резервите се изчислява и преоценява месечно.

III. Структура

Рамката на резервите се състои от четири части:

1) Официални резервни активи и други активи в чуждестранна валута

А. Официални резервни активи (ценни книжа, валутни депозити); резервна позиция при МВФ; специални права на тираж; злато и други (натрупани лихви).

Б. Други активи в чуждестранна валута (депозити на правителството в местни банки, злато извън официалните резерви, обезпечение по брейди облигации).

Тази част включва данни за наличности. Дефинирането на тези данни е в съответствие с методологията, изложена в петото издание на *Ръководството по платежен баланс* (МВФ, 1993). Според чл. 42 от Закона за БНБ централната банка съставя платежния баланс на България, чиято основна функционална категория са резервните активи.

Видовете чуждестранни активи, които се включват в брутния международен валутен резерв на БНБ, са точно определени в чл. 28 на Закона за БНБ.

Към другите активи в чуждестранна валута се отнасят активите в чуждестранна валута на БНБ, които не са включени в официалните резерви, както и такива активи, притежавани от правителството (без социалноосигурителните фондове).

Източници: Данните за брутния международен валутен резерв и за другите активи в чуждестранна валута се основават на счетоводните записи на БНБ. Данните за *Рамката на международните резерви и ликвидността в чуждестранна валута* могат да бъдат съпоставяни с данните за годишните резервни активи, посочени в международната инвестиционна позиция, публикувани на интернет страницата на БНБ (*www.bnb.bg*), както и с данните за активите в месечния баланс на управление „Емисионно“ и аналитичния отчет на БНБ, публикувани на интернет страницата на БНБ (*http://www.bnb.bg/*). Данни за депозитите на правителството в местни банки се предоставят на БНБ от банките.

2) Безусловно изтичане на активи в чуждестранна валута през следващите 12 месеца

Тази част включва потоци в чуждестранна валута във връзка с предвидени плащания по главници и лихви, свързани със заеми и ценни книжа със срок до една година включително. За разлика от данните за външния дълг и международната инвестиционна позиция, които се базират на принципа за резидентност (включват се само задължения към нерезиденти независимо от използваните валути), данните, включени в част II, се отнасят само за задължения в чуждестранни валути независимо от резидентността на притежателя.

Източник: Данните за предвидените краткосрочни разходи на активи в чуждестранна валута се основават на оценките на Министерството на финансите за плащания за главници и лихви по заеми и ценни книжа, деноминирани в чуждестранни валути за период от 12 месеца напред.

3) Условно изтичане на активи в чуждестранна валута през следващите 12 месеца

Част III включва условни потоци в чуждестранна валута, свързани с договорни задължения, които могат да предизвикат потенциални бъдещи потоци (входящи или изходящи) на активи в чуждестранна валута. По определение условните разходи са свързани със задбалансови позиции.

Източник: Министерството на финансите.

4) Допълнителни показатели

Тази част включва позиции и потоци, които не са показани в предишните части, но имат значение за оценяването на официалните резерви в чуждестранна валута и ликвидните позиции (финансови инструменти, деноминирани в чуждестранна валута и изплащани в местна валута), както и на валутната структура на официалните резерви.

Източници: Министерството на финансите предоставя месечно данни за размера на ценните книжа, издадени за структурната реформа (ЗУНК), които са деноминирани в чуждестранна валута и обслужвани в левове. Данните за валутната структура на официалните резерви са на БНБ.

IV. Периодичност, честота и своевременност на публикациите относно международните резерви и ликвидността

Българската народна банка съставя и публикува месечно *Рамка на международните резерви и ликвидност* в чуждестранна валута на страната. Съгласно своя календар БНБ публикува данните в рамките на три седмици след изтичането на отчетния период.

V. Политика на ревизиране на данните

Ревизиите на публикуваните данни за официалните резервни активи, международните резерви и ликвидността в чуждестранна валута не са обичайна практика. Политиката на ревизиране, следвана от Българската народна банка, се базира на следните принципи:

1) По отношение на данните за международните резерви и ликвидността в чуждестранна валута всяка месечна публикация може да включва ревизии на данните от предишния месец.
2) При наличие на текущи промени в резултат от събраната допълнителна информация, както и поради елиминирането на грешки, Българската народна банка своевременно информира потребителите посредством месечните прессъобщения и чрез бележки към таблиците.

VI. Разпространение на информацията

Българската народна банка разпространява месечните данни за международните резерви и ликвидността в чуждестранна валута на интернет страницата си – *www.bnb.bg*. Данните са в милиони евро.

Данните се публикуват и в отчетите за първото шестмесечие и годишните официални отчети на Българската народна банка.

VII. Контакти

Въпроси по методологията, прилагана от Българската народна банка, или относно публикуваните данни по международните резерви и ликвидността в чуждестранна валута можете да изпращате на Емил Димитров, директор на дирекция „Статистика“, и на Лиляна Ел Хаддад, началник на

отдел „Платежен баланс и външен дълг“, на електронни адреси съответно *Dimitrov.E@bnbank.org* и *ElHaddad.L@bnbank.org,* или по пощата на адрес:

Българска народна банка
Отдел „Платежен баланс и външен дълг“
Пл. „Княз Александър I“ № 1
1000 София

3 Фискален сектор

Информацията за фискалния сектор е групирана в три категории:

а) операции на сектор *държавно управление* (*правителствен сектор*);

б) операции на правителството (републикански бюджет);

в) вътрешен държавен дълг.

Фискалният сектор включва всички министерства, ведомства (агенции), извънбюджетни фондове и други институции на централното държавно управление, органите на местното самоуправление (общините), самостоятелни единици на социалното осигуряване, както и предприятията, финансирани и контролирани от тях.

Консолидираният държавен бюджет представя данните за сектор *държавно управление* и обхваща републиканския бюджет, бюджетите на социалното осигуряване, съдебната власт, висшите учебни заведения с правителствено финансиране, БАН, общините, както и извънбюджетните фондове и сметки. Обхватът на сектор *държавно управление* съответства на методологическите изисквания на Европейската система от сметки (*European System of Accounts, rev. 1995*).

Републиканският бюджет обхваща централния републикански бюджет (бюджета на Министерството на финансите), бюджетите на другите министерства и ведомства, областните управи и Сметната палата. Заедно с бюджетите на съдебната власт, висшите учебни заведения с правителствено финансиране, БАН и извънбюджетните им сметки той формира подсектор *централно държавно управление*. Той съответства на подсектор (правителствено равнище) *централно държавно управление* по методологията на Европейската система от сметки.

4 Реален сектор

Таблиците в реалния сектор се групират в следната последователност:

а) макроикономически показатели (национални сметки);

б) пазар на труда;

в) ценови показатели.

Реалният сектор се състои от няколко групи институционални единици – резиденти на икономическата територия на страната. Това са *нефинансовите предприятия*, чиято основна дейност е производството и пазарната реализация на стоки и нефинансови услуги с цел реализиране на печалба; *нетърговските организации, обслужващи домакинствата*, които предоставят стоки и услуги безплатно или по икономически незначими цени; *домакинствата* – резиденти в страната, независимо от техния вид и размер. Тук са включени и некорпорираните производствени единици, както и тези с едностранно счетоводство – собственост на местни физически лица.

В този раздел на бюлетина са включени данни за:

• *брутния вътрешен продукт* – по компоненти на крайното търсене (по метода на разходите за крайно използване) и по икономически сектори (по производствения метод).

В съответствие с изискванията на ЕСС’95 данните за БВП са без холдингова печалба, т.е. изменения в неговата стойност, дължащи се на ценови промени, са изключени. Предварителни са данните, небалансирани с окончателните таблици *Ресурс – използване* на НСИ.

• *пазара на труда* – наетите по трудово правоотношение (обществен и частен сектор), динамиката на техния брой (по икономически сектори), броят на безработните (общо, младежи, възрастни) и равнището на безработицата, средната работна заплата на наетите (по форма на собственост и по икономически сектори). От началото на 2001 г. НСИ публикува месечните данни за наетите и средната работна заплата през втория месец след края на съответното календарно тримесечие.

• *изменението на потребителските цени* – общо и по основни групи стоки и услуги.

Решения на УС на БНБ

15 март

Одобрява *Отчета за изпълнението на бюджета на Българската народна банка към 31 декември 2010 г.*

Отнема лицензия на „М Секюрд“ ООД за извършване на дейност като платежна институция за предоставяне на платежни услуги по чл. 4, т. 6 от ЗПУПС.

Приема изменение в *Тарифата за таксите на Българската народна банка по безналични операции във валута*, считано от 1 април 2011 г.

30 март

Приема *Наредба за изменение и допълнение на Наредба № 16 на БНБ от 2009 г. за лицензиране на платежните институции и операторите на платежни системи*.

Пуска се в обращение, считано от 2 май 2011 г., сребърна възпоменателна трикомпонентна монета „Гена Димитрова“ от серията „Именити български гласове“ с номинална стойност 10 лв., емисия 2011 г.

12 април

Приема *Отчета на Българската народна банка за 2010 г.*

Издания на БНБ

1 Периодични издания

Годишен отчет на БНБ
Annual Report of the BNB

Отчет на БНБ за януари – юни на съответната година
Report, January – June of corresponding year

Информационен бюлетин
Monthly Bulletin

Пазар на ДЦК
Government Securities Market

Банките в България
Banks in Bulgaria

Икономически преглед
Economic Review

2 Непериодични издания

Банкови унифицирани стандарти 7092 и 5392 (1992 г.)

Банков унифициран стандарт 9098 (1999 г.)

Банкови нормативни актове

Джефри Милър, Стефан Петранов Банковата система в България (1996 г.)

Директиви за работа на кредитните институции в ЕС (1995 г., 1997 г.)

Сборник документи, издадени от Базелския комитет по банков надзор (1997 г.)

Наръчник по банков надзор

120 години Българска народна банка, 1879–1999 (1999 г.)

Каталог на българските банкноти (1999 г.)

Каталог на българските монети (1999 г.)

Каталог на художествената колекция на БНБ (1999 г.)

Каталог на българските банкноти (2004 г.)

Каталог на българските монети (2004 г.)

Каталог „Монети“ (2009 г.)

Каталог „Банкноти“ (2009 г.)

130 избрани творби от колекцията на БНБ (2009 г.)

Олег Недялков, Людмила Димова Българската народна банка и нейната роля в стопанското развитие на България, 1879–2009 (2009 г.)

Българска народна банка, сборник документи, 1879–1900 (1998 г.)

Българска народна банка, сборник документи, 1901–1914 (1999 г.)

Българска народна банка, сборник документи, 1915–1929 (2001 г.)

Българска народна банка, сборник документи, 1930–1947 (2004 г.)

Българска народна банка, сборник документи, 1948–1990. В четири части (2009 г.)

Николай Неновски Валутният курс и инфлацията: Франция и България между двете световни войни. Приносът на Албер Афталион (1874–1956 г.) (2006 г.)

Марко Ряснов Спомени и документи (2006 г.)

Международни валутни резерви (2008 г.)

История на външния държавен дълг на България, 1878–1990. В три части (2009 г.)

Асен Христофоров Избрани произведения и документи (2010 г.)

3 Дискусионни материали

Бр. 1/1998 Виктор Йоцов, Николай Неновски, Калин Христов, Ива Петрова, Борис Петров
Първата година на паричния съвет в България
1/1998 Victor Yotzov, Nikolay Nenovsky, Kalin Hristov, Iva Petrova, Boris Petrov
The First Year of the Currency Board in Bulgaria

Бр. 2/1998 Николай Неновски, Калин Христов
Финансова репресия и рациониране на кредита в условията на паричен съвет в България
2/1998 Nikolay Nenovsky, Kalin Hristov
Financial Repression and Credit Rationing under Currency Board Arrangement for Bulgaria

Бр. 3/1999 Добрислав Добрев, Бойко Ценов, Петър Добрев, Джон Ърст
Стимули за инвестициите в България: оценка на нетния данъчен ефект върху държавния бюджет
3/1999 Dobrislav Dobrev, Boyko Tzenov, Peter Dobrev, John Ayerst
Investment Incentives in Bulgaria: Assessment of the Net Tax Effect on the State Budget

Бр. 4/1999 Николай Неновски, Калин Христов, Борис Петров
Два подхода към кризите на фиксираните курсове
4/1999 Nikolay Nenovsky, Kalin Hristov, Boris Petrov
Two Approaches to Fixed Exchange Rate Crises

Бр. 5/1999 Николай Неновски, Борис Петров
Моделиране на паричния сектор в България, 1913–1945 г.
5/1999 Nikolay Nenovsky, Boris Petrov
Monetary Sector Modeling in Bulgaria, 1913–1945

Бр. 6/1999 Румен Аврамов
Паричен съвет и финансови кризи: опитът на България
6/1999 Roumen Avramov
The Role of a Currency Board in Financial Crises: The Case of Bulgaria

7/1999 Zdravko Balyozov
The Bulgarian Financial Crisis of 1996–1997

Бр. 8/1999 Николай Неновски
Икономическата философия на Фридрих Хайек (100 години от рождението му)
8/1999 Nikolay Nenovsky
The Economic Philosophy of Friedrich Hayek (The Centenary of His Birth)

Бр. 9/1999 Добрислав Добрев
Паричният съвет в България: устройство, особености и управление на валутния резерв
9/1999 Dobrislav Dobrev
The Currency Board in Bulgaria: Design, Peculiarities and Management of Foreign Exchange Cover

Бр. 10/1999 Николай Неновски, Калин Христов
Паричните режими и реалната икономика (Емпиричен тест преди и след въвеждането на паричен съвет в България)
10/1999 Nikolay Nenovsky, Kalin Hristov
Monetary Regimes and the Real Economy (Empirical Tests before and after the Introduction of the Currency Board in Bulgaria)

11/1999 Jeffrey B. Miller
The Currency Board in Bulgaria: The First Two Years

12/2000 Nina Budina, Tzvetan Manchev
Fundamentals in Bulgarian Brady Bonds: Price Dynamics

Бр. 13/2000 Николай Неновски, Калин Христов
Изследване на парите в обращение след въвеждането на паричния съвет в България (трансакционно търсене, натрупване, скрита икономика)
13/2000 Nikolay Nenovsky, Kalin Hristov
Currency Circulation after Currency Board Introduction in Bulgaria (Transactions Demand, Hoarding, Shadow Economy)

Бр. 14/2000 Виктор Йоцов
Макроикономическите модели на Международния валутен фонд и Световната банка
(анализ на теоретичните подходи и оценка на ефективността от прилагането им в България)
14/2000 Victor Yotzov
Macroeconomic Models of the International Monetary Fund and the World Bank
(Analysis of Theoretical Approaches and Evaluation of Their Effective Implementation in Bulgaria)

Бр. 15/2000 **Борис Петров**
Динамика на банковите резерви при паричния съвет в България
15/2000 **Boris Petrov**
Bank Reserve Dynamics under Currency Board Arrangement for Bulgaria

Бр. 16/2000 **Виктор Йоцов**
Един възможен подход за изграждане на симулационен макроикономически модел на България
16/2000 **Victor Yotzov**
A Possible Approach to Simulate Macroeconomic Development of Bulgaria

Бр. 17/2001 **Маргарита Пранджева**
Надзор на консолидирана основа

Бр. 18/2001 **Николай Неновски, Дарина Колева**
Ригидност (негъвкавост) на реалните работни заплати и избор на паричен режим
18/2001 **Nikolay Nenovsky, Darina Koleva**
Real Wage Rigidity and the Monetary Regime Choice

19/2001 **Jeffrey Miller, Stefan Petranov**
The Financial System in the Bulgarian Economy

20/2002 **Michael Berlemann**
Forecasting Inflation via Electronic Markets Results from a Prototype Experiment

Бр. 21/2002 **Мирослав Неделчев**
Корпоративен имидж на търговските банки (1996–1997)

22/2002 **Kalin Hristov**
Fundamental Equilibrium Exchange Rates and Currency Boards: Evidence from Argentina and Estonia in the 90's

Бр. 23/2002 **Калин Христов, Михаил Михайлов**
Кредитна активност на търговските банки и рациониране на кредитния пазар в България

Бр. 24/2002 **Георги Чукалев**
Ефектът Balassa – Samuelson в България

Бр. 25/2002 **Станислав Нацев, Начко Стайков, Филко Розов**
Пари и парични задължения: същност, уговаряне, изпълнение
25/2002 **Stanislav Natzev, Nachko Staykov, Filko Rosov**
Money and Monetary Obligations: Nature, Stipulation, Fulfilment

Бр. 26/2002 **Иван Костов, Яна Костова**
Относно едностранната „евроизация" на България
26/2002 **Ivan Kostov, Jana Kostova**
Regarding the Unilateral Euroization of Bulgaria

Бр. 27/2002 **Мартин Заимов, Калин Христов**
Паричната политика и икономиката: петте години на българския паричен съвет
27/2002 **Martin Zaimov, Kalin Hristov**
Shadowing the Euro: Bulgaria's Monetary Policy Five Years on

28/2002 **Nikolay Nenovsky**
Improving Monetary Theory in Post-communist Countries – Looking Back to Cantillon

Бр. 29/2003 **Николай Неновски, Калина Димитрова**
Дуална инфлация в условията на паричен съвет.
Предизвикателства пред присъединяването на България към ЕС

30/2003 **Andreas Freytag**
Exchange Rate Arrangements, Economic Policy and Inflation: Empirical Evidence for Latin America

31/2003 **Stacie Beck, Jeffrey B. Miller, Mohsen Saad**
Inflation and the Bulgarian Currency Board

32/2003 **Nikolay Nenovsky, Evgeni Peev, Todor Yalamov**
Banks Firms Nexus under the Currency Board: Empirical Evidence from Bulgaria

Бр. 33/2003 **Калин Христов, Михаил Михайлов**
Моделиране на инфлацията в България

34/2003 **Konstantin Pashev**
Competitiveness of the Bulgarian Economy

35/2003 **Jean-Baptiste Desquilbet, Nikolay Nenovsky**
Exploring the Currency Board Mechanics: a Basic Formal Model

Бр. 36/2003 Цветан Цалински
Съставен конюнктурен индикатор за българската промишленост

37/2003 Franz Seitz
The Demand for Euro Cash: A Theoretical Model and Monetary Policy Implications

Бр. 38/2004 Георги Ганев
Равнище на доверие във валутния режим в България през 1991–2003 г. Начален опит за калибрация

39/2004 Jean-Baptiste Desquilbet, Nikolay Nenovsky
Credibility and Adjustment: Gold Standards Versus Currency Boards

Бр. 40/2004 Калин Христов
Паричният съвет: "The only game in town"

41/2004 Mariella Nenova
The Relationship between Real Convergence and the Real Exchange Rate: the Case of Bulgaria

Бр. 42/2004 Пламен Калоянчев
Ефективно данъчно облагане на труда, капитала и потреблението в България

Бр. 43/2004 Мартин Иванов
Платежният баланс на Царство България от 1911 г.

44/2004 Neven T. Valev, John A. Carlson
Beliefs about Exchange-rate Stability: Survey Evidence from the Currency Board in Bulgaria

Бр. 45/2005 Методи Христов
Възможности за съставяне и използване на баланс на паричния оборот

46/2005 Jonathon Adams-Kane, Jamus Jerome Lim
The Microeconomic Impact of Financial Crises: The Case of Bulgaria

Бр. 47/2005 Михаил Михайлов
Лихвените спредове на търговските банки в България

Бр. 48/2005 Калоян Ганев
Измерване на общата факторна производителност: счетоводство на икономическия растеж за България

Бр. 49/2005 Калина Димитрова
Опит за измерване на съществената инфлация в България

Бр. 50/2005 Цветан Манчев, Минчо Каравастев
Икономически и паричен съюз на хоризонта

Бр. 51/2005 Гарабед Минасян
Брейди одисеята на България

52/2005 Hristo Valev
General Equilibrium View on the Trade Balance Dynamics in Bulgaria

53/2006 Peter Hertner
The Balkan Railways, International Capital and Banking from the End of the 19th Century until the Outbreak of the First World War

Бр. 54/2006 Мартин Иванов
Националният доход на България, 1892–1924 г.
54/2006 Martin Ivanov
Bulgarian National Income between 1892 and 1924

Бр. 55/2006 Милети Младенов, Ирина Казанджиева
Роля на схемите за компенсиране на инвеститорите в ценни книжа за развитието на капиталовия пазар

Бр. 56/2006 Недялка Димитрова
Оптимална парична политика в условията на неопределеност

Бр. 57/2006 Цветан Цалински
Два подхода за емпирична оценка на потенциалното производство на България
57/2007 Tsvetan Tsalinski
Two Approaches to Estimating the Potential Output of Bulgaria

58/2007 Luc Tardieu
Informal Sources of Credit and the "Soft" Information Market (Evidence from Sofia)
59/2007 Slavi T. Slavov
Do Common Currencies Reduce Exchange Rate Pass-through? Implications for Bulgaria's Currency Board

60/2007 Jochen Blessing
The Bulgarian Economy on Its Way to the EMU: Economic Policy Results from a Small-scale Dynamic Stochastic General Equilibrium Framework

61/2007 Nikolay Nenovsky, Kalina Dimitrova
Exchange Rate Control in Bulgaria in the Interwar Period: History and Theoretical Reflections

62/2007 Rossitsa Rangelova
Different Methodologies for National Income Accounting in Central and Eastern European Countries, 1950–1990

63/2008 Iordan Iordanov, Andrey Vassilev
A Small Open Economy Model with a Currency Board Feature: the Case of Bulgaria

64/2008 Mohamad Khaled
Potential Output Estimation Using Penalized Splines: the Case of Bulgaria

65/2008 Michael Frömmel, Kristina Karagyozova
Bank Lending and Asset Prices: Evidence from Bulgaria

66/2008 Neven Valev
Views from the Trenches: Interviewing Bank Officials in the Midst of a Credit Boom

67/2008 Alexandru Minea, Christophe Rault
Monetary Policy Transmission: Old Evidence and Some New Facts from Bulgaria

68/2008 Kiril Danailov Kossev
The Banking Sector and the Great Depression in Bulgaria, 1924–1938: Interlocking and Financial Sector Profitability

69/2008 Boris Petkov
The Labour Market and Output in the UK – Does Okun's Law Still Stand?

70/2008 Zornitsa Vladova, Svilen Pachedjiev
Empirical Analisys of Inflation Persistence and Price Dynamics in Bulgaria

71/2009 Nikolay Angelov
Testing the Weak-form Efficiency of the Bulgarian Stock Market

Бр. 72/2009 Стати Статев
Финансово развитие и икономически растеж в България, 1991–2006 г.
(иконометричен анализ по логиката на производствената функция)
72/2009 Statty Stattev
Financial Development and Economic Growth in Bulgaria (1991–2006)
An Econometric Analysis Based on the Logic of the Production Function

73/2009 Luca Fantacci
Autonomy vs. Stability: the Relationship between Internal and External Money in Bulgaria (1879–1912)

74/2009 Hildegart Ahumada, Facundo Alvarado, Alfredo Canavese , Nicolás Grosman
The Size of the Shadow Economy in Bulgaria: a Measurement Using the Monetary Method

75/2009 Kiril Tochkov, Nikolay Nenovsky
Efficiency of Commercial Banks in Bulgaria in the Wake of EU Accession

76/2009 Slavi T. Slavov
Structural Current Account Imbalances: Fixed Versus Flexible Exchange Rates?

77/2009 Grigor Stoevsky
Econometric Forecasting of Bulgaria's Export and Import Flows

78/2009 Galina Boeva
Explanations for the Real Exchange Rate Development in the New EU Member States in Transition

79/2009 Stefan Kolev
The Great Depression in the Eyes of Bulgaria's Inter-war Economists
(How History of Economic Thought Could Matter for Today's Policy Advice)

Бр. 80/2010 Михаил Михайлов
Моделиране на лихвените проценти по кредитите за предприятия в България

81/2010 Ivan Lozev
A Small Open Economy Model with Financial Accelerator for Bulgaria: The Role of Fiscal Policy and the Currency Board

Бр. 82/2010 Цветелина Маринова
Влияние на глобалната икономическа криза върху процеса на присъединяване на България към еврозоната

83/2011 Tsvetomira Tsenova
Are Long-term Inflation Expectations Well-anchored? Evidence from the Euro Area and the United States

Адреси на банките в България

(към 12 април 2011 г.)

Банки с лиценз за извършване на банкови сделки в страната и в чужбина

Алианц Банк България
бул. „Княгиня Мария-Луиза“ № 79
1202 София
тел. 02/9215###; 9215404
код BUIN9561

Банка ДСК
ул. „Московска“ № 19
1036 София
тел. 02/9391220
код STSA9300

Банка Пиреос България
бул. „Витоша“ № 3
1407 София
тел. 02/9805654; 9690760
код PIRB9170

Българо-американска кредитна банка
ул. „Кракра“ № 16
1504 София
тел. 02/9658358; 9658345
код BGUS9160

Българска банка за развитие
(бивша Насърчителна банка)
ул. „Стефан Караджа“ № 10
1000 София
тел. 02/9306333
код NASB9620

Емпорики банк България
бул. „Княгиня Мария-Луиза“ № 2,
ЦУМ, ет. 5
1000 София
тел. 02/9171717; 8951204
код BINV9480

Инвестбанк
бул. „България“ № 85
1404 София
тел. 02/8186123; 8186124
код IORT9120

Интернешънъл Асет Банк
бул. „Тодор Александров“ № 81–83
1303 София
тел. 02/8120234; 9204303
код IABG9470

Корпоративна търговска банка
ул. „Граф Игнатиев“ № 10
1000 София
тел. 02/9809362; 9375601
код KORP9220

МКБ Юнионбанк
бул. „Генерал Е. И. Тотлебен“ №30-32
1606 София
тел. 02/9153333; 9153315
код CBUN9195

НЛБ София
(бивша Банка Запад–Изток)
бул. „Драган Цанков“ № 36
СТЦ Интерпред, бл. Б, № 105
1040 София
тел. 02/9702415, 9702420
код WEBK9310

Обединена българска банка
ул. „Света София“ № 5
1040 София
тел. 02/8112235; 8112800; 8112330
код UBBS9200

Общинска банка
ул. „Врабча“ № 6
1000 София
тел. 02/9300111; 9300##
код SOMB9130

ПроКредит Банк (България)
бул. „Тодор Александров“ № 26
1303 София
тел. 02/8135100; 8135808
код PRCB9230

Първа инвестиционна банка
бул. „Драган Цанков“ № 37
1797 София
тел. 02/91001
код FINV9150

Райфайзенбанк, България
ул. „Николай Гогол“ № 18-20
1504 София
тел. 02/91985101
код RZBB9155

СИБАНК
(бивша Стопанска и инвестиционна банка)
ул. „Славянска“ №2
1000 София
тел. 02/9399240, 9399111
код BUIB9888

Сосиете Женерал Експресбанк
бул. „Владислав Варненчик“ № 92
9000 Варна
тел. 052/686100; 02/9370476
код TTBB9400

Токуда банк
ул. „Ами Буе“ № 84
1612 София
тел. 02/4037900; 9392101
код CREX9260

Търговска банка Д
бул. „Цар Освободител“ № 8
1000 София
тел. 02/9894444
код DEMI9240

УниКредит Булбанк
пл. „Света Неделя“ № 7
1000 София
тел. 02/9232111
код UNCR9660

Централна кооперативна банка
ул. „Георги С. Раковски“ № 103
1000 София
тел. 02/9266266
код CECB9790

ЧПБ „Тексим“
бул. „Княгиня Мария-Луиза“ № 107
1202 София
тел. 02/9359301
код TEXI9545

Юробанк И Еф Джи България
(бивша Българска пощенска банка)
бул. „Цар Освободител“ № 14
1048 София
тел. 02/8166000
код BPBI9920

Клонове на чуждестранни банки

Алфа банка – клон България
бул. „Васил Левски“ № 15–17
1142 София
тел. 02/8103500; 8103595
код CRBA9898

БНП Париба С.А. – клон София
бул. „Цар Освободител“ № 2
1000 София
тел. 02/9218640; 9218650
код BNPA9440

ИНГ банк Н.В. – клон София
бул. „България“ № 49Б, вх. А, ет. 7
1404 София
тел. 02/9176400
код INGB9145

Ситибанк Н.А. – клон София
бул. „Княгиня Мария-Луиза“ № 2, ЦУМ,
Бизнес център, ет. 5
1000 София
тел. 02/9175100; 9175101
код CITI9250

Те-Дже зираат банкасъ – клон София
ул. „Цар Самуил“ № 87
1301 София
тел. 02/9800087
код TCZB9350

Регионална инвестиционна банка – клон България
ул. „Братя Шкорпил“ № 4
9000 Варна
тел. 052/668482
код RIBR9210

© Българска народна банка, 2011

ISSN 1310–3059

Материалите са получени за редакционна обработка на 5 април 2011 г.

Информацията, публикувана в бюлетина, може да се ползва без специално разрешение, единствено с изричното позоваване на източника.

Художественото оформление на корицата е разработено въз основа на банкнотата с номинал 5 лева, емисия 1999 г.

Издание на Българската народна банка
1000 София, пл. „Княз Александър I“ № 1
Телефон 9145-1906, 1271, 1033
Факс (+359 2) 980 2425, 980 6493
Интернет страница: www.bnb.bg