Информационен бюлетин

септември 2011 г.

БЪЛГАРСКА НАРОДНА БАНКА

БЪЛГАРСКА
НАРОДНА
БАНКА

Информационен бюлетин

септември 2011 г.

Съдържание

Графики

Финансов сектор 5
Външен сектор 12
Фискален сектор 14
Реален сектор 15

Таблици

Финансов сектор 19
Външен сектор 79
Фискален сектор 104
Реален сектор 106

Методологически бележки

Общи бележки и институционални сектори 110
Финансов сектор 117
Външен сектор 131
Фискален сектор 148
Реален сектор 148

Решения на УС на БНБ 150

Издания на БНБ 151

Адреси на банките в България 157

Абревиатури

АЗ	Агенция по заетостта
БАН	Българска академия на науките
БВП	брутен вътрешен продукт
ДЛП	дългосрочен лихвен процент за оценка степента на конвергенция
ДЦК	държавни ценни книжа
ЕБВР	Европейска банка за възстановяване и развитие
ЕИБ	Европейска инвестиционна банка
ЕИО	Европейската икономическа общност
ЕО	Европейска общност
ЕС	Европейски съюз
ЕСС'95	Европейска система от сметки'95
ЕСЦБ	Европейска система на централните банки
ЕЦБ	Европейска централна банка
ЗД и ПФ	застрахователни дружества и пенсионни фондове
ЗУНК	Закон за уреждане на необслужваните кредити, договорени до 31 декември 1990 г.
Интрастат	система за събиране на данни за търговия със стоки на Общността
ЛЕОНИА	лихвен процент по реални сделки с необезпечени овърнайт депозити в левове, предоставени на междубанковия пазар
ЛИБОР	лондонски междубанков лихвен процент
М1	тесни пари
М2	М1 и квазипари
М3	широки пари
МВФ	Международен валутен фонд
МДУ	местно държавно управление
МС	Министерски съвет
МСС/МСФО	Международни счетоводни стандарти/Международни стандарти за финансова отчетност
МФ	Министерство на финансите
НБФИ	небанкови финансови институции
НСГП	Национална служба „Гранична полиция“
НСИ	Национален статистически институт
НТООД	нетърговски организации, обслужващи домакинствата
ОИСР	Организация за икономическо сътрудничество и развитие
ОЛП	основен лихвен процент
ООН	Организация на обединените нации
ПФИ	парично-финансови институции
СНС'93	Система на националните сметки'93
СНФУ	стоки и нефакторни услуги
СОМТ	Система за отчитане на международните трансакции
СОФ	социалноосигурителни фондове
СОФИБОР	фиксинг на котировките на необезпечени депозити в левове, предлагани на междубанковия пазар
СПТ	специални права на тираж
ССРД	Специален стандарт за разпространение на данни (*Special Data Dissemination Standard)*
ФПП	фондове на паричния пазар
ФПС	финансови посредници и спомагатели, различни от застрахователни компании и пенсионни фондове
ЦБ	централна банка
ЦДУ	централно държавно управление
ЦК	ценни книжа
CIF	*Cost, Insurance, Freight*
EONIA	*Euro OverNight Index Average*
EURIBOR	*Euro Interbank Offered Rate*
FOB	*Free on Board*

Легенда

„ - “	показателят е равен на нула
„ . “	данните все още не са налични
„ 0 “	показателят е по-малък от 0.05, но по-голям от нула
„ р “	ревизирани данни

Графики

1 Финансов сектор

1.1. Брутни валутни резерви (активи на управление „Емисионно“) 5
1.2. Чуждестранни активи и пасиви на парично-финансовите институции 5
1.3. Вътрешен кредит на парично-финансовите институции 5
1.4. Динамика на компонентите на вътрешния кредит (годишно изменение) 6
1.5. Динамика на вземанията на *други парично-финансови институции* от сектор *домакинства и НТООД* (годишно изменение) 6
1.6. Депозити, включени в паричната маса, по сектори 6
1.7. Динамика на депозитите, включени в паричната маса, по сектори (годишно изменение) 7
1.8. Депозити, включени в паричната маса, по видове и валута 7
1.9. Динамика на депозитите, включени в паричната маса, по видове и валута (годишно изменение) 7
1.10. Парични агрегати 8
1.11. Динамика на паричните агрегати (годишно изменение) 8
1.12. Широки пари 8
1.13. Междубанков паричен пазар 9
1.14. Валутен пазар 9
1.15. Лихвени проценти на междубанковия паричен пазар 9
1.16. Лихвени проценти по нов бизнес по кредити за сектор *нефинансови предприятия* 10
1.17. Лихвени проценти по нов бизнес по кредити за сектор *домакинства* 10
1.18. Лихвени проценти по нов бизнес по депозити с договорен матуритет в левове на сектор *нефинансови предприятия* 10
1.19. Лихвени проценти по нов бизнес по депозити с договорен матуритет в левове на сектор *домакинства* 11
1.20. Лихвен диференциал между годишната доходност на ОЛП и месечния ЛИБОР за еврото 11

2 Външен сектор

2.1. Платежен баланс 12
2.1.1. Текуща сметка 12
2.1.2. Капиталова и финансова сметка 12
2.2. Брутен външен дълг 12
2.3. Дългови индикатори 13
2.3.1. Брутен външен дълг 13
2.3.2. Обслужване на външния дълг 13
2.4. Валутен курс на лева към щатския долар 13

3 Фискален сектор

3.1. Финансиране на бюджетния дефицит 14
3.2. Изпълнение на републиканския бюджет 14

4 Реален сектор

4.1. Безработица 15
4.2. Динамика на средната месечна работна заплата 15
4.3. Изменение на потребителските цени по месеци спрямо предходния месец 15
4.4. Изменение на потребителските цени по месеци спрямо съответния месец на предходната година 16

1 Финансов сектор

1.1. Брутни валутни резерви
(активи на управление „Емисионно“)

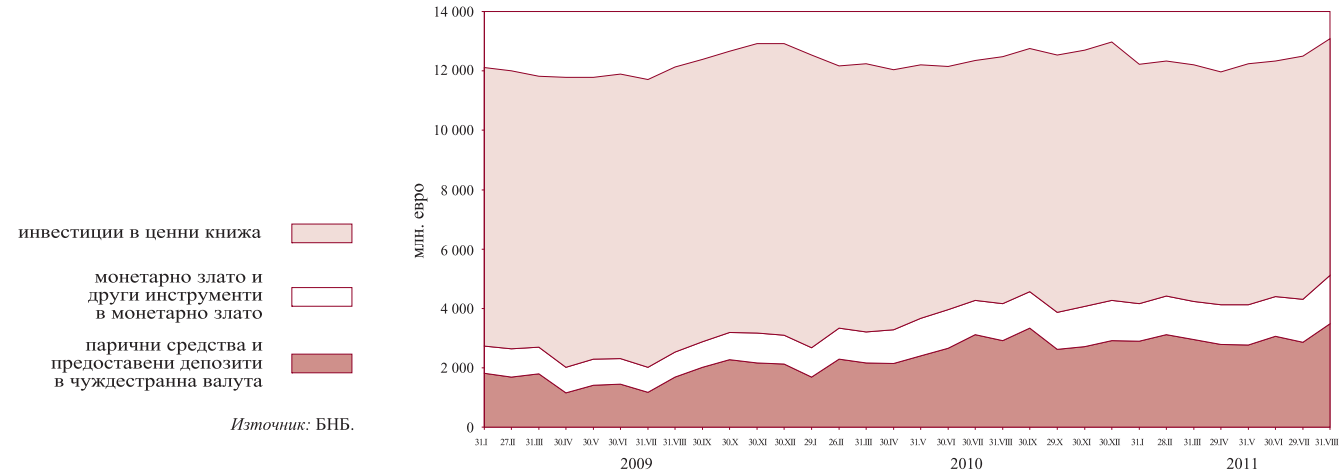

Източник: БНБ.

1.2. Чуждестранни активи и пасиви на парично-финансовите институции

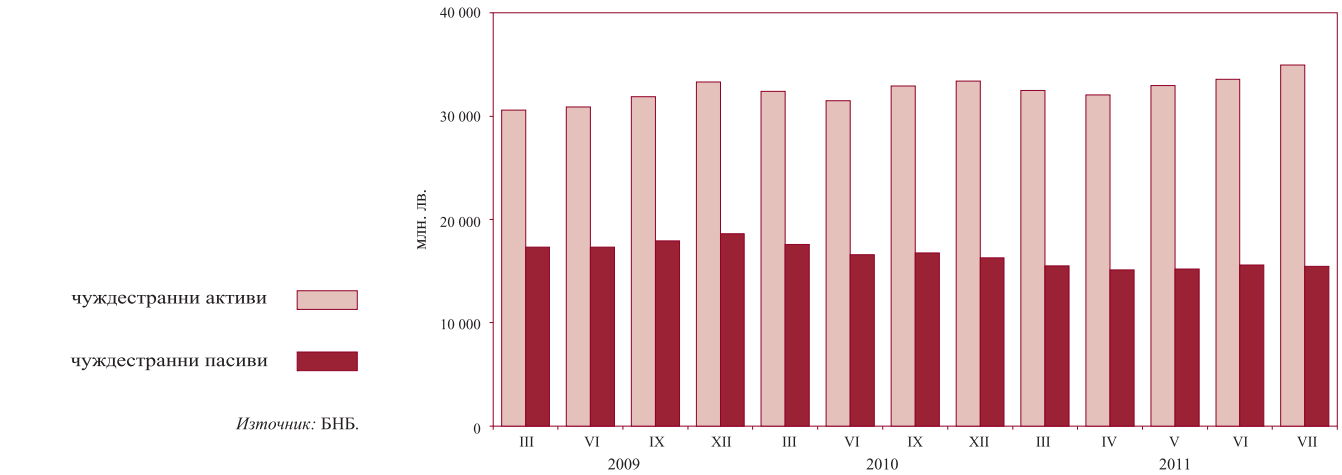

Източник: БНБ.

1.3. Вътрешен кредит на парично-финансовите институции

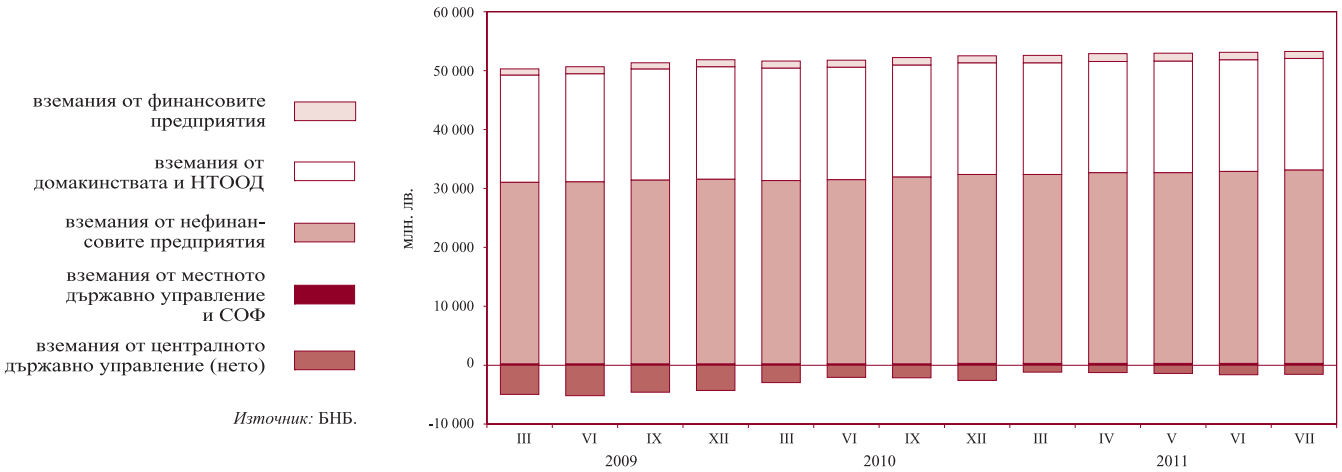

Източник: БНБ.

1.4. Динамика на компонентите на вътрешния кредит
(годишно изменение)

Източник: БНБ.

1.5. Динамика на вземанията на *други парично-финансови институции* от сектор *домакинства и НТООД*
(годишно изменение)

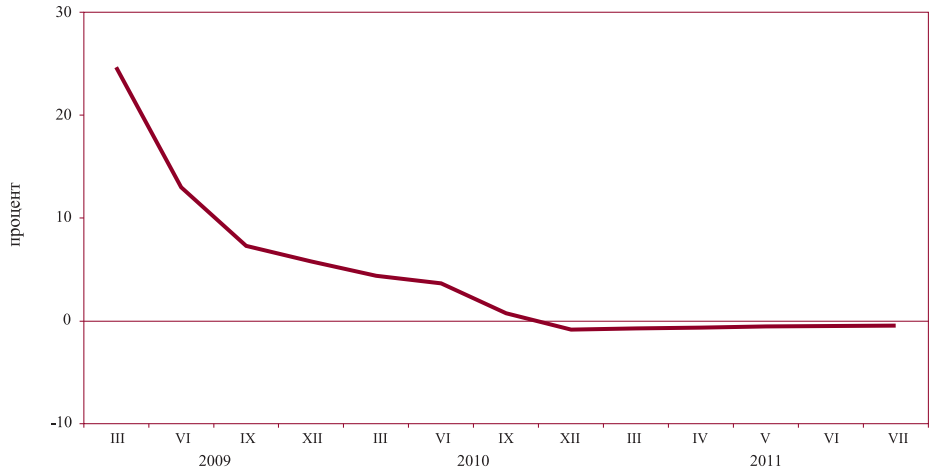

Източник: БНБ.

1.6. Депозити, включени в паричната маса, по сектори

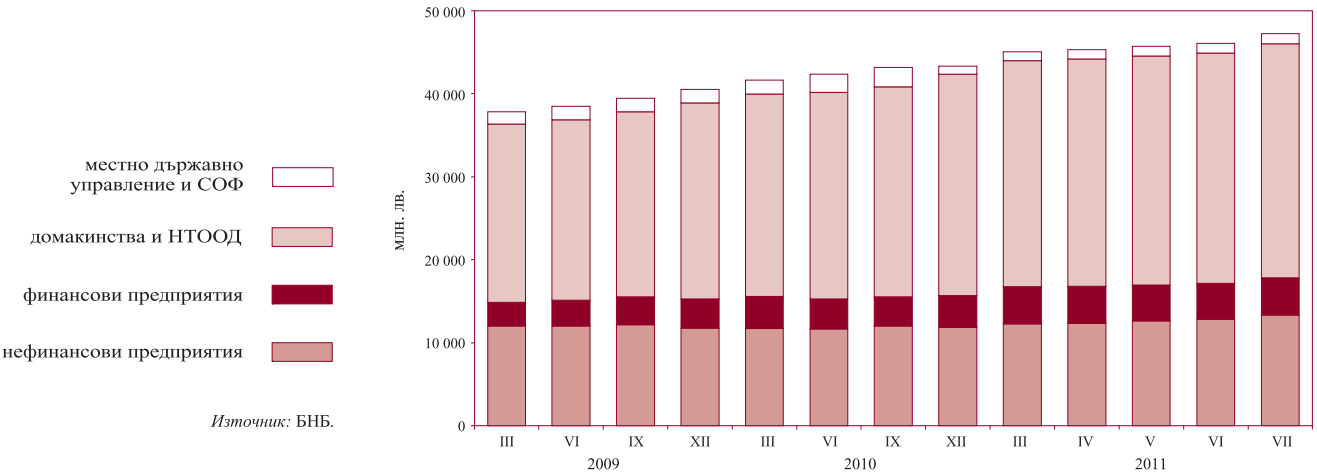

Източник: БНБ.

1.7. Динамика на депозитите, включени в паричната маса, по сектори
(годишно изменение)

Източник: БНБ.

1.8. Депозити, включени в паричната маса, по видове и валута

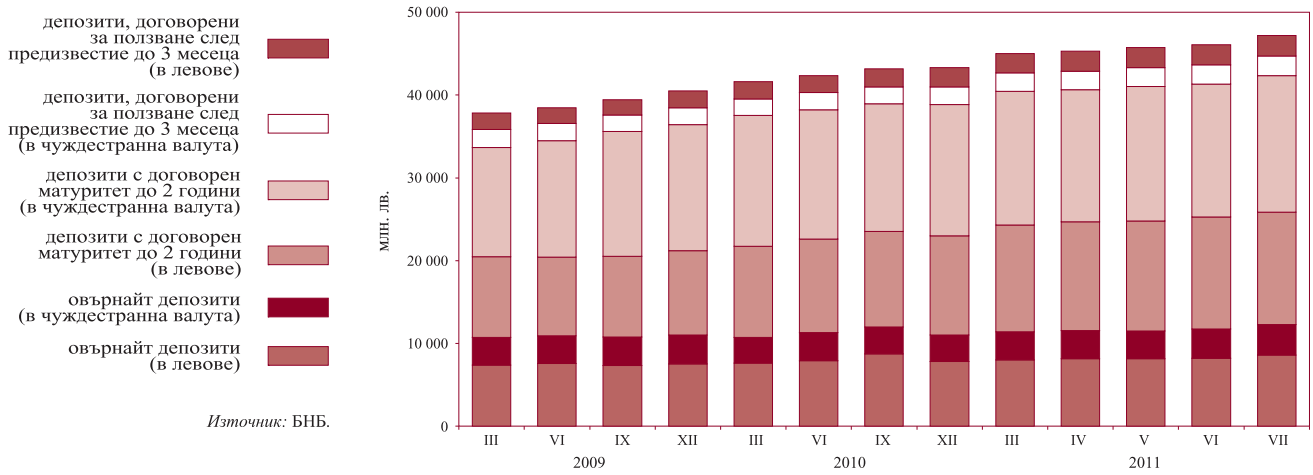

Източник: БНБ.

1.9. Динамика на депозитите, включени в паричната маса, по видове и валута
(годишно изменение)

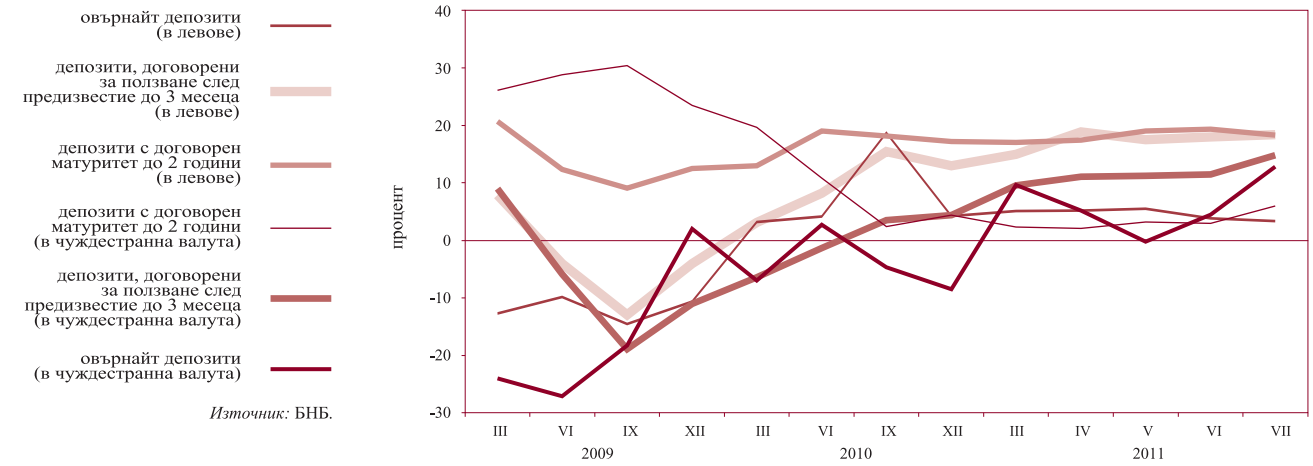

Източник: БНБ.

1.10. Парични агрегати

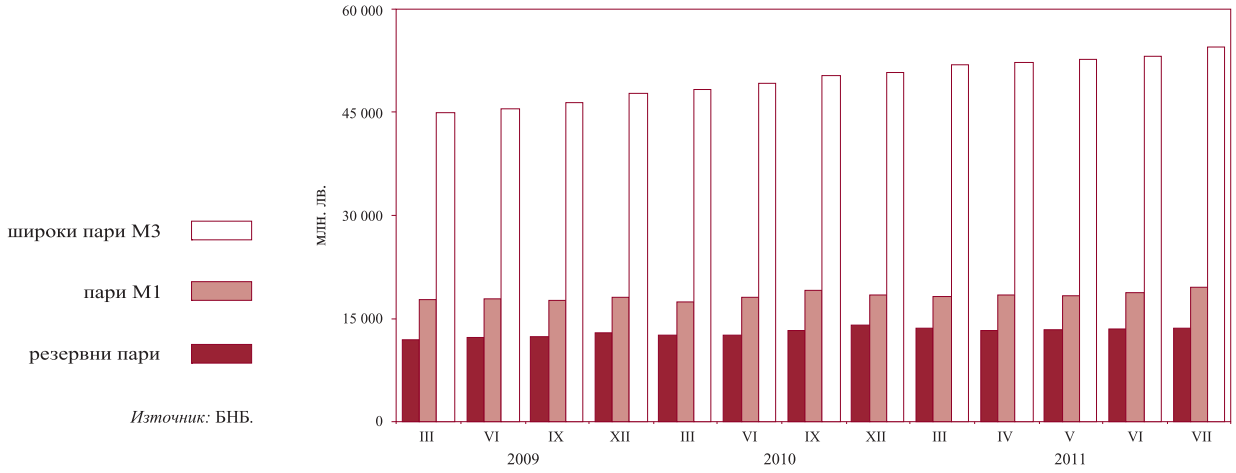

Източник: БНБ.

1.11. Динамика на паричните агрегати
(годишно изменение)

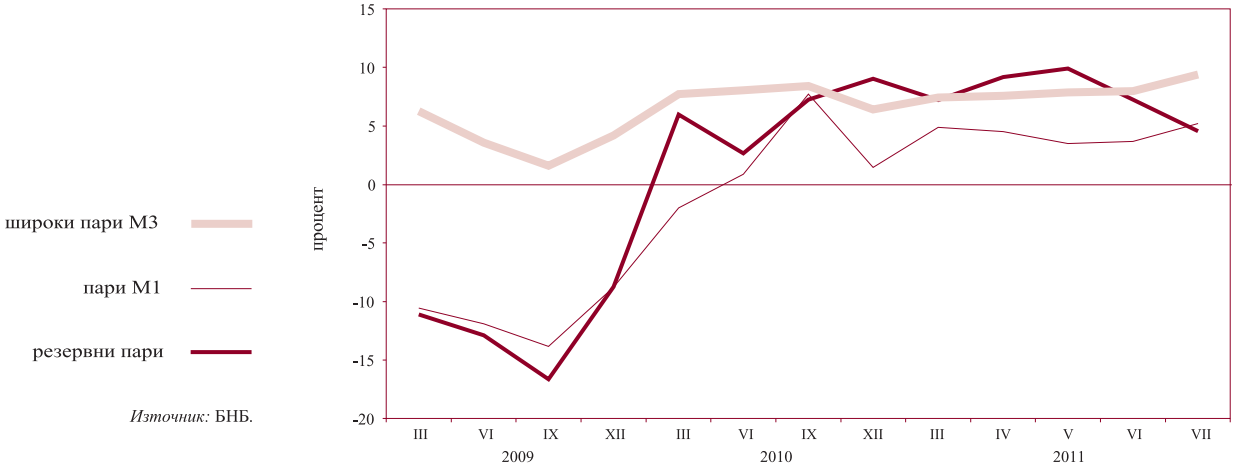

Източник: БНБ.

1.12. Широки пари

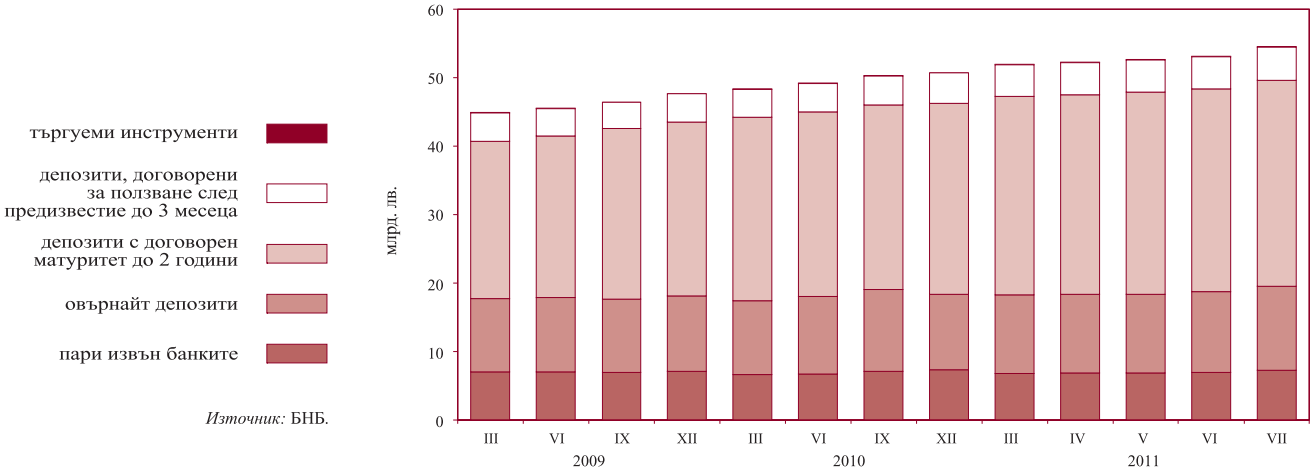

Източник: БНБ.

1.13. Междубанков паричен пазар*

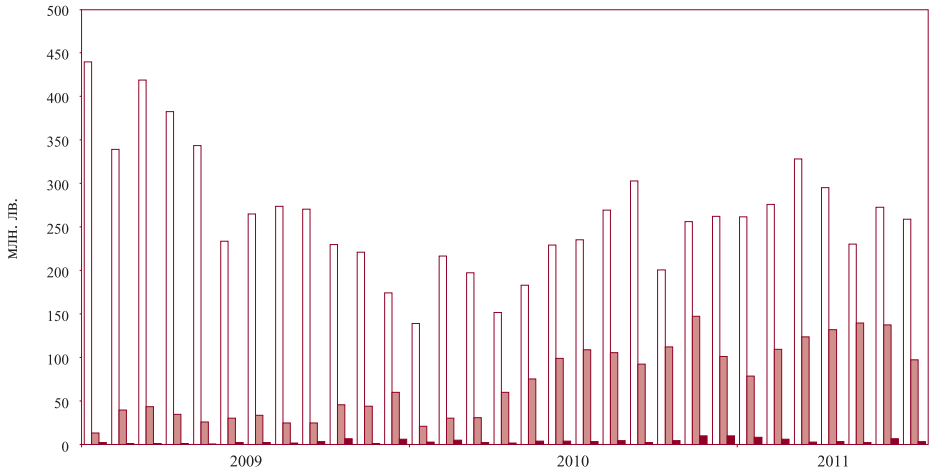

покупки на ДЦК

репо сделки

депозити

* Средномесечни данни.

Източник: БНБ.

1.14. Валутен пазар*

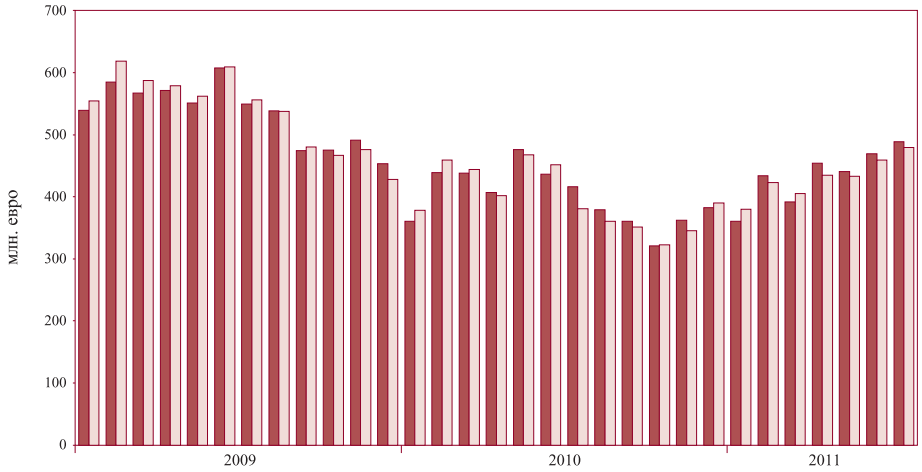

продадена валута

купена валута

* Среднодневни данни.

Източник: БНБ.

1.15. Лихвени проценти на междубанковия паричен пазар*

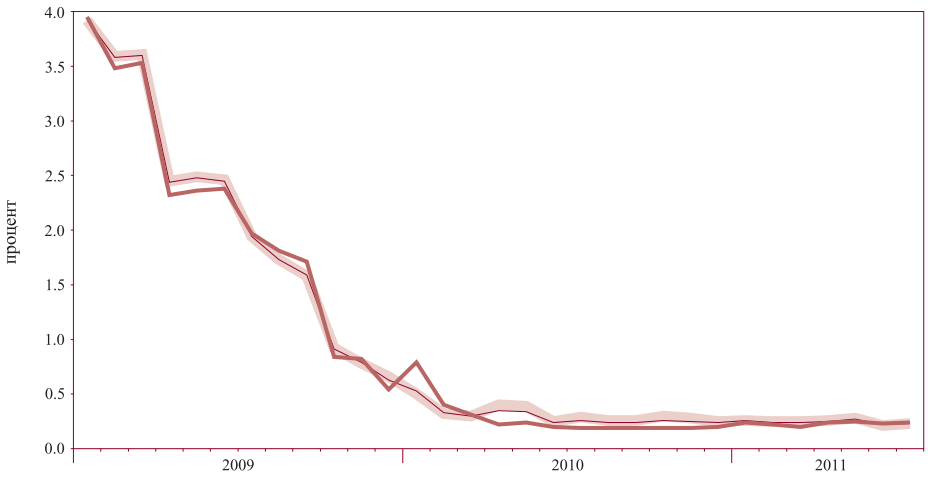

по репо сделки

среден за деня

по предоставени депозити

* Средномесечни данни.

Източник: БНБ.

1.16. Лихвени проценти по нов бизнес по кредити за сектор *нефинансови предприятия*

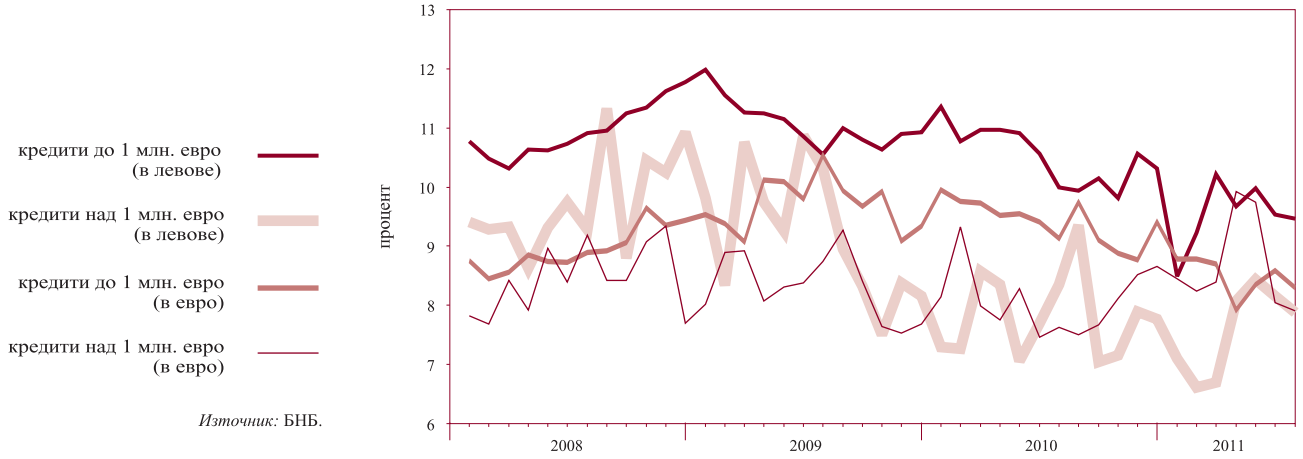

Източник: БНБ.

1.17. Лихвени проценти по нов бизнес по кредити за сектор *домакинства*

Източник: БНБ.

1.18. Лихвени проценти по нов бизнес по депозити с договорен матуритет в левове на сектор *нефинансови предприятия*

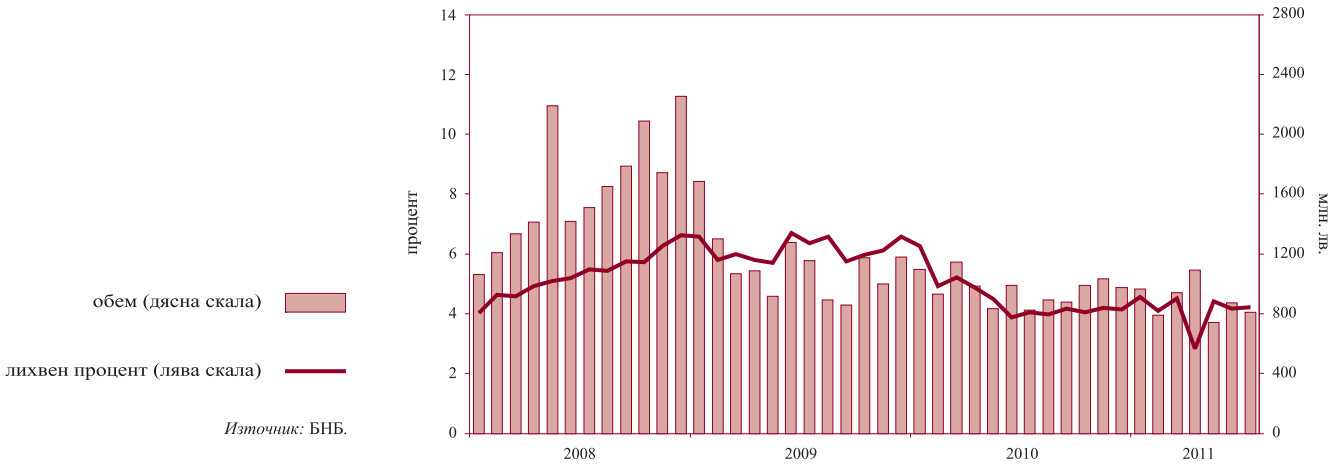

Източник: БНБ.

1.19. Лихвени проценти по нов бизнес по депозити с договорен матуритет в левове на сектор *домакинства*

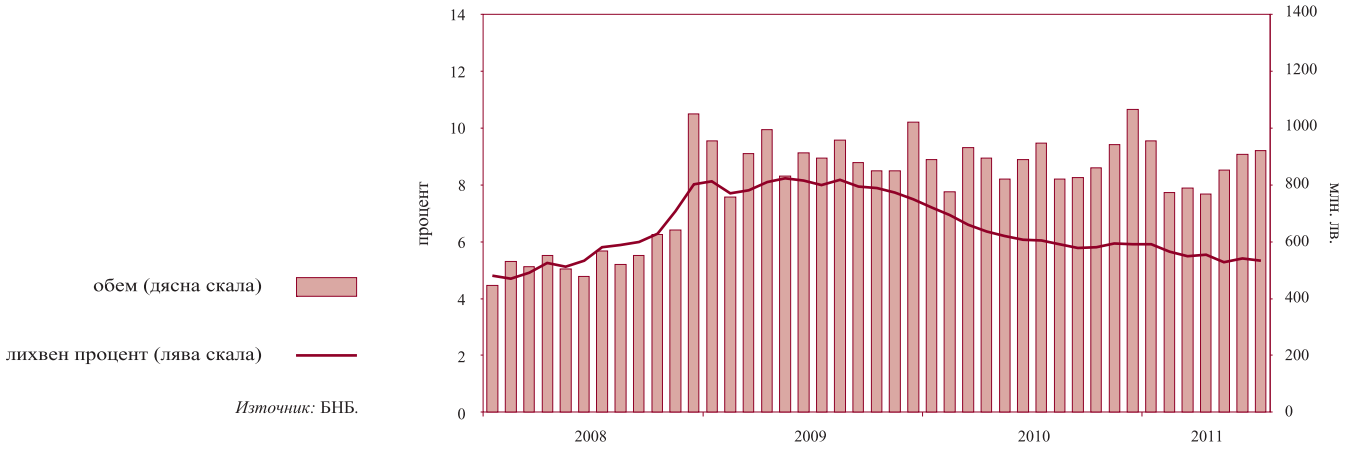

Източник: БНБ.

1.20. Лихвен диференциал между годишната доходност на ОЛП и месечния ЛИБОР за еврото

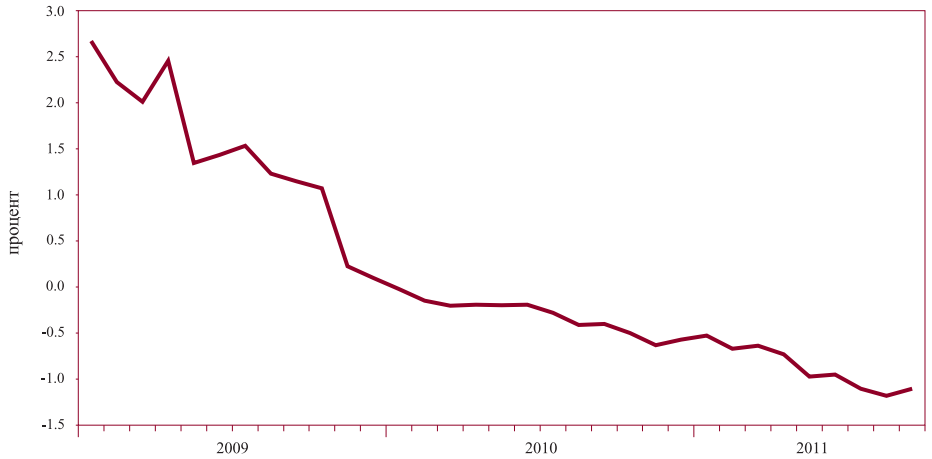

Източници: БНБ, Ройтерс.

2 Външен сектор

2.1. Платежен баланс

2.1.1. Текуща сметка*

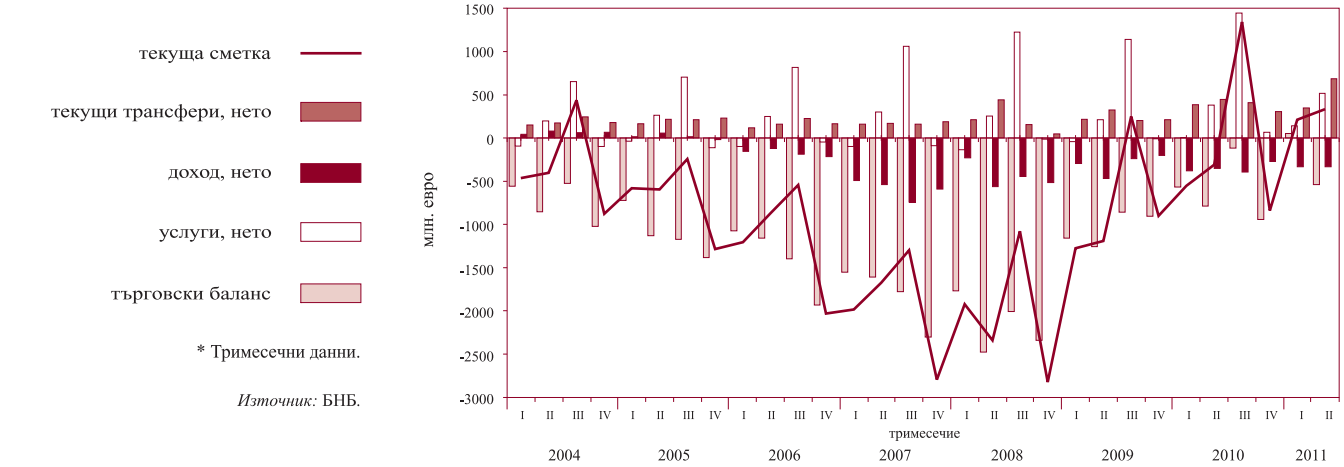

* Тримесечни данни.

Източник: БНБ.

2.1.2. Капиталова и финансова сметка*

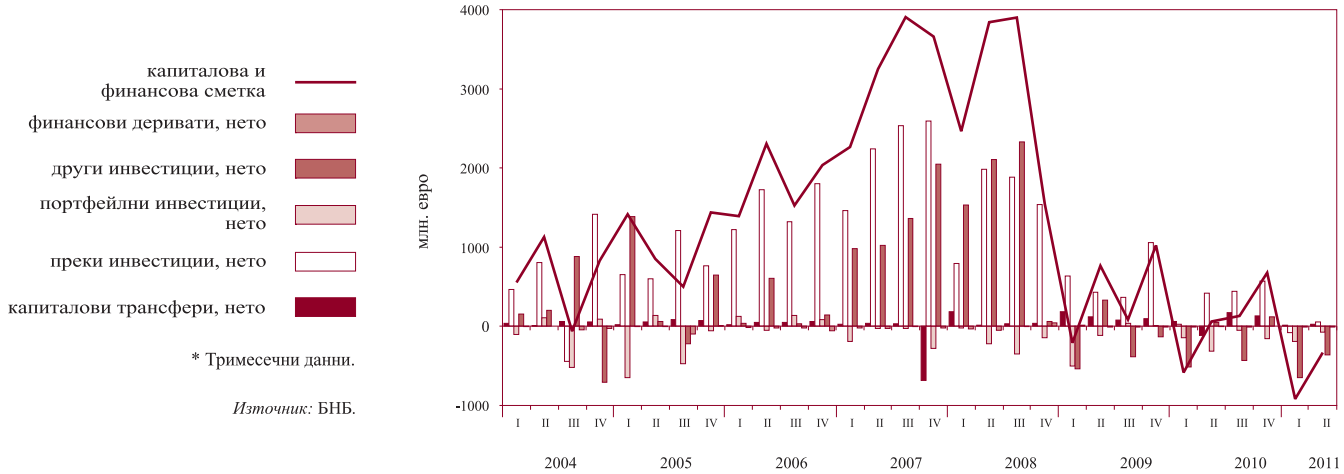

* Тримесечни данни.

Източник: БНБ.

2.2. Брутен външен дълг

Източник: БНБ.

2.3. Дългови индикатори

2.3.1. Брутен външен дълг*

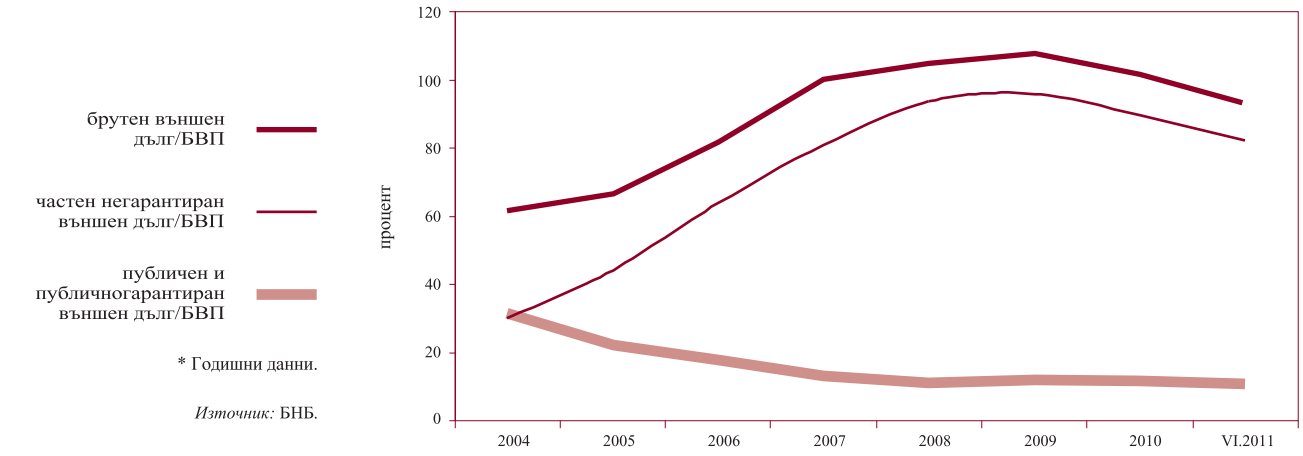

* Годишни данни.

Източник: БНБ.

2.3.2. Обслужване на външния дълг*

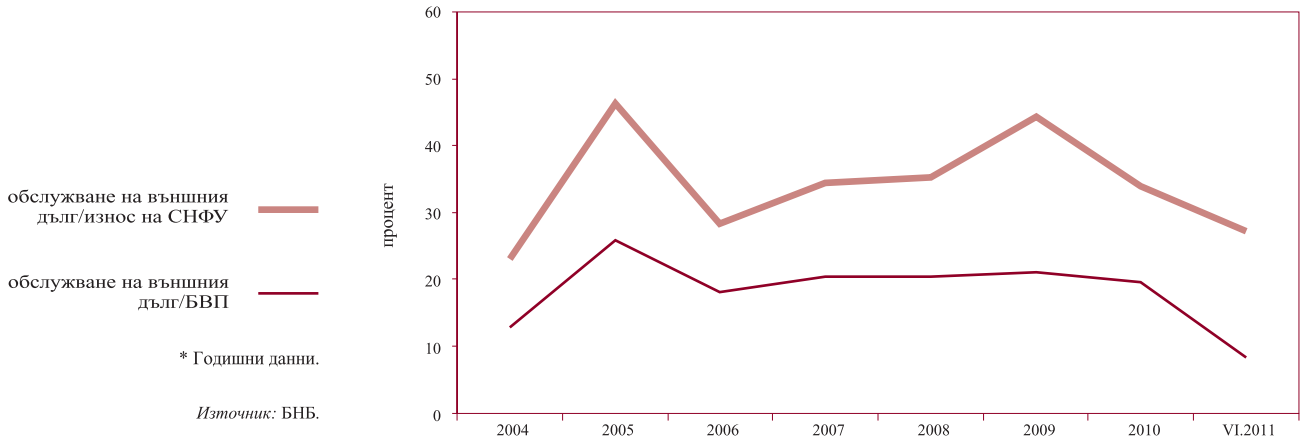

* Годишни данни.

Източник: БНБ.

2.4. Валутен курс на лева към щатския долар*

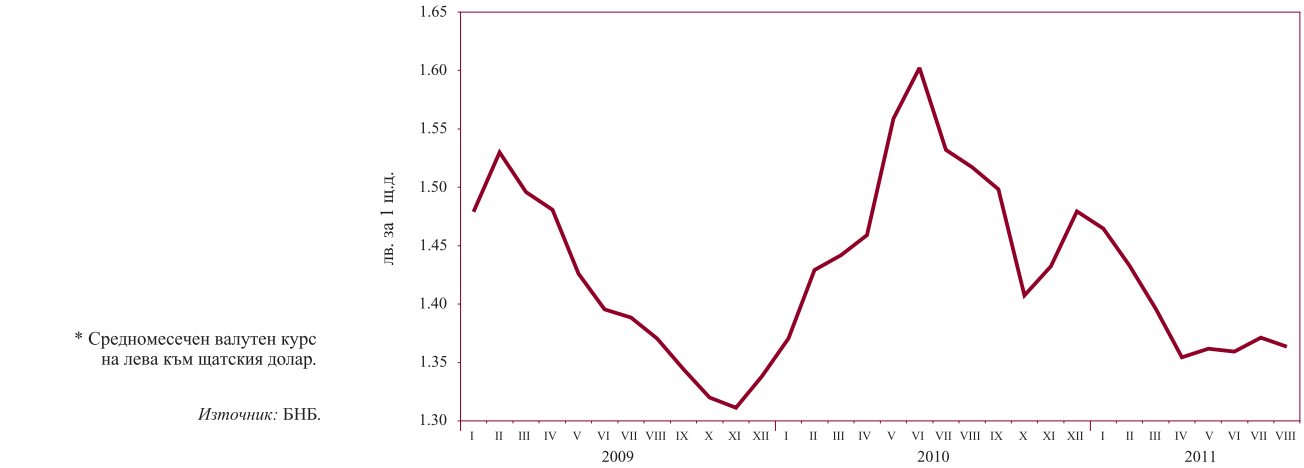

* Средномесечен валутен курс на лева към щатския долар.

Източник: БНБ.

3 Фискален сектор

3.1. Финансиране на бюджетния дефицит*

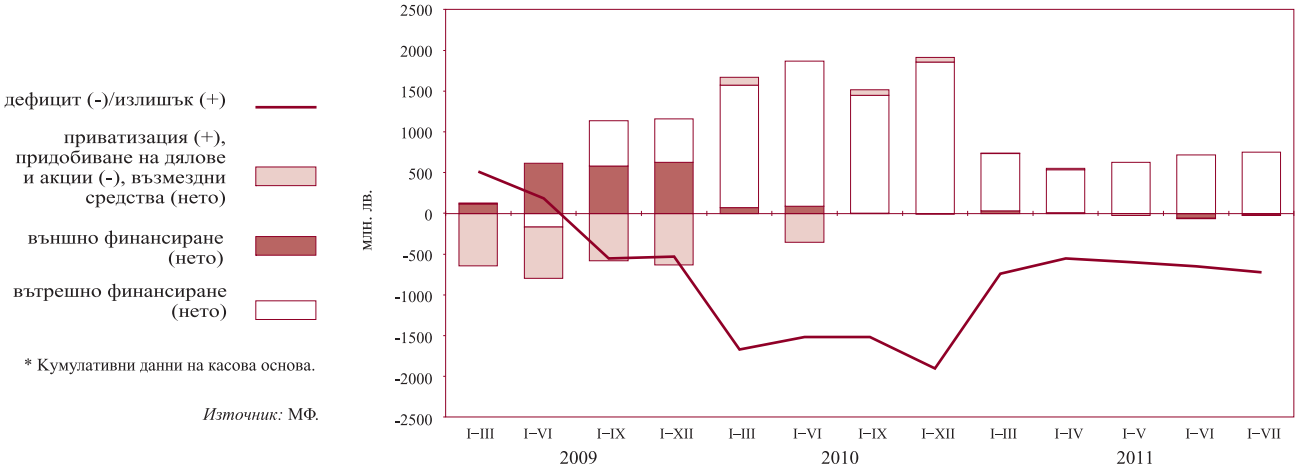

* Кумулативни данни на касова основа.

Източник: МФ.

3.2. Изпълнение на републиканския бюджет*

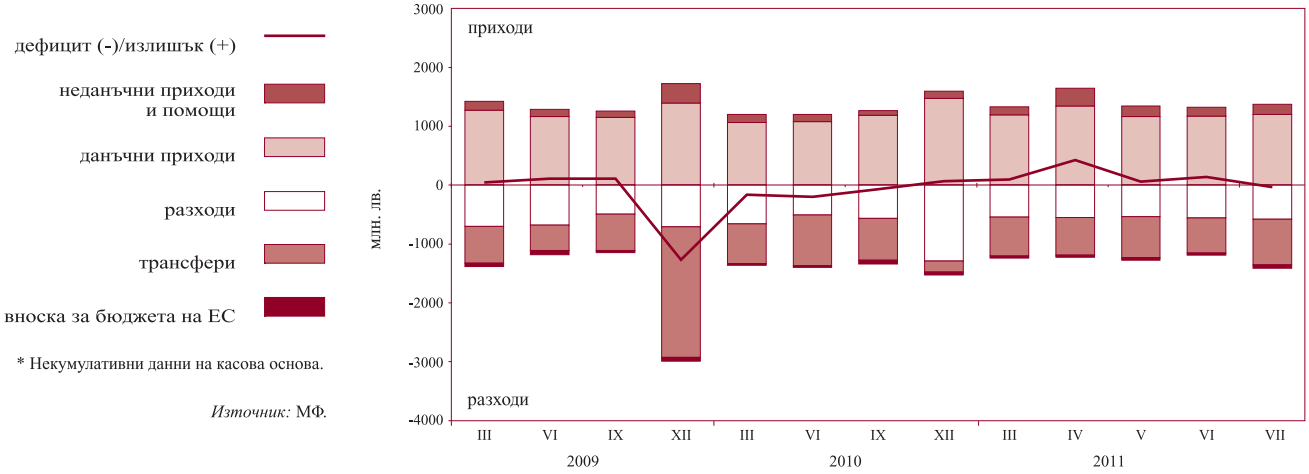

* Некумулативни данни на касова основа.

Източник: МФ.

4 Реален сектор

4.1. Безработица*

безработни (лява скала)

относителен дял към работната сила (дясна скала)

* Равнището на безработица през юни 2011 г. е преизчислено при използване на новите данни за икономически активно население от преброяването на населението през февруари 2011 г., което е с 374 653 човека по-малко в сравнение с данните за икономически активно население, отчетени при преброяването на населението през март 2001 г.

Източник: Агенция по заетостта.

4.2. Динамика на средната месечна работна заплата
(тримесечна плъзгаща се средна)

обществен сектор в реално изражение, декември 1997 г. =100 (лява скала)

обществен сектор в евро (дясна скала)

частен сектор в реално изражение, декември 1997 г. =100 (лява скала)

частен сектор в евро (дясна скала)

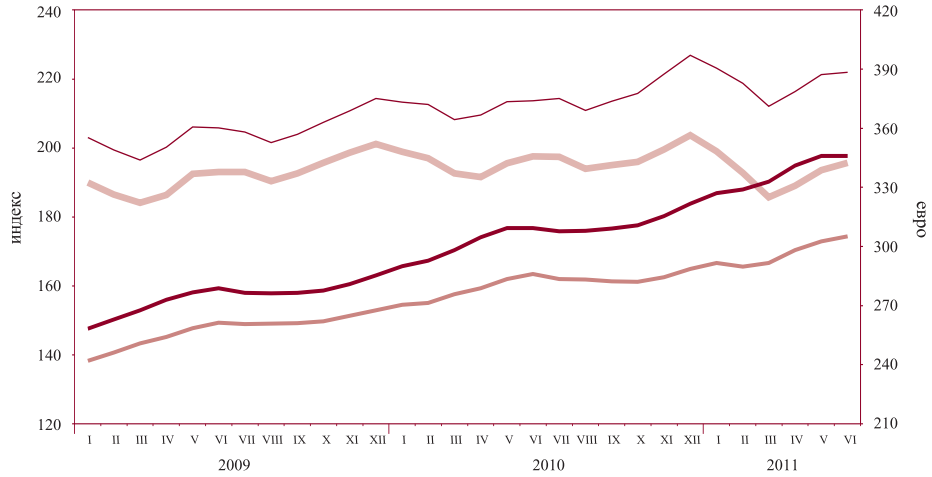

Източник: НСИ.

4.3. Изменение на потребителските цени по месеци спрямо предходния месец

хармонизиран индекс на потребителските цени

индекс на потребителските цени

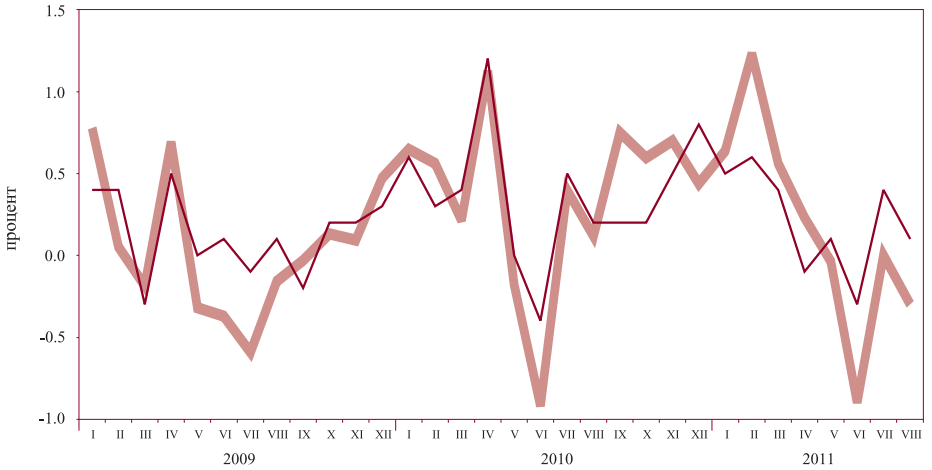

Източник: НСИ.

4.4. Изменение на потребителските цени по месеци спрямо съответния месец на предходната година

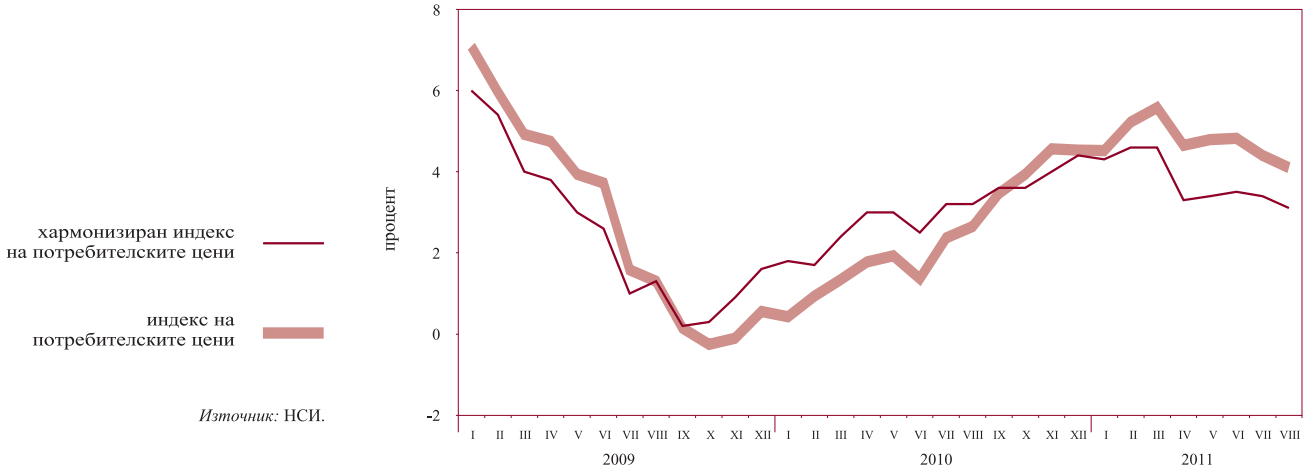

Източник: НСИ.

Таблици

1 Финансов сектор

1.1. Баланс на управление „Емисионно“ на БНБ 19
1.2. Баланс на управление „Банково“ на БНБ 19
1.3. Паричен отчет и аналитични отчетности 20
1.3.1. Кратък паричен отчет 20
1.3.2. Подробен паричен отчет 22
1.3.3. Аналитична отчетност на БНБ 27
1.3.4. Аналитична отчетност на други парично-финансови институции 31
1.3.5. Чуждестранни активи и пасиви на БНБ 36
1.3.6. Кредити на нефинансови предприятия, домакинства и НТООД 39
1.3.7. Допълнителни показатели към аналитичната отчетност на БНБ 41
1.3.8. Допълнителни показатели към аналитичната отчетност на други парично-финансови институции 43
1.4. Секторни отчетности на парично-финансовите институции 44
1.4.1. Секторна месечна отчетност на БНБ към юли 2011 г. 44
1.4.2. Секторна месечна отчетност на други парично-финансови институции към юли 2011 г. 47
1.5. Парични агрегати 50
1.5.1. Парични агрегати по дефиниция на Европейската централна банка 50
1.5.2. Източници на паричните агрегати по дефиниция на Европейската централна банка 51
1.6. Надзорна статистика 52
1.6.1. Баланс на банковата система към 30 юни 2011 г. 52
1.6.2. Отчет за доходите на банковата система към 30 юни 2011 г. 54
1.7. Разпределение на банките по групи 56
1.8. Капиталова адекватност на банките към 30 юни 2011 г. (съгласно Наредба № 8 на БНБ) 57
1.9. Ликвидност на банките към 30 юни 2011 г. (съгласно Наредба № 11 на БНБ) 58
1.10. Баланси и отчети за доходите на банките по групи 59
1.10.1. Баланс на банките от първа група към 30 юни 2011 г. 59
1.10.2. Отчет за доходите на банките от първа група към 30 юни 2011 г. 61
1.10.3. Баланс на банките от втора група към 30 юни 2011 г. 63
1.10.4. Отчет за доходите на банките от втора група към 30 юни 2011 г. 65
1.10.5. Баланс на банките от трета група към 30 юни 2011 г. 67
1.10.6. Отчет за доходите на банките от трета група към 30 юни 2011 г. 69
1.11. Междубанков паричен пазар 71
1.12. Валутен пазар 71
1.13. Купена и продадена налична валута (подразделения на еврото) от регионалните касови подразделения на БНБ 72
1.14. Основен лихвен процент 72
1.15. Лихвени проценти по нов бизнес по кредити, различни от овърдрафт, по период на първоначално фиксиране на лихвения процент 73
1.16. Обеми по нов бизнес по кредити, различни от овърдрафт, по период на първоначално фиксиране на лихвения процент 73
1.17. Лихвени проценти по салда по кредити 74

1.18. Обеми по салда по кредити 74
1.19. Лихвени проценти по нов бизнес по депозити с договорен матуритет 75
1.20. Обеми по нов бизнес по депозити с договорен матуритет 75
1.21. Лихвени проценти по салда по депозити 76
1.22. Обеми по салда по депозити 76
1.23. Доходност на ДЦК и ДЛП за оценка на степента на конвергенция 77
1.24. Индекси на междубанковия пазар 77
1.25. Лихвен диференциал между основния лихвен процент и месечния ЛИБОР за еврото 78
1.26. Котировки на българските глобални облигации 78

2 Външен сектор

2.1. Платежен баланс 79
2.2. Износ и внос 81
2.2.1. Износ. Начин на използване 81
2.2.2. Внос. Начин на използване 82
2.2.3. Износ по основни търговски партньори и региони 83
2.2.4. Внос по основни търговски партньори и региони 84
2.3. Брутен външен дълг 85
2.4. Получени нови кредити и депозити 86
2.5. Обслужване на брутния външен дълг 87
2.6. Дългови индикатори 92
2.7. Международна инвестиционна позиция на България 93
2.8. Рамка на международните резерви и ликвидност в чуждестранна валута 94
2.8.1. Част I. Официални резервни активи и други активи в чуждестранна валута (приблизителна пазарна стойност) 94
2.8.2. Част II. Безусловно изтичане на активи в чуждестранна валута (номинална стойност) през следващите 12 месеца 95
2.8.3. Част III. Условно изтичане на активи в чуждестранна валута (номинална стойност) през следващите 12 месеца 97
2.8.4. Част IV. Допълнителни показатели 102
2.9. Централни курсове на някои основни валути 103
2.10. Валутен курс на лева към щатския долар 103

3 Фискален сектор

3.1. Консолидиран държавен бюджет 104
3.2. Изпълнение на републиканския бюджет 104
3.3. Вътрешен държавен дълг 105

4 Реален сектор

4.1. БВП по компоненти на крайното търсене 106
4.2. БВП по икономически сектори 106
4.3. Икономическа активност 107
4.3.1. Наети по трудово правоотношение 107
4.3.2. Безработица 107
4.4. Средна месечна работна заплата на наетите по трудово правоотношение 108
4.5. Изменение на потребителските цени 108

1 Финансов сектор

1.1. БАЛАНС НА УПРАВЛЕНИЕ „ЕМИСИОННО“ НА БНБ

(хил. лв.)

	31.VIII.2010	30.IX.2010	29.X.2010	30.XI.2010	30.XII.2010	31.I.2011	28.II.2011	31.III.2011	29.IV.2011	31.V.2011	30.VI.2011	29.VII.2011	31.VIII.2011
АКТИВИ	**24 398 030**	**24 964 540**	**24 496 504**	**24 833 874**	**25 380 134**	**23 907 533**	**24 113 986**	**23 878 367**	**23 402 336**	**23 948 339**	**24 134 224**	**24 448 495**	**25 580 085**
1. Парични средства и предоставени депозити в чуждестранна валута	5 702 757	6 508 838	5 127 599	5 314 596	5 685 791	5 676 392	6 081 175	5 766 088	5 461 171	5 405 764	5 998 693	5 586 300	6 818 059
2. Монетарно злато и други инструменти в злато	2 440 388	2 408 336	2 424 747	2 649 113	2 669 424	2 450 607	2 556 636	2 524 737	2 587 795	2 674 738	2 611 562	2 834 063	3 171 368
3. Инвестиции в ценни книжа	16 254 885	16 047 366	16 944 158	16 870 165	17 024 919	15 780 534	15 476 175	15 587 542	15 353 370	15 867 837	15 523 969	16 028 132	15 590 658
ПАСИВИ	**24 398 030**	**24 964 540**	**24 496 504**	**24 833 874**	**25 380 134**	**23 907 533**	**24 113 986**	**23 878 367**	**23 402 336**	**23 948 339**	**24 134 224**	**24 448 495**	**25 580 085**
1. Банкноти и монети в обращение	7 944 806	7 885 010	7 820 771	7 766 657	8 302 428	7 793 698	7 727 555	7 647 622	7 715 002	7 689 963	7 788 269	8 076 359	8 188 389
2. Задължения към банки	5 161 764	5 349 376	5 186 554	5 435 279	5 811 971	5 595 361	5 785 439	5 899 944	5 530 549	5 664 239	5 681 446	5 589 798	6 049 806
3. Задължения към правителството и бюджетни организации	5 504 873	6 085 780	5 762 318	5 670 725	5 399 763	4 814 327	4 447 673	4 076 091	4 069 245	4 395 875	4 534 329	4 408 746	4 492 709
4. Задължения към други депозанти	564 417	545 372	617 296	633 362	504 527	599 071	931 608	1 095 893	1 103 195	1 046 778	1 044 912	1 011 001	1 052 533
5. Депозит на управление „Банково“	5 222 170	5 099 002	5 109 565	5 327 851	5 361 445	5 105 076	5 221 711	5 158 817	4 984 345	5 151 484	5 085 268	5 362 591	5 796 648

Източник: БНБ.

1.2. БАЛАНС НА УПРАВЛЕНИЕ „БАНКОВО“ НА БНБ

(хил. лв.)

	31.VIII.2010	30.IX.2010	29.X.2010	30.XI.2010	30.XII.2010	31.I.2011	28.II.2011	31.III.2011	29.IV.2011	31.V.2011	30.VI.2011	29.VII.2011	31.VIII.2011
АКТИВИ	**6 981 539**	**6 798 284**	**6 798 104**	**7 067 406**	**7 086 527**	**6 803 001**	**6 914 519**	**6 824 382**	**6 618 944**	**6 812 950**	**6 739 326**	**7 036 951**	**7 461 514**
1. Злато и други благородни метали	35 283	34 966	35 230	38 350	38 713	35 800	37 245	36 732	37 640	38 682	37 571	40 679	45 096
2. Вземания от правителството на Република България	0	0	0	0	0	0	0	0	0	0	0	0	0
3. Капиталови инвестиции и квота в МВФ	1 518 803	1 459 804	1 450 055	1 496 879	1 481 447	1 458 994	1 454 817	1 429 864	1 398 939	1 425 978	1 419 319	1 435 852	1 426 693
4. Дълготрайни материални и нематериални активи	197 015	195 920	194 783	193 713	194 533	192 833	191 395	189 811	188 798	187 422	187 842	186 401	184 944
5. Други активи	8 268	8 592	8 471	10 613	10 389	10 298	9 351	9 158	9 222	9 384	9 326	11 428	8 133
6. Депозит в управление „Емисионно“	5 222 170	5 099 002	5 109 565	5 327 851	5 361 445	5 105 076	5 221 711	5 158 817	4 984 345	5 151 484	5 085 268	5 362 591	5 796 648
ПАСИВИ	**6 981 539**	**6 798 284**	**6 798 104**	**7 067 406**	**7 086 527**	**6 803 001**	**6 914 519**	**6 824 382**	**6 618 944**	**6 812 950**	**6 739 326**	**7 036 951**	**7 461 514**
1. Кредити от МВФ	0	0	0	0	0	0	0	0	0	0	0	0	0
2. Задължения към международни финансови институции	2 833 373	2 715 238	2 701 517	2 794 871	2 761 464	2 716 920	2 707 320	2 657 651	2 596 205	2 649 527	2 637 069	2 670 849	2 651 503
3. Други пасиви	10 365	12 425	10 172	10 428	21 750	14 735	14 503	16 108	12 968	13 913	14 109	24 073	23 832
Всичко задължения	**2 843 738**	**2 727 663**	**2 711 689**	**2 805 299**	**2 783 214**	**2 731 655**	**2 721 823**	**2 673 759**	**2 609 173**	**2 663 440**	**2 651 178**	**2 694 922**	**2 675 335**
4. Основен капитал	20 000	20 000	20 000	20 000	20 000	20 000	20 000	20 000	20 000	20 000	20 000	20 000	20 000
5. Резерви	3 902 068	3 824 202	3 825 215	3 982 905	4 014 601	3 758 898	3 864 747	3 803 927	3 915 845	4 037 485	3 960 047	4 172 525	4 592 941
6. Неразпределена печалба	215 733	226 419	241 200	259 202	268 712	292 448	307 949	326 696	73 926	92 025	108 101	149 504	173 238
Всичко собствен капитал	**4 137 801**	**4 070 621**	**4 086 415**	**4 262 107**	**4 303 313**	**4 071 346**	**4 192 696**	**4 150 623**	**4 009 771**	**4 149 510**	**4 088 148**	**4 342 029**	**4 786 179**

Източник: БНБ.

1.3. ПАРИЧЕН ОТЧЕТ И АНАЛИТИЧНИ ОТЧЕТНОСТИ

1.3.1. КРАТЪК ПАРИЧЕН ОТЧЕТ

(хил. лв.)

	VII.2010	VIII.2010	IX.2010	X.2010	XI.2010	XII.2010	I.2011	II.2011	III.2011	IV.2011	V.2011	VI.2011	VII.2011
Валутен курс: лв. за 1 щ.д.	1.50125	1.54245	1.43305	1.41144	1.50472	1.47276	1.42845	1.41378	1.37667	1.31617	1.35963	1.35323	1.37155
лв. за 1 евро	1.95583	1.95583	1.95583	1.95583	1.95583	1.95583	1.95583	1.95583	1.95583	1.95583	1.95583	1.95583	1.95583
НЕТНИ ЧУЖДЕСТРАННИ АКТИВИ	**15 719 279**	**16 658 030**	**16 206 272**	**16 014 670**	**16 523 146**	**17 086 317**	**16 628 007**	**17 003 031**	**16 998 614**	**16 952 249**	**17 741 888**	**17 978 537**	**19 491 108**
в левове	-172 924	-189 856	-84 027	-97 978	-422 916	-204 496	-329 371	-229 368	-483 149	-563 696	-485 535	-844 513	-637 217
в чуждестранна валута	15 892 203	16 847 886	16 290 299	16 112 648	16 946 062	17 290 813	16 957 378	17 232 399	17 481 763	17 515 945	18 227 423	18 823 050	20 128 325
Чуждестранни активи	31 710 008	32 070 734	32 947 214	32 119 219	32 807 477	33 381 264	32 551 259	32 888 731	32 485 154	32 074 591	32 963 802	33 592 181	34 953 970
в левове	658 224	572 389	750 388	751 701	719 629	1 348 352	1 273 614	1 223 157	937 280	895 146	972 589	909 590	916 642
в чуждестранна валута	31 051 784	31 498 345	32 196 826	31 367 518	32 087 848	32 032 912	31 277 645	31 665 574	31 547 874	31 179 445	31 991 213	32 682 591	34 037 328
Минус: чуждестранни пасиви	15 990 729	15 412 704	16 740 942	16 104 549	16 284 331	16 294 947	15 923 252	15 885 700	15 486 540	15 122 342	15 221 914	15 613 644	15 462 862
в левове	831 148	762 245	834 415	849 679	1 142 545	1 552 848	1 602 985	1 452 525	1 420 429	1 458 842	1 458 124	1 754 103	1 553 859
в чуждестранна валута	15 159 581	14 650 459	15 906 527	15 254 870	15 141 786	14 742 099	14 320 267	14 433 175	14 066 111	13 663 500	13 763 790	13 859 541	13 909 003
НЕТНИ ВЪТРЕШНИ АКТИВИ	**48 835 421**	**48 861 741**	**49 087 592**	**49 391 271**	**49 742 109**	**49 233 928**	**49 725 736**	**49 971 428**	**50 459 712**	**50 666 599**	**50 488 289**	**50 411 255**	**50 579 534**
ВЪТРЕШЕН КРЕДИТ	49 570 960	49 676 633	50 104 000	50 376 013	50 699 022	50 021 718	50 743 361	51 126 143	51 452 022	51 717 241	51 597 224	51 552 886	51 770 620
в левове	19 174 810	19 289 099	19 229 572	19 371 307	19 364 159	18 739 960	19 124 414	18 944 842	18 892 155	18 360 457	18 140 338	18 091 936	18 084 806
в чуждестранна валута	30 396 150	30 387 534	30 874 428	31 004 706	31 334 863	31 281 758	31 618 947	32 181 301	32 559 867	33 356 784	33 456 886	33 460 950	33 685 814
ВЗЕМАНИЯ ОТ СЕКТОР ДЪРЖАВНО УПРАВЛЕНИЕ	-1 929 327	-1 555 327	-1 835 949	-1 646 855	-1 539 434	-2 258 658	-1 644 311	-1 155 526	-882 496	-911 781	-1 092 746	-1 282 719	-1 225 426
в левове	-1 508 879	-1 227 886	-1 311 527	-1 091 198	-1 030 507	-1 709 257	-1 376 775	-1 511 794	-1 422 895	-1 880 770	-2 070 724	-2 202 746	-2 110 502
в чуждестранна валута	-420 448	-327 441	-524 422	-555 657	-508 927	-549 401	-267 536	356 268	540 399	968 989	977 978	920 027	885 076
ВЗЕМАНИЯ ОТ НЕПРАВИТЕЛСТВЕНИЯ СЕКТОР	51 500 287	51 231 960	51 939 949	52 022 868	52 238 456	52 280 376	52 387 672	52 281 669	52 334 518	52 629 022	52 689 970	52 835 605	52 996 046
в левове	20 683 689	20 516 985	20 541 099	20 462 505	20 394 666	20 449 217	20 501 189	20 456 636	20 315 050	20 241 227	20 211 062	20 294 682	20 195 308
в чуждестранна валута	30 816 598	30 714 975	31 398 850	31 560 363	31 843 790	31 831 159	31 886 483	31 825 033	32 019 468	32 387 795	32 478 908	32 540 923	32 800 738
ДЪЛГОТРАЙНИ АКТИВИ	2 963 357	2 984 481	2 995 625	3 032 338	3 052 133	3 061 765	3 081 474	3 095 331	3 113 366	3 144 175	3 164 654	3 171 832	3 179 421
ДРУГИ ПОЗИЦИИ (НЕТО)	-3 698 896	-3 799 373	-4 012 033	-4 017 080	-4 009 046	-3 849 555	-4 099 099	-4 250 046	-4 105 676	-4 194 817	-4 273 589	-4 313 463	-4 370 507
в левове	-2 954 808	-3 096 889	-3 218 233	-3 302 962	-3 331 553	-3 225 422	-3 347 974	-3 464 499	-3 364 409	-3 482 802	-3 533 180	-3 586 502	-3 647 687
в чуждестранна валута	-744 088	-702 484	-793 800	-714 118	-677 493	-624 133	-751 125	-785 547	-741 267	-712 015	-740 409	-726 961	-722 820
ШИРОКИ ПАРИ М3	**49 835 958**	**50 513 989**	**50 332 533**	**50 393 900**	**50 965 777**	**50 740 945**	**50 937 829**	**51 414 828**	**51 946 596**	**52 244 469**	**52 663 119**	**53 111 876**	**54 512 954**
ПАРИ М1	18 535 566	19 050 747	19 051 642	18 878 340	19 069 330	18 387 052	18 042 807	18 349 164	18 244 784	18 387 756	18 363 524	18 736 014	19 501 918
Пари извън ПФИ	6 962 373	7 118 590	7 076 769	7 022 664	6 953 066	7 356 650	6 943 365	6 856 612	6 823 053	6 858 430	6 864 962	6 974 086	7 234 050
Овърнайт депозити	11 573 193	11 932 157	11 974 873	11 855 676	12 116 264	11 030 402	11 099 442	11 492 552	11 421 731	11 529 326	11 498 562	11 761 928	12 267 868
в левове	8 292 172	8 599 640	8 717 125	8 631 681	8 730 612	7 818 137	7 872 339	8 066 061	7 996 643	8 151 740	8 138 387	8 191 639	8 567 152
в чуждестранна валута	3 281 021	3 332 517	3 257 748	3 223 995	3 385 652	3 212 265	3 227 103	3 426 491	3 425 088	3 377 586	3 360 175	3 570 289	3 700 716
ПАРИ М2 (М1 + КВАЗИПАРИ)	49 754 263	50 429 666	50 245 163	50 304 032	50 875 512	50 668 614	50 864 744	51 340 472	51 867 217	52 177 392	52 593 375	53 045 946	54 445 475
КВАЗИПАРИ	31 218 697	31 378 919	31 193 521	31 425 692	31 806 182	32 281 562	32 821 937	32 991 308	33 622 433	33 789 636	34 229 851	34 309 932	34 943 557
Депозити с договорен матуритет до 2 години	27 063 974	27 172 859	26 987 849	27 221 074	27 585 440	27 840 364	28 378 475	28 504 125	29 049 970	29 125 520	29 545 867	29 577 163	30 097 738
в левове	11 504 763	11 593 710	11 538 223	11 709 361	11 921 514	11 949 302	12 369 762	12 479 705	12 873 501	13 151 559	13 322 169	13 514 475	13 609 494
в чуждестранна валута	15 559 211	15 579 149	15 449 626	15 511 713	15 663 926	15 891 062	16 008 713	16 024 420	16 176 469	15 973 961	16 223 698	16 062 688	16 488 244
Депозити, договорени за ползване след предизвестие до 3 месеца	4 154 723	4 206 060	4 205 672	4 204 618	4 220 742	4 441 198	4 443 462	4 487 183	4 572 463	4 664 116	4 683 984	4 732 769	4 845 819
в левове	2 096 781	2 146 815	2 148 925	2 142 343	2 154 702	2 309 260	2 290 845	2 302 875	2 357 457	2 411 256	2 398 139	2 424 901	2 483 273
в чуждестранна валута	2 057 942	2 059 245	2 056 747	2 062 275	2 066 040	2 131 938	2 152 617	2 184 308	2 215 006	2 252 860	2 285 845	2 307 868	2 362 546

(продължава)

1.3.1. КРАТЪК ПАРИЧЕН ОТЧЕТ
(продължение)

(хил. лв.)

	VII.2010	VIII.2010	IX.2010	X.2010	XI.2010	XII.2010	I.2011	II.2011	III.2011	IV.2011	V.2011	VI.2011	VII.2011
ПАРИ М3 (М2+ТЪРГУЕМИ ИНСТРУМЕНТИ)	49 835 958	50 513 989	50 332 533	50 393 900	50 965 777	50 740 945	50 937 829	51 414 828	51 946 596	52 244 469	52 663 119	53 111 876	54 512 954
Търгуеми инструменти (издадени дългови ценни книжа до 2 години + акции/дялове на ФПП + репо сделки)	81 695	84 323	87 370	89 868	90 265	72 331	73 085	74 356	79 379	67 077	69 744	65 930	67 479
в левове	79 952	82 580	85 627	88 125	88 522	70 588	69 484	66 436	71 459	59 157	61 824	62 329	63 878
в чуждестранна валута	1 743	1 743	1 743	1 743	1 743	1 743	3 601	7 920	7 920	7 920	7 920	3 601	3 601
ДЪЛГОСРОЧНИ ПАСИВИ НА ПАРИЧНО-ФИНАНСОВИТЕ ИНСТИТУЦИИ	**14 718 742**	**15 005 782**	**14 961 331**	**15 012 041**	**15 299 478**	**15 579 300**	**15 415 914**	**15 559 631**	**15 511 730**	**15 374 379**	**15 567 058**	**15 277 916**	**15 557 688**
Депозити с договорен матуритет над 2 години и депозити, договорени за ползване след предизвестие над 3 месеца	1 140 203	1 130 897	1 122 609	1 116 954	1 147 432	1 167 518	1 176 670	1 171 192	1 155 984	1 108 383	1 106 442	1 109 446	1 108 117
в левове	357 755	356 902	363 773	366 559	366 841	400 452	426 576	419 503	402 802	397 995	399 924	399 815	408 112
в чуждестранна валута	782 448	773 995	758 836	750 395	780 591	767 066	750 094	751 689	753 182	710 388	706 518	709 631	700 005
Издадени дългови ценни книжа над 2 години	105 372	105 874	105 877	107 807	106 256	105 457	112 667	112 752	96 974	112 571	112 593	112 615	80 742
в левове	1 855	1 855	1 855	1 855	1 855	1 855	1 855	2 005	2 005	2 005	2 005	2 005	3 162
в чуждестранна валута	103 517	104 019	104 022	105 952	104 401	103 602	110 812	110 747	94 969	110 566	110 588	110 610	77 580
Капитал и резерви	13 473 167	13 769 011	13 732 845	13 787 280	14 045 790	14 306 325	14 126 577	14 275 687	14 258 772	14 153 425	14 348 023	14 055 855	14 368 829

Забележка: Предварителни данни.

Източници: БНБ и други ПФИ.

1.3.2. ПОДРОБЕН ПАРИЧЕН ОТЧЕТ

(хил. лв.)

	VII.2010	VIII.2010	IX.2010	X.2010	XI.2010	XII.2010	I.2011	II.2011	III.2011	IV.2011	V.2011	VI.2011	VII.2011
Валутен курс: лв. за 1 щ.д.	1.50125	1.54245	1.43305	1.41144	1.50472	1.47276	1.42845	1.41378	1.37667	1.31617	1.35963	1.35323	1.37155
лв. за 1 евро	1.95583	1.95583	1.95583	1.95583	1.95583	1.95583	1.95583	1.95583	1.95583	1.95583	1.95583	1.95583	1.95583
НЕТНИ ЧУЖДЕСТРАННИ АКТИВИ	**15 719 279**	**16 658 030**	**16 206 272**	**16 014 670**	**16 523 146**	**17 086 317**	**16 628 007**	**17 003 031**	**16 998 614**	**16 952 249**	**17 741 888**	**17 978 537**	**19 491 108**
Чуждестранни активи	31 710 008	32 070 734	32 947 214	32 119 219	32 807 477	33 381 264	32 551 259	32 888 731	32 485 154	32 074 591	32 963 802	33 592 181	34 953 970
Каса в чуждестранна валута	735 692	728 557	698 418	661 999	661 572	667 319	595 250	603 638	567 842	579 063	599 051	616 481	670 978
в т.ч. в евро	583 192	571 183	571 406	537 576	526 231	527 521	475 795	482 784	452 819	465 747	473 793	483 700	526 016
Депозити	9 551 592	9 168 230	10 416 206	8 676 740	9 153 729	9 385 003	10 138 672	10 565 666	10 140 432	10 278 884	10 332 545	11 237 718	11 854 316
в левове	260 045	176 619	384 121	369 712	351 107	973 363	900 894	854 579	694 717	651 385	724 136	695 034	703 979
в чуждестранна валута	9 291 547	8 991 611	10 032 085	8 307 028	8 802 622	8 411 640	9 237 778	9 711 087	9 445 715	9 627 499	9 608 409	10 542 684	11 150 337
в т.ч. в евро	7 997 827	7 828 415	8 678 086	6 976 120	7 640 320	7 578 680	8 013 472	8 425 343	7 426 644	8 093 175	7 472 382	8 199 631	9 324 600
Репо сделки	137	132	132	131	63	-	-	-	-	-	20 395	-	18 516
в левове	137	132	132	131	63	-	-	-	-	-	-	-	-
в чуждестранна валута	-	-	-	-	-	-	-	-	-	-	20 395	-	18 516
в т.ч. в евро	-	-	-	-	-	-	-	-	-	-	-	-	-
Кредити	736 891	799 677	775 109	763 495	769 417	813 930	808 285	845 996	857 072	812 246	832 373	845 756	851 969
в левове	65 949	62 778	47 859	45 201	28 745	28 752	28 773	25 062	24 035	24 585	25 133	24 129	25 033
в чуждестранна валута	670 942	736 899	727 250	718 294	740 672	785 178	779 512	820 934	833 037	787 661	807 240	821 627	826 936
в т.ч. в евро	545 858	542 911	545 684	541 256	550 521	580 503	582 014	627 567	631 248	598 403	600 429	616 381	618 566
Ценни книжа, различни от акции	16 761 783	17 202 987	17 000 666	17 967 362	17 889 750	18 172 448	16 936 620	16 696 514	16 781 432	16 240 946	16 882 060	16 660 034	17 127 893
в левове	332 093	332 860	318 276	336 657	339 714	346 237	343 947	343 516	218 528	219 176	223 320	190 427	187 630
в чуждестранна валута	16 429 690	16 870 127	16 682 390	17 630 705	17 550 036	17 826 211	16 592 673	16 352 998	16 562 904	16 021 770	16 658 740	16 469 607	16 940 263
в т.ч. в евро	16 334 366	16 773 109	16 592 993	17 549 677	17 461 519	17 674 927	16 446 633	16 279 147	16 437 064	15 901 650	16 596 742	16 409 722	16 879 576
Акции и други капиталови инструменти	112 982	112 756	111 628	112 616	112 921	116 691	116 533	116 761	117 402	117 500	117 853	118 204	118 434
в левове	-	-	-	-	-	-	-	-	-	-	-	-	-
в чуждестранна валута	112 982	112 756	111 628	112 616	112 921	116 691	116 533	116 761	117 402	117 500	117 853	118 204	118 434
в т.ч. в евро	73 378	73 381	72 432	73 409	73 407	73 274	73 273	84 623	85 329	85 372	85 370	85 459	85 456
Монетарно злато и притежавани СПТ*	3 719 763	3 940 888	3 846 221	3 855 239	4 129 506	4 131 921	3 889 371	3 990 762	3 932 294	3 962 577	4 078 341	4 008 511	4 248 573
Вземания по лихви	91 168	117 507	98 834	81 637	90 519	93 952	66 528	69 394	88 680	83 375	101 184	105 477	63 291
в левове	-	-	-	-	-	-	-	-	-	-	-	-	-
в чуждестранна валута	91 168	117 507	98 834	81 637	90 519	93 952	66 528	69 394	88 680	83 375	101 184	105 477	63 291
в т.ч. в евро	90 151	117 061	98 089	80 450	90 038	93 085	65 245	68 924	87 728	81 881	100 540	104 253	61 412
Минус: чуждестранни пасиви	15 990 729	15 412 704	16 740 942	16 104 549	16 284 331	16 294 947	15 923 252	15 885 700	15 486 540	15 122 342	15 221 914	15 613 644	15 462 862
Депозити	14 381 508	13 770 680	15 139 360	14 509 066	14 674 545	14 712 397	14 340 717	14 308 519	13 879 960	13 640 719	13 524 303	13 920 978	13 783 817
в левове	812 602	743 567	812 709	827 869	1 120 610	1 530 810	1 580 837	1 427 033	1 398 239	1 436 543	1 435 688	1 731 044	1 530 657
в чуждестранна валута	13 568 906	13 027 113	14 326 651	13 681 197	13 553 935	13 181 587	12 759 880	12 881 486	12 481 721	12 204 176	12 088 615	12 189 934	12 253 160
в т.ч. в евро	13 108 786	12 566 888	13 859 463	13 226 634	13 030 746	12 729 566	12 334 272	12 490 489	12 098 640	11 823 132	11 689 111	11 804 782	11 799 303
Репо сделки	119 659	123 725	139 373	139 824	107 393	98 569	120 605	117 106	146 278	65 285	254 687	255 040	229 746
в левове	-	-	-	-	-	-	-	-	-	-	-	-	-
в чуждестранна валута	119 659	123 725	139 373	139 824	107 393	98 569	120 605	117 106	146 278	65 285	254 687	255 040	229 746
в т.ч. в евро	82 815	86 101	101 619	101 654	82 218	85 903	97 526	94 265	123 899	43 890	232 857	233 448	217 951
Кредити**	-	-	-	-	-	-	-	-	-	-	-	-	-
Ценни книжа***	96 020	96 162	99 211	99 324	99 457	97 615	97 734	101 086	126 010	112 615	112 716	113 417	107 741
в левове	18 546	18 678	21 706	21 810	21 935	22 038	22 148	25 492	22 190	22 263	22 361	23 059	23 154
в чуждестранна валута	77 474	77 484	77 505	77 514	77 522	75 577	75 586	75 594	103 820	90 352	90 355	90 358	84 587
в т.ч. в евро	77 474	77 484	77 505	77 514	77 522	75 577	75 586	75 594	103 820	90 352	90 355	90 358	84 587
Задължения по лихви	940	373	684	1 114	445	845	1 241	431	928	1 483	668	1 188	1 841
в левове	-	-	-	-	-	-	-	-	-	36	75	-	48
в чуждестранна валута	940	373	684	1 114	445	845	1 241	431	928	1 447	593	1 188	1 793
в т.ч. в евро	-	-	-	-	-	-	-	-	-	-	-	-	-
Разпределени СПТ	1 392 602	1 421 764	1 362 314	1 355 221	1 402 491	1 385 521	1 362 955	1 358 558	1 333 364	1 302 240	1 329 540	1 323 021	1 339 717

(продължава)

1.3.2. ПОДРОБЕН ПАРИЧЕН ОТЧЕТ
(продължение)

(хил. лв.)

	VII.2010	VIII.2010	IX.2010	X.2010	XI.2010	XII.2010	I.2011	II.2011	III.2011	IV.2011	V.2011	VI.2011	VII.2011
НЕТНИ ВЪТРЕШНИ АКТИВИ	**48 835 421**	**48 861 741**	**49 087 592**	**49 391 271**	**49 742 109**	**49 233 928**	**49 725 736**	**49 971 428**	**50 459 712**	**50 666 599**	**50 488 289**	**50 411 255**	**50 579 534**
ВЪТРЕШЕН КРЕДИТ	49 570 960	49 676 633	50 104 000	50 376 013	50 699 022	50 021 718	50 743 361	51 126 143	51 452 022	51 717 241	51 597 224	51 552 886	51 770 620
ВЗЕМАНИЯ ОТ СЕКТОР ДЪРЖАВНО УПРАВЛЕНИЕ	-1 929 327	-1 555 327	-1 835 949	-1 646 855	-1 539 434	-2 258 658	-1 644 311	-1 155 526	-882 496	-911 781	-1 092 746	-1 282 719	-1 225 426
Централно държавно управление (нето)	-2 200 180	-1 830 012	-2 103 316	-1 914 434	-1 811 862	-2 552 830	-1 942 291	-1 457 949	-1 187 647	-1 206 389	-1 382 426	-1 580 356	-1 522 724
Вземания	3 054 906	3 210 508	3 435 317	3 406 402	3 488 946	3 598 074	3 591 569	3 707 163	3 748 866	3 677 772	3 705 808	3 708 078	3 460 799
ДЦК	2 915 680	3 039 488	3 211 945	3 168 945	3 234 836	3 320 685	3 314 188	3 429 770	3 470 390	3 399 107	3 426 485	3 425 939	3 459 271
в левове	1 396 026	1 412 828	1 502 493	1 513 204	1 517 787	1 564 107	1 468 439	1 480 761	1 517 129	1 562 448	1 557 432	1 611 500	1 633 002
в чуждестранна валута	1 519 654	1 626 660	1 709 452	1 655 741	1 717 049	1 756 578	1 845 749	1 949 009	1 953 261	1 836 659	1 869 053	1 814 439	1 826 269
в т.ч. в евро	929 277	1 021 115	1 145 499	1 099 417	1 125 280	1 180 190	1 295 379	1 403 997	1 424 431	1 331 113	1 360 104	1 323 314	1 323 346
Репо сделки	-	-	-	-	-	-	-	-	-	-	-	-	-
в левове	-	-	-	-	-	-	-	-	-	-	-	-	-
в чуждестранна валута	-	-	-	-	-	-	-	-	-	-	-	-	-
в т.ч. в евро	-	-	-	-	-	-	-	-	-	-	-	-	-
Кредити	139 226	171 020	223 372	237 457	254 110	277 389	277 381	277 393	278 476	278 665	279 323	282 139	1 528
в левове	139 121	168 789	219 243	235 751	254 038	276 772	276 775	276 777	276 777	276 676	276 669	276 600	29
в чуждестранна валута	105	2 231	4 129	1 706	72	617	606	616	1 699	1 989	2 654	5 539	1 499
в т.ч. в евро	105	2 231	4 129	1 706	72	617	606	616	1 699	1 989	2 654	5 539	1 499
Минус: задължения	5 255 086	5 040 520	5 538 633	5 320 836	5 300 808	6 150 904	5 533 860	5 165 112	4 936 513	4 884 161	5 088 234	5 288 434	4 983 523
Депозити	5 255 086	5 040 520	5 538 633	5 320 836	5 300 808	6 150 904	5 533 860	5 165 112	4 936 513	4 884 161	5 088 234	5 288 434	4 983 523
в левове	3 208 187	2 976 871	3 196 434	3 006 108	2 973 343	3 742 120	3 317 874	3 464 715	3 415 357	3 908 820	4 091 592	4 284 693	3 936 667
в чуждестранна валута	2 046 899	2 063 649	2 342 199	2 314 728	2 327 465	2 408 784	2 215 986	1 700 397	1 521 156	975 341	996 642	1 003 741	1 046 856
в т.ч. в евро	1 959 556	1 972 541	2 257 205	2 232 389	2 237 886	2 321 489	2 182 121	1 666 944	1 487 029	942 939	962 330	971 128	1 020 150
Репо сделки	-	-	-	-	-	-	-	-	-	-	-	-	-
в левове	-	-	-	-	-	-	-	-	-	-	-	-	-
в чуждестранна валута	-	-	-	-	-	-	-	-	-	-	-	-	-
в т.ч. в евро	-	-	-	-	-	-	-	-	-	-	-	-	-
Местно държавно управление и СОФ	270 853	274 685	267 367	267 579	272 428	294 172	297 980	302 423	305 151	294 608	289 680	297 637	297 298
Ценни книжа, различни от акции	68 829	68 838	65 061	65 066	65 067	65 062	65 064	68 291	68 291	68 293	65 296	65 296	65 297
в левове	3 623	3 624	3 619	3 624	3 625	3 620	3 622	3 622	3 622	3 624	2 900	2 900	2 901
в чуждестранна валута	65 206	65 214	61 442	61 442	61 442	61 442	61 442	64 669	64 669	64 669	62 396	62 396	62 396
в т.ч. в евро	65 206	65 214	61 442	61 442	61 442	61 442	61 442	64 669	64 669	64 669	62 396	62 396	62 396
Репо сделки	-	-	-	-	-	-	-	-	-	-	-	-	-
в левове	-	-	-	-	-	-	-	-	-	-	-	-	-
в чуждестранна валута	-	-	-	-	-	-	-	-	-	-	-	-	-
в т.ч. в евро	-	-	-	-	-	-	-	-	-	-	-	-	-
Кредити	202 024	205 847	202 306	202 513	207 361	229 110	232 916	234 132	236 860	226 315	224 384	232 341	232 001
в левове	160 538	163 744	159 552	162 331	167 386	188 364	192 263	191 761	194 934	185 302	183 867	190 947	190 233
в чуждестранна валута	41 486	42 103	42 754	40 182	39 975	40 746	40 653	42 371	41 926	41 013	40 517	41 394	41 768
в т.ч. в евро	41 486	42 103	42 754	40 182	39 975	40 746	40 653	42 371	41 926	41 013	40 517	41 394	41 768
ВЗЕМАНИЯ ОТ НЕПРАВИТЕЛСТВЕНИЯ СЕКТОР	51 500 287	51 231 960	51 939 949	52 022 868	52 238 456	52 280 376	52 387 672	52 281 669	52 334 518	52 629 022	52 689 970	52 835 605	52 996 046
Нефинансови предприятия	31 232 134	30 927 866	31 719 703	31 833 490	31 966 442	32 087 329	32 182 079	32 083 334	32 118 667	32 370 867	32 410 231	32 608 950	32 820 997
Репо сделки	12 817	12 792	6 573	15 917	15 805	27 144	28 205	24 232	25 278	24 383	24 435	28 464	28 365
в левове	9 654	9 588	3 478	3 476	3 265	14 630	15 727	11 762	12 875	12 035	12 036	12 104	11 180
в чуждестранна валута	3 163	3 204	3 095	12 441	12 540	12 514	12 478	12 470	12 403	12 348	12 399	16 360	17 185
в т.ч. в евро	1 662	1 662	1 662	11 030	11 035	11 041	11 050	11 056	11 026	11 032	11 039	15 007	15 813
Кредити	30 848 246	30 548 540	31 350 083	31 485 168	31 596 177	31 677 783	31 775 675	31 626 966	31 660 410	31 883 753	31 936 520	32 104 686	32 320 929
в левове	7 503 837	7 377 557	7 484 281	7 465 894	7 452 766	7 574 666	7 620 266	7 611 754	7 528 288	7 444 706	7 485 272	7 645 115	7 639 168
в чуждестранна валута	23 344 409	23 170 983	23 865 802	24 019 274	24 143 411	24 103 117	24 155 409	24 015 212	24 132 122	24 439 047	24 451 248	24 459 571	24 681 761
в т.ч. в евро	22 481 369	22 323 240	23 062 021	23 193 972	23 305 761	23 282 958	23 343 663	23 225 836	23 352 364	23 754 555	23 711 533	23 709 848	23 903 771

(продължава)

1.3.2. ПОДРОБЕН ПАРИЧЕН ОТЧЕТ
(продължение)

(хил. лв.)

	VII.2010	VIII.2010	IX.2010	X.2010	XI.2010	XII.2010	I.2011	II.2011	III.2011	IV.2011	V.2011	VI.2011	VII.2011
Ценни книжа, различни от акции	240 579	236 084	231 901	200 989	220 855	225 620	226 278	259 821	260 114	287 983	258 493	286 891	287 514
в левове	21 589	20 734	19 712	18 248	18 208	13 084	13 871	13 826	12 626	42 653	12 616	17 274	17 083
в чуждестранна валута	218 990	215 350	212 189	182 741	202 647	212 536	212 407	245 995	247 488	245 330	245 877	269 617	270 431
в т.ч. в евро	206 229	202 201	200 003	179 212	198 885	208 854	208 836	242 461	244 046	242 040	242 478	266 234	267 002
Акции и други капиталови инструменти	130 492	130 450	131 146	131 416	133 605	156 782	151 921	172 315	172 865	174 748	190 783	188 909	184 189
в левове	130 492	130 450	131 146	131 416	133 605	156 782	151 921	172 315	172 865	174 748	190 783	188 909	184 189
в чуждестранна валута	-	-	-	-	-	-	-	-	-	-	-	-	-
в т.ч. в евро	-	-	-	-	-	-	-	-	-	-	-	-	-
Финансови предприятия	1 205 487	1 234 897	1 205 301	1 203 911	1 242 528	1 205 995	1 280 967	1 279 073	1 288 194	1 331 509	1 332 475	1 246 576	1 197 107
Репо сделки	62 936	63 307	20 172	19 603	22 717	22 516	22 691	26 026	42 866	38 548	46 750	42 638	42 604
в левове	18 376	18 730	18 853	18 894	22 717	22 516	22 691	26 026	37 566	36 201	43 844	42 638	42 604
в чуждестранна валута	44 560	44 577	1 319	709	-	-	-	-	5 300	2 347	2 906	-	-
в т.ч. в евро	44 261	44 269	1 033	427	-	-	-	-	5 300	2 347	2 906	-	-
Кредити	934 010	947 519	958 293	932 321	941 192	880 989	947 609	940 168	942 754	937 270	931 153	849 599	809 219
в левове	221 523	225 911	240 900	232 132	238 613	238 937	320 317	317 855	317 156	307 835	290 533	272 995	255 365
в чуждестранна валута	712 487	721 608	717 393	700 189	702 579	642 052	627 292	622 313	625 598	629 435	640 620	576 604	553 854
в т.ч. в евро	711 015	720 043	716 038	698 857	700 600	641 414	627 088	620 073	625 092	629 155	640 515	566 733	543 489
Ценни книжа, различни от акции	54 945	55 632	57 259	70 065	96 411	90 220	89 751	89 200	84 365	84 686	83 630	82 304	73 640
в левове	2 986	3 764	3 514	3 514	3 514	3 461	3 461	3 264	-	-	-	159	159
в чуждестранна валута	51 959	51 868	53 745	66 551	92 897	86 759	86 290	85 936	84 365	84 686	83 630	82 145	73 481
в т.ч. в евро	51 959	51 868	53 745	66 551	92 897	86 759	86 290	85 936	84 365	84 686	83 630	82 145	73 481
Акции и други капиталови инструменти	153 596	168 439	169 577	181 922	182 208	212 270	220 916	223 679	218 209	271 005	270 942	272 035	271 644
в левове	151 943	166 756	167 971	180 336	180 563	210 632	219 280	221 993	216 575	269 406	269 328	270 443	270 033
в чуждестранна валута	1 653	1 683	1 606	1 586	1 645	1 638	1 636	1 686	1 634	1 599	1 614	1 592	1 611
в т.ч. в евро	571	574	576	578	581	584	586	619	591	594	596	598	601
Домакинства и НТООД	19 062 666	19 069 197	19 014 945	18 985 467	19 029 486	18 987 052	18 924 626	18 919 262	18 927 657	18 926 646	18 947 264	18 980 079	18 977 942
Репо сделки	4 538	4 601	3 379	4 250	3 778	3 169	4 077	5 137	5 309	16 840	15 840	15 251	15 277
в левове	4 538	4 601	3 379	4 250	3 778	2 583	3 491	4 551	4 723	16 254	15 254	14 665	14 691
в чуждестранна валута	-	-	-	-	-	586	586	586	586	586	586	586	586
в т.ч. в евро	-	-	-	-	-	586	586	586	586	586	586	586	586
Кредити	19 058 128	19 064 596	19 011 566	18 981 217	19 025 708	18 983 883	18 920 549	18 914 125	18 922 348	18 909 806	18 931 424	18 964 828	18 962 665
в левове	12 618 751	12 558 894	12 467 865	12 404 345	12 337 637	12 211 926	12 130 164	12 073 290	12 012 376	11 937 389	11 891 396	11 830 380	11 760 836
в чуждестранна валута	6 439 377	6 505 702	6 543 701	6 576 872	6 688 071	6 771 957	6 790 385	6 840 835	6 909 972	6 972 417	7 040 028	7 134 448	7 201 829
в т.ч. в евро	6 260 535	6 321 374	6 364 947	6 403 778	6 505 666	6 584 155	6 610 991	6 662 193	6 733 765	6 796 620	6 856 835	6 948 144	7 006 746
ДЪЛГОТРАЙНИ АКТИВИ	2 963 357	2 984 481	2 995 625	3 032 338	3 052 133	3 061 765	3 081 474	3 095 331	3 113 366	3 144 175	3 164 654	3 171 832	3 179 421
ДРУГИ ПОЗИЦИИ (нето)	-3 698 896	-3 799 373	-4 012 033	-4 017 080	-4 009 046	-3 849 555	-4 099 099	-4 250 046	-4 105 676	-4 194 817	-4 273 589	-4 313 463	-4 370 507
Отношения между ПФИ (нето)	25 928	28 025	35 229	52 417	47 237	108 385	62 856	16 278	-12 314	34 590	13 601	50 812	47 910
в левове	60 771	53 904	66 640	54 644	63 404	77 583	60 567	71 755	63 831	49 864	51 576	51 444	63 160
в чуждестранна валута	-34 843	-25 879	-31 411	-2 227	-16 167	30 802	2 289	-55 477	-76 145	-15 274	-37 975	-632	-15 250
в т.ч. в евро	-34 497	-25 552	-31 070	-1 948	-15 903	31 108	2 594	-55 494	-75 714	-14 966	-37 660	-152	-14 787
Други активи и пасиви (нето)	-3 724 824	-3 827 398	-4 047 262	-4 069 497	-4 056 283	-3 957 940	-4 161 955	-4 266 324	-4 093 362	-4 229 407	-4 287 190	-4 364 275	-4 418 417
в левове	-3 015 579	-3 150 793	-3 284 873	-3 357 606	-3 394 957	-3 303 005	-3 408 541	-3 536 254	-3 428 240	-3 532 666	-3 584 756	-3 637 946	-3 710 847
в чуждестранна валута	-709 245	-676 605	-762 389	-711 891	-661 326	-654 935	-753 414	-730 070	-665 122	-696 741	-702 434	-726 329	-707 570
в т.ч. в евро	-664 299	-628 745	-687 369	-671 796	-619 062	-633 720	-729 378	-691 348	-642 739	-669 069	-657 506	-708 871	-680 477
ШИРОКИ ПАРИ М3	**49 835 958**	**50 513 989**	**50 332 533**	**50 393 900**	**50 965 777**	**50 740 945**	**50 937 829**	**51 414 828**	**51 946 596**	**52 244 469**	**52 663 119**	**53 111 876**	**54 512 954**
ПАРИ М1	18 535 566	19 050 747	19 051 642	18 878 340	19 069 330	18 387 052	18 042 807	18 349 164	18 244 784	18 387 756	18 363 524	18 736 014	19 501 918
Пари извън ПФИ	6 962 373	7 118 590	7 076 769	7 022 664	6 953 066	7 356 650	6 943 365	6 856 612	6 823 053	6 858 430	6 864 962	6 974 086	7 234 050
Овърнайт депозити	11 573 193	11 932 157	11 974 873	11 855 676	12 116 264	11 030 402	11 099 442	11 492 552	11 421 731	11 529 326	11 498 562	11 761 928	12 267 868
в левове	8 292 172	8 599 640	8 717 125	8 631 681	8 730 612	7 818 137	7 872 339	8 066 061	7 996 643	8 151 740	8 138 387	8 191 639	8 567 152

(продължава)

1.3.2. ПОДРОБЕН ПАРИЧЕН ОТЧЕТ
(продължение)

(хил. лв.)

	VII.2010	VIII.2010	IX.2010	X.2010	XI.2010	XII.2010	I.2011	II.2011	III.2011	IV.2011	V.2011	VI.2011	VII.2011
Местно държавно управление и СОФ	1 521 330	1 611 004	1 612 086	1 502 592	1 542 903	644 996	746 978	899 003	831 693	909 872	870 975	837 353	882 836
Нефинансови предприятия	3 867 735	4 071 813	4 230 980	4 102 719	4 134 318	4 019 059	4 020 125	3 969 161	4 014 548	4 017 803	4 134 175	4 207 652	4 361 121
Финансови предприятия	382 591	380 566	351 176	438 005	478 071	464 109	494 715	567 466	483 165	497 237	463 862	450 773	530 272
Домакинства и НТООД	2 520 516	2 536 257	2 522 883	2 588 365	2 575 320	2 689 973	2 610 521	2 630 431	2 667 237	2 726 828	2 669 375	2 695 861	2 792 923
в чуждестранна валута	3 281 021	3 332 517	3 257 748	3 223 995	3 385 652	3 212 265	3 227 103	3 426 491	3 425 088	3 377 586	3 360 175	3 570 289	3 700 716
Местно държавно управление и СОФ	78 422	63 262	49 543	37 825	21 059	29 857	7 686	9 477	9 100	15 545	8 527	5 890	6 890
Нефинансови предприятия	2 337 942	2 406 677	2 350 188	2 245 076	2 417 401	2 267 320	2 365 203	2 497 294	2 482 088	2 438 982	2 509 542	2 529 032	2 563 763
Финансови предприятия	233 851	239 825	233 138	321 478	318 242	279 091	220 836	301 031	319 571	295 251	218 394	381 901	477 360
Домакинства и НТООД	630 806	622 753	624 879	619 616	628 950	635 997	633 378	618 689	614 329	627 808	623 712	653 466	652 703
в т.ч. в евро	2 525 877	2 605 616	2 633 250	2 543 568	2 625 269	2 491 588	2 477 369	2 619 706	2 629 209	2 653 201	2 580 984	2 823 680	2 956 038
Местно държавно управление и СОФ	77 191	62 007	48 410	36 761	19 924	29 784	6 603	8 404	8 055	14 552	7 491	4 850	5 834
Нефинансови предприятия	1 757 741	1 855 397	1 886 048	1 751 609	1 847 138	1 696 085	1 762 443	1 841 712	1 874 692	1 890 895	1 889 238	1 959 147	2 039 904
Финансови предприятия	186 880	189 724	195 099	256 609	255 603	253 975	195 258	273 519	249 970	235 476	179 781	328 734	386 538
Домакинства и НТООД	504 065	498 488	503 693	498 589	502 604	511 744	513 065	496 071	496 492	512 278	504 474	530 949	523 762
ПАРИ М2 (М1 + КВАЗИПАРИ)	49 754 263	50 429 666	50 245 163	50 304 032	50 875 512	50 668 614	50 864 744	51 340 472	51 867 217	52 177 392	52 593 375	53 045 946	54 445 475
КВАЗИПАРИ	31 218 697	31 378 919	31 193 521	31 425 692	31 806 182	32 281 562	32 821 937	32 991 308	33 622 433	33 789 636	34 229 851	34 309 932	34 943 557
Депозити с договорен матуритет до 2 години	27 063 974	27 172 859	26 987 849	27 221 074	27 585 440	27 840 364	28 378 475	28 504 125	29 049 970	29 125 520	29 545 867	29 577 163	30 097 738
в левове	11 504 763	11 593 710	11 538 223	11 709 361	11 921 514	11 949 302	12 369 762	12 479 705	12 873 501	13 151 559	13 322 169	13 514 475	13 609 494
Местно държавно управление и СОФ	723 098	699 805	687 776	665 314	657 040	271 492	293 561	185 464	189 157	194 282	300 910	308 856	316 978
Нефинансови предприятия	2 632 887	2 625 562	2 518 890	2 586 658	2 606 393	2 566 787	2 701 916	2 727 401	2 766 532	2 959 718	2 988 756	3 155 311	3 141 071
Финансови предприятия	1 306 429	1 317 479	1 278 236	1 289 563	1 310 327	1 464 533	1 497 174	1 551 964	1 812 141	1 868 215	1 826 126	1 783 364	1 740 688
Домакинства и НТООД	6 842 349	6 950 864	7 053 321	7 167 826	7 347 754	7 646 490	7 877 111	8 014 876	8 105 671	8 129 344	8 206 377	8 266 944	8 410 757
в чуждестранна валута	15 559 211	15 579 149	15 449 626	15 511 713	15 663 926	15 891 062	16 008 713	16 024 420	16 176 469	15 973 961	16 223 698	16 062 688	16 488 244
Местно държавно управление и СОФ	1 990	2 013	1 956	1 972	1 409	2 089	1 697	3 276	18 275	18 362	8 934	4 465	2 916
Нефинансови предприятия	2 916 757	2 797 402	2 819 654	2 904 111	2 797 092	2 942 406	2 993 403	2 790 930	2 913 247	2 830 558	2 904 918	2 873 598	3 191 094
Финансови предприятия	1 707 107	1 712 811	1 653 202	1 594 356	1 648 091	1 635 678	1 646 654	1 858 520	1 863 621	1 801 916	1 846 004	1 698 229	1 712 941
Домакинства и НТООД	10 933 357	11 066 923	10 974 814	11 011 274	11 217 334	11 310 889	11 366 959	11 371 694	11 381 326	11 323 125	11 463 842	11 486 396	11 581 293
в т.ч. в евро	13 475 142	13 447 909	13 389 200	13 431 004	13 464 572	13 746 645	13 849 231	13 929 036	13 999 060	13 842 259	13 985 585	13 805 747	14 240 061
Местно държавно управление и СОФ	1 213	1 214	1 215	1 239	1 241	1 926	1 538	3 119	18 122	18 123	8 688	4 216	2 663
Нефинансови предприятия	2 624 713	2 503 146	2 480 292	2 536 647	2 433 223	2 596 527	2 585 745	2 439 460	2 462 835	2 369 428	2 416 672	2 365 170	2 715 773
Финансови предприятия	1 684 722	1 694 320	1 633 754	1 575 458	1 628 499	1 616 483	1 630 299	1 843 019	1 847 803	1 787 513	1 829 972	1 682 221	1 701 642
Домакинства и НТООД	9 164 494	9 249 229	9 273 939	9 317 660	9 401 609	9 531 709	9 631 649	9 643 438	9 670 300	9 667 195	9 730 253	9 754 140	9 819 983
Депозити, договорени за ползване													
след предизвестие до 3 месеца	4 154 723	4 206 060	4 205 672	4 204 618	4 220 742	4 441 198	4 443 462	4 487 183	4 572 463	4 664 116	4 683 984	4 732 769	4 845 819
в левове	2 096 781	2 146 815	2 148 925	2 142 343	2 154 702	2 309 260	2 290 845	2 302 875	2 357 457	2 411 256	2 398 139	2 424 901	2 483 273
Местно държавно управление и СОФ	-	-	-	-	-	-	-	-	-	-	-	-	-
Нефинансови предприятия	66 705	86 279	73 948	43 993	37 209	40 018	48 692	51 249	59 902	63 109	47 902	52 238	53 453
Финансови предприятия	3 496	2 096	2 996	3 076	3 136	3 317	3 317	4 017	1 377	1 597	1 597	1 397	1 337
Домакинства и НТООД	2 026 580	2 058 440	2 071 981	2 095 274	2 114 357	2 265 925	2 238 836	2 247 609	2 296 178	2 346 550	2 348 640	2 371 266	2 428 483
в чуждестранна валута	2 057 942	2 059 245	2 056 747	2 062 275	2 066 040	2 131 938	2 152 617	2 184 308	2 215 006	2 252 860	2 285 845	2 307 868	2 362 546
Местно държавно управление и СОФ	-	-	-	-	-	-	-	-	-	-	-	-	-
Нефинансови предприятия	21 497	19 648	28 447	36 776	29 695	16 601	40 775	37 925	38 748	39 031	38 817	37 334	37 756
Финансови предприятия	4 629	2 967	3 886	5 326	2 225	2 737	2 733	2 731	1 739	1 857	1 857	1 857	3 813
Домакинства и НТООД	2 031 816	2 036 630	2 024 414	2 020 173	2 034 120	2 112 600	2 109 109	2 143 652	2 174 519	2 211 972	2 245 171	2 268 677	2 320 977
в т.ч. в евро	1 687 039	1 674 169	1 681 637	1 687 281	1 663 342	1 745 968	1 746 740	1 775 258	1 809 629	1 856 040	1 870 173	1 886 694	1 930 395
Местно държавно управление и СОФ	-	-	-	-	-	-	-	-	-	-	-	-	-
Нефинансови предприятия	19 695	17 878	12 436	21 002	12 910	14 937	13 439	10 847	9 891	11 365	10 199	8 883	8 901
Финансови предприятия	4 629	2 967	3 886	5 185	2 075	2 590	2 590	2 590	1 739	1 857	1 857	1 857	3 813
Домакинства и НТООД	1 662 715	1 653 324	1 665 315	1 661 094	1 648 357	1 728 441	1 730 711	1 761 821	1 797 999	1 842 818	1 858 117	1 875 954	1 917 681

(продължава)

1.3.2. ПОДРОБЕН ПАРИЧЕН ОТЧЕТ

(продължение)

(хил. лв.)

	VII.2010	VIII.2010	IX.2010	X.2010	XI.2010	XII.2010	I.2011	II.2011	III.2011	IV.2011	V.2011	VI.2011	VII.2011
ПАРИ М3 (М2 + ТЪРГУЕМИ ИНСТРУМЕНТИ)	49 835 958	50 513 989	50 332 533	50 393 900	50 965 777	50 740 945	50 937 829	51 414 828	51 946 596	52 244 469	52 663 119	53 111 876	54 512 954
Търгуеми инструменти (издадени дългови ценни книжа до 2 години + акции/дялове на ФПП + репо сделки)	81 695	84 323	87 370	89 868	90 265	72 331	73 085	74 356	79 379	67 077	69 744	65 930	67 479
в левове	79 952	82 580	85 627	88 125	88 522	70 588	69 484	66 436	71 459	59 157	61 824	62 329	63 878
в чуждестранна валута	1 743	1 743	1 743	1 743	1 743	1 743	3 601	7 920	7 920	7 920	7 920	3 601	3 601
в т.ч. в евро	1 743	1 743	1 743	1 743	1 743	1 743	3 601	7 920	7 920	7 920	7 920	3 601	3 601
ДЪЛГОСРОЧНИ ПАСИВИ, НЕВКЛЮЧЕНИ В ПАРИЧНАТА МАСА	**14 718 742**	**15 005 782**	**14 961 331**	**15 012 041**	**15 299 478**	**15 579 300**	**15 415 914**	**15 559 631**	**15 511 730**	**15 374 379**	**15 567 058**	**15 277 916**	**15 557 688**
ДЕПОЗИТИ С ДОГОВОРЕН МАТУРИТЕТ НАД 2 ГОДИНИ И ДЕПОЗИТИ, ДОГОВОРЕНИ ЗА ПОЛЗВАНЕ СЛЕД ПРЕДИЗВЕСТИЕ НАД 3 МЕСЕЦА	1 140 203	1 130 897	1 122 609	1 116 954	1 147 432	1 167 518	1 176 670	1 171 192	1 155 984	1 108 383	1 106 442	1 109 446	1 108 117
в левове	357 755	356 902	363 773	366 559	366 841	400 452	426 576	419 503	402 802	397 995	399 924	399 815	408 112
в чуждестранна валута	782 448	773 995	758 836	750 395	780 591	767 066	750 094	751 689	753 182	710 388	706 518	709 631	700 005
в т.ч. в евро	627 576	616 309	612 022	606 779	613 931	618 685	607 205	610 482	613 400	608 429	600 010	591 028	579 071
ИЗДАДЕНИ ДЪЛГОВИ ЦЕННИ КНИЖА НАД 2 ГОДИНИ	105 372	105 874	105 877	107 807	106 256	105 457	112 667	112 752	96 974	112 571	112 593	112 615	80 742
в левове	1 855	1 855	1 855	1 855	1 855	1 855	1 855	2 005	2 005	2 005	2 005	2 005	3 162
в чуждестранна валута	103 517	104 019	104 022	105 952	104 401	103 602	110 812	110 747	94 969	110 566	110 588	110 610	77 580
в т.ч. в евро	103 517	104 019	104 022	105 952	104 401	103 602	110 812	110 747	94 969	110 566	110 588	110 610	77 580
КАПИТАЛ И РЕЗЕРВИ	13 473 167	13 769 011	13 732 845	13 787 280	14 045 790	14 306 325	14 126 577	14 275 687	14 258 772	14 153 425	14 348 023	14 055 855	14 368 829
Основен капитал	3 583 836	3 597 288	3 610 393	3 622 593	3 632 193	3 656 848	3 656 848	3 656 848	3 656 848	3 656 848	3 656 848	3 759 821	3 759 821
Резерви	8 426 995	8 640 175	8 567 024	8 566 135	8 723 016	8 886 844	8 739 641	8 851 213	8 785 268	8 972 739	9 113 926	9 065 075	9 280 564
Финансов резултат	1 462 336	1 531 548	1 555 428	1 598 552	1 690 581	1 762 633	1 730 088	1 767 626	1 816 656	1 523 838	1 577 249	1 230 959	1 328 444

* Включва и резервната позиция в МВФ.
** Включва само получените кредити от МВФ.
*** Включва издадените дългови ценни книжа и акции на фондовете на паричния пазар (ФПП), държани от нерезиденти.

Забележка: Предварителни данни.

Източници: БНБ и други ПФИ.

1.3.3. АНАЛИТИЧНА ОТЧЕТНОСТ НА БНБ

(хил. лв.)

	VII.2010	VIII.2010	IX.2010	X.2010	XI.2010	XII.2010	I.2011	II.2011	III.2011	IV.2011	V.2011	VI.2011	VII.2011
Валутен курс: лв. за 1 щ.д.	1.50125	1.54245	1.43305	1.41144	1.50472	1.47276	1.42845	1.41378	1.37667	1.31617	1.35963	1.35323	1.37155
лв. за 1 евро	1.95583	1.95583	1.95583	1.95583	1.95583	1.95583	1.95583	1.95583	1.95583	1.95583	1.95583	1.95583	1.95583
АКТИВИ	**18 804 460**	**19 138 630**	**19 232 252**	**18 908 335**	**19 340 689**	**18 969 379**	**18 087 111**	**18 638 625**	**18 697 823**	**18 245 078**	**18 571 432**	**18 586 923**	**19 050 821**
НЕТНИ ЧУЖДЕСТРАННИ АКТИВИ	22 734 095	22 895 479	23 525 505	22 979 800	23 260 592	23 953 205	22 462 170	22 617 934	22 451 136	21 977 670	22 533 371	22 720 453	23 046 638
Чуждестранни активи	24 180 451	24 426 222	24 992 733	24 524 698	24 862 067	25 409 706	23 937 106	24 143 558	23 907 941	23 431 909	23 977 911	24 163 796	24 478 067
Каса в чуждестранна валута	119 114	117 127	113 371	111 136	108 894	108 048	105 842	103 696	102 161	99 339	97 926	95 940	93 704
в т.ч. в евро	117 399	115 571	111 433	109 481	106 733	105 823	103 984	102 017	100 166	97 725	95 648	93 914	91 838
Депозити	4 576 814	4 163 169	5 032 181	3 659 567	3 801 603	4 190 615	4 205 544	4 617 383	4 328 793	4 057 355	3 976 357	4 576 975	4 149 562
в левове	-	-	-	-	-	-	-	-	-	-	-	-	-
в чуждестранна валута	4 576 814	4 163 169	5 032 181	3 659 567	3 801 603	4 190 615	4 205 544	4 617 383	4 328 793	4 057 355	3 976 357	4 576 975	4 149 562
в т.ч. в евро	4 513 656	4 097 476	4 969 668	3 595 085	3 733 416	4 123 553	4 190 074	4 601 879	4 314 350	4 043 179	3 961 843	4 562 194	4 140 244
Репо сделки	-	-	-	-	-	-	-	-	-	-	-	-	-
в левове	-	-	-	-	-	-	-	-	-	-	-	-	-
в чуждестранна валута	-	-	-	-	-	-	-	-	-	-	-	-	-
в т.ч. в евро	-	-	-	-	-	-	-	-	-	-	-	-	-
Кредити	-	-	-	-	-	-	-	-	-	-	-	-	-
в левове	-	-	-	-	-	-	-	-	-	-	-	-	-
в чуждестранна валута	-	-	-	-	-	-	-	-	-	-	-	-	-
в т.ч. в евро	-	-	-	-	-	-	-	-	-	-	-	-	-
Ценни книжа, различни от акции	15 645 399	16 059 338	15 873 933	16 788 926	16 703 352	16 855 598	15 640 249	15 332 751	15 426 441	15 199 691	15 694 531	15 347 321	15 893 365
в левове	-	-	-	-	-	-	-	-	-	-	-	-	-
в чуждестранна валута	15 645 399	16 059 338	15 873 933	16 788 926	16 703 352	16 855 598	15 640 249	15 332 751	15 426 441	15 199 691	15 694 531	15 347 321	15 893 365
в т.ч. в евро	15 630 386	16 043 913	15 859 602	16 781 847	16 693 653	16 848 221	15 633 082	15 325 655	15 418 200	15 191 791	15 685 869	15 340 524	15 886 481
Акции и други капиталови инструменти	28 193	28 193	28 193	28 193	28 193	29 572	29 572	29 572	29 572	29 572	29 572	29 572	29 572
в левове	-	-	-	-	-	-	-	-	-	-	-	-	-
в чуждестранна валута	28 193	28 193	28 193	28 193	28 193	29 572	29 572	29 572	29 572	29 572	29 572	29 572	29 572
в т.ч. в евро	6 886	6 886	6 886	6 886	6 886	6 891	6 891	6 891	6 891	6 891	6 891	6 891	6 891
Монетарно злато и притежавани СПТ*	3 719 763	3 940 888	3 846 221	3 855 239	4 129 506	4 131 921	3 889 371	3 990 762	3 932 294	3 962 577	4 078 341	4 008 511	4 248 573
Вземания по лихви	91 168	117 507	98 834	81 637	90 519	93 952	66 528	69 394	88 680	83 375	101 184	105 477	63 291
в левове	-	-	-	-	-	-	-	-	-	-	-	-	-
в чуждестранна валута	91 168	117 507	98 834	81 637	90 519	93 952	66 528	69 394	88 680	83 375	101 184	105 477	63 291
в т.ч. в евро	90 151	117 061	98 089	80 450	90 038	93 085	65 245	68 924	87 728	81 881	100 540	104 253	61 412
Минус: чуждестранни пасиви	1 446 356	1 530 743	1 467 228	1 544 898	1 601 475	1 456 501	1 474 936	1 525 624	1 456 805	1 454 239	1 444 540	1 443 343	1 431 429
Депозити	52 814	108 606	104 230	188 563	198 539	70 135	110 740	166 635	122 513	150 516	114 332	119 134	89 871
в левове	13 689	28 508	31 907	96 193	117 323	54 819	75 065	10 239	100 261	97 420	101 737	90 383	66 859
в чуждестранна валута	39 125	80 098	72 323	92 370	81 216	15 316	35 675	156 396	22 252	53 096	12 595	28 751	23 012
в т.ч. в евро	39 125	80 098	72 323	92 370	81 216	15 316	35 675	156 396	22 252	53 096	12 595	28 751	23 012
Репо сделки	-	-	-	-	-	-	-	-	-	-	-	-	-
в левове	-	-	-	-	-	-	-	-	-	-	-	-	-
в чуждестранна валута	-	-	-	-	-	-	-	-	-	-	-	-	-
в т.ч. в евро	-	-	-	-	-	-	-	-	-	-	-	-	-
Кредити**	-	-	-	-	-	-	-	-	-	-	-	-	-
Задължения по лихви	940	373	684	1 114	445	845	1 241	431	928	1 483	668	1 188	1 841
в левове	-	-	-	-	-	-	-	-	-	36	75	-	48
в чуждестранна валута	940	373	684	1 114	445	845	1 241	431	928	1 447	593	1 188	1 793
в т.ч. в евро	-	-	-	-	-	-	-	-	-	-	-	-	-
Разпределени СПТ	1 392 602	1 421 764	1 362 314	1 355 221	1 402 491	1 385 521	1 362 955	1 358 558	1 333 364	1 302 240	1 329 540	1 323 021	1 339 717
ВЗЕМАНИЯ ОТ СЕКТОР ДЪРЖАВНО УПРАВЛЕНИЕ	-4 233 209	-4 065 832	-4 599 141	-4 375 590	-4 227 657	-5 281 503	-4 674 439	-4 277 709	-4 047 521	-4 029 337	-4 256 485	-4 429 096	-4 283 819
Централно държавно управление (нето)	-4 233 209	-4 065 832	-4 599 141	-4 375 590	-4 227 657	-5 281 503	-4 674 439	-4 277 709	-4 047 521	-4 029 337	-4 256 485	-4 429 096	-4 283 819

(продължава)

1.3.3. АНАЛИТИЧНА ОТЧЕТНОСТ НА БНБ
(продължение)

(хил. лв.)

	VII.2010	VIII.2010	IX.2010	X.2010	XI.2010	XII.2010	I.2011	II.2011	III.2011	IV.2011	V.2011	VI.2011	VII.2011
Вземания	-	-	-	-	-	-	-	-	-	-	-	-	-
ДЦК	-	-	-	-	-	-	-	-	-	-	-	-	-
в левове	-	-	-	-	-	-	-	-	-	-	-	-	-
в чуждестранна валута	-	-	-	-	-	-	-	-	-	-	-	-	-
в т.ч. в евро	-	-	-	-	-	-	-	-	-	-	-	-	-
Репо сделки	-	-	-	-	-	-	-	-	-	-	-	-	-
в левове	-	-	-	-	-	-	-	-	-	-	-	-	-
в чуждестранна валута	-	-	-	-	-	-	-	-	-	-	-	-	-
в т.ч. в евро	-	-	-	-	-	-	-	-	-	-	-	-	-
Кредити	-	-	-	-	-	-	-	-	-	-	-	-	-
в левове	-	-	-	-	-	-	-	-	-	-	-	-	-
в чуждестранна валута	-	-	-	-	-	-	-	-	-	-	-	-	-
в т.ч. в евро	-	-	-	-	-	-	-	-	-	-	-	-	-
Минус: задължения	4 233 209	4 065 832	4 599 141	4 375 590	4 227 657	5 281 503	4 674 439	4 277 709	4 047 521	4 029 337	4 256 485	4 429 096	4 283 819
Депозити	4 233 209	4 065 832	4 599 141	4 375 590	4 227 657	5 281 503	4 674 439	4 277 709	4 047 521	4 029 337	4 256 485	4 429 096	4 283 819
в левове	2 744 500	2 470 731	2 657 016	2 436 222	2 307 552	3 175 433	2 746 074	2 882 468	2 835 000	3 355 227	3 547 117	3 744 533	3 545 783
в чуждестранна валута	1 488 709	1 595 101	1 942 125	1 939 368	1 920 105	2 106 070	1 928 365	1 395 241	1 212 521	674 110	709 368	684 563	738 036
в т.ч. в евро	1 415 108	1 518 322	1 870 695	1 871 952	1 845 930	2 035 629	1 909 893	1 377 001	1 192 854	655 204	689 312	666 410	724 978
Репо сделки	-	-	-	-	-	-	-	-	-	-	-	-	-
в левове	-	-	-	-	-	-	-	-	-	-	-	-	-
в чуждестранна валута	-	-	-	-	-	-	-	-	-	-	-	-	-
в т.ч. в евро	-	-	-	-	-	-	-	-	-	-	-	-	-
Социалноосигурителни фондове	-	-	-	-	-	-	-	-	-	-	-	-	-
Репо сделки	-	-	-	-	-	-	-	-	-	-	-	-	-
в левове	-	-	-	-	-	-	-	-	-	-	-	-	-
в чуждестранна валута	-	-	-	-	-	-	-	-	-	-	-	-	-
в т.ч. в евро	-	-	-	-	-	-	-	-	-	-	-	-	-
Кредити	-	-	-	-	-	-	-	-	-	-	-	-	-
в левове	-	-	-	-	-	-	-	-	-	-	-	-	-
в чуждестранна валута	-	-	-	-	-	-	-	-	-	-	-	-	-
в т.ч. в евро	-	-	-	-	-	-	-	-	-	-	-	-	-
ВЗЕМАНИЯ ОТ ДРУГИ ПФИ	-	-	-	-	-	-	-	-	-	-	-	-	-
в левове	-	-	-	-	-	-	-	-	-	-	-	-	-
в чуждестранна валута	-	-	-	-	-	-	-	-	-	-	-	-	-
в т.ч. в евро	-	-	-	-	-	-	-	-	-	-	-	-	-
ВЗЕМАНИЯ ОТ НЕПРАВИТЕЛСТВЕНИЯ СЕКТОР	79 179	79 179	79 179	76 555	76 555	76 555	76 555	76 735	76 735	76 735	76 735	76 735	76 735
Нефинансови предприятия	72 236	72 236	72 236	70 214	70 214	70 214	70 214	70 394	70 394	70 394	70 394	70 394	70 394
Кредити	-	-	-	-	-	-	-	-	-	-	-	-	-
в левове	-	-	-	-	-	-	-	-	-	-	-	-	-
в чуждестранна валута	-	-	-	-	-	-	-	-	-	-	-	-	-
в т.ч. в евро	-	-	-	-	-	-	-	-	-	-	-	-	-
Акции и други капиталови инструменти	72 236	72 236	72 236	70 214	70 214	70 214	70 214	70 394	70 394	70 394	70 394	70 394	70 394
в левове	72 236	72 236	72 236	70 214	70 214	70 214	70 214	70 394	70 394	70 394	70 394	70 394	70 394
в чуждестранна валута	-	-	-	-	-	-	-	-	-	-	-	-	-
в т.ч. в евро	-	-	-	-	-	-	-	-	-	-	-	-	-
Финансови предприятия	6 943	6 943	6 943	6 341	6 341	6 341	6 341	6 341	6 341	6 341	6 341	6 341	6 341
Кредити	-	-	-	-	-	-	-	-	-	-	-	-	-
в левове	-	-	-	-	-	-	-	-	-	-	-	-	-
в чуждестранна валута	-	-	-	-	-	-	-	-	-	-	-	-	-
в т.ч. в евро	-	-	-	-	-	-	-	-	-	-	-	-	-

(продължава)

1.3.3. АНАЛИТИЧНА ОТЧЕТНОСТ НА БНБ
(продължение)

(хил. лв.)

	VII.2010	VIII.2010	IX.2010	X.2010	XI.2010	XII.2010	I.2011	II.2011	III.2011	IV.2011	V.2011	VI.2011	VII.2011
Акции и други капиталови инструменти	6 943	6 943	6 943	6 341	6 341	6 341	6 341	6 341	6 341	6 341	6 341	6 341	6 341
в левове	6 943	6 943	6 943	6 341	6 341	6 341	6 341	6 341	6 341	6 341	6 341	6 341	6 341
в чуждестранна валута	-	-	-	-	-	-	-	-	-	-	-	-	-
в т.ч. в евро	-	-	-	-	-	-	-	-	-	-	-	-	-
ДЪЛГОТРАЙНИ АКТИВИ	269 185	271 351	271 742	272 243	272 767	275 240	275 180	275 096	275 095	275 650	275 840	277 887	278 072
ДРУГИ ПОЗИЦИИ (НЕТО)	-44 790	-41 547	-45 033	-44 673	-41 568	-54 118	-52 355	-53 431	-57 622	-55 640	-58 029	-59 056	-66 805
Други активи	1 424 326	1 454 983	1 395 990	1 389 007	1 441 095	1 424 422	1 398 963	1 395 107	1 369 446	1 339 493	1 367 737	1 359 908	1 381 652
в левове	41 716	43 475	43 400	43 561	48 797	48 768	45 610	46 385	45 659	46 524	47 927	46 534	51 972
в чуждестранна валута	1 382 610	1 411 508	1 352 590	1 345 446	1 392 298	1 375 654	1 353 353	1 348 722	1 323 787	1 292 969	1 319 810	1 313 374	1 329 680
в т.ч. в евро	70	72	150	134	158	334	484	210	224	332	128	353	133
Минус: други пасиви	1 469 116	1 496 530	1 441 023	1 433 680	1 482 663	1 478 540	1 451 318	1 448 538	1 427 068	1 395 133	1 425 766	1 418 964	1 448 457
в левове	85 477	84 157	87 290	87 393	88 278	100 362	96 232	97 842	101 372	100 673	103 177	102 240	115 067
в чуждестранна валута	1 383 639	1 412 373	1 353 733	1 346 287	1 394 385	1 378 178	1 355 086	1 350 696	1 325 696	1 294 460	1 322 589	1 316 724	1 333 390
в т.ч. в евро	1 003	1 013	1 389	984	2 158	2 569	1 892	1 872	2 095	1 755	2 784	3 178	3 270
ПАСИВИ	**18 804 460**	**19 138 630**	**19 232 252**	**18 908 335**	**19 340 689**	**18 969 379**	**18 087 111**	**18 638 625**	**18 697 823**	**18 245 078**	**18 571 432**	**18 586 923**	**19 050 821**
РЕЗЕРВНИ ПАРИ	13 071 939	13 106 570	13 234 386	13 007 325	13 201 936	14 114 399	13 389 059	13 512 994	13 547 566	13 245 551	13 354 202	13 469 715	13 666 157
Пари в обращение	7 760 284	7 944 806	7 885 010	7 820 771	7 766 657	8 302 428	7 793 698	7 727 555	7 647 622	7 715 002	7 689 963	7 788 269	8 076 359
Депозити на други ПФИ	5 311 655	5 161 764	5 349 376	5 186 554	5 435 279	5 811 971	5 595 361	5 785 439	5 899 944	5 530 549	5 664 239	5 681 446	5 589 798
в левове	3 295 874	3 265 459	3 331 887	3 481 127	3 565 545	3 848 420	3 736 421	3 928 944	3 793 017	3 667 887	3 766 496	3 844 748	3 831 760
в чуждестранна валута	2 015 781	1 896 305	2 017 489	1 705 427	1 869 734	1 963 551	1 858 940	1 856 495	2 106 927	1 862 662	1 897 743	1 836 698	1 758 038
в т.ч. в евро	2 015 781	1 896 305	2 017 489	1 705 427	1 869 734	1 963 551	1 858 940	1 856 495	2 106 927	1 862 662	1 897 743	1 836 698	1 758 038
ПАСИВИ, ВКЛЮЧЕНИ В ПАРИЧНАТА МАСА	1 813 116	1 894 259	1 927 246	1 814 595	1 876 646	551 668	626 707	932 934	999 633	989 756	1 067 721	1 029 061	1 042 635
ДЕПОЗИТИ	1 813 116	1 894 259	1 927 246	1 814 595	1 876 646	551 668	626 707	932 934	999 633	989 756	1 067 721	1 029 061	1 042 635
Овърнайт депозити	912 912	1 004 066	1 058 380	966 014	1 027 787	57 905	64 206	213 911	70 723	80 027	88 859	54 219	75 443
в левове	894 621	984 437	1 031 862	933 729	988 868	15 915	21 152	168 615	28 641	38 097	49 234	12 767	28 099
Социалноосигурителни фондове	893 630	983 494	1 031 156	932 928	985 893	15 351	20 483	168 198	26 574	37 626	49 069	12 159	27 582
Нефинансови предприятия	-	-	-	-	-	-	-	-	-	-	-	-	-
Финансови предприятия	991	943	706	801	2 975	564	669	417	2 067	471	165	608	517
Домакинства и НТООД	-	-	-	-	-	-	-	-	-	-	-	-	-
в чуждестранна валута	18 291	19 629	26 518	32 285	38 919	41 990	43 054	45 296	42 082	41 930	39 625	41 452	47 344
Социалноосигурителни фондове	-	-	-	-	-	-	-	-	-	-	-	-	-
Нефинансови предприятия	10 933	17 597	24 514	30 116	36 623	40 602	41 111	43 991	40 708	40 037	37 555	39 230	44 964
Финансови предприятия	7 358	2 032	2 004	2 169	2 296	1 388	1 943	1 305	1 374	1 893	2 070	2 222	2 380
Домакинства и НТООД	-	-	-	-	-	-	-	-	-	-	-	-	-
в т.ч. в евро	17 557	18 875	25 817	31 594	38 181	41 267	42 353	44 601	41 405	41 283	38 956	40 787	46 670
Социалноосигурителни фондове	-	-	-	-	-	-	-	-	-	-	-	-	-
Нефинансови предприятия	10 933	17 597	24 514	30 116	36 623	40 602	41 111	43 991	40 708	40 037	37 555	39 230	44 964
Финансови предприятия	6 624	1 278	1 303	1 478	1 558	665	1 242	610	697	1 246	1 401	1 557	1 706
Домакинства и НТООД	-	-	-	-	-	-	-	-	-	-	-	-	-
Депозити с договорен матуритет до 2 години	900 204	890 193	868 866	848 581	848 859	493 763	562 501	719 023	928 910	909 729	978 862	974 842	967 192
в левове	661 000	645 000	624 000	594 000	594 000	239 000	302 000	218 000	428 000	409 000	478 000	474 000	478 030
Социалноосигурителни фондове	471 000	455 000	455 000	453 000	456 000	102 000	118 000	-	-	-	87 000	92 000	95 000
Нефинансови предприятия	-	-	-	-	-	-	-	-	-	-	-	-	-
Финансови предприятия	190 000	190 000	169 000	141 000	138 000	137 000	184 000	218 000	428 000	409 000	391 000	382 000	383 000
Домакинства и НТООД	-	-	-	-	-	-	-	-	-	-	-	-	30
в чуждестранна валута	239 204	245 193	244 866	254 581	254 859	254 763	260 501	501 023	500 910	500 729	500 862	500 842	489 162
Социалноосигурителни фондове	-	-	-	-	-	-	-	-	-	-	-	-	-
Нефинансови предприятия	21 514	21 514	21 514	21 514	21 514	21 514	21 514	21 514	21 514	21 514	21 514	21 514	21 514
Финансови предприятия	217 690	223 679	223 352	233 067	233 345	233 249	238 987	479 509	479 396	479 215	479 348	479 328	467 648

(продължава)

1.3.3. АНАЛИТИЧНА ОТЧЕТНОСТ НА БНБ

(продължение)

(хил. лв.)

	VII.2010	VIII.2010	IX.2010	X.2010	XI.2010	XII.2010	I.2011	II.2011	III.2011	IV.2011	V.2011	VI.2011	VII.2011
Домакинства и НТООД	-	-	-	-	-	-	-	-	-	-	-	-	-
в т.ч. в евро	234 699	240 566	240 567	250 347	250 345	250 345	256 214	496 781	496 780	496 780	496 782	496 781	485 046
Социалноосигурителни фондове	-	-	-	-	-	-	-	-	-	-	-	-	-
Нефинансови предприятия	21 514	21 514	21 514	21 514	21 514	21 514	21 514	21 514	21 514	21 514	21 514	21 514	21 514
Финансови предприятия	213 185	219 052	219 053	228 833	228 831	228 831	234 700	475 267	475 266	475 266	475 268	475 267	463 532
Домакинства и НТООД	-	-	-	-	-	-	-	-	-	-	-	-	-
Депозити, договорени за ползване след предизвестие до 3 месеца	-	-	-	-	-	-	-	-	-	-	-	-	-
в левове	-	-	-	-	-	-	-	-	-	-	-	-	-
в чуждестранна валута	-	-	-	-	-	-	-	-	-	-	-	-	-
в т.ч. в евро	-	-	-	-	-	-	-	-	-	-	-	-	-
ДЪЛГОСРОЧНИ ПАСИВИ, НЕВКЛЮЧЕНИ В ПАРИЧНАТА МАСА	3 919 405	4 137 801	4 070 620	4 086 415	4 262 107	4 303 312	4 071 345	4 192 697	4 150 624	4 009 771	4 149 509	4 088 147	4 342 029
Депозити с договорен матуритет над 2 години и депозити, договорени за ползване след предизвестие над 3 месеца	-	-	-	-	-	-	-	-	-	-	-	-	-
в левове	-	-	-	-	-	-	-	-	-	-	-	-	-
в чуждестранна валута	-	-	-	-	-	-	-	-	-	-	-	-	-
в т.ч. в евро	-	-	-	-	-	-	-	-	-	-	-	-	-
КАПИТАЛ И РЕЗЕРВИ	3 919 405	4 137 801	4 070 620	4 086 415	4 262 107	4 303 312	4 071 345	4 192 697	4 150 624	4 009 771	4 149 509	4 088 147	4 342 029
Основен капитал	20 000	20 000	20 000	20 000	20 000	20 000	20 000	20 000	20 000	20 000	20 000	20 000	20 000
Резерви	3 713 211	3 902 068	3 824 201	3 825 215	3 982 905	4 014 600	3 758 897	3 864 748	3 803 927	3 915 845	4 037 484	3 960 046	4 172 525
Финансов резултат	186 194	215 733	226 419	241 200	259 202	268 712	292 448	307 949	326 697	73 926	92 025	108 101	149 504

* Включва и резервната позиция в МВФ.

** Включва само получените кредити от МВФ.

Източник: БНБ.

1.3.4. АНАЛИТИЧНА ОТЧЕТНОСТ НА ДРУГИ ПАРИЧНО-ФИНАНСОВИ ИНСТИТУЦИИ

(хил. лв.)

	VII.2010	VIII.2010	IX.2010	X.2010	XI.2010	XII.2010	I.2011	II.2011	III.2011	IV.2011	V.2011	VI.2011	VII.2011
Валутен курс: лв. за 1 щ.д.	1.50125	1.54245	1.43305	1.41144	1.50472	1.47276	1.42845	1.41378	1.37667	1.31617	1.35963	1.35323	1.37155
лв. за 1 евро	1.95583	1.95583	1.95583	1.95583	1.95583	1.95583	1.95583	1.95583	1.95583	1.95583	1.95583	1.95583	1.95583
АКТИВИ	**51 860 061**	**52 369 376**	**52 219 484**	**52 482 522**	**53 173 691**	**54 108 870**	**54 712 581**	**54 992 471**	**55 485 271**	**55 761 146**	**56 148 240**	**56 298 753**	**57 452 184**
НЕТНИ ЧУЖДЕСТРАННИ АКТИВИ	-7 014 816	-6 237 449	-7 319 233	-6 965 130	-6 737 446	-6 866 888	-5 834 163	-5 614 903	-5 452 522	-5 025 421	-4 791 483	-4 741 916	-3 555 530
Чуждестранни активи	7 529 557	7 644 512	7 954 481	7 594 521	7 945 410	7 971 558	8 614 153	8 745 173	8 577 213	8 642 682	8 985 891	9 428 385	10 475 903
Каса в чуждестранна валута	616 578	611 430	585 047	550 863	552 678	559 271	489 408	499 942	465 681	479 724	501 125	520 541	577 274
в т.ч. в евро	465 793	455 612	459 973	428 095	419 498	421 698	371 811	380 767	352 653	368 022	378 145	389 786	434 178
Депозити	4 974 778	5 005 061	5 384 025	5 017 173	5 352 126	5 194 388	5 933 128	5 948 283	5 811 639	6 221 529	6 356 188	6 660 743	7 704 754
в левове	260 045	176 619	384 121	369 712	351 107	973 363	900 894	854 579	694 717	651 385	724 136	695 034	703 979
в чуждестранна валута	4 714 733	4 828 442	4 999 904	4 647 461	5 001 019	4 221 025	5 032 234	5 093 704	5 116 922	5 570 144	5 632 052	5 965 709	7 000 775
в т.ч. в евро	3 484 171	3 730 939	3 708 418	3 381 035	3 906 904	3 455 127	3 823 398	3 823 464	3 112 294	4 049 996	3 510 539	3 637 437	5 184 356
Репо сделки	137	132	132	131	63	-	-	-	-	-	20 395	-	18 516
в левове	137	132	132	131	63	-	-	-	-	-	-	-	-
в чуждестранна валута	-	-	-	-	-	-	-	-	-	-	20 395	-	18 516
в т.ч. в евро	-	-	-	-	-	-	-	-	-	-	-	-	-
Кредити	736 891	799 677	775 109	763 495	769 417	813 930	808 285	845 996	857 072	812 246	832 373	845 756	851 969
в левове	65 949	62 778	47 859	45 201	28 745	28 752	28 773	25 062	24 035	24 585	25 133	24 129	25 033
в чуждестранна валута	670 942	736 899	727 250	718 294	740 672	785 178	779 512	820 934	833 037	787 661	807 240	821 627	826 936
в т.ч. в евро	545 858	542 911	545 684	541 256	550 521	580 503	582 014	627 567	631 248	598 403	600 429	616 381	618 566
Ценни книжа, различни от акции	1 116 384	1 143 649	1 126 733	1 178 436	1 186 398	1 316 850	1 296 371	1 363 763	1 354 991	1 041 255	1 187 529	1 312 713	1 234 528
в левове	332 093	332 860	318 276	336 657	339 714	346 237	343 947	343 516	218 528	219 176	223 320	190 427	187 630
в чуждестранна валута	784 291	810 789	808 457	841 779	846 684	970 613	952 424	1 020 247	1 136 463	822 079	964 209	1 122 286	1 046 898
в т.ч. в евро	703 980	729 196	733 391	767 830	767 866	826 706	813 551	953 492	1 018 864	709 859	910 873	1 069 198	993 095
Акции и други капиталови инструменти	84 789	84 563	83 435	84 423	84 728	87 119	86 961	87 189	87 830	87 928	88 281	88 632	88 862
в левове	-	-	-	-	-	-	-	-	-	-	-	-	-
в чуждестранна валута	84 789	84 563	83 435	84 423	84 728	87 119	86 961	87 189	87 830	87 928	88 281	88 632	88 862
в т.ч. в евро	66 492	66 495	65 546	66 523	66 521	66 383	66 382	77 732	78 438	78 481	78 479	78 568	78 565
Минус: чуждестранни пасиви	14 544 373	13 881 961	15 273 714	14 559 651	14 682 856	14 838 446	14 448 316	14 360 076	14 029 735	13 668 103	13 777 374	14 170 301	14 031 433
Депозити	14 328 694	13 662 074	15 035 130	14 320 503	14 476 006	14 642 262	14 229 977	14 141 884	13 757 447	13 490 203	13 409 971	13 801 844	13 693 946
в левове	798 913	715 059	780 802	731 676	1 003 287	1 475 991	1 505 772	1 416 794	1 297 978	1 339 123	1 333 951	1 640 661	1 463 798
в чуждестранна валута	13 529 781	12 947 015	14 254 328	13 588 827	13 472 719	13 166 271	12 724 205	12 725 090	12 459 469	12 151 080	12 076 020	12 161 183	12 230 148
в т.ч. в евро	13 069 661	12 486 790	13 787 140	13 134 264	12 949 530	12 714 250	12 298 597	12 334 093	12 076 388	11 770 036	11 676 516	11 776 031	11 776 291
Репо сделки	119 659	123 725	139 373	139 824	107 393	98 569	120 605	117 106	146 278	65 285	254 687	255 040	229 746
в левове	-	-	-	-	-	-	-	-	-	-	-	-	-
в чуждестранна валута	119 659	123 725	139 373	139 824	107 393	98 569	120 605	117 106	146 278	65 285	254 687	255 040	229 746
в т.ч. в евро	82 815	86 101	101 619	101 654	82 218	85 903	97 526	94 265	123 899	43 890	232 857	233 448	217 951
Ценни книжа*	96 020	96 162	99 211	99 324	99 457	97 615	97 734	101 086	126 010	112 615	112 716	113 417	107 741
в левове	18 546	18 678	21 706	21 810	21 935	22 038	22 148	25 492	22 190	22 263	22 361	23 059	23 154
в чуждестранна валута	77 474	77 484	77 505	77 514	77 522	75 577	75 586	75 594	103 820	90 352	90 355	90 358	84 587
в т.ч. в евро	77 474	77 484	77 505	77 514	77 522	75 577	75 586	75 594	103 820	90 352	90 355	90 358	84 587
РЕЗЕРВИ В БНБ**	6 082 238	5 959 502	6 122 230	5 985 763	6 233 079	6 817 423	6 436 467	6 638 429	6 722 794	6 368 204	6 446 303	6 483 187	6 423 994
Каса в левове	797 911	826 216	808 241	798 107	813 591	945 778	850 333	870 943	824 569	856 572	825 001	814 183	842 309
Депозити	5 284 327	5 133 286	5 313 989	5 187 656	5 419 488	5 871 645	5 586 134	5 767 486	5 898 225	5 511 632	5 621 302	5 669 004	5 581 685
в левове	3 293 590	3 257 613	3 323 491	3 447 517	3 553 424	3 848 716	3 726 331	3 921 192	3 784 825	3 657 419	3 754 876	3 832 637	3 824 172
в чуждестранна валута	1 990 737	1 875 673	1 990 498	1 740 139	1 866 064	2 022 929	1 859 803	1 846 294	2 113 400	1 854 213	1 866 426	1 836 367	1 757 513
в т.ч. в евро	1 990 737	1 875 673	1 990 498	1 740 139	1 866 064	2 022 929	1 859 803	1 846 294	2 113 400	1 854 213	1 866 426	1 836 367	1 757 513
ВЗЕМАНИЯ ОТ СЕКТОР ДЪРЖАВНО УПРАВЛЕНИЕ	2 303 882	2 510 505	2 763 192	2 728 735	2 688 223	3 022 845	3 030 128	3 122 183	3 165 025	3 117 556	3 163 739	3 146 377	3 058 393
Централно държавно управление (нето)	2 033 029	2 235 820	2 495 825	2 461 156	2 415 795	2 728 673	2 732 148	2 819 760	2 859 874	2 822 948	2 874 059	2 848 740	2 761 095
Вземания	3 054 906	3 210 508	3 435 317	3 406 402	3 488 946	3 598 074	3 591 569	3 707 163	3 748 866	3 677 772	3 705 808	3 708 078	3 460 799

(продължава)

1.3.4. АНАЛИТИЧНА ОТЧЕТНОСТ НА ДРУГИ ПАРИЧНО-ФИНАНСОВИ ИНСТИТУЦИИ

(продължение)

(хил. лв.)

	VII.2010	VIII.2010	IX.2010	X.2010	XI.2010	XII.2010	I.2011	II.2011	III.2011	IV.2011	V.2011	VI.2011	VII.2011
ДЦК	2 915 680	3 039 488	3 211 945	3 168 945	3 234 836	3 320 685	3 314 188	3 429 770	3 470 390	3 399 107	3 426 485	3 425 939	3 459 271
в левове	1 396 026	1 412 828	1 502 493	1 513 204	1 517 787	1 564 107	1 468 439	1 480 761	1 517 129	1 562 448	1 557 432	1 611 500	1 633 002
в чуждестранна валута	1 519 654	1 626 660	1 709 452	1 655 741	1 717 049	1 756 578	1 845 749	1 949 009	1 953 261	1 836 659	1 869 053	1 814 439	1 826 269
в т.ч. в евро	929 277	1 021 115	1 145 499	1 099 417	1 125 280	1 180 190	1 295 379	1 403 997	1 424 431	1 331 113	1 360 104	1 323 314	1 323 346
Репо сделки	-	-	-	-	-	-	-	-	-	-	-	-	-
в левове	-	-	-	-	-	-	-	-	-	-	-	-	-
в чуждестранна валута	-	-	-	-	-	-	-	-	-	-	-	-	-
в т.ч. в евро	-	-	-	-	-	-	-	-	-	-	-	-	-
Кредити	139 226	171 020	223 372	237 457	254 110	277 389	277 381	277 393	278 476	278 665	279 323	282 139	1 528
в левове	139 121	168 789	219 243	235 751	254 038	276 772	276 775	276 777	276 777	276 676	276 669	276 600	29
в чуждестранна валута	105	2 231	4 129	1 706	72	617	606	616	1 699	1 989	2 654	5 539	1 499
в т.ч. в евро	105	2 231	4 129	1 706	72	617	606	616	1 699	1 989	2 654	5 539	1 499
Минус: задължения	1 021 877	974 688	939 492	945 246	1 073 151	869 401	859 421	887 403	888 992	854 824	831 749	859 338	699 704
Депозити	1 021 877	974 688	939 492	945 246	1 073 151	869 401	859 421	887 403	888 992	854 824	831 749	859 338	699 704
в левове	463 687	506 140	539 418	569 886	665 791	566 687	571 800	582 247	580 357	553 593	544 475	540 160	390 884
в чуждестранна валута	558 190	468 548	400 074	375 360	407 360	302 714	287 621	305 156	308 635	301 231	287 274	319 178	308 820
в т.ч. в евро	544 448	454 219	386 510	360 437	391 956	285 860	272 228	289 943	294 175	287 735	273 018	304 718	295 172
Репо сделки	-	-	-	-	-	-	-	-	-	-	-	-	-
в левове	-	-	-	-	-	-	-	-	-	-	-	-	-
в чуждестранна валута	-	-	-	-	-	-	-	-	-	-	-	-	-
в т.ч. в евро	-	-	-	-	-	-	-	-	-	-	-	-	-
Местно държавно управление и СОФ	270 853	274 685	267 367	267 579	272 428	294 172	297 980	302 423	305 151	294 608	289 680	297 637	297 298
Ценни книжа, различни от акции	68 829	68 838	65 061	65 066	65 067	65 062	65 064	68 291	68 291	68 293	65 296	65 296	65 297
в левове	3 623	3 624	3 619	3 624	3 625	3 620	3 622	3 622	3 622	3 624	2 900	2 900	2 901
в чуждестранна валута	65 206	65 214	61 442	61 442	61 442	61 442	61 442	64 669	64 669	64 669	62 396	62 396	62 396
в т.ч. в евро	65 206	65 214	61 442	61 442	61 442	61 442	61 442	64 669	64 669	64 669	62 396	62 396	62 396
Репо сделки	-	-	-	-	-	-	-	-	-	-	-	-	-
в левове	-	-	-	-	-	-	-	-	-	-	-	-	-
в чуждестранна валута	-	-	-	-	-	-	-	-	-	-	-	-	-
в т.ч. в евро	-	-	-	-	-	-	-	-	-	-	-	-	-
Кредити	202 024	205 847	202 306	202 513	207 361	229 110	232 916	234 132	236 860	226 315	224 384	232 341	232 001
в левове	160 538	163 744	159 552	162 331	167 386	188 364	192 263	191 761	194 934	185 302	183 867	190 947	190 233
в чуждестранна валута	41 486	42 103	42 754	40 182	39 975	40 746	40 653	42 371	41 926	41 013	40 517	41 394	41 768
в т.ч. в евро	41 486	42 103	42 754	40 182	39 975	40 746	40 653	42 371	41 926	41 013	40 517	41 394	41 768
ВЗЕМАНИЯ ОТ НЕПРАВИТЕЛСТВЕНИЯ СЕКТОР	51 421 108	51 152 781	51 860 770	51 946 313	52 161 901	52 203 821	52 311 117	52 204 934	52 257 783	52 552 287	52 613 235	52 758 870	52 919 311
Нефинансови предприятия	31 159 898	30 855 630	31 647 467	31 763 276	31 896 228	32 017 115	32 111 865	32 012 940	32 048 273	32 300 473	32 339 837	32 538 556	32 750 603
Репо сделки	12 817	12 792	6 573	15 917	15 805	27 144	28 205	24 232	25 278	24 383	24 435	28 464	28 365
в левове	9 654	9 588	3 478	3 476	3 265	14 630	15 727	11 762	12 875	12 035	12 036	12 104	11 180
в чуждестранна валута	3 163	3 204	3 095	12 441	12 540	12 514	12 478	12 470	12 403	12 348	12 399	16 360	17 185
в т.ч. в евро	1 662	1 662	1 662	11 030	11 035	11 041	11 050	11 056	11 026	11 032	11 039	15 007	15 813
Кредити	30 848 246	30 548 540	31 350 083	31 485 168	31 596 177	31 677 783	31 775 675	31 626 966	31 660 410	31 883 753	31 936 520	32 104 686	32 320 929
в левове	7 503 837	7 377 557	7 484 281	7 465 894	7 452 766	7 574 666	7 620 266	7 611 754	7 528 288	7 444 706	7 485 272	7 645 115	7 639 168
в чуждестранна валута	23 344 409	23 170 983	23 865 802	24 019 274	24 143 411	24 103 117	24 155 409	24 015 212	24 132 122	24 439 047	24 451 248	24 459 571	24 681 761
в т.ч. в евро	22 481 369	22 323 240	23 062 021	23 193 972	23 305 761	23 282 958	23 343 663	23 225 836	23 352 364	23 754 555	23 711 533	23 709 848	23 903 771
Ценни книжа, различни от акции	240 579	236 084	231 901	200 989	220 855	225 620	226 278	259 821	260 114	287 983	258 493	286 891	287 514
в левове	21 589	20 734	19 712	18 248	18 208	13 084	13 871	13 826	12 626	42 653	12 616	17 274	17 083
в чуждестранна валута	218 990	215 350	212 189	182 741	202 647	212 536	212 407	245 995	247 488	245 330	245 877	269 617	270 431
в т.ч. в евро	206 229	202 201	200 003	179 212	198 885	208 854	208 836	242 461	244 046	242 040	242 478	266 234	267 002
Акции и други капиталови инструменти	58 256	58 214	58 910	61 202	63 391	86 568	81 707	101 921	102 471	104 354	120 389	118 515	113 795
в левове	58 256	58 214	58 910	61 202	63 391	86 568	81 707	101 921	102 471	104 354	120 389	118 515	113 795

(продължава)

1.3.4. АНАЛИТИЧНА ОТЧЕТНОСТ НА ДРУГИ ПАРИЧНО-ФИНАНСОВИ ИНСТИТУЦИИ

(продължение)

(хил. лв.)

	VII.2010	VIII.2010	IX.2010	X.2010	XI.2010	XII.2010	I.2011	II.2011	III.2011	IV.2011	V.2011	VI.2011	VII.2011
в чуждестранна валута	-	-	-	-	-	-	-	-	-	-	-	-	-
в т.ч. в евро	-	-	-	-	-	-	-	-	-	-	-	-	-
Финансови предприятия	1 198 544	1 227 954	1 198 358	1 197 570	1 236 187	1 199 654	1 274 626	1 272 732	1 281 853	1 325 168	1 326 134	1 240 235	1 190 766
Репо сделки	62 936	63 307	20 172	19 603	22 717	22 516	22 691	26 026	42 866	38 548	46 750	42 638	42 604
в левове	18 376	18 730	18 853	18 894	22 717	22 516	22 691	26 026	37 566	36 201	43 844	42 638	42 604
в чуждестранна валута	44 560	44 577	1 319	709	-	-	-	-	5 300	2 347	2 906	-	-
в т.ч. в евро	44 261	44 269	1 033	427	-	-	-	-	5 300	2 347	2 906	-	-
Кредити	934 010	947 519	958 293	932 321	941 192	880 989	947 609	940 168	942 754	937 270	931 153	849 599	809 219
в левове	221 523	225 911	240 900	232 132	238 613	238 937	320 317	317 855	317 156	307 835	290 533	272 995	255 365
в чуждестранна валута	712 487	721 608	717 393	700 189	702 579	642 052	627 292	622 313	625 598	629 435	640 620	576 604	553 854
в т.ч. в евро	711 015	720 043	716 038	698 857	700 600	641 414	627 088	620 073	625 092	629 155	640 515	566 733	543 489
Ценни книжа, различни от акции	54 945	55 632	57 259	70 065	96 411	90 220	89 751	89 200	84 365	84 686	83 630	82 304	73 640
в левове	2 986	3 764	3 514	3 514	3 514	3 461	3 461	3 264	-	-	-	159	159
в чуждестранна валута	51 959	51 868	53 745	66 551	92 897	86 759	86 290	85 936	84 365	84 686	83 630	82 145	73 481
в т.ч. в евро	51 959	51 868	53 745	66 551	92 897	86 759	86 290	85 936	84 365	84 686	83 630	82 145	73 481
Акции и други капиталови инструменти	146 653	161 496	162 634	175 581	175 867	205 929	214 575	217 338	211 868	264 664	264 601	265 694	265 303
в левове	145 000	159 813	161 028	173 995	174 222	204 291	212 939	215 652	210 234	263 065	262 987	264 102	263 692
в чуждестранна валута	1 653	1 683	1 606	1 586	1 645	1 638	1 636	1 686	1 634	1 599	1 614	1 592	1 611
в т.ч. в евро	571	574	576	578	581	584	586	619	591	594	596	598	601
Домакинства и НТООД	19 062 666	19 069 197	19 014 945	18 985 467	19 029 486	18 987 052	18 924 626	18 919 262	18 927 657	18 926 646	18 947 264	18 980 079	18 977 942
Репо сделки	4 538	4 601	3 379	4 250	3 778	3 169	4 077	5 137	5 309	16 840	15 840	15 251	15 277
в левове	4 538	4 601	3 379	4 250	3 778	2 583	3 491	4 551	4 723	16 254	15 254	14 665	14 691
в чуждестранна валута	-	-	-	-	-	586	586	586	586	586	586	586	586
в т.ч. в евро	-	-	-	-	-	586	586	586	586	586	586	586	586
Кредити	19 058 128	19 064 596	19 011 566	18 981 217	19 025 708	18 983 883	18 920 549	18 914 125	18 922 348	18 909 806	18 931 424	18 964 828	18 962 665
в левове	12 618 751	12 558 894	12 467 865	12 404 345	12 337 637	12 211 926	12 130 164	12 073 290	12 012 376	11 937 389	11 891 396	11 830 380	11 760 836
в чуждестранна валута	6 439 377	6 505 702	6 543 701	6 576 872	6 688 071	6 771 957	6 790 385	6 840 835	6 909 972	6 972 417	7 040 028	7 134 448	7 201 829
в т.ч. в евро	6 260 535	6 321 374	6 364 947	6 403 778	6 505 666	6 584 155	6 610 991	6 662 193	6 733 765	6 796 620	6 856 835	6 948 144	7 006 746
ДЪЛГОТРАЙНИ АКТИВИ	2 694 172	2 713 130	2 723 883	2 760 095	2 779 366	2 786 525	2 806 294	2 820 235	2 838 271	2 868 525	2 888 814	2 893 945	2 901 349
ДРУГИ ПОЗИЦИИ (нето)	-3 626 523	-3 729 093	-3 931 358	-3 973 254	-3 951 432	-3 854 856	-4 037 262	-4 178 407	-4 046 080	-4 120 005	-4 172 368	-4 241 710	-4 295 333
Отношения между други ПФИ (нето)	53 511	56 758	70 871	51 570	63 283	48 966	72 338	34 486	-10 340	53 762	56 793	63 509	56 279
Вземания от други ПФИ	2 225 454	2 274 675	2 243 485	2 207 732	2 292 900	2 792 353	2 230 641	2 356 992	2 495 764	2 534 406	2 361 232	2 349 065	2 191 544
в левове	1 397 172	1 427 896	1 375 863	1 352 299	1 457 593	1 659 259	1 266 548	1 366 591	1 496 560	1 267 207	1 373 270	1 277 307	1 208 819
в чуждестранна валута	828 282	846 779	867 622	855 433	835 307	1 133 094	964 093	990 401	999 204	1 267 199	987 962	1 071 758	982 725
в т.ч. в евро	676 012	697 037	749 613	748 672	681 567	858 743	822 589	775 587	818 530	1 085 795	836 822	865 232	766 730
Минус: задължения към други ПФИ	2 171 943	2 217 917	2 172 614	2 156 162	2 229 617	2 743 387	2 158 303	2 322 506	2 506 104	2 480 644	2 304 439	2 285 556	2 135 265
в левове	1 333 862	1 365 891	1 300 572	1 263 790	1 381 813	1 581 717	1 195 636	1 286 829	1 424 282	1 206 620	1 309 819	1 213 497	1 137 815
в чуждестранна валута	838 081	852 026	872 042	892 372	847 804	1 161 670	962 667	1 035 677	1 081 822	1 274 024	994 620	1 072 059	997 450
в т.ч. в евро	685 465	701 957	753 692	785 332	693 800	887 013	820 858	820 880	900 717	1 092 312	843 165	865 053	780 992
Други (нето)	-3 680 034	-3 785 851	-4 002 229	-4 024 824	-4 014 715	-3 903 822	-4 109 600	-4 212 893	-4 035 740	-4 173 767	-4 229 161	-4 305 219	-4 351 612
Други некласифицирани активи	1 830 161	1 889 575	1 876 841	1 907 480	1 978 619	1 944 920	1 940 110	1 982 809	2 180 561	2 276 840	2 270 651	2 297 167	2 304 804
в левове	933 368	955 302	930 252	931 214	946 018	913 992	979 701	1 006 883	1 142 611	1 195 835	1 138 326	1 128 992	1 094 802
в чуждестранна валута	896 793	934 273	946 589	976 266	1 032 601	1 030 928	960 409	975 926	1 037 950	1 081 005	1 132 325	1 168 175	1 210 002
в т.ч. в евро	809 356	849 502	856 053	887 202	912 455	906 697	847 450	872 967	912 572	957 748	996 917	1 026 781	1 067 569
Минус: други некласифицирани пасиви	5 510 195	5 675 426	5 879 070	5 932 304	5 993 334	5 848 742	6 049 710	6 195 702	6 216 301	6 450 607	6 499 812	6 602 386	6 656 416
в левове	3 905 186	4 065 413	4 171 235	4 244 988	4 301 494	4 165 403	4 337 620	4 491 680	4 515 138	4 674 352	4 667 832	4 711 232	4 742 554
в чуждестранна валута	1 605 009	1 610 013	1 707 835	1 687 316	1 691 840	1 683 339	1 712 090	1 704 022	1 701 163	1 776 255	1 831 980	1 891 154	1 913 862
в т.ч. в евро	1 472 722	1 477 306	1 542 183	1 558 148	1 529 517	1 538 182	1 575 420	1 562 653	1 553 440	1 625 394	1 651 767	1 732 827	1 744 909

(продължава)

1.3.4. АНАЛИТИЧНА ОТЧЕТНОСТ НА ДРУГИ ПАРИЧНО-ФИНАНСОВИ ИНСТИТУЦИИ

(продължение)

(хил. лв.)

	VII.2010	VIII.2010	IX.2010	X.2010	XI.2010	XII.2010	I.2011	II.2011	III.2011	IV.2011	V.2011	VI.2011	VII.2011
ПАСИВИ	**51 860 061**	**52 369 376**	**52 219 484**	**52 482 522**	**53 173 691**	**54 108 870**	**54 712 581**	**54 992 471**	**55 485 271**	**55 761 146**	**56 148 240**	**56 298 753**	**57 452 184**
ЗАДЪЛЖЕНИЯ КЪМ БНБ	255	255	255	255	255	255	255	255	255	255	255	255	256
в левове	255	255	255	255	255	255	255	255	255	255	255	255	256
в чуждестранна валута	-	-	-	-	-	-	-	-	-	-	-	-	-
в т.ч. в евро	-	-	-	-	-	-	-	-	-	-	-	-	-
ПАСИВИ, ВКЛЮЧЕНИ В ПАРИЧНАТА МАСА	41 060 469	41 501 140	41 328 518	41 556 641	42 136 065	42 832 627	43 367 757	43 625 282	44 123 910	44 396 283	44 730 436	45 108 729	46 236 269
ДЕПОЗИТИ	40 978 774	41 416 817	41 241 148	41 466 773	42 045 800	42 760 296	43 294 672	43 550 926	44 044 531	44 329 206	44 660 692	45 042 799	46 168 790
Овърнайт депозити	10 660 281	10 928 091	10 916 493	10 889 662	11 088 477	10 972 497	11 035 236	11 278 641	11 351 008	11 449 299	11 409 703	11 707 709	12 192 425
в левове	7 397 551	7 615 203	7 685 263	7 697 952	7 741 744	7 802 222	7 851 187	7 897 446	7 968 002	8 113 643	8 089 153	8 178 872	8 539 053
Местно държавно управление и СОФ	627 700	627 510	580 930	569 664	557 010	629 645	726 495	730 805	805 119	872 246	821 906	825 194	855 254
Нефинансови предприятия	3 867 735	4 071 813	4 230 980	4 102 719	4 134 318	4 019 059	4 020 125	3 969 161	4 014 548	4 017 803	4 134 175	4 207 652	4 361 121
Финансови предприятия	381 600	379 623	350 470	437 204	475 096	463 545	494 046	567 049	481 098	496 766	463 697	450 165	529 755
Домакинства и НТООД	2 520 516	2 536 257	2 522 883	2 588 365	2 575 320	2 689 973	2 610 521	2 630 431	2 667 237	2 726 828	2 669 375	2 695 861	2 792 923
в чуждестранна валута	3 262 730	3 312 888	3 231 230	3 191 710	3 346 733	3 170 275	3 184 049	3 381 195	3 383 006	3 335 656	3 320 550	3 528 837	3 653 372
Местно държавно управление и СОФ	78 422	63 262	49 543	37 825	21 059	29 857	7 686	9 477	9 100	15 545	8 527	5 890	6 890
Нефинансови предприятия	2 327 009	2 389 080	2 325 674	2 214 960	2 380 778	2 226 718	2 324 092	2 453 303	2 441 380	2 398 945	2 471 987	2 489 802	2 518 799
Финансови предприятия	226 493	237 793	231 134	319 309	315 946	277 703	218 893	299 726	318 197	293 358	216 324	379 679	474 980
Домакинства и НТООД	630 806	622 753	624 879	619 616	628 950	635 997	633 378	618 689	614 329	627 808	623 712	653 466	652 703
в т.ч. в евро	2 508 320	2 586 741	2 607 433	2 511 974	2 587 088	2 450 321	2 435 016	2 575 105	2 587 804	2 611 918	2 542 028	2 782 893	2 909 368
Местно държавно управление и СОФ	77 191	62 007	48 410	36 761	19 924	29 784	6 603	8 404	8 055	14 552	7 491	4 850	5 834
Нефинансови предприятия	1 746 808	1 837 800	1 861 534	1 721 493	1 810 515	1 655 483	1 721 332	1 797 721	1 833 984	1 850 858	1 851 683	1 919 917	1 994 940
Финансови предприятия	180 256	188 446	193 796	255 131	254 045	253 310	194 016	272 909	249 273	234 230	178 380	327 177	384 832
Домакинства и НТООД	504 065	498 488	503 693	498 589	502 604	511 744	513 065	496 071	496 492	512 278	504 474	530 949	523 762
Депозити с договорен матуритет до 2 години	26 163 770	26 282 666	26 118 983	26 372 493	26 736 581	27 346 601	27 815 974	27 785 102	28 121 060	28 215 791	28 567 005	28 602 321	29 130 546
в левове	10 843 763	10 948 710	10 914 223	11 115 361	11 327 514	11 710 302	12 067 762	12 261 705	12 445 501	12 742 559	12 844 169	13 040 475	13 131 464
Местно държавно управление и СОФ	252 098	244 805	232 776	212 314	201 040	169 492	175 561	185 464	189 157	194 282	213 910	216 856	221 978
Нефинансови предприятия	2 632 887	2 625 562	2 518 890	2 586 658	2 606 393	2 566 787	2 701 916	2 727 401	2 766 532	2 959 718	2 988 756	3 155 311	3 141 071
Финансови предприятия	1 116 429	1 127 479	1 109 236	1 148 563	1 172 327	1 327 533	1 313 174	1 333 964	1 384 141	1 459 215	1 435 126	1 401 364	1 357 688
Домакинства и НТООД	6 842 349	6 950 864	7 053 321	7 167 826	7 347 754	7 646 490	7 877 111	8 014 876	8 105 671	8 129 344	8 206 377	8 266 944	8 410 727
в чуждестранна валута	15 320 007	15 333 956	15 204 760	15 257 132	15 409 067	15 636 299	15 748 212	15 523 397	15 675 559	15 473 232	15 722 836	15 561 846	15 999 082
Местно държавно управление и СОФ	1 990	2 013	1 956	1 972	1 409	2 089	1 697	3 276	18 275	18 362	8 934	4 465	2 916
Нефинансови предприятия	2 895 243	2 775 888	2 798 140	2 882 597	2 775 578	2 920 892	2 971 889	2 769 416	2 891 733	2 809 044	2 883 404	2 852 084	3 169 580
Финансови предприятия	1 489 417	1 489 132	1 429 850	1 361 289	1 414 746	1 402 429	1 407 667	1 379 011	1 384 225	1 322 701	1 366 656	1 218 901	1 245 293
Домакинства и НТООД	10 933 357	11 066 923	10 974 814	11 011 274	11 217 334	11 310 889	11 366 959	11 371 694	11 381 326	11 323 125	11 463 842	11 486 396	11 581 293
в т.ч. в евро	13 240 443	13 207 343	13 148 633	13 180 657	13 214 227	13 496 300	13 593 017	13 432 255	13 502 280	13 345 479	13 488 803	13 308 966	13 755 015
Местно държавно управление и СОФ	1 213	1 214	1 215	1 239	1 241	1 926	1 538	3 119	18 122	18 123	8 688	4 216	2 663
Нефинансови предприятия	2 603 199	2 481 632	2 458 778	2 515 133	2 411 709	2 575 013	2 564 231	2 417 946	2 441 321	2 347 914	2 395 158	2 343 656	2 694 259
Финансови предприятия	1 471 537	1 475 268	1 414 701	1 346 625	1 399 668	1 387 652	1 395 599	1 367 752	1 372 537	1 312 247	1 354 704	1 206 954	1 238 110
Домакинства и НТООД	9 164 494	9 249 229	9 273 939	9 317 660	9 401 609	9 531 709	9 631 649	9 643 438	9 670 300	9 667 195	9 730 253	9 754 140	9 819 983
Депозити, договорени за ползване след предизвестие до 3 месеца	4 154 723	4 206 060	4 205 672	4 204 618	4 220 742	4 441 198	4 443 462	4 487 183	4 572 463	4 664 116	4 683 984	4 732 769	4 845 819
в левове	2 096 781	2 146 815	2 148 925	2 142 343	2 154 702	2 309 260	2 290 845	2 302 875	2 357 457	2 411 256	2 398 139	2 424 901	2 483 273
Местно държавно управление и СОФ	-	-	-	-	-	-	-	-	-	-	-	-	-
Нефинансови предприятия	66 705	86 279	73 948	43 993	37 209	40 018	48 692	51 249	59 902	63 109	47 902	52 238	53 453
Финансови предприятия	3 496	2 096	2 996	3 076	3 136	3 317	3 317	4 017	1 377	1 597	1 597	1 397	1 337
Домакинства и НТООД	2 026 580	2 058 440	2 071 981	2 095 274	2 114 357	2 265 925	2 238 836	2 247 609	2 296 178	2 346 550	2 348 640	2 371 266	2 428 483
в чуждестранна валута	2 057 942	2 059 245	2 056 747	2 062 275	2 066 040	2 131 938	2 152 617	2 184 308	2 215 006	2 252 860	2 285 845	2 307 868	2 362 546
Местно държавно управление и СОФ	-	-	-	-	-	-	-	-	-	-	-	-	-
Нефинансови предприятия	21 497	19 648	28 447	36 776	29 695	16 601	40 775	37 925	38 748	39 031	38 817	37 334	37 756
Финансови предприятия	4 629	2 967	3 886	5 326	2 225	2 737	2 733	2 731	1 739	1 857	1 857	1 857	3 813

(продължава)

1.3.4. АНАЛИТИЧНА ОТЧЕТНОСТ НА ДРУГИ ПАРИЧНО-ФИНАНСОВИ ИНСТИТУЦИИ

(продължение)

(хил. лв.)

	VII.2010	VIII.2010	IX.2010	X.2010	XI.2010	XII.2010	I.2011	II.2011	III.2011	IV.2011	V.2011	VI.2011	VII.2011
Домакинства и НТООД	2 031 816	2 036 630	2 024 414	2 020 173	2 034 120	2 112 600	2 109 109	2 143 652	2 174 519	2 211 972	2 245 171	2 268 677	2 320 977
в т.ч. в евро	1 687 039	1 674 169	1 681 637	1 687 281	1 663 342	1 745 968	1 746 740	1 775 258	1 809 629	1 856 040	1 870 173	1 886 694	1 930 395
Местно държавно управление и СОФ	-	-	-	-	-	-	-	-	-	-	-	-	-
Нефинансови предприятия	19 695	17 878	12 436	21 002	12 910	14 937	13 439	10 847	9 891	11 365	10 199	8 883	8 901
Финансови предприятия	4 629	2 967	3 886	5 185	2 075	2 590	2 590	2 590	1 739	1 857	1 857	1 857	3 813
Домакинства и НТООД	1 662 715	1 653 324	1 665 315	1 661 094	1 648 357	1 728 441	1 730 711	1 761 821	1 797 999	1 842 818	1 858 117	1 875 954	1 917 681
ТЪРГУЕМИ ИНСТРУМЕНТИ (ИЗДАДЕНИ ДЪЛГОВИ ЦЕННИ КНИЖА ДО 2 ГОДИНИ + АКЦИИ/ДЯЛОВЕ НА ФПП + РЕПО СДЕЛКИ)	81 695	84 323	87 370	89 868	90 265	72 331	73 085	74 356	79 379	67 077	69 744	65 930	67 479
в левове	79 952	82 580	85 627	88 125	88 522	70 588	69 484	66 436	71 459	59 157	61 824	62 329	63 878
в чуждестранна валута	1 743	1 743	1 743	1 743	1 743	1 743	3 601	7 920	7 920	7 920	7 920	3 601	3 601
в т.ч. в евро	1 743	1 743	1 743	1 743	1 743	1 743	3 601	7 920	7 920	7 920	7 920	3 601	3 601
ДЪЛГОСРОЧНИ ПАСИВИ, НЕВКЛЮЧЕНИ В ПАРИЧНАТА МАСА	10 799 337	10 867 981	10 890 711	10 925 626	11 037 371	11 275 988	11 344 569	11 366 934	11 361 106	11 364 608	11 417 549	11 189 769	11 215 659
Депозити с договорен матуритет над 2 години и депозити, договорени за ползване след предизвестие над 3 месеца	1 140 203	1 130 897	1 122 609	1 116 954	1 147 432	1 167 518	1 176 670	1 171 192	1 155 984	1 108 383	1 106 442	1 109 446	1 108 117
в левове	357 755	356 902	363 773	366 559	366 841	400 452	426 576	419 503	402 802	397 995	399 924	399 815	408 112
в чуждестранна валута	782 448	773 995	758 836	750 395	780 591	767 066	750 094	751 689	753 182	710 388	706 518	709 631	700 005
в т.ч. в евро	627 576	616 309	612 022	606 779	613 931	618 685	607 205	610 482	613 400	608 429	600 010	591 028	579 071
Издадени дългови ценни книжа над 2 години	105 372	105 874	105 877	107 807	106 256	105 457	112 667	112 752	96 974	112 571	112 593	112 615	80 742
в левове	1 855	1 855	1 855	1 855	1 855	1 855	1 855	2 005	2 005	2 005	2 005	2 005	3 162
в чуждестранна валута	103 517	104 019	104 022	105 952	104 401	103 602	110 812	110 747	94 969	110 566	110 588	110 610	77 580
в т.ч. в евро	103 517	104 019	104 022	105 952	104 401	103 602	110 812	110 747	94 969	110 566	110 588	110 610	77 580
КАПИТАЛ И РЕЗЕРВИ	9 553 762	9 631 210	9 662 225	9 700 865	9 783 683	10 003 013	10 055 232	10 082 990	10 108 148	10 143 654	10 198 514	9 967 708	10 026 800
Основен капитал	3 563 836	3 577 288	3 590 393	3 602 593	3 612 193	3 636 848	3 636 848	3 636 848	3 636 848	3 636 848	3 636 848	3 739 821	3 739 821
Резерви	4 713 784	4 738 107	4 742 823	4 740 920	4 740 111	4 872 244	4 980 744	4 986 465	4 981 341	5 056 894	5 076 442	5 105 029	5 108 039
Финансов резултат	1 276 142	1 315 815	1 329 009	1 357 352	1 431 379	1 493 921	1 437 640	1 459 677	1 489 959	1 449 912	1 485 224	1 122 858	1 178 940

* Включва издадените дългови ценни книжа и акции на фондовете на паричния пазар (ФПП), държани от нерезиденти.

** Показателят се съставя за целите на паричната статистика и методологически се различава от изискванията за минималните задължителни резерви на банките, изчислявани съгласно Наредба № 21 за задължителните минимални резерви, които банките поддържат при Българската народна банка.

Забележка: Предварителни данни.

Източници: други ПФИ.

1.3.5. ЧУЖДЕСТРАННИ АКТИВИ И ПАСИВИ НА БНБ

(хил. лв.)

	VII.2010	VIII.2010	IX.2010	X.2010	XI.2010	XII.2010	I.2011	II.2011	III.2011	IV.2011	V.2011	VI.2011	VII.2011
Валутен курс: лв. за 1 щ.д.	1.50125	1.54245	1.43305	1.41144	1.50472	1.47276	1.42845	1.41378	1.37667	1.31617	1.35963	1.35323	1.37155
лв. за 1 евро	1.95583	1.95583	1.95583	1.95583	1.95583	1.95583	1.95583	1.95583	1.95583	1.95583	1.95583	1.95583	1.95583
ЧУЖДЕСТРАННИ АКТИВИ НА БНБ	**24 180 451**	**24 426 222**	**24 992 733**	**24 524 698**	**24 862 067**	**25 409 706**	**23 937 106**	**24 143 558**	**23 907 941**	**23 431 909**	**23 977 911**	**24 163 796**	**24 478 067**
Международни резерви	**24 152 258**	**24 398 029**	**24 964 540**	**24 496 505**	**24 833 874**	**25 380 134**	**23 907 534**	**24 113 986**	**23 878 369**	**23 402 337**	**23 948 339**	**24 134 224**	**24 448 495**
Каса в чуждестранна валута	119 114	117 127	113 371	111 136	108 894	108 048	105 842	103 696	102 161	99 339	97 926	95 940	93 704
в т.ч. в евро	117 399	115 571	111 433	109 481	106 733	105 823	103 984	102 017	100 166	97 725	95 648	93 914	91 838
Притежавани СПТ	1 392 627	1 421 803	1 362 351	1 355 259	1 402 545	1 385 574	1 363 007	1 358 626	1 333 432	1 302 306	1 329 628	1 323 109	1 339 776
Монетарно злато	2 250 021	2 440 355	2 408 331	2 424 735	2 649 091	2 669 419	2 450 589	2 556 605	2 524 732	2 587 775	2 674 697	2 611 546	2 834 009
Монетарно злато в трезора на БНБ	900 082	976 203	963 377	969 938	1 059 685	1 067 806	980 271	1 022 679	1 009 915	1 035 131	1 069 900	1 044 648	1 133 631
Монетарно злато, депозирано при нерезиденти	1 349 939	1 464 152	1 444 954	1 454 797	1 589 406	1 601 613	1 470 318	1 533 926	1 514 817	1 552 644	1 604 797	1 566 898	1 700 378
Вземания от нерезидентни банки	8 218 604	7 794 738	8 430 973	7 168 979	7 297 332	7 679 814	7 476 526	8 135 071	7 940 636	7 970 545	8 001 576	9 074 587	8 172 776
Резервна позиция в МВФ	77 115	78 730	75 539	75 245	77 870	76 928	75 775	75 531	74 130	72 496	74 016	73 856	74 788
Депозити	4 576 814	4 163 169	5 032 181	3 659 567	3 801 603	4 190 615	4 205 544	4 617 383	4 328 793	4 057 355	3 976 357	4 576 975	4 149 562
Овърнайт депозити	1 606 385	3 077 199	3 910 616	1 734 917	3 256 970	2 316 034	3 912 169	3 707 922	4 211 443	2 136 282	3 878 565	4 440 067	1 656 106
в левове	-	-	-	-	-	-	-	-	-	-	-	-	-
в чуждестранна валута	1 606 385	3 077 199	3 910 616	1 734 917	3 256 970	2 316 034	3 912 169	3 707 922	4 211 443	2 136 282	3 878 565	4 440 067	1 656 106
в т.ч. в евро	1 591 267	3 060 864	3 893 961	1 722 658	3 244 458	2 303 464	3 896 699	3 692 418	4 197 000	2 122 106	3 864 051	4 425 286	1 646 788
Депозити с договорен матуритет	2 970 429	1 085 970	1 121 565	1 924 650	544 633	1 874 581	293 375	909 461	117 350	1 921 073	97 792	136 908	2 493 456
в левове	-	-	-	-	-	-	-	-	-	-	-	-	-
в чуждестранна валута	2 970 429	1 085 970	1 121 565	1 924 650	544 633	1 874 581	293 375	909 461	117 350	1 921 073	97 792	136 908	2 493 456
в т.ч. в евро	2 922 389	1 036 612	1 075 707	1 872 427	488 958	1 820 089	293 375	909 461	117 350	1 921 073	97 792	136 908	2 493 456
Депозити, договорени за ползване след предизвестие	-	-	-	-	-	-	-	-	-	-	-	-	-
в левове	-	-	-	-	-	-	-	-	-	-	-	-	-
в чуждестранна валута	-	-	-	-	-	-	-	-	-	-	-	-	-
в т.ч. в евро	-	-	-	-	-	-	-	-	-	-	-	-	-
Репо сделки	-	-	-	-	-	-	-	-	-	-	-	-	-
в левове	-	-	-	-	-	-	-	-	-	-	-	-	-
в чуждестранна валута	-	-	-	-	-	-	-	-	-	-	-	-	-
в т.ч. в евро	-	-	-	-	-	-	-	-	-	-	-	-	-
Ценни книжа, различни от акции	3 564 675	3 552 839	3 323 253	3 434 167	3 417 859	3 412 271	3 195 207	3 442 157	3 537 713	3 840 694	3 951 203	4 423 756	3 948 426
в левове	-	-	-	-	-	-	-	-	-	-	-	-	-
в чуждестранна валута	3 564 675	3 552 839	3 323 253	3 434 167	3 417 859	3 412 271	3 195 207	3 442 157	3 537 713	3 840 694	3 951 203	4 423 756	3 948 426
в т.ч. в евро	3 557 153	3 545 111	3 316 073	3 427 088	3 410 313	3 404 894	3 188 040	3 435 061	3 530 801	3 834 090	3 944 375	4 416 959	3 941 542
Вземания от нерезидентни правителства	11 570 061	11 996 413	12 288 250	13 093 059	13 023 638	13 181 816	12 184 213	11 630 233	11 580 176	11 231 774	11 616 168	10 796 234	11 819 607
Ценни книжа, различни от акции	11 570 061	11 996 413	12 288 250	13 093 059	13 023 638	13 181 816	12 184 213	11 630 233	11 580 176	11 231 774	11 616 168	10 796 234	11 819 607
в левове	-	-	-	-	-	-	-	-	-	-	-	-	-
в чуждестранна валута	11 570 061	11 996 413	12 288 250	13 093 059	13 023 638	13 181 816	12 184 213	11 630 233	11 580 176	11 231 774	11 616 168	10 796 234	11 819 607
в т.ч. в евро	11 562 570	11 988 716	12 281 099	13 093 059	13 021 485	13 181 816	12 184 213	11 630 233	11 578 847	11 230 478	11 614 334	10 796 234	11 819 607
Вземания от други нерезиденти	510 663	510 086	262 430	261 700	261 855	261 511	260 829	260 361	308 552	127 223	127 160	127 331	125 332
Ценни книжа, различни от акции	510 663	510 086	262 430	261 700	261 855	261 511	260 829	260 361	308 552	127 223	127 160	127 331	125 332
в левове	-	-	-	-	-	-	-	-	-	-	-	-	-
в чуждестранна валута	510 663	510 086	262 430	261 700	261 855	261 511	260 829	260 361	308 552	127 223	127 160	127 331	125 332
в т.ч. в евро	510 663	510 086	262 430	261 700	261 855	261 511	260 829	260 361	308 552	127 223	127 160	127 331	125 332
Вземания по лихви	91 168	117 507	98 834	81 637	90 519	93 952	66 528	69 394	88 680	83 375	101 184	105 477	63 291
в левове	-	-	-	-	-	-	-	-	-	-	-	-	-
в чуждестранна валута	91 168	117 507	98 834	81 637	90 519	93 952	66 528	69 394	88 680	83 375	101 184	105 477	63 291
в т.ч. в евро	90 151	117 061	98 089	80 450	90 038	93 085	65 245	68 924	87 728	81 881	100 540	104 253	61 412
Други чуждестранни активи	**28 193**	**28 193**	**28 193**	**28 193**	**28 193**	**29 572**	**29 572**	**29 572**	**29 572**	**29 572**	**29 572**	**29 572**	**29 572**
Вземания от нерезидентни банки	28 157	28 157	28 157	28 157	28 157	29 536	29 536	29 536	29 536	29 536	29 536	29 536	29 536

(продължава)

1.3.5. ЧУЖДЕСТРАННИ АКТИВИ И ПАСИВИ НА БНБ
(продължение)

(хил. лв.)

	VII.2010	VIII.2010	IX.2010	X.2010	XI.2010	XII.2010	I.2011	II.2011	III.2011	IV.2011	V.2011	VI.2011	VII.2011
Ценни книжа, различни от акции	-	-	-	-	-	-	-	-	-	-	-	-	-
в левове	-	-	-	-	-	-	-	-	-	-	-	-	-
в чуждестранна валута	-	-	-	-	-	-	-	-	-	-	-	-	-
в т.ч. в евро	-	-	-	-	-	-	-	-	-	-	-	-	-
Акции и други капиталови инструменти	28 157	28 157	28 157	28 157	28 157	29 536	29 536	29 536	29 536	29 536	29 536	29 536	29 536
в левове	-	-	-	-	-	-	-	-	-	-	-	-	-
в чуждестранна валута	28 157	28 157	28 157	28 157	28 157	29 536	29 536	29 536	29 536	29 536	29 536	29 536	29 536
в т.ч. в евро	6 850	6 850	6 850	6 850	6 850	6 855	6 855	6 855	6 855	6 855	6 855	6 855	6 855
Вземания от нерезидентни правителства	-	-	-	-	-	-	-	-	-	-	-	-	-
Ценни книжа, различни от акции	-	-	-	-	-	-	-	-	-	-	-	-	-
в левове	-	-	-	-	-	-	-	-	-	-	-	-	-
в чуждестранна валута	-	-	-	-	-	-	-	-	-	-	-	-	-
в т.ч. в евро	-	-	-	-	-	-	-	-	-	-	-	-	-
Акции и други капиталови инструменти	-	-	-	-	-	-	-	-	-	-	-	-	-
в левове	-	-	-	-	-	-	-	-	-	-	-	-	-
в чуждестранна валута	-	-	-	-	-	-	-	-	-	-	-	-	-
в т.ч. в евро	-	-	-	-	-	-	-	-	-	-	-	-	-
Вземания от други нерезиденти	36	36	36	36	36	36	36	36	36	36	36	36	36
Депозити	-	-	-	-	-	-	-	-	-	-	-	-	-
в левове	-	-	-	-	-	-	-	-	-	-	-	-	-
в чуждестранна валута	-	-	-	-	-	-	-	-	-	-	-	-	-
в т.ч. в евро	-	-	-	-	-	-	-	-	-	-	-	-	-
Ценни книжа, различни от акции	-	-	-	-	-	-	-	-	-	-	-	-	-
в левове	-	-	-	-	-	-	-	-	-	-	-	-	-
в чуждестранна валута	-	-	-	-	-	-	-	-	-	-	-	-	-
в т.ч. в евро	-	-	-	-	-	-	-	-	-	-	-	-	-
Акции и други капиталови инструменти	36	36	36	36	36	36	36	36	36	36	36	36	36
в левове	-	-	-	-	-	-	-	-	-	-	-	-	-
в чуждестранна валута	36	36	36	36	36	36	36	36	36	36	36	36	36
в т.ч. в евро	36	36	36	36	36	36	36	36	36	36	36	36	36
ЧУЖДЕСТРАННИ ПАСИВИ	**1 446 356**	**1 530 743**	**1 467 228**	**1 544 898**	**1 601 475**	**1 456 501**	**1 474 936**	**1 525 624**	**1 456 805**	**1 454 239**	**1 444 540**	**1 443 343**	**1 431 429**
Задължения към нерезидентни банки	1 392 602	1 421 764	1 362 314	1 355 221	1 402 491	1 385 521	1 362 955	1 358 558	1 333 364	1 302 240	1 329 540	1 323 021	1 339 717
Депозити	-	-	-	-	-	-	-	-	-	-	-	-	-
Овърнайт депозити	-	-	-	-	-	-	-	-	-	-	-	-	-
в левове	-	-	-	-	-	-	-	-	-	-	-	-	-
в чуждестранна валута	-	-	-	-	-	-	-	-	-	-	-	-	-
в т.ч. в евро	-	-	-	-	-	-	-	-	-	-	-	-	-
Депозити с договорен матуритет	-	-	-	-	-	-	-	-	-	-	-	-	-
в левове	-	-	-	-	-	-	-	-	-	-	-	-	-
в чуждестранна валута	-	-	-	-	-	-	-	-	-	-	-	-	-
в т.ч. в евро	-	-	-	-	-	-	-	-	-	-	-	-	-
Депозити, договорени за ползване след предизвестие	-	-	-	-	-	-	-	-	-	-	-	-	-
в левове	-	-	-	-	-	-	-	-	-	-	-	-	-
в чуждестранна валута	-	-	-	-	-	-	-	-	-	-	-	-	-
в т.ч. в евро	-	-	-	-	-	-	-	-	-	-	-	-	-
Задължения към МВФ	1 392 602	1 421 764	1 362 314	1 355 221	1 402 491	1 385 521	1 362 955	1 358 558	1 333 364	1 302 240	1 329 540	1 323 021	1 339 717
Кредити	-	-	-	-	-	-	-	-	-	-	-	-	-
в левове	-	-	-	-	-	-	-	-	-	-	-	-	-
в чуждестранна валута	-	-	-	-	-	-	-	-	-	-	-	-	-
в т.ч. в евро	-	-	-	-	-	-	-	-	-	-	-	-	-

(продължава)

1.3.5. ЧУЖДЕСТРАННИ АКТИВИ И ПАСИВИ НА БНБ

(продължение)

(хил. лв.)

	VII.2010	VIII.2010	IX.2010	X.2010	XI.2010	XII.2010	I.2011	II.2011	III.2011	IV.2011	V.2011	VI.2011	VII.2011
Разпределени СПТ	1 392 602	1 421 764	1 362 314	1 355 221	1 402 491	1 385 521	1 362 955	1 358 558	1 333 364	1 302 240	1 329 540	1 323 021	1 339 717
Задължения към нерезидентни правителства	52 814	108 606	104 230	188 563	198 539	70 135	110 740	166 635	61 308	89 292	53 108	57 797	28 534
Депозити	52 814	108 606	104 230	188 563	198 539	70 135	110 740	166 635	61 308	89 292	53 108	57 797	28 534
Овърнайт депозити	52 814	108 606	104 230	188 563	198 539	70 135	110 740	166 635	61 308	89 292	53 108	57 797	28 534
в левове	13 689	28 508	31 907	96 193	117 323	54 819	75 065	10 239	39 056	36 196	40 513	29 046	5 522
в чуждестранна валута	39 125	80 098	72 323	92 370	81 216	15 316	35 675	156 396	22 252	53 096	12 595	28 751	23 012
в т.ч. в евро	39 125	80 098	72 323	92 370	81 216	15 316	35 675	156 396	22 252	53 096	12 595	28 751	23 012
Депозити с договорен матуритет	-	-	-	-	-	-	-	-	-	-	-	-	-
в левове	-	-	-	-	-	-	-	-	-	-	-	-	-
в чуждестранна валута	-	-	-	-	-	-	-	-	-	-	-	-	-
в т.ч. в евро	-	-	-	-	-	-	-	-	-	-	-	-	-
Депозити, договорени за ползване след предизвестие	-	-	-	-	-	-	-	-	-	-	-	-	-
в левове	-	-	-	-	-	-	-	-	-	-	-	-	-
в чуждестранна валута	-	-	-	-	-	-	-	-	-	-	-	-	-
в т.ч. в евро	-	-	-	-	-	-	-	-	-	-	-	-	-
Задължения към други нерезиденти	-	-	-	-	-	-	-	-	61 205	61 224	61 224	61 337	61 337
Депозити	-	-	-	-	-	-	-	-	61 205	61 224	61 224	61 337	61 337
Овърнайт депозити	-	-	-	-	-	-	-	-	205	224	224	337	337
в левове	-	-	-	-	-	-	-	-	205	224	224	337	337
в чуждестранна валута	-	-	-	-	-	-	-	-	-	-	-	-	-
в т.ч. в евро	-	-	-	-	-	-	-	-	-	-	-	-	-
Депозити с договорен матуритет	-	-	-	-	-	-	-	-	61 000	61 000	61 000	61 000	61 000
в левове	-	-	-	-	-	-	-	-	61 000	61 000	61 000	61 000	61 000
в чуждестранна валута	-	-	-	-	-	-	-	-	-	-	-	-	-
в т.ч. в евро	-	-	-	-	-	-	-	-	-	-	-	-	-
Депозити, договорени за ползване след предизвестие	-	-	-	-	-	-	-	-	-	-	-	-	-
в левове	-	-	-	-	-	-	-	-	-	-	-	-	-
в чуждестранна валута	-	-	-	-	-	-	-	-	-	-	-	-	-
в т.ч. в евро	-	-	-	-	-	-	-	-	-	-	-	-	-
Задължения по лихви	940	373	684	1 114	445	845	1 241	431	928	1 483	668	1 188	1 841
в левове	-	-	-	-	-	-	-	-	-	36	75	-	48
в чуждестранна валута	940	373	684	1 114	445	845	1 241	431	928	1 447	593	1 188	1 793
в т.ч. в евро	-	-	-	-	-	-	-	-	-	-	-	-	-

Източник: БНБ.

1.3.6. КРЕДИТИ НА НЕФИНАНСОВИ ПРЕДПРИЯТИЯ, ДОМАКИНСТВА И НТООД

(хил. лв.)

	VII.2010	VIII.2010	IX.2010	X.2010	XI.2010	XII.2010	I.2011	II.2011	III.2011	IV.2011	V.2011	VI.2011	VII.2011
Валутен курс: лв. за 1 щ.д.	1.50125	1.54245	1.43305	1.41144	1.50472	1.47276	1.42845	1.41378	1.37667	1.31617	1.35963	1.35323	1.37155
лв. за 1 евро	1.95583	1.95583	1.95583	1.95583	1.95583	1.95583	1.95583	1.95583	1.95583	1.95583	1.95583	1.95583	1.95583
НЕФИНАНСОВИ ПРЕДПРИЯТИЯ	**30 848 246**	**30 548 540**	**31 350 083**	**31 485 168**	**31 596 177**	**31 677 783**	**31 775 675**	**31 626 966**	**31 660 410**	**31 883 753**	**31 936 520**	**32 104 686**	**32 320 929**
Овърдрафт	9 086 538	8 821 431	8 912 519	8 980 445	9 146 699	9 191 034	9 178 902	9 108 093	9 124 419	9 021 371	8 969 227	9 048 485	9 088 837
в левове	3 335 654	3 177 256	3 260 414	3 277 946	3 314 650	3 400 329	3 402 774	3 411 940	3 420 105	3 330 623	3 335 192	3 451 526	3 409 735
в чуждестранна валута	5 750 884	5 644 175	5 652 105	5 702 499	5 832 049	5 790 705	5 776 128	5 696 153	5 704 314	5 690 748	5 634 035	5 596 959	5 679 102
в т.ч. в евро	5 427 093	5 316 083	5 337 426	5 381 418	5 475 227	5 440 516	5 424 615	5 359 868	5 378 720	5 439 594	5 348 025	5 321 151	5 393 245
Кредити	21 761 708	21 727 109	22 437 564	22 504 723	22 449 478	22 486 749	22 596 773	22 518 873	22 535 991	22 862 382	22 967 293	23 056 201	23 232 092
Редовни	18 161 863	17 986 328	18 543 504	18 301 021	18 161 252	18 130 111	17 953 454	17 896 500	17 931 545	18 174 941	18 178 147	18 048 199	17 952 582
Кредити до 1 година	1 011 069	995 376	1 049 230	1 044 774	1 082 026	1 128 746	1 165 017	1 149 001	978 067	928 121	958 560	857 543	909 272
в левове	382 222	422 737	424 925	401 081	409 974	460 033	494 670	490 616	418 998	375 759	407 699	391 571	375 718
в чуждестранна валута	628 847	572 639	624 305	643 693	672 052	668 713	670 347	658 385	559 069	552 362	550 861	465 972	533 554
в т.ч. в евро	591 108	553 742	610 690	605 578	604 169	598 108	601 688	576 955	481 194	478 541	490 053	416 471	451 678
Кредити над 1 до 5 години	6 981 045	6 825 717	6 905 615	6 802 405	6 712 636	6 591 650	6 571 950	6 452 056	6 419 442	6 731 321	6 657 653	6 693 562	6 639 325
в левове	1 245 459	1 222 504	1 237 745	1 224 478	1 203 131	1 194 234	1 202 812	1 195 239	1 172 670	1 200 467	1 194 232	1 193 687	1 238 100
в чуждестранна валута	5 735 586	5 603 213	5 667 870	5 577 927	5 509 505	5 397 416	5 369 138	5 256 817	5 246 772	5 530 854	5 463 421	5 499 875	5 401 225
в т.ч. в евро	5 597 696	5 464 194	5 529 247	5 442 579	5 385 850	5 272 047	5 241 952	5 143 191	5 132 903	5 422 696	5 363 505	5 367 135	5 298 335
Кредити над 5 години	10 169 749	10 165 235	10 588 659	10 453 842	10 366 590	10 409 715	10 216 487	10 295 443	10 534 036	10 515 499	10 561 934	10 497 094	10 403 985
в левове	1 740 880	1 745 257	1 733 568	1 692 533	1 643 739	1 644 716	1 626 006	1 609 080	1 600 850	1 591 607	1 564 857	1 559 606	1 549 407
в чуждестранна валута	8 428 869	8 419 978	8 855 091	8 761 309	8 722 851	8 764 999	8 590 481	8 686 363	8 933 186	8 923 892	8 997 077	8 937 488	8 854 578
в т.ч. в евро	8 082 445	8 075 882	8 534 581	8 447 609	8 452 061	8 510 625	8 344 541	8 446 834	8 689 741	8 690 612	8 723 334	8 666 127	8 578 927
Лоши и преструктурирани*	3 599 845	3 740 781	3 894 060	4 203 702	4 288 226	4 356 638	4 643 319	4 622 373	4 604 446	4 687 441	4 789 146	5 008 002	5 279 510
в левове	799 622	809 803	827 629	869 856	881 272	875 354	894 004	904 879	915 665	946 250	983 292	1 048 725	1 066 208
в чуждестранна валута	2 800 223	2 930 978	3 066 431	3 333 846	3 406 954	3 481 284	3 749 315	3 717 494	3 688 781	3 741 191	3 805 854	3 959 277	4 213 302
в т.ч. в евро	2 783 027	2 913 339	3 050 077	3 316 788	3 388 454	3 461 662	3 730 867	3 698 988	3 669 806	3 723 112	3 786 616	3 938 964	4 181 586
ДОМАКИНСТВА И НТООД	**19 058 128**	**19 064 596**	**19 011 566**	**18 981 217**	**19 025 708**	**18 983 883**	**18 920 549**	**18 914 125**	**18 922 348**	**18 909 806**	**18 931 424**	**18 964 828**	**18 962 665**
Овърдрафт	1 919 910	1 904 085	1 890 114	1 870 211	1 849 973	1 810 939	1 796 709	1 791 656	1 781 472	1 765 631	1 762 384	1 740 260	1 711 393
в левове	1 671 392	1 656 891	1 648 410	1 630 061	1 614 013	1 578 076	1 567 314	1 562 436	1 550 213	1 535 881	1 540 562	1 525 322	1 500 000
в чуждестранна валута	248 518	247 194	241 704	240 150	235 960	232 863	229 395	229 220	231 259	229 750	221 822	214 938	211 393
в т.ч. в евро	240 566	240 668	235 856	233 821	229 021	226 177	224 570	224 796	226 110	225 564	217 178	209 326	205 731
Потребителски кредити	7 663 596	7 655 620	7 602 768	7 596 664	7 603 508	7 554 293	7 525 524	7 521 170	7 532 163	7 535 018	7 550 557	7 577 549	7 583 175
Редовни	6 432 836	6 401 973	6 366 258	6 334 089	6 321 794	6 291 819	6 232 206	6 209 198	6 196 217	6 178 597	6 160 394	6 127 632	6 104 596
Кредити до 1 година	13 505	14 179	14 831	14 632	14 869	15 084	14 266	14 249	13 892	12 979	13 868	13 051	13 738
в левове	9 770	10 372	10 398	10 587	10 685	10 742	10 167	9 851	9 625	9 226	9 514	9 552	10 104
в чуждестранна валута	3 735	3 807	4 433	4 045	4 184	4 342	4 099	4 398	4 267	3 753	4 354	3 499	3 634
в т.ч. в евро	3 621	3 697	4 365	3 981	4 119	4 270	4 029	4 340	4 154	3 629	4 207	3 351	3 533
Кредити над 1 до 5 години	1 045 971	1 031 008	1 015 160	1 003 218	990 398	974 422	953 684	942 610	938 227	930 726	925 982	927 235	924 921
в левове	931 638	916 272	901 023	887 300	871 765	855 513	834 250	821 338	813 065	802 610	792 528	782 185	776 168
в чуждестранна валута	114 333	114 736	114 137	115 918	118 633	118 909	119 434	121 272	125 162	128 116	133 454	145 050	148 753
в т.ч. в евро	113 160	114 186	113 613	115 420	118 174	118 463	118 992	120 852	123 957	126 908	132 257	143 781	147 483
Кредити над 5 години	5 373 360	5 356 786	5 336 267	5 316 239	5 316 527	5 302 313	5 264 256	5 252 339	5 244 098	5 234 892	5 220 544	5 187 346	5 165 937
в левове	4 384 640	4 352 330	4 320 563	4 294 067	4 269 624	4 238 210	4 195 095	4 164 758	4 135 713	4 106 228	4 067 385	4 014 148	3 979 911
в чуждестранна валута	988 720	1 004 456	1 015 704	1 022 172	1 046 903	1 064 103	1 069 161	1 087 581	1 108 385	1 128 664	1 153 159	1 173 198	1 186 026
в т.ч. в евро	958 755	973 886	986 353	994 461	1 017 830	1 034 142	1 040 503	1 059 203	1 081 227	1 101 674	1 125 875	1 146 106	1 158 507
Лоши и преструктурирани*	1 230 760	1 253 647	1 236 510	1 262 575	1 281 714	1 262 474	1 293 318	1 311 972	1 335 946	1 356 421	1 390 163	1 449 917	1 478 579
в левове	1 057 728	1 076 200	1 058 548	1 077 667	1 089 654	1 071 269	1 096 672	1 110 863	1 127 661	1 143 432	1 170 742	1 209 407	1 224 915
в чуждестранна валута	173 032	177 447	177 962	184 908	192 060	191 205	196 646	201 109	208 285	212 989	219 421	240 510	253 664
в т.ч. в евро	164 059	166 968	167 772	174 656	180 770	179 816	185 631	190 028	197 622	202 214	207 879	228 262	240 455

(продължава)

1.3.6. КРЕДИТИ НА НЕФИНАНСОВИ ПРЕДПРИЯТИЯ, ДОМАКИНСТВА И НТООД

(продължение)

(хил. лв.)

	VII.2010	VIII.2010	IX.2010	X.2010	XI.2010	XII.2010	I.2011	II.2011	III.2011	IV.2011	V.2011	VI.2011	VII.2011
Жилищни кредити	8 566 479	8 594 729	8 604 795	8 608 217	8 666 380	8 709 376	8 695 281	8 697 938	8 715 646	8 728 119	8 741 954	8 765 774	8 778 534
Редовни	7 374 224	7 369 896	7 350 039	7 308 066	7 319 139	7 352 148	7 304 548	7 275 290	7 260 295	7 241 415	7 215 956	7 199 149	7 181 156
Кредити до 1 година	170	431	375	352	436	422	512	504	1 106	1 082	1 072	1 939	1 652
в левове	110	73	46	27	115	102	193	184	190	182	173	1 034	141
в чуждестранна валута	60	358	329	325	321	320	319	320	916	900	899	905	1 511
в т.ч. в евро	60	358	329	325	321	320	319	318	914	898	898	904	1 511
Кредити над 1 до 5 години	64 531	63 021	61 748	60 729	58 201	56 602	54 217	53 334	51 423	50 349	48 718	47 293	45 568
в левове	24 657	23 356	22 266	21 366	20 398	19 313	18 354	17 954	16 683	15 904	14 992	14 089	13 334
в чуждестранна валута	39 874	39 665	39 482	39 363	37 803	37 289	35 863	35 380	34 740	34 445	33 726	33 204	32 234
в т.ч. в евро	39 325	39 109	38 969	38 866	37 622	37 079	35 667	35 195	34 564	34 309	33 589	33 066	32 096
Кредити над 5 години	7 309 523	7 306 444	7 287 916	7 246 985	7 260 502	7 295 124	7 249 819	7 221 452	7 207 766	7 189 984	7 166 166	7 149 917	7 133 936
в левове	3 392 305	3 361 945	3 334 717	3 299 516	3 264 388	3 240 224	3 197 701	3 157 304	3 125 263	3 086 259	3 048 166	3 015 851	2 983 164
в чуждестранна валута	3 917 218	3 944 499	3 953 199	3 947 469	3 996 114	4 054 900	4 052 118	4 064 148	4 082 503	4 103 725	4 118 000	4 134 066	4 150 772
в т.ч. в евро	3 823 751	3 848 007	3 861 337	3 860 795	3 905 667	3 962 253	3 964 552	3 977 319	3 998 184	4 019 930	4 031 293	4 048 414	4 061 368
Лоши и преструктурирани*	1 192 255	1 224 833	1 254 756	1 300 151	1 347 241	1 357 228	1 390 733	1 422 648	1 455 351	1 486 704	1 525 998	1 566 625	1 597 378
в левове	608 369	623 181	636 999	654 979	670 391	672 421	690 869	709 421	726 352	745 684	762 619	771 177	787 285
в чуждестранна валута	583 886	601 652	617 757	645 172	676 850	684 807	699 864	713 227	728 999	741 020	763 379	795 448	810 093
в т.ч. в евро	548 967	564 351	578 981	605 673	634 550	640 076	654 826	667 544	683 121	693 953	713 404	742 866	753 926
Други кредити	908 143	910 162	913 889	906 125	905 847	909 275	903 035	903 361	893 067	881 038	876 529	881 245	889 563
Редовни	730 060	730 345	735 155	720 944	711 627	712 308	704 502	703 056	688 446	675 634	667 508	651 086	651 125
Кредити до 1 година	50 937	55 898	63 810	60 761	62 122	62 903	62 685	64 375	50 000	33 566	21 347	18 332	17 691
в левове	37 720	43 883	47 538	46 954	49 198	51 609	51 357	52 992	39 547	23 481	16 512	15 490	14 836
в чуждестранна валута	13 217	12 015	16 272	13 807	12 924	11 294	11 328	11 383	10 453	10 085	4 835	2 842	2 855
в т.ч. в евро	13 217	12 015	16 272	13 807	12 924	11 294	11 328	11 383	10 453	10 085	4 835	2 842	2 855
Кредити над 1 до 5 години	280 894	278 319	272 497	267 017	258 783	257 234	251 949	249 171	250 320	253 114	259 581	257 864	254 177
в левове	166 762	163 109	157 501	153 413	149 800	147 932	143 141	141 884	143 400	144 546	147 129	147 397	144 560
в чуждестранна валута	114 132	115 210	114 996	113 604	108 983	109 302	108 808	107 287	106 920	108 568	112 452	110 467	109 617
в т.ч. в евро	114 016	115 096	114 896	113 509	108 888	109 213	108 737	107 219	106 856	108 509	112 393	110 410	109 562
Кредити над 5 години	398 229	396 128	398 848	393 166	390 722	392 171	389 868	389 510	388 126	388 954	386 580	374 890	379 257
в левове	210 297	205 385	205 487	199 816	197 078	196 531	193 862	191 683	189 779	189 769	185 777	180 815	178 340
в чуждестранна валута	187 932	190 743	193 361	193 350	193 644	195 640	196 006	197 827	198 347	199 185	200 803	194 075	200 917
в т.ч. в евро	186 925	189 175	191 872	191 906	192 656	194 659	195 063	196 897	197 443	198 310	199 912	193 189	200 011
Лоши и преструктурирани*	178 083	179 817	178 734	185 181	194 220	196 967	198 533	200 305	204 621	205 404	209 021	230 159	238 438
в левове	123 363	125 897	124 369	128 592	130 528	129 984	131 189	132 622	134 885	134 187	135 297	143 913	148 078
в чуждестранна валута	54 720	53 920	54 365	56 589	63 692	66 983	67 344	67 683	69 736	71 217	73 724	86 246	90 360
в т.ч. в евро	54 113	53 858	54 332	56 558	63 124	66 393	66 774	67 099	69 160	70 637	73 115	85 627	89 708

* Показателят включва целия размер на балансово отчитаните кредитни експозиции, които са класифицирани като *необслужвани експозиции* (експозиции с просрочия над 90 дни), съгласно чл. 10, експозиции, класифицирани като *загуба* (експозиции с просрочия над 180 дни), съгласно чл. 11, и *преструктурирани рискови експозиции*, съгласно чл. 13 от Наредбата (независимо към коя класификационна група са отнесени) по смисъла на Наредба № 9 на БНБ от 3 април 2008 г. за оценка и класификация на рисковите експозиции на банките и за установяване на специфични провизии за кредитен риск.

Забележка: Предварителни данни.

Източници: други ПФИ.

1.3.7. ДОПЪЛНИТЕЛНИ ПОКАЗАТЕЛИ КЪМ АНАЛИТИЧНАТА ОТЧЕТНОСТ НА БНБ

(хил. лв.)

	VII.2010	VIII.2010	IX.2010	X.2010	XI.2010	XII.2010	I.2011	II.2011	III.2011	IV.2011	V.2011	VI.2011	VII.2011
Валутен курс: лв. за 1 щ.д.	1.50125	1.54245	1.43305	1.41144	1.50472	1.47276	1.42845	1.41378	1.37667	1.31617	1.35963	1.35323	1.37155
лв. за 1 евро	1.95583	1.95583	1.95583	1.95583	1.95583	1.95583	1.95583	1.95583	1.95583	1.95583	1.95583	1.95583	1.95583
ЧУЖДЕСТРАННИ АКТИВИ, в т.ч.													
Начислени лихви – общо	91 168	117 507	98 834	81 637	90 519	93 952	66 528	69 394	88 680	83 375	101 184	105 477	63 291
в левове	-	-	-	-	-	-	-	-	-	-	-	-	-
в чуждестранна валута	91 168	117 507	98 834	81 637	90 519	93 952	66 528	69 394	88 680	83 375	101 184	105 477	63 291
в т.ч. в евро	90 151	117 061	98 089	80 450	90 038	93 085	65 245	68 924	87 728	81 881	100 540	104 253	61 412
в т.ч. начислени лихви по депозити	1 211	690	941	1 650	1 578	1 561	2 018	1 503	1 712	2 193	1 895	2 687	3 312
в левове	-	-	-	-	-	-	-	-	-	-	-	-	-
в чуждестранна валута	1 211	690	941	1 650	1 578	1 561	2 018	1 503	1 712	2 193	1 895	2 687	3 312
в т.ч. в евро	213	260	217	473	1 099	699	742	1 035	765	706	1 253	1 467	1 440
в т.ч. начислени лихви по ценни книжа, различни от акции	89 957	116 817	97 893	79 987	88 941	92 391	64 510	67 891	86 968	81 182	99 289	102 790	59 979
в левове	-	-	-	-	-	-	-	-	-	-	-	-	-
в чуждестранна валута	89 957	116 817	97 893	79 987	88 941	92 391	64 510	67 891	86 968	81 182	99 289	102 790	59 979
в т.ч. в евро	89 938	116 801	97 872	79 977	88 939	92 386	64 503	67 889	86 963	81 175	99 287	102 786	59 972
ДРУГИ АКТИВИ, в т.ч.													
Деривати с положителна справедлива стойност	-	-	-	-	-	-	-	-	-	-	-	-	-
в левове	-	-	-	-	-	-	-	-	-	-	-	-	-
в чуждестранна валута	-	-	-	-	-	-	-	-	-	-	-	-	-
в т.ч. в евро	-	-	-	-	-	-	-	-	-	-	-	-	-
ЧУЖДЕСТРАННИ ПАСИВИ, в т.ч.													
Начислени лихви – общо	940	373	684	1 114	445	845	1 241	431	928	1 483	668	1 188	1 841
в левове	-	-	-	-	-	-	-	-	-	36	75	-	48
в чуждестранна валута	940	373	684	1 114	445	845	1 241	431	928	1 447	593	1 188	1 793
в т.ч. в евро	-	-	-	-	-	-	-	-	-	-	-	-	-
в т. ч. начислени лихви по депозити	-	-	-	-	-	-	-	-	-	36	75	-	48
в левове	-	-	-	-	-	-	-	-	-	36	75	-	48
в чуждестранна валута	-	-	-	-	-	-	-	-	-	-	-	-	-
в т. ч. евро	-	-	-	-	-	-	-	-	-	-	-	-	-
в т. ч. начислени лихви по кредити и разределени СПТ към МВФ	940	373	684	1 114	445	845	1 241	431	928	1 447	593	1 188	1 793
в левове	-	-	-	-	-	-	-	-	-	-	-	-	-
в чуждестранна валута	940	373	684	1 114	445	845	1 241	431	928	1 447	593	1 188	1 793
в т. ч. евро	-	-	-	-	-	-	-	-	-	-	-	-	-
ДРУГИ ПАСИВИ, в т.ч.													
Начислени лихви – общо	335	593	535	866	1 245	984	1 512	2 003	2 317	2 795	4 040	1 950	3 374
в левове	175	292	302	402	597	444	1 136	1 418	1 695	2 146	3 140	919	2 138
в чуждестранна валута	160	301	233	464	648	540	376	585	622	649	900	1 031	1 236
в т.ч. в евро	156	295	228	459	643	535	376	585	622	649	900	1 031	1 236
в т.ч. начислени лихви по овърнайт депозити	-	-	-	-	-	-	-	-	-	-	-	-	-
в левове	-	-	-	-	-	-	-	-	-	-	-	-	-
в чуждестранна валута	-	-	-	-	-	-	-	-	-	-	-	-	-
в т.ч. в евро	-	-	-	-	-	-	-	-	-	-	-	-	-
в т.ч. начислени лихви по депозити с договорен матуритет	335	593	535	866	1 245	984	1 512	2 003	2 317	2 795	4 040	1 950	3 374
в левове	175	292	302	402	597	444	1 136	1 418	1 695	2 146	3 140	919	2 138

(продължава)

1.3.7. ДОПЪЛНИТЕЛНИ ПОКАЗАТЕЛИ КЪМ АНАЛИТИЧНАТА ОТЧЕТНОСТ НА БНБ
(продължение)

(хил. лв.)

	VII.2010	VIII.2010	IX.2010	X.2010	XI.2010	XII.2010	I.2011	II.2011	III.2011	IV.2011	V.2011	VI.2011	VII.2011
в чуждестранна валута	160	301	233	464	648	540	376	585	622	649	900	1 031	1 236
в т.ч. в евро	156	295	228	459	643	535	376	585	622	649	900	1 031	1 236
в т.ч. начислени лихви по депозити, платими след предизвестие	-	-	-	-	-	-	-	-	-	-	-	-	-
в левове	-	-	-	-	-	-	-	-	-	-	-	-	-
в чуждестранна валута	-	-	-	-	-	-	-	-	-	-	-	-	-
в т.ч. в евро	-	-	-	-	-	-	-	-	-	-	-	-	-
Провизии	-	-	-	-	-	-	-	-	-	-	-	-	-
Амортизации	72 668	74 337	75 822	77 460	79 054	80 707	82 347	83 701	85 286	86 852	88 419	90 045	91 671
Деривати с отрицателна справедлива стойност	-	-	-	-	-	-	-	-	-	-	-	-	-
в левове	-	-	-	-	-	-	-	-	-	-	-	-	-
в чуждестранна валута	-	-	-	-	-	-	-	-	-	-	-	-	-
в т.ч. в евро	-	-	-	-	-	-	-	-	-	-	-	-	-

Източник: БНБ.

1.3.8. ДОПЪЛНИТЕЛНИ ПОКАЗАТЕЛИ КЪМ АНАЛИТИЧНАТА ОТЧЕТНОСТ НА ДРУГИ ПАРИЧНО-ФИНАНСОВИ ИНСТИТУЦИИ

(хил. лв.)

	VII.2010	VIII.2010	IX.2010	X.2010	XI.2010	XII.2010	I.2011	II.2011	III.2011	IV.2011	V.2011	VI.2011	VII.2011
Валутен курс: лв. за 1 щ.д.	1.50125	1.54245	1.43305	1.41144	1.50472	1.47276	1.42845	1.41378	1.37667	1.31617	1.35963	1.35323	1.37155
лв. за 1 евро	1.95583	1.95583	1.95583	1.95583	1.95583	1.95583	1.95583	1.95583	1.95583	1.95583	1.95583	1.95583	1.95583
ДРУГИ АКТИВИ, в т.ч.													
Начислени лихви – общо	796 657	830 476	839 825	891 851	923 824	917 992	883 244	909 980	927 314	989 125	1 023 248	1 031 599	1 048 847
в левове	309 823	317 617	322 249	336 546	349 761	333 789	331 731	336 615	338 454	353 090	366 830	358 143	352 581
в чуждестранна валута	486 834	512 859	517 576	555 305	574 063	584 203	551 513	573 365	588 860	636 035	656 418	673 456	696 266
в т.ч. в евро	461 710	485 447	487 779	521 114	538 462	544 888	524 422	545 732	558 765	602 968	620 988	635 380	668 878
в т.ч. начислени лихви по депозити	4 454	5 196	4 357	4 369	3 926	4 192	5 329	4 933	4 657	4 816	5 957	6 699	6 177
в левове	2 973	3 249	3 089	2 761	2 765	2 445	2 491	2 183	1 873	1 632	1 785	1 970	2 225
в чуждестранна валута	1 481	1 947	1 268	1 608	1 161	1 747	2 838	2 750	2 784	3 184	4 172	4 729	3 952
в т.ч. в евро	1 244	1 684	1 005	1 308	889	1 488	2 510	2 444	2 578	2 958	3 944	4 559	3 759
в т.ч. начислени лихви по кредити	725 124	752 364	755 477	797 800	815 699	794 057	831 871	852 777	867 627	919 834	939 012	930 131	974 645
в левове	288 794	296 550	299 917	310 226	316 490	295 562	311 174	316 584	320 321	330 737	337 604	325 817	338 623
в чуждестранна валута	436 330	455 814	455 560	487 574	499 209	498 495	520 697	536 193	547 306	589 097	601 408	604 314	636 022
в т.ч. в евро	417 377	435 984	436 024	466 372	479 776	477 665	498 244	515 670	526 384	567 371	579 778	581 872	611 445
в т.ч. начислени лихви по ценни книжа, различни от акции	61 690	69 119	76 341	85 636	103 268	118 528	43 539	50 529	53 573	62 744	77 871	94 044	65 050
в левове	17 620	17 247	19 170	23 358	30 172	35 451	17 606	17 287	16 167	20 633	27 363	30 328	11 665
в чуждестранна валута	44 070	51 872	57 171	62 278	73 096	83 077	25 933	33 242	37 406	42 111	50 508	63 716	53 385
в т.ч. в евро	40 591	44 825	47 529	49 971	57 441	65 231	22 355	26 627	28 549	31 114	37 047	48 300	50 834
Деривати с положителна справедлива стойност	112 544	131 142	110 140	92 022	143 136	91 821	82 723	85 340	94 895	97 777	85 588	84 078	81 162
в левове	36 784	44 852	35 777	29 556	68 484	29 906	31 671	32 771	54 286	57 141	37 736	39 040	22 072
в чуждестранна валута	75 760	86 290	74 363	62 466	74 652	61 915	51 052	52 569	40 609	40 636	47 852	45 038	59 090
в т.ч. в евро	72 503	83 745	69 126	60 080	68 557	59 951	47 172	45 290	36 462	33 859	40 433	37 879	47 118
ДРУГИ ПАСИВИ, в т.ч.													
Начислени лихви – общо	599 973	607 337	605 864	613 644	625 897	476 065	497 238	533 783	534 624	570 041	606 022	608 948	634 759
в левове	247 686	259 282	263 985	262 289	274 112	189 071	206 120	227 433	224 812	241 204	258 245	258 164	270 957
в чуждестранна валута	352 287	348 055	341 879	351 355	351 785	286 994	291 118	306 350	309 812	328 837	347 777	350 784	363 802
в т.ч. в евро	318 560	314 549	311 095	320 086	317 963	261 539	265 931	279 686	281 859	299 832	316 699	318 982	330 898
в т.ч. начислени лихви по овърнайт депозити	16 167	18 077	19 707	21 979	20 818	1 934	5 023	6 610	7 597	9 961	11 705	11 622	13 547
в левове	10 030	11 477	12 715	14 299	14 448	676	3 045	4 119	4 845	6 726	7 871	7 996	9 786
в чуждестранна валута	6 137	6 600	6 992	7 680	6 370	1 258	1 978	2 491	2 752	3 235	3 834	3 626	3 761
в т.ч. в евро	5 655	6 067	6 449	7 080	5 742	1 115	1 777	2 232	2 471	2 928	3 438	3 341	3 423
в т.ч. начислени лихви по депозити с договорен матуритет	517 326	512 899	499 891	494 375	496 717	461 491	478 025	502 231	491 233	512 048	534 826	531 433	545 884
в левове	208 064	213 887	212 851	205 569	211 991	187 650	197 346	212 702	205 234	214 580	225 001	222 498	228 086
в чуждестранна валута	309 262	299 012	287 040	288 806	284 726	273 841	280 679	289 529	285 999	297 468	309 825	308 935	317 798
в т.ч. в евро	280 729	271 666	262 460	264 273	258 846	248 634	256 610	264 837	260 860	272 019	283 372	282 383	291 059
в т.ч. начислени лихви по депозити, платими след предизвестие	59 679	68 195	77 194	85 039	94 951	1 212	11 092	20 895	30 811	41 078	52 251	59 348	70 329
в левове	29 088	33 199	37 923	41 738	46 809	648	5 448	10 160	14 638	19 623	24 874	27 570	32 805
в чуждестранна валута	30 591	34 996	39 271	43 301	48 142	564	5 644	10 735	16 173	21 455	27 377	31 778	37 524
в т.ч. в евро	26 121	29 654	33 669	37 209	40 876	504	4 793	9 105	13 742	18 320	23 252	26 930	31 737
в т.ч. начислени лихви по издадени дългови ценни книжа	2 041	2 982	3 486	4 907	5 519	3 826	2 767	3 666	3 953	5 716	5 375	4 313	3 602
в левове	227	398	53	217	376	58	221	369	58	215	378	50	206
в чуждестранна валута	1 814	2 584	3 433	4 690	5 143	3 768	2 546	3 297	3 895	5 501	4 997	4 263	3 396
в т.ч. в евро	1 814	2 584	3 433	4 690	5 143	3 768	2 546	3 297	3 895	5 501	4 997	4 263	3 396
Провизии	2 685 523	2 796 552	2 859 982	2 984 236	3 068 495	3 168 700	3 243 857	3 311 024	3 384 037	3 478 071	3 566 774	3 643 362	3 705 556
Амортизации	1 125 178	1 140 992	1 158 232	1 173 082	1 189 841	1 163 047	1 181 168	1 199 222	1 217 300	1 235 252	1 253 414	1 268 705	1 277 960
Деривати с отрицателна справедлива стойност	187 347	214 006	241 185	201 127	153 424	140 560	125 579	127 396	126 763	161 705	113 026	107 538	130 356
в левове	37 379	86 974	66 113	51 716	54 015	35 939	44 572	40 490	61 536	85 489	52 627	43 285	32 132
в чуждестранна валута	149 968	127 032	175 072	149 411	99 409	104 621	81 007	86 906	65 227	76 216	60 399	64 253	98 224
в т.ч. в евро	144 738	122 164	169 149	143 897	92 628	100 786	75 279	78 835	60 156	68 301	51 558	56 149	85 524

Забележка: Предварителни данни.

Източници: други ПФИ.

1.4. СЕКТОРНИ ОТЧЕТНОСТИ НА ПАРИЧНО-ФИНАНСОВИТЕ ИНСТИТУЦИИ

1.4.1. СЕКТОРНА МЕСЕЧНА ОТЧЕТНОСТ НА БНБ КЪМ ЮЛИ 2011 г.

(хил. лв.)

	Общо	Резидентен сектор											Нерезидентен сектор					Некласифицирани
			Други ПФИ	Държавно управление			Други резиденти							ЕС			Други страни	
					ЦДУ	СОФ		Нефинансови предприятия	Финансови предприятия	ФПС	ЗД и ПФ	Домакинства и НТООД			Евро-зона	Извън евро-зоната		
АКТИВИ	**26 214 526**	**79 992**	**154**	**-**	**-**	**-**	**79 838**	**73 497**	**6 341**	**6 341**	**-**	**-**	**21 909 138**	**20 040 172**	**17 556 317**	**2 483 855**	**1 868 966**	**4 225 396**
1. Каса	93 704	-	-	-	-	-	-	-	-	-	-	-	-	-	-	-	-	93 704
в т.ч. в евро	91 838	-	-	-	-	-	-	-	-	-	-	-	-	-	-	-	-	91 838
2. Притежавани СПТ	1 339 776	-	-	-	-	-	-	-	-	-	-	-	-	-	-	-	-	1 339 776
3. Резервна позиция в МВФ	74 788	-	-	-	-	-	-	-	-	-	-	-	74 788	-	-	-	74 788	-
4. Монетарно злато	2 834 009	-	-	-	-	-	-	-	-	-	-	-	1 700 378	932 527	-	932 527	767 851	1 133 631
5. Депозити	4 149 562	-	-	-	-	-	-	-	-	-	-	-	4 149 562	3 145 964	1 720 834	1 425 130	1 003 598	-
5.1. Овърнайт депозити	1 656 106	-	-	-	-	-	-	-	-	-	-	-	1 656 106	1 604 150	821 802	782 348	51 956	-
в левове	-	-	-	-	-	-	-	-	-	-	-	-	-	-	-	-	-	-
в чуждестранна валута	1 656 106	-	-	-	-	-	-	-	-	-	-	-	1 656 106	1 604 150	821 802	782 348	51 956	-
в т.ч. в евро	1 646 788	-	-	-	-	-	-	-	-	-	-	-	1 646 788	1 604 131	821 799	782 332	42 657	-
5.2. Депозити с договорен матуритет	2 493 456	-	-	-	-	-	-	-	-	-	-	-	2 493 456	1 541 814	899 032	642 782	951 642	-
в левове	-	-	-	-	-	-	-	-	-	-	-	-	-	-	-	-	-	-
в чуждестранна валута	2 493 456	-	-	-	-	-	-	-	-	-	-	-	2 493 456	1 541 814	899 032	642 782	951 642	-
в т.ч. в евро	2 493 456	-	-	-	-	-	-	-	-	-	-	-	2 493 456	1 541 814	899 032	642 782	951 642	-
5.3. Депозити, договорени за ползване след предизвестие	-	-	-	-	-	-	-	-	-	-	-	-	-	-	-	-	-	-
в левове	-	-	-	-	-	-	-	-	-	-	-	-	-	-	-	-	-	-
в чуждестранна валута	-	-	-	-	-	-	-	-	-	-	-	-	-	-	-	-	-	-
в т.ч. в евро	-	-	-	-	-	-	-	-	-	-	-	-	-	-	-	-	-	-
6. Репо сделки	-	-	-	-	-	-	-	-	-	-	-	-	-	-	-	-	-	-
в левове	-	-	-	-	-	-	-	-	-	-	-	-	-	-	-	-	-	-
в чуждестранна валута	-	-	-	-	-	-	-	-	-	-	-	-	-	-	-	-	-	-
в т.ч. в евро	-	-	-	-	-	-	-	-	-	-	-	-	-	-	-	-	-	-
7. Кредити	-	-	-	-	-	-	-	-	-	-	-	-	-	-	-	-	-	-
до 1 година	-	-	-	-	-	-	-	-	-	-	-	-	-	-	-	-	-	-
в левове	-	-	-	-	-	-	-	-	-	-	-	-	-	-	-	-	-	-
в чуждестранна валута	-	-	-	-	-	-	-	-	-	-	-	-	-	-	-	-	-	-
в т.ч. в евро	-	-	-	-	-	-	-	-	-	-	-	-	-	-	-	-	-	-
над 1 година до 5 години	-	-	-	-	-	-	-	-	-	-	-	-	-	-	-	-	-	-
в левове	-	-	-	-	-	-	-	-	-	-	-	-	-	-	-	-	-	-
в чуждестранна валута	-	-	-	-	-	-	-	-	-	-	-	-	-	-	-	-	-	-
в т.ч. в евро	-	-	-	-	-	-	-	-	-	-	-	-	-	-	-	-	-	-
над 5 години	-	-	-	-	-	-	-	-	-	-	-	-	-	-	-	-	-	-
в левове	-	-	-	-	-	-	-	-	-	-	-	-	-	-	-	-	-	-
в чуждестранна валута	-	-	-	-	-	-	-	-	-	-	-	-	-	-	-	-	-	-
в т.ч. в евро	-	-	-	-	-	-	-	-	-	-	-	-	-	-	-	-	-	-
8. Ценни книжа, различни от акции	15 893 365	-	-	-	-	-	-	-	-	-	-	-	15 893 365	15 893 365	15 768 033	125 332	-	-
до 1 година	4 711 399	-	-	-	-	-	-	-	-	-	-	-	4 711 399	4 711 399	4 711 399	-	-	-
в левове	-	-	-	-	-	-	-	-	-	-	-	-	-	-	-	-	-	-
в чуждестранна валута	4 711 399	-	-	-	-	-	-	-	-	-	-	-	4 711 399	4 711 399	4 711 399	-	-	-
в т.ч. в евро	4 711 399	-	-	-	-	-	-	-	-	-	-	-	4 711 399	4 711 399	4 711 399	-	-	-

(продължава)

1.4.1. СЕКТОРНА МЕСЕЧНА ОТЧЕТНОСТ НА БНБ КЪМ ЮЛИ 2011 г.
(продължение)

(хил. лв.)

	Общо	Резидентен сектор		Държавно управление			Други резиденти		Финансови предприятия				Нерезидентен сектор	ЕС				Некласифицирани
			Други ПФИ		ЦДУ	СОФ		Нефинансови предприятия		ФПС	ЗД и ПФ	Домакинства и НТООД			Еврозона	Извън еврозоната	Други страни	
над 1 година до 2 години	313 927	-	-	-	-	-	-	-	-	-	-	-	313 927	313 927	313 927	-	-	-
в левове	-	-	-	-	-	-	-	-	-	-	-	-	-	-	-	-	-	-
в чуждестранна валута	313 927	-	-	-	-	-	-	-	-	-	-	-	313 927	313 927	313 927	-	-	-
в т.ч. в евро	313 927	-	-	-	-	-	-	-	-	-	-	-	313 927	313 927	313 927	-	-	-
над 2 години	10 868 039	-	-	-	-	-	-	-	-	-	-	-	10 868 039	10 868 039	10 742 707	125 332	-	-
в левове	-	-	-	-	-	-	-	-	-	-	-	-	-	-	-	-	-	-
в чуждестранна валута	10 868 039	-	-	-	-	-	-	-	-	-	-	-	10 868 039	10 868 039	10 742 707	125 332	-	-
в т.ч. в евро	10 861 155	-	-	-	-	-	-	-	-	-	-	-	10 861 155	10 861 155	10 735 823	125 332	-	-
9. Акции и други капиталови инструменти	106 307	76 735	-	-	-	-	76 735	70 394	6 341	6 341	-	-	29 572	6 891	6 891	-	22 681	-
в левове	76 735	76 735	-	-	-	-	76 735	70 394	6 341	6 341	-	-	-	-	-	-	-	-
в чуждестранна валута	29 572	-	-	-	-	-	-	-	-	-	-	-	29 572	6 891	6 891	-	22 681	-
в т.ч. в евро	6 891	-	-	-	-	-	-	-	-	-	-	-	6 891	6 891	6 891	-	-	-
10. Дълготрайни активи	278 072	-	-	-	-	-	-	-	-	-	-	-	-	-	-	-	-	278 072
11. Други активи	1 444 943	3 257	154	-	-	-	3 103	3 103	-	-	-	-	61 473	61 425	60 559	866	48	1 380 213
в левове	51 972	3 257	154	-	-	-	3 103	3 103	-	-	-	-	-	-	-	-	-	48 715
в чуждестранна валута	1 392 971	-	-	-	-	-	-	-	-	-	-	-	61 473	61 425	60 559	866	48	1 331 498
в т.ч. в евро	61 545	-	-	-	-	-	-	-	-	-	-	-	61 412	61 391	60 552	839	21	133
ПАСИВИ	**26 214 526**	**10 919 885**	**5 589 798**	**4 409 005**	**4 286 164**	**122 841**	**921 082**	**66 557**	**854 495**	**854 495**	**-**	**30**	**1 438 451**	**89 919**	**-**	**89 919**	**1 348 532**	**13 856 190**
12. Пари в обращение	8 076 359	-	-	-	-	-	-	-	-	-	-	-	-	-	-	-	-	8 076 359
13. Депозити	11 006 123	10 916 252	5 589 798	4 406 401	4 283 819	122 582	920 053	66 478	853 545	853 545	-	30	89 871	89 871	-	89 871	-	-
13.1. Овърнайт депозити	7 135 591	7 106 720	5 585 704	1 473 155	1 445 573	27 582	47 861	44 964	2 897	2 897	-	-	28 871	28 871	-	28 871	-	-
в левове	5 136 394	5 130 535	3 827 666	1 302 352	1 274 770	27 582	517	-	517	517	-	-	5 859	5 859	-	5 859	-	-
в чуждестранна валута	1 999 197	1 976 185	1 758 038	170 803	170 803	-	47 344	44 964	2 380	2 380	-	-	23 012	23 012	-	23 012	-	-
в т.ч. в евро	1 989 089	1 966 077	1 758 038	161 369	161 369	-	46 670	44 964	1 706	1 706	-	-	23 012	23 012	-	23 012	-	-
13.2. Депозити с договорен матуритет	3 870 532	3 809 532	4 094	2 933 246	2 838 246	95 000	872 192	21 514	850 648	850 648	-	30	61 000	61 000	-	61 000	-	-
до 2 години	3 870 532	3 809 532	4 094	2 933 246	2 838 246	95 000	872 192	21 514	850 648	850 648	-	30	61 000	61 000	-	61 000	-	-
в левове	2 814 137	2 753 137	4 094	2 366 013	2 271 013	95 000	383 030	-	383 000	383 000	-	30	61 000	61 000	-	61 000	-	-
в чуждестранна валута	1 056 395	1 056 395	-	567 233	567 233	-	489 162	21 514	467 648	467 648	-	-	-	-	-	-	-	-
в т.ч. в евро	1 048 655	1 048 655	-	563 609	563 609	-	485 046	21 514	463 532	463 532	-	-	-	-	-	-	-	-
над 2 години	-	-	-	-	-	-	-	-	-	-	-	-	-	-	-	-	-	-
в левове	-	-	-	-	-	-	-	-	-	-	-	-	-	-	-	-	-	-
в чуждестранна валута	-	-	-	-	-	-	-	-	-	-	-	-	-	-	-	-	-	-
в т.ч. в евро	-	-	-	-	-	-	-	-	-	-	-	-	-	-	-	-	-	-
13.3. Депозити, договорени за ползване след предизвестие	-	-	-	-	-	-	-	-	-	-	-	-	-	-	-	-	-	-
до 3 месеца	-	-	-	-	-	-	-	-	-	-	-	-	-	-	-	-	-	-
в левове	-	-	-	-	-	-	-	-	-	-	-	-	-	-	-	-	-	-
в чуждестранна валута	-	-	-	-	-	-	-	-	-	-	-	-	-	-	-	-	-	-
в т.ч. в евро	-	-	-	-	-	-	-	-	-	-	-	-	-	-	-	-	-	-
над 3 месеца	-	-	-	-	-	-	-	-	-	-	-	-	-	-	-	-	-	-
в левове	-	-	-	-	-	-	-	-	-	-	-	-	-	-	-	-	-	-
в чуждестранна валута	-	-	-	-	-	-	-	-	-	-	-	-	-	-	-	-	-	-
в т.ч. в евро	-	-	-	-	-	-	-	-	-	-	-	-	-	-	-	-	-	-

(продължава)

1.4.1. СЕКТОРНА МЕСЕЧНА ОТЧЕТНОСТ НА БНБ КЪМ ЮЛИ 2011 г.
(продължение)

(хил. лв.)

	Общо	Резидентен сектор		Държавно управление			Други резиденти		Финансови предприятия				Нерезидентен сектор	ЕС				Некласифицирани
			Други ПФИ		ЦДУ	СОФ		Нефинансови предприятия		ФПС	ЗД и ПФ	Домакинства и НТООД			Еврозона	Извън еврозоната	Други страни	
14. Репо сделки	-	-	-	-	-	-	-	-	-	-	-	-	-	-	-	-	-	-
в левове	-	-	-	-	-	-	-	-	-	-	-	-	-	-	-	-	-	-
в чуждестранна валута	-	-	-	-	-	-	-	-	-	-	-	-	-	-	-	-	-	-
в т.ч. в евро	-	-	-	-	-	-	-	-	-	-	-	-	-	-	-	-	-	-
15. Кредити	-	-	-	-	-	-	-	-	-	-	-	-	-	-	-	-	-	-
в левове	-	-	-	-	-	-	-	-	-	-	-	-	-	-	-	-	-	-
в чуждестранна валута	-	-	-	-	-	-	-	-	-	-	-	-	-	-	-	-	-	-
в т.ч. в евро	-	-	-	-	-	-	-	-	-	-	-	-	-	-	-	-	-	-
16. Разпределени СПТ	1 339 717	-	-	-	-	-	-	-	-	-	-	-	1 339 717	-	-	-	1 339 717	-
17. Капитал и резерви	4 342 029	-	-	-	-	-	-	-	-	-	-	-	-	-	-	-	-	4 342 029
17.1. Основен капитал	20 000	-	-	-	-	-	-	-	-	-	-	-	-	-	-	-	-	20 000
17.2. Резерви	4 172 525	-	-	-	-	-	-	-	-	-	-	-	-	-	-	-	-	4 172 525
17.3. Финансов резултат	149 504	-	-	-	-	-	-	-	-	-	-	-	-	-	-	-	-	149 504
18. Други пасиви	1 450 298	3 633	-	2 604	2 345	259	1 029	79	950	950	-	-	8 863	48	-	48	8 815	1 437 802
в левове	115 115	2 397	-	2 389	2 130	259	8	-	8	8	-	-	7 070	48	-	48	7 022	105 648
в чуждестранна валута	1 335 183	1 236	-	215	215	-	1 021	79	942	942	-	-	1 793	-	-	-	1 793	1 332 154
в т.ч. в евро	3 270	1 236	-	215	215	-	1 021	79	942	942	-	-	-	-	-	-	-	2 034

Източник: БНБ.

1.4.2. СЕКТОРНА МЕСЕЧНА ОТЧЕТНОСТ НА ДРУГИ ПАРИЧНО-ФИНАНСОВИ ИНСТИТУЦИИ КЪМ ЮЛИ 2011 г.

(хил. лв.)

	Общо																				
		Резидентен сектор														Нерезидентен сектор					Некласифицирани
			Парично-финансов			Държавно управление				Други резиденти							ЕС			Други страни	
				БНБ	Други ПФИ		ЦДУ	МДУ	СОФ		Нефинансови предприятия	Финансови предприятия	ФПС	ЗД и ПФ	Домакинства и НТООД			Евро-зона	Извън евро-зоната		
АКТИВИ	**80 975 002**	**66 121 922**	**7 943 737**	**5 582 143**	**2 361 594**	**3 873 395**	**3 560 091**	**313 302**	**2**	**54 304 790**	**33 720 749**	**1 298 867**	**1 243 910**	**54 957**	**19 285 174**	**10 244 759**	**9 311 323**	**7 842 234**	**1 469 089**	**933 436**	**4 608 321**
1. Каса	1 419 583	-	-	-	-	-	-	-	-	-	-	-	-	-	-	-	-	-	-	-	1 419 583
в левове	842 309	-	-	-	-	-	-	-	-	-	-	-	-	-	-	-	-	-	-	-	842 309
в чуждестранна валута	577 274	-	-	-	-	-	-	-	-	-	-	-	-	-	-	-	-	-	-	-	577 274
в т.ч. в евро	434 178	-	-	-	-	-	-	-	-	-	-	-	-	-	-	-	-	-	-	-	434 178
2. Депозити	14 673 598	6 968 844	6 968 844	5 581 685	1 387 159	-	-	-	-	-	-	-	-	-	-	7 704 754	7 393 760	6 277 731	1 116 029	310 994	-
2.1. Овърнайт депозити	9 976 017	6 001 559	6 001 559	5 581 603	419 956	-	-	-	-	-	-	-	-	-	-	3 974 458	3 779 926	3 324 639	455 287	194 532	-
в левове	4 523 563	3 933 734	3 933 734	3 824 090	109 644	-	-	-	-	-	-	-	-	-	-	589 829	589 630	589 630	-	199	-
в чуждестранна валута	5 452 454	2 067 825	2 067 825	1 757 513	310 312	-	-	-	-	-	-	-	-	-	-	3 384 629	3 190 296	2 735 009	455 287	194 333	-
в т.ч. в евро	4 406 561	2 000 186	2 000 186	1 757 513	242 673	-	-	-	-	-	-	-	-	-	-	2 406 375	2 398 063	2 157 850	240 213	8 312	-
2.2. Депозити с договорен матуритет	4 697 581	967 285	967 285	82	967 203	-	-	-	-	-	-	-	-	-	-	3 730 296	3 613 834	2 953 092	660 742	116 462	-
в левове	484 863	370 713	370 713	82	370 631	-	-	-	-	-	-	-	-	-	-	114 150	114 150	107 500	6 650	-	-
в чуждестранна валута	4 212 718	596 572	596 572	-	596 572	-	-	-	-	-	-	-	-	-	-	3 616 146	3 499 684	2 845 592	654 092	116 462	-
в т.ч. в евро	3 246 518	468 537	468 537	-	468 537	-	-	-	-	-	-	-	-	-	-	2 777 981	2 669 179	2 172 423	496 756	108 802	-
2.3. Депозити, договорени за ползване след предизвестие	-	-	-	-	-	-	-	-	-	-	-	-	-	-	-	-	-	-	-	-	-
в левове	-	-	-	-	-	-	-	-	-	-	-	-	-	-	-	-	-	-	-	-	-
в чуждестранна валута	-	-	-	-	-	-	-	-	-	-	-	-	-	-	-	-	-	-	-	-	-
в т.ч. в евро	-	-	-	-	-	-	-	-	-	-	-	-	-	-	-	-	-	-	-	-	-
3. Репо сделки	391 024	372 508	286 262	-	286 262	-	-	-	-	86 246	28 365	42 604	14 430	28 174	15 277	18 516	18 516	18 516	-	-	-
в левове	311 923	311 923	243 448	-	243 448	-	-	-	-	68 475	11 180	42 604	14 430	28 174	14 691	-	-	-	-	-	-
в чуждестранна валута	79 101	60 585	42 814	-	42 814	-	-	-	-	17 771	17 185	-	-	-	586	18 516	18 516	18 516	-	-	-
в т.ч. в евро	38 892	38 892	22 493	-	22 493	-	-	-	-	16 399	15 813	-	-	-	586	-	-	-	-	-	-
4. Кредити	53 620 835	52 768 866	442 524	-	442 524	233 529	1 528	232 001	-	52 092 813	32 320 929	809 219	809 165	54	18 962 665	851 969	397 394	298 840	98 554	454 575	-
до 1 година	12 437 596	12 263 482	12	-	12	27 079	1 528	25 551	-	12 236 391	10 209 285	241 231	241 177	54	1 785 875	174 114	130 120	126 921	3 199	43 994	-
в левове	5 535 910	5 513 832	12	-	12	23 947	29	23 918	-	5 489 873	3 854 986	85 984	85 950	34	1 548 903	22 078	2 385	1 060	1 325	19 693	-
в чуждестранна валута	6 901 686	6 749 650	-	-	-	3 132	1 499	1 633	-	6 746 518	6 354 299	155 247	155 227	20	236 972	152 036	127 735	125 861	1 874	24 301	-
в т.ч. в евро	6 502 610	6 374 401	-	-	-	3 132	1 499	1 633	-	6 371 269	5 985 647	154 624	154 604	20	230 998	128 209	121 912	120 108	1 804	6 297	-
над 1 до 5 години	10 788 464	10 631 801	57 000	-	57 000	21 947	-	21 947	-	10 552 854	8 763 632	247 403	247 403	-	1 541 819	156 663	69 565	52 339	17 226	87 098	-
в левове	2 887 512	2 886 853	57 000	-	57 000	21 647	-	21 647	-	2 808 206	1 558 733	82 374	82 374	-	1 167 099	659	274	180	94	385	-
в чуждестранна валута	7 900 952	7 744 948	-	-	-	300	-	300	-	7 744 648	7 204 899	165 029	165 029	-	374 720	156 004	69 291	52 159	17 132	86 713	-
в т.ч. в евро	7 773 488	7 623 494	-	-	-	300	-	300	-	7 623 194	7 086 776	165 029	165 029	-	371 389	149 994	65 963	48 836	17 127	84 031	-
над 5 години	30 394 775	29 873 583	385 512	-	385 512	184 503	-	184 503	-	29 303 568	13 348 012	320 585	320 585	-	15 634 971	521 192	197 709	119 580	78 129	323 483	-
в левове	11 889 754	11 887 458	385 500	-	385 500	144 668	-	144 668	-	11 357 290	2 225 449	87 007	87 007	-	9 044 834	2 296	1 965	1 370	595	331	-
в чуждестранна валута	18 505 021	17 986 125	12	-	12	39 835	-	39 835	-	17 946 278	11 122 563	233 578	233 578	-	6 590 137	518 896	195 744	118 210	77 534	323 152	-
в т.ч. в евро	17 839 753	17 499 390	12	-	12	39 835	-	39 835	-	17 459 543	10 831 348	223 836	223 836	-	6 404 359	340 363	187 103	115 775	71 328	153 260	-
5. Ценни книжа, различни от акции	5 185 740	3 951 212	65 490	-	65 490	3 524 568	3 459 271	65 297	-	361 154	287 514	73 640	73 640	-	-	1 234 528	1 180 487	962 152	218 335	54 041	-
до 1 година	818 259	103 410	-	-	-	103 410	103 410	-	-	-	-	-	-	-	-	714 849	714 849	714 849	-	-	-
в левове	103 410	103 410	-	-	-	103 410	103 410	-	-	-	-	-	-	-	-	-	-	-	-	-	-
в чуждестранна валута	714 849	-	-	-	-	-	-	-	-	-	-	-	-	-	-	714 849	714 849	714 849	-	-	-
в т.ч. в евро	714 849	-	-	-	-	-	-	-	-	-	-	-	-	-	-	714 849	714 849	714 849	-	-	-
над 1 до 2 години	24 632	-	-	-	-	-	-	-	-	-	-	-	-	-	-	24 632	19 699	-	19 699	4 933	-
в левове	-	-	-	-	-	-	-	-	-	-	-	-	-	-	-	-	-	-	-	-	-
в чуждестранна валута	24 632	-	-	-	-	-	-	-	-	-	-	-	-	-	-	24 632	19 699	-	19 699	4 933	-

(продължава)

1.4.2. СЕКТОРНА МЕСЕЧНА ОТЧЕТНОСТ НА ДРУГИ ПАРИЧНО-ФИНАНСОВИ ИНСТИТУЦИИ КЪМ ЮЛИ 2011 г.
(продължение)

(хил. лв.)

	Общо	Резидентен сектор	Парично-финансов			Държавно управление				Други резиденти		Финансови предприятия			Домакинства и НТООД	Нерезидентен сектор	ЕС	Евро-зона	Извън евро-зоната	Други страни	Некласифицирани
				БНБ	Други ПФИ		ЦДУ	МДУ	СОФ		Нефинансови предприятия		ФПС	ЗД и ПФ							
в т.ч. в евро	24 632	-	-	-	-	-	-	-	-	-	-	-	-	-	-	24 632	19 699	-	19 699	4 933	-
над 2 години	4 342 849	3 847 802	65 490	-	65 490	3 421 158	3 355 861	65 297	-	361 154	287 514	73 640	73 640	-	-	495 047	445 939	247 303	198 636	49 108	-
в левове	1 769 840	1 582 210	32 475	-	32 475	1 532 493	1 529 592	2 901	-	17 242	17 083	159	159	-	-	187 630	179 046	9 065	169 981	8 584	-
в чуждестранна валута	2 573 009	2 265 592	33 015	-	33 015	1 888 665	1 826 269	62 396	-	343 912	270 431	73 481	73 481	-	-	307 417	266 893	238 238	28 655	40 524	-
в т.ч. в евро	2 012 854	1 759 240	33 015	-	33 015	1 385 742	1 323 346	62 396	-	340 483	267 002	73 481	73 481	-	-	253 614	215 825	187 483	28 342	37 789	-
6. Акции и други капиталови инструменти	478 069	389 207	10 109	-	10 109	-	-	-	-	379 098	113 795	265 303	242 586	22 717	-	88 862	12 287	8 056	4 231	76 575	-
в левове	387 596	387 596	10 109	-	10 109	-	-	-	-	377 487	113 795	263 692	240 975	22 717	-	-	-	-	-	-	-
в чуждестранна валута	90 473	1 611	-	-	-	-	-	-	-	1 611	-	1 611	1 611	-	-	88 862	12 287	8 056	4 231	76 575	-
в т.ч. в евро	79 166	601	-	-	-	-	-	-	-	601	-	601	601	-	-	78 565	9 968	6 428	3 540	68 597	-
7. Дълготрайни активи	2 901 349	-	-	-	-	-	-	-	-	-	-	-	-	-	-	-	-	-	-	-	2 901 349
8. Други активи	2 304 804	1 671 285	170 508	458	170 050	115 298	99 292	16 004	2	1 385 479	970 146	108 101	104 089	4 012	307 232	346 130	308 879	276 939	31 940	37 251	287 389
в левове	1 094 802	836 310	112 470	457	112 013	73 950	58 543	15 405	2	649 890	344 433	95 438	91 430	4 008	210 019	22 115	18 800	14 877	3 923	3 315	236 377
в чуждестранна валута	1 210 002	834 975	58 038	1	58 037	41 348	40 749	599	-	735 589	625 713	12 663	12 659	4	97 213	324 015	290 079	262 062	28 017	33 936	51 012
в т.ч. в евро	1 067 569	772 244	37 550	1	37 549	39 202	38 603	599	-	695 492	594 214	12 511	12 507	4	88 767	246 172	221 851	218 064	3 787	24 321	49 153
ПАСИВИ	**80 975 002**	**55 078 261**	**2 300 986**	**1 296**	**2 299 690**	**1 876 335**	**784 753**	**1 089 470**	**2 112**	**50 900 940**	**15 887 802**	**3 924 448**	**1 993 041**	**1 931 407**	**31 088 690**	**14 371 557**	**12 590 703**	**11 117 924**	**1 472 779**	**1 780 854**	**11 525 184**
9. Депозити	63 438 367	49 744 421	1 767 810	256	1 767 554	1 786 949	699 704	1 086 196	1 049	46 189 662	13 547 356	3 769 580	1 954 603	1 814 977	28 872 726	13 693 946	12 020 077	10 641 928	1 378 149	1 673 869	-
9.1. Овърнайт депозити	15 326 795	12 651 135	356 627	256	356 371	964 227	102 083	861 232	912	11 330 281	6 879 920	1 004 735	435 811	568 924	3 445 626	2 675 660	2 432 360	2 275 683	156 677	243 300	-
в левове	9 684 497	8 767 911	174 644	256	174 388	909 468	54 214	854 936	318	7 683 799	4 361 121	529 755	284 159	245 596	2 792 923	916 586	870 439	748 882	121 557	46 147	-
в чуждестранна валута	5 642 298	3 883 224	181 983	-	181 983	54 759	47 869	6 296	594	3 646 482	2 518 799	474 980	151 652	323 328	652 703	1 759 074	1 561 921	1 526 801	35 120	197 153	-
в т.ч. в евро	4 739 372	3 059 004	105 815	-	105 815	49 655	43 821	5 275	559	2 903 534	1 994 940	384 832	121 753	263 079	523 762	1 680 368	1 544 752	1 517 011	27 741	135 616	-
9.2. Депозити с договорен матуритет	43 134 819	32 247 467	1 411 183	-	1 411 183	822 722	597 621	224 964	137	30 013 562	6 576 227	2 759 695	1 516 836	1 242 859	20 677 640	10 887 352	9 512 896	8 308 901	1 203 995	1 374 456	-
до 2 години	36 368 673	30 622 826	967 750	-	967 750	749 424	524 530	224 757	137	28 905 652	6 310 651	2 602 981	1 501 407	1 101 574	19 992 020	5 745 847	5 202 303	4 459 502	742 801	543 544	-
в левове	14 129 648	13 641 767	235 740	-	235 740	496 541	274 563	221 841	137	12 909 486	3 141 071	1 357 688	501 182	856 506	8 410 727	487 881	433 064	304 338	128 726	54 817	-
в чуждестранна валута	22 239 025	16 981 059	732 010	-	732 010	252 883	249 967	2 916	-	15 996 166	3 169 580	1 245 293	1 000 225	245 068	11 581 293	5 257 966	4 769 239	4 155 164	614 075	488 727	-
в т.ч. в евро	19 592 224	14 607 515	612 104	-	612 104	243 059	240 396	2 663	-	13 752 352	2 694 259	1 238 110	996 517	241 593	9 819 983	4 984 709	4 637 803	4 030 574	607 229	346 906	-
над 2 години	6 766 146	1 624 641	443 433	-	443 433	73 298	73 091	207	-	1 107 910	265 576	156 714	15 429	141 285	685 620	5 141 505	4 310 593	3 849 399	461 194	830 912	-
в левове	948 022	912 729	442 510	-	442 510	62 314	62 107	207	-	407 905	102 519	64 960	1 782	63 178	240 426	35 293	29 783	26 980	2 803	5 510	-
в чуждестранна валута	5 818 124	711 912	923	-	923	10 984	10 984	-	-	700 005	163 057	91 754	13 647	78 107	445 194	5 106 212	4 280 810	3 822 419	458 391	825 402	-
в т.ч. в евро	5 610 762	590 886	860	-	860	10 955	10 955	-	-	579 071	136 221	91 497	13 645	77 852	351 353	5 019 876	4 217 781	3 760 371	457 410	802 095	-
9.3. Депозити, договорени за ползване след предизвестие	4 976 753	4 845 819	-	-	-	-	-	-	-	4 845 819	91 209	5 150	1 956	3 194	4 749 460	130 934	74 821	57 344	17 477	56 113	-
до 3 месеца	4 976 753	4 845 819	-	-	-	-	-	-	-	4 845 819	91 209	5 150	1 956	3 194	4 749 460	130 934	74 821	57 344	17 477	56 113	-
в левове	2 507 311	2 483 273	-	-	-	-	-	-	-	2 483 273	53 453	1 337	-	1 337	2 428 483	24 038	15 179	9 569	5 610	8 859	-
в чуждестранна валута	2 469 442	2 362 546	-	-	-	-	-	-	-	2 362 546	37 756	3 813	1 956	1 857	2 320 977	106 896	59 642	47 775	11 867	47 254	-
в т.ч. в евро	2 021 733	1 930 395	-	-	-	-	-	-	-	1 930 395	8 901	3 813	1 956	1 857	1 917 681	91 338	54 611	45 524	9 087	36 727	-
над 3 месеца	-	-	-	-	-	-	-	-	-	-	-	-	-	-	-	-	-	-	-	-	-
в левове	-	-	-	-	-	-	-	-	-	-	-	-	-	-	-	-	-	-	-	-	-
в чуждестранна валута	-	-	-	-	-	-	-	-	-	-	-	-	-	-	-	-	-	-	-	-	-
в т.ч. в евро	-	-	-	-	-	-	-	-	-	-	-	-	-	-	-	-	-	-	-	-	-

(продължава)

1.4.2. СЕКТОРНА МЕСЕЧНА ОТЧЕТНОСТ НА ДРУГИ ПАРИЧНО-ФИНАНСОВИ ИНСТИТУЦИИ КЪМ ЮЛИ 2011 г.
(продължение)

(хил. лв.)

	Общо	Резидентен сектор														Нерезидентен сектор					Некласифицирани
			Парично-финансов			Държавно управление				Други резиденти							ЕС			Други страни	
				БНБ	Други ПФИ		ЦДУ	МДУ	СОФ		Нефинансови предприятия	Финансови предприятия	ФПС	ЗД и ПФ	Домакинства и НТООД			Евро-зона	Извън евро-зоната		
10. Търгуеми инструменти (издадени дългови ценни книжа + акции/дялове на ФПП + репо сделки)	853 419	515 932	367 711	-	367 711	-	-	-	-	148 221	51 335	78 799	8 242	70 557	18 087	337 487	275 045	213 520	61 525	62 442	-
в левове	375 371	352 217	285 177	-	285 177	-	-	-	-	67 040	37 666	11 863	3 987	7 876	17 511	23 154	22 415	7	22 408	739	-
в чуждестранна валута	478 048	163 715	82 534	-	82 534	-	-	-	-	81 181	13 669	66 936	4 255	62 681	576	314 333	252 630	213 513	39 117	61 703	-
в т.ч. в евро	445 932	143 394	62 213	-	62 213	-	-	-	-	81 181	13 669	66 936	4 255	62 681	576	302 538	252 630	213 513	39 117	49 908	-
11. Капитал и резерви	10 026 800	-	-	-	-	-	-	-	-	-	-	-	-	-	-	-	-	-	-	-	10 026 800
11.1. Основен капитал	3 739 821	-	-	-	-	-	-	-	-	-	-	-	-	-	-	-	-	-	-	-	3 739 821
11.2. Резерви	5 108 039	-	-	-	-	-	-	-	-	-	-	-	-	-	-	-	-	-	-	-	5 108 039
11.3. Финансов резултат	1 178 940	-	-	-	-	-	-	-	-	-	-	-	-	-	-	-	-	-	-	-	1 178 940
12. Други пасиви	6 656 416	4 817 908	165 465	1 040	164 425	89 386	85 049	3 274	1 063	4 563 057	2 289 111	76 069	30 196	45 873	2 197 877	340 124	295 581	262 476	33 105	44 543	1 498 384
в левове	4 742 554	3 281 120	112 541	1 040	111 501	87 254	83 003	3 188	1 063	3 081 325	1 287 134	50 225	20 068	30 157	1 743 966	50 655	40 514	24 492	16 022	10 141	1 410 779
в чуждестранна валута	1 913 862	1 536 788	52 924	-	52 924	2 132	2 046	86	-	1 481 732	1 001 977	25 844	10 128	15 716	453 911	289 469	255 067	237 984	17 083	34 402	87 605
в т.ч. в евро	1 744 909	1 428 243	35 792	-	35 792	2 053	1 967	86	-	1 390 398	951 822	25 783	10 083	15 700	412 793	248 451	231 767	223 748	8 019	16 684	68 215

Забележка: Предварителни данни.

Източници: други ПФИ.

1.5. ПАРИЧНИ АГРЕГАТИ

1.5.1. ПАРИЧНИ АГРЕГАТИ ПО ДЕФИНИЦИЯ НА ЕВРОПЕЙСКАТА ЦЕНТРАЛНА БАНКА

(хил. лв.)

	M1					M2											M3
	Пари извън ПФИ*	Овърнайт депозити				Депозити с договорен матуритет до 2 години			Депозити, договорени за ползване след предизвестие до 3 месеца			КВАЗИПАРИ		Търгуеми инструменти (издадени дългови ценни книжа до 2 години + акции/дялове на ФПП + репо сделки)			
		левове	чуждестранна валута			левове	чуждестранна валута		левове	чуждестранна валута				левове	чуждестранна валута		
Салда																	
VII.2010	6 962 373	8 292 172	3 281 021	11 573 193	18 535 566	11 504 763	15 559 211	27 063 974	2 096 781	2 057 942	4 154 723	31 218 697	49 754 263	79 952	1 743	81 695	49 835 958
VIII.2010	7 118 590	8 599 640	3 332 517	11 932 157	19 050 747	11 593 710	15 579 149	27 172 859	2 146 815	2 059 245	4 206 060	31 378 919	50 429 666	82 580	1 743	84 323	50 513 989
IX.2010	7 076 769	8 717 125	3 257 748	11 974 873	19 051 642	11 538 223	15 449 626	26 987 849	2 148 925	2 056 747	4 205 672	31 193 521	50 245 163	85 627	1 743	87 370	50 332 533
X.2010	7 022 664	8 631 681	3 223 995	11 855 676	18 878 340	11 709 361	15 511 713	27 221 074	2 142 343	2 062 275	4 204 618	31 425 692	50 304 032	88 125	1 743	89 868	50 393 900
XI.2010	6 953 066	8 730 612	3 385 652	12 116 264	19 069 330	11 921 514	15 663 926	27 585 440	2 154 702	2 066 040	4 220 742	31 806 182	50 875 512	88 522	1 743	90 265	50 965 777
XII.2010	7 356 650	7 818 137	3 212 265	11 030 402	18 387 052	11 949 302	15 891 062	27 840 364	2 309 260	2 131 938	4 441 198	32 281 562	50 668 614	70 588	1 743	72 331	50 740 945
I.2011	6 943 365	7 872 339	3 227 103	11 099 442	18 042 807	12 369 762	16 008 713	28 378 475	2 290 845	2 152 617	4 443 462	32 821 937	50 864 744	69 484	3 601	73 085	50 937 829
II.2011	6 856 612	8 066 061	3 426 491	11 492 552	18 349 164	12 479 705	16 024 420	28 504 125	2 302 875	2 184 308	4 487 183	32 991 308	51 340 472	66 436	7 920	74 356	51 414 828
III.2011	6 823 053	7 996 643	3 425 088	11 421 731	18 244 784	12 873 501	16 176 469	29 049 970	2 357 457	2 215 006	4 572 463	33 622 433	51 867 217	71 459	7 920	79 379	51 946 596
IV.2011	6 858 430	8 151 740	3 377 586	11 529 326	18 387 756	13 151 559	15 973 961	29 125 520	2 411 256	2 252 860	4 664 116	33 789 636	52 177 392	59 157	7 920	67 077	52 244 469
V.2011	6 864 962	8 138 387	3 360 175	11 498 562	18 363 524	13 322 169	16 223 698	29 545 867	2 398 139	2 285 845	4 683 984	34 229 851	52 593 375	61 824	7 920	69 744	52 663 119
VI.2011	6 974 086	8 191 639	3 570 289	11 761 928	18 736 014	13 514 475	16 062 688	29 577 163	2 424 901	2 307 868	4 732 769	34 309 932	53 045 946	62 329	3 601	65 930	53 111 876
VII.2011	7 234 050	8 567 152	3 700 716	12 267 868	19 501 918	13 609 494	16 488 244	30 097 738	2 483 273	2 362 546	4 845 819	34 943 557	54 445 475	63 878	3 601	67 479	54 512 954
Реални трансакции																	
VII.2010	200 679	401 738	-91 146	310 592	511 271	175 897	81 369	257 266	41 093	9 508	50 601	307 867	819 138	3 072	-600	2 472	821 610
VIII.2010	156 217	307 471	31 629	339 100	495 317	88 947	-35 800	53 147	50 034	-8 668	41 366	94 513	589 830	2 628	-	2 628	592 458
IX.2010	-41 821	117 474	-27 206	90 268	48 447	-55 370	21 264	-34 106	2 110	24 595	26 705	-7 401	41 046	3 047	-	3 047	44 093
X.2010	-54 105	-85 404	-23 817	-109 221	-163 326	183 262	92 360	275 622	-6 575	11 347	4 772	280 394	117 068	2 498	-	2 498	119 566
XI.2010	-69 598	107 006	116 246	223 252	153 654	215 234	18 865	234 099	12 359	-20 384	-8 025	226 074	379 728	397	-	397	380 125
XII.2010	403 584	-1 024 773	-157 913	-1 182 686	-779 102	27 788	273 386	301 174	154 558	74 209	228 767	529 941	-249 161	-17 934	-	-17 934	-267 095
I.2011	-413 285	54 202	36 867	91 069	-322 216	420 460	180 869	601 329	-18 415	32 340	13 925	615 254	293 038	-1 104	1 858	754	293 792
II.2011	-86 753	193 554	207 069	400 623	313 870	109 907	34 785	144 692	12 030	35 432	47 462	192 154	506 024	-3 048	4 319	1 271	507 295
III.2011	-33 559	-69 414	19 877	-49 537	-83 096	394 075	209 703	603 778	54 581	41 635	96 216	699 994	616 898	5 023	-	5 023	621 921
IV.2011	35 377	155 096	-15 376	139 720	175 097	278 058	-110 416	167 642	53 803	54 872	108 675	276 317	451 414	-12 302	-	-12 302	439 112
V.2011	6 532	-13 347	-40 999	-54 346	-47 814	170 610	181 291	351 901	-13 116	20 457	7 341	359 242	311 428	2 667	-	2 667	314 095
VI.2011	109 124	53 251	214 190	267 441	376 565	192 306	-147 147	45 159	26 769	24 595	51 364	96 523	473 088	505	-4 319	-3 814	469 274
VII.2011	259 964	375 513	118 497	494 010	753 974	95 019	392 005	487 024	58 368	48 235	106 603	593 627	1 347 601	1 549	-	1 549	1 349 150

* Равнява се на показателя *пари в обращение* на Европейската централна банка.

Забележка: Предварителни данни.

Източници: БНБ и други ПФИ.

1.5.2. ИЗТОЧНИЦИ НА ПАРИЧНИТЕ АГРЕГАТИ ПО ДЕФИНИЦИЯ НА ЕВРОПЕЙСКАТА ЦЕНТРАЛНА БАНКА

(хил. лв.)

	Дългосрочни финансови пасиви								Вътрешен кредит							Нетни чуждестранни активи			Дълго-трайни активи	Други позиции (нето)
	Депозити с договорен матуритет над 2 години и депозити, договорени за ползване след предизвестие над 3 месеца			Издадени дългови ценни книжа над 2 години			Капи-тал и резерви		Вземания от сектор *държавно управление*			Вземания от неправителствения сектор				Чужде-странни активи	Минус чужде-странни пасиви			
	левове	чуждестранна валута		левове	чуждестранна валута				левове	чуждестранна валута		левове	чуждестранна валута							
Салда																				
VII.2010	357 755	782 448	1 140 203	1 855	103 517	105 372	13 473 167	14 718 742	-1 508 879	-420 448	-1 929 327	20 683 689	30 816 598	51 500 287	49 570 960	31 710 008	15 990 729	15 719 279	2 963 357	-3 698 896
VIII.2010	356 902	773 995	1 130 897	1 855	104 019	105 874	13 769 011	15 005 782	-1 227 886	-327 441	-1 555 327	20 516 985	30 714 975	51 231 960	49 676 633	32 070 734	15 412 704	16 658 030	2 984 481	-3 799 373
IX.2010	363 773	758 836	1 122 609	1 855	104 022	105 877	13 732 845	14 961 331	-1 311 527	-524 422	-1 835 949	20 541 099	31 398 850	51 939 949	50 104 000	32 947 214	16 740 942	16 206 272	2 995 625	-4 012 033
X.2010	366 559	750 395	1 116 954	1 855	105 952	107 807	13 787 280	15 012 041	-1 091 198	-555 657	-1 646 855	20 462 505	31 560 363	52 022 868	50 376 013	32 119 219	16 104 549	16 014 670	3 032 338	-4 017 080
XI.2010	366 841	780 591	1 147 432	1 855	104 401	106 256	14 045 790	15 299 478	-1 030 507	-508 927	-1 539 434	20 394 666	31 843 790	52 238 456	50 699 022	32 807 477	16 284 331	16 523 146	3 052 133	-4 009 046
XII.2010	400 452	767 066	1 167 518	1 855	103 602	105 457	14 306 325	15 579 300	-1 709 257	-549 401	-2 258 658	20 449 217	31 831 159	52 280 376	50 021 718	33 381 264	16 294 947	17 086 317	3 061 765	-3 849 555
I.2011	426 576	750 094	1 176 670	1 855	110 812	112 667	14 126 577	15 415 914	-1 376 775	-267 536	-1 644 311	20 501 189	31 886 483	52 387 672	50 743 361	32 551 259	15 923 252	16 628 007	3 081 474	-4 099 099
II.2011	419 503	751 689	1 171 192	2 005	110 747	112 752	14 275 687	15 559 631	-1 511 794	356 268	-1 155 526	20 456 636	31 825 033	52 281 669	51 126 143	32 888 731	15 885 700	17 003 031	3 095 331	-4 250 046
III.2011	402 802	753 182	1 155 984	2 005	94 969	96 974	14 258 772	15 511 730	-1 422 895	540 399	-882 496	20 315 050	32 019 468	52 334 518	51 452 022	32 485 154	15 486 540	16 998 614	3 113 366	-4 105 676
IV.2011	397 995	710 388	1 108 383	2 005	110 566	112 571	14 153 425	15 374 379	-1 880 770	968 989	-911 781	20 241 227	32 387 795	52 629 022	51 717 241	32 074 591	15 122 342	16 952 249	3 144 175	-4 194 817
V.2011	399 924	706 518	1 106 442	2 005	110 588	112 593	14 348 023	15 567 058	-2 070 724	977 978	-1 092 746	20 211 062	32 478 908	52 689 970	51 597 224	32 963 802	15 221 914	17 741 888	3 164 654	-4 273 589
VI.2011	399 815	709 631	1 109 446	2 005	110 610	112 615	14 055 855	15 277 916	-2 202 746	920 027	-1 282 719	20 294 682	32 540 923	52 835 605	51 552 886	33 592 181	15 613 644	17 978 537	3 171 832	-4 313 463
VII.2011	408 112	700 005	1 108 117	3 162	77 580	80 742	14 368 829	15 557 688	-2 110 502	885 076	-1 225 426	20 195 308	32 800 738	52 996 046	51 770 620	34 953 970	15 462 862	19 491 108	3 179 421	-4 370 507
Реални трансакции																				
VII.2010	11 421	452	11 873	-	5	5	26 479	38 357	-96 508	-15 391	-111 899	-74 518	140 970	66 452	-45 447	596 698	-507 237	1 103 935	5 665	-204 186
VIII.2010	-853	-12 652	-13 505	-	490	490	91 026	78 011	277 405	76 025	353 430	-160 144	-133 615	-293 759	59 671	77 578	-622 335	699 913	21 124	-110 239
IX.2010	6 754	-4 032	2 722	-	-8	-8	5 346	8 060	-82 154	-158 774	-240 928	52 811	781 882	834 693	593 765	1 147 296	1 422 185	-274 889	11 144	-277 867
X.2010	2 786	-6 226	-3 440	-	1 919	1 919	60 623	59 102	237 108	-26 674	210 434	-68 258	179 186	110 928	321 362	-787 863	-624 510	-163 353	36 713	-16 054
XI.2010	282	20 146	20 428	-	-1 563	-1 563	153 012	171 877	71 937	19 810	91 747	-57 135	221 180	164 045	255 792	380 620	101 789	278 831	19 795	-2 416
XII.2010	33 611	-10 085	23 526	-	-811	-811	180 677	203 392	-792 577	-27 732	-820 309	96 349	10 514	106 863	-713 446	589 231	35 188	554 043	9 632	86 068
I.2011	26 124	-12 605	13 519	-	7 197	7 197	42 394	63 110	328 831	297 092	625 923	57 768	103 679	161 447	787 370	-508 396	-334 873	-173 523	19 709	-276 654
II.2011	-7 073	2 998	-4 075	150	-76	74	35 359	31 358	-134 090	626 848	492 758	-26 601	-42 180	-68 781	423 977	258 487	-29 544	288 031	13 857	-187 212
III.2011	-16 701	5 254	-11 447	-	-15 797	-15 797	18 762	-8 482	86 927	195 386	282 313	-134 257	225 210	90 953	373 266	-269 941	-362 984	93 043	18 035	129 095
IV.2011	-4 807	-37 697	-42 504	-	15 580	15 580	-166 514	-193 438	-457 690	455 296	-2 394	-66 621	399 031	332 410	330 016	-333 559	-318 183	-15 376	30 809	-99 775
V.2011	1 929	-7 204	-5 275	-	4	4	89 622	84 351	-191 734	-1 661	-193 395	-21 054	61 216	40 162	-153 233	676 807	57 489	619 318	20 479	-88 118
VI.2011	-109	3 771	3 662	-	4	4	-218 122	-214 456	-131 132	-52 754	-183 886	94 977	62 261	157 238	-26 648	736 392	398 917	337 475	7 178	-63 187
VII.2011	8 297	-11 303	-3 006	1 157	-33 057	-31 900	90 152	55 246	92 849	-36 879	55 970	-90 115	252 568	162 453	218 423	1 086 816	-176 946	1 263 762	7 589	-85 378

Забележка: Предварителни данни.

Източници: БНБ и други ПФИ.

1.6. НАДЗОРНА СТАТИСТИКА

1.6.1. БАЛАНС НА БАНКОВАТА СИСТЕМА КЪМ 30 ЮНИ 2011 Г.

(хил. лв.)

	Балансова стойност	в това число		
		левове	евро	други валути
АКТИВИ				
Парични средства и парични салда при централни банки	**7 009 129**	**4 646 874**	**2 231 404**	**130 851**
Финансови активи, държани за търгуване	**1 182 741**	**601 424**	**506 437**	**74 880**
Деривати, държани за търгуване	101 855	28 479	43 413	29 963
Капиталови инструменти	30 367	29 346	746	275
Дългови инструменти	1 050 519	543 599	462 278	44 642
Кредити и аванси	0	0	0	0
Финансови активи, отчитани по справедлива стойност в печалбата или загубата	**795 357**	**280 564**	**493 930**	**20 863**
Капиталови инструменти	12 000	9 919	599	1 482
Дългови инструменти	507 448	265 645	234 226	7 577
Кредити и аванси	275 909	5 000	259 105	11 804
Финансови активи на разположение за продажба	**2 316 333**	**731 044**	**1 366 362**	**218 927**
Капиталови инструменти	153 113	137 721	6 088	9 304
Дългови инструменти	2 163 220	593 323	1 360 274	209 623
Кредити и аванси	0	0	0	0
Кредити и вземания (включително финансов лизинг)	**59 554 867**	**20 683 155**	**35 129 571**	**3 742 141**
Дългови инструменти	2 615	0	2 615	0
Кредити и аванси	59 552 252	20 683 155	35 126 956	3 742 141
Инвестиции, държани до падеж	**1 626 127**	**474 698**	**850 949**	**300 480**
Дългови инструменти	1 626 127	474 698	850 949	300 480
Кредити и аванси	0	0	0	0
Деривати – отчитане на хеджиране	**0**	**0**	**0**	**0**
Хеджиране на справедлива стойност	0	0	0	0
Хеджиране на паричен поток	0	0	0	0
Хеджиране на нетна инвестиция в чуждестранна дейност	0	0	0	0
Хеджиране на справедлива стойност при лихвен риск	0	0	0	0
Хеджиране на паричен поток при лихвен риск	0	0	0	0
Промени в справедливата стойност на хеджирани позиции в портфейл, хеджиран за лихвен риск	**0**	**0**	**0**	**0**
Материални активи	**1 350 673**	**1 350 609**	**64**	**0**
Имоти, машини и съоръжения	1 266 482	1 266 418	64	0
Инвестиционни имоти	84 191	84 191	0	0
Нематериални активи	**184 351**	**184 351**	**0**	**0**
Репутация	0	0	0	0
Други нематериални активи	184 351	184 351	0	0
Инвестиции в асоциирани, дъщерни и съвместни предприятия (отчитани по метода на собствения капитал, включително репутация)	**287 245**	**219 550**	**67 695**	**0**
Данъчни активи	**51 554**	**51 234**	**320**	**0**
Текущи данъчни активи	28 026	27 706	320	0
Отсрочени данъчни активи	23 528	23 528	0	0
Други активи	**450 341**	**378 691**	**66 477**	**5 173**
Нетекущи активи и групи от активи за изваждане от употреба, класифицирани като държани за продажба	**170 111**	**170 111**	**0**	**0**
ОБЩО АКТИВИ	**74 978 829**	**29 772 305**	**40 713 209**	**4 493 315**
ПАСИВИ				
Депозити от централни банки	**0**	**0**	**0**	**0**
Финансови пасиви, държани за търгуване	**112 290**	**34 411**	**51 077**	**26 802**
Деривати, държани за търгуване	112 290	34 411	51 077	26 802
Къси позиции	0	0	0	0
Депозити на кредитни институции	0	0	0	0
Депозити, различни от тези на кредитни институции	0	0	0	0
Дългови сертификати (включително облигации, с намерение за обратно изкупуване в кратък срок)	0	0	0	0
Други финансови пасиви, държани за търгуване	0	0	0	0
Финансови пасиви, отчитани по справедлива стойност в печалбата или загубата	**202 840**	**74 354**	**123 441**	**5 045**
Депозити на кредитни институции	202 840	74 354	123 441	5 045
Депозити, различни от тези на кредитни институции	0	0	0	0
Дългови сертификати (включително облигации)	0	0	0	0
Подчинени пасиви	0	0	0	0

(продължава)

1.6.1. БАЛАНС НА БАНКОВАТА СИСТЕМА КЪМ 30 ЮНИ 2011 Г.

(продължение) (хил. лв.)

	Балансова стойност	в това число		
		левове	евро	други валути
Други финансови пасиви, отчитани по справедлива стойност в печалбата или загубата	0	0	0	0
Финансови пасиви, отчитани по амортизирана стойност	**64 101 401**	**27 625 814**	**32 250 536**	**4 225 051**
Депозити на кредитни институции	11 677 641	2 198 504	9 119 879	359 258
Депозити, различни от тези на кредитни институции	49 786 869	25 243 255	20 694 319	3 849 295
Дългови сертификати (включително облигации)	550 543	40 029	510 514	0
Подчинени пасиви	1 873 998	37 283	1 836 424	291
Други финансови пасиви, отчитани по амортизирана стойност	212 350	106 743	89 400	16 207
Финансови пасиви, свързани с прехвърлени финансови активи	**0**	**0**	**0**	**0**
Деривати – отчитане на хеджиране	**13 504**	**0**	**10 673**	**2 831**
Хеджиране на справедлива стойност	10 219	0	10 118	101
Хеджиране на паричен поток	0	0	0	0
Хеджиране на нетна инвестиция в чуждестранна дейност	0	0	0	0
Хеджиране на справедлива стойност при лихвен риск	0	0	0	0
Хеджиране на паричен поток при лихвен риск	3 285	0	555	2 730
Промени в справедливата стойност на хеджирани позиции в портфейл, хеджиран за лихвен риск	**0**	**0**	**0**	**0**
Провизии	**68 501**	**49 278**	**2 051**	**17 172**
Преструктуриране	0	0	0	0
Неуредени правни въпроси и данъчни искове	12 690	7 267	958	4 465
Пенсии и други задължения за компенсации след пенсиониране	18 977	18 977	0	0
Кредитни ангажименти и гаранции	23 114	9 923	484	12 707
Обременяващи договори	0	0	0	0
Други провизии	13 720	13 111	609	0
Данъчни пасиви	**56 636**	**55 820**	**814**	**2**
Текущи данъчни пасиви	8 358	7 542	814	2
Отсрочени данъчни пасиви	48 278	48 278	0	0
Други пасиви	**414 581**	**238 983**	**148 012**	**27 586**
Дялов капитал, платим при поискване (например кооперативни акции)	**0**	**0**	**0**	**0**
Пасиви, включени в групи от пасиви за изваждане от употреба, класифицирани като държани за продажба	**0**	**0**	**0**	**0**
ОБЩО ПАСИВИ	**64 969 753**	**28 078 660**	**32 586 604**	**4 304 489**
КАПИТАЛ И МАЛЦИНСТВЕНО УЧАСТИЕ				
Емитиран капитал	**3 626 495**	**3 626 495**		
Внесен капитал	3 626 495	3 626 495		
Поискан, но невнесен капитал	0	0		
Премиен резерв	**259 361**	**259 361**		
Друг капитал	**228**	**228**		
Капиталов компонент на финансови инструменти	0	0		
Други капиталови инструменти	228	228		
Преоценъчни резерви и други оценъчни разлики от:	**267 851**	**267 851**		
Материални активи	293 076	293 076		
Нематериални активи	0	0		
Хеджиране на нетна инвестиция в чуждестранна дейност (ефективна част)	0	0		
Преизчисляване в чуждестранна валута	0	0		
Хеджиране на паричен поток (ефективна част)	-2 031	-2 031		
Финансови активи на разположение за продажба	-23 194	-23 194		
Нетекущи активи или групи от активи за изваждане от употреба, държани за продажба	0	0		
Други позиции	0	0		
Резерви (включително неразпределени печалби)	**5 544 435**	**5 544 435**		
Изкупени обратно собствени акции	**0**	**0**		
Доход от текущата година	**315 020**	**315 020**		
Междинни дивиденти	**0**	**0**		
Малцинствено участие	**-4 314**	**-4 314**		
Преоценъчни резерви и други оценъчни разлики	-4 314	-4 314		
Други позиции	0	0		
ОБЩО КАПИТАЛ	**10 009 076**	**10 009 076**		
ОБЩО ПАСИВИ И КАПИТАЛ	**74 978 829**	**38 087 736**	**32 586 604**	**4 304 489**

Източник: БНБ.

1.6.2. ОТЧЕТ ЗА ДОХОДИТЕ НА БАНКОВАТА СИСТЕМА КЪМ 30 ЮНИ 2011 г.

(хил. лв.)

Продължаващи (непреустановени) дейности	Обща сума	в това число		
		левове	евро	други валути
Финансови и оперативни приходи и разходи	**1 932 623**	**1 078 288**	**827 393**	**26 942**
Приходи от лихви	**2 513 124**	**1 162 209**	**1 284 819**	**66 096**
Парични средства и парични салда при централни банки	19	0	19	0
Финансови активи, държани за търгуване (ако са отчитани отделно)	51 378	17 284	27 635	6 459
Финансови активи, отчитани по справедлива стойност в печалбата или загубата (ако са отчитани отделно)	14 829	7 859	6 915	55
Финансови активи на разположение за продажба	39 766	13 888	19 998	5 880
Кредити и вземания (включително финансов лизинг)	2 367 764	1 112 596	1 211 992	43 176
Инвестиции, държани до падеж	35 301	10 578	17 018	7 705
Деривати – отчитане на хеджиране на лихвен риск	3 126	0	1 241	1 885
Други активи	941	4	1	936
Разходи за лихви	**1 055 408**	**470 192**	**534 289**	**50 927**
Депозити на централни банки	0	0	0	0
Финансови пасиви, държани за търгуване (ако са отчитани отделно)	25 496	6 947	17 421	1 128
Финансови пасиви, отчитани по справедлива стойност в печалбата или загубата (ако са отчитани отделно)	**659**	**173**	**439**	**47**
Финансови пасиви, отчитани по амортизирана стойност	1 022 189	463 054	513 885	45 250
Деривати – отчитане на хеджиране на лихвен риск	7 033	0	2 542	4 491
Други пасиви	31	18	2	11
Разходи за акционерен капитал, платим при поискване	**0**	**0**		
Приходи от дивиденти	**1 590**	**1 572**	**6**	**12**
Финансови активи, държани за търгуване (ако са отчитани отделно)	101	99	0	2
Финансови активи, отчитани по справедлива стойност в печалбата или загубата (ако са отчитани отделно)	1	1	0	0
Финансови активи на разположение за продажба	1 488	1 472	6	10
Приходи от такси и комисиони	**418 752**	**316 918**	**88 382**	**13 452**
Разходи за такси и комисиони	**41 810**	**28 594**	**11 525**	**1 691**
Нетни реализирани печалби (загуби) от финансови активи и финансови пасиви, отчитани не по справедлива стойност в печалбата или загубата	**6 755**	**6 755**		
Финансови активи на разположение за продажба	6 522	6 522		
Кредити и вземания (включително финансов лизинг)	493	493		
Инвестиции, държани до падеж	-285	-285		
Финансови пасиви, отчитани по амортизирана стойност	0	0		
Други	25	25		
Нетни печалби (загуби) от финансови активи и пасиви, държани за търгуване	**53 653**	**53 653**		
Капиталови инструменти и свързани с тях деривати	1 725	1 725		
Лихвени инструменти и свързани с тях деривати	16 904	16 904		
Валутна търговия	33 480	33 480		
Инструменти за кредитен риск и свързани с тях деривати	0	0		
Стоки и свързани с тях деривати	1 569	1 569		
Други (включително хибридни деривати)	-25	-25		
Нетни печалби (загуби) от финансови активи и пасиви, отчитани по справедлива стойност в печалбата или загубата	**1 728**	**1 728**		
Нетни печалби (загуби) от отчитане на хеджиране	**311**	**311**		
Нетни валутни разлики	**18 448**	**18 448**		
Нетни печалби (загуби) от отписани активи, различни от държаните за продажба	**-1 661**	**-1 661**		
Други оперативни приходи	**25 201**	**25 201**		
Други оперативни разходи	**8 060**	**8 060**		
Административни разходи	**849 770**			
Разходи за персонал	360 049			
Общи административни разходи	489 721			
Амортизация	**112 995**			
Имоти, машини и съоръжения	87 041			
Инвестиционни имоти	530			
Нематериални активи (различни от репутация)	25 424			
Провизии	**4 512**			
Обезценка	**624 739**			
Обезценка на финансови активи, отчитани не по справедлива стойност в печалбата или загубата	*622 309*			
Финансови активи, отчитани по себестойност (некотирани капиталови финансови активи)	0			
Финансови активи на разположение за продажба	-35			
Кредити и вземания (включително финансов лизинг)	622 344			

(продължава)

1.6.2. ОТЧЕТ ЗА ДОХОДИТЕ НА БАНКОВАТА СИСТЕМА КЪМ 30 ЮНИ 2011 Г.

(продължение) (хил. лв.)

Продължаващи (непреустановени) дейности	Обща сума	в това число		
		левове	евро	други валути
Инвестиции, държани до падеж	0			
Обезценка на нефинансови активи	*2 430*			
Имоти, машини и съоръжения	1 838			
Инвестиционни имоти	0			
Репутация	0			
Нематериални активи (различни от репутация)	0			
Инвестиции в асоциирани и съвместни предприятия, отчитани по метода на собствения капитал	0			
Други	592			
Отрицателна репутация, призната незабавно в печалбата или загубата	**0**			
Дял от печалбата или загубата в асоциирани и съвместни предприятия, отчитан по метода на собствения капитал	**14 171**			
Печалба или загуба от нетекущи активи и групи от активи за изваждане от употреба, класифицирани като държани за продажба, без да са определени за преустановени дейности	**-85**			
ОБЩО ПЕЧАЛБА ИЛИ ЗАГУБА ОТ ПРОДЪЛЖАВАЩИ (НЕПРЕУСТАНОВЕНИ) ДЕЙНОСТИ ПРЕДИ ДАНЪЧНИ ОТЧИСЛЕНИЯ	**354 693**			
Данъчен разход (приход), свързан с печалбата или загубата от продължаващи (непреустановени) дейности	**39 673**			
ОБЩО ПЕЧАЛБА ИЛИ ЗАГУБА ОТ ПРОДЪЛЖАВАЩИ (НЕПРЕУСТАНОВЕНИ) ДЕЙНОСТИ СЛЕД ДАНЪЧНИ ОТЧИСЛЕНИЯ	**315 020**			
Печалба или загуба след данъчни отчисления от преустановени дейности	**0**			
ОБЩО ПЕЧАЛБА ИЛИ ЗАГУБА СЛЕД ДАНЪЧНИ ОТЧИСЛЕНИЯ И ПРЕУСТАНОВЕНИ ДЕЙНОСТИ	**315 020**			
Печалба или загуба, свързана с малцинствено участие	**0**			
ПЕЧАЛБА ИЛИ ЗАГУБА, СВЪРЗАНА С АКЦИОНЕРИТЕ НА ПРЕДПРИЯТИЕТО-МАЙКА	**315 020**			

Източник: БНБ.

1.7. РАЗПРЕДЕЛЕНИЕ НА БАНКИТЕ ПО ГРУПИ*

(към 30 юни 2011 г.)

	БАЕ	Банка
I група	UNCR9660	УНИКРЕДИТ БУЛБАНК
	STSA9300	БАНКА ДСК
	UBBS9200	ОБЕДИНЕНА БЪЛГАРСКА БАНКА
	RZBB9155	РАЙФАЙЗЕНБАНК (БЪЛГАРИЯ)
	BPBI9920	ЮРОБАНК И ЕФ ДЖИ БЪЛГАРИЯ
II група	FINV9150	ПЪРВА ИНВЕСТИЦИОННА БАНКА
	PIRB9170	БАНКА ПИРЕОС БЪЛГАРИЯ
	KORP9220	КОРПОРАТИВНА ТЪРГОВСКА БАНКА
	TTBB9400	СОСИЕТЕ ЖЕНЕРАЛ ЕКСПРЕСБАНК
	CECB9790	ЦЕНТРАЛНА КООПЕРАТИВНА БАНКА
	BUIB9888	СИБАНК
	NASB9620	БЪЛГАРСКА БАНКА ЗА РАЗВИТИЕ
	CBUN9195	МКБ ЮНИОНБАНК
	BUIN9561	АЛИАНЦ БАНК БЪЛГАРИЯ
	IORT9120	ИНВЕСТБАНК
	PRCB9230	ПРОКРЕДИТ БАНК (БЪЛГАРИЯ)
	SOMB9130	ОБЩИНСКА БАНКА
	BGUS9160	БЪЛГАРО-АМЕРИКАНСКА КРЕДИТНА БАНКА
	IABG9470	ИНТЕРНЕШЪНЪЛ АСЕТ БАНК
	DEMI9240	ТЪРГОВСКА БАНКА Д
	BINV9480	ЕМПОРИКИ БАНК – БЪЛГАРИЯ
	CREX9260	ТОКУДА БАНК
	WEBK9310	НЛБ БАНКА СОФИЯ
	TEXI9545	ЧПБ ТЕКСИМ
III група	CRBA9898	АЛФА БАНКА – клон БЪЛГАРИЯ
	INGB9145	ИНГ БАНК Н.В. – клон СОФИЯ
	BNPA9440	БНП ПАРИБА С.А. – клон СОФИЯ
	CITI9250	СИТИ БАНК Н.А. – клон СОФИЯ
	TCZB9350	ТЕ-ДЖЕ ЗИРААТ БАНКАСЪ – клон СОФИЯ
	RIBR9210	РЕГИОНАЛНА ИНВЕСТИЦИОННА БАНКА – клон БЪЛГАРИЯ

* Групирането на банките е само за статистически цели. То не съдържа никакъв елемент на оценка на финансовото им състояние и не следва да се интерпретира като рейтингова система.

I група първите пет банки с най-големи активи
II група останалите банки
III група клонове на чуждестранни банки

Източник: БНБ.

1.8. КАПИТАЛОВА АДЕКВАТНОСТ НА БАНКИТЕ КЪМ 30 ЮНИ 2011 Г.

(съгласно Наредба № 8 на БНБ)

(хил. лв.)

Позиции	Първа група	Втора група	Банкова система
СОБСТВЕН КАПИТАЛ (КАПИТАЛОВА БАЗА)*	**5 343 377**	**3 766 511**	**9 109 888**
Капитал от първи ред	**5 258 477**	**3 915 506**	**9 173 983**
Капитал	1 550 060	2 335 706	3 885 766
Резерви	3 336 718	1 377 776	4 714 494
Одитирана печалба за текущата година	0	0	0
Други резерви с общо предназначение	483 240	225 689	708 929
(-) Нематериални активи	-111 541	-62 782	-174 323
Капитал от втори ред	**1 296 839**	**606 428**	**1 903 267**
Базисен капитал от втори ред	388 194	261 808	650 002
Хибридни инструменти	177 980	39 117	217 097
Резерви от преоценка на недвижими имоти, в които се помещава банката	210 214	67 202	277 416
Инструменти с неопределена дюрация и други подобни инструменти	0	155 489	155 489
Добавъчен капитал от втори ред	908 645	344 620	1 253 265
Привилегировани акции с натрупващ се дивидент и фиксиран падеж	0	0	0
Подчинен срочен дълг	908 645	344 620	1 253 265
(-) Превишение на лимита за подчинен срочен дълг и други подобни инструменти	0	0	0
(-) Превишение на лимита за капитал от втори ред	0	0	0
(-) НАМАЛЕНИЯ ОТ КАПИТАЛА ОТ ПЪРВИ И ВТОРИ РЕД	**-1 211 939**	**-755 423**	**-1 967 362**
в т.ч.: (-) от капитала от първи ред	-693 784	-497 131	-1 190 915
в т.ч.: (-) от капитала от втори ред	-518 157	-258 295	-776 452
Специфични провизии при използване на стандартен подход	-1 127 435	-535 482	-1 662 917
КАПИТАЛ ОТ ПЪРВИ РЕД*	**4 564 695**	**3 418 378**	**7 983 073**
КАПИТАЛ ОТ ВТОРИ РЕД*	**778 684**	**348 136**	**1 126 820**
КАПИТАЛОВИ ИЗИСКВАНИЯ	**3 453 111**	**2 711 469**	**6 164 580**
Общи капиталови изисквания за кредитен риск, кредитен риск от контрагента, риск от разсейване и сетълмент риск при свободни доставки	1 966 161	1 609 304	3 575 465
Сетълмент риск	0	0	0
Общи капиталови изисквания за позиционен, валутен и стоков риск	28 643	11 560	40 203
Общи капиталови изисквания за операционен риск	305 244	186 785	492 029
Други капиталови изисквания	1 153 064	903 820	2 056 884
Превишение (+)/недостиг (-) на собствения капитал	1 890 266	1 055 042	2 945 308
ОТНОШЕНИЕ НА ОБЩА КАПИТАЛОВА АДЕКВАТНОСТ (%)	**18.57**	**16.67**	**17.73**
ОТНОШЕНИЕ НА АДЕКВАТНОСТ НА КАПИТАЛА ОТ ПЪРВИ РЕД (%)	**15.86**	**15.13**	**15.54**

* Използвани за изчисленията на съотношенията за адекватност на капитала.

Източник: БНБ.

1.9. ЛИКВИДНОСТ НА БАНКИТЕ КЪМ 30 ЮНИ 2011 Г.
(съгласно Наредба № 11 на БНБ)

(хил. лв.)

Позиции	Общо	Заложени активи/просрочени активи с 30 или повече дни	На виждане до 7 дни	От 8 дни до 1 месец	Над 1 месец до 3 месеца	Над 3 месеца до 6 месеца	Над 6 месеца до 12 месеца	Над 1 година
Първа група								
ЛИКВИДНИ АКТИВИ	7 794 152	1 003 919						
СУМА НА АКТИВИТЕ (входящ поток)	38 226 757	4 898 847	8 950 142	2 218 641	1 251 902	1 708 530	3 065 828	21 031 714
СУМА НА ПАСИВИТЕ (изходящ поток)	33 116 590		9 756 555	4 589 350	4 910 465	3 620 003	4 018 554	6 221 663
Коефициент на ликвидните активи (%)	23.54							
Коефициенти за ликвидност по падежни интервали (%)			91.73	38.81	14.27	15.04	21.50	115.80
Втора група								
ЛИКВИДНИ АКТИВИ	7 178 960	1 188 687						
СУМА НА АКТИВИТЕ (входящ поток)	30 390 071	3 302 352	8 790 496	1 694 956	1 179 638	1 740 334	3 253 114	13 731 533
СУМА НА ПАСИВИТЕ (изходящ поток)	27 252 683		6 277 524	3 512 360	3 572 995	3 398 177	4 114 319	6 377 308
Коефициент на ликвидните активи (%)	26.34							
Коефициенти за ликвидност по падежни интервали (%)			140.03	116.80	35.90	29.61	38.44	113.32
Трета група								
ЛИКВИДНИ АКТИВИ	1 191 465	4 671						
СУМА НА АКТИВИТЕ (входящ поток)	3 910 231	344 821	1 529 011	168 524	157 409	368 510	274 759	1 412 018
СУМА НА ПАСИВИТЕ (изходящ поток)	4 115 759		3 037 208	278 246	156 107	329 973	312 736	1 489
Коефициент на ликвидните активи (%)	28.95							
Коефициенти за ликвидност по падежни интервали (%)			50.34	7.04	6.30	13.62	10.09	54.57
ОБЩО ЗА БАНКОВАТА СИСТЕМА								
ЛИКВИДНИ АКТИВИ	16 164 577	2 197 277						
СУМА НА АКТИВИТЕ (входящ поток)	72 527 059	8 546 020	19 269 649	4 082 121	2 588 949	3 817 374	6 593 701	36 175 265
СУМА НА ПАСИВИТЕ (изходящ поток)	64 485 032		19 071 287	8 379 956	8 639 567	7 348 153	8 445 609	12 600 460
Коефициент на ликвидните активи (%)	25.07							
Коефициенти за ликвидност по падежни интервали (%)			101.04	44.30	17.56	19.14	25.91	110.06

Източник: БНБ.

1.10. БАЛАНСИ И ОТЧЕТИ ЗА ДОХОДИТЕ НА БАНКИТЕ ПО ГРУПИ

1.10.1. БАЛАНС НА БАНКИТЕ ОТ ПЪРВА ГРУПА КЪМ 30 ЮНИ 2011 Г.

(хил. лв.)

	Балансова стойност	в това число		
		левове	евро	други валути
АКТИВИ				
Парични средства и парични салда при централни банки	**3 548 449**	**2 471 731**	**1 018 222**	**58 496**
Финансови активи, държани за търгуване	**659 437**	**383 609**	**241 265**	**34 563**
Деривати, държани за търгуване	69 951	27 154	36 388	6 409
Капиталови инструменти	2 060	2 060	0	0
Дългови инструменти	587 426	354 395	204 877	28 154
Кредити и аванси	0	0	0	0
Финансови активи, отчитани по справедлива стойност в печалбата или загубата	**202 915**	**70 313**	**125 332**	**7 270**
Капиталови инструменти	12 000	9 919	599	1 482
Дългови инструменти	190 915	60 394	124 733	5 788
Кредити и аванси	0	0	0	0
Финансови активи на разположение за продажба	**689 525**	**363 512**	**178 993**	**147 020**
Капиталови инструменти	42 735	36 917	2 115	3 703
Дългови инструменти	646 790	326 595	176 878	143 317
Кредити и аванси	0	0	0	0
Кредити и вземания (включително финансов лизинг)	**32 510 924**	**13 192 130**	**17 455 681**	**1 863 113**
Дългови инструменти	1 000	0	1 000	0
Кредити и аванси	32 509 924	13 192 130	17 454 681	1 863 113
Инвестиции, държани до падеж	**666 259**	**16 051**	**392 946**	**257 262**
Дългови инструменти	666 259	16 051	392 946	257 262
Кредити и аванси	0	0	0	0
Деривати – отчитане на хеджиране	**0**	**0**	**0**	**0**
Хеджиране на справедлива стойност	0	0	0	0
Хеджиране на паричен поток	0	0	0	0
Хеджиране на нетна инвестиция в чуждестранна дейност	0	0	0	0
Хеджиране на справедлива стойност при лихвен риск	0	0	0	0
Хеджиране на паричен поток при лихвен риск	0	0	0	0
Промени в справедливата стойност на хеджирани позиции в портфейл, хеджиран за лихвен риск	**0**	**0**	**0**	**0**
Материални активи	**711 690**	**711 690**	**0**	**0**
Имоти, машини и съоръжения	706 348	706 348	0	0
Инвестиционни имоти	5 342	5 342	0	0
Нематериални активи	**111 541**	**111 541**	**0**	**0**
Репутация	0	0	0	0
Други нематериални активи	111 541	111 541	0	0
Инвестиции в асоциирани, дъщерни и съвместни предприятия (отчитани по метода на собствения капитал, включително репутация)	**68 024**	**68 024**	**0**	**0**
Данъчни активи	**21 075**	**21 075**	**0**	**0**
Текущи данъчни активи	13 980	13 980	0	0
Отсрочени данъчни активи	7 095	7 095	0	0
Други активи	**153 955**	**141 546**	**10 598**	**1 811**
Нетекущи активи и групи от активи за изваждане от употреба, класифицирани като държани за продажба	**25 210**	**25 210**	**0**	**0**
ОБЩО АКТИВИ	**39 369 004**	**17 576 432**	**19 423 037**	**2 369 535**
ПАСИВИ				
Депозити от централни банки	**0**	**0**	**0**	**0**
Финансови пасиви, държани за търгуване	**84 022**	**33 358**	**45 106**	**5 558**
Деривати, държани за търгуване	84 022	33 358	45 106	5 558
Къси позиции	0	0	0	0
Депозити на кредитни институции	0	0	0	0
Депозити, различни от тези на кредитни институции	0	0	0	0
Дългови сертификати (включително облигации, с намерение за обратно изкупуване в кратък срок)	0	0	0	0
Други финансови пасиви, държани за търгуване	0	0	0	0
Финансови пасиви, отчитани по справедлива стойност в печалбата или загубата	**0**	**0**	**0**	**0**
Депозити на кредитни институции	0	0	0	0
Депозити, различни от тези на кредитни институции	0	0	0	0
Дългови сертификати (включително облигации)	0	0	0	0
Подчинени пасиви	0	0	0	0

(продължава)

1.10.1. БАЛАНС НА БАНКИТЕ ОТ ПЪРВА ГРУПА КЪМ 30 ЮНИ 2011 г.
(продължение) (хил. лв.)

	Балансова стойност	в това число		
		левове	евро	други валути
Други финансови пасиви, отчитани по справедлива стойност в печалбата или загубата	0	0	0	0
Финансови пасиви, отчитани по амортизирана стойност	**32 972 255**	**15 161 483**	**15 932 733**	**1 878 039**
Депозити на кредитни институции	5 051 104	1 073 131	3 848 387	129 586
Депозити, различни от тези на кредитни институции	26 400 937	14 002 475	10 650 009	1 748 453
Дългови сертификати (включително облигации)	218 929	40 029	178 900	0
Подчинени пасиви	1 280 379	25 071	1 255 308	0
Други финансови пасиви, отчитани по амортизирана стойност	20 906	20 777	129	0
Финансови пасиви, свързани с прехвърлени финансови активи	**0**	**0**	**0**	**0**
Деривати – отчитане на хеджиране	**13 397**	**0**	**10 667**	**2 730**
Хеджиране на справедлива стойност	10 112	0	10 112	0
Хеджиране на паричен поток	0	0	0	0
Хеджиране на нетна инвестиция в чуждестранна дейност	0	0	0	0
Хеджиране на справедлива стойност при лихвен риск	0	0	0	0
Хеджиране на паричен поток при лихвен риск	3 285	0	555	2 730
Промени в справедливата стойност на хеджирани позиции в портфейл, хеджиран за лихвен риск	**0**	**0**	**0**	**0**
Провизии	**60 313**	**41 586**	**1 563**	**17 164**
Преструктуриране	0	0	0	0
Неуредени правни въпроси и данъчни искове	12 627	7 215	954	4 458
Пенсии и други задължения за компенсации след пенсиониране	15 353	15 353	0	0
Кредитни ангажименти и гаранции	19 346	6 640	0	12 706
Обременяващи договори	0	0	0	0
Други провизии	12 987	12 378	609	0
Данъчни пасиви	**38 900**	**38 900**	**0**	**0**
Текущи данъчни пасиви	3 392	3 392	0	0
Отсрочени данъчни пасиви	35 508	35 508	0	0
Други пасиви	228 483	135 741	85 594	7 148
Дялов капитал, платим при поискване (например кооперативни акции)	**0**	**0**	**0**	**0**
Пасиви, включени в групи от пасиви за изваждане от употреба, класифицирани като държани за продажба	**0**	**0**	**0**	**0**
ОБЩО ПАСИВИ	**33 397 370**	**15 411 068**	**16 075 663**	**1 910 639**
КАПИТАЛ И МАЛЦИНСТВЕНО УЧАСТИЕ				
Емитиран капитал	**1 550 060**	**1 550 060**		
Внесен капитал	1 550 060	1 550 060		
Поискан, но невнесен капитал	0	0		
Премиен резерв	**0**	**0**		
Друг капитал	**0**	**0**		
Капиталов компонент на финансови инструменти	0	0		
Други капиталови инструменти	0	0		
Преоценъчни резерви и други оценъчни разлики от:	**209 506**	**209 506**		
Материални активи	224 545	224 545		
Нематериални активи	0	0		
Хеджиране на нетна инвестиция в чуждестранна дейност (ефективна част)	0	0		
Преизчисляване в чуждестранна валута	0	0		
Хеджиране на паричен поток (ефективна част)	-2 031	-2 031		
Финансови активи на разположение за продажба	-13 008	-13 008		
Нетекущи активи или групи от активи за изваждане от употреба, държани за продажба	0	0		
Други позиции	0	0		
Резерви (включително неразпределени печалби)	**4 000 672**	**4 000 672**		
Изкупени обратно собствени акции	**0**	**0**		
Доход от текущата година	**211 396**	**211 396**		
Междинни дивиденти	**0**	**0**		
Малцинствено участие	**0**	**0**		
Преоценъчни резерви и други оценъчни разлики	0	0		
Други позиции	0	0		
ОБЩО КАПИТАЛ	**5 971 634**	**5 971 634**		
ОБЩО ПАСИВИ И КАПИТАЛ	**39 369 004**	**21 382 702**	**16 075 663**	**1 910 639**

Източник: БНБ.

1.10.2. ОТЧЕТ ЗА ДОХОДИТЕ НА БАНКИТЕ ОТ ПЪРВА ГРУПА КЪМ 30 ЮНИ 2011 г.

(хил. лв.)

Продължаващи (непреустановени) дейности	Обща сума	в това число		
		левове	евро	други валути
Финансови и оперативни приходи и разходи	**1 174 268**	**716 019**	**444 729**	**13 520**
Приходи от лихви	**1 406 133**	**729 351**	**647 450**	**29 332**
Парични средства и парични салда при централни банки	0	0	0	0
Финансови активи, държани за търгуване (ако са отчитани отделно)	42 082	14 252	21 604	6 226
Финансови активи, отчитани по справедлива стойност в печалбата или загубата (ако са отчитани отделно)	5 755	2 392	3 346	17
Финансови активи на разположение за продажба	18 410	7 424	6 459	4 527
Кредити и вземания (включително финансов лизинг)	1 320 365	704 878	605 448	10 039
Инвестиции, държани до падеж	16 390	401	9 351	6 638
Деривати отчитане на хеджиране на лихвен риск	3 126	0	1 241	1 885
Други активи	5	4	1	0
Разходи за лихви	**496 013**	**240 069**	**234 745**	**21 199**
Депозити на централни банки	0	0	0	0
Финансови пасиви, държани за търгуване (ако са отчитани отделно)	24 940	6 894	17 034	1 012
Финансови пасиви, отчитани по справедлива стойност в печалбата или загубата (ако са отчитани отделно)	0	0	0	0
Финансови пасиви, отчитани по амортизирана стойност	464 039	233 174	215 169	15 696
Деривати отчитане на хеджиране на лихвен риск	7 033	0	2 542	4 491
Други пасиви	1	1	0	0
Разходи за акционерен капитал, платим при поискване	**0**	**0**		
Приходи от дивиденти	**131**	**121**	**0**	**10**
Финансови активи, държани за търгуване (ако са отчитани отделно)	98	98	0	0
Финансови активи, отчитани по справедлива стойност в печалбата или загубата (ако са отчитани отделно)	1	1	0	0
Финансови активи на разположение за продажба	32	22	0	10
Приходи от такси и комисиони	**242 852**	**198 251**	**38 238**	**6 363**
Разходи за такси и комисиони	**22 938**	**15 738**	**6 214**	**986**
Нетни реализирани печалби (загуби) от финансови активи и финансови пасиви, отчитани не по справедлива стойност в печалбата или загубата	**4 273**	**4 273**		
Финансови активи на разположение за продажба	4 274	4 274		
Кредити и вземания (включително финансов лизинг)	-1	-1		
Инвестиции, държани до падеж	0	0		
Финансови пасиви, отчитани по амортизирана стойност	0	0		
Други	0	0		
Нетни печалби (загуби) от финансови активи и пасиви, държани за търгуване	**30 867**	**30 867**		
Капиталови инструменти и свързани с тях деривати	-124	-124		
Лихвени инструменти и свързани с тях деривати	8 104	8 104		
Валутна търговия	21 318	21 318		
Инструменти за кредитен риск и свързани с тях деривати	0	0		
Стоки и свързани с тях деривати	1 569	1 569		
Други (включително хибридни деривати)	0	0		
Нетни печалби (загуби) от финансови активи и пасиви, отчитани по справедлива стойност в печалбата или загубата	**1 503**	**1 503**		
Нетни печалби (загуби) от отчитане на хеджиране	**311**	**311**		
Нетни валутни разлики	**-579**	**-579**		
Нетни печалби (загуби) от отписани активи, различни от държаните за продажба	**-324**	**-324**		
Други оперативни приходи	**10 099**	**10 099**		
Други оперативни разходи	**2 047**	**2 047**		
Административни разходи	**433 042**			
Разходи за персонал	188 723			
Общи административни разходи	244 319			
Амортизация	**63 101**			
Имоти, машини и съоръжения	45 530			
Инвестиционни имоти	7			
Нематериални активи (различни от репутация)	17 564			
Провизии	**-1 733**			
Обезценка	**460 510**			
Обезценка на финансови активи, отчитани не по справедлива стойност в печалбата или загубата	*460 508*			
Финансови активи, отчитани по себестойност (некотирани капиталови финансови активи)	0			
Финансови активи на разположение за продажба	-35			
Кредити и вземания (включително финансов лизинг)	460 543			

(продължава)

1.10.2. ОТЧЕТ ЗА ДОХОДИТЕ НА БАНКИТЕ ОТ ПЪРВА ГРУПА КЪМ 30 ЮНИ 2011 г.
(продължение) (хил. лв.)

Продължаващи (непреустановени) дейности	Обща сума	в това число		
		левове	евро	други валути
Инвестиции, държани до падеж	0			
Обезценка на нефинансови активи	*2*			
Имоти, машини и съоръжения	2			
Инвестиционни имоти	0			
Репутация	0			
Нематериални активи (различни от репутация)	0			
Инвестиции в асоциирани и съвместни предприятия, отчитани по метода на собствения капитал	0			
Други	0			
Отрицателна репутация, призната незабавно в печалбата или загубата	**0**			
Дял от печалбата или загубата в асоциирани и съвместни предприятия, отчитан по метода на собствения капитал	**14 171**			
Печалба или загуба от нетекущи активи и групи от активи за изваждане от употреба, класифицирани като държани за продажба, без да са определени за преустановени дейности	**0**			
ОБЩО ПЕЧАЛБА ИЛИ ЗАГУБА ОТ ПРОДЪЛЖАВАЩИ (НЕПРЕУСТАНОВЕНИ) ДЕЙНОСТИ ПРЕДИ ДАНЪЧНИ ОТЧИСЛЕНИЯ	**233 519**			
Данъчен разход (приход), свързан с печалбата или загубата от продължаващи (непреустановени) дейности	**22 123**			
ОБЩО ПЕЧАЛБА ИЛИ ЗАГУБА ОТ ПРОДЪЛЖАВАЩИ (НЕПРЕУСТАНОВЕНИ) ДЕЙНОСТИ СЛЕД ДАНЪЧНИ ОТЧИСЛЕНИЯ	**211 396**			
Печалба или загуба след данъчни отчисления от преустановени дейности	**0**			
ОБЩО ПЕЧАЛБА ИЛИ ЗАГУБА СЛЕД ДАНЪЧНИ ОТЧИСЛЕНИЯ И ПРЕУСТАНОВЕНИ ДЕЙНОСТИ	**211 396**			
Печалба или загуба, свързана с малцинствено участие	**0**			
ПЕЧАЛБА ИЛИ ЗАГУБА, СВЪРЗАНА С АКЦИОНЕРИТЕ НА ПРЕДПРИЯТИЕТО-МАЙКА	**211 396**			

Източник: БНБ.

1.10.3. БАЛАНС НА БАНКИТЕ ОТ ВТОРА ГРУПА КЪМ 30 ЮНИ 2011 Г.

(хил. лв.)

	Балансова стойност	в това число		
		левове	евро	други валути
АКТИВИ				
Парични средства и парични салда при централни банки	**3 125 022**	**1 935 258**	**1 120 335**	**69 429**
Финансови активи, държани за търгуване	**410 572**	**194 561**	**183 344**	**32 667**
Деривати, държани за търгуване	20 844	752	4 183	15 909
Капиталови инструменти	28 307	27 286	746	275
Дългови инструменти	361 421	166 523	178 415	16 483
Кредити и аванси	0	0	0	0
Финансови активи, отчитани по справедлива стойност в печалбата или загубата	**316 533**	**205 251**	**109 493**	**1 789**
Капиталови инструменти	0	0	0	0
Дългови инструменти	316 533	205 251	109 493	1 789
Кредити и аванси	0	0	0	0
Финансови активи на разположение за продажба	**1 317 329**	**325 158**	**920 264**	**71 907**
Капиталови инструменти	110 028	100 454	3 973	5 601
Дългови инструменти	1 207 301	224 704	916 291	66 306
Кредити и аванси	0	0	0	0
Кредити и вземания (включително финансов лизинг)	**24 153 851**	**7 135 175**	**15 270 269**	**1 748 407**
Дългови инструменти	1 615	0	1 615	0
Кредити и аванси	24 152 236	7 135 175	15 268 654	1 748 407
Инвестиции, държани до падеж	**959 868**	**458 647**	**458 003**	**43 218**
Дългови инструменти	959 868	458 647	458 003	43 218
Кредити и аванси	0	0	0	0
Деривати – отчитане на хеджиране	**0**	**0**	**0**	**0**
Хеджиране на справедлива стойност	0	0	0	0
Хеджиране на паричен поток	0	0	0	0
Хеджиране на нетна инвестиция в чуждестранна дейност	0	0	0	0
Хеджиране на справедлива стойност при лихвен риск	0	0	0	0
Хеджиране на паричен поток при лихвен риск	0	0	0	0
Промени в справедливата стойност на хеджирани позиции в портфейл, хеджиран за лихвен риск	**0**	**0**	**0**	**0**
Материални активи	**598 944**	**598 922**	**22**	**0**
Имоти, машини и съоръжения	520 095	520 073	22	0
Инвестиционни имоти	78 849	78 849	0	0
Нематериални активи	**62 782**	**62 782**	**0**	**0**
Репутация	0	0	0	0
Други нематериални активи	62 782	62 782	0	0
Инвестиции в асоциирани, дъщерни и съвместни предприятия (отчитани по метода на собствения капитал, включително репутация)	**219 221**	**151 526**	**67 695**	**0**
Данъчни активи	**13 644**	**13 324**	**320**	**0**
Текущи данъчни активи	12 336	12 016	320	0
Отсрочени данъчни активи	1 308	1 308	0	0
Други активи	**262 632**	**228 223**	**31 109**	**3 300**
Нетекущи активи и групи от активи за изваждане от употреба, класифицирани като държани за продажба	**144 901**	**144 901**	**0**	**0**
ОБЩО АКТИВИ	**31 585 299**	**11 453 728**	**18 160 854**	**1 970 717**
ПАСИВИ				
Депозити от централни банки	**0**	**0**	**0**	**0**
Финансови пасиви, държани за търгуване	**18 760**	**545**	**5 073**	**13 142**
Деривати, държани за търгуване	18 760	545	5 073	13 142
Къси позиции	0	0	0	0
Депозити на кредитни институции	0	0	0	0
Депозити, различни от тези на кредитни институции	0	0	0	0
Дългови сертификати (включително облигации, с намерение за обратно изкупуване в кратък срок)	0	0	0	0
Други финансови пасиви, държани за търгуване	0	0	0	0
Финансови пасиви, отчитани по справедлива стойност в печалбата или загубата	**0**	**0**	**0**	**0**
Депозити на кредитни институции	0	0	0	0
Депозити, различни от тези на кредитни институции	0	0	0	0
Дългови сертификати (включително облигации)	0	0	0	0
Подчинени пасиви	0	0	0	0
Други финансови пасиви, отчитани по справедлива стойност в печалбата или загубата	0	0	0	0
Финансови пасиви, отчитани по амортизирана стойност	**27 225 934**	**11 235 028**	**13 831 542**	**2 159 364**

(продължава)

1.10.3. БАЛАНС НА БАНКИТЕ ОТ ВТОРА ГРУПА КЪМ 30 ЮНИ 2011 г.
(продължение) (хил. лв.)

	Балансова стойност	в това число		
		левове	евро	други валути
Депозити на кредитни институции	4 767 586	771 394	3 770 910	225 282
Депозити, различни от тези на кредитни институции	21 341 671	10 365 456	9 058 631	1 917 584
Дългови сертификати (включително облигации)	331 614	0	331 614	0
Подчинени пасиви	593 619	12 212	581 116	291
Други финансови пасиви, отчитани по амортизирана стойност	191 444	85 966	89 271	16 207
Финансови пасиви, свързани с прехвърлени финансови активи	**0**	**0**	**0**	**0**
Деривати – отчитане на хеджиране	**107**	**0**	**6**	**101**
Хеджиране на справедлива стойност	107	0	6	101
Хеджиране на паричен поток	0	0	0	0
Хеджиране на нетна инвестиция в чуждестранна дейност	0	0	0	0
Хеджиране на справедлива стойност при лихвен риск	0	0	0	0
Хеджиране на паричен поток при лихвен риск	0	0	0	0
Промени в справедливата стойност на хеджирани позиции в портфейл, хеджиран за лихвен риск	**0**	**0**	**0**	**0**
Провизии	**7 989**	**7 493**	**488**	**8**
Преструктуриране	0	0	0	0
Неуредени правни въпроси и данъчни искове	11	0	4	7
Пенсии и други задължения за компенсации след пенсиониране	3 541	3 541	0	0
Кредитни ангажименти и гаранции	3 768	3 283	484	1
Обременяващи договори	0	0	0	0
Други провизии	669	669	0	0
Данъчни пасиви	**17 727**	**16 911**	**814**	**2**
Текущи данъчни пасиви	4 965	4 149	814	2
Отсрочени данъчни пасиви	12 762	12 762	0	0
Други пасиви	**144 832**	**88 624**	**38 684**	**17 524**
Дялов капитал, платим при поискване (например кооперативни акции)	**0**	**0**	**0**	**0**
Пасиви, включени в групи от пасиви за изваждане от употреба, класифицирани като държани за продажба	**0**	**0**	**0**	**0**
ОБЩО ПАСИВИ	**27 415 349**	**11 348 601**	**13 876 607**	**2 190 141**
КАПИТАЛ И МАЛЦИНСТВЕНО УЧАСТИЕ				
Емитиран капитал	**2 076 435**	**2 076 435**		
Внесен капитал	2 076 435	2 076 435		
Поискан, но невнесен капитал	0	0		
Премиен резерв	**259 361**	**259 361**		
Друг капитал	**0**	**0**		
Капиталов компонент на финансови инструменти	0	0		
Други капиталови инструменти	0	0		
Преоценъчни резерви и други оценъчни разлики от:	**57 270**	**57 270**		
Материални активи	68 094	68 094		
Нематериални активи	0	0		
Хеджиране на нетна инвестиция в чуждестранна дейност (ефективна част)	0	0		
Преизчисляване в чуждестранна валута	0	0		
Хеджиране на паричен поток (ефективна част)	0	0		
Финансови активи на разположение за продажба	-10 824	-10 824		
Нетекущи активи или групи от активи за изваждане от употреба, държани за продажба	0	0		
Други позиции	0	0		
Резерви (включително неразпределени печалби)	**1 657 408**	**1 657 408**		
Изкупени обратно собствени акции	**0**	**0**		
Доход от текущата година	**119 476**	**119 476**		
Междинни дивиденти	**0**	**0**		
Малцинствено участие	**0**	**0**		
Преоценъчни резерви и други оценъчни разлики	0	0		
Други позиции	0	0		
ОБЩО КАПИТАЛ	**4 169 950**	**4 169 950**		
ОБЩО ПАСИВИ И КАПИТАЛ	**31 585 299**	**15 518 551**	**13 876 607**	**2 190 141**

Източник: БНБ.

1.10.4. ОТЧЕТ ЗА ДОХОДИТЕ НА БАНКИТЕ ОТ ВТОРА ГРУПА КЪМ 30 ЮНИ 2011 Г.

(хил. лв.)

Продължаващи (непреустановени) дейности	Обща сума	в това число		
		левове	евро	други валути
Финансови и оперативни приходи и разходи	**690 229**	**347 078**	**332 320**	**10 831**
Приходи от лихви	**1 024 632**	**417 154**	**572 426**	**35 052**
Парични средства и парични салда при централни банки	19	0	19	0
Финансови активи, държани за търгуване (ако са отчитани отделно)	5 325	2 157	3 123	45
Финансови активи, отчитани по справедлива стойност в печалбата или загубата (ако са отчитани отделно)	8 081	5 412	2 644	25
Финансови активи на разположение за продажба	18 122	5 773	10 996	1 353
Кредити и вземания (включително финансов лизинг)	974 174	393 635	547 977	32 562
Инвестиции, държани до падеж	18 911	10 177	7 667	1 067
Деривати – отчитане на хеджиране на лихвен риск	0	0	0	0
Други активи	0	0	0	0
Разходи за лихви	**523 979**	**212 841**	**282 066**	**29 072**
Депозити на централни банки	0	0	0	0
Финансови пасиви, държани за търгуване (ако са отчитани отделно)	7	0	7	0
Финансови пасиви, отчитани по справедлива стойност в печалбата или загубата (ако са отчитани отделно)	0	0	0	0
Финансови пасиви, отчитани по амортизирана стойност	523 945	212 824	282 059	29 062
Деривати – отчитане на хеджиране на лихвен риск	0	0	0	0
Други пасиви	27	17	0	10
Разходи за акционерен капитал, платим при поискване	**0**	**0**		
Приходи от дивиденти	**1 459**	**1 451**	**6**	**2**
Финансови активи, държани за търгуване (ако са отчитани отделно)	3	1	0	2
Финансови активи, отчитани по справедлива стойност в печалбата или загубата (ако са отчитани отделно)	0	0	0	0
Финансови активи на разположение за продажба	1 456	1 450	6	0
Приходи от такси и комисиони	**161 713**	**109 521**	**46 714**	**5 478**
Разходи за такси и комисиони	**17 378**	**11 989**	**4 760**	**629**
Нетни реализирани печалби (загуби) от финансови активи и финансови пасиви, отчитани не по справедлива стойност в печалбата или загубата	**1 677**	**1 677**		
Финансови активи на разположение за продажба	1 443	1 443		
Кредити и вземания (включително финансов лизинг)	494	494		
Инвестиции, държани до падеж	-285	-285		
Финансови пасиви, отчитани по амортизирана стойност	0	0		
Други	25	25		
Нетни печалби (загуби) от финансови активи и пасиви, държани за търгуване	**19 078**	**19 078**		
Капиталови инструменти и свързани с тях деривати	1 849	1 849		
Лихвени инструменти и свързани с тях деривати	8 347	8 347		
Валутна търговия	8 907	8 907		
Инструменти за кредитен риск и свързани с тях деривати	0	0		
Стоки и свързани с тях деривати	0	0		
Други (включително хибридни деривати)	-25	-25		
Нетни печалби (загуби) от финансови активи и пасиви, отчитани по справедлива стойност в печалбата или загубата	**287**	**287**		
Нетни печалби (загуби) от отчитане на хеджиране	**0**	**0**		
Нетни валутни разлики	**15 296**	**15 296**		
Нетни печалби (загуби) от отписани активи, различни от държаните за продажба	**-1 340**	**-1 340**		
Други оперативни приходи	**14 232**	**14 232**		
Други оперативни разходи	**5 448**	**5 448**		
Административни разходи	**365 350**			
Разходи за персонал	150 751			
Общи административни разходи	214 599			
Амортизация	**44 346**			
Имоти, машини и съоръжения	36 619			
Инвестиционни имоти	523			
Нематериални активи (различни от репутация)	7 204			
Провизии	**6 231**			
Обезценка	**138 441**			
Обезценка на финансови активи, отчитани не по справедлива стойност в печалбата или загубата	*137 849*			
Финансови активи, отчитани по себестойност (некотирани капиталови финансови активи)	0			
Финансови активи на разположение за продажба	0			
Кредити и вземания (включително финансов лизинг)	137 849			

(продължава)

1.10.4. ОТЧЕТ ЗА ДОХОДИТЕ НА БАНКИТЕ ОТ ВТОРА ГРУПА КЪМ 30 ЮНИ 2011 г.
(продължение)

(хил. лв.)

Продължаващи (непреустановени) дейности	Обща сума	в това число		
		левове	евро	други валути
Инвестиции, държани до падеж	0			
Обезценка на нефинансови активи	*592*			
Имоти, машини и съоръжения	0			
Инвестиционни имоти	0			
Репутация	0			
Нематериални активи (различни от репутация)	0			
Инвестиции в асоциирани и съвместни предприятия, отчитани по метода на собствения капитал	0			
Други	592			
Отрицателна репутация, призната незабавно в печалбата или загубата	**0**			
Дял от печалбата или загубата в асоциирани и съвместни предприятия, отчитан по метода на собствения капитал	**0**			
Печалба или загуба от нетекущи активи и групи от активи за изваждане от употреба, класифицирани като държани за продажба, без да са определени за преустановени дейности	**-85**			
ОБЩО ПЕЧАЛБА ИЛИ ЗАГУБА ОТ ПРОДЪЛЖАВАЩИ (НЕПРЕУСТАНОВЕНИ) ДЕЙНОСТИ ПРЕДИ ДАНЪЧНИ ОТЧИСЛЕНИЯ	**135 776**			
Данъчен разход (приход), свързан с печалбата или загубата от продължаващи (непреустановени) дейности	**16 300**			
ОБЩО ПЕЧАЛБА ИЛИ ЗАГУБА ОТ ПРОДЪЛЖАВАЩИ (НЕПРЕУСТАНОВЕНИ) ДЕЙНОСТИ СЛЕД ДАНЪЧНИ ОТЧИСЛЕНИЯ	**119 476**			
Печалба или загуба след данъчни отчисления от преустановени дейности	**0**			
ОБЩО ПЕЧАЛБА ИЛИ ЗАГУБА СЛЕД ДАНЪЧНИ ОТЧИСЛЕНИЯ И ПРЕУСТАНОВЕНИ ДЕЙНОСТИ	**119 476**			
Печалба или загуба, свързана с малцинствено участие	**0**			
ПЕЧАЛБА ИЛИ ЗАГУБА, СВЪРЗАНА С АКЦИОНЕРИТЕ НА ПРЕДПРИЯТИЕТО-МАЙКА	**119 476**			

Източник: БНБ.

1.10.5. БАЛАНС НА БАНКИТЕ ОТ ТРЕТА ГРУПА КЪМ 30 ЮНИ 2011 г.

(хил. лв.)

	Балансова стойност	в това число		
		левове	евро	други валути
АКТИВИ				
Парични средства и парични салда при централни банки	**335 658**	**239 885**	**92 847**	**2 926**
Финансови активи, държани за търгуване	**112 732**	**23 254**	**81 828**	**7 650**
Деривати, държани за търгуване	11 060	573	2 842	7 645
Капиталови инструменти	0	0	0	0
Дългови инструменти	101 672	22 681	78 986	5
Кредити и аванси	0	0	0	0
Финансови активи, отчитани по справедлива стойност в печалбата или загубата	**275 909**	**5 000**	**259 105**	**11 804**
Капиталови инструменти	0	0	0	0
Дългови инструменти	0	0	0	0
Кредити и аванси	275 909	5 000	259 105	11 804
Финансови активи на разположение за продажба	**309 479**	**42 374**	**267 105**	**0**
Капиталови инструменти	350	350	0	0
Дългови инструменти	309 129	42 024	267 105	0
Кредити и аванси	0	0	0	0
Кредити и вземания (включително финансов лизинг)	**2 890 092**	**355 850**	**2 403 621**	**130 621**
Дългови инструменти	0	0	0	0
Кредити и аванси	2 890 092	355 850	2 403 621	130 621
Инвестиции, държани до падеж	**0**	**0**	**0**	**0**
Дългови инструменти	0	0	0	0
Кредити и аванси	0	0	0	0
Деривати – отчитане на хеджиране	**0**	**0**	**0**	**0**
Хеджиране на справедлива стойност	0	0	0	0
Хеджиране на паричен поток	0	0	0	0
Хеджиране на нетна инвестиция в чуждестранна дейност	0	0	0	0
Хеджиране на справедлива стойност при лихвен риск	0	0	0	0
Хеджиране на паричен поток при лихвен риск	0	0	0	0
Промени в справедливата стойност на хеджирани позиции в портфейл, хеджиран за лихвен риск	**0**	**0**	**0**	**0**
Материални активи	**40 039**	**39 997**	**42**	**0**
Имоти, машини и съоръжения	40 039	39 997	42	0
Инвестиционни имоти	0	0	0	0
Нематериални активи	**10 028**	**10 028**	**0**	**0**
Репутация	0	0	0	0
Други нематериални активи	10 028	10 028	0	0
Инвестиции в асоциирани, дъщерни и съвместни предприятия (отчитани по метода на собствения капитал, включително репутация)	**0**	**0**	**0**	**0**
Данъчни активи	**16 835**	**16 835**	**0**	**0**
Текущи данъчни активи	1 710	1 710	0	0
Отсрочени данъчни активи	15 125	15 125	0	0
Други активи	**33 754**	**8 922**	**24 770**	**62**
Нетекущи активи и групи от активи за изваждане от употреба, класифицирани като държани за продажба	**0**	**0**	**0**	**0**
ОБЩО АКТИВИ	**4 024 526**	**742 145**	**3 129 318**	**153 063**
ПАСИВИ				
Депозити от централни банки	**0**	**0**	**0**	**0**
Финансови пасиви, държани за търгуване	**9 508**	**508**	**898**	**8 102**
Деривати, държани за търгуване	9 508	508	898	8 102
Къси позиции	0	0	0	0
Депозити на кредитни институции	0	0	0	0
Депозити, различни от тези на кредитни институции	0	0	0	0
Дългови сертификати (включително облигации, с намерение за обратно изкупуване в кратък срок)	0	0	0	0
Други финансови пасиви, държани за търгуване	0	0	0	0
Финансови пасиви, отчитани по справедлива стойност в печалбата или загубата	**202 840**	**74 354**	**123 441**	**5 045**
Депозити на кредитни институции	202 840	74 354	123 441	5 045
Депозити, различни от тези на кредитни институции	0	0	0	0
Дългови сертификати (включително облигации)	0	0	0	0
Подчинени пасиви	0	0	0	0
Други финансови пасиви, отчитани по справедлива стойност в печалбата или загубата	0	0	0	0
Финансови пасиви, отчитани по амортизирана стойност	**3 903 212**	**1 229 303**	**2 486 261**	**187 648**

(продължава)

1.10.5. БАЛАНС НА БАНКИТЕ ОТ ТРЕТА ГРУПА КЪМ 30 ЮНИ 2011 г.
(продължение) (хил. лв.)

	Балансова стойност	в това число		
		левове	евро	други валути
Депозити на кредитни институции	1 858 951	353 979	1 500 582	4 390
Депозити, различни от тези на кредитни институции	2 044 261	875 324	985 679	183 258
Дългови сертификати (включително облигации)	0	0	0	0
Подчинени пасиви	0	0	0	0
Други финансови пасиви, отчитани по амортизирана стойност	0	0	0	0
Финансови пасиви, свързани с прехвърлени финансови активи	**0**	**0**	**0**	**0**
Деривати – отчитане на хеджиране	**0**	**0**	**0**	**0**
Хеджиране на справедлива стойност	0	0	0	0
Хеджиране на паричен поток	0	0	0	0
Хеджиране на нетна инвестиция в чуждестранна дейност	0	0	0	0
Хеджиране на справедлива стойност при лихвен риск	0	0	0	0
Хеджиране на паричен поток при лихвен риск	0	0	0	0
Промени в справедливата стойност на хеджирани позиции в портфейл, хеджиран за лихвен риск	**0**	**0**	**0**	**0**
Провизии	**199**	**199**	**0**	**0**
Преструктуриране	0	0	0	0
Неуредени правни въпроси и данъчни искове	52	52	0	0
Пенсии и други задължения за компенсации след пенсиониране	83	83	0	0
Кредитни ангажименти и гаранции	0	0	0	0
Обременяващи договори	0	0	0	0
Други провизии	64	64	0	0
Данъчни пасиви	**9**	**9**	**0**	**0**
Текущи данъчни пасиви	1	1	0	0
Отсрочени данъчни пасиви	8	8	0	0
Други пасиви	**41 266**	**14 618**	**23 734**	**2 914**
Дялов капитал, платим при поискване (например кооперативни акции)	**0**	**0**	**0**	**0**
Пасиви, включени в групи от пасиви за изваждане от употреба, класифицирани като държани за продажба	**0**	**0**	**0**	**0**
ОБЩО ПАСИВИ	**4 157 034**	**1 318 991**	**2 634 334**	**203 709**
КАПИТАЛ И МАЛЦИНСТВЕНО УЧАСТИЕ				
Емитиран капитал	**0**	**0**		
Внесен капитал	0	0		
Поискан, но невнесен капитал	0	0		
Премиен резерв	**0**	**0**		
Друг капитал	**228**	**228**		
Капиталов компонент на финансови инструменти	0	0		
Други капиталови инструменти	228	228		
Преоценъчни резерви и други оценъчни разлики от:	**1 075**	**1 075**		
Материални активи	437	437		
Нематериални активи	0	0		
Хеджиране на нетна инвестиция в чуждестранна дейност (ефективна част)	0	0		
Преизчисляване в чуждестранна валута	0	0		
Хеджиране на паричен поток (ефективна част)	0	0		
Финансови активи на разположение за продажба	638	638		
Нетекущи активи или групи от активи за изваждане от употреба, държани за продажба	0	0		
Други позиции	0	0		
Резерви (включително неразпределени печалби)	**-113 645**	**-113 645**		
Изкупени обратно собствени акции	**0**	**0**		
Доход от текущата година	**-15 852**	**-15 852**		
Междинни дивиденти	**0**	**0**		
Малцинствено участие	**-4 314**	**-4 314**		
Преоценъчни резерви и други оценъчни разлики	-4 314	-4 314		
Други позиции	0	0		
ОБЩО КАПИТАЛ	**-132 508**	**-132 508**		
ОБЩО ПАСИВИ И КАПИТАЛ	**4 024 526**	**1 186 483**	**2 634 334**	**203 709**

Източник: БНБ.

1.10.6. ОТЧЕТ ЗА ДОХОДИТЕ НА БАНКИТЕ ОТ ТРЕТА ГРУПА КЪМ 30 ЮНИ 2011 Г.

(хил. лв.)

Продължаващи (непреустановени) дейности	Обща сума	в това число		
		левове	евро	други валути
Финансови и оперативни приходи и разходи	**68 126**	**15 191**	**50 344**	**2 591**
Приходи от лихви	**82 359**	**15 704**	**64 943**	**1 712**
Парични средства и парични салда при централни банки	0	0	0	0
Финансови активи, държани за търгуване (ако са отчитани отделно)	3 971	875	2 908	188
Финансови активи, отчитани по справедлива стойност в печалбата или загубата (ако са отчитани отделно)	993	55	925	13
Финансови активи на разположение за продажба	3 234	691	2 543	0
Кредити и вземания (включително финансов лизинг)	73 225	14 083	58 567	575
Инвестиции, държани до падеж	0	0	0	0
Деривати отчитане на хеджиране на лихвен риск	0	0	0	0
Други активи	936	0	0	936
Разходи за лихви	**35 416**	**17 282**	**17 478**	**656**
Депозити на централни банки	0	0	0	0
Финансови пасиви, държани за търгуване (ако са отчитани отделно)	549	53	380	116
Финансови пасиви, отчитани по справедлива стойност в печалбата или загубата (ако са отчитани отделно)	659	173	439	47
Финансови пасиви, отчитани по амортизирана стойност	34 205	17 056	16 657	492
Деривати – отчитане на хеджиране на лихвен риск	0	0	0	0
Други пасиви	3	0	2	1
Разходи за акционерен капитал, платим при поискване	**0**	**0**		
Приходи от дивиденти	**0**	**0**	**0**	**0**
Финансови активи, държани за търгуване (ако са отчитани отделно)	0	0	0	0
Финансови активи, отчитани по справедлива стойност в печалбата или загубата (ако са отчитани отделно)	0	0	0	0
Финансови активи на разположение за продажба	0	0	0	0
Приходи от такси и комисиони	**14 187**	**9 146**	**3 430**	**1 611**
Разходи за такси и комисиони	**1 494**	**867**	**551**	**76**
Нетни реализирани печалби (загуби) от финансови активи и финансови пасиви, отчитани не по справедлива стойност в печалбата или загубата	**805**	**805**		
Финансови активи на разположение за продажба	805	805		
Кредити и вземания (включително финансов лизинг)	0	0		
Инвестиции, държани до падеж	0	0		
Финансови пасиви, отчитани по амортизирана стойност	0	0		
Други	0	0		
Нетни печалби (загуби) от финансови активи и пасиви, държани за търгуване	**3 708**	**3 708**		
Капиталови инструменти и свързани с тях деривати	0	0		
Лихвени инструменти и свързани с тях деривати	453	453		
Валутна търговия	3 255	3 255		
Инструменти за кредитен риск и свързани с тях деривати	0	0		
Стоки и свързани с тях деривати	0	0		
Други (включително хибридни деривати)	0	0		
Нетни печалби (загуби) от финансови активи и пасиви, отчитани по справедлива стойност в печалбата или загубата	**-62**	**-62**		
Нетни печалби (загуби) от отчитане на хеджиране	**0**	**0**		
Нетни валутни разлики	**3 731**	**3 731**		
Нетни печалби (загуби) от отписани активи, различни от държаните за продажба	**3**	**3**		
Други оперативни приходи	**870**	**870**		
Други оперативни разходи	**565**	**565**		
Административни разходи	**51 378**			
Разходи за персонал	20 575			
Общи административни разходи	30 803			
Амортизация	**5 548**			
Имоти, машини и съоръжения	4 892			
Инвестиционни имоти	0			
Нематериални активи (различни от репутация)	656			
Провизии	**14**			
Обезценка	**25 788**			
Обезценка на финансови активи, отчитани не по справедлива стойност в печалбата или загубата	*23 952*			
Финансови активи, отчитани по себестойност (некотирани капиталови финансови активи)	0			
Финансови активи на разположение за продажба	0			
Кредити и вземания (включително финансов лизинг)	23 952			

(продължава)

1.10.6. ОТЧЕТ ЗА ДОХОДИТЕ НА БАНКИТЕ ОТ ТРЕТА ГРУПА КЪМ 30 ЮНИ 2011 г.
(продължение) (хил. лв.)

Продължаващи (непреустановени) дейности	Обща сума	в това число		
		левове	евро	други валути
Инвестиции, държани до падеж	0			
Обезценка на нефинансови активи	*1 836*			
Имоти, машини и съоръжения	1 836			
Инвестиционни имоти	0			
Репутация	0			
Нематериални активи (различни от репутация)	0			
Инвестиции в асоциирани и съвместни предприятия, отчитани по метода на собствения капитал	0			
Други	0			
Отрицателна репутация, призната незабавно в печалбата или загубата	**0**			
Дял от печалбата или загубата в асоциирани и съвместни предприятия, отчитан по метода на собствения капитал	**0**			
Печалба или загуба от нетекущи активи и групи от активи за изваждане от употреба, класифицирани като държани за продажба, без да са определени за преустановени дейности	**0**			
ОБЩО ПЕЧАЛБА ИЛИ ЗАГУБА ОТ ПРОДЪЛЖАВАЩИ (НЕПРЕУСТАНОВЕНИ) ДЕЙНОСТИ ПРЕДИ ДАНЪЧНИ ОТЧИСЛЕНИЯ	**-14 602**			
Данъчен разход (приход), свързан с печалбата или загубата от продължаващи (непреустановени) дейности	**1 250**			
ОБЩО ПЕЧАЛБА ИЛИ ЗАГУБА ОТ ПРОДЪЛЖАВАЩИ (НЕПРЕУСТАНОВЕНИ) ДЕЙНОСТИ СЛЕД ДАНЪЧНИ ОТЧИСЛЕНИЯ	**-15 852**			
Печалба или загуба след данъчни отчисления от преустановени дейности	**0**			
ОБЩО ПЕЧАЛБА ИЛИ ЗАГУБА СЛЕД ДАНЪЧНИ ОТЧИСЛЕНИЯ И ПРЕУСТАНОВЕНИ ДЕЙНОСТИ	**-15 852**			
Печалба или загуба, свързана с малцинствено участие	**0**			
ПЕЧАЛБА ИЛИ ЗАГУБА, СВЪРЗАНА С АКЦИОНЕРИТЕ НА ПРЕДПРИЯТИЕТО-МАЙКА	**-15 852**			

Източник: БНБ.

1.11. МЕЖДУБАНКОВ ПАРИЧЕН ПАЗАР*

Юли 2011 г.	Обеми (хил. лв.)				Лихвени проценти			Свръхрезерви** (хил. лв.)
	депозити	репо сделки	покупки на ДЦК	общ обем	по предоставени депозити	по репо сделки	среден за деня	
1	342 600	134 457	5 044	482 101	0.18	0.19	0.18	106 320
4	300 900	106 189	18 413	425 502	0.21	0.23	0.22	157 712
5	263 900	88 160	7 725	359 785	0.21	0.19	0.21	262 600
6	296 400	164 586	5 917	466 903	0.29	0.32	0.31	457 048
7	324 420	105 525	3 199	433 144	0.21	0.21	0.21	1 014 785
8	282 300	71 510	1 198	355 008	0.18	0.20	0.18	848 073
11	275 000	75 997	0	350 997	0.19	0.40	0.23	790 922
12	269 400	67 157	5 447	342 004	0.26	0.22	0.25	- 102 936
13	321 100	125 343	2	446 445	0.30	0.28	0.29	- 147 395
14	327 320	85 871	19 050	432 241	0.35	0.22	0.33	- 535 361
15	209 000	68 086	0	277 086	0.18	0.22	0.19	- 533 242
18	227 300	90 601	0	317 901	0.18	0.30	0.22	- 388 082
19	207 500	87 412	683	295 595	0.19	0.20	0.19	- 312 360
20	249 300	139 064	489	388 853	0.30	0.27	0.29	50 706
21	242 620	88 379	20	331 019	0.24	0.20	0.23	- 209 517
22	176 000	66 416	0	242 416	0.17	0.19	0.18	- 208 067
25	225 000	79 412	0	304 412	0.17	0.23	0.19	- 156 965
26	213 800	82 980	0	296 780	0.17	0.20	0.18	- 152 071
27	250 900	126 050	2 004	378 954	0.18	0.27	0.21	- 460 122
28	219 400	97 436	2 869	319 705	0.22	0.22	0.22	- 640 465
29	207 700	89 327	502	297 529	0.23	0.23	0.23	1 145 794
Средно за месеца	**258 660**	**97 141**	**3 455**	**359 256**	**0.23**	**0.24**	**0.23**	**110 351**

* Включва сделките на банките и на тези небанкови финансови институции, които са първични дилъри на ДЦК и които имат разплащателни сметки в БНБ.
** Периодът на статистическо отчитане (календарен месец) на свръхрезервите не съвпада с периода на поддържане на задължителните минимални резерви по Наредба № 21 на БНБ. За изчисляването на среднодневния месечен размер на свръхрезервите се използват данни и от почивните дни.

Забележка: Средният лихвен процент за деня е среднопретеглен за извършените през деня операции.

Източник: БНБ.

1.12. ВАЛУТЕН ПАЗАР

(евро)

Юли 2011 г.	БНБ с банки		БНБ с крайни клиенти		Междубанкови сделки	Банки с крайни клиенти	
	купени	продадени	купени	продадени		купени	продадени
1	359 700 000	400 000 000	2 984 765	114 534	6 822 411	87 329 568	97 692 912
4	225 000 000	206 500 000	73 271	140 183	9 494 828	92 138 318	60 380 245
5	361 000 000	360 000 000	16 723 667	495 560	9 658 214	79 141 998	74 363 673
6	122 000 000	169 000 000	53 876	5 216 233	5 150 871	86 798 314	77 594 465
7	351 500 000	360 500 000	13 821	244 303	19 206 354	83 517 441	70 510 459
8	183 800 000	150 500 000	4 051 444	28 384 851	5 745 896	87 638 942	84 728 040
11	409 800 000	349 000 000	132 732	1 235 924	6 657 210	97 330 007	72 120 700
12	458 700 000	485 500 000	23 066	133 414	10 725 043	90 544 141	75 082 622
13	420 000 000	365 000 000	61 070	2 257 667	5 599 403	103 029 772	70 185 419
14	436 806 775	368 500 000	56 896	691 433	18 126 743	102 307 745	98 296 964
15	419 850 000	382 500 000	95 436	229 218	5 829 131	92 559 310	94 036 140
18	387 000 000	368 500 000	41 215	75 006	2 552 876	98 102 878	72 489 593
19	398 000 000	450 500 000	622 836	641 506	5 621 455	98 203 965	84 756 101
20	381 000 000	370 600 000	237 621	2 054 263	3 198 236	85 583 639	123 052 899
21	401 500 000	469 000 000	145 952	644 233	7 775 144	105 114 100	86 082 902
22	431 500 000	385 000 000	27 655	338 938	1 954 387	74 757 843	108 958 490
25	412 000 000	453 000 000	82 751	690 388	337 708	121 676 739	115 263 307
26	378 000 000	426 000 000	121 572	416 582	9 442 951	69 832 844	112 974 325
27	407 750 000	443 000 000	75 940	1 010 983	2 356 500	85 508 687	82 538 329
28	505 000 000	792 400 000	48 724 615	217 034	1 019 401	97 104 570	90 162 106
29	631 000 000	245 500 000	2 800 452	282 457	33 245 202	103 826 801	96 800 055
Общо за месеца	**8 080 906 775**	**8 000 500 000**	**77 150 653**	**45 514 710**	**170 519 964**	**1 942 047 622**	**1 848 069 746**
Среднодневно	**384 805 085**	**380 976 190**	**3 673 841**	**2 167 367**	**8 119 998**	**92 478 458**	**88 003 321**

Източник: БНБ.

1.13. КУПЕНА И ПРОДАДЕНА НАЛИЧНА ВАЛУТА (ПОДРАЗДЕЛЕНИЯ НА ЕВРОТО) ОТ РЕГИОНАЛНИТЕ КАСОВИ ПОДРАЗДЕЛЕНИЯ НА БНБ*

(хил. евро)

		Купена валута**	Продадена валута***
2010	I	42.3	1929.8
	II	31.1	850.6
	III	58.0	1616.1
	IV	21.1	995.2
	V	23.6	251.6
	VI	32.4	323.4
	VII	18.2	324.0
	VIII	6.9	478.8
	IX	67.0	1465.8
	X	52.4	531.9
	XI	37.7	551.3
	XII	36.8	350.1
2011	I	77.8	334.4
	II	23.7	170.7
	III	65.4	384.3
	IV	3.9	286.4
	V	9.3	296.5
	VI	14.4	234.0
	VII	21.6	429.7
	VIII	7.1	506.8
	в т.ч. по дни		
	1	-	6.0
	2	0.3	2.7
	3	0.0	28.2
	4	0.3	2.8
	5	1.4	31.4
	8	0.1	29.4
	9	0.3	2.2
	10	1.0	2.2
	11	0.1	8.9
	12	0.1	8.0
	15	0.4	46.0
	16	-	8.0
	17	-	26.1
	18	0.3	18.9
	19	0.3	84.1
	22	0.7	20.9
	23	0.1	23.5
	24	0.0	15.0
	25	1.1	10.1
	26	0.1	4.7
	29	-	30.9
	30	0.8	17.3
	31	0.1	79.4

* Операции само с физически лица.
** Включва всички валути, подразделения на еврото.
*** Включва само евро.

Източник: БНБ.

1.14. ОСНОВЕН ЛИХВЕН ПРОЦЕНТ

В сила от	ОЛП	
	прост годишен	ефективен годишен
1.I.2010	0.39	0.39
1.II.2010	0.24	0.24
1.III.2010	0.18	0.18
1.IV.2010	0.17	0.17
1.V.2010	0.18	0.18
1.VI.2010	0.20	0.20
1.VII.2010	0.18	0.18
1.VIII.2010	0.17	0.17
1.IX.2010	0.17	0.17
1.X.2010	0.17	0.17
1.XI.2010	0.17	0.17
1.XII.2010	0.18	0.18
1.I.2011	0.18	0.18
1.II.2011	0.19	0.19
1.III.2011	0.18	0.18
1.IV.2011	0.19	0.19
1.V.2011	0.21	0.21
1.VI.2011	0.22	0.22
1.VII.2011	0.17	0.17
1.VIII.2011	0.18	0.18
1.IX.2011	0.18	0.18

Източник: БНБ.

1.15. ЛИХВЕНИ ПРОЦЕНТИ[1] ПО НОВ БИЗНЕС ПО КРЕДИТИ, РАЗЛИЧНИ ОТ ОВЪРДРАФТ, ПО ПЕРИОД НА ПЪРВОНАЧАЛНО ФИКСИРАНЕ НА ЛИХВЕНИЯ ПРОЦЕНТ

		Нефинансови предприятия				Домакинства[2]							
		Кредити до 1 млн. евро		Кредити над 1 млн. евро		Кредити за потребление			Жилищни кредити			Други кредити	
		Общо	от които: със срок на първоначално фиксиране до 1 година	Общо	от които: със срок на първоначално фиксиране до 1 година	Общо	от които: със срок на първоначално фиксиране до 1 година	Годишен процент на разходите	Общо	от които: със срок на първоначално фиксиране до 1 година	Годишен процент на разходите	Общо	от които: със срок на първоначално фиксиране до 1 година
2010	VII	10.00	10.00	8.35	8.35	12.60	12.61	14.24	9.41	9.41	10.20	11.44	11.46
	VIII	9.94	9.95	9.36	9.36	12.58	12.63	14.12	8.96	8.92	9.76	11.22	11.21
	IX	10.15	10.14	7.04	7.04	12.43	12.45	13.95	8.44	8.43	9.24	10.92	10.92
	X	9.81	9.84	7.16	7.16	12.39	12.39	13.82	8.59	8.59	9.13	12.01	12.01
	XI	10.56	10.56	7.90	7.74	12.40	12.41	13.80	8.82	8.82	9.36	11.40	11.40
	XII	10.31	10.33	7.77	7.77	12.43	12.43	13.82	8.34	8.35	8.97	11.87	11.88
2011	I	8.50	8.48	7.10	7.10	12.23	12.24	13.52	8.37	8.37	8.97	11.83	11.84
	II	9.23	9.22	6.61	6.61	12.15	12.15	13.60	8.28	8.29	8.86	12.31	12.31
	III	10.22	10.25	6.69	6.69	12.11	12.12	13.58	8.33	8.33	8.90	10.64	10.65
	IV	9.67	9.70	8.08	8.08	12.12	12.13	13.61	7.98	7.98	8.55	7.56	7.55
	V	9.98	10.01	8.43	8.43	12.08	12.08	13.58	8.92	8.92	9.59	11.15	11.15
	VI	9.54	9.54	8.16	8.16	12.16	12.17	13.77	8.35	8.35	9.01	7.85	7.85
	VII	9.46	9.47	7.88	7.88	12.05	12.05	13.63	8.23	8.19	8.83	6.82	6.82

[1] Лихвените проценти са по левови инструменти.
[2] Сектор *домакинства* включва и сектор *НТООД*. Данните за *кредитите за потребление* и за *жилищните кредити* се отнасят само за сектор *домакинства*.

Забележка: Предварителни данни.

Източник: БНБ.

1.16. ОБЕМИ[1] ПО НОВ БИЗНЕС ПО КРЕДИТИ, РАЗЛИЧНИ ОТ ОВЪРДРАФТ, ПО ПЕРИОД НА ПЪРВОНАЧАЛНО ФИКСИРАНЕ НА ЛИХВЕНИЯ ПРОЦЕНТ

(млн. лв.)

		Нефинансови предприятия				Домакинства[2]					
		Кредити до 1 млн. евро		Кредити над 1 млн. евро		Кредити за потребление		Жилищни кредити		Други кредити	
		Общо	от които: със срок на първоначално фиксиране до 1 година	Общо	от които: със срок на първоначално фиксиране до 1 година	Общо	от които: със срок на първоначално фиксиране до 1 година	Общо	от които: със срок на първоначално фиксиране до 1 година	Общо	от които: със срок на първоначално фиксиране до 1 година
2010	VII	75.6	74.7	73.7	73.7	118.6	118.2	25.6	25.6	18.9	18.8
	VIII	111.9	110.8	102.3	102.3	117.0	113.8	23.2	22.3	21.3	21.1
	IX	84.9	83.3	123.0	123.0	111.3	110.3	19.6	19.5	19.6	19.5
	X	75.7	73.7	81.1	81.1	123.4	123.1	23.5	23.5	13.1	13.1
	XI	74.3	71.1	82.6	78.0	119.1	118.9	22.3	22.2	17.6	17.6
	XII	104.8	102.1	121.4	121.4	113.5	113.0	28.9	28.9	20.1	20.0
2011	I	73.4	72.6	133.6	133.6	90.0	89.7	20.1	20.1	10.2	10.1
	II	66.5	65.4	94.4	94.4	111.0	110.7	18.1	18.1	15.5	15.5
	III	82.0	80.2	85.2	85.2	141.4	141.0	26.6	26.5	17.6	17.5
	IV	76.0	72.8	156.1	156.1	124.0	123.4	17.9	17.9	26.4	26.2
	V	75.1	72.8	167.4	165.4	134.6	133.9	16.7	16.7	16.7	16.7
	VI	95.5	93.3	162.5	162.5	134.7	134.1	20.6	20.6	31.8	31.8
	VII	85.1	83.3	85.9	85.9	123.4	123.1	21.1	20.7	22.6	22.5

[1] Обемите са по левови инструменти.
[2] Сектор *домакинства* включва и сектор *НТООД*. Данните за *кредитите за потребление* и за *жилищните кредити* се отнасят само за сектор *домакинства*.

Забележка: Предварителни данни.

Източник: БНБ.

1.17. ЛИХВЕНИ ПРОЦЕНТИ[1] ПО САЛДА ПО КРЕДИТИ

		Кредити, различни от овърдрафт										Овърдрафт[3]	
		Нефинансови предприятия			Домакинства[2]							Нефинансови предприятия	Домакинства[2]
					Кредити за потребление			Жилищни кредити		Други кредити			
		до 1 година	от 1 до 5 години	над 5 години	до 1 година	от 1 до 5 години	над 5 години	Общо	от които: над 5 години	Общо	от които: от 1 до 5 години		
2010	VII	9.10	10.25	10.10	15.28	13.36	12.12	9.36	9.35	12.15	13.24	9.10	15.58
	VIII	9.16	10.30	10.11	14.92	13.36	12.12	9.35	9.33	12.11	13.18	9.17	15.54
	IX	9.70	10.09	10.06	14.78	13.36	12.14	9.34	9.32	12.05	13.15	9.20	15.53
	X	9.95	10.06	10.05	14.58	13.35	12.13	9.31	9.30	12.08	13.13	9.06	15.48
	XI	9.98	10.06	10.02	14.33	13.35	12.12	9.30	9.29	12.04	13.10	9.00	15.46
	XII	9.65	10.04	9.98	14.40	13.34	12.12	9.27	9.26	12.00	13.06	8.79	15.42
2011	I	8.79	10.00	9.95	14.43	13.28	12.07	9.25	9.24	11.93	13.04	8.87	15.43
	II	8.78	9.98	9.96	14.52	13.27	12.05	9.24	9.23	11.93	13.07	9.06	15.37
	III	8.46	9.97	9.94	14.33	13.24	12.03	9.24	9.23	11.84	12.75	8.86	15.33
	IV	8.11	9.92	9.86	14.29	13.23	12.02	9.27	9.26	11.56	12.60	8.76	15.31
	V	8.20	9.90	9.83	14.19	13.23	12.00	9.30	9.29	11.50	12.47	8.62	15.24
	VI	8.41	9.96	9.82	14.26	13.19	11.98	9.30	9.30	11.39	12.35	8.53	15.22
	VII	8.23	9.85	9.69	13.98	13.18	11.99	9.33	9.33	11.33	12.36	8.81	15.20

[1] Лихвените проценти са по левови инструменти.
[2] Сектор *домакинства* включва и сектор *НТООД*. Данните за *кредитите за потребление* и за *жилищните кредити* се отнасят само за сектор *домакинства*.
[3] Лихвените проценти и обеми за овърдрафт по нов бизнес и по салда съвпадат.

Забележка: Предварителни данни.

Източник: БНБ.

1.18. ОБЕМИ[1] ПО САЛДА ПО КРЕДИТИ

(млн. лв.)

		Кредити, различни от овърдрафт										Овърдрафт[3]	
		Нефинансови предприятия			Домакинства[2]							Нефинансови предприятия	Домакинства[2]
					Кредити за потребление			Жилищни кредити		Други кредити			
		до 1 година	от 1 до 5 години	над 5 години	до 1 година	от 1 до 5 години	над 5 години	Общо	от които: над 5 години	Общо	от които: от 1 до 5 години		
2010	VII	389.8	1245.5	1740.9	9.8	931.6	4384.6	3417.1	3392.3	417.2	166.8	3145.6	1506.1
	VIII	430.3	1222.5	1745.3	10.4	916.3	4352.3	3385.4	3361.9	414.8	163.1	2974.7	1494.2
	IX	426.4	1237.7	1733.6	10.4	901.0	4320.6	3357.0	3334.7	411.8	157.5	3010.6	1487.4
	X	402.5	1224.5	1692.5	10.6	887.3	4294.1	3320.9	3299.5	403.0	153.4	3047.1	1469.4
	XI	411.4	1203.1	1643.7	10.7	871.8	4269.6	3284.9	3264.4	398.8	149.8	3079.7	1459.1
	XII	474.4	1194.2	1644.7	10.7	855.5	4238.2	3259.6	3240.2	398.7	147.9	3159.1	1436.1
2011	I	510.1	1202.8	1626.0	10.2	834.3	4195.1	3216.2	3197.7	391.9	143.1	3151.2	1424.7
	II	502.1	1195.2	1609.1	9.9	821.3	4164.8	3175.4	3157.3	391.1	141.9	3155.7	1421.5
	III	431.6	1172.7	1600.9	9.6	813.1	4135.7	3142.1	3125.3	377.4	143.4	3155.8	1409.6
	IV	387.5	1200.5	1591.6	9.2	802.6	4106.2	3102.3	3086.3	374.1	144.5	3053.3	1395.4
	V	419.5	1194.2	1564.9	9.5	792.5	4067.4	3063.3	3048.2	364.7	147.1	3037.0	1397.2
	VI	403.7	1193.7	1559.6	9.6	782.2	4014.1	3031.0	3015.9	358.4	147.4	3168.7	1381.8
	VII	386.9	1238.1	1549.4	10.1	776.2	3979.9	2996.6	2983.2	352.4	144.6	3131.9	1358.4

[1] Обемите са по левови инструменти.
[2] Сектор *домакинства* включва и сектор *НТООД*. Данните за *кредитите за потребление* и за *жилищните кредити* се отнасят само за сектор *домакинства*.
[3] Лихвените проценти и обеми за овърдрафт по нов бизнес и по салда съвпадат.

Забележка: Предварителни данни.

Източник: БНБ.

1.19. ЛИХВЕНИ ПРОЦЕНТИ[1] ПО НОВ БИЗНЕС ПО ДЕПОЗИТИ С ДОГОВОРЕН МАТУРИТЕТ

		Нефинансови предприятия		Домакинства[2]	
		Общо	от които: до 1 година	Общо	от които: до 1 година
2010	VII	4.04	4.02	6.03	5.92
	VIII	3.97	3.86	5.92	5.75
	IX	4.17	4.06	5.79	5.65
	X	4.05	4.00	5.80	5.66
	XI	4.20	4.14	5.93	5.83
	XII	4.14	4.07	5.91	5.83
2011	I	4.55	4.46	5.91	5.82
	II	4.10	4.08	5.66	5.61
	III	4.50	4.48	5.49	5.44
	IV	2.84	2.79	5.54	5.49
	V	4.41	4.41	5.28	5.21
	VI	4.16	4.15	5.42	5.38
	VII	4.22	4.21	5.33	5.28

[1] Лихвените проценти са по левови инструменти.
[2] Сектор *домакинства* включва и сектор *НТООД*.

Забележка: Предварителни данни.

Източник: БНБ.

1.20. ОБЕМИ[1] ПО НОВ БИЗНЕС ПО ДЕПОЗИТИ С ДОГОВОРЕН МАТУРИТЕТ

(млн. лв.)

		Нефинансови предприятия		Домакинства[2]	
		Общо	от които: до 1 година	Общо	от които: до 1 година
2010	VII	825.8	802.0	947.0	891.5
	VIII	891.5	854.7	821.8	755.7
	IX	879.8	843.6	826.1	765.6
	X	988.2	963.1	858.9	797.9
	XI	1032.3	1001.1	942.9	890.7
	XII	975.9	933.7	1065.3	994.5
2011	I	967.3	920.8	956.1	894.4
	II	789.4	775.9	773.2	744.9
	III	942.2	905.0	789.7	762.8
	IV	1093.1	1064.0	769.0	739.5
	V	740.7	725.5	851.5	816.3
	VI	871.2	857.1	906.9	872.3
	VII	809.7	789.0	920.6	873.8

[1] Обемите са по левови инструменти.
[2] Сектор *домакинства* включва и сектор *НТООД*.

Забележка: Предварителни данни.

Източник: БНБ.

1.21. ЛИХВЕНИ ПРОЦЕНТИ[1] ПО САЛДА ПО ДЕПОЗИТИ

		Нефинансови предприятия			Домакинства[2]		
		Овърнайт депозити[3]	Депозити с договорен матуритет		Овърнайт депозити[3]	Депозити с договорен матуритет	
			до 2 години	над 2 години		до 2 години	над 2 години
2010	VII	0.46	4.84	3.45	0.66	6.28	7.20
	VIII	0.46	4.94	3.33	0.66	6.11	7.06
	IX	0.46	4.98	3.31	0.68	5.94	7.07
	X	0.44	4.83	3.29	0.68	5.80	7.11
	XI	0.45	4.83	3.34	0.68	5.77	7.10
	XII	0.46	4.80	3.66	0.69	5.75	7.02
2011	I	0.49	4.85	4.21	0.70	5.75	6.98
	II	0.44	4.80	4.18	0.70	5.77	6.96
	III	0.44	4.76	3.75	0.68	5.79	6.99
	IV	0.43	4.30	3.48	0.69	5.79	6.94
	V	0.42	4.29	3.47	0.69	5.72	6.94
	VI	0.41	4.26	3.62	0.68	5.64	6.96
	VII	0.41	4.25	3.61	0.67	5.54	6.97

[1] Лихвените проценти са по левови инструменти.
[2] Сектор *домакинства* включва и сектор *НТООД*.
[3] Лихвените проценти и обеми за овърнайт депозити по нов бизнес и по салда съвпадат.

Забележка: Предварителни данни.

Източник: БНБ.

1.22. ОБЕМИ[1] ПО САЛДА ПО ДЕПОЗИТИ

(млн. лв.)

		Нефинансови предприятия			Домакинства[2]		
		Овърнайт депозити[3]	Депозити с договорен матуритет		Овърнайт депозити[3]	Депозити с договорен матуритет	
			до 2 години	над 2 години		до 2 години	над 2 години
2010	VII	3867.7	2632.9	81.2	2520.5	6842.3	196.4
	VIII	4071.8	2625.6	79.2	2536.3	6950.9	197.4
	IX	4231.0	2518.9	77.1	2522.9	7053.3	203.3
	X	4102.7	2586.7	79.5	2588.4	7167.8	203.1
	XI	4134.3	2606.4	76.8	2575.3	7347.8	206.2
	XII	4019.1	2566.8	96.1	2690.0	7646.5	220.7
2011	I	4020.1	2701.9	111.7	2610.5	7877.1	230.8
	II	3969.2	2727.4	108.1	2630.4	8014.9	227.5
	III	4014.5	2766.5	107.2	2667.2	8105.7	220.1
	IV	4017.8	2959.7	104.0	2726.8	8129.3	223.9
	V	4134.2	2988.8	104.3	2669.4	8206.4	225.6
	VI	4207.7	3155.3	101.9	2695.9	8266.9	232.7
	VII	4361.1	3141.1	102.5	2792.9	8410.7	240.4

[1] Обемите са по левови инструменти.
[2] Сектор *домакинства* включва и сектор *НТООД*.
[3] Лихвените проценти и обеми за овърнайт депозити по нов бизнес и по салда съвпадат.

Забележка: Предварителни данни.

Източник: БНБ.

1.23. ДОХОДНОСТ НА ДЦК И ДЛП ЗА ОЦЕНКА НА СТЕПЕНТА НА КОНВЕРГЕНЦИЯ

		Доходност на лихвоносни ДЦК, деноминирани в левове, постигната на вторичния пазар [1]				Дългосрочен лихвен процент [5]
		3 години [2]	5 години	7 години [3]	10 години [4]	
2010	VII	-	4.15	5.69	5.95	6.05
	VIII	-	3.69	5.45	5.62	5.99
	IX	-	2.71	-	5.43	5.90
	X	-	3.25	5.29	5.26	5.82
	XI	-	3.54	5.29	4.78	5.74
	XII	3.70	2.86	5.28	5.11	5.76
2011	I	-	3.09	-	5.25	5.56
	II	3.64	2.94	4.89	4.29	5.48
	III	3.51	2.57	5.04	4.84	5.38
	IV	3.45	3.59	4.62	4.85	5.33
	V	-	3.12	4.61	4.84	5.39
	VI	3.54	2.60	4.93	4.79	5.39
	VII	3.51	-	4.73	3.98	5.36

[1] Постигнатата доходност е среднопретеглена ефективна доходност от индивидуалните сделки на вторичния пазар през отчетния период. Използвана е *ISMA* формула и бройна конвенция *ACT/365*.
[2] В тригодишните ДЦК се включват и емисиите с матуритет три години и шест месеца.
[3] В седемгодишните ДЦК се включват и емисиите с матуритет седем години и три месеца.
[4] В десетгодишните ДЦК се включват и емисиите с матуритет десет години и шест месеца.
[5] ДЛП – дългосрочен лихвен процент за оценка степента на конвергенция. Определя се на база доходността до падеж на вторичния пазар по дългосрочна ценна книга (бенчмарк), емитирана от Министерството на финансите (сектор *централно държавно управление*) и деноминирана в национална валута. Използвана е *ISMA* формула и бройна конвенция *ACT/365*.

Източник: БНБ.

1.24. ИНДЕКСИ НА МЕЖДУБАНКОВИЯ ПАЗАР [1]

		ОЛП [2]	ЛЕОНИА	*EONIA* [3]	СОФИБОР				*EURIBOR* [3]			
					1 месец	3 месеца	6 месеца	12 месеца	1 месец	3 месеца	6 месеца	12 месеца
2010	VII	0.18	0.17	0.48	2.38	4.09	5.39	8.12	0.58	0.85	1.10	1.37
	VIII	0.17	0.17	0.43	2.27	4.04	5.38	8.03	0.64	0.90	1.15	1.42
	IX	0.17	0.17	0.45	2.17	3.94	5.31	7.80	0.62	0.88	1.14	1.42
	X	0.17	0.17	0.70	2.14	3.99	5.29	7.67	0.78	1.00	1.22	1.50
	XI	0.17	0.18	0.59	2.15	3.99	5.30	7.65	0.83	1.04	1.27	1.54
	XII	0.18	0.18	0.50	2.14	3.93	5.24	7.60	0.81	1.02	1.25	1.53
2011	I	0.18	0.19	0.66	2.13	3.91	5.21	7.49	0.79	1.02	1.25	1.55
	II	0.19	0.18	0.71	2.13	3.88	5.16	7.39	0.89	1.09	1.35	1.71
	III	0.18	0.19	0.66	2.16	3.90	5.17	7.38	0.90	1.18	1.48	1.92
	IV	0.19	0.21	0.97	2.05	3.79	5.09	7.35	1.13	1.32	1.62	2.09
	V	0.21	0.22	1.03	2.07	3.77	5.09	7.36	1.24	1.43	1.71	2.15
	VI	0.22	0.17	1.12	2.10	3.74	5.05	7.35	1.28	1.49	1.75	2.14
	VII	0.17	0.18	1.01	2.14	3.75	5.05	7.25	1.42	1.60	1.82	2.18

[1] Месечните стойности на индексите са изчислени като средноаритметични от дневните стойности.
[2] От 1 февруари 2005 г. съгласно Решение на Управителния съвет на БНБ размерът на ОЛП е равен на средната аритметична величина от стойностите на индекса ЛЕОНИА (*LEONIA: LEv OverNight Index Average*, справочен индекс на сключените и изпълнени сделки с овърнайт депозити в български левове) за работните дни на предходния календарен месец (базисен период).
[3] По данни на ЕЦБ.

Източник: БНБ.

1.25. ЛИХВЕН ДИФЕРЕНЦИАЛ МЕЖДУ ОСНОВНИЯ ЛИХВЕН ПРОЦЕНТ И МЕСЕЧНИЯ ЛИБОР ЗА ЕВРОТО

(%)

Дата	ОЛП ефективна годишна стойност (**I**)[1]	Лихвен процент (евро) (**If**)	Лихвен диференциал (**ID**)[2]
4.I.2010	0.39	0.42	-0.02
1.II.2010	0.24	0.39	-0.15
1.III.2010	0.18	0.38	-0.20
1.IV.2010	0.17	0.37	-0.19
3.V.2010	0.18	0.38	-0.20
1.VI.2010	0.20	0.39	-0.19
1.VII.2010	0.18	0.46	-0.28
2.VIII.2010	0.17	0.59	-0.41
1.IX.2010	0.17	0.57	-0.40
1.X.2010	0.17	0.67	-0.50
1.XI.2010	0.17	0.80	-0.63
1.XII.2010	0.18	0.75	-0.57
3.I.2011	0.18	0.71	-0.53
1.II.2011	0.19	0.86	-0.67
1.III.2011	0.18	0.82	-0.64
1.IV.2011	0.19	0.93	-0.73
2.V.2011	0.21	1.19	-0.97
1.VI.2011	0.22	1.18	-0.95
1.VII.2011	0.17	1.29	-1.11
1.VIII.2011	0.18	1.38	-1.18
1.IX.2011	0.18	1.30	-1.10

[1] Изчислена на годишна база.
[2] Изчислен по формулата: $\mathbf{ID} = \left[\frac{1+\mathbf{I}/100}{1+\mathbf{If}/100} - 1\right] \times 100$

Източници: БНБ, Ройтерс.

1.26. КОТИРОВКИ НА БЪЛГАРСКИТЕ ГЛОБАЛНИ ОБЛИГАЦИИ

Дата	**Глобални облигации в евро** (евро на 100 евро номинал)		**Глобални облигации в щатски долари** (щ.д. на 100 щ.д. номинал)	
	купува	продава	купува	продава
1.VII.2011	105.65	105.98	113.44	114.52
4.VII.2011	105.62	105.95	116.65	117.02
5.VII.2011	105.61	105.94	113.71	114.79
6.VII.2011	105.64	105.97	116.25	117.25
7.VII.2011	105.63	105.95	113.64	114.72
8.VII.2011	105.72	106.04	114.11	115.19
11.VII.2011	105.92	106.26	116.50	116.75
12.VII.2011	105.95	106.28	114.23	115.32
13.VII.2011	105.93	106.25	116.38	117.13
14.VII.2011	106.30	106.50	116.38	117.13
15.VII.2011	106.35	106.55	115.50	116.50
18.VII.2011	106.31	106.50	115.75	116.50
19.VII.2011	105.75	106.50	115.38	116.00
20.VII.2011	105.90	106.23	115.50	116.00
21.VII.2011	105.76	106.09	115.00	116.00
22.VII.2011	105.73	106.06	116.25	116.62
25.VII.2011	105.79	106.12	114.08	115.15
26.VII.2011	105.77	106.10	115.75	116.50
27.VII.2011	105.83	106.16	116.19	116.68
28.VII.2011	105.84	106.18	115.68	116.43
29.VII.2011	105.91	106.23	116.13	116.88
1.VIII.2011	105.94	106.26	116.13	116.62
2.VIII.2011	106.02	106.35	116.00	116.75
3.VIII.2011	106.02	106.34	115.75	116.75
4.VIII.2011	106.29	106.62	115.25	116.50
5.VIII.2011	106.39	106.72	114.75	115.75
8.VIII.2011	106.48	106.80	115.50	116.00
9.VIII.2011	106.44	106.77	115.00	116.00
10.VIII.2011	106.64	106.97	115.50	116.50
11.VIII.2011	105.50	107.00	115.50	116.00
12.VIII.2011	105.90	106.11	115.50	116.75
15.VIII.2011	106.41	106.74	115.50	116.75
16.VIII.2011	106.35	106.68	115.75	116.75
17.VIII.2011	106.40	106.73	115.50	116.75
18.VIII.2011	106.52	106.85	115.75	116.87
19.VIII.2011	106.46	106.79	115.50	116.75
22.VIII.2011	106.46	106.79	115.63	116.75
23.VIII.2011	106.38	106.71	115.63	116.50
24.VIII.2011	106.34	106.66	115.63	116.00
25.VIII.2011	106.40	106.72	115.63	116.50
26.VIII.2011	106.38	106.71	115.63	116.25
29.VIII.2011	106.29	106.62	115.63	116.38
30.VIII.2011	106.35	106.67	115.75	116.75
31.VIII.2011	106.25	106.56	115.63	116.38

Източник: Bloomberg.

2 Външен сектор

2.1. ПЛАТЕЖЕН БАЛАНС *

(млн. евро)

	Месечни данни													Акумулирани данни от началото на годината		Акумулирани данни за последните дванадесет месеца	
	VI	VII	VIII	IX	X	XI	XII	I	II	III	IV	V	VI	към 30.VI. 2010	към 30.VI. 2011	към 30.VI. 2010	към 30.VI. 2011
	2010							2011									
А. Текуща сметка [1]	-30.5	529.6	535.8	277.8	-168.6	-391.9	-276.5	63.2	80.9	66.2	-7.3	174.8	164.1	-862.5	541.8	-1515.4	1048.1
Стоки: кредит (*FOB*)	1413.1	1515.3	1456.4	1441.4	1450.6	1460.1	1399.1	1589.7	1490.1	1696.7	1604.5	1656.9	1592.7	6865.3	9630.6	13168.3	18353.6
Стоки: дебит (*FOB*)	-1568.2	-1561.7	-1436.8	-1532.6	-1645.3	-1876.8	-1728.2	-1495.4	-1504.9	-1723.6	-1780.0	-1847.1	-1767.7	-8219.3	-10118.8	-16282.9	-19900.2
Търговски баланс [2]	-155.1	-46.4	19.7	-91.2	-194.7	-416.7	-329.2	94.2	-14.8	-26.9	-175.5	-190.2	-175.0	-1354.1	-488.2	-3114.5	-1546.6
Услуги: кредит	549.9	882.8	896.1	596.1	337.5	287.1	343.5	288.1	275.8	310.6	335.3	373.4	558.4	1939.5	2141.7	4884.9	5484.8
Транспорт [3]	120.3	161.9	150.3	115.8	78.4	71.7	86.2	80.8	81.9	89.5	90.8	110.9	137.3	454.9	591.2	1040.2	1255.4
Пътувания [4]	314.5	567.2	602.0	336.9	142.8	102.3	94.8	110.4	91.9	98.9	130.6	185.0	344.5	901.1	961.3	2672.8	2807.3
Други услуги	115.1	153.6	143.8	143.4	116.3	113.2	162.5	96.9	102.0	122.2	114.0	77.5	76.6	583.5	589.2	1171.9	1422.1
Услуги: дебит	-290.0	-298.5	-313.4	-316.1	-269.4	-295.9	-334.7	-261.0	-222.1	-250.2	-264.4	-246.3	-239.1	-1552.6	-1483.1	-3367.9	-3311.0
Транспорт [3]	-80.3	-90.9	-81.6	-80.3	-79.1	-91.1	-93.5	-82.3	-80.7	-85.2	-107.0	-99.4	-95.8	-419.5	-550.4	-824.3	-1067.0
Пътувания [4]	-76.0	-80.7	-102.2	-101.8	-71.8	-72.8	-62.4	-72.8	-63.0	-72.8	-88.1	-79.8	-77.8	-439.4	-454.3	-1073.0	-946.0
Други услуги	-133.7	-126.9	-129.6	-134.0	-118.5	-131.9	-178.8	-105.9	-78.4	-92.2	-69.3	-67.1	-65.4	-693.7	-478.4	-1470.6	-1298.0
Услуги, нето	259.9	584.2	582.8	280.0	68.1	-8.8	8.8	27.1	53.7	60.4	70.9	127.1	319.3	386.8	658.7	1517.1	2173.7
Стоки и нефакторни услуги, нето	104.8	537.8	602.5	188.8	-126.6	-425.4	-320.4	121.3	39.0	33.5	-104.6	-63.1	144.3	-967.2	170.5	-1597.5	627.1
Доход: кредит	61.5	52.1	59.3	58.8	50.4	47.4	44.9	44.2	44.1	49.2	56.9	62.7	57.5	322.5	314.6	705.9	627.5
Компенсации на наетите [5]	30.1	27.5	23.8	29.4	25.0	20.2	14.5	16.5	19.4	21.1	31.0	32.5	29.8	149.7	150.2	350.0	290.6
Инвестиционен доход	31.4	24.6	35.4	29.4	25.4	27.3	30.4	27.7	24.8	28.1	25.9	30.2	27.6	172.7	164.3	356.0	336.9
Преки инвестиции	3.7	1.8	11.7	2.5	2.4	1.7	3.1	0.6	1.4	1.2	0.8	1.2	1.1	12.8	6.4	17.4	29.5
Портфейлни инвестиции	20.4	19.1	20.4	21.7	19.5	20.9	20.4	21.1	18.9	21.7	20.4	23.2	21.2	133.4	126.5	282.2	248.5
Други инвестиции	7.4	3.7	3.3	5.3	3.5	4.7	6.9	6.0	4.5	5.2	4.7	5.8	5.3	26.5	31.4	56.3	58.8
Доход: дебит	-289.2	-209.1	-200.5	-155.4	-140.5	-107.2	-164.6	-148.3	-178.8	-140.5	-84.2	-144.5	-281.0	-1050.5	-977.3	-1871.6	-1954.6
Компенсации на наетите	-1.0	-0.7	-0.8	-0.9	-0.7	-0.6	-1.3	-1.0	-1.3	-1.2	-2.7	-1.8	-2.3	-6.9	-10.2	-26.4	-15.2
Инвестиционен доход	-288.2	-208.4	-199.7	-154.5	-139.9	-106.6	-163.3	-147.4	-177.5	-139.4	-81.4	-142.7	-278.7	-1043.6	-967.1	-1845.2	-1939.5
Преки инвестиции	-241.1	-150.8	-167.8	-113.7	-113.1	-69.2	-111.9	-56.1	-145.5	-101.7	-63.8	-100.6	-233.4	-767.0	-701.1	-1301.8	-1427.6
Портфейлни инвестиции	-0.1	-24.0	-0.1	-0.1	-0.1	-0.1	-0.1	-54.1	-0.1	-0.1	-0.1	-0.1	-0.1	-56.3	-54.5	-78.7	-78.8
Други инвестиции	-47.1	-33.6	-31.8	-40.7	-26.7	-37.3	-51.4	-37.1	-32.0	-37.6	-17.6	-42.0	-45.3	-220.3	-211.6	-464.6	-433.0
Доход, нето	-227.8	-157.0	-141.2	-96.6	-90.1	-59.7	-119.7	-104.2	-134.7	-91.4	-27.2	-81.7	-223.5	-728.0	-662.7	-1165.6	-1327.1
Стоки, нефакторни услуги и доход, нето	-123.0	380.8	461.3	92.2	-216.7	-485.2	-440.1	17.2	-95.7	-57.9	-131.8	-144.8	-79.2	-1695.2	-492.3	-2763.1	-700.0
Текущи трансфери, нето	92.5	148.7	74.5	185.6	48.1	93.3	163.6	46.0	176.6	124.1	124.5	319.6	243.2	832.7	1034.1	1247.7	1748.0
Текущи трансфери, кредит	169.9	185.9	109.4	229.7	105.4	120.7	200.6	95.0	266.7	152.2	159.5	358.7	272.8	1146.2	1304.9	1822.0	2256.6
Текущи трансфери, дебит	-77.4	-37.2	-34.9	-44.0	-57.3	-27.4	-37.0	-49.0	-90.1	-28.1	-35.1	-39.1	-29.6	-313.5	-270.9	-574.3	-508.6
Б. Капиталова сметка [1, 6, 7]	**-141.9**	**193.9**	**-13.1**	**-2.4**	**9.3**	**45.3**	**85.0**	**-2.1**	**10.4**	**4.3**	**1.5**	**2.0**	**44.8**	**-27.3**	**61.0**	**145.7**	**379.1**
Капиталови трансфери, нето	-148.6	193.4	-13.2	-7.0	6.4	42.4	84.0	-2.1	10.4	3.4	0.2	1.1	26.2	-49.7	39.3	124.7	345.2
Общо за групи А и Б	-172.4	723.4	522.8	275.5	-159.3	-346.5	-191.4	61.1	91.3	70.5	-5.8	176.8	208.9	-889.8	602.8	-1369.7	1427.2
В. Финансова сметка [1, 6]	**208.5**	**-38.9**	**-334.8**	**326.2**	**8.7**	**137.9**	**392.7**	**-506.1**	**-66.9**	**-355.1**	**-238.5**	**-63.0**	**-78.8**	**-492.8**	**-1308.4**	**443.9**	**-816.5**
Преки инвестиции, нето	120.7	217.1	100.7	125.2	67.6	286.7	218.2	224.8	76.3	-381.0	-4.8	41.4	19.7	443.4	-23.7	1872.9	991.9
Преки инвестиции в чужбина	-28.1	-26.0	-4.4	-2.2	-29.7	-12.6	-15.4	-9.0	-4.8	-6.4	-4.3	-3.0	-4.1	-89.3	-31.6	43.0	-121.9
Дялов капитал	-11.0	-6.3	-3.4	-3.2	-5.7	-7.9	-29.7	-8.4	-5.7	-3.4	-4.4	-4.8	-3.2	-41.9	-29.8	114.2	-86.1
Реинвестирана печалба	-2.2	-1.6	-1.6	-1.6	-0.1	-0.1	-0.1	0.0	0.0	0.0	0.0	0.0	0.0	-8.8	0.0	-4.2	-5.1
Друг капитал	-14.9	-18.0	0.6	2.6	-23.9	-4.6	14.4	-0.7	0.9	-3.0	0.1	1.8	-0.9	-38.6	-1.7	-67.0	-30.7

(продължава)

2.1. ПЛАТЕЖЕН БАЛАНС *

(продължение)

(млн. евро)

	Месечни данни													Акумулирани данни от началото на годината		Акумулирани данни за последните дванадесет месеца	
	VI	VII	VIII	IX	X	XI	XII	I	II	III	IV	V	VI	към 30.VI. 2010	към 30.VI. 2011	към 30.VI. 2010	към 30.VI. 2011
	2010							2011									
Преки инвестиции в България [8]	148.7	243.1	105.1	127.4	97.4	299.3	233.6	233.9	81.0	-374.6	-0.5	44.4	23.8	532.7	7.9	1830.0	1113.7
Дялов капитал	107.3	221.1	76.5	216.1	140.8	167.4	222.3	72.2	25.6	98.7	38.6	-17.8	78.8	448.5	296.1	1374.7	1340.4
Реинвестирана печалба	21.7	12.5	12.5	12.5	16.1	16.1	16.1	16.0	16.0	16.0	16.0	13.9	13.9	122.8	92.0	-29.0	177.9
Друг капитал [9]	19.7	9.5	16.0	-101.2	-59.5	115.8	-4.8	145.6	39.4	-489.3	-55.2	48.2	-68.9	-38.6	-380.3	484.3	-404.5
Сливания и придобивания, нето [10]	0.0	0.0	0.0	0.0	0.0	0.0	0.0	0.0	0.0	0.0	0.0	0.0	0.0	0.0	0.0	0.0	0.0
Портфейлни инвестиции, нето	-226.4	-45.3	-32.2	30.0	60.6	-18.6	-194.9	-127.8	-54.6	-6.1	170.0	-147.7	-95.6	-460.7	-261.8	-414.7	-462.2
Портфейлни инвестиции – активи [11]	-184.7	-51.6	-49.4	21.0	49.3	-29.4	-203.1	-15.4	-50.5	-10.6	150.1	-138.2	-62.0	-311.5	-126.6	-391.4	-390.0
Портфейлни инвестиции – пасиви	-41.8	6.4	17.3	9.0	11.3	10.8	8.2	-112.3	-4.1	4.5	19.9	-9.5	-33.6	-149.3	-135.2	-23.3	-72.2
Финансови деривати, нето	0.2	-4.7	-1.3	-4.1	-1.3	2.0	-0.3	-7.8	-1.5	-1.6	-2.3	-2.0	-1.8	-15.0	-17.1	-38.3	-26.8
Други инвестиции, нето	314.0	-206.1	-402.0	175.0	-118.2	-132.1	369.7	-595.4	-87.0	33.6	-401.4	45.4	-1.1	-460.5	-1005.8	-976.1	-1319.4
Други инвестиции – активи	76.5	43.5	24.7	-260.3	189.7	-115.1	23.3	-375.4	-37.2	10.7	-239.5	-69.0	-172.5	462.7	-882.9	-146.1	-977.0
Търговски кредити, нето [12]	-27.5	-31.5	-31.4	-31.1	0.0	0.0	0.0	0.0	0.0	0.0	0.0	0.0	0.0	-96.0	0.0	-138.7	-94.0
Заеми	-10.5	-63.3	1.7	5.1	-2.6	6.8	-30.1	-14.5	-21.9	-25.4	13.9	-4.8	15.9	-37.7	-36.8	-9.1	-119.1
Валута и депозити [13]	106.3	138.5	-5.4	-232.6	190.7	-119.6	62.2	-358.3	-18.5	64.9	-254.0	-54.9	-172.4	622.1	-793.3	15.0	-759.4
Други активи	8.2	-0.2	59.7	-1.7	1.6	-2.3	-8.9	-2.7	3.2	-28.7	0.6	-9.2	-16.0	-25.7	-52.8	-13.3	-4.5
Други инвестиции – пасиви	237.5	-249.6	-426.7	435.4	-307.9	-17.1	346.5	-220.0	-49.8	22.9	-161.9	114.4	171.5	-923.2	-123.0	-829.9	-342.4
Търговски кредити, нето [14]	15.4	-17.0	-16.9	-16.7	0.0	0.0	0.0	0.0	0.0	0.0	0.0	0.0	0.0	-47.3	0.0	33.5	-50.5
Заеми	80.7	-282.3	-48.1	-244.9	65.0	-11.1	362.8	14.3	-4.6	209.6	-33.4	150.7	-10.2	-332.2	326.5	46.5	167.8
Валута и депозити	246.8	38.0	-352.3	670.0	-358.5	-13.6	-42.5	-229.5	-51.4	-206.1	-130.2	-43.1	190.7	-583.1	-469.6	-949.5	-528.5
Други пасиви	-105.4	11.7	-9.4	26.9	-14.4	7.6	26.2	-4.8	6.1	19.4	1.6	6.8	-9.0	39.5	20.2	39.5	68.9
Общо за групи А, Б и В	36.1	684.5	188.0	601.6	-150.6	-208.6	201.3	-445.0	24.5	-284.6	-244.3	113.8	130.0	-1382.6	-705.6	-925.8	610.7
Г. Грешки и пропуски	**-140.3**	**-314.7**	**-176.5**	**-260.5**	**-92.7**	**238.4**	**77.6**	**-183.3**	**29.4**	**194.4**	**-14.1**	**105.7**	**0.8**	**210.9**	**133.0**	**-7.6**	**-395.5**
ОБЩ БАЛАНС (общо за групи А, Б, В и Г)	**-104.2**	**369.8**	**11.5**	**341.1**	**-243.2**	**29.8**	**278.9**	**-628.3**	**53.8**	**-90.2**	**-258.3**	**219.6**	**130.9**	**-1171.7**	**-572.6**	**-933.4**	**215.2**
Д. Резерви и друго финансиране	**104.2**	**-369.8**	**-11.5**	**-341.1**	**243.2**	**-29.8**	**-278.9**	**628.3**	**-53.8**	**90.2**	**258.3**	**-219.6**	**-130.9**	**1171.7**	**572.6**	**933.4**	**-215.2**
Резервни активи на БНБ [15]	104.2	-369.8	-11.5	-341.1	243.2	-29.8	-278.9	628.3	-53.8	90.2	258.3	-219.6	-130.9	1171.7	572.6	933.4	-215.2
Ползвани кредити от МВФ, нето	0.0	0.0	0.0	0.0	0.0	0.0	0.0	0.0	0.0	0.0	0.0	0.0	0.0	0.0	0.0	0.0	0.0
Извънредно финансиране	0.0	0.0	0.0	0.0	0.0	0.0	0.0	0.0	0.0	0.0	0.0	0.0	0.0	0.0	0.0	0.0	0.0

* Аналитично представяне на платежния баланс в съответствие с петото издание на *Ръководството по платежен баланс* на МВФ.

1 Предварителни данни. Данните за май 2011 г. са ревизирани. С отчета за януари – юли 2011 г. предстои ревизия на данните за платежния баланс за периода януари 2008 г. – юни 2011 г.

2 Данни от митническите декларации, допълнени с данни от НСИ и обработени от БНБ по дата на митническата декларация. Данните са съгласувани с НСИ.
За 2011 г. предварителни данни на НСИ към 4 август 2011 г., които включват данни от системата *Интрастат* за страните от ЕС и данни от митнически декларации за страните извън ЕС.
Оценката на вноса по цени *FOB* е на база на методология на БНБ и НСИ.

3 Оценки по методология на БНБ и НСИ.

4 Оценки по методология на БНБ. Данните се базират на предварителна информация от НСИ за броя на чуждестранните граждани, посетили страната, и българските граждани, пътували в чужбина.

5 Оценки по методология на БНБ.

6 Отрицателният знак (-) показва изтичане на капитал (нарастване на активи или намаление на пасиви).

7 Капиталовата сметка включва статиите *Капиталови трансфери* и *Придобиване/намаление на непроизведени нефинансови активи*.

8 Предварителни данни. Данни от фирми с чуждестранно участие, Агенцията за приватизация, НСИ, Централния депозитар, банките и др. Данните включват само реинвестираната печалба на банките.

9 На базата на получените в БНБ отчети за задълженията по финансови кредити на местни лица към чужбина. Поради тримесечната отчетност на тези задължения данните подлежат на ревизия.

10 В статията се отразяват сделките, които представляват придобивания или сливания.

11 По данни от банките, други небанкови финансови институции, застрахователни компании и пенсионни фондове.

12 Включени са отчетените външни вземания на страната по търговски кредити (платени аванси и вземания от доставчици). Поради тримесечната отчетност на тези вземания данните подлежат на ревизия.

13 За *други сектори* данни на Банката за международни разплащания (*BIS*). Данните за IV тримесечие на 2010 г. и за 2011 г. подлежат на ревизии.

14 Включени са отчетените външни задължения на страната по търговски кредити (получени аванси и задължения към доставчици). Поради тримесечната отчетност на тези задължения данните подлежат на ревизия.

15 Не се включват измененията на резервните активи на БНБ, дължащи се на курсови и ценови разлики, и тези, свързани със създаването на резервни активи (монетаризация/демонетаризация на злато, разпределение на СПТ) и рекласификации. Отрицателният знак (-) показва увеличение на резервните активи, а положителният (+) – намаление.

Източник: БНБ.

2.2. ИЗНОС И ВНОС

2.2.1. ИЗНОС. НАЧИН НА ИЗПОЛЗВАНЕ

(млн. евро)

Групи стоки	2010												2011						
	V	VI	II трим.	VII	VIII	IX	III трим.	X	XI	XII	IV трим.	Общо	I	II	III	I трим.	IV	V	Общо
Потребителски стоки	***301.1***	***340.5***	***936.7***	***370.9***	***325.6***	***357.9***	***1054.4***	***373.2***	***377.6***	***347.4***	***1098.2***	***3958.3***	***334.8***	***352.7***	***368.3***	***1055.7***	***338.9***	***340.1***	***1734.7***
Храни	60.0	70.6	186.2	76.9	72.2	79.9	229.0	89.8	90.0	83.0	262.8	840.5	64.0	65.4	68.0	197.4	66.8	68.6	332.8
Цигари	11.5	11.2	30.8	12.3	11.7	12.4	36.3	12.4	11.6	11.7	35.7	127.1	10.4	11.5	12.6	34.4	12.0	10.6	57.0
Напитки	6.1	6.8	19.5	6.8	6.7	6.3	19.8	6.3	7.4	5.8	19.4	75.4	4.9	5.4	7.1	17.4	7.5	7.0	31.8
Дрехи и обувки	98.4	118.1	311.4	142.7	111.7	113.8	368.2	117.3	114.5	124.5	356.2	1359.7	127.2	129.6	125.1	381.8	112.7	117.3	611.8
Лекарства и козметика	45.6	46.2	133.5	41.7	48.2	49.8	139.7	49.4	58.8	48.9	157.1	536.4	45.0	47.1	54.8	147.0	44.8	40.6	232.4
Мебели и домакинско обзавеждане	44.4	49.2	141.8	50.6	40.3	56.5	147.4	55.6	54.5	38.5	148.6	573.8	45.7	50.5	54.0	150.3	51.4	51.0	252.7
Други	34.9	38.3	113.5	39.9	34.9	39.2	114.1	42.5	40.9	35.0	118.3	445.4	37.5	43.1	46.8	127.4	43.7	45.0	216.2
Суровини и материали	***525.8***	***562.3***	***1603.6***	***684.5***	***727.4***	***648.7***	***2060.6***	***637.4***	***638.8***	***579.1***	***1855.3***	***6821.1***	***761.1***	***687.5***	***810.5***	***2259.1***	***725.7***	***788.6***	***3773.4***
Чугун, желязо и стомана	63.4	53.9	187.1	55.6	58.0	70.6	184.3	55.7	45.1	60.9	161.7	662.1	81.8	71.7	72.4	225.9	72.2	71.9	370.0
Цветни метали	173.5	160.8	477.9	190.3	176.5	140.5	507.4	154.2	141.7	151.9	447.9	1787.0	267.2	194.9	270.5	732.6	182.9	246.3	1161.8
Химически продукти	22.6	21.5	67.2	23.1	22.0	20.9	66.0	24.9	23.2	23.6	71.7	258.9	27.3	23.7	27.6	78.6	30.3	29.3	138.1
Пластмаси, каучук	29.5	35.2	92.1	38.2	34.6	38.5	111.3	38.4	38.1	30.2	106.7	374.7	36.3	36.7	45.6	118.6	37.1	44.7	200.5
Торове	0.8	14.6	23.3	1.0	13.1	8.3	22.5	7.4	8.0	12.1	27.4	121.7	12.3	20.3	10.3	42.9	25.7	23.4	92.0
Текстилни материали	29.0	32.5	89.7	32.4	20.8	26.6	79.8	29.1	30.3	25.0	84.3	322.3	27.0	31.6	38.5	97.2	35.5	39.9	172.6
Суровини за производство на храни	48.3	57.9	173.0	151.2	242.7	158.0	552.0	144.5	159.0	100.5	404.0	1307.6	113.4	122.7	104.0	340.1	118.9	110.3	569.3
Дървен материал и хартия, картон	27.2	30.1	83.2	32.4	34.7	31.3	98.3	27.8	27.6	28.0	83.4	323.0	28.9	30.1	35.4	94.4	35.7	37.4	167.4
Цимент	1.3	1.4	4.0	1.3	1.1	1.0	3.3	0.9	1.0	0.5	2.4	11.3	0.3	0.4	0.8	1.4	0.8	1.2	3.4
Тютюн	5.8	5.2	16.5	6.0	13.8	20.6	40.4	13.6	16.8	16.5	46.8	145.9	13.9	12.5	21.8	48.3	8.0	4.7	60.9
Други	124.3	149.0	389.5	152.9	110.0	132.3	395.3	141.0	148.2	129.9	419.0	1506.7	152.6	142.9	183.6	479.1	178.8	179.6	837.5
Инвестиционни стоки	***202.2***	***238.0***	***634.1***	***222.7***	***218.1***	***235.7***	***676.4***	***247.5***	***253.0***	***255.4***	***755.9***	***2674.1***	***252.8***	***264.7***	***295.4***	***812.8***	***299.3***	***275.0***	***1387.1***
Машини, уреди и апарати	58.7	72.4	185.4	65.4	54.4	63.7	183.5	65.4	62.1	61.5	189.0	704.2	57.3	69.2	81.9	208.3	74.1	87.4	369.8
Електрически машини	27.4	26.9	81.2	26.4	22.9	34.2	83.5	33.5	34.6	29.0	97.1	341.1	35.2	35.8	38.5	109.4	34.5	43.4	187.3
Транспортни средства	16.4	31.7	70.5	28.0	31.6	30.4	89.9	26.0	33.2	43.9	103.1	312.8	25.3	25.1	40.4	90.8	41.7	25.5	158.0
Резервни части и оборудване	41.6	49.4	132.8	51.6	42.7	52.6	146.9	58.7	56.2	63.2	178.1	581.3	57.7	67.7	64.6	190.0	60.9	60.0	310.9
Други	58.2	57.6	164.3	51.3	66.6	54.8	172.7	63.8	66.9	57.8	188.5	734.8	77.2	66.9	70.1	214.3	88.0	58.7	361.0
Общо неенергийни стоки	**1029.1**	**1140.8**	**3174.3**	**1278.2**	**1271.1**	**1242.2**	**3791.5**	**1258.0**	**1269.4**	**1182.0**	**3709.4**	**13453.5**	**1348.6**	**1304.9**	**1474.2**	**4127.7**	**1363.8**	**1403.7**	**6895.2**
Енергийни ресурси	**182.4**	**271.9**	**632.1**	**236.7**	**184.9**	**198.7**	**620.4**	**192.0**	**190.1**	**216.6**	**598.7**	**2129.2**	**240.6**	**184.6**	**221.9**	**647.1**	**240.0**	**252.6**	**1139.7**
Петролни продукти	154.9	239.6	549.7	191.7	131.9	146.1	469.7	147.7	149.2	174.3	471.1	1695.1	199.0	145.2	182.9	527.0	203.8	212.8	943.6
Други	27.5	32.3	82.4	45.0	53.0	52.7	150.7	44.4	40.9	42.3	127.6	434.2	41.6	39.4	39.0	120.1	36.3	39.7	196.1
Друг износ[1]	0.4	0.4	1.3	0.4	0.4	0.5	1.3	0.5	0.6	0.5	1.6	5.6	0.5	0.6	0.6	1.7	0.7	0.6	3.0
ОБЩО ИЗНОС (*FOB*)	**1211.9**	**1413.1**	**3807.8**	**1515.3**	**1456.4**	**1441.4**	**4413.2**	**1450.6**	**1460.1**	**1399.1**	**4309.8**	**15588.3**	**1589.7**	**1490.1**	**1696.7**	**4776.5**	**1604.5**	**1656.9**	**8037.9**

[1] Включва информацията за износа на стоки, некласифицирани другаде.

Източници: За 2010 г. – предварителни данни на НСИ, включващи данни от системата *Интрастат* към 28 февруари 2011 г. и данни от митнически декларации към 18 февруари 2011 г.
За 2011 г. – предварителни данни на НСИ, включващи данни от системата *Интрастат* към 4 август 2011 г. и данни от митнически декларации към 7 юли 2011 г.

2.2.2. ВНОС. НАЧИН НА ИЗПОЛЗВАНЕ

(млн. евро)

Групи стоки	2010												2011						
	V	VI	II трим.	VII	VIII	IX	III трим.	X	XI	XII	IV трим.	Общо	I	II	III	I трим.	IV	V	Общо
Потребителски стоки	***307.2***	***321.8***	***923.5***	***319.8***	***294.0***	***348.8***	***962.6***	***371.4***	***396.4***	***363.6***	***1131.4***	***3843.8***	***307.3***	***313.3***	***343.3***	***963.9***	***317.7***	***347.0***	***1628.6***
Храни, напитки и цигари	93.7	99.0	277.4	101.3	91.5	105.1	297.8	110.9	121.2	120.8	352.9	1175.5	103.7	96.2	103.8	303.8	97.3	113.2	514.3
Мебели и домакинско обзавеждане	52.9	59.5	164.4	50.9	47.3	60.6	158.8	71.8	77.3	61.2	210.3	672.8	47.9	46.0	50.4	144.3	47.7	52.0	244.0
Лекарства и козметика	64.3	65.0	190.0	70.7	60.7	71.4	202.8	74.3	79.7	69.8	223.8	801.5	67.3	69.4	78.0	214.7	72.8	75.2	362.7
Дрехи и обувки	34.5	35.8	111.8	31.9	36.5	50.1	118.5	44.5	42.9	38.4	125.8	462.7	30.6	41.4	44.0	116.0	36.3	35.9	188.2
Автомобили	12.9	15.3	39.7	16.2	15.1	15.7	47.0	18.7	21.0	20.5	60.1	182.4	15.7	16.1	21.0	52.9	19.0	17.6	89.4
Други	48.9	47.3	140.2	48.8	42.8	46.0	137.6	51.2	54.4	53.0	158.6	548.9	42.1	44.1	46.1	132.3	44.5	53.2	230.0
Суровини и материали	***630.4***	***628.2***	***1823.6***	***631.4***	***536.7***	***565.7***	***1733.8***	***608.6***	***671.9***	***614.1***	***1894.6***	***6827.4***	***560.5***	***598.9***	***640.6***	***1800.1***	***738.1***	***756.2***	***3294.4***
Руди	129.6	108.3	340.7	108.4	69.7	35.5	213.5	36.7	84.4	108.7	229.8	965.3	35.4	39.4	42.3	117.1	138.7	113.5	369.2
Чугун, желязо и стомана	58.4	55.4	158.3	47.6	52.0	62.0	161.6	71.1	68.9	50.0	189.9	636.0	82.4	72.6	66.6	221.7	79.9	77.0	378.6
Цветни метали	41.1	43.0	118.7	58.6	35.8	38.5	133.0	58.9	64.5	47.4	170.8	512.7	60.8	58.2	49.1	168.2	62.3	67.9	298.4
Текстилни материали	89.1	89.6	257.3	80.0	54.2	72.1	206.3	89.9	98.9	89.1	277.9	927.3	74.3	79.1	93.3	246.8	99.8	117.4	463.9
Дървен материал и хартия, картон	32.1	33.6	94.6	33.2	32.8	33.9	99.9	35.5	37.7	35.0	108.1	375.9	28.4	28.6	33.9	90.8	33.9	35.4	160.1
Химически продукти	35.0	35.5	105.0	34.2	29.6	35.0	98.8	35.9	34.9	30.8	101.6	401.9	38.0	47.8	52.4	138.2	41.6	45.4	225.1
Пластмаси, каучук	78.0	87.8	244.6	87.1	85.0	93.1	265.2	100.2	93.7	80.6	274.5	970.4	74.8	81.8	90.4	247.0	94.0	96.7	437.7
Суровини за производство на храни	39.1	40.0	115.3	40.1	44.5	51.5	136.1	33.5	43.0	38.4	114.8	477.1	36.6	54.4	45.0	136.1	37.8	38.2	212.1
Кожи	9.5	9.4	26.8	7.3	3.2	5.3	15.9	7.6	7.8	7.3	22.6	79.6	5.8	5.3	7.2	18.3	11.2	12.9	42.4
Тютюн	10.2	9.7	36.8	8.2	11.0	9.4	28.6	4.9	4.8	2.9	12.5	97.6	5.5	6.1	11.7	23.3	8.3	5.1	36.7
Други	108.3	115.9	325.6	126.6	119.0	129.4	375.0	134.6	133.5	124.0	392.0	1383.7	118.5	125.7	148.5	392.7	130.7	146.7	670.2
Инвестиционни стоки	***327.6***	***339.6***	***1010.1***	***323.2***	***357.1***	***327.3***	***1007.6***	***396.1***	***452.1***	***411.1***	***1259.2***	***4198.5***	***302.9***	***342.2***	***397.7***	***1042.9***	***384.5***	***417.5***	***1844.9***
Машини, уреди и апарати	111.3	123.1	342.0	113.6	104.2	107.7	325.5	123.8	121.3	136.3	381.4	1347.8	91.8	107.4	135.7	334.9	113.5	147.4	595.8
Електрически машини	61.4	53.1	168.5	53.5	110.6	55.0	219.0	67.8	77.8	76.3	221.8	771.1	54.6	64.0	57.6	176.3	51.3	64.1	291.7
Транспортни средства	33.9	54.2	129.7	46.2	38.3	48.1	132.6	52.2	89.5	63.8	205.5	574.2	44.4	56.4	75.5	176.3	58.2	54.9	289.4
Резервни части и оборудване	56.8	56.9	165.7	64.0	57.3	59.2	180.5	70.2	93.7	82.4	246.3	746.7	72.1	71.8	80.0	223.9	67.7	99.2	390.9
Други	64.3	52.4	204.2	45.9	46.6	57.4	149.9	82.1	69.8	52.3	204.2	758.6	40.0	42.6	48.9	131.5	93.9	51.8	277.1
Общо неенергийни стоки	**1265.2**	**1289.7**	**3757.2**	**1274.4**	**1187.8**	**1241.9**	**3704.1**	**1376.1**	**1520.4**	**1388.7**	**4285.2**	**14869.8**	**1170.8**	**1254.5**	**1381.6**	**3806.9**	**1440.3**	**1520.6**	**6767.9**
Енергийни ресурси	**380.0**	**376.2**	**1118.3**	**389.6**	**336.4**	**382.1**	**1108.0**	**372.2**	**471.1**	**443.4**	**1286.7**	**4234.2**	**418.8**	**341.5**	**441.9**	**1202.2**	**458.4**	**444.6**	**2105.3**
Горива	***317.6***	***304.6***	***927.1***	***309.5***	***267.9***	***288.3***	***865.6***	***276.0***	***366.0***	***333.7***	***975.7***	***3376.4***	***322.2***	***256.6***	***376.5***	***955.3***	***379.2***	***350.0***	***1684.6***
Суров петрол и природен газ	308.8	283.2	880.5	287.0	229.1	256.5	772.7	235.8	337.2	293.7	866.6	3083.4	293.1	210.8	351.0	854.9	352.8	320.4	1528.1
Въглища	8.0	12.1	29.7	21.7	31.4	23.2	76.2	36.5	26.6	38.1	101.3	247.4	27.9	34.1	23.9	86.0	24.5	27.0	137.5
Други горива	0.8	9.4	16.8	0.8	7.4	8.6	16.8	3.7	2.3	1.9	7.8	45.7	1.2	11.7	1.6	14.5	1.9	2.7	19.1
Други	***62.4***	***71.6***	***191.3***	***80.1***	***68.5***	***93.8***	***242.4***	***96.2***	***105.1***	***109.7***	***311.0***	***857.7***	***96.6***	***84.9***	***65.4***	***246.9***	***79.1***	***94.6***	***420.7***
Масла	62.4	71.6	191.3	80.1	68.5	93.8	242.4	96.2	105.1	109.7	311.0	857.7	96.6	84.9	65.4	246.9	79.1	94.6	420.7
Електричество	0.0	0.0	0.0	0.0	0.0	0.0	0.0	0.0	0.0	0.0	0.0	0.0	0.0	0.0	0.0	0.0	0.0	0.0	0.0
Друг внос [1]	3.7	4.0	12.5	4.4	3.7	4.2	12.3	5.2	6.5	11.2	22.9	57.5	3.3	4.0	3.8	11.1	3.9	4.6	19.5
ОБЩО ВНОС (*CIF*)	**1648.9**	**1669.9**	**4888.0**	**1668.4**	**1527.8**	**1628.2**	**4824.4**	**1753.5**	**1998.0**	**1843.3**	**5594.8**	**19161.4**	**1592.8**	**1600.0**	**1827.4**	**5020.2**	**1902.6**	**1969.8**	**8892.6**

[1] Включва информацията за вноса на стоки от Глава 99 „Митнически облекчения“ на Митническата тарифа и вноса на стоки, некласифицирани другаде.

Източници: За 2010 г. – предварителни данни на НСИ, включващи данни от системата *Интрастат* към 28 февруари 2011 г. и данни от митнически декларации към 18 февруари 2011 г.
За 2011 г. – предварителни данни на НСИ, включващи данни от системата *Интрастат* към 4 август 2011 г. и данни от митнически декларации към 7 юли 2011 г.

2.2.3. ИЗНОС ПО ОСНОВНИ ТЪРГОВСКИ ПАРТНЬОРИ И РЕГИОНИ

(млн. евро)

Държави	2010												2011						
	V	VI	II трим.	VII	VIII	IX	III трим.	X	XI	XII	IV трим.	Общо	I	II	III	I трим.	IV	V	Общо
Европейски съюз-27, в т.ч.:	***749.7***	***841.6***	***2269.4***	***982.1***	***910.3***	***867.2***	***2759.6***	***914.1***	***897.6***	***789.4***	***2601.0***	***9486.4***	***942.0***	***929.3***	***1033.7***	***2905.0***	***941.8***	***1038.3***	***4885.1***
Европейски съюз-15, в т.ч.:[1]	561.8	621.7	1707.7	754.4	682.4	612.4	2049.2	668.8	649.4	590.7	1908.9	7107.2	745.6	697.1	775.8	2218.6	675.9	771.1	3665.6
Австрия	20.7	24.0	66.4	25.0	23.4	30.6	79.1	30.9	35.2	22.8	88.9	293.8	28.5	36.4	33.0	97.9	30.9	31.3	160.0
Белгия	65.4	58.8	150.8	89.2	84.7	32.5	206.4	34.6	36.2	49.8	120.6	587.3	71.9	65.7	99.5	237.2	89.0	113.8	439.9
Дания	3.6	4.1	11.3	5.2	4.8	5.6	15.6	6.2	6.4	5.4	18.0	57.5	8.0	8.1	10.4	26.6	9.8	7.0	43.4
Финландия	1.8	2.2	5.3	2.2	2.2	3.3	7.7	3.0	2.9	3.0	8.9	27.3	2.8	2.0	2.9	7.8	2.2	1.8	11.8
Франция	42.0	49.8	138.1	69.0	50.0	48.6	167.6	63.6	68.7	57.8	190.1	628.4	59.1	61.4	65.3	185.8	60.8	67.3	313.9
Германия	136.0	135.3	389.8	160.8	133.3	155.8	449.9	185.9	155.1	146.6	487.6	1658.9	223.5	175.5	211.9	610.9	159.1	211.9	982.0
Гърция	115.3	109.7	320.3	131.2	108.4	104.2	343.8	108.0	108.2	100.5	316.7	1236.7	114.3	97.0	102.0	313.4	104.3	104.6	522.2
Ирландия	0.6	0.5	2.1	0.6	0.7	0.8	2.1	0.8	0.7	0.6	2.1	8.6	0.7	1.2	1.2	3.1	1.3	1.2	5.6
Италия	108.9	154.4	403.1	173.1	136.2	120.3	429.7	134.2	126.5	108.8	369.5	1509.9	130.6	140.1	133.4	404.0	121.6	124.6	650.2
Люксембург	1.8	1.7	5.7	1.7	1.7	3.4	6.8	1.7	1.8	0.2	3.7	20.4	1.6	1.7	3.7	7.0	0.1	3.5	10.5
Нидерландия	13.1	14.0	40.8	14.6	24.3	20.5	59.3	20.5	31.5	19.2	71.2	235.6	34.0	31.4	23.6	89.0	33.1	26.7	148.8
Португалия	1.4	0.8	3.4	6.9	10.3	5.3	22.5	4.6	1.0	6.9	12.5	45.3	10.4	9.1	2.0	21.6	2.7	8.4	32.6
Испания	23.1	33.0	80.1	37.5	70.5	44.9	152.9	37.6	38.4	34.0	109.9	415.9	26.4	30.3	40.7	97.4	22.5	29.2	149.1
Швеция	5.4	5.9	16.9	7.1	6.8	8.3	22.3	7.6	8.5	7.2	23.3	78.1	7.8	7.4	15.9	31.1	8.5	7.5	47.1
Обединено кралство	22.9	27.5	73.7	30.4	24.8	28.3	83.5	29.5	28.7	27.9	86.1	303.3	25.9	29.9	30.2	86.0	30.0	32.3	148.3
Европейски съюз – нови държави-членки, в т.ч..[2]	187.9	219.9	561.6	227.6	227.9	254.8	710.3	245.3	248.2	198.6	692.2	2379.2	196.4	232.2	257.9	686.4	265.9	267.2	1219.5
Кипър	3.1	3.2	8.5	3.9	3.5	6.6	14.0	5.4	4.4	3.4	13.2	45.8	5.1	6.4	3.1	14.6	3.8	3.2	21.6
Чешка република	12.7	12.7	36.6	14.2	13.2	14.3	41.7	14.2	15.3	12.6	42.1	146.3	15.8	18.5	17.1	51.4	16.8	16.5	84.7
Естония	0.6	0.9	2.5	1.4	0.6	1.1	3.2	1.2	1.3	1.2	3.7	11.0	1.1	0.9	0.9	2.9	1.1	1.2	5.1
Унгария	16.6	18.5	47.9	19.2	16.5	18.1	53.8	23.1	19.2	16.1	58.4	198.1	21.9	21.4	22.7	66.1	21.3	22.3	109.6
Латвия	1.2	1.5	3.8	1.2	1.5	1.2	3.8	1.6	2.1	1.9	5.6	16.9	0.8	1.2	1.3	3.4	1.4	2.5	7.2
Литва	2.2	1.7	6.0	2.4	1.9	2.0	6.2	1.9	2.4	1.8	6.1	23.4	1.3	1.6	3.1	6.1	2.1	2.0	10.3
Малта	0.4	0.5	1.0	0.8	0.6	1.1	2.4	0.4	0.8	0.6	1.8	6.4	0.7	0.8	0.3	1.9	21.8	3.6	27.3
Полша	16.7	22.5	55.4	19.6	22.3	24.7	66.6	30.0	29.9	22.4	82.3	267.5	25.2	33.9	50.5	109.6	34.6	28.0	172.1
Румъния	102.0	128.8	323.8	138.6	153.6	157.4	449.6	153.1	160.6	129.3	443.0	1441.2	113.7	134.4	142.9	391.0	149.3	151.6	692.0
Словакия	7.7	7.2	22.9	12.0	10.4	7.4	29.8	9.4	7.5	6.5	23.4	104.6	6.7	7.9	9.7	24.4	8.3	9.5	42.1
Словения	24.6	22.4	53.3	14.3	3.8	21.0	39.1	5.0	4.5	3.0	12.6	118.0	4.1	5.0	6.2	15.2	5.4	26.8	47.4
Европа, в т.ч.: [3]	***98.9***	***134.1***	***308.6***	***84.1***	***91.3***	***122.5***	***298.0***	***146.4***	***155.5***	***117.3***	***419.2***	***1187.7***	***123.9***	***106.2***	***160.0***	***390.1***	***156.3***	***96.7***	***643.1***
Русия	38.7	38.4	113.0	36.4	41.9	43.4	121.7	46.7	51.6	30.8	129.1	443.5	37.2	35.8	45.5	118.4	43.6	35.7	197.7
Швейцария	7.6	8.5	22.5	9.8	9.8	9.2	28.9	9.1	11.3	8.4	28.8	100.2	10.2	8.7	12.8	31.8	9.6	7.7	49.1
Украйна	11.8	10.9	33.6	13.0	15.2	25.6	53.7	34.4	43.5	14.0	91.9	198.5	8.9	11.9	21.8	42.5	9.4	16.1	68.0
Балкански държави, в т.ч.:	***202.6***	***194.5***	***602.8***	***210.1***	***229.9***	***235.5***	***675.5***	***213.5***	***215.6***	***237.2***	***666.3***	***2431.0***	***267.7***	***243.7***	***270.7***	***782.1***	***256.7***	***256.7***	***1295.6***
Албания	6.1	6.2	18.0	4.2	6.5	5.2	15.9	4.2	4.5	5.0	13.7	59.1	4.8	3.4	4.5	12.7	3.8	3.1	19.6
Босна и Херцеговина	3.0	2.3	7.9	3.0	2.2	2.3	7.5	2.8	2.6	5.3	10.7	33.6	3.3	2.3	3.4	8.9	3.5	3.3	15.8
Хърватия	15.4	13.7	44.2	4.6	3.6	4.3	12.6	4.3	4.4	4.3	13.0	82.4	10.7	8.9	12.6	32.2	4.8	17.5	54.4
Турция	109.6	101.9	321.8	121.4	118.3	122.6	362.4	122.0	112.1	136.4	370.5	1325.4	175.2	153.9	162.6	491.7	160.6	153.0	805.3
Македония	21.7	24.5	72.4	24.2	34.5	35.4	94.1	34.2	33.0	35.6	102.7	331.2	33.4	35.6	37.8	106.9	34.2	39.3	180.4
Сърбия	45.4	44.4	134.5	51.3	63.7	64.2	179.2	45.1	57.5	49.5	152.1	585.8	39.8	38.9	48.7	127.5	48.8	39.4	215.7
Черна гора	1.3	1.5	4.0	1.4	1.1	1.4	3.9	1.0	1.4	1.1	3.5	13.4	0.6	0.7	1.0	2.3	1.0	1.1	4.4
Америка, в т.ч.:	***19.8***	***22.6***	***68.6***	***47.8***	***19.4***	***29.0***	***96.2***	***25.9***	***33.4***	***39.0***	***98.3***	***326.9***	***25.3***	***32.3***	***25.1***	***82.6***	***60.5***	***44.8***	***187.9***
Бразилия	2.4	1.7	10.4	2.1	2.2	2.2	6.6	1.7	1.6	1.9	5.1	25.1	0.3	3.1	1.4	4.9	6.2	1.7	12.8
Канада	2.1	2.4	6.6	2.8	2.3	2.9	8.0	2.5	1.8	3.0	7.2	27.7	2.2	2.2	2.5	6.9	8.9	2.6	18.5
САЩ	12.0	14.7	38.9	39.3	9.7	19.5	68.5	15.8	24.8	29.4	70.0	213.4	18.5	22.5	14.1	55.1	36.1	29.8	121.0
Азия, в т.ч.:	***81.1***	***166.7***	***378.7***	***122.4***	***147.0***	***116.3***	***385.6***	***111.3***	***101.4***	***90.4***	***303.0***	***1336.0***	***140.2***	***93.7***	***118.6***	***352.5***	***111.7***	***162.0***	***626.2***
Китай	12.7	9.7	38.8	21.6	12.3	12.1	46.0	18.0	15.5	13.0	46.6	189.1	50.4	5.6	28.2	84.3	18.8	18.6	121.7
Грузия	11.5	11.7	34.7	10.8	14.7	11.9	37.3	16.1	15.2	18.3	49.6	144.1	11.5	14.0	14.7	40.1	12.4	18.1	70.6
Япония	1.0	1.6	4.1	2.2	1.4	1.3	5.0	1.4	1.3	1.0	3.6	16.5	1.1	1.1	1.0	3.2	2.2	2.8	8.1
Други държави	***59.8***	***53.5***	***179.8***	***68.8***	***58.5***	***71.0***	***198.3***	***39.4***	***56.7***	***125.8***	***222.0***	***820.5***	***90.4***	***85.0***	***88.7***	***264.1***	***77.5***	***58.3***	***399.9***
ОБЩО ИЗНОС (*FOB*)	**1211.9**	**1413.1**	**3807.8**	**1515.3**	**1456.4**	**1441.4**	**4413.2**	**1450.6**	**1460.1**	**1399.1**	**4309.8**	**15588.3**	**1589.7**	**1490.1**	**1696.7**	**4776.5**	**1604.5**	**1656.9**	**8037.9**

[1] Включва държавите – членки на Европейския съюз, преди неговото разширяване от 1 май 2004 г.
[2] Съгласно класификация на *Евростат*. Включва новите държави – членки на Европейския съюз, приети от 1 май 2004 г. и от 1 януари 2007 г.
[3] Включва Русия, Швейцария, Украйна, Гибралтар (Британски), Молдова, Беларус, Норвегия, Лихтенщайн, Сан Марино, Исландия и Монако.

Източници: За 2010 г. – предварителни данни на НСИ, включващи данни от системата *Интрастат* към 28 февруари 2011 г. и данни от митнически декларации към 18 февруари 2011 г.
За 2011 г. – предварителни данни на НСИ, включващи данни от системата *Интрастат* към 4 август 2011 г. и данни от митнически декларации към 7 юли 2011 г.

2.2.4. ВНОС ПО ОСНОВНИ ТЪРГОВСКИ ПАРТНЬОРИ И РЕГИОНИ

(млн. евро)

Държави*	2010												2011						
	V	VI	II трим.	VII	VIII	IX	III трим.	X	XI	XII	IV трим.	Общо	I	II	III	I трим.	IV	V	Общо
Европейски съюз-27, в т.ч.:	***822.7***	***832.4***	***2410.2***	***817.1***	***794.5***	***854.2***	***2465.8***	***907.3***	***1050.8***	***916.8***	***2874.9***	***9832.8***	***780.9***	***833.7***	***937.4***	***2551.9***	***879.0***	***1004.3***	***4435.3***
Европейски съюз-15, в т.ч.: [1]	603.5	614.9	1764.0	600.7	596.8	625.2	1822.8	667.4	779.7	681.5	2128.6	7232.6	555.3	598.6	710.9	1864.8	643.8	744.3	3252.8
Австрия	37.7	32.7	102.4	32.6	32.3	31.6	96.5	33.5	37.9	36.7	108.1	393.3	41.3	33.1	35.6	110.0	34.5	35.2	179.7
Белгия	26.9	22.3	71.1	22.4	22.0	22.1	66.5	24.4	25.9	26.2	76.5	269.4	21.1	23.1	35.5	79.7	26.7	28.4	134.8
Дания	6.1	11.3	23.3	6.3	5.1	6.0	17.4	9.3	8.7	8.4	26.4	89.6	7.5	5.4	5.9	18.8	5.9	6.6	31.3
Финландия	4.7	6.0	16.1	6.8	5.4	5.6	17.8	8.2	5.9	5.4	19.5	64.1	3.2	6.3	4.4	13.9	4.5	6.2	24.6
Франция	49.4	55.0	150.3	51.2	42.6	56.0	149.8	57.0	81.4	57.0	195.4	650.2	57.0	59.6	70.1	186.7	57.0	64.3	308.0
Германия	165.2	158.6	476.7	154.8	212.6	172.4	539.8	173.6	218.0	184.4	576.0	2003.3	142.6	171.3	196.7	510.6	181.9	201.0	893.6
Гърция	80.1	91.5	252.0	90.6	86.7	114.7	292.1	93.8	103.2	104.3	301.2	1032.4	90.4	90.2	97.3	277.9	80.8	107.0	465.7
Ирландия	4.9	7.1	19.2	6.9	7.5	5.9	20.3	7.2	7.2	6.5	20.9	76.6	5.6	6.1	6.1	17.8	7.3	6.4	31.5
Италия	134.3	132.2	384.2	130.1	93.8	117.2	341.1	146.6	161.1	149.6	457.4	1457.3	98.1	108.6	150.5	357.2	138.1	165.9	661.2
Люксембург	1.0	1.3	2.9	0.6	1.2	1.2	3.0	0.9	1.4	0.8	3.1	11.5	0.8	1.2	1.3	3.4	1.1	1.2	5.6
Нидерландия	24.6	33.1	80.2	27.2	28.5	28.3	84.0	29.6	35.0	35.6	100.3	340.6	25.3	27.7	34.9	87.9	29.9	28.2	145.9
Португалия	10.0	2.9	15.9	10.0	2.2	2.6	14.9	2.9	3.6	3.2	9.7	55.2	1.6	2.1	2.4	6.1	2.7	12.6	21.5
Испания	26.9	27.2	76.7	27.9	25.1	26.8	79.8	28.3	36.3	26.0	90.7	361.0	22.7	26.9	28.6	78.2	33.5	31.0	142.7
Швеция	11.9	11.8	31.7	9.2	11.3	11.1	31.6	20.6	15.3	15.0	50.9	138.6	12.7	12.4	15.0	40.1	12.3	18.0	70.4
Обединено кралство	19.7	22.1	61.2	23.8	20.6	23.8	68.2	31.5	38.7	22.4	92.6	289.5	25.4	24.5	26.4	76.3	27.7	32.3	136.4
Европейски съюз – нови държави-членки, в т.ч.: [2]	219.3	217.5	646.2	216.5	197.6	229.0	643.1	239.9	271.0	235.3	746.2	2600.2	225.6	235.1	226.5	687.1	235.3	260.1	1182.5
Кипър	1.6	1.5	4.2	1.9	1.2	1.5	4.5	4.0	2.4	1.4	7.8	21.2	0.8	1.2	2.1	4.1	2.0	7.1	13.2
Чешка република	26.5	27.7	78.9	28.4	23.6	33.0	85.0	35.4	38.0	27.5	101.0	342.3	27.4	24.8	26.0	78.2	24.4	30.9	133.6
Естония	0.4	0.2	0.9	0.4	0.6	0.5	1.5	0.7	0.3	0.4	1.4	4.5	0.9	0.9	1.2	3.0	0.2	0.3	3.6
Унгария	28.1	30.5	89.1	30.4	27.6	31.5	89.5	38.4	39.0	31.9	109.2	387.1	36.2	36.5	37.9	110.6	33.7	35.9	180.2
Латвия	0.2	0.3	0.8	0.2	0.4	0.3	0.9	0.4	0.4	0.4	1.2	3.6	0.4	0.3	0.4	1.1	0.4	0.4	1.8
Литва	1.7	1.9	5.5	2.9	2.4	2.2	7.4	3.4	3.0	2.5	9.0	27.6	1.8	2.3	2.1	6.2	2.3	2.5	10.9
Малта	0.8	0.3	1.7	1.0	0.6	0.4	2.0	0.8	1.8	1.0	3.6	8.8	0.7	1.6	2.7	5.0	1.3	0.6	6.9
Полша	37.0	34.2	105.4	38.1	36.9	39.7	114.6	42.9	45.5	42.5	131.0	437.8	32.3	34.0	35.6	101.8	33.6	34.7	170.1
Румъния	106.3	100.9	305.7	92.6	84.2	97.1	273.9	89.9	117.7	106.4	314.0	1133.1	102.4	111.0	97.2	310.5	114.1	123.3	547.9
Словакия	9.2	12.4	32.7	12.9	13.3	14.0	40.2	13.1	13.2	11.4	37.7	140.1	15.1	14.7	12.7	42.5	14.6	15.4	72.6
Словения	7.4	7.5	21.4	7.6	7.1	8.8	23.5	10.6	9.7	9.9	30.2	94.2	7.7	7.8	8.5	23.9	8.7	9.0	41.7
Европа, в т.ч.: [3]	***388.6***	***336.8***	***1083.0***	***351.6***	***296.9***	***358.5***	***1007.0***	***407.9***	***343.7***	***394.3***	***1145.9***	***3966.8***	***437.7***	***333.9***	***415.7***	***1187.3***	***466.6***	***398.1***	***2052.0***
Русия	337.5	285.9	937.5	293.1	235.1	294.6	822.8	324.6	274.3	327.9	926.8	3257.4	351.1	243.3	344.8	939.3	378.7	321.5	1639.5
Швейцария	15.1	18.8	48.2	19.6	14.7	17.1	51.3	19.8	16.3	20.6	56.7	202.8	18.5	19.8	18.9	57.2	19.2	17.5	93.9
Украйна	33.3	29.1	87.5	34.5	43.6	41.8	119.9	55.7	47.9	41.8	145.4	456.6	63.0	64.9	47.7	175.5	65.1	54.7	295.3
Балкански държави, в т.ч.:	***130.2***	***154.1***	***405.5***	***154.0***	***156.4***	***136.4***	***446.9***	***143.6***	***147.7***	***134.5***	***425.8***	***1587.2***	***105.2***	***117.7***	***148.6***	***371.5***	***134.4***	***135.9***	***641.8***
Албания	1.1	0.9	3.2	0.7	0.9	2.4	4.1	1.1	1.6	1.2	3.9	13.2	1.4	2.2	0.7	4.2	2.3	1.0	7.5
Босна и Херцеговина	0.7	0.5	1.8	0.8	0.7	0.6	2.1	0.3	0.8	0.4	1.4	7.0	0.6	0.4	0.3	1.2	0.7	0.7	2.6
Хърватия	2.2	3.8	7.7	4.3	3.7	4.0	12.0	8.3	3.1	3.7	15.1	41.0	2.0	2.1	3.3	7.3	2.1	3.1	12.5
Турция	83.8	106.1	269.3	106.5	109.7	84.0	300.2	94.0	100.8	91.5	286.3	1058.0	66.9	77.9	98.1	242.8	87.5	86.0	416.4
Македония	21.2	21.4	63.6	21.0	23.3	24.8	69.1	22.7	21.4	20.8	64.8	250.9	17.7	20.3	24.2	62.2	19.9	23.7	105.8
Сърбия	20.9	20.7	59.1	20.0	18.0	20.6	58.7	17.2	19.9	17.0	54.1	215.4	16.6	15.0	22.1	53.7	21.9	21.5	97.1
Черна гора	0.1	0.7	0.8	0.7	0.0	0.0	0.7	0.0	0.1	0.0	0.1	1.6	0.0	0.0	0.0	0.0	0.0	0.0	0.0
Америка, в т.ч.:	***123.8***	***74.5***	***328.9***	***114.6***	***46.0***	***59.9***	***220.5***	***66.5***	***83.5***	***131.3***	***281.4***	***1011.7***	***40.8***	***64.5***	***50.7***	***156.0***	***146.6***	***96.9***	***399.5***
Бразилия	15.0	9.2	34.2	9.4	11.4	20.3	41.0	5.1	8.8	7.5	21.5	109.3	5.3	18.0	7.8	31.1	4.8	5.5	41.4
Канада	1.6	1.8	6.1	1.9	1.6	7.8	11.3	1.7	1.9	1.6	5.1	44.4	1.9	1.5	2.4	5.8	15.7	12.3	33.8
САЩ	19.5	27.1	73.8	24.1	22.7	24.9	71.8	27.5	26.5	27.2	81.1	292.5	21.1	31.8	30.2	83.1	26.7	31.7	141.4
Азия, в т.ч.:	***172.5***	***237.9***	***601.2***	***215.6***	***224.4***	***207.2***	***647.2***	***219.6***	***336.8***	***255.8***	***812.2***	***2568.4***	***213.1***	***233.9***	***257.9***	***704.9***	***259.7***	***320.0***	***1284.6***
Китай	82.1	87.4	243.5	83.9	86.7	106.8	277.4	102.0	107.9	107.5	317.3	1044.8	102.7	98.9	103.7	305.3	86.5	120.2	512.1
Грузия	17.5	9.0	26.5	5.6	13.6	0.7	19.8	8.1	18.6	6.2	32.9	119.0	13.1	9.4	17.5	39.9	5.3	26.9	72.2
Япония	12.7	12.8	38.0	14.7	11.8	16.2	42.7	15.3	17.0	23.8	56.2	176.3	16.0	11.5	17.9	45.4	15.7	12.0	73.0
Други държави	***11.1***	***34.2***	***59.2***	***15.4***	***9.7***	***11.9***	***37.0***	***8.5***	***35.5***	***10.6***	***54.6***	***194.6***	***15.3***	***16.3***	***17.0***	***48.5***	***16.3***	***14.6***	***79.4***
ОБЩО ВНОС (*CIF*)	**1648.9**	**1669.9**	**4888.0**	**1668.4**	**1527.8**	**1628.2**	**4824.4**	**1753.5**	**1998.0**	**1843.3**	**5594.8**	**19161.4**	**1592.8**	**1600.0**	**1827.4**	**5020.2**	**1902.6**	**1969.8**	**8892.6**

* По страна на произход на стоките.
[1] Включва държавите – членки на Европейския съюз, преди неговото разширяване от 1 май 2004 г.
[2] Съгласно класификация на *Евростат*. Включва новите държави – членки на Европейския съюз, приети от 1 май 2004 г. и от 1 януари 2007 г.
[3] Включва Русия, Швейцария, Украйна, Гибралтар (Британски), Молдова, Беларус, Норвегия, Лихтенщайн, Сан Марино, Исландия и Монако.

Източници: За 2010 г. – предварителни данни на НСИ, включващи данни от системата *Интрастат* към 28 февруари 2011 г. и данни от митнически декларации към 18 февруари 2011 г.
За 2011 г. – предварителни данни на НСИ, включващи данни от системата *Интрастат* към 4 август 2011 г. и данни от митнически декларации към 7 юли 2011 г.

2.3. БРУТЕН ВЪНШЕН ДЪЛГ[1]

(млн. евро)

Институционални сектори	2010 VI	VII	VIII	IX	X	XI	XII	2011 I	II	III	IV	V	VI
I. Държавно управление [2]	**2873.2**	**2834.3**	**2852.6**	**2771.6**	**2766.2**	**2797.9**	**2873.0**	**2770.8**	**2761.4**	**2769.1**	**2750.5**	**2763.4**	**2742.3**
Краткосрочни	***0.0***	***0.0***	***0.0***	***0.0***	***0.0***	***0.0***	***0.0***	***0.0***	***0.0***	***0.0***	***0.0***	***0.0***	***0.0***
Дългосрочни	***2873.2***	***2834.3***	***2852.6***	***2771.6***	***2766.2***	***2797.9***	***2873.0***	***2770.8***	***2761.4***	***2769.1***	***2750.5***	***2763.4***	***2742.3***
Облигации [3]	1728.1	1682.5	1705.4	1637.0	1625.0	1676.8	1660.3	1636.2	1627.8	1614.8	1581.2	1605.4	1601.9
Облигации, притежавани от резиденти [4]	-708.0	-690.3	-698.6	-664.2	-649.8	-671.9	-656.7	-752.8	-752.6	-735.5	-704.7	-716.5	-713.1
Заеми	1853.2	1842.2	1845.9	1798.8	1791.1	1793.0	1869.4	1887.5	1886.2	1889.8	1874.1	1874.5	1853.5
II. Централна банка	**0.0**	**0.0**	**0.0**	**0.0**	**0.0**	**0.0**	**0.0**	**0.0**	**0.0**	**0.0**	**0.0**	**0.0**	**0.0**
III. Банки [5]	**7272.5**	**7042.6**	**6667.3**	**7102.2**	**6715.8**	**6780.8**	**6862.1**	**6663.1**	**6617.6**	**6449.3**	**6269.8**	**6326.0**	**6519.3**
Краткосрочни	***5580.3***	***5658.8***	***5363.8***	***5739.8***	***5355.0***	***5358.9***	***5355.0***	***5057.7***	***5022.6***	***4840.1***	***4657.6***	***4663.1***	***4840.7***
Заеми	697.0	739.6	800.6	500.9	491.6	493.4	530.9	474.4	494.1	505.4	462.1	499.5	498.1
Депозити	4833.5	4860.0	4514.3	5169.5	4808.3	4808.5	4762.5	4526.7	4473.9	4262.8	4125.9	4088.8	4279.1
Други задължения	49.7	59.2	48.9	69.4	55.0	57.0	61.6	56.5	54.7	72.0	69.7	74.8	63.5
Дългосрочни	***1692.2***	***1383.8***	***1303.4***	***1362.4***	***1360.8***	***1421.9***	***1507.1***	***1605.5***	***1595.0***	***1609.2***	***1612.2***	***1662.9***	***1678.6***
Облигации	39.8	39.8	39.8	39.8	39.8	39.8	38.8	38.8	38.8	26.3	26.3	26.3	26.3
Заеми	1652.4	1344.0	1263.6	1322.6	1321.0	1382.1	1468.2	1566.6	1556.2	1582.9	1585.9	1636.6	1652.4
IV. Други сектори [6]	**12195.0**	**12120.3**	**12105.7**	**11974.1**	**12050.5**	**12045.3**	**12196.4**	**12254.1**	**12244.6**	**12387.9**	**12330.9**	**12498.6**	**12454.7**
Краткосрочни	***6144.0***	***6127.7***	***6121.5***	***5976.4***	***6001.0***	***6022.7***	***6150.0***	***5948.7***	***5959.2***	***6019.9***	***5968.7***	***6004.4***	***6017.4***
Инструменти на паричния пазар	0.0	0.0	0.0	0.0	0.0	0.0	0.0	0.0	0.0	0.0	0.0	0.0	0.0
Заеми	4642.2	4642.8	4653.5	4622.5	4647.1	4668.8	4796.1	4594.8	4605.3	4666.0	4614.8	4650.5	4663.5
Търговски кредити	1501.8	1484.8	1468.0	1353.9	1353.9	1353.9	1353.9	1353.9	1353.9	1353.9	1353.9	1353.9	1353.9
Други задължения	0.0	0.0	0.0	0.0	0.0	0.0	0.0	0.0	0.0	0.0	0.0	0.0	0.0
Дългосрочни	***6051.1***	***5992.7***	***5984.2***	***5997.7***	***6049.5***	***6022.6***	***6046.4***	***6305.3***	***6285.4***	***6368.0***	***6362.2***	***6494.2***	***6437.3***
Облигации	189.5	188.6	186.4	186.1	184.9	208.8	199.9	202.4	201.9	201.0	200.1	200.5	161.5
Заеми	5861.6	5804.1	5797.9	5811.5	5864.6	5813.8	5846.5	6102.9	6083.6	6167.0	6162.1	6293.7	6275.9
V. Преки инвестиции: вътрешнофирмени заеми	**14964.7**	**14885.1**	**14866.4**	**14658.3**	**14557.1**	**14730.0**	**14748.0**	**15112.8**	**15151.5**	**14673.8**	**14631.6**	**14540.8**	**14490.9**
БРУТЕН ВЪНШЕН ДЪЛГ (I+II+III+IV+V)	**37305.4**	**36882.4**	**36491.9**	**36506.2**	**36089.6**	**36354.0**	**36679.5**	**36800.9**	**36775.1**	**36280.1**	**35982.8**	**36128.7**	**36207.2**
Допълнителни показатели													
Дългосрочен външен дълг [7]	25581.2	25095.9	25006.7	24790.0	24733.6	24972.4	25174.5	25794.5	25793.4	25420.1	25356.5	25461.3	25349.1
Краткосрочен външен дълг	11724.2	11786.5	11485.3	11716.2	11356.0	11381.6	11505.0	11006.4	10981.7	10860.0	10626.3	10667.5	10858.1
Публичен и публичногарантиран външен дълг	4277.7	4225.9	4239.8	4169.3	4153.1	4199.5	4287.5	4181.6	4171.8	4152.0	4123.8	4212.3	4173.4
Частен негарантиран външен дълг	33027.7	32656.5	32252.1	32336.9	31936.5	32154.5	32392.0	32619.3	32603.4	32128.0	31859.0	31916.5	32033.8
Револвиращи кредити [8]	4152.6	4210.8	4082.3	3668.0	3645.5	3764.0	3917.9	4000.6	3962.8	3896.0	3757.7	3894.8	3824.2
Търговски кредити [8, 9]	2644.1	2606.3	2568.9	2408.7	2408.7	2408.7	2408.7	2408.7	2408.7	2408.7	2408.7	2408.7	2408.7
Заеми, платими при поискване [8]	9091.3	9150.2	9181.1	9121.6	9069.4	9164.6	9075.6	9081.1	9207.7	8886.9	8803.3	8817.5	8767.9
вкл. вътрешнофирмени заеми	5721.4	5794.8	5835.7	5751.7	5698.4	5802.4	5734.5	5725.8	5827.2	5509.1	5395.5	5425.0	5363.9
вкл. заеми на банки	184.9	184.9	185.1	183.8	182.8	182.5	181.2	181.2	181.2	180.0	180.0	179.6	178.3
Разпределени СПТ [10]	736.2	712.0	726.9	696.5	692.9	717.1	708.4	696.9	694.6	681.7	666.1	679.8	676.5

1 Предварителни данни. Равностойността в евро е изчислена по курса на съответните чуждестранни валути към края на периода.
2 Източник: *Регистър на държавния и държавногарантирания дълг* на Министерството на финансите. Предварителни данни за юни 2011 г. към 26 юли 2011 г.
Не се включват задълженията на фирмите от публичния сектор и държавногарантираният дълг.
3 Включват се облигациите по външния дълг, емитирани на международните пазари, и държавните ценни книжа (деноминирани в левове и чуждестранна валута), притежавани от нерезиденти.
4 Поради прилагането на резидентния принцип дългът се намалява с обема на ценните книжа, емитирани от резиденти на международните финансови пазари и притежавани от резиденти, поради което те се посочват със знак минус (по номинал).
5 По данни от банките (вкл. данни за банките от публичния и частния сектор). Не са включени депозитите, свързани с условни задължения.
6 Данни за фирмите от публичния и частния сектор, вкл. държавногарантираните кредити. Не се включват вътрешнофирмените заеми. Данните обхващат само кредитите, регистрирани в БНБ и за които тя е получила информация.
7 В съответствие с изискванията на *Ръководството по статистика на външния дълг, 2003 г. (EXTERNAL DEBT STATISTICS, Guide for Compilers and Users, IMF, 2003*), т. 3.14. и 7.5. задълженията по преки инвестиции се включват в размера на дългосрочния външен дълг.
8 Данните се включват в размера на *брутния външен дълг.*
9 Поради тримесечната отчетност на фирмите, данните за 2011 г. подлежат на ревизия.
10 В съответствие с действащата нормативна уредба в ЕС и петото издание на *Ръководството по платежен баланс*, МВФ, 1993 г., размерът на разпределените през август и септември 2009 г. СПТ е отразен само в резервните активи. Прилагането на изискванията за статистиката на външния сектор съгласно шестото издание на *Ръководството по платежен баланс* (според които разпределените СПТ следва да се отразят като дългосрочни задължения на Централната банка) за целите на националната и европейската статистика на външния сектор ще започне през 2014 г. Дотогава размерът на разпределените СПТ ще бъде отчитан като допълнителен показател.

Източник: БНБ.

2.4. ПОЛУЧЕНИ НОВИ КРЕДИТИ И ДЕПОЗИТИ[1]

(млн. евро)

Институционални сектори	2010 VI	II трим.	VII	VIII	IX	III трим.	X	XI	XII	IV трим.	Общо	2011 I	II	III	I трим.	IV	V	VI	II трим.
I. Държавно управление[2]	**36.7**	**64.2**	**9.0**	**1.4**	**21.8**	**32.2**	**20.5**	**0.0**	**111.2**	**131.7**	**276.3**	**7.2**	**7.2**	**50.2**	**64.6**	**34.0**	**0.8**	**3.5**	**38.2**
Краткосрочни	***0.0***	***0.0***	***0.0***	***0.0***	***0.0***	***0.0***	***0.0***	***0.0***	***0.0***	***0.0***	***0.0***	***0.0***	***0.0***	***0.0***	***0.0***	***0.0***	***0.0***	***0.0***	***0.0***
Дългосрочни	***36.7***	***64.2***	***9.0***	***1.4***	***21.8***	***32.2***	***20.5***	***0.0***	***111.2***	***131.7***	***276.3***	***7.2***	***7.2***	***50.2***	***64.6***	***34.0***	***0.8***	***3.5***	***38.2***
Облигации	1.1	1.1	6.0	0.0	1.5	7.5	0.0	0.0	1.8	1.8	13.3	0.6	0.0	7.7	8.2	0.0	0.0	0.5	0.5
Облигации, притежавани от резиденти[3]	0.0	24.2	2.4	1.4	19.8	23.5	18.9	0.0	11.2	30.0	85.6	1.0	2.2	12.4	15.6	33.9	0.8	2.5	37.1
Заеми	35.6	39.0	0.6	0.0	0.5	1.2	1.6	0.0	98.3	99.9	177.4	5.6	5.0	30.2	40.8	0.1	0.0	0.5	0.6
II. Централна банка	**0.0**	**0.0**	**0.0**	**0.0**	**0.0**	**0.0**	**0.0**	**0.0**	**0.0**	**0.0**	**0.0**	**0.0**	**0.0**	**0.0**	**0.0**	**0.0**	**0.0**	**0.0**	**0.0**
III. Банки[4]	**341.2**	**587.6**	**146.9**	**70.4**	**775.2**	**992.6**	**9.8**	**100.4**	**120.6**	**230.8**	**2066.9**	**59.2**	**17.5**	**103.4**	**180.1**	**89.3**	**176.5**	**234.9**	**500.8**
Краткосрочни	***328.7***	***465.0***	***110.9***	***68.4***	***708.3***	***887.6***	***7.4***	***28.0***	***17.5***	***52.9***	***1634.4***	***17.8***	***8.7***	***41.5***	***68.1***	***82.0***	***109.1***	***197.8***	***388.8***
Заеми	81.9	96.6	62.9	68.4	16.3	147.6	7.4	26.9	6.9	41.1	315.9	12.0	6.9	22.1	40.9	81.9	104.3	7.1	193.3
Депозити[5]	246.8	246.8	38.0	0.0	670.0	708.0	0.0	0.0	0.0	0.0	1131.6	0.0	0.0	0.0	0.0	0.0	0.0	190.7	190.7
Други задължения	0.0	121.5	10.1	0.0	21.9	32.0	0.0	1.1	10.7	11.8	186.8	5.9	1.8	19.5	27.2	0.1	4.7	0.0	4.9
Дългосрочни	***12.5***	***122.6***	***36.0***	***2.0***	***67.0***	***105.0***	***2.4***	***72.4***	***103.1***	***177.9***	***432.5***	***41.3***	***8.8***	***61.9***	***112.1***	***7.4***	***67.4***	***37.2***	***112.0***
Облигации	0.0	0.0	0.0	0.0	0.0	0.0	0.0	0.0	0.0	0.0	0.0	0.0	0.0	0.0	0.0	0.0	0.0	0.0	0.0
Заеми	12.5	122.6	36.0	2.0	67.0	105.0	2.4	72.4	103.1	177.9	432.5	41.3	8.8	61.9	112.1	7.4	67.4	37.2	112.0
IV. Други сектори[6]	**124.6**	**289.8**	**51.2**	**38.3**	**98.7**	**188.2**	**124.0**	**70.9**	**141.5**	**336.4**	**1109.7**	**122.9**	**33.6**	**187.0**	**343.5**	**96.4**	**128.0**	**81.3**	**305.7**
Краткосрочни	***21.4***	***115.2***	***19.9***	***15.5***	***20.0***	***55.4***	***30.8***	***18.9***	***35.1***	***84.8***	***387.0***	***19.2***	***11.1***	***17.1***	***47.3***	***4.7***	***12.5***	***19.7***	***37.0***
Инструменти на паричния пазар	0.0	0.0	0.0	0.0	0.0	0.0	0.0	0.0	0.0	0.0	0.0	0.0	0.0	0.0	0.0	0.0	0.0	0.0	0.0
Заеми	21.4	115.2	19.9	15.5	20.0	55.4	30.8	18.9	35.1	84.8	387.0	19.2	11.1	17.1	47.3	4.7	12.5	19.7	37.0
Други задължения	0.0	0.0	0.0	0.0	0.0	0.0	0.0	0.0	0.0	0.0	0.0	0.0	0.0	0.0	0.0	0.0	0.0	0.0	0.0
Дългосрочни	***103.2***	***174.6***	***31.3***	***22.8***	***78.7***	***132.8***	***93.2***	***52.0***	***106.4***	***251.6***	***722.7***	***103.8***	***22.5***	***169.9***	***296.1***	***91.7***	***115.4***	***61.6***	***268.7***
Облигации	0.0	0.0	0.0	0.0	0.0	0.0	0.0	23.8	0.0	23.8	24.9	2.5	0.0	0.0	2.5	0.0	0.3	0.0	0.3
Заеми	103.2	174.6	31.3	22.8	78.7	132.8	93.2	28.2	106.4	227.8	697.8	101.2	22.5	169.9	293.6	91.7	115.1	61.6	268.4
V. Преки инвестиции: вътрешнофирмени заеми	**524.2**	**807.0**	**100.9**	**188.0**	**82.0**	**370.9**	**88.3**	**127.2**	**241.3**	**456.8**	**2177.7**	**292.8**	**263.9**	**183.1**	**739.8**	**35.6**	**90.7**	**131.4**	**257.7**
БРУТЕН ВЪНШЕН ДЪЛГ (I+II+III+IV+V)	**1026.7**	**1748.5**	**308.0**	**298.1**	**977.7**	**1583.8**	**242.5**	**298.4**	**614.7**	**1155.6**	**5630.6**	**482.2**	**322.1**	**523.7**	**1328.0**	**255.3**	**395.9**	**451.2**	**1102.4**
Допълнителни показатели																			
Дългосрочен външен дълг[7]	676.6	1168.4	177.2	214.2	249.5	640.9	204.3	251.6	562.0	1018.0	3609.2	445.1	302.3	465.1	1212.6	168.6	274.3	233.7	676.6
Краткосрочен външен дълг	350.1	580.2	130.8	83.9	728.3	942.9	38.2	46.8	52.7	137.7	2021.3	37.0	19.8	58.6	115.4	86.7	121.6	217.5	425.8
Публичен и публичногарантиран външен дълг	47.8	81.2	14.4	1.6	60.1	76.0	22.7	23.5	122.7	168.9	400.2	24.0	13.6	51.3	88.9	35.1	43.5	6.4	85.0
Частен негарантиран външен дълг	979.0	1667.3	293.7	296.5	917.7	1507.8	219.8	274.9	492.0	986.7	5230.4	458.2	308.5	472.4	1239.0	220.2	352.5	444.8	1017.5
Револвиращи кредити[8]	513.7	1501.9	674.2	478.2	416.8	1569.1	512.9	549.3	775.8	1837.9	6201.6	511.0	410.6	534.8	1456.4	1.6	605.7	513.5	1120.7
Търговски кредити[9]	32.1	96.3	0.0	0.0	0.0	0.0	0.0	0.0	0.0	0.0	138.9	0.0	0.0	0.0	0.0	0.0	0.0	0.0	0.0

[1] Фактически получени кредити и депозити. Предварителни данни. Данните са преизчислени в евро по средномесечния курс на съответните валути.

[2] Източник: *Регистър на държавния и държавногарантирания дълг* на Министерството на финансите – предварителни данни за юни 2011 г. към 26 юли 2011 г. Не включва данни за задълженията на фирмите от публичния сектор, включително за държавногарантирания дълдек

[3] Подстатията представлява изменението на задълженията към нерезиденти в резултат на сделки с резиденти. Преминаването на облигациите от резиденти към нерезиденти представлява нарастване на задълженията към нерезиденти и се отразява със знак плюс.

[4] По данни от банките.

[5] Нетното нарастване на размера на депозитите през отчетния месец се отразява в таблицата *Получени кредити и депозити*, а нетното намаление – в таблицата *Обслужване на брутния външен дълг*. Не са включени депозити, свързани с условни задължения.

[6] Включва получени кредити (без вътрешнофирмени кредити), регистрирани в БНБ и за които тя е получила информация, както и държавногарантирани кредити (източник: *Регистър на държавния и държавногарантирания дълг* на Министерството на финансите – предварителни данни за юни 2011 г. към 26 юли 2011 г.).

[7] В съответствие с изискванията на *Ръководството по статистика на външния дълг, 2003 г. (EXTERNAL DEBT STATISTICS, Guide for Compilers and Users, IMF 2003*) т. 3.14 и 7.5 получените кредити по преки инвестиции се включват в дългосрочния външен дълг.

[8] Данните не се включват в таблиците *Получени нови кредити и депозити по институционални сектори*.

[9] Нетното нарастване на размера на получените търговски кредити през отчетния месец се отразява в допълнителните таблици към *Получени кредити и депозити*, а нетното намаление – в допълнителните таблици към *Обслужване на брутния външен дълг*.

Източник: БНБ.

2.5. ОБСЛУЖВАНЕ НА БРУТНИЯ ВЪНШЕН ДЪЛГ[1]

(млн. евро)

Институционални сектори	Юни 2010 г.			II тримесечие 2010 г.			Юли 2010 г.			Август 2010 г.		
	Главница	Лихва	Общо	Главница	Лихва	Общо	Главница	Лихва	Общо	Главница	Лихва	Общо
I. Държавно управление [2]	**74.92**	**7.56**	**82.49**	**147.12**	**13.34**	**160.46**	**4.58**	**24.93**	**29.51**	**7.52**	**0.85**	**8.37**
Краткосрочни	***0.00***	***0.00***	***0.00***	***0.00***	***0.00***	***0.00***	***0.00***	***0.00***	***0.00***	***0.00***	***0.00***	***0.00***
Дългосрочни	***74.92***	***7.56***	***82.49***	***147.12***	***13.34***	***160.46***	***4.58***	***24.93***	***29.51***	***7.52***	***0.85***	***8.37***
Облигации	1.29	0.00	1.29	1.29	0.26	1.55	0.00	35.29	35.29	0.00	0.02	0.02
Облигации, притежавани от резиденти [3]	43.81	0.00	43.81	105.71	0.00	105.71	1.06	-11.21	-10.15	2.53	0.00	2.53
Заеми	29.82	7.56	37.39	40.11	13.08	53.19	3.52	0.85	4.37	4.99	0.83	5.82
II. Централна банка	**0.00**	**0.00**	**0.00**	**0.00**	**0.00**	**0.00**	**0.00**	**0.00**	**0.00**	**0.00**	**0.00**	**0.00**
III. Банки [4]	**257.72**	**4.86**	**262.58**	**1212.47**	**9.17**	**1221.64**	**361.56**	**1.87**	**363.43**	**454.57**	**6.96**	**461.53**
Краткосрочни	***147.38***	***0.14***	***147.51***	***700.88***	***0.29***	***701.17***	***17.20***	***0.03***	***17.22***	***370.87***	***3.47***	***374.34***
Заеми	31.98	0.14	32.11	66.36	0.29	66.66	17.20	0.03	17.22	7.93	3.47	11.40
Депозити [5]	0.00	0.00	0.00	518.85	0.00	518.85	0.00	0.00	0.00	352.32	0.00	352.32
Други задължения	115.40	0.00	115.40	115.66	0.00	115.66	0.00	0.00	0.00	10.63	0.00	10.63
Дългосрочни	***110.34***	***4.72***	***115.07***	***511.59***	***8.88***	***520.47***	***344.37***	***1.84***	***346.21***	***83.70***	***3.49***	***87.19***
Облигации	0.00	0.00	0.00	0.00	0.00	0.00	0.00	0.00	0.00	0.00	0.00	0.00
Заеми	110.34	4.72	115.07	511.59	8.88	520.47	344.37	1.84	346.21	83.70	3.49	87.19
IV. Други сектори [6]	**46.37**	**15.05**	**61.43**	**161.44**	**47.01**	**208.46**	**77.61**	**16.52**	**94.13**	**71.22**	**16.29**	**87.51**
Краткосрочни	***14.56***	***3.56***	***18.12***	***42.23***	***9.62***	***51.84***	***14.39***	***2.76***	***17.15***	***17.60***	***3.23***	***20.83***
Инструменти на паричния пазар	0.00	0.00	0.00	0.00	0.00	0.00	0.00	0.00	0.00	0.00	0.00	0.00
Заеми	14.56	3.56	18.12	42.23	9.62	51.84	14.39	2.76	17.15	17.60	3.23	20.83
Други задължения	0.00	0.00	0.00	0.00	0.00	0.00	0.00	0.00	0.00	0.00	0.00	0.00
Дългосрочни	***31.81***	***11.49***	***43.30***	***119.22***	***37.40***	***156.62***	***63.22***	***13.75***	***76.98***	***53.62***	***13.06***	***66.68***
Облигации	0.13	0.00	0.13	27.35	0.00	27.35	0.90	0.00	0.90	2.19	0.00	2.19
Заеми	31.68	11.49	43.17	91.87	37.40	129.26	62.33	13.75	76.08	51.43	13.06	64.49
V. Преки инвестиции: вътрешнофирмени заеми	**463.53**	**35.03**	**498.56**	**699.14**	**50.09**	**749.23**	**118.17**	**12.88**	**131.05**	**100.12**	**4.02**	**104.13**
БРУТЕН ВЪНШЕН ДЪЛГ (I+II+III+IV+V)	**842.54**	**62.51**	**905.05**	**2220.18**	**119.62**	**2339.80**	**561.92**	**56.20**	**618.12**	**633.43**	**28.12**	**661.55**
Допълнителни показатели												
Дългосрочен външен дълг [7]	680.61	58.80	739.41	1477.07	109.71	1586.78	530.34	53.41	583.74	244.96	21.43	266.38
Краткосрочен външен дълг	161.94	3.70	165.64	743.11	9.91	753.02	31.59	2.79	34.38	388.48	6.69	395.17
Публичен и публичногарантиран външен дълг	82.34	10.94	93.28	174.54	24.70	199.24	7.23	26.93	34.16	29.32	4.69	34.00
Частен негарантиран външен дълг	760.20	51.57	811.77	2045.64	94.92	2140.56	554.69	29.27	583.96	604.12	23.43	627.55
Револвиращи кредити [8]	514.02	10.41	524.43	1392.88	21.70	1414.58	606.83	5.44	612.27	585.75	5.21	590.96
Търговски кредити [9]	0.00	0.00	0.00	0.00	0.00	0.00	37.74	0.00	37.74	37.43	0.00	37.43

(продължава)

2.5. ОБСЛУЖВАНЕ НА БРУТНИЯ ВЪНШЕН ДЪЛГ[1]

(продължение)

(млн. евро)

Институционални сектори	Септември 2010 г.			III тримесечие 2010 г.			Октомври 2010 г.			Ноември 2010 г.		
	Главница	Лихва	Общо	Главница	Лихва	Общо	Главница	Лихва	Общо	Главница	Лихва	Общо
I. Държавно управление [2]	**46.35**	**6.04**	**52.39**	**58.45**	**31.83**	**90.28**	**18.37**	**2.08**	**20.45**	**13.14**	**3.90**	**17.04**
Краткосрочни	***0.00***	***0.00***	***0.00***	***0.00***	***0.00***	***0.00***	***0.00***	***0.00***	***0.00***	***0.00***	***0.00***	***0.00***
Дългосрочни	***46.35***	***6.04***	***52.39***	***58.45***	***31.83***	***90.28***	***18.37***	***2.08***	***20.45***	***13.14***	***3.90***	***17.04***
Облигации	9.08	0.00	9.08	9.08	35.31	44.39	0.00	0.26	0.26	0.00	0.00	0.00
Облигации, притежавани от резиденти[3]	1.53	0.00	1.53	5.12	-11.21	-6.09	5.69	0.00	5.69	8.46	0.00	8.46
Заеми	35.74	6.04	41.78	44.25	7.72	51.97	12.68	1.81	14.50	4.68	3.90	8.57
II. Централна банка	**0.00**	**0.00**	**0.00**	**0.00**	**0.00**	**0.00**	**0.00**	**0.00**	**0.00**	**0.00**	**0.00**	**0.00**
III. Банки [4]	**15.57**	**2.48**	**18.06**	**831.71**	**11.31**	**843.02**	**391.96**	**1.98**	**393.94**	**51.80**	**4.22**	**56.02**
Краткосрочни	***8.33***	***0.60***	***8.94***	***396.40***	***4.10***	***400.50***	***388.08***	***0.26***	***388.34***	***39.62***	***0.33***	***39.95***
Заеми	8.33	0.60	8.94	33.46	4.10	37.56	15.72	0.26	15.98	26.01	0.33	26.34
Депозити[5]	0.00	0.00	0.00	352.32	0.00	352.32	358.49	0.00	358.49	13.61	0.00	13.61
Други задължения	0.00	0.00	0.00	10.63	0.00	10.63	13.87	0.00	13.87	0.00	0.00	0.00
Дългосрочни	***7.24***	***1.88***	***9.12***	***435.31***	***7.21***	***442.52***	***3.89***	***1.71***	***5.60***	***12.18***	***3.89***	***16.07***
Облигации	0.00	0.00	0.00	0.00	0.00	0.00	0.00	0.00	0.00	0.00	0.00	0.00
Заеми	7.24	1.88	9.12	435.31	7.21	442.52	3.89	1.71	5.60	12.18	3.89	16.07
IV. Други сектори [6]	**52.46**	**18.33**	**70.79**	**201.30**	**51.13**	**252.43**	**51.12**	**12.92**	**64.03**	**86.96**	**22.76**	**109.71**
Краткосрочни	***20.14***	***4.56***	***24.70***	***52.13***	***10.55***	***62.68***	***8.57***	***2.62***	***11.19***	***12.94***	***3.68***	***16.61***
Инструменти на паричния пазар	0.00	0.00	0.00	0.00	0.00	0.00	0.00	0.00	0.00	0.00	0.00	0.00
Заеми	20.14	4.56	24.70	52.13	10.55	62.68	8.57	2.62	11.19	12.94	3.68	16.61
Други задължения	0.00	0.00	0.00	0.00	0.00	0.00	0.00	0.00	0.00	0.00	0.00	0.00
Дългосрочни	***32.32***	***13.76***	***46.09***	***149.17***	***40.58***	***189.75***	***42.54***	***10.30***	***52.85***	***74.02***	***19.08***	***93.10***
Облигации	0.25	0.00	0.25	3.34	0.00	3.34	1.21	0.00	1.21	0.00	0.00	0.00
Заеми	32.07	13.76	45.84	145.83	40.58	186.41	41.33	10.30	51.63	74.02	19.08	93.10
V. Преки инвестиции: вътрешнофирмени заеми	**152.18**	**13.31**	**165.49**	**370.46**	**30.21**	**400.67**	**129.86**	**5.90**	**135.76**	**62.27**	**13.14**	**75.42**
БРУТЕН ВЪНШЕН ДЪЛГ (I+II+III+IV+V)	**266.56**	**40.16**	**306.72**	**1461.92**	**124.47**	**1586.39**	**591.31**	**22.87**	**614.18**	**214.17**	**44.02**	**258.19**
Допълнителни показатели												
Дългосрочен външен дълг [7]	238.09	34.99	273.09	1013.39	109.83	1123.21	194.66	19.99	214.65	161.61	40.01	201.63
Краткосрочен външен дълг	28.47	5.17	33.64	448.53	14.65	463.18	396.65	2.88	399.53	52.55	4.01	56.56
Публичен и публичногарантиран външен дълг	48.96	9.95	58.91	85.50	41.56	127.07	34.61	5.11	39.72	32.55	13.32	45.87
Частен негарантиран външен дълг	217.61	30.21	247.82	1376.41	82.91	1459.32	556.70	17.76	574.46	181.61	30.70	212.31
Революиращи кредити[8]	813.12	7.44	820.56	2005.69	18.09	2023.79	535.32	3.82	539.14	431.93	7.03	438.95
Търговски кредити[9]	36.98	0.00	36.98	112.15	0.00	112.15	0.00	0.00	0.00	0.00	0.00	0.00

(продължава)

2.5. ОБСЛУЖВАНЕ НА БРУТНИЯ ВЪНШЕН ДЪЛГ[1]

(продължение) (млн. евро)

Институционални сектори	Декември 2010 г.			IV тримесечие 2010 г.			Общо 2010 г.			Януари 2011 г.		
	Главница	Лихва	Общо	Главница	Лихва	Общо	Главница	Лихва	Общо	Главница	Лихва	Общо
I. Държавно управление [2]	**25.23**	**6.94**	**32.18**	**56.74**	**12.92**	**69.66**	**323.83**	**121.71**	**445.54**	**114.39**	**54.03**	**168.42**
Краткосрочни	***0.00***	***0.00***	***0.00***	***0.00***	***0.00***	***0.00***	***0.00***	***0.00***	***0.00***	***0.00***	***0.00***	***0.00***
Дългосрочни	***25.23***	***6.94***	***32.18***	***56.74***	***12.92***	***69.66***	***323.83***	***121.71***	***445.54***	***114.39***	***54.03***	***168.42***
Облигации	0.54	0.00	0.54	0.54	0.26	0.80	14.24	128.87	143.11	0.06	94.99	95.04
Облигации, притежавани от резиденти [3]	0.31	0.00	0.31	14.46	0.00	14.46	155.00	-47.71	107.29	112.03	-41.15	70.88
Заеми	24.39	6.94	31.33	41.75	12.66	54.40	154.58	40.56	195.14	2.30	0.19	2.49
II. Централна банка	**0.00**	**0.00**	**0.00**	**0.00**	**0.00**	**0.00**	**0.00**	**0.00**	**0.00**	**0.00**	**0.00**	**0.00**
III. Банки [4]	**78.29**	**3.83**	**82.12**	**522.06**	**10.03**	**532.08**	**3340.42**	**44.52**	**3384.94**	**255.70**	**1.31**	**257.01**
Краткосрочни	***60.85***	***0.47***	***61.32***	***488.55***	***1.06***	***489.61***	***2312.75***	***9.38***	***2322.14***	***250.43***	***0.26***	***250.69***
Заеми	12.60	0.47	13.07	54.33	1.06	55.39	382.01	9.38	391.40	10.29	0.26	10.55
Депозити [5]	42.47	0.00	42.47	414.57	0.00	414.57	1773.55	0.00	1773.55	229.53	0.00	229.53
Други задължения	5.78	0.00	5.78	19.65	0.00	19.65	157.19	0.00	157.19	10.61	0.00	10.61
Дългосрочни	***17.44***	***3.36***	***20.80***	***33.51***	***8.96***	***42.47***	***1027.67***	***35.14***	***1062.81***	***5.27***	***1.05***	***6.33***
Облигации	1.00	0.00	1.00	1.00	0.00	1.00	1.08	0.00	1.08	0.00	0.00	0.00
Заеми	16.44	3.36	19.80	32.51	8.96	41.47	1026.59	35.14	1061.72	5.27	1.05	6.33
IV. Други сектори [6]	**95.14**	**16.17**	**111.31**	**233.22**	**51.84**	**285.06**	**860.56**	**197.40**	**1057.96**	**136.48**	**16.07**	**152.55**
Краткосрочни	***20.72***	***4.07***	***24.79***	***42.23***	***10.36***	***52.59***	***198.71***	***39.76***	***238.47***	***24.16***	***3.65***	***27.81***
Инструменти на паричния пазар	0.00	0.00	0.00	0.00	0.00	0.00	0.00	0.00	0.00	0.00	0.00	0.00
Заеми	20.72	4.07	24.79	42.23	10.36	52.59	198.71	39.76	238.47	24.16	3.65	27.81
Други задължения	0.00	0.00	0.00	0.00	0.00	0.00	0.00	0.00	0.00	0.00	0.00	0.00
Дългосрочни	***74.43***	***12.10***	***86.53***	***190.99***	***41.48***	***232.47***	***661.86***	***157.63***	***819.49***	***112.31***	***12.42***	***124.74***
Облигации	8.88	0.00	8.88	10.09	0.00	10.09	46.31	0.00	46.31	0.00	0.00	0.00
Заеми	65.55	12.10	77.65	180.90	41.48	222.38	615.55	157.63	773.18	112.31	12.42	124.74
V. Преки инвестиции: вътрешнофирмени заеми	**123.08**	**18.35**	**141.42**	**315.21**	**37.39**	**352.60**	**2030.08**	**164.00**	**2194.08**	**160.56**	**16.22**	**176.78**
БРУТЕН ВЪНШЕН ДЪЛГ (I+II+III+IV+V)	**321.75**	**45.29**	**367.04**	**1127.22**	**112.18**	**1239.40**	**6554.89**	**527.62**	**7082.51**	**667.13**	**87.63**	**754.77**
Допълнителни показатели												
Дългосрочен външен дълг [7]	240.18	40.75	280.92	596.45	100.75	697.20	4043.43	478.48	4521.91	392.54	83.73	476.27
Краткосрочен външен дълг	81.57	4.54	86.11	530.77	11.43	542.20	2511.46	49.15	2560.61	274.59	3.91	278.50
Публичен и публичногарантиран външен дълг	32.93	10.33	43.26	100.09	28.76	128.85	445.18	168.08	613.26	119.29	55.99	175.27
Частен негарантиран външен дълг	288.82	34.96	323.77	1027.13	83.41	1110.55	6109.71	359.54	6469.26	547.84	31.65	579.49
Револвиращи кредити [8]	613.06	8.00	621.06	1580.30	18.85	1599.15	6389.10	78.95	6468.05	435.39	4.48	439.87
Търговски кредити [9]	0.00	0.00	0.00	0.00	0.00	0.00	112.15	0.00	112.15	0.00	0.00	0.00

(продължава)

2.5. ОБСЛУЖВАНЕ НА БРУТНИЯ ВЪНШЕН ДЪЛГ[1]

(продължение) (млн. евро)

Институционални сектори	Февруари 2011 г.			Март 2011 г.			I тримесечие 2011 г.			Април 2011 г.		
	Главница	Лихва	Общо	Главница	Лихва	Общо	Главница	Лихва	Общо	Главница	Лихва	Общо
I. Държавно управление [2]	**9.86**	**1.39**	**11.25**	**20.58**	**5.70**	**26.27**	**144.83**	**61.12**	**205.95**	**23.84**	**2.31**	**26.15**
Краткосрочни	***0.00***	***0.00***	***0.00***	***0.00***	***0.00***	***0.00***	***0.00***	***0.00***	***0.00***	***0.00***	***0.00***	***0.00***
Дългосрочни	***9.86***	***1.39***	***11.25***	***20.58***	***5.70***	***26.27***	***144.83***	***61.12***	***205.95***	***23.84***	***2.31***	***26.15***
Облигации	0.00	0.04	0.04	0.00	0.00	0.00	0.06	95.03	95.08	0.00	0.00	0.00
Облигации, притежавани от резиденти[3]	4.86	0.00	4.86	0.00	0.00	0.00	116.89	-41.15	75.74	12.83	0.00	12.83
Заеми	5.00	1.35	6.35	20.58	5.70	26.27	27.88	7.24	35.12	11.01	2.31	13.32
II. Централна банка	**0.00**	**0.00**	**0.00**	**0.00**	**0.00**	**0.00**	**0.00**	**0.00**	**0.00**	**0.00**	**0.00**	**0.00**
III. Банки [4]	**81.51**	**4.76**	**86.27**	**264.38**	**6.57**	**270.96**	**601.60**	**12.64**	**614.24**	**260.12**	**2.53**	**262.66**
Краткосрочни	***60.06***	***0.24***	***60.30***	***215.91***	***0.38***	***216.29***	***526.40***	***0.88***	***527.27***	***255.17***	***0.51***	***255.68***
Заеми	5.10	0.24	5.33	8.11	0.38	8.50	23.50	0.88	24.38	123.15	0.51	123.66
Депозити [5]	51.39	0.00	51.39	206.11	0.00	206.11	487.03	0.00	487.03	130.17	0.00	130.17
Други задължения	3.57	0.00	3.57	1.69	0.00	1.69	15.87	0.00	15.87	1.85	0.00	1.85
Дългосрочни	***21.45***	***4.52***	***25.98***	***48.47***	***6.19***	***54.66***	***75.20***	***11.77***	***86.97***	***4.96***	***2.03***	***6.98***
Облигации	0.08	0.00	0.08	12.50	0.00	12.50	12.58	0.00	12.58	0.00	0.00	0.00
Заеми	21.38	4.52	25.90	35.97	6.19	42.16	62.62	11.77	74.39	4.96	2.03	6.98
IV. Други сектори [6]	**47.83**	**19.68**	**67.51**	**98.41**	**17.17**	**115.58**	**282.71**	**52.93**	**335.64**	**85.49**	**10.71**	**96.19**
Краткосрочни	***6.86***	***1.72***	***8.58***	***26.95***	***2.55***	***29.50***	***57.97***	***7.92***	***65.89***	***5.68***	***0.72***	***6.41***
Инструменти на паричния пазар	0.00	0.00	0.00	0.00	0.00	0.00	0.00	0.00	0.00	0.00	0.00	0.00
Заеми	6.86	1.72	8.58	26.95	2.55	29.50	57.97	7.92	65.89	5.68	0.72	6.41
Други задължения	0.00	0.00	0.00	0.00	0.00	0.00	0.00	0.00	0.00	0.00	0.00	0.00
Дългосрочни	***40.96***	***17.96***	***58.92***	***71.47***	***14.62***	***86.09***	***224.74***	***45.01***	***269.75***	***79.80***	***9.99***	***89.79***
Облигации	0.53	0.00	0.53	0.83	0.00	0.83	1.36	0.00	1.36	0.95	0.00	0.95
Заеми	40.43	17.96	58.39	70.63	14.62	85.26	223.38	45.01	268.39	78.85	9.99	88.84
V. Преки инвестиции: вътрешнофирмени заеми	**238.12**	**3.24**	**241.36**	**497.88**	**20.49**	**518.36**	**896.56**	**39.94**	**936.51**	**32.21**	**13.04**	**45.24**
БРУТЕН ВЪНШЕН ДЪЛГ (I+II+III+IV+V)	**377.32**	**29.07**	**406.39**	**881.25**	**49.93**	**931.17**	**1925.70**	**166.63**	**2092.33**	**401.66**	**28.59**	**430.25**
Допълнителни показатели												
Дългосрочен външен дълг [7]	310.40	27.11	337.52	638.39	47.00	685.38	1341.33	157.84	1499.17	140.81	27.36	168.16
Краткосрочен външен дълг	66.92	1.96	68.88	242.86	2.93	245.79	584.37	8.79	593.16	260.85	1.23	262.08
Публичен и публичногарантиран външен дълг	14.23	5.48	19.71	35.82	10.86	46.69	169.34	72.33	241.67	25.22	4.27	29.48
Частен негарантиран външен дълг	363.09	23.59	386.68	845.42	39.06	884.49	1756.36	94.30	1850.66	376.44	24.32	400.76
Револвиращи кредити [8]	447.21	4.95	452.16	602.74	5.48	608.22	1485.34	14.91	1500.24	77.80	1.53	79.33
Търговски кредити [9]	0.00	0.00	0.00	0.00	0.00	0.00	0.00	0.00	0.00	0.00	0.00	0.00

(продължава)

2.5. ОБСЛУЖВАНЕ НА БРУТНИЯ ВЪНШЕН ДЪЛГ[1]

(продължение) (млн. евро)

Институционални сектори	Май 2011 г.			Юни 2011 г.			II тримесечие 2011 г.		
	Главница	Лихва	Общо	Главница	Лихва	Общо	Главница	Лихва	Общо
I. Държавно управление [2]	**10.40**	**5.90**	**16.29**	**25.33**	**8.61**	**33.94**	**59.57**	**16.81**	**76.38**
Краткосрочни	***0.00***	***0.00***	***0.00***	***0.00***	***0.00***	***0.00***	***0.00***	***0.00***	***0.00***
Дългосрочни	***10.40***	***5.90***	***16.29***	***25.33***	***8.61***	***33.94***	***59.57***	***16.81***	***76.38***
Облигации	0.00	0.00	0.00	0.44	0.00	0.44	0.44	0.00	0.44
Облигации, притежавани от резиденти[3]	5.95	0.00	5.95	0.00	0.00	0.00	18.77	0.00	18.77
Заеми	4.45	5.90	10.35	24.89	8.61	33.49	40.35	16.81	57.16
II. Централна банка	**0.00**	**0.00**	**0.00**	**0.00**	**0.00**	**0.00**	**0.00**	**0.00**	**0.00**
III. Банки [4]	**119.33**	**4.61**	**123.94**	**41.39**	**4.00**	**45.39**	**420.85**	**11.14**	**431.99**
Краткосрочни	***110.35***	***0.35***	***110.70***	***19.33***	***0.45***	***19.78***	***384.85***	***1.31***	***386.16***
Заеми	67.24	0.35	67.59	8.11	0.45	8.56	198.51	1.31	199.82
Депозити[5]	43.11	0.00	43.11	0.00	0.00	0.00	173.28	0.00	173.28
Други задължения	0.00	0.00	0.00	11.22	0.00	11.22	13.07	0.00	13.07
Дългосрочни	***8.97***	***4.26***	***13.24***	***22.06***	***3.55***	***25.61***	***35.99***	***9.84***	***45.83***
Облигации	0.00	0.00	0.00	0.00	0.00	0.00	0.00	0.00	0.00
Заеми	8.97	4.26	13.24	22.06	3.55	25.61	35.99	9.84	45.83
IV. Други сектори [6]	**78.59**	**20.98**	**99.57**	**123.15**	**24.07**	**147.22**	**287.22**	**55.76**	**342.98**
Краткосрочни	***20.64***	***2.34***	***22.98***	***11.85***	***3.15***	***15.00***	***38.17***	***6.21***	***44.38***
Инструменти на паричния пазар	0.00	0.00	0.00	0.00	0.00	0.00	0.00	0.00	0.00
Заеми	20.64	2.34	22.98	11.85	3.15	15.00	38.17	6.21	44.38
Други задължения	0.00	0.00	0.00	0.00	0.00	0.00	0.00	0.00	0.00
Дългосрочни	***57.95***	***18.64***	***76.59***	***111.30***	***20.92***	***132.22***	***249.05***	***49.55***	***298.60***
Облигации	0.00	0.00	0.00	38.98	0.00	38.98	39.93	0.00	39.93
Заеми	57.95	18.64	76.59	72.32	20.92	93.24	209.12	49.55	258.67
V. Преки инвестиции: вътрешнофирмени заеми	**45.11**	**24.46**	**69.57**	**107.57**	**15.80**	**123.37**	**184.89**	**53.29**	**238.18**
БРУТЕН ВЪНШЕН ДЪЛГ (I+II+III+IV+V)	**253.42**	**55.94**	**309.37**	**297.44**	**52.48**	**349.92**	**952.52**	**137.01**	**1089.53**
Допълнителни показатели									
Дългосрочен външен дълг[7]	122.43	53.26	175.69	266.26	48.88	315.14	529.50	129.49	658.99
Краткосрочен външен дълг	130.99	2.69	133.68	31.18	3.60	34.78	423.02	7.52	430.54
Публичен и публичногарантиран външен дълг	15.66	17.11	32.77	46.16	18.41	64.57	87.03	39.78	126.82
Частен негарантиран външен дълг	237.76	38.84	276.60	251.29	34.07	285.35	865.49	97.23	962.72
Революриращи кредити[8]	592.63	3.77	596.40	583.74	6.30	590.04	1254.17	11.60	1265.77
Търговски кредити[9]	0.00	0.00	0.00	0.00	0.00	0.00	0.00	0.00	0.00

1 Фактически плащания. Предварителни данни. Данните са преизчислени в евро по средномесечния курс на съответните валути.

2 Източник: *Регистър на държавния и държавногарантирания дълг* на Министерството на финансите – предварителни данни за юни 2011 г. към 26 юли 2011 г. Не включва данни за плащанията на фирмите от публичния сектор и за държавногарантирания дълг.

3 Поради прилагане на резидентния принцип плащанията по външния дълг се намаляват с плащанията по ценните книжа, притежавани от резиденти, и се увеличават с размера на преминалите от нерезиденти към резиденти ценни книжа (емитирани от резиденти на международните финансови пазари).

4 По данни от банките. Не са включени депозитите, свързани с условни задължения.

5 Нетното нарастване на размера на депозитите през отчетния месец се отразява в таблицата *Получени кредити и депозити*, а нетното намаление – в таблицата *Обслужване на брутния външен дълг*. Не са включени депозити, свързани с условни задължения.

6 Включва извършени плащания на главници и лихви по кредити (без вътрешнофирмени кредити), регистрирани в БНБ и за които тя е получила информацията, и плащанията по държавногарантирания дълг (източник: *Регистър на държавния и държавногарантирания дълг* на Министерството на финансите – предварителни данни за юни 2011 г. към 26 юли 2011 г.).

7 В съответствие с изискванията на *Ръководството по статистика на външния дълг, 2003 г. (EXTERNAL DEBT STATISTICS, Guide for Compilers and Users, IMF 2003*) т. 3.14 и 7.5 плащанията по преки инвестиции се включват в обслужването на дългосрочния външен дълг.

8 Данните не се включват в таблиците *Обслужване на брутния външен дълг*.

9 Нетното нарастване на размера на получените търговски кредити през отчетния месец се отразява в допълнителните таблици към *Получени кредити и депозити*, а нетното намаление – в допълнителните таблици към *Обслужване на брутния външен дълг*.

Източник: БНБ.

2.6. ДЪЛГОВИ ИНДИКАТОРИ*

(%)

	2010 г.				2011 г.			
	III	VI	IX	XII	III	IV	V	VI
Брутен външен дълг/БВП	**103.4**	**103.5**	**101.3**	**101.8**	**93.3**	**92.5**	**92.9**	**93.1**
Краткосрочен дълг/брутен външен дълг	31.5	31.4	32.1	31.4	29.9	29.5	29.5	30.0
Краткосрочен дълг/БВП	32.6	32.5	32.5	31.9	27.9	27.3	27.4	27.9
Валутни резерви на БНБ/краткосрочен дълг	**104.3**	**103.7**	**108.9**	**112.8**	**112.4**	**112.6**	**114.8**	**113.6**
Обслужване на брутния външен дълг/БВП	5.3	11.8	16.2	19.7	5.4	6.5	7.3	8.2
Обслужване на брутния външен дълг/износ на стоки и нефакторни услуги	50.4	48.3	37.5	33.9	37.0	33.2	29.4	27.0

* При изчисляването на индикаторите са използвани следните данни за БВП: за 2010 г. – 36 032.9 млн. евро (предварителни данни на НСИ от 8 юни 2011 г.), и за 2011 г. – 38 892 млн. евро (оценка на БНБ).

Забележка: Данните, които отразяват потоци, обхващат периода от началото на годината до края на отчетния месец, а тези, които представляват размер (салда), са към края на отчетния месец.

Източници: БНБ, МФ, банките и местни физически и юридически лица.

2.7. МЕЖДУНАРОДНА ИНВЕСТИЦИОННА ПОЗИЦИЯ НА БЪЛГАРИЯ

(млн. евро)

	III.2010	VI.2010	IX.2010	XII.2010	III.2011
Международна инвестиционна позиция, нето[1]	**-35 999.2**	**-36 146.0**	**-35 204.6**	**-35 184.8**	**-34 931.7**
Активи	**21 706.1**	**21 755.3**	**22 538.3**	**23 069.1**	**23 084.5**
Преки инвестиции в чужбина[2]	978.4	1 041.3	1 053.0	1 112.3	1 106.2
Дялов капитал и реинвестирана печалба	884.5	901.1	915.9	964.7	955.9
Друг капитал	93.9	140.2	137.1	147.5	150.3
Портфейлни инвестиции[3]	2 006.5	2 191.2	2 320.8	2 664.3	2 615.5
Акции	431.3	443.9	516.7	651.5	560.1
Дългови книжа	1 575.2	1 747.3	1 804.1	2 012.8	2 055.4
Облигации	1 377.7	1 493.4	1 532.1	1 678.7	1 676.0
Инструменти на паричния пазар	197.4	253.9	272.0	334.1	379.5
Финансови деривати	38.0	33.0	31.1	23.2	25.5
Други инвестиции	6 444.3	6 334.9	6 369.3	6 292.6	7 128.4
Търговски кредити[4]	757.2	828.2	889.5	889.5	889.5
Заеми[5]	655.9	694.2	745.9	774.4	805.2
Централна банка	0.0	0.0	0.0	0.0	0.0
Държавно управление	0.0	0.0	0.0	0.0	0.0
Банки	280.6	288.8	336.5	344.9	373.4
Други сектори	375.3	405.4	409.4	429.6	431.8
Валута и депозити[6]	4 665.2	4 395.7	4 406.0	4 287.2	5 080.8
Други активи	366.0	416.8	327.9	341.5	353.0
Централна банка	0.0	0.0	0.0	0.0	0.0
Държавно управление	270.5	313.4	225.2	230.7	219.3
Банки	95.5	103.3	102.7	110.8	133.7
Други сектори	0.0	0.0	0.0	0.0	0.0
Резервни активи[7]	12 239.0	12 154.9	12 764.2	12 976.7	12 208.8
Пасиви	**57 705.3**	**57 901.2**	**57 742.9**	**58 254.0**	**58 016.2**
Преки инвестиции в България[2]	34 646.5	35 136.1	35 474.2	35 901.1	35 956.8
Дялов капитал и реинвестирана печалба	21 417.3	21 756.4	22 321.7	22 806.9	23 050.8
Друг капитал	13 229.2	13 379.7	13 152.5	13 094.1	12 906.0
Портфейлни инвестиции[8]	1 732.9	1 663.0	1 611.4	1 655.0	1 540.7
Акции	439.2	413.7	412.6	412.6	434.1
Дългови книжа	1 293.7	1 249.3	1 198.7	1 242.4	1 106.6
Облигации	1 293.7	1 249.3	1 198.7	1 242.4	1 106.6
Инструменти на паричния пазар	0.0	0.0	0.0	0.0	0.0
Финансови деривати[8]	8.9	10.6	8.1	8.5	11.6
Други инвестиции	21 317.0	21 091.5	20 649.2	20 689.5	20 507.1
Търговски кредити[9]	1 443.2	1 501.8	1 353.9	1 353.9	1 353.9
Заеми	14 746.0	14 706.3	14 056.4	14 511.1	14 818.5
Централна банка[10]	0.0	0.0	0.0	0.0	0.0
Държавно управление[11]	1 824.4	1 853.2	1 798.8	1 869.4	1 868.5
Банки[12]	2 706.3	2 349.4	1 823.5	1 999.1	2 088.2
Други сектори[13]	10 215.4	10 503.8	10 434.1	10 642.6	10 861.8
Валута и депозити[14]	5 085.4	4 833.5	5 169.4	4 762.4	4 262.5
Други пасиви	42.5	49.9	69.5	62.0	72.2
Централна банка	0.0	0.0	0.0	0.0	0.0
Държавно управление	0.2	0.2	0.2	0.2	0.1
Банки	42.3	49.7	69.4	61.9	72.0
Други сектори	0.0	0.0	0.0	0.0	0.0

1 Предварителни данни. Равностойността в евро е изчислена по курса на съответните чуждестранни валути към края на периода. С данните за юни 2011 г. предстои ревизия на международната инвестиционна позиция.

2 Информация за съставянето на размера на преките инвестиции вижте в *Методологически бележки по съставянето на международната инвестиционна позиция на България*, публикувани на интернет страницата на БНБ *www.bnb.bg*.

3 Включват се ценните книжа, емитирани от нерезиденти и притежавани от резиденти. Източници: банките, инвестиционни посредници-небанки и други финансови институции.

4 Включват се отчетените външни вземания на страната по търговски кредити (платени аванси и вземания от доставчици). Поради тримесечната отчетност на тези задължения данните подлежат на ревизия.

5 Данните се базират на отчетите, предоставени на БНБ от банки и фирми, отпуснали финансови кредити на нерезиденти. Поради тримесечната отчетност на тези задължения, данните за фирмите подлежат на ревизия.

6 Източник: Банка за международни разплащания – Базел. За март 2011 г. са използвани последните публикувани данни – за декември 2010 г.

7 Включва и монетарно, и немонетарно злато, оценени по пазарна стойност. Източник: управление „Емисионно“ на БНБ.

8 Източник: Централен депозитар АД.

9 Включват се отчетените външни задължения на местни юридически лица по търговски кредити (получени аванси и задължения към доставчици). Поради тримесечната отчетност на тези задължения данните подлежат на ревизия.

10 Включва задълженията към Международния валутен фонд.

11 Източник: *Регистър на държавния и държавногарантирания дълг* на Министерството на финансите – предварителни данни за март 2011 г. към 21 април 2011 г. Не се включват задълженията на фирмите от публичния сектор и държавногарантирания дълг.

12 Данни от месечните отчети на банките.

13 Данни за фирмите от публичния и частния сектор, вкл. държавногарантираните кредити. Не се включват вътрешнофирмените заеми. Данните обхващат само кредитите, регистрирани в БНБ и за които тя е получила информация. Поради тримесечната отчетност на тези задължения данните подлежат на ревизия.

14 По данни от банките (вкл. данни за банките от публичния и частния сектор). Не са включени депозитите, свързани с условни задължения.

Източник: БНБ.

2.8. РАМКА НА МЕЖДУНАРОДНИТЕ РЕЗЕРВИ И ЛИКВИДНОСТ В ЧУЖДЕСТРАННА ВАЛУТА

2.8.1. Част I. ОФИЦИАЛНИ РЕЗЕРВНИ АКТИВИ И ДРУГИ АКТИВИ В ЧУЖДЕСТРАННА ВАЛУТА (ПРИБЛИЗИТЕЛНА ПАЗАРНА СТОЙНОСТ)

(млн. евро)

	VII.2010	VIII.2010	IX.2010	X.2010	XI.2010	XII.2010	I.2011	II.2011	III.2011	IV.2011	V.2011	VI.2011	VII.2011
А. Официални резервни активи	**12348.9**	**12474.5**	**12764.2**	**12524.9**	**12697.4**	**12976.7**	**12223.7**	**12329.3**	**12208.8**	**11965.4**	**12244.6**	**12339.6**	**12500.3**
1) Резерви в чуждестранна валута (в конвертируеми чуждестранни валути) [1]	10446.9	10459.6	10797.6	10553.7	10586.0	10864.0	10235.1	10288.8	10198.3	9939.4	10159.3	10290.1	10328.0
а) Ценни книжа	8045.4	8270.7	8166.3	8624.9	8585.8	8665.4	8029.7	7874.2	7931.9	7813.0	8075.3	7899.5	8156.8
от които: с емитент със седалище в отчитащата страна, но с местоположение в чужбина	-	-	-	-	-	-	-	-	-	-	-	-	-
б) общо валутни депозити в:	2401.6	2188.8	2631.4	1928.8	2000.2	2198.7	2205.4	2414.6	2266.4	2126.4	2084.1	2390.6	2171.2
други национални централни банки, БМР и МВФ	70.0	69.3	68.3	65.0	63.0	58.0	63.4	181.7	60.6	58.7	58.2	51.2	53.1
банки със седалище в отчитащата страна	-	-	-	-	-	-	-	-	-	-	-	-	-
от които: с местоположение в чужбина	-	-	-	-	-	-	-	-	-	-	-	-	-
банки със седалище извън отчитащата страна	2331.6	2119.6	2563.0	1863.8	1937.2	2140.6	2142.0	2232.9	2205.7	2067.7	2025.9	2339.4	2118.1
от които: с местоположение в отчитащата страна	-	-	-	-	-	-	-	-	-	-	-	-	-
2) Резервна позиция при МВФ	39.4	40.3	38.6	38.5	39.8	39.3	38.7	38.6	37.9	37.1	37.8	37.8	38.2
3) СПТ	712.0	727.0	696.6	692.9	717.1	708.4	696.9	694.7	681.8	665.9	679.8	676.5	685.0
4) Злато (включително златни депозити и суап) [2]	1150.4	1247.8	1231.4	1239.8	1354.5	1364.9	1253.0	1307.2	1290.9	1323.1	1367.6	1335.3	1449.0
обем в милиони чисти тройунции	1.3	1.3	1.3	1.3	1.3	1.3	1.3	1.3	1.3	1.3	1.3	1.3	1.3
5) Други резервни активи	-	-	-	-	-	-	-	-	-	-	-	-	-
финансови деривати	-	-	-	-	-	-	-	-	-	-	-	-	-
заеми към небанкови институции – чуждестранни лица	-	-	-	-	-	-	-	-	-	-	-	-	-
други [3]	-	-	-	-	-	-	-	-	-	-	-	-	-
Б. Други активи в чуждестранна валута	**302.2**	**257.6**	**222.4**	**209.9**	**227.9**	**174.6**	**165.4**	**175.1**	**176.6**	**173.3**	**166.7**	**182.4**	**184.0**
ценни книжа извън официалните резервни активи	-	-	-	-	-	-	-	-	-	-	-	-	-
депозити извън официалните резервни активи [4]	285.4	239.6	204.6	191.9	208.3	154.8	147.1	156.0	157.8	154.0	146.9	163.2	163.2
заеми извън официалните резервни активи	-	-	-	-	-	-	-	-	-	-	-	-	-
финансови деривати извън официалните резервни активи	-	-	-	-	-	-	-	-	-	-	-	-	-
злато извън официалните резервни активи	16.8	18.0	17.9	18.0	19.6	19.8	18.3	19.0	18.8	19.2	19.8	19.2	20.8
други [5]	-	-	-	-	-	-	-	-	-	-	-	-	-

[1] Резерви в чуждестранна валута, управлявани пряко от БНБ.
[2] Златото се оценява по пазарна цена.
[3] Натрупана начислена лихва.
[4] Депозити на правителството в местни банки.
[5] Обезпечение на брейди облигации.

Източник: БНБ.

2.8.2. Част II. БЕЗУСЛОВНО ИЗТИЧАНЕ НА АКТИВИ В ЧУЖДЕСТРАННА ВАЛУТА (НОМИНАЛНА СТОЙНОСТ) ПРЕЗ СЛЕДВАЩИТЕ 12 МЕСЕЦА

(млн. евро)

	VII.2010	VIII.2010	IX.2010	X.2010	XI.2010	XII.2010	I.2011	II.2011	III.2011	IV.2011	V.2011	VI.2011	VII.2011
ОБЩО													
1. Заеми в чуждестранна валута; ценни книжа и депозити	**-383.8**	**-356.6**	**-357.3**	**-378.2**	**-385.3**	**-389.9**	**-384.4**	**-347.1**	**-355.0**	**-356.0**	**-357.4**	**-364.4**	**-355.2**
изходящи потоци (-) (главница)	-151.0	-153.1	-138.8	-137.4	-134.1	-140.6	-135.5	-135.7	-136.1	-136.1	-132.5	-137.1	-134.5
изходящи потоци (-) (лихва)	-232.9	-203.5	-218.5	-240.8	-251.2	-249.3	-248.9	-211.4	-218.8	-219.9	-225.0	-227.4	-220.7
входящи потоци (+) (главница)	-	-	-	-	-	-	-	-	-	-	-	-	-
входящи потоци (+) (лихва)	-	-	-	-	-	-	-	-	-	-	-	-	-
2. Агрегирани къси и дълги позиции във форуърди и фючърси в чуждестранна валута спрямо местна валута (включително форуърд частта на валутните суапове)	**-**	**-**	**-**	**-**	**-**	**-**	**-**	**-**	**-**	**-**	**-**	**-**	**-**
а) къси позиции (-)	-	-	-	-	-	-	-	-	-	-	-	-	-
б) дълги позиции (+)	-	-	-	-	-	-	-	-	-	-	-	-	-
3. Други	**-**	**-**	**-**	**-**	**-**	**-**	**-**	**-**	**-**	**-**	**-**	**-**	**-**
изходящи потоци по репо сделки (-)	-	-	-	-	-	-	-	-	-	-	-	-	-
входящи потоци по обратни репо сделки (+)	-	-	-	-	-	-	-	-	-	-	-	-	-
търговски кредит (-)	-	-	-	-	-	-	-	-	-	-	-	-	-
търговски кредит (+)	-	-	-	-	-	-	-	-	-	-	-	-	-
други сметки за плащане (-)	-	-	-	-	-	-	-	-	-	-	-	-	-
други сметки за получаване (+)	-	-	-	-	-	-	-	-	-	-	-	-	-
С ОСТАТЪЧЕН МАТУРИТЕТ, ПО-МАЛЪК ИЛИ РАВЕН НА 1 МЕСЕЦ (n ≤ 1)													
1. Заеми в чуждестранна валута; ценни книжа и депозити	**-6.4**	**-41.3**	**-15.6**	**-6.9**	**-28.5**	**-100.6**	**-7.4**	**-32.7**	**-16.2**	**-8.1**	**-30.5**	**-39.0**	**-7.2**
изходящи потоци (-) (главница)	-5.0	-35.7	-10.9	-3.1	-21.7	-2.4	-5.1	-20.7	-10.9	-2.8	-22.8	-2.4	-5.0
изходящи потоци (-) (лихва)	-1.4	-5.6	-4.7	-3.8	-6.8	-98.2	-2.3	-12.0	-5.3	-5.3	-7.7	-36.6	-2.2
входящи потоци (+) (главница)	-	-	-	-	-	-	-	-	-	-	-	-	-
входящи потоци (+) (лихва)	-	-	-	-	-	-	-	-	-	-	-	-	-
2. Агрегирани къси и дълги позиции във форуърди и фючърси в чуждестранна валута спрямо местна валута (включително форуърд частта на валутните суапове)	**-**	**-**	**-**	**-**	**-**	**-**	**-**	**-**	**-**	**-**	**-**	**-**	**-**
а) къси позиции (-)	-	-	-	-	-	-	-	-	-	-	-	-	-
б) дълги позиции (+)	-	-	-	-	-	-	-	-	-	-	-	-	-
3. Други	**-**	**-**	**-**	**-**	**-**	**-**	**-**	**-**	**-**	**-**	**-**	**-**	**-**
изходящи потоци по репо сделки (-)	-	-	-	-	-	-	-	-	-	-	-	-	-
входящи потоци по обратни репо сделки (+)	-	-	-	-	-	-	-	-	-	-	-	-	-
търговски кредит (-)	-	-	-	-	-	-	-	-	-	-	-	-	-
търговски кредит (+)	-	-	-	-	-	-	-	-	-	-	-	-	-
други сметки за плащане (-)	-	-	-	-	-	-	-	-	-	-	-	-	-
други сметки за получаване (+)	-	-	-	-	-	-	-	-	-	-	-	-	-

(продължава)

2.8.2. Част II. БЕЗУСЛОВНО ИЗТИЧАНЕ НА АКТИВИ В ЧУЖДЕСТРАННА ВАЛУТА (НОМИНАЛНА СТОЙНОСТ) ПРЕЗ СЛЕДВАЩИТЕ 12 МЕСЕЦА
(продължение)

(млн. евро)

	VII.2010	VIII.2010	IX.2010	X.2010	XI.2010	XII.2010	I.2011	II.2011	III.2011	IV.2011	V.2011	VI.2011	VII.2011
С ОСТАТЪЧЕН МАТУРИТЕТ, ПО-ГОЛЯМ ОТ 1 И ПО-МАЛЪК ИЛИ РАВЕН НА 3 МЕСЕЦА (1<n ≤ 3)													
1. Заеми в чуждестранна валута; ценни книжа и депозити	**-55.8**	**-21.7**	**-39.3**	**-132.5**	**-108.0**	**-40.2**	**-49.0**	**-24.3**	**-43.0**	**-74.0**	**-46.5**	**-43.8**	**-51.5**
изходящи потоци (-) (главница)	-45.6	-13.0	-27.7	-27.0	-7.5	-25.8	-31.6	-13.8	-29.3	-28.8	-7.5	-26.1	-31.7
изходящи потоци (-) (лихва)	-10.1	-8.7	-11.6	-105.5	-100.5	-14.5	-17.4	-10.6	-13.6	-45.1	-39.0	-17.7	-19.8
входящи потоци (+) (главница)	-	-	-	-	-	-	-	-	-	-	-	-	-
входящи потоци (+) (лихва)	-	-	-	-	-	-	-	-	-	-	-	-	-
2. Агрегирани къси и дълги позиции във форуърди и фючърси в чуждестранна валута спрямо местна валута (включително форуърд частта на валутните суапове)	**-**	**-**	**-**	**-**	**-**	**-**	**-**	**-**	**-**	**-**	**-**	**-**	**-**
а) къси позиции (-)	-	-	-	-	-	-	-	-	-	-	-	-	-
б) дълги позиции (+)	-	-	-	-	-	-	-	-	-	-	-	-	-
3. Други	**-**	**-**	**-**	**-**	**-**	**-**	**-**	**-**	**-**	**-**	**-**	**-**	**-**
изходящи потоци по репо сделки (-)	-	-	-	-	-	-	-	-	-	-	-	-	-
входящи потоци по обратни репо сделки (+)	-	-	-	-	-	-	-	-	-	-	-	-	-
търговски кредит (-)	-	-	-	-	-	-	-	-	-	-	-	-	-
търговски кредит (+)	-	-	-	-	-	-	-	-	-	-	-	-	-
други сметки за плащане (-)	-	-	-	-	-	-	-	-	-	-	-	-	-
други сметки за получаване (+)	-	-	-	-	-	-	-	-	-	-	-	-	-
С ОСТАТЪЧЕН МАТУРИТЕТ, ПО-ГОЛЯМ ОТ 3 И ПО-МАЛЪК ИЛИ РАВЕН НА 12 МЕСЕЦА (3<n ≤ 12)													
1. Заеми в чуждестранна валута; ценни книжа и депозити	**-321.7**	**-293.6**	**-302.3**	**-238.7**	**-248.9**	**-249.1**	**-328.0**	**-290.0**	**-295.8**	**-273.9**	**-280.4**	**-281.7**	**-296.6**
изходящи потоци (-) (главница)	-100.4	-104.3	-100.2	-107.3	-105.0	-112.5	-98.8	-101.2	-95.9	-104.4	-102.1	-108.6	-97.8
изходящи потоци (-) (лихва)	-221.3	-189.2	-202.2	-131.4	-143.9	-136.6	-229.2	-188.8	-199.9	-169.5	-178.3	-173.1	-198.7
входящи потоци (+) (главница)	-	-	-	-	-	-	-	-	-	-	-	-	-
входящи потоци (+) (лихва)	-	-	-	-	-	-	-	-	-	-	-	-	-
2. Агрегирани къси и дълги позиции във форуърди и фючърси в чуждестранна валута спрямо местна валута (включително форуърд частта на валутните суапове)	**-**	**-**	**-**	**-**	**-**	**-**	**-**	**-**	**-**	**-**	**-**	**-**	**-**
а) къси позиции (-)	-	-	-	-	-	-	-	-	-	-	-	-	-
б) дълги позиции (+)	-	-	-	-	-	-	-	-	-	-	-	-	-
3. Други	**-**	**-**	**-**	**-**	**-**	**-**	**-**	**-**	**-**	**-**	**-**	**-**	**-**
изходящи потоци по репо сделки (-)	-	-	-	-	-	-	-	-	-	-	-	-	-
входящи потоци по обратни репо сделки (+)	-	-	-	-	-	-	-	-	-	-	-	-	-
търговски кредит (-)	-	-	-	-	-	-	-	-	-	-	-	-	-
търговски кредит (+)	-	-	-	-	-	-	-	-	-	-	-	-	-
други сметки за плащане (-)	-	-	-	-	-	-	-	-	-	-	-	-	-
други сметки за получаване (+)	-	-	-	-	-	-	-	-	-	-	-	-	-

Източник: БНБ.

2.8.3. Част III. УСЛОВНО ИЗТИЧАНЕ НА АКТИВИ В ЧУЖДЕСТРАННА ВАЛУТА (НОМИНАЛНА СТОЙНОСТ) ПРЕЗ СЛЕДВАЩИТЕ 12 МЕСЕЦА

(млн. евро)

	VII.2010	VIII.2010	IX.2010	X.2010	XI.2010	XII.2010	I.2011	II.2011	III.2011	IV.2011	V.2011	VI.2011	VII.2011
ОБЩО													
1. Условни задължения в чуждестранна валута	**-74.10**	**-65.43**	**-79.20**	**-78.25**	**-77.69**	**-80.17**	**-79.61**	**-82.18**	**-80.56**	**-83.09**	**-86.37**	**-84.59**	**-84.68**
а) гаранции за обезпечение по дълг, дължим до 1 година	-	-	-	-	-	-	-	-	-	-	-	-	-
б) други условни задължения	-74.10	-65.43	-79.20	-78.25	-77.69	-80.17	-79.61	-82.18	-80.56	-83.09	-86.37	-84.59	-84.68
2. Ценни книжа в чуждестранна валута, емитирани с включени опции (упражняеми облигации)	**-**	**-**	**-**	**-**	**-**	**-**	**-**	**-**	**-**	**-**	**-**	**-**	**-**
3.1. Неусвоени безусловни кредитни линии, предоставени от:	**-**	**-**	**-**	**-**	**-**	**-**	**-**	**-**	**-**	**-**	**-**	**-**	**-**
а) други национални парични власти; БМР; МВФ; други международни организации	-	-	-	-	-	-	-	-	-	-	-	-	-
други национални парични власти (+)	-	-	-	-	-	-	-	-	-	-	-	-	-
БМР (+)	-	-	-	-	-	-	-	-	-	-	-	-	-
МВФ (+)	-	-	-	-	-	-	-	-	-	-	-	-	-
други международни организации (+)	-	-	-	-	-	-	-	-	-	-	-	-	-
б) банки и други финансови институции със седалище в отчитащата страна (+)	-	-	-	-	-	-	-	-	-	-	-	-	-
в) банки и други финансови институции със седалище извън отчитащата страна (+)	-	-	-	-	-	-	-	-	-	-	-	-	-
3.2. Неусвоени безусловни кредитни линии, предоставени на:	-	-	-	-	-	-	-	-	-	-	-	-	-
а) други национални парични власти; БМР; МВФ; други международни организации	-	-	-	-	-	-	-	-	-	-	-	-	-
други национални парични власти (-)	-	-	-	-	-	-	-	-	-	-	-	-	-
БМР (-)	-	-	-	-	-	-	-	-	-	-	-	-	-
МВФ (-)	-	-	-	-	-	-	-	-	-	-	-	-	-
други международни организации (+)	-	-	-	-	-	-	-	-	-	-	-	-	-
б) банки и други финансови институции със седалище в отчитащата страна (-)	-	-	-	-	-	-	-	-	-	-	-	-	-
в) банки и други финансови институции със седалище извън отчитащата страна (-)	-	-	-	-	-	-	-	-	-	-	-	-	-
4. Агрегирани къси и дълги позиции в опции в чуждестранна валута спрямо местна валута	**-**	**-**	**-**	**-**	**-**	**-**	**-**	**-**	**-**	**-**	**-**	**-**	**-**
а) къси позиции	-	-	-	-	-	-	-	-	-	-	-	-	-
купени пут опции (*put options*) [1]	-	-	-	-	-	-	-	-	-	-	-	-	-
записани кол опции (*call options*) [2]	-	-	-	-	-	-	-	-	-	-	-	-	-
б) дълги позиции	-	-	-	-	-	-	-	-	-	-	-	-	-
купени кол опции (*call options*)	-	-	-	-	-	-	-	-	-	-	-	-	-
записани пут опции (*put options*)	-	-	-	-	-	-	-	-	-	-	-	-	-
Допълнителни показатели: опции „в парите“													
1) По текущи валутни курсове	-	-	-	-	-	-	-	-	-	-	-	-	-
а) къса позиция	-	-	-	-	-	-	-	-	-	-	-	-	-
б) дълга позиция	-	-	-	-	-	-	-	-	-	-	-	-	-
2) +5% (обезценяване с 5%)	-	-	-	-	-	-	-	-	-	-	-	-	-
а) къса позиция	-	-	-	-	-	-	-	-	-	-	-	-	-
б) дълга позиция	-	-	-	-	-	-	-	-	-	-	-	-	-
3) -5% (надценяване с 5%)	-	-	-	-	-	-	-	-	-	-	-	-	-
а) къса позиция	-	-	-	-	-	-	-	-	-	-	-	-	-
б) дълга позиция	-	-	-	-	-	-	-	-	-	-	-	-	-

(продължава)

2.8.3. Част III. УСЛОВНО ИЗТИЧАНЕ НА АКТИВИ В ЧУЖДЕСТРАННА ВАЛУТА (НОМИНАЛНА СТОЙНОСТ) ПРЕЗ СЛЕДВАЩИТЕ 12 МЕСЕЦА
(продължение)

(млн. евро)

	VII.2010	VIII.2010	IX.2010	X.2010	XI.2010	XII.2010	I.2011	II.2011	III.2011	IV.2011	V.2011	VI.2011	VII.2011
4) +10% (обезценяване с 10%)	-	-	-	-	-	-	-	-	-	-	-	-	-
а) къса позиция	-	-	-	-	-	-	-	-	-	-	-	-	-
б) дълга позиция	-	-	-	-	-	-	-	-	-	-	-	-	-
5) -10% (надценяване с 10%)	-	-	-	-	-	-	-	-	-	-	-	-	-
а) къса позиция	-	-	-	-	-	-	-	-	-	-	-	-	-
б) дълга позиция	-	-	-	-	-	-	-	-	-	-	-	-	-
6) други	-	-	-	-	-	-	-	-	-	-	-	-	-
а) къса позиция	-	-	-	-	-	-	-	-	-	-	-	-	-
б) дълга позиция	-	-	-	-	-	-	-	-	-	-	-	-	-
С ОСТАТЪЧЕН МАТУРИТЕТ, ПО-МАЛЪК ИЛИ РАВЕН НА 1 МЕСЕЦ (n ≤ 1)													
1. Условни задължения в чуждестранна валута	**-2.10**	**-3.60**	**-4.33**	**-1.91**	**-8.73**	**-2.78**	**-2.04**	**-18.54**	**-0.49**	**-4.40**	**-8.38**	**-2.79**	**-2.16**
а) гаранции за обезпечение по дълг, дължим до 1 година	-	-	-	-	-	-	-	-	-	-	-	-	-
б) други условни задължения	-2.10	-3.60	-4.33	-1.91	-8.73	-2.78	-2.04	-18.54	-0.49	-4.40	-8.38	-2.79	-2.16
2. Ценни книжа в чуждестранна валута, емитирани с включени опции (упражняеми облигации)	**-**	**-**	**-**	**-**	**-**	**-**	**-**	**-**	**-**	**-**	**-**	**-**	**-**
3.1. Неусвоени безусловни кредитни линии, предоставени от:	**-**	**-**	**-**	**-**	**-**	**-**	**-**	**-**	**-**	**-**	**-**	**-**	**-**
а) други национални парични власти; БМР; МВФ; други международни организации	-	-	-	-	-	-	-	-	-	-	-	-	-
други национални парични власти (+)	-	-	-	-	-	-	-	-	-	-	-	-	-
БМР (+)	-	-	-	-	-	-	-	-	-	-	-	-	-
МВФ (+)	-	-	-	-	-	-	-	-	-	-	-	-	-
други международни организации (+)	-	-	-	-	-	-	-	-	-	-	-	-	-
б) банки и други финансови институции със седалище в отчитащата страна (+)	-	-	-	-	-	-	-	-	-	-	-	-	-
в) банки и други финансови институции със седалище извън отчитащата страна (+)	-	-	-	-	-	-	-	-	-	-	-	-	-
3.2. Неусвоени безусловни кредитни линии, предоставени на:	**-**	**-**	**-**	**-**	**-**	**-**	**-**	**-**	**-**	**-**	**-**	**-**	**-**
а) други национални парични власти; БМР; МВФ; други международни организации	-	-	-	-	-	-	-	-	-	-	-	-	-
други национални парични власти (-)	-	-	-	-	-	-	-	-	-	-	-	-	-
БМР (-)	-	-	-	-	-	-	-	-	-	-	-	-	-
МВФ (-)	-	-	-	-	-	-	-	-	-	-	-	-	-
други международни организации (+)	-	-	-	-	-	-	-	-	-	-	-	-	-
б) банки и други финансови институции със седалище в отчитащата страна (-)	-	-	-	-	-	-	-	-	-	-	-	-	-
в) банки и други финансови институции със седалище извън отчитащата страна (-)	-	-	-	-	-	-	-	-	-	-	-	-	-
4. Агрегирани къси и дълги позиции в опции в чуждестранна валута спрямо местна валута	**-**	**-**	**-**	**-**	**-**	**-**	**-**	**-**	**-**	**-**	**-**	**-**	**-**
а) къси позиции	-	-	-	-	-	-	-	-	-	-	-	-	-
купени пут опции (*put options*)	-	-	-	-	-	-	-	-	-	-	-	-	-
записани кол опции (*call options*)	-	-	-	-	-	-	-	-	-	-	-	-	-
б) дълги позиции	-	-	-	-	-	-	-	-	-	-	-	-	-
купени кол опции (*call options*)	-	-	-	-	-	-	-	-	-	-	-	-	-
записани пут опции (*put options*)	-	-	-	-	-	-	-	-	-	-	-	-	-

(продължава)

2.8.3. Част III. УСЛОВНО ИЗТИЧАНЕ НА АКТИВИ В ЧУЖДЕСТРАННА ВАЛУТА (НОМИНАЛНА СТОЙНОСТ) ПРЕЗ СЛЕДВАЩИТЕ 12 МЕСЕЦА

(продължение)

(млн. евро)

	VII.2010	VIII.2010	IX.2010	X.2010	XI.2010	XII.2010	I.2011	II.2011	III.2011	IV.2011	V.2011	VI.2011	VII.2011
Допълнителни показатели: опции „в парите“													
1) По текущи валутни курсове	-	-	-	-	-	-	-	-	-	-	-	-	-
а) къса позиция	-	-	-	-	-	-	-	-	-	-	-	-	-
б) дълга позиция	-	-	-	-	-	-	-	-	-	-	-	-	-
2) +5% (обезценяване с 5%)	-	-	-	-	-	-	-	-	-	-	-	-	-
а) къса позиция	-	-	-	-	-	-	-	-	-	-	-	-	-
б) дълга позиция	-	-	-	-	-	-	-	-	-	-	-	-	-
3) -5% (надценяване с 5%)	-	-	-	-	-	-	-	-	-	-	-	-	-
а) къса позиция	-	-	-	-	-	-	-	-	-	-	-	-	-
б) дълга позиция	-	-	-	-	-	-	-	-	-	-	-	-	-
4) +10% (обезценяване с 10%)	-	-	-	-	-	-	-	-	-	-	-	-	-
а) къса позиция	-	-	-	-	-	-	-	-	-	-	-	-	-
б) дълга позиция	-	-	-	-	-	-	-	-	-	-	-	-	-
5) -10% (надценяване с 10%)	-	-	-	-	-	-	-	-	-	-	-	-	-
а) къса позиция	-	-	-	-	-	-	-	-	-	-	-	-	-
б) дълга позиция	-	-	-	-	-	-	-	-	-	-	-	-	-
6) Други	-	-	-	-	-	-	-	-	-	-	-	-	-
а) къса позиция	-	-	-	-	-	-	-	-	-	-	-	-	-
б) дълга позиция	-	-	-	-	-	-	-	-	-	-	-	-	-
С ОСТАТЪЧЕН МАТУРИТЕТ, ПО-ГОЛЯМ ОТ 1 И ПО-МАЛЪК ИЛИ РАВЕН НА 3 МЕСЕЦА (1<n ≤ 3)													
1. Условни задължения в чуждестранна валута	**-19.10**	**-6.40**	**-11.04**	**-11.94**	**-4.82**	**-20.24**	**-21.30**	**-5.06**	**-13.49**	**-11.91**	**-4.96**	**-20.41**	**-21.12**
а) гаранции за обезпечение по дълг, дължим до 1 година	-	-	-	-	-	-	-	-	-	-	-	-	-
б) други условни задължения	-19.10	-6.40	-11.04	-11.94	-4.82	-20.24	-21.30	-5.06	-13.49	-11.91	-4.96	-20.41	-21.12
2. Ценни книжа в чуждестранна валута, емитирани с включени опции (упражняеми облигации)	**-**	**-**	**-**	**-**	**-**	**-**	**-**	**-**	**-**	**-**	**-**	**-**	**-**
3.1. Неусвоени безусловни кредитни линии, предоставени от:	**-**	**-**	**-**	**-**	**-**	**-**	**-**	**-**	**-**	**-**	**-**	**-**	**-**
а) други национални парични власти; БМР; МВФ; други международни организации	-	-	-	-	-	-	-	-	-	-	-	-	-
други национални парични власти (+)	-	-	-	-	-	-	-	-	-	-	-	-	-
БМР (+)	-	-	-	-	-	-	-	-	-	-	-	-	-
МВФ (+)	-	-	-	-	-	-	-	-	-	-	-	-	-
други международни организации (+)	-	-	-	-	-	-	-	-	-	-	-	-	-
б) банки и други финансови институции със седалище в отчитащата страна (+)	-	-	-	-	-	-	-	-	-	-	-	-	-
в) банки и други финансови институции със седалище извън отчитащата страна (+)	-	-	-	-	-	-	-	-	-	-	-	-	-
3.2. Неусвоени безусловни кредитни линии, предоставени на:	**-**	**-**	**-**	**-**	**-**	**-**	**-**	**-**	**-**	**-**	**-**	**-**	**-**
а) други национални парични власти; БМР; МВФ; други международни организации	-	-	-	-	-	-	-	-	-	-	-	-	-
други национални парични власти (-)	-	-	-	-	-	-	-	-	-	-	-	-	-
БМР (-)	-	-	-	-	-	-	-	-	-	-	-	-	-
МВФ (-)	-	-	-	-	-	-	-	-	-	-	-	-	-
други международни организации (+)	-	-	-	-	-	-	-	-	-	-	-	-	-
б) банки и други финансови институции със седалище в отчитащата страна (-)	-	-	-	-	-	-	-	-	-	-	-	-	-
в) банки и други финансови институции със седалище извън отчитащата страна (-)	-	-	-	-	-	-	-	-	-	-	-	-	-

(продължава)

2.8.3. Част III. УСЛОВНО ИЗТИЧАНЕ НА АКТИВИ В ЧУЖДЕСТРАННА ВАЛУТА (НОМИНАЛНА СТОЙНОСТ) ПРЕЗ СЛЕДВАЩИТЕ 12 МЕСЕЦА

(продължение)

(млн. евро)

	VII.2010	VIII.2010	IX.2010	X.2010	XI.2010	XII.2010	I.2011	II.2011	III.2011	IV.2011	V.2011	VI.2011	VII.2011
4. Агрегирани къси и дълги позиции в опции в чуждестранна валута спрямо местна валута	**-**	**-**	**-**	**-**	**-**	**-**	**-**	**-**	**-**	**-**	**-**	**-**	**-**
а) къси позиции	-	-	-	-	-	-	-	-	-	-	-	-	-
купени пут опции (*put options*)	-	-	-	-	-	-	-	-	-	-	-	-	-
записани кол опции (*call options*)	-	-	-	-	-	-	-	-	-	-	-	-	-
б) дълги позиции	-	-	-	-	-	-	-	-	-	-	-	-	-
купени кол опции (*call options*)	-	-	-	-	-	-	-	-	-	-	-	-	-
записани пут опции (*put options*)	-	-	-	-	-	-	-	-	-	-	-	-	-
Допълнителни показатели: опции „в парите“													
1) По текущи валутни курсове	-	-	-	-	-	-	-	-	-	-	-	-	-
а) къса позиция	-	-	-	-	-	-	-	-	-	-	-	-	-
б) дълга позиция	-	-	-	-	-	-	-	-	-	-	-	-	-
2) +5% (обезценяване с 5%)	-	-	-	-	-	-	-	-	-	-	-	-	-
а) къса позиция	-	-	-	-	-	-	-	-	-	-	-	-	-
б) дълга позиция	-	-	-	-	-	-	-	-	-	-	-	-	-
3) -5% (надценяване с 5%)	-	-	-	-	-	-	-	-	-	-	-	-	-
а) къса позиция	-	-	-	-	-	-	-	-	-	-	-	-	-
б) дълга позиция	-	-	-	-	-	-	-	-	-	-	-	-	-
4) +10% (обезценяване с 10%)	-	-	-	-	-	-	-	-	-	-	-	-	-
а) къса позиция	-	-	-	-	-	-	-	-	-	-	-	-	-
б) дълга позиция	-	-	-	-	-	-	-	-	-	-	-	-	-
5) -10% (надценяване с 10%)	-	-	-	-	-	-	-	-	-	-	-	-	-
а) къса позиция	-	-	-	-	-	-	-	-	-	-	-	-	-
б) дълга позиция	-	-	-	-	-	-	-	-	-	-	-	-	-
6) Други	-	-	-	-	-	-	-	-	-	-	-	-	-
а) къса позиция	-	-	-	-	-	-	-	-	-	-	-	-	-
б) дълга позиция	-	-	-	-	-	-	-	-	-	-	-	-	-
С ОСТАТЪЧЕН МАТУРИТЕТ, ПО-ГОЛЯМ ОТ 3 И ПО-МАЛЪК ИЛИ РАВЕН НА 12 МЕСЕЦА (3<n ≤ 12)													
1. Условни задължения в чуждестранна валута	**-52.91**	**-55.43**	**-63.83**	**-64.40**	**-64.15**	**-57.15**	**-56.27**	**-58.57**	**-66.57**	**-66.79**	**-73.03**	**-61.39**	**-61.41**
а) гаранции за обезпечение по дълг, дължим до 1 година	-	-	-	-	-	-	-	-	-	-	-	-	-
б) други условни задължения	-52.91	-55.43	-63.83	-64.40	-64.15	-57.15	-56.27	-58.57	-66.57	-66.79	-73.03	-61.39	-61.41
2. Ценни книжа в чуждестранна валута, емитирани с включени опции (упражняеми облигации)	**-**	**-**	**-**	**-**	**-**	**-**	**-**	**-**	**-**	**-**	**-**	**-**	**-**
3.1. Неусвоени безусловни кредитни линии, предоставени от:	**-**	**-**	**-**	**-**	**-**	**-**	**-**	**-**	**-**	**-**	**-**	**-**	**-**
а) други национални парични власти; БМР; МВФ; други международни организации	-	-	-	-	-	-	-	-	-	-	-	-	-
други национални парични власти (+)	-	-	-	-	-	-	-	-	-	-	-	-	-
БМР (+)	-	-	-	-	-	-	-	-	-	-	-	-	-
МВФ (+)	-	-	-	-	-	-	-	-	-	-	-	-	-
други международни организации (+)	-	-	-	-	-	-	-	-	-	-	-	-	-
б) банки и други финансови институции със седалище в отчитащата страна (+)	-	-	-	-	-	-	-	-	-	-	-	-	-
в) банки и други финансови институции със седалище извън отчитащата страна (+)	-	-	-	-	-	-	-	-	-	-	-	-	-

(продължава)

2.8.3. Част III. УСЛОВНО ИЗТИЧАНЕ НА АКТИВИ В ЧУЖДЕСТРАННА ВАЛУТА (НОМИНАЛНА СТОЙНОСТ) ПРЕЗ СЛЕДВАЩИТЕ 12 МЕСЕЦА
(продължение)

(млн. евро)

	VII.2010	VIII.2010	IX.2010	X.2010	XI.2010	XII.2010	I.2011	II.2011	III.2011	IV.2011	V.2011	VI.2011	VII.2011
3.2. Неусвоени безусловни кредитни линии, предоставени на:	**-**	**-**	**-**	**-**	**-**	**-**	**-**	**-**	**-**	**-**	**-**	**-**	**-**
а) други национални парични власти; БМР; МВФ; други международни организации	-	-	-	-	-	-	-	-	-	-	-	-	-
други национални парични власти (-)	-	-	-	-	-	-	-	-	-	-	-	-	-
БМР (-)	-	-	-	-	-	-	-	-	-	-	-	-	-
МВФ (-)	-	-	-	-	-	-	-	-	-	-	-	-	-
други международни организации (+)	-	-	-	-	-	-	-	-	-	-	-	-	-
б) банки и други финансови институции със седалище в отчитащата страна (-)	-	-	-	-	-	-	-	-	-	-	-	-	-
в) банки и други финансови институции със седалище извън отчитащата страна (-)	-	-	-	-	-	-	-	-	-	-	-	-	-
4. Агрегирани къси и дълги позиции в опции в чуждестранна валута спрямо местна валута	**-**	**-**	**-**	**-**	**-**	**-**	**-**	**-**	**-**	**-**	**-**	**-**	**-**
а) къси позиции	-	-	-	-	-	-	-	-	-	-	-	-	-
купени пут опции (*put options*)	-	-	-	-	-	-	-	-	-	-	-	-	-
записани кол опции (*call options*)	-	-	-	-	-	-	-	-	-	-	-	-	-
б) дълги позиции	-	-	-	-	-	-	-	-	-	-	-	-	-
купени кол опции (*call options*)	-	-	-	-	-	-	-	-	-	-	-	-	-
записани пут опции (*put options*)	-	-	-	-	-	-	-	-	-	-	-	-	-
Допълнителни показатели: опции „в парите“													
1) По текущи валутни курсове	-	-	-	-	-	-	-	-	-	-	-	-	-
а) къса позиция	-	-	-	-	-	-	-	-	-	-	-	-	-
б) дълга позиция	-	-	-	-	-	-	-	-	-	-	-	-	-
2) +5% (обезценяване с 5%)	-	-	-	-	-	-	-	-	-	-	-	-	-
а) къса позиция	-	-	-	-	-	-	-	-	-	-	-	-	-
б) дълга позиция	-	-	-	-	-	-	-	-	-	-	-	-	-
3) -5% (надценяване с 5%)	-	-	-	-	-	-	-	-	-	-	-	-	-
а) къса позиция	-	-	-	-	-	-	-	-	-	-	-	-	-
б) дълга позиция	-	-	-	-	-	-	-	-	-	-	-	-	-
4) +10% (обезценяване с 10%)	-	-	-	-	-	-	-	-	-	-	-	-	-
а) къса позиция	-	-	-	-	-	-	-	-	-	-	-	-	-
б) дълга позиция	-	-	-	-	-	-	-	-	-	-	-	-	-
5) -10% (надценяване с 10%)	-	-	-	-	-	-	-	-	-	-	-	-	-
а) къса позиция	-	-	-	-	-	-	-	-	-	-	-	-	-
б) дълга позиция	-	-	-	-	-	-	-	-	-	-	-	-	-
6) Други	-	-	-	-	-	-	-	-	-	-	-	-	-
а) къса позиция	-	-	-	-	-	-	-	-	-	-	-	-	-
б) дълга позиция	-	-	-	-	-	-	-	-	-	-	-	-	-

[1] Пут опция (*put option*) – опция, даваща правото, но не и задължението, за продажба на валута или друг финансов инструмент на цената на упражняване в рамките на предварително определен период или дата.
[2] Кол опция (*call option*) – опция, даваща на притежателя си правото, но не и задължението, да закупи базовия инструмент на определена цена, наречена цена на упражняване, на или преди определена дата.

Източник: БНБ.

2.8.4. Част IV. ДОПЪЛНИТЕЛНИ ПОКАЗАТЕЛИ

(млн. евро)

	VII.2010	VIII.2010	IX.2010	X.2010	XI.2010	XII.2010	I.2011	II.2011	III.2011	IV.2011	V.2011	VI.2011	VII.2011
1) Отчитат се със стандартна периодичност и своевременност:													
а) краткосрочен дълг в местна валута, индексиран към валутния курс	-	-	-	-	-	-	-	-	-	-	-	-	-
б) финансови инструменти, деноминирани в чуждестранна валута и изплащани с други средства (т.е. в местна валута)	143.5	145.3	140.4	139.4	143.1	141.5	124.0	125.8	121.9	119.5	121.2	121.0	121.7
- краткосрочни форуърди в слабо търгувани или неконвертируеми валути	-	-	-	-	-	-	-	-	-	-	-	-	-
- къси позиции	-	-	-	-	-	-	-	-	-	-	-	-	-
- дълги позиции	-	-	-	-	-	-	-	-	-	-	-	-	-
- други инструменти[1]	143.5	145.3	140.4	139.4	143.1	141.5	124.0	125.8	121.9	119.5	121.2	121.0	121.7
в) заложени активи	-	-	-	-	-	-	-	-	-	-	-	-	-
- включени в резервните активи	-	-	-	-	-	-	-	-	-	-	-	-	-
- включени в други активи в чуждестранна валута	-	-	-	-	-	-	-	-	-	-	-	-	-
г) ценни книжа, отдадени на заем или предмет на репо операции	-	-	-	-	-	-	-	-	-	-	-	-	-
- отдадени на заем или предмет на репо операции и включени в част I (-)	-	-	-	-	-	-	-	-	-	-	-	-	-
- отдадени на заем или предмет на репо операции и невключени в част I (-)	-	-	-	-	-	-	-	-	-	-	-	-	-
- заети или придобити и включени в част I (+)	-	-	-	-	-	-	-	-	-	-	-	-	-
- заети или придобити и невключени в част I (+)	-	-	-	-	-	-	-	-	-	-	-	-	-
д) финансови дериватни активи (нетни по преобладаваща пазарна цена)	-	-	-	-	-	-	-	-	-	-	-	-	-
- форуърди	-	-	-	-	-	-	-	-	-	-	-	-	-
- фючърси	-	-	-	-	-	-	-	-	-	-	-	-	-
- суапове	-	-	-	-	-	-	-	-	-	-	-	-	-
- опции	-	-	-	-	-	-	-	-	-	-	-	-	-
- други инструменти	-	-	-	-	-	-	-	-	-	-	-	-	-
е) деривати (форуърд, фючърс, опционни договори) с остатъчен матуритет, по-дълъг от една година	-	-	-	-	-	-	-	-	-	-	-	-	-
- агрегирани къси и дълги позиции във форуърди и фючърси в чуждестранни валути спрямо местната валута (включително форуърд частта на валутните суапове)	-	-	-	-	-	-	-	-	-	-	-	-	-
• къси позиции (-)	-	-	-	-	-	-	-	-	-	-	-	-	-
• дълги позиции (+)	-	-	-	-	-	-	-	-	-	-	-	-	-
- агрегирани къси и дълги позиции в опции в чуждестранни валути спрямо местната валута	-	-	-	-	-	-	-	-	-	-	-	-	-
• къси позиции	-	-	-	-	-	-	-	-	-	-	-	-	-
купени пут опции (*put options*)[2]	-	-	-	-	-	-	-	-	-	-	-	-	-
записани кол опции (*call options*)[3]	-	-	-	-	-	-	-	-	-	-	-	-	-
• дълги позиции	-	-	-	-	-	-	-	-	-	-	-	-	-
купени кол опции (*call options*)	-	-	-	-	-	-	-	-	-	-	-	-	-
записани пут опции (*put options*)	-	-	-	-	-	-	-	-	-	-	-	-	-
2) Разпространяват се с по-малка честота:	**-**	**-**	**-**	**-**	**-**	**-**	**-**	**-**	**-**	**-**	**-**	**-**	**-**
а) валутна структура на резервите (по групи валути)	**12348.9**	**12474.5**	**12764.2**	**12524.9**	**12697.4**	**12976.7**	**12223.7**	**12329.3**	**12208.8**	**11965.4**	**12244.6**	**12339.6**	**12500.3**
- валути в кошницата на СПТ	10445.0	10457.9	10795.8	10551.9	10584.5	10862.3	10233.2	10287.3	10196.5	9937.4	10157.7	10287.8	10325.7
- валути извън кошницата на СПТ	1903.8	2016.6	1968.4	1972.9	2112.9	2114.4	1990.5	2041.9	2012.3	2028.1	2086.9	2051.8	2174.6

[1] Държавни ценни книжа, издадени за структурната реформа (ЗУНК).

[2] Пут опция (*put option*) – опция, даваща правото, но не и задължението, за продажба на валута или друг финансов инструмент на цената на упражняване в рамките на предварително определен период или дата.

[3] Кол опция (*call option*) – опция, даваща на притежателя си правото, но не и задължението, да закупи базовия инструмент на определена цена, наречена цена на упражняване, на или преди определена дата.

Източник: БНБ.

2.9. ЦЕНТРАЛНИ КУРСОВЕ НА НЯКОИ ОСНОВНИ ВАЛУТИ

(лв.)

Август 2011 г.	EUR	USD	(100) JPY	GBP	CHF	TRY
1	1.95583	1.35680	1.76455	2.22367	1.73543	0.81101
2	1.95583	1.38026	1.78435	2.24344	1.77014	0.81034
3	1.95583	1.36771	1.77512	2.24151	1.77448	0.80368
4	1.95583	1.37454	1.72715	2.24434	1.77609	0.79612
5	1.95583	1.38172	1.75805	2.25054	1.80311	0.79648
8	1.95583	1.37492	1.76535	2.25041	1.80277	0.78747
9	1.95583	1.37088	1.77416	2.24010	1.84617	0.77723
10	1.95583	1.36134	1.78062	2.21173	1.87143	0.77702
11	1.95583	1.38290	1.80610	2.23345	1.86287	0.77153
12	1.95583	1.37251	1.79319	2.23179	1.78062	0.77165
15	1.95583	1.36685	1.78013	2.23014	1.72563	0.77044
16	1.95583	1.36200	1.77609	2.22633	1.74706	0.76388
17	1.95583	1.35099	1.76567	2.22861	1.71534	0.76501
18	1.95583	1.36115	1.77674	2.24653	1.71414	0.76642
19	1.95583	1.35963	1.77803	2.24899	1.72472	0.76102
22	1.95583	1.35699	1.76758	2.23869	1.72457	0.75896
23	1.95583	1.35239	1.76646	2.23268	1.71414	0.75857
24	1.95583	1.35511	1.76982	2.22988	1.71519	0.76206
25	1.95583	1.35596	1.75710	2.21951	1.70576	0.77013
26	1.95583	1.35803	1.77142	2.20836	1.70696	0.77382
29	1.95583	1.35006	1.76122	2.21098	1.65412	0.77560
30	1.95583	1.35803	1.76918	2.21335	1.65258	0.78121
31	1.95583	1.35352	1.76918	2.20848	1.67595	0.78614
Среден за месеца	**1.95583**	**1.36366**	**1.77119**	**2.23102**	**1.74779**	**0.77808**

Източник: БНБ.

2.10. ВАЛУТЕН КУРС НА ЛЕВА КЪМ ЩАТСКИЯ ДОЛАР

(лв.)

	Средномесечен		В края на периода	
	2010 г.	2011 г.	2010 г.	2011 г.
Януари	1.37060	1.46455	1.40042	1.42845
Февруари	1.42925	1.43304	1.44129	1.41378
Март	1.44192	1.39577	1.45102	1.37667
Април	1.45906	1.35453	1.46889	1.31617
Май	1.55874	1.36180	1.58920	1.35963
Юни	1.60220	1.35946	1.59386	1.35323
Юли	1.53197	1.37130	1.50125	1.37155
Август	1.51725	1.36366	1.54245	1.35352
Септември	1.49821		1.43305	
Октомври	1.40737		1.41144	
Ноември	1.43246		1.50472	
Декември	1.47948		1.47276	

Източник: БНБ.

3 Фискален сектор

3.1. КОНСОЛИДИРАН ДЪРЖАВЕН БЮДЖЕТ*

(млн. лв.)

	2010 г.				2011 г.				
	III	VI	IX	XII	III	IV	V	VI	VII
1. Приходи и помощи	5171.2	11189.2	17355.8	23931.9	5529.5	7949.8	9997.5	12041.0	14118.8
2. Разходи	-6594.0	-12345.1	-18344.9	-26045.6	-6021.3	-8215.4	-10265.2	-12323.2	-14417.1
3. Трансфери	0.0	0.0	0.0	0.0	0.0	0.0	0.0	0.0	0.0
4. Вноска за бюджета на ЕС	-246.2	-358.5	-528.8	-669.7	-250.1	-286.3	-329.8	-367.5	-422.2
5. Дефицит/излишък	-1669.0	-1514.5	-1517.8	-2783.4	-741.9	-552.0	-597.5	-649.7	-720.5
6. Финансиране	1669.0	1514.5	1517.8	2783.4	741.9	552.0	597.5	649.7	720.5
6.1. Вътрешно и външно финансиране (нето)	1573.6	1870.4	1446.0	2757.4	732.9	535.8	621.6	659.3	727.0
- външно финансиране (нето)	*72.7*	*88.8*	*2.1*	*187.7*	*28.2*	*7.7*	*-3.7*	*-57.4*	*-22.1*
- вътрешно финансиране (нето)	*1500.8*	*1781.6*	*1443.9*	*2569.7*	*704.7*	*528.0*	*625.3*	*716.7*	*749.1*
6.2. Приватизация (+), придобиване на дялове и акции (-), възмездни средства (нето)	95.4	-355.9	71.8	26.0	9.0	16.3	-24.1	-9.6	-6.4
- приходи от приватизация	*6.8*	*12.0*	*30.1*	*45.3*	*6.6*	*9.2*	*7.3*	*9.7*	*11.7*

* На касова основа. Данните са към края на периода.

Източник: МФ – Консолидирана фискална програма.

3.2. ИЗПЪЛНЕНИЕ НА РЕПУБЛИКАНСКИЯ БЮДЖЕТ[1]

(млн. лв.)

	2010 г.				2011 г.				
	III	VI	IX	XII	III	IV	V	VI	VII
I. Приходи и помощи	3228.0	7190.1	10998.2	15299.6	3535.8	5180.6	6521.8	7845.8	9221.5
1. Данъчни приходи	2830.2	6026.9	9529.8	13500.1	3115.5	4459.7	5625.5	6797.8	7996.1
2. Неданъчни приходи и помощи	397.9	1163.2	1468.5	1799.5	420.2	720.9	896.3	1048.1	1225.5
II. Разходи и трансфери	3780.4	7709.1	11764.6	16195.7	3772.2	4959.0	6193.3	7343.7	8699.0
1. Разходи	2054.4	3548.3	5351.7	7831.9	1832.5	2382.3	2918.2	3473.1	4054.6
2. Трансфери	1726.1	4160.8	6412.9	8363.8	1939.7	2576.7	3275.2	3870.6	4644.4
III. Вноска за бюджета на ЕС	246.2	358.5	528.8	669.7	250.1	286.3	329.8	367.5	422.2
IV. Дефицит (-)/излишък (+)									
1. Първичен дефицит/излишък [2]	-553.7	-586.3	-869.1	-1119.8	-209.2	224.6	298.2	450.0	518.4
2. Вътрешен дефицит/излишък [3]	-605.1	-658.6	-994.2	-1253.9	-287.6	137.7	211.4	361.8	389.4
3. Касов дефицит/излишък	-798.7	-877.6	-1295.1	-1565.9	-486.5	-64.6	-1.3	134.6	100.3
V. Финансиране на касовия дефицит/излишък	798.7	877.6	1295.1	1565.9	486.5	64.6	1.3	-134.6	-100.3
1. Вътрешно и външно финансиране (нето)	712.8	868.9	1272.5	1560.3	490.5	66.3	44.8	-99.2	-64.7
- външно финансиране (нето)	*66.6*	*17.6*	*-68.3*	*80.1*	*28.8*	*8.7*	*0.2*	*-51.6*	*-15.8*
- вътрешно финансиране (нето)	*646.2*	*851.3*	*1340.9*	*1480.2*	*461.8*	*57.7*	*44.6*	*-47.6*	*-48.8*
2. Приватизация (+), придобиване на дялове и акции (-), възмездни средства (нето)	85.9	8.7	22.6	5.6	-4.0	-1.7	-43.6	-35.4	-35.7
- приходи от приватизация	*1.6*	*1.8*	*10.8*	*21.4*	*2.6*	*4.9*	*2.6*	*2.6*	*3.8*

[1] На касова основа. Данните са към края на периода.
[2] Включва вътрешния дефицит/излишък и разходи за лихви по вътрешни заеми.
[3] Включва касовия дефицит/излишък и разходи за лихви по външни заеми.

Източник: МФ – Данни по републиканския бюджет.

3.3. ВЪТРЕШЕН ДЪРЖАВЕН ДЪЛГ*

(млн. лв.)

	2010 г.											
	I	II	III	IV	V	VI	VII	VIII	IX	X	XI	XII
I. Дълг по емисии държавни ценни книжа	2770.3	2529.0	2653.8	2782.2	2641.7	2686.7	2779.8	2900.1	3473.8	3533.1	3558.1	3652.4
II. Дълг по ДЦК, емитирани за структурната реформа	277.3	280.9	281.8	283.4	294.1	294.5	286.1	289.7	280.0	277.6	284.8	281.8
Общ размер на вътрешния държавен дълг	**3047.6**	**2809.9**	**2935.5**	**3065.6**	**2935.7**	**2981.1**	**3065.9**	**3189.8**	**3753.7**	**3810.7**	**3842.9**	**3934.2**

(млн. лв.)

	2011 г.						
	I	II	III	IV	V	VI	VII
I. Дълг по емисии държавни ценни книжа	3497.4	3470.2	3554.1	3632.0	3687.3	3787.3	3819.7
II. Дълг по ДЦК, емитирани за структурната реформа	247.2	246.1	243.2	238.4	241.8	241.3	242.6
Общ размер на вътрешния държавен дълг	**3744.7**	**3716.3**	**3797.3**	**3870.4**	**3929.1**	**4028.6**	**4062.3**

* Данните са към края на периода и обхващат дълга, емитиран от МФ, като операциите с него се отразяват в централния републикански бюджет.

Източник: МФ – месечен бюлетин *Държавен дълг*.

4 Реален сектор

4.1. БВП ПО КОМПОНЕНТИ НА КРАЙНОТО ТЪРСЕНЕ*

(млн. лв. по цени от съответното тримесечие)

	2010					2011	
	I трим.	II трим.	III трим.	IV трим.	Общо	I трим.	II трим.
Крайно потребление	**12 251**	**13 384**	**12 981**	**15 634**	**54 251**	**12 632**	**14 583**
Индивидуално	10 935	12 092	11 782	13 913	48 722	11 380	13 183
Домакинства	9 620	10 671	10 479	12 074	42 844	9 981	11 642
Нетърговски организации, обслужващи домакинствата	64	61	89	57	271	70	72
Правителство	1 250	1 360	1 214	1 782	5 607	1 329	1 469
Колективно	1 317	1 292	1 199	1 722	5 529	1 252	1 399
Брутно образуване на основен капитал	**3 170**	**4 099**	**3 619**	**5 659**	**16 546**	**3 109**	**3 966**
Физическо изменение на запасите	**93**	**283**	**207**	**436**	**1 018**	**- 111**	**670**
Салдо (износ/внос)	**- 1 195**	**- 894**	**2 514**	**- 1 766**	**- 1 341**	**273**	**- 414**
Износ на стоки и услуги	7 405	9 764	13 260	10 304	40 733	11 036	11 939
Внос на стоки и услуги	8 600	10 658	10 746	12 071	42 074	10 763	12 353
Статистическа разлика	**0**	**0**	**0**	**0**	**0**	**0**	**0**
Брутен вътрешен продукт	**14 319**	**16 872**	**19 321**	**19 962**	**70 474**	**15 903**	**18 804**

* Неизгладени данни. Предварителни данни към 6 септември 2011 г.

Източник: НСИ.

4.2. БВП ПО ИКОНОМИЧЕСКИ СЕКТОРИ*

(млн. лв. по цени от съответното тримесечие)

	2010					2011	
	I трим.	II трим.	III трим.	IV трим.	Общо	I трим.	II трим.
Селско, горско и рибно стопанство	396	687	1584	582	3249	430	942
Добивна промишленост; преработваща промишленост; производство и разпределение на електрическа и топлинна енергия и на газообразни горива; доставяне на води; канализационни услуги, управление на отпадъци и възстановяване	3127	3599	3770	4015	14511	3785	4464
Строителство	775	936	1103	1709	4523	810	970
Търговия, ремонт на автомобили и мотоциклети; транспорт, складиране и пощи; хотелиерство и ресторантьорство	1849	3171	3152	3644	11816	2489	2986
Създаване и разпространение на информация и творчески продукти; далекосъобщения	794	816	930	844	3384	807	863
Финансови и застрахователни дейности	1420	1000	1024	1243	4688	1082	1333
Операции с недвижими имоти	1526	1489	1396	1365	5776	1533	1596
Професионални дейности и научни изследвания; административни и спомагателни дейности	579	733	929	1009	3251	775	795
Държавно управление; образование; хуманно здравеопазване и социална работа	1967	1961	1880	2229	8037	1932	2004
Култура, спорт и развлечения; други дейности; дейности на домакинства като работодатели; недиференцирани дейности на домакинства по производство на стоки и услуги за собствено потребление; дейности на екстериториални организации и служби	197	212	629	373	1411	260	336
Брутна добавена стойност по базисни цени, общо	**12631**	**14604**	**16398**	**17013**	**60646**	**13903**	**16289**
Корективи	1688	2268	2922	2950	9829	2000	2515
БРУТЕН ВЪТРЕШЕН ПРОДУКТ	**14319**	**16872**	**19321**	**19962**	**70474**	**15903**	**18804**
Индекс на физическия обем (%) ***съответния период на предходната година = 100***	**-4.8**	**1.0**	**0.3**	**3.1**	**0**	**1.5**	**2.2**

* Неизгладени данни. Предварителни данни към 6 септември 2011 г.

Източник: НСИ.

4.3. ИКОНОМИЧЕСКА АКТИВНОСТ

4.3.1. НАЕТИ ПО ТРУДОВО ПРАВООТНОШЕНИЕ*

	Списъчен брой**			Изменение спрямо предходния месец (%)			
	Общо за икономиката			Общо за икономиката			
		Обществен сектор	Частен сектор		Селско, горско стопанство и риболов	Индустрия	Услуги
2010							
Януари	2 197 461	587 999	1 609 462	-2.51	-5.45	-2.10	-2.61
Февруари	2 184 734	587 762	1 596 972	-0.58	-0.26	-0.86	-0.44
Март	2 190 393	591 867	1 598 526	0.26	6.98	0.00	0.14
Април	2 198 593	588 159	1 610 434	0.37	9.75	0.02	0.18
Май	2 210 739	586 546	1 624 193	0.55	1.47	-0.18	0.91
Юни	2 228 116	582 734	1 645 382	0.79	1.72	0.20	1.05
Юли	2 238 135	576 440	1 661 695	0.45	1.26	0.59	0.34
Август	2 227 939	575 113	1 652 826	-0.46	-0.47	-0.11	-0.64
Септември	2 198 087	576 695	1 621 392	-1.34	-0.41	-0.40	-1.88
Октомври	2 180 432	582 799	1 597 633	-0.80	-2.88	-0.70	-0.76
Ноември	2 170 241	583 725	1 586 516	-0.47	-4.20	-0.63	-0.21
Декември	2 147 792	579 823	1 567 969	-1.03	-7.87	-1.74	-0.36
2011							
Януари	2 140 610	578 079	1 562 531	-0.33	1.43	-2.57	0.78
Февруари	2 142 636	580 030	1 562 606	0.09	2.77	0.16	-0.05
Март	2 149 139	582 417	1 566 722	0.30	5.28	-0.11	0.31
Април	2 160 819	576 619	1 584 200	0.54	2.21	0.58	0.45
Май	2 185 613	578 370	1 607 243	1.15	1.88	0.45	1.47
Юни	2 199 445	578 493	1 620 952	0.63	1.16	0.17	0.85

* Предварителни данни.
** Списъчен брой към последния работен ден на месеца.

Източник: НСИ.

4.3.2. БЕЗРАБОТИЦА

	Регистрирани безработни в края на месеца (брой)			Процент от работната сила (общо)
	Общо			
		Безработни до 29 години включително	Възрастни	
2010				
Януари	366 887	67 116	299 771	9.90
Февруари	380 244	70 447	309 797	10.26
Март	375 607	70 033	305 574	10.14
Април	368 666	67 583	301 083	9.95
Май	352 968	62 843	290 125	9.53
Юни	343 009	60 577	282 432	9.26
Юли	341 999	61 440	280 559	9.23
Август	338 520	60 489	278 031	9.14
Септември	334 671	59 639	275 032	9.03
Октомври	330 371	59 431	270 940	8.92
Ноември	335 970	60 781	275 189	9.07
Декември	342 419	61 616	280 803	9.24
2011				
Януари	362 447	66 957	295 490	9.78
Февруари	362 370	67 745	294 625	9.78
Март	352 493	66 721	285 772	9.52
Април	344 098	64 245	279 853	9.29
Май	328 533	60 836	267 697	8.87
Юни	318 337	59 615	258 722	9.56*
Юли	315 375	60 739	254 636	9.47*

* Равнището на безработица през юни и юли 2011 г. е преизчислено при използване на новите данни за икономически активно население от преброяването на населението през февруари 2011 г., което е с 374 653 човека по-малко в сравнение с данните за икономически активно население, отчетени при преброяването на населението през март 2001 г.

Източник: Агенция по заетостта.

4.4. СРЕДНА МЕСЕЧНА РАБОТНА ЗАПЛАТА НА НАЕТИТЕ ПО ТРУДОВО ПРАВООТНОШЕНИЕ*

(лв.)

	Общо за икономиката					
		Сектори по форма на собственост		Икономически сектори		
		Обществен сектор	Частен сектор	Селско, горско стопанство и риболов	Индустрия	Услуги
2010						
Януари	611	707	575	436	584	633
Февруари	610	707	573	434	584	632
Март	636	724	602	465	621	651
Април	643	720	613	474	618	664
Май	640	747	600	456	621	659
Юни	636	727	602	485	629	647
Юли	637	727	604	513	625	649
Август	630	711	601	487	621	642
Септември	649	755	609	527	638	660
Октомври	650	750	613	494	630	669
Ноември	667	768	629	528	641	688
Декември	691	812	645	521	662	715
2011						
Януари	663	711	645	463	630	689
Февруари	663	723	640	458	633	687
Март	689	743	668	524	671	705
Април	710	755	693	502	674	739
Май	698	774	669	491	670	722
Юни	690	749	668	537	679	703

* Предварителни данни.

Източник: НСИ.

4.5. ИЗМЕНЕНИЕ НА ПОТРЕБИТЕЛСКИТЕ ЦЕНИ

(%)

	Спрямо предходния месец		Спрямо съответния месец на предходната година		Спрямо декември на предходната година	
	Индекс на потребителските цени	Хармонизиран индекс на потребителските цени	Индекс на потребителските цени	Хармонизиран индекс на потребителските цени	Индекс на потребителските цени	Хармонизиран индекс на потребителските цени
2010						
Януари	0.6	0.6	0.4	1.8	0.6	0.6
Февруари	0.6	0.3	0.9	1.7	1.2	0.9
Март	0.2	0.4	1.3	2.4	1.4	1.3
Април	1.1	1.2	1.8	3.0	2.6	2.4
Май	-0.2	0.0	1.9	3.0	2.4	2.4
Юни	-0.9	-0.4	1.4	2.5	1.5	2.0
Юли	0.4	0.5	2.4	3.2	1.9	2.5
Август	0.1	0.2	2.7	3.2	2.0	2.7
Септември	0.8	0.2	3.5	3.6	2.7	2.9
Октомври	0.6	0.2	3.9	3.6	3.4	3.1
Ноември	0.7	0.5	4.6	4.0	4.1	3.7
Декември	0.4	0.8	4.5	4.4	4.5	4.4
2011						
Януари	0.6	0.5	4.5	4.3	0.6	0.5
Февруари	1.2	0.6	5.2	4.6	1.9	1.0
Март	0.6	0.4	5.6	4.6	2.4	1.4
Април	0.2	-0.1	4.6	3.3	2.7	1.3
Май	0.0	0.1	4.8	3.4	2.6	1.4
Юни	-0.9	-0.3	4.8	3.5	1.7	1.1
Юли	0.0	0.4	4.4	3.4	1.8	1.5
Август	-0.3	0.1	4.1	3.1	1.5	1.3

Източник: НСИ.

Методологически бележки

Общи бележки и институционални сектори 110

1 **Финансов сектор**

Парична статистика 117
Секторна таблица 121
Лихвена статистика 128

2 **Външен сектор**

Платежен баланс 131
Внос и износ 138
Брутен външен дълг 140
Международна инвестиционна позиция на България 143
Международни резерви и ликвидност в чуждестранна валута на България 146

3 **Фискален сектор** 148

4 **Реален сектор** 148

Общи бележки и институционални сектори

Общи бележки

Месечният *Информационен бюлетин* на БНБ включва данни за състоянието и динамиката на националната икономика. Акцентът пада върху финансовия и външния сектор, информацията за които се подготвя в БНБ.

В зависимост от наличността, спецификата, съпоставимостта и сравнимостта на данните таблиците и графиките могат да съдържат информация както за отделни периоди (месеци, тримесечия, години), така и с натрупване от началото на годината.

ИНСТИТУЦИОНАЛНИ СЕКТОРИ СЪГЛАСНО ЕСС '95[1]

Общи принципи

1. Институционална единица и сектори

Институционалната единица е елементарен икономически център на вземане на решения, който се характеризира с постоянство в поведението си и свобода при вземане на решенията при изпълнение на основните си функции.

В заключение следните субекти се смятат за институционални единици:

а) единици, които притежават пълен набор от сметки и независимост при вземане на решения:

1) частни и обществени предприятия;
2) кооперации или сдружения, които са признати за независими юридически лица;
3) обществени производители, които по силата на специално законодателство са признати за независими юридически лица;
4) нестопански организации, които са признати за независими юридически лица;
5) агенции на държавното управление.

б) единици, които притежават пълен набор от сметки и за които се смята, че са независими при вземане на решения – квазипредприятия.

в) единици, за които не е задължително да притежават пълен набор от сметки, но по условие се смятат, че са независими при вземане на решения:

1) домакинства;
2) национални резидентни единици.

Институционалните единици трябва да бъдат обединени в групировки, наречени институционални сектори или само сектори, някои от които са разделени на подсектори. Всеки един от секторите или подсекторите обединява институционалните единици, които имат сходен тип икономическо поведение. При определяне на сектора, към който институционалната единица да бъде отнесена, когато основната ѝ функция е да произвежда стоки и да извършва услуги, най-напред е необходимо да се установи видът на производителя, към който тя принадлежи.

В ЕСС се различават три вида производители:

а) частни и обществени пазарни производители;
б) частни производители на стоки и услуги, предназначени за собствено крайно потребление;
в) частни и обществени други непазарни производители.

Институционалните единици, които са пазарни производители, се класифицират в сектори *нефинансови предприятия* (S.11), *финансови предприятия* (S.12) или *домакинства* (S.14). Институционалните единици, които са частни производители на стоки и услуги, предназначени за собствено крайно потребление, се класифицират в сектор *домакинства* (S.14) заедно с некорпорираните предприятия, притежавани от домакинствата. Институционалните единици, които са други непазарни производители, се класифицират в сектор *държавно управление* (S.13) или в сектор *нетърговски институции, обслужващи домакинствата* (S.15).

2. Описание на различните сектори

Сектор *нефинансови предприятия* (S.11)

Секторът *нефинансови предприятия* се състои от институционални единици, чиито дистрибу-

[1] Европейска система от сметки (ЕСС'95); Регламент (ЕО) № 2223/96 на Съвета от 25 юни 1996 г., глава II *Единици и групиране на единиците*. Европейската система от сметки е разработената от Евростат международна рамка от сметки за систематично и детайлно описание на икономиката на страната като цяло, нейните компоненти, както и отношенията ѝ с други икономики. Тя е съвместима напълно със СНС'93 (на МВФ, ООН, ОИСР, Европейската комисия и Световната банка). ЕСС'95 акцентира предимно върху условията и данните, необходими на ЕС.

тивни и финансови трансакции се различават от тези на техните собственици и които са пазарни производители, чиято основна дейност е производството на стоки и нефинансови услуги. Секторът *нефинансови предприятия* включва също и нефинансови квазипредприятия.

Разглежданите институционални единици са следните:

а) частни и обществени предприятия, които са пазарни производители и са основно ангажирани с производството на стоки и нефинансови услуги;
б) кооперации и сдружения, които са признати за независими юридически лица и са пазарни производители, основно ангажирани с производството на стоки и нефинансови услуги;
в) обществени производители, признати за независими юридически лица по силата на специално законодателство, и които са пазарни производители, основно ангажирани с производството на стоки и нефинансови услуги;
г) нестопански институции или асоциации, обслужващи нефинансови предприятия, които са признати за независими юридически лица и са пазарни производители, основно ангажирани с производството на стоки и нефинансови услуги;
д) холдингови дружества, контролиращи група от предприятия, които са пазарни производители, в случай че преобладаващият вид дейност на групата от предприятия като цяло – измерена на база добавена стойност – е производство на стоки и нефинансови услуги;
е) частни и обществени квазипредприятия, които са пазарни производители, основно ангажирани с производството на стоки и нефинансови услуги.

Сектор *финансови предприятия* (S.12)

Секторът *финансови предприятия* се състои от всички предприятия и квазипредприятия, които са ангажирани основно с финансово посредничество (финансови посредници) и/или със спомагателни финансови дейности (финансови предприятия, ангажирани със спомагателни финансови дейности). Финансовото посредничество е дейност, при която дадена институционална единица придобива финансови активи и в същото време поема пасиви за своя собствена сметка чрез участието си във финансови операции на пазара. Активите и пасивите на финансовите посредници имат различни характеристики, включително и това, че фондовете се трансформират или пренареждат във връзка с падеж, мащаб, риск и други подобни в процеса на самото финансово посредничество.

Спомагателните финансови дейности са дейности, които са тясно свързани с финансовото посредничество, но са различни от него.

Институционални единици, включени в сектор *финансови предприятия* (S.12), са следните:

а) частни или обществени предприятия, които са основно ангажирани с финансово посредничество и/или със спомагателни финансови дейности;
б) кооперации и сдружения, които са признати за независими юридически лица и са основно ангажирани с финансово посредничество и/или със спомагателни финансови дейности;
в) публични производители, които по силата на специално законодателство са признати за независими юридически лица и са основно ангажирани с финансово посредничество и/или със спомагателни финансови дейности;
г) нестопански институции, които са признати за независими юридически лица и са основно ангажирани с финансово посредничество и/или със спомагателни финансови дейности, или обслужват финансови предприятия;
д) холдингови дружества, ако групата от филиали в рамките на икономическата територия като цяло е основно ангажирана с финансово посредничество и/или със спомагателни финансови дейности;
е) неинкорпорирани взаимни фондове, включващи инвестиционни портфейли, притежавани от група участници, чието управление се поема в повечето случаи от други финансови предприятия. Тези фондове са по правило институционални единици, които са отделни от управляващите финансови предприятия;
ж) финансови квазипредприятия[2].

[2] Неинкорпорирани единици, които са основно ангажирани с финансово посредничество и са обект на управление и надзор (в повечето случаи класифицирани в подсектор *други парични финансови институции* или *застрахователни дружества и пенсионни фондове*), и за които се смята, че се ползват с независимост при вземане на решения и имат автономно управление, независимо от техните собственици. Тяхното икономическо и финансово поведение е подобно на това на финансовите предприятия. Следователно те се разглеждат като отделни институционални единици. Примери за такива са клоновете на нерезидентни финансови корпорации.

Сектор *финансови предприятия* включва пет подсектора: *централна банка* (S.121); *други парично-финансови институции* (S.122); *други финансови посредници, с изключение на застрахователни дружества и пенсионни фондове* (S.123); *финансови предприятия, ангажирани със спомагателни финансови дейности* (S.124); *застрахователни дружества и пенсионни фондове* (S.125).

Подсектор *централна банка* (S.121)

Подсектор *централна банка* (S.121) се състои от всички финансови предприятия и квазипредприятия, чиято основна функция е емитиране на парични средства, поддържане на вътрешната и външната стабилност на националната валута и управление на всички или на част от международните резерви на страната.

В подсектор S.121 са класифицирани следните финансови посредници:

а) националната централна банка, също и в случай че тя е част от Европейската система на централните банки;

б) централни парични агенции, предимно с публичен произход (например агенции за управление на чуждестранна валута или емитиращи парични средства), които поддържат пълен набор от сметки и се ползват с независимост при вземане на решения по отношение централното държавно управление. Тези дейности се извършват предимно или в рамките на централното държавно управление, или в рамките на централната банка. В тези случаи не съществуват отделни институционални единици.

Подсекторът S.121 не включва агенции и организации, които са различни от централната банка и регулират или надзирават финансови корпорации или финансови пазари.

Подсектор *други парично-финансови институции* (S.122)

Подсектор *други парично-финансови институции* (S.122) се състои от всички финансови предприятия и квазипредприятия, с изключение на тези, класифицирани в подсектор *централна банка*, които са основно ангажирани с финансово посредничество и чиято дейност е да получават депозити и/или близки заместители на депозити от други институционални единици, различни от парично-финансовите предприятия, както и да дават заеми и/или да инвестират в ценни книжа за своя собствена сметка.

Парично-финансовите институции не могат да бъдат описани най-общо като банки, тъй като е възможно те да включват някои финансови предприятия, които сами по себе си да не се определят като банки, както и такива, на които в някои държави не е разрешено да се определят като банки, докато други финансови предприятия, описващи себе си като банки, може на практика да не са парично-финансови институции. В общия случай в подсектор S.122 се класифицират следните финансови посредници:

а) търговски банки, универсални банки, многоцелеви банки;

б) спестовни банки (включително доверителни спестовни банки, спестовни банки и кредитни организации);

в) пощенски джиро институции, пощенски банки, джиро банки;

г) селскостопански кредитни банки, земеделски кредитни банки;

д) кооперативни кредитни банки, кредитни съюзи;

е) специализирани банки (например търговски банки, емисионни къщи, частни банки).

В подсектор S.122 могат също да бъдат класифицирани следните финансови посредници, когато тяхната дейност е свързана с получаването на обратно платими фондове от обществото под формата на депозити или под други форми като например продължително емитиране на облигации и други сравними ценни книжа (в обратен случай те ще трябва да бъдат класифицирани в подсектор S.123):

а) предприятия, които са ангажирани с предоставяне на ипотеки (включително и строителни дружества, ипотечни банки и институции за ипотечно кредитиране);

б) взаимни фондове (включително тръстове, специализирани инвестиционни тръстове и други колективни инвестиционни схеми, например предприятия за колективно инвестиране в прехвърляеми ценни книжа – ПКИПЦК);

в) общински кредитни институции.

Подсектор S.122 не включва:

а) холдингови дружества, само контролиращи и управляващи група, състояща се предимно от други парично-финансови институции, но които сами по себе си не са други парично-финансови институции. Те се класифицират в подсектор S.123;

б) нестопански институции, признати като независими юридически лица, обслужващи други парично-финансови институции, но които не са ангажирани с финансово посредничество. Те се класифицират в подсектор S.124.

Подсектор *други финансови посредници, с изключение на застрахователни дружества и пенсионни фондове* (S.123)

Подсектор *други финансови посредници, с изключение на застрахователни предприятия и пенсионни фондове* (S.123) се състои от всички финансови предприятия и квазипредприятия, които са основно ангажирани с финансово посредничество, като поемат задължения под форма, различна от парични средства, депозити и/или близки заместители на депозити от институционални единици, различни от парично-финансови институции, или застрахователни технически резерви.

Подсектор S.123 включва различни видове финансови посредници и по-специално тези, които са предимно ангажирани с дългосрочно финансиране. В повечето случаи този преобладаващ матуритет формира базата за разграничаване от подсектор *други парично-финансови институции*. Граничната линия с подсектор *застрахователни дружества и пенсионни фондове* може да се определи на базата на отсъствието на пасиви под формата на застрахователни технически резерви.

В подсектор S.123 по-специално се класифицират следните финансови предприятия и квазипредприятия, освен ако те са парично-финансови институции – ПФИ:

а) предприятия, които са ангажирани с финансов лизинг;
б) предприятия, които са ангажирани с покупко-продажба на изплащане и с отпускане на потребителски или търговски кредити;
в) предприятия, които са ангажирани с факторинг;
г) дилъри на ценни книжа и деривативи (за собствена сметка);
д) специализирани финансови корпорации като например компании с рисков и развоен капитал, компании, финансиращи внос и износ;
е) дружества със специална инвестиционна дейност, които са създадени да бъдат държатели на секюритизирани активи;
ж) финансови посредници, които получават депозити и/или близки заместители на депозити само от парично-финансови институции;
з) холдингови дружества, които само контролират и управляват група от филиали, основно ангажирани с финансово посредничество и/или със спомагателни финансови дейности, но сами по себе си не са финансови предприятия.

Подсектор S.123 не включва нестопански институции, признати за независими юридически лица, обслужващи други финансови посредници, с изключение на застрахователни корпорации и пенсионни фондове, но които не са ангажирани с финансово посредничество. Те са класифицирани в подсектор S.124.

Подсектор *финансови предприятия, ангажирани със спомагателни финансови дейности* (S.124)

Подсектор *финансови предприятия, ангажирани със спомагателни финансови дейности* (S.124) се състои от всички финансови предприятия и квазипредприятия, които са основно ангажирани със спомагателни финансови дейности, т.е. те са тясно свързани с финансовото посредничество, но сами по себе си не са финансови посредници.

В подсектор S.124 по-специално са класифицирани следните финансови предприятия и квазипредприятия:

а) застрахователни брокери, администратори на компенсации и загуби, консултанти по застрахователни и пенсионни дела и други;
б) брокери на заеми, брокери на ценни книжа, инвестиционни съветници и други;
в) предприятия за листване, които ръководят емитирането на ценни книжа;
г) предприятия, чиято основна функция е да гарантират задължения чрез джиросване, менителници и други подобни инструменти;
д) предприятия, които организират деривативни и хеджингови инструменти като например суапове, опции и фючърси (без да ги емитират);
е) предприятия, които осигуряват инфраструктура за финансовите пазари;
ж) централни надзорни органи за финансови посредници и финансови пазари, когато те са отделни институционални единици;

з) администратори на пенсионни фондове, взаимни фондове и други;
и) предприятия, действащи като фондови борси и застрахователни борси;
й) нестопански институции, които са признати за независими юридически лица, обслужващи финансови предприятия, но не са ангажирани с финансово посредничество или със спомагателни финансови дейности.

Подсектор S.124 не включва холдингови дружества, които само контролират и управляват група от филиали, основно ангажирани със спомагателни финансови дейности, но сами по себе си не са финансови предприятия, ангажирани със спомагателни финансови дейности. Те се класифицират в подсектор S.123.

Подсектор *застрахователни дружества и пенсионни фондове* (S.125)

Подсектор *застрахователни дружества и пенсионни фондове* (S.125) се състои от всички финансови предприятия и квазипредприятия, които са основно ангажирани с финансово посредничество като следствие от групирането на рискове.

Изпълняваните застрахователни договори могат да се отнасят до отделни лица и/или групи, независимо от това дали участието възниква от общо задължение, наложено от държавно управление. В допълнение на това, договорите за обществено осигуряване понякога представляват значителна част от изпълняваните договори. Подсектор S.125 включва както застрахователни дружества, така и презастрахователни дружества.

Подсектор S.125 не включва:

а) институционални единици, които отговарят на всеки един от двата критерия. Те се класифицират в подсектор S.1314;
б) холдингови дружества, които само контролират и управляват група, състояща се предимно от застрахователни дружества и пенсионни фондове, но сами по себе си не са застрахователни дружества и пенсионни фондове. Те се класифицират в подсектор S.123.
в) нестопански институции, признати за независими юридически лица, обслужващи застрахователни дружества и пенсионни фондове, но които не са ангажирани с финансово посредничество. Те се класифицират в подсектор S.124.

Подсектор *застрахователни дружества и пенсионни фондове* може да бъде разделен на:

а) застрахователни дружества;
б) (автономни) пенсионни фондове.

Автономни пенсионни фондове са пенсионни фондове, които са независими при вземане на решения и поддържат пълен набор от сметки. Следователно те са институционални единици. Неавтономните пенсионни фондове не са институционални единици и остават част от институционалната единица, която ги е създала.

Сектор *държавно управление* (S.13)

Сектор *държавно управление* (S.13) включва всички институционални единици, производители на друга непазарна продукция, която е предназначена за индивидуално и колективно потребление и се финансира главно от задължителни плащания, извършвани от единици, принадлежащи към други сектори, и/или всички институционални единици, основно ангажирани с преразпределение на национален доход и богатство.

Институционалните единици, включени в сектор S.13, са следните:

а) единици на държавното управление (с изключение на обществени производители, които са организирани като обществени предприятия или по силата на специално законодателство са признати за независими юридически лица, или квазипредприятия, когато са класифицирани в нефинансовите или финансови сектори), които администрират и финансират група от дейности, основно осигуряващи непазарни стоки и услуги, за благото на обществото;
б) нестопански институции, признати за независими юридически лица, които са производители на друга непазарна продукция и се контролират и финансират основно от държавното управление;
в) независими пенсионни фондове, ако отговарят на изискванията за социалноосигурителни фондове.

Сектор *държавно управление* е разделен на четири подсектора: *централно държавно управление* (S.1311); *федерално държавно управление* (S.1312); *местно държавно управление* (S.1313); *социалноосигурителни фондове* (S.1314).

Подсектор *централно държавно управление* (S.1311)

Подсектор *централно държавно управление* (S.1311) включва всички административни институционални единици на държавата и други централни агенции, чиято компетенция се разпростира обикновено върху цялата икономическа територия, с изключение на управлението на социалноосигурителните фондове. В подсектор S.1311 са включени тези нестопански институции, които са контролирани и финансирани основно от централното държавно управление и чиято компетенция се разпростира върху цялата икономическа територия.

Подсектор *федерално държавно управление* (S.1312)

Подсектор *федерално държавно управление* се състои от административни единици, които са отделни институционални единици, упражняващи някои от функциите на държавно управление на ниво, по-ниско от това на централното държавно управление и по-високо от това на местното държавно управление, с изключение на администрирането на социалноосигурителни фондове. В подсектор S.1312 са включени тези нестопански институции, които са контролирани и финансирани основно от федералното държавно управление и чиято компетенция се ограничава върху икономическата територия на съответните области.

Подсектор *местно държавно управление* (S.1313)

Подсектор *местно държавно управление* (S.1312) включва тези видове обществена администрация, чиято компетенция се разпростира само върху местната част от икономическата територия с изключение на местните агенции на социалноосигурителните фондове. В подсектор S.1313 са включени тези нестопански институции, които са контролирани и финансирани основно от органи на местните държавни управления и чиято компетенция е ограничена до икономическите територии на местното държавно управление.

Подсектор *социалноосигурителни фондове* (S.1314)

Подсектор *социалноосигурителни фондове* (S.1314) включва всички централни, федерални и местни институционални единици, чиято основна дейност е да предоставят социални помощи и които отговарят на следните два критерия:

а) по закон или нормативен акт някои групи от населението са задължени да участват в схемата или да заплащат вноски;

б) Сектор *държавно управление* е отговорен за управлението на институцията по отношение на уреждане или одобряване на вноските и помощите независимо от ролята му на надзорно тяло или работодател.

Обикновено не съществува пряка връзка между размера на заплатената от дадено лице вноска и риска, на който то е изложено.

Сектор *домакинства* (S.14)

Сектор *домакинства* (S.14) включва лица или групи лица в ролята им на потребители или предприемачи, произвеждащи пазарни стоки и нефинансови и финансови услуги (пазарни производители), при условие че съответните дейностите, които последните развиват, не отговарят на дейностите на отделни единици, разглеждани като квазипредприятия. Секторът включва също лица или групи лица, производители на стоки и нефинансови услуги, предназначени изключително за собствена крайна употреба.

Домакинствата като потребители могат да бъдат определени като малки групи от хора, които обитават едно и също жилище, обединяват част или всичките си доходи и имущество и потребяват колективно определени видове стоки и услуги, основно жилище и храна. Тук може да се добави и критерият за съществуването на семейство или на емоционални връзки.

Основните ресурси на тези единици се получават от компенсациите на наетите лица, доход от собственост, трансфери от други сектори или приходи от реализацията на пазарни продукти или от условни постъпления от производството на продукти за собствена крайна употреба.

Сектор *домакинства* включва:

а) лица или групи лица, чиято основна функция е потребление;

б) лица, които пребивават постоянно в институции и не притежават частична или пълна независимост по отношение на действие или при вземане на решения по икономически въпроси (например членове на религиозни ордени, живеещи в манастири, пациенти за продължително лечение в болници, затворници, излежаващи продължителни присъди,

възрастни хора, живеещи постоянно в старчески домове). Такива хора се разглеждат като образуващи заедно отделна институционална единица, или отделно домакинство;

в) лица или групи лица, чиято основна функция е потребление и които произвеждат стоки и нефинансови услуги изключително за собствена крайна употреба; в системата са включени само категории услуги, произвеждани за собствено крайно потребление: услуги за обитавани от собственика жилища и битови услуги, предоставяни от платени наети лица;

г) еднолични търговци и сдружения без независим юридически статут – различни от тези, разглеждани като квазикорпорации – които са пазарни производители;

д) нестопански институции, обслужващи домакинства, които нямат независим юридически статут или такива, които го имат, но са с много малка значимост.

Сектор *нетърговски организации, обслужващи домакинствата* (S.15)

Сектор *нетърговски организации, обслужващи домакинствата (НТООД)* (S.15) се състои от нетърговски организации, които са отделни юридически лица, които обслужват домакинствата и са частни производители на друга непазарна продукция. Техните основни ресурси освен тези, получени от случайни продажби, се получават от доброволни парични вноски или вноски в натура от домакинства в качеството им на потребители, от плащания, извършени от сектор *държавно управление,* и от доходи от собственост.

В случаите, когато тези институции не са много значими, те не се включват в този сектор, тъй като техните операции се смесват с тези на сектор *домакинства* (S.14).

Сектор *НТООД* включва следните основни видове нестопански организации, обслужващи домакинствата, които предоставят непазарни стоки и услуги на домакинствата:

а) профсъюзи, професионални или научни сдружения, асоциации на потребители, политически партии, църкви или религиозни общества (включително и тези, които са финансирани, но не контролирани от държавното управление), както и обществени, културни, възстановителни и спортни клубове;

б) благотворителни, подкрепящи и подпомагащи организации, които са финансирани с доброволни парични вноски или вноски в натура от други институционални единици. Секторът S.15 включва благотворителни, подкрепящи и подпомагащи агенции, обслужващи нерезидентни единици, и изключва единици, за които членството дава права върху предварително определени стоки и услуги.

Сектор *останал свят* (S.2)

Останал свят (S.2) е групировка от единици без някакви характерни функции и ресурси. Тя се състои от нерезидентни единици, ангажирани в операции с резидентни институционални единици или имащи други икономически връзки с резидентни единици.

Разграничаването на националната икономика и *останал свят* се основава на принципа за резидентност. Националната икономика е ограничена до резидентните единици, т.е. единиците, които имат център на икономически интерес на икономическата територия на тази страна[3].

Икономическата територия включва териториални анклави като посолства, консулски представителства, военни и научни бази, разположени в останалия свят. Икономическата територия не включва извънтериториални анклави: чуждестранни посолства или институции на Европейския съюз или други международни организации, разположени на географската територия на страната[4]. Терминът „център на икономически интерес“ показва факта, че съществува някакво място в икономическата територия, на което или от което една единица се занимава и има намерение да продължи да се занимава с икономическа дейност и значителни трансакции през неограничен или ограничен, но дълъг период от време (година или повече).

Трябва да се отбележи, че правилото, според което сметките за *останал свят* включват само операции, извършвани между резидентни институционални единици и нерезидентни единици, е обект на следните изключения:

а) транспортните услуги (до границата на страната-износител), оказвани от резидентните единици относно вносните стоки, са отразени в *останал свят* – сметки с *FOB* вносители, въпреки че са осъществени от резидентни единици;

[3] Тези единици (независимо дали са институционални, занимаващи се с местен вид дейност или еднородно производство), познати като резидентни единици, могат да имат или да нямат националността на тази страна, могат да са или да не са юридически единици, могат да присъстват или да не присъстват на икономическата територия на страната по времето, когато извършват трансакция.

[4] Териториите, използвани от институциите на Европейския съюз и международни организации, представляват по такъв начин териториите на един вид държави. Отличителната особеност на такива държави е, че единствените резиденти са самите институции.

б) трансакциите с чуждестранни активи между резиденти, които принадлежат към различни сектори, са показани в подробните финансови сметки за *останал свят*; макар да не влияят на финансовата позиция на държавата спрямо останалия свят, те засягат финансовите връзки на индивидуалните сектори със сектор *останал свят*;

в) трансакциите с пасивите на държавата между нерезиденти, които принадлежат към различни географски зони, са показани в географската разбивка на сметките *останал свят*; макар да не влияят на общото задължение на държавата към сектор *останал свят*, тези трансакции засягат задълженията ѝ към различни части на света.

1 Финансов сектор

В този раздел е представена информация от паричната и лихвената статистика, както и друга финансова статистика.

Парична статистика

I. ОБЩИ МЕТОДОЛОГИЧЕСКИ БЕЛЕЖКИ ЗА ПАРИЧНАТА И БАНКОВАТА СТАТИСТИКА

1. Методологически концепции и правила на организация на паричната статистика

Паричната статистика се събира и компилира съгласно международните статистически стандарти и до голяма степен покрива правилата за международната финансова статистика. Сред най-важните стандарти са:

- ✓ Европейската система от сметки (ЕСС'95) и Системата от национални сметки (СНС'93);
- ✓ Регламент (ЕО) № 2423/2001 на ЕЦБ от 22 ноември 2001 г. относно консолидирания баланс на сектор „Парично-финансови институции" и *Money and Banking Statistics Compilation Guide*, ЕЦБ, 1998;
- ✓ *Money and Banking Statistics Sector Manual: Guidance for the Statistical Classification of Customers*, ЕЦБ, 1998;
- ✓ *Monetary and Financial Statistics Manual*, МВФ, 2000.

България е член на Специалния стандарт за разпространение на данни – ССРД (*Special Data Dissemination Standard*), разработен от МВФ (виж националната страница с обобщени данни за България на интернет страницата на БНБ, раздел *Статистика, Стандарти за разпространение на данни*).

Основни правила:

а) Счетоводни правила – счетоводните правила, следвани от парично-финансовите институции, са посочени в Международните счетоводни стандарти/Международните стандарти за финансова отчетност (МСС/МСФО)[5].

б) Отчетни правила:

- ✓ Оценка на активите и пасивите – всички финансови активи и пасиви се отчитат по пазарна или близка до пазарната цена. Финансовите инструменти обаче, като пари в обращение, депозити, капитал и резерви, каса и кредити, се отчитат по номинална стойност.
- ✓ Преоценка на валутните позиции – прилагат се обменни курсове към края на периода.
- ✓ Отчитане на кредити и провизии – за целите на статистиката кредитите се посочват на брутна база до изписването им. Начислените провизии се класифицират като *други пасиви*.
- ✓ Дефиниция на отчетния период – отчетният период приключва на последния календарен, а ако той съвпада с празнични и почивни дни – на последния работен ден от месеца.

в) Икономическа територия и резидентност – икономическата територия на страната се състои от географската територия, администрирана от държавното управление, в рамките на която хората, стоките, услугите и капиталът се движат свободно. В нея се включват: въздушното пространство, териториалните води и континенталният шелф, лежащ в международни води, върху които държавата се ползва с изключителни права; териториалните анклави (т.е. географските територии, разположени в останалия свят и използвани спо-

[5] Унифицираните национални счетоводни стандарти, съобразени с международните, бяха валидни до края на 2002 г., след което влязоха в сила Международните счетоводни стандарти/Международните стандарти за финансова отчетност.

ред международни договорености или споразумения между страни от генерални агенции и ведомства на държавното управление – посолства, консулски служби, военни бази, научни бази и други); всякакъв вид свободни зони.

Резидентите на страната са дефинирани като институционални единици, чийто център на икономически интерес[6] е на икономическата територия на страната, седалището им е разположено на същата територия и имат организирано значително по обем производство, в което участват или възнамеряват да участват.

Клоновете на резидентни кредитни институции в чужбина, чийто център на икономически интерес е на територията на друга страна, се третират като нерезиденти. Клонове на чуждестранни кредитни институции, лицензирани да оперират в страната, са резиденти и са включени към сектора, създаващ пари (виж *Секторна таблица*).

Особени случаи на резидентност:

1) българските дипломатически, консулски, търговски и други представителства, членове на тези представителства, техният персонал и обслужващите ги български граждани, които пребивават в чужбина по поръчение на българската държава, дългосрочно командированите в чужбина военнослужещи на кадрова военна служба и граждански лица от Министерството на отбраната в мисии, щабове и органи на международни организации, както и членовете на техните семейства, са резиденти на страната (местни лица). Чуждестранните такива се класифицират като резиденти на своите държави по рождение;
2) като резиденти на страната се третират и:

✓ българските граждани, пребиваващи в чужбина с цел обучение, независимо от срока на пребиваване;

✓ българските граждани, пребиваващи в чужбина с цел медицинско лечение, независимо от срока на пребиваване.

Концепцията за резидентството е съобразена с Валутния закон на България, ЕСС'95 и с *Ръководството по платежен баланс* (*Balance of Payment Manual*, 5-о изд.).

г) Секторно разпределение – следват се стандартите на ЕСС'95 за секторна класификация на институционалните единици. Два са основните сектори според резидентността: *резидентен сектор* (S.1) и *останал свят* (S.2). Резидентният сектор е разделен на *парично-финансов*, *държавно управление* и *неправителствен*. От своя страна парично-финансовият сектор обхваща *БНБ* (S.121) и *други парично-финансови институции* (S.122); сектор *държавно управление* (S.13) се състои от 3 подсектора *централно държавно управление*, *ЦДУ* (S.1311), *местно държавно управление* (S.1313) и *социалноосигурителни фондове* (S.1314); неправителственият – от *нефинансови държавни предприятия* (S.11001), *нефинансови частни предприятия* (S.11002+S.11003), *финансови посредници и спомагатели, различни от застрахователни дружества* и *пенсионни фондове* (S.123 и S.124), *застрахователни дружества и пенсионни фондове* (S.125), *домакинства* (S.14) и *нетърговски организации, обслужващи домакинствата* (S.15). Нерезидентният сектор е разделен на *Европейски съюз* и *други страни и международни институции*. Европейският съюз е представен с разбивка на *еврозона* и *страни от ЕС извън еврозоната,* според принадлежността на страните от ЕС в Икономическия и паричен съюз.

д) Инструментални категории – в паричния отчет и аналитичните отчетности показателите са дефинирани според Регламент (ЕО) № 2423 на ЕЦБ и наръчника по парична и финансова статистика (*Monetary and Financial Statistics Manual*) на МВФ в съответствие с ЕСС'95 и СНС'93. Дефиниции на по-голямата част от инструментите се намират към съответните таблици в частта „Специфични методологически бележки".

е) Валутно разпределение – всички показатели и инструменти са в левове и чуждестранна валута, в т.ч. в евро на валутния компонент.

ж) Матуритетна структура – за целите на статистиката финансовите активи и пасиви се представят според първоначалния им матуритет (Регламент (ЕО) № 2423 на ЕЦБ и СНС'93).

[6] Центърът на икономически интерес се обуславя от наличието на територията на страната на търговски обект, жилище, производствена база или друг вид, чрез който или от който лицето е ангажирано или възнамерява да се ангажира с икономическа активност или за неопределен период от време, или за определен, но продължителен период от време.

2. *Отчетни единици*

Отчетните единици са парично-финансовите институции (ПФИ), резидентни на територията на Република България. Те включват БНБ и други ПФИ. Други ПФИ обхващат всички кредитни институции, в т.ч. регистрираните в страната клонове на чуждестранни банки, както и фондовете на паричния пазар[7]. От кредитните институции 24 са банки с пълен лиценз за работа в България и в чужбина и 7 са клонове на чуждестранни банки. Фондовете на паричния пазар са 5 на брой.

Парично-финансовите институции в страната са включени в единния списък на парично-финансовите институции на страните – членки на ЕС, който се поддържа от ЕЦБ в интернет (виж *http://www.ecb.int*).

3. *Схема за изготвяне на паричната статистика*

Отчетните единици представят отчетни форми на основание чл. 42 от Закона за БНБ и чл. 69 от Закона за кредитните институции.

Данните се събират по електронен път – чрез виртуална мрежа на БНБ с другите ПФИ.

Паричната статистика включва 2 нива на компилиране и представяне на данните:

- На първото ниво счетоводните данни, получени от отделните отчетни единици, се агрегират в *аналитични отчетности*, които съдържат изчерпателни балансови данни за БНБ и другите ПФИ. Целта на двете аналитични отчетности е да представят данните, класифицирани в съответствие с принципите за резидентност, секторизация и инструментална принадлежност.
- На второто ниво данните от аналитичните отчетности се консолидират в *паричен отчет*. Паричният отчет е основна форма на паричната статистика и съдържа множество важни показатели, необходими за извършване на макроикономически анализи. Той разкрива механизма, по който паричната база се мултиплицира в съвкупно парично предлагане, обслужващо трансакциите в националното стопанство. Структурата му е изградена по начин, улесняващ анализа на широките пари и техните източници. Паричният отчет се придружава от таблици, в които основните му елементи се представят по-детайлно (по сектори и инструменти).

4. *Принципи на обработка на данните*

- ✓ Агрегиране – сумиране на данните по салда за всички институционални единици в рамките на един сектор или подсектор или на всички активи или пасиви в рамките на точно определен показател. За секторите и подсекторите данните по финансовите активи и пасиви се агрегират в инструменти (например кредити, класифицирани по сектор на дебитора, и депозити, класифицирани по сектор на кредитора). По-нататъшно агрегиране се използва за комбиниране на инструментите в показатели.
- ✓ Консолидиране – отнася се до елиминиране на салда и потоци между институционалните единици, резиденти на страната, когато последните са групирани. Институционалните единици, състоящи се от централа и клонове, отчитат консолидирани данни чрез елиминиране на вземанията и задълженията между тях. (Това правило не се прилага при консолидиране на данните между централа и нерезидентни клонове.) Последваща консолидация се извършва в паричния отчет между ПФИ.
- ✓ Нетиране – основен принцип, заложен в международните статистически стандарти, е данните да се събират и компилират бруто. Въпреки това някои категории от данни в паричния отчет се представят и в нетна форма поради използването им за аналитични нужди. В паричния отчет и аналитичните отчетности нетно се представят: *чуждестранните активи*, *вземанията от сектор ЦДУ*, *други позиции*, като едновременно с това се показват и *брутните вземания от* и *брутните задължения към нерезиденти*, *ЦДУ* и *други некласифицирани активи и пасиви*.

5. *Политика на ревизии и статистически обработки*

В съответствие с изискванията, заложени в документа на Европейската централна банка *Насоки ЕЦБ 2007/9*[8], ревизии на данни за минали периоди могат да бъдат извършвани тримесечно с

[7] Включват се в обхвата от февруари 2007 г.

[8] Насоки на Европейската централна банка от 1 август 2007 г. относно паричната статистика и статистиката на финансовите институции и пазари (преработени) (ЕЦБ/2007/9), изменени с Насоки ЕЦБ/2008/31 и Насоки ЕЦБ/2009/23.

публикуването на месечните данни към края на съответното отчетно тримесечие. По този начин се осигурява съпоставимост между месечната и тримесечната отчетност на парично-финансовите институции.

Ревизии на вече публикувани данни се извършват в следните случаи:

- ✓ получаване на допълнителна информация, неправилна класификация, подобряване на отчетната практика и отстраняване на допуснати грешки в предоставените данни от отчетните единици;
- ✓ промяна на счетоводния или статистическия стандарт.

При извършване на ревизии те се означават с буква **p** и обяснителен текст. При смяна на стандарта се ревизират и историческите данни от момента на възникване на събитието или промяната на стандарта.

При възникване или създаване на предпоставки за публикуване на нов показател – сектор, инструмент и т.н., се конструират исторически динамични редове чрез използване на статистически методи от момента на възникване на показателя (когато има условия за това).

6. Публикации

Месечните данни са към края на отчетния период и се публикуват преди края на следващия месец съгласно *Календара за разпространение на статистически данни*, публикуван на интернет страницата на БНБ. Месечните статистически данни се включват в годишните отчети и отчетите за януари – юни на БНБ и в месечната *Парична статистика*. Публикациите са налични на интернет страницата на БНБ.

Приложение: **Секторна таблица**[9]

	Сектори в паричната статистика на България		Дефиниции
Сектор, създаващ пари	Централна банка	S.12 Финансови предприятия	Финансово предприятие, чиято основна функция е емитиране на парични средства, поддържане вътрешната и външната стабилност на националната парична единица и управление на международните резерви на страната.
	Други парично-финансови институции		Финансови предприятия (с изключение на тези, които са класифицирани в подсектор *централна банка*), които са основно ангажирани с финансово посредничество и чието задължение е да получават депозити и/или близки заместители на депозити от други институционални единици, различни от парично-финансови институции, и да отпускат кредити и/или да инвестират в ценни книжа за своя собствена сметка. Такива са: а) кредитните институции банки и дружества за електронни пари, и б) фондовете на паричния пазар. Фондове на паричния пазар – колективни инвестиционни схеми, чиито акции/дялове от гледна точка на своята ликвидност са близки заместители на депозитите и които основно инвестират в инструменти на паричния пазар и/или акции на фондове на паричния пазар, и/или прехвърляеми дългови инструменти с остатъчен матуритет по-малък или равен на 1 година, и/или банкови депозити и/или се стремят да постигнат доходност, която е близка до лихвените проценти по инструментите на паричния пазар.
Сектор, притежаващ пари	Други финансови посредници и спомагатели, с изключение на застрахователни дружества и пенсионни фондове		1. Финансови предприятия, които са основно ангажирани с финансово посредничество, като поемат пасиви под форма, различна от: а) пари, депозити и/или близки заместители на депозити от институционални единици, различни от парично-финансови институции; б) застрахователни и пенсионни резерви. Тук се включват инвестиционни фондове, дружества, специализирани в кредитиране, лизингови дружества, финансови и заложни къщи и др. 2. Финансови предприятия – спомагатели, които са тясно свързани с финансовото посредничество, но сами по себе си не са финансови посредници. Тук се включват фондови борси, обменни бюра, консултанти, брокери и др.
	Застрахователни дружества и пенсионни фондове		Финансови предприятия, които са основно ангажирани с финансово посредничество като следствие от поемането на застрахователни и пенсионни рискове (и които поемат пасиви под формата на застрахователни и пенсионни резерви).
	Нефинансови предприятия		Нефинансови предприятия, които са пазарни производители и чиято основна дейност е производството на стоки и нефинансови услуги.
	Домакинства		Личности или групи от личности като потребители и като предприемачи, произвеждащи пазарни стоки и нефинансови и финансови услуги (пазарни производители). Секторът включва и личности или групи от личности като производители на стоки и нефинансови услуги, предназначени предимно за собствена крайна употреба. Тук се включват едноличните търговци и сдруженията без независим юридически статус и които са пазарни производители.
	Нетърговски организации, обслужващи домакинствата (НТООД)		Нетърговски институции, отделни юридически личности, чиято основна дейност е свързана с обслужване, подпомагане и съдействие на домакинствата. Техните основни ресурси освен тези, получени от случайни продажби, се получават от доброволни парични вноски или вноски в натура от домакинствата в качеството им на потребители, от плащания, извършени от сектор *държавно управление*[10], и от доходи от собственост. Тук се включват синдикати, политически партии, фондации, сдружения, църкви и религиозни общества, читалища, културни и спортни клубове.

(продължава)

[9] Институционалните сектори в паричната статистика на България изцяло покриват изискванията на ЕЦБ и ЕСС'95.
[10] Нетърговските институции, които са контролирани и финансирани от сектор *държавно управление*, се класифицират в него.

(продължение)

	Сектори в паричната статистика на България			Дефиниции
Парично неутрален сектор	Централно държавно управление		S.13 Сектор *Държавно управление*	Всички институционални единици, които предлагат обществени услуги, занимават се с разпределението на националния доход и гарантират оперирането на социалната и икономическата система. Това са министерства, ведомства, други централни агенции, извънбюджетни фондове и административни единици на страната, чиято компетенция се разпростира обикновено върху цялата икономическа територия, с изключение администрирането на социалноосигурителните фондове. В подсектора са включени и тези нетърговски институции, които са контролирани и финансирани главно от централното държавно управление и чиято компетенция се разпростира върху цялата икономическа територия.
Сектор, притежаващ пари	Местно държавно управление			Всички институционални единици, които предлагат обществени услуги, занимават се с разпределението на националния доход и гарантират оперирането на социалната и икономическата система на местно ниво. Това е местната администрация, чиято компетенция се разпростира върху част от икономическата територия, с изключение администрирането на местните агенции на социалноосигурителните фондове. В подсектора са включени тези нестопански институции, които са контролирани и финансирани главно от органи на местното държавно управление и чиято компетенция е ограничена до икономическите територии на местното държавно управление.
	Социално-осигурителни фондове			Централни и местни институционални единици, чиято основна дейност е да обезпечават обществени облаги и които отговарят на всеки от следните два критерия: 1. по закон или нормативен акт някои групи от населението са задължени да участват в схемата или да заплащат вноски; 2. правителството е отговорно за управлението на институцията по отношение уреждането или одобряването на вноските и облагите независимо от ролята му като надзорно тяло или работодател.
Нерезидентен сектор	Европейски съюз	Еврозона	S.2 Останал свят	Всички нерезидентни единици[11], ангажирани в операции с резидентни институционални единици или имащи други икономически връзки с резидентни единици. Сметките на *останал свят* осигуряват един общ поглед върху икономическите връзки, свързващи националната икономика с останалия свят. Секторът включва и такива институционални единици, които физически се намират на географската територия на страната. Дели се на *Европейски съюз* и *други страни и международни организации*. Европейският съюз е представен с разделение на *еврозона* и *страни от Европейския съюз извън еврозоната*, включително институциите на ЕС.
		Страни от ЕС извън еврозоната		
	Други страни и международни организации			

[11] Включени са също институциите на Европейския съюз и международните организации.

II. СПЕЦИФИЧНИ МЕТОДОЛОГИЧЕСКИ БЕЛЕЖКИ

Паричната статистика е представена в динамика с паричен отчет, две аналитични отчетности (на БНБ и на другите ПФИ), както и с няколко допълнителни таблици, съдържащи по-детайлна информация. Принципът на организация на всички таблици е следният: данните са развити по сектор, показател, левове и чуждестранна валута, в т.ч. в евро, инструмент и матуритет, като показателите в актива са групирани по сектори и инструменти, а в пасива – по инструменти и степен на изискуемост.

Същевременно се компилират и публикуват секторни месечни отчетности на БНБ и на другите ПФИ, които са статични таблици, представящи съответни показатели в актива и пасива с цел идентифициране на секторната принадлежност на балансовите позиции.

Паричната статистика (в динамика и статика) е изградена на база месечните отчетности на БНБ и другите ПФИ.

С цел неразкриване на индивидуална информация[12] за конкретна отчетна единица част от показателите са представени на по-агрегирано ниво.

Таблици 1.3.1.1.3.4.: Паричен отчет и аналитични отчетности

Структурата на паричния отчет може да се изрази със следното математическо тъждество:

нетни чуждестранни активи + нетни вътрешни активи = широки пари + дългосрочни пасиви.

Нетните вътрешни активи включват вътрешен кредит, дълготрайни активи и други позиции (нето).

Аналитичните отчетности на БНБ и другите ПФИ следват формата на паричния отчет.

Видове показатели

Нетни чуждестранни активи[13] – получават се като разлика между брутните чуждестранни активи и пасиви на сектор ПФИ. Брутните чуждестранни активи са представени по инструменти и включват международните валутни резерви на страната и други чуждестранни активи на БНБ и другите ПФИ. Брутните чуждестранни пасиви отразяват задълженията на ПФИ към външния сектор. Подробно развитие на брутните чуждестранни активи и чуждестранни пасиви на БНБ е извършено в таблица 1.3.5. *Чуждестранни активи и пасиви на БНБ*.

Вътрешен кредит – обединява кредита за консолидирания сектор *държавно управление* и за неправителствения сектор.

Кредитът за консолидирания сектор *държавно управление* обхваща нетните вземания от ЦДУ и брутните вземания от местното държавно управление и социалноосигурителните фондове. Кредитът за неправителствения сектор включва брутните вземания от нефинансови предприятия, финансови предприятия, домакинства и НТООД.

Дълготрайни активи – движими или недвижими нефинансови активи, за които намеренията на парично-финансовите институции са да бъдат използвани за период, по-дълъг от 1 година, във връзка с извършването на основната им дейност.

Други позиции (нето) – обединяват всички компоненти от балансите на БНБ и другите ПФИ, които не са обхванати в представените инструменти. Тук се включват *Отношения между други ПФИ (нето), Отношения между БНБ и други ПФИ (нето)* и *Други активи и пасиви (нето*). Към *Други активи и пасиви (нето)* се включват начислените и просрочените лихви, дериватите, амортизациите, провизиите, както и некласифицираните другаде активи и пасиви (част от тях са представени в таблици 1.3.7 и 1.3.8: *Допълнителни показатели към аналитичните отчетности на БНБ и другите ПФИ*. Позицията *Отношения между ПФИ (нето)* отразява превишаването на активите над пасивите, възникнало в резултат на нетиране на вземанията и задълженията между ПФИ.

Широки пари (парично предлагане) – състоят се от пасиви с паричен характер на ПФИ към резидентния сектор с изключение на тези към ЦДУ и към сектор ПФИ. Инструментите в паричните агрегати са групирани по степен на ликвидност и са представени по валути и по сектори.

Използват се следните парични агрегати: М1, М2 и М3. Агрегат М1, известен като „тесни пари“, включва най-бързоликвидните инструменти, използвани за разплащане (пари извън ПФИ и овърнайт депозити в левове и чуждестранна валута). Квазипарите и паричният агрегат М1 съставят паричния агрегат М2. Квазипарите се състоят от депозити с договорен матуритет до 2 години и

[12] Регламент (ЕО) № 2533/98 на Съвета от 23 ноември 1998 г. относно събирането на статистическа информация от Европейската централна банка, чл. 8.

[13] Монетарното злато и притежаваните/разпределените специални права на тираж, вземанията и задълженията по лихви в *Нетните чуждестранни активи* са показатели, които се отнасят само за БНБ.

депозити, договорени за ползване след предизвестие (вкл. спестовни депозити) до 3 месеца. Най-нисколиквидните финансови инструменти са репо сделките, акциите и дялове на фондовете на паричния пазар и издадените дългови ценни книжа до 2 години, наричани общо *търгуеми инструменти*. Те са в левове и чуждестранна валута и заедно с паричния агрегат М2 формират най-широкия паричен агрегат М3, който е известен като парично предлагане („широки пари“).

Дългосрочни пасиви на ПФИ – дългосрочните финансови пасиви включват пасивите на ПФИ с матуритет над 2 години или период на предизвестие над 3 месеца, както и капитала и резервите. *Капитал и резерви* включва основния капитал на банковата система; резервите и финансовия резултат.

Основни инструменти

В актива:

1. Репо сделки – средства, отпуснати по споразумения за обратно изкупуване на ценни книжа, когато една от страните получава парични средства срещу продажбата на ценни книжа, но с твърд ангажимент да изкупи обратно същите или подобни ценни книжа по определена цена на определена бъдеща дата.

2. Кредити – финансови активи, възникнали с цел осигуряване на парични средства, стоки или услуги на кредитополучателя. Условията по кредитите (фиксирани от кредитора или договорени) обикновено се оформят с непрехвърляем документ. Кредитът е безусловен дълг, който трябва да бъде изплатен при падежа му и да носи доход под формата на лихва (вж. таблица 1.3.6). В сектор *финансови предприятия* са включени и предоставените от отчетните единици маржин депозити[14].

3. Ценни книжа, различни от акции – тук се включват ценни книжа, различни от акции и други капиталови инструменти, даващи на притежателя им безусловно право на фиксиран или договорно определяем доход под формата на купонни плащания и/или определена фиксирана сума на посочена дата или дати, стартиращи от емисията до деня, определен като дата на падеж/откупуване. Тези книжа не гарантират права на собственост и дял в капитала на фирмата емитент. Включват се и инструменти със същите характеристики, но съдържащи опции за конвертиране в акции или други капиталови инструменти. Показателят *ценни книжа, различни от акции*, обхваща различни видове облигации и други дългови книжа с характер на облигации (такива могат да бъдат сконтирани и приети от другите ПФИ полици и други търговски книжа, използвани от тях като форма на краткосрочно инвестиране). В сектор *нефинансови предприятия* са включени и притежаваните от кредитните институции компенсаторни инструменти[15].

4. Акции и други капиталови инструменти – притежаваните ценни книжа, които дават права на собственост и дял в капитала на предприятие. Тези ценни книжа дават право на част от печалбата на предприятието, а също така и право на ликвидационен дял в случай на ликвидация. Тук се включват и *акции и дялове на фондове на паричния пазар.*

В пасива:

1. Пари извън ПФИ – парите в обращение, намалени с касите на другите ПФИ.

2. Депозити – средствата, приети от ПФИ, които могат да бъдат платими на виждане, платими без срок на предизвестие, със срок на предизвестие или при други предварително договорени условия на плащане. Депозитите се приемат по договореност между страните, като се уговорят условията по воденето на депозитните сметки, размерът на лихвата (ако в договора е предвидено начисляването ѝ), сроковете на изплащане и санкции за страните при неизпълнение на договорностите. Те са задължение (пасив) на финансовата институция.

- ✓ *Овърнайт депозити* съдържат депозити, които нямат определен срок и могат незабавно да се конвертират в пари в брой или да се преведат чрез банково нареждане или чек без ограничения или санкции. Тук се включват и депозитите до 1 ден.
- ✓ *Депозити с договорен матуритет* – не са незабавно на разположение, тъй като имат договорен срок преди тегленето им. Тези депозити не могат да се използват за извършване на плащания и не са конвертируеми в пари в брой без какъвто и да е вид значимо ограничение или глоба. Тук се отнасят получените кредити, с изключение на тези от МВФ.

[14] Представляват гаранционни депозити по деривативни договори. Служат за парично обезпечение, което остава собственост на вложителя и са платими при приключването на договора.

[15] Компенсаторните инструменти включват компенсаторни записи и жилищно-компенсаторни записи, емитирани по Закона за обезщетяване на собственици на държавени имоти, и поименни компенсационни бонове, емитирани по Закона за собствеността и ползването на земеделските земи. Тези инструменти са издадени от държавата и са свободно прехвърляеми. По смисъла на Закона за публичното предлагане на ценни книжа те са приравнени към ценни книжа.

- ✓ *Депозити, договорени за ползване след предизвестие* – включват спестовни депозити и други депозити, договорени за ползване след предизвестие. Спестовните депозити са непрехвърляеми депозити без определен матуритет, които служат за съхранение на пари на домакинства срещу издаване на лична спестовна книжка или аналогичен документ. Такива депозити са жилищните влогове, детските влогове и други. Другите депозити, договорени за ползване след предизвестие, са непрехвърляеми депозити без определен матуритет, които не могат да бъдат конвертирани в пари в брой без период на предизвестие. При тях конвертирането в пари в брой не е възможно или е възможно преди срока на предизвестието, но с някаква санкция. Тук се отнасят и непрехвърляеми депозити, които са с фиксиран матуритет, но конвертирането им в пари в брой преди настъпването на матуритета им е възможно само срещу предизвестие.

3. Репо сделки – включват получените в парично-финансовата институция парични средства срещу продажбата на ценни книжа с твърд ангажимент за обратно изкупуване на същите или подобни ценни книжа по определена цена на определена бъдеща дата.

4. Акции и дялове на фондове на паричния пазар – включват издадените от фондовете на паричния пазар дялове.

5. Издадени дългови ценни книжа – включват емитираните от кредитните институции ценни книжа, различни от акции и други капиталови инструменти, които обикновено се търгуват на вторичния пазар и не гарантират на притежателя права върху собственост на емитента. Издадени нетъргуеми инструменти (първично пласирани не чрез борса или друг официален пазар), но впоследствие придобили търгуемост, също се класифицират тук.

Таблица 1.3.5.: Чуждестранни активи и пасиви на БНБ

Таблицата показва вземанията и задълженията на БНБ към нерезиденти, формиращи позициите *чуждестранни активи* и *чуждестранни пасиви*.

Видове инструменти

Чуждестранни активи на БНБ

Външните вземания на централната банка са обособени в две групи според своята ликвидност – *международни резерви* и *други чуждестранни активи.*

1. *Международни резерви* – включва най-бързоликвидните чуждестранни активи, разделени на три подсектора – нерезиденти банки, нерезидентни правителства и други нерезиденти. В режима на паричен съвет, въведен на 1 юли 1997 г., те се равняват на активите на обособеното в баланса на БНБ управление „Емисионно“ и са описани в чл. 28, ал. 3 на Закона за БНБ.

Международните резерви включват следните показатели:

- ✓ *каса* – притежавани банкноти и монети в свободно конвертируема чуждестранна валута;
- ✓ *притежавани специални права на тираж*[16] (СПТ);
- ✓ *монетарно злато* – състои се от кюлчета злато в стандартна форма в трезора и монетарно злато, депозирано при чуждестранни банки. От 1 юли 1997 г. до 31 януари 2005 г. на основание чл. 28, ал. 3, т. 6 от Закона за БНБ наличността от монетарно злато е оценявана по 500 лева за тройунция или по пазарна стойност, ако е по-ниска. От 1 февруари 2005 г. монетарното злато се оценява по пазарна стойност;
- ✓ *депозити* – средства в свободно конвертируема валута, притежавани от БНБ по сметки в чуждестранни банки, развити по степен на ликвидност (овърнайт депозити, депозити с договорен матуритет, депозити, договорени за ползване след предизвестие);
- ✓ *репо сделки* – включват получените в БНБ средства срещу продажбата на ценни книжа с твърд ангажимент за обратно изкупуване на същите или подобни ценни книжа по определена цена на определена бъдеща дата;
- ✓ *ценни книжа, различни от акции* – притежаваните от БНБ дългови инструменти, емитирани от нерезидентни банки, финансови институции и правителства, чиито задължения са оценени с една от двете най-високи оценки на две международно признати агенции за кредитен рейтинг и които са платими в свободно конвертируема валута, с изключение на дълговите инструменти, дадени или получени като обезпечение;
- ✓ *резервна позиция в МВФ* – представлява безусловното право на страната за ползване на средства от МВФ. Този показател се създава от плащането на валутния компонент от кво-

[16] Специалните права на тираж са резервен актив, създаден от МВФ като допълнение към съществуващите резервни активи на държавите – членки на фонда. Стойността им се определя от кошница от основни валути (евро, британска лира, щатски долар и японска йена).

тата на България и е равен на разликата между квотата и наличностите на МВФ в национална валута[17];

- ✓ *вземания по лихви* – вземанията по начислени лихви по чуждестранните активи, включени в международните резерви[18].

2. *Други чуждестранни активи* – това са по-слаболиквидни вземания от нерезиденти, които след въвеждането на паричния съвет са част от активите на управление „Банково". Позицията е разделена на три сектора – *нерезидентни банки*, *нерезидентни правителства* и *други нерезиденти*, и включва следните инструменти:

- ✓ *депозити* – средства в други нерезиденти, невключени в международните резерви;
- ✓ *ценни книжа, различни от акции* – дългови ценни книжа, невключени в международния резерв;
- ✓ *акции и други капиталови инструменти* – представляват капиталови инвестиции в международни финансови институции (например Банката за международни разплащания, Базел). Тук се включват и акции и дялове на фондове на паричния пазар, притежаваните ценни книжа, осигуряващи дял в капитала на фонд на паричния пазар.

Чуждестранни пасиви на БНБ

Отразяват задълженията на централната банка към външния сектор, разделени на три подсектора – *нерезидентни банки, нерезидентни правителства* и *други нерезиденти*. Чуждестранните пасиви включват следните инструменти:

- ✓ *депозити* – средствата, депозирани в БНБ от нерезиденти, които могат да бъдат платими на виждане, платими без срок на предизвестие, със срок на предизвестие или при други предварително договорени условия на плащане;
- ✓ *кредити* – получени заеми от общите фондове на МВФ, които са лихвоносни и се отпускат с определен падеж;
- ✓ *разпределени специални права на тираж*[19];
- ✓ *задължения по лихви* – в позицията са включени задълженията по начислени лихви по чуждестранните пасиви[18].

Таблица 1.3.6.: Кредити на нефинансови предприятия, домакинства и НТООД

Таблицата представя информация за кредитите (остатъчната им стойност) по видове, валута и сектори, отпуснати от кредитните институции. В паричния отчет и аналитичните отчетности те са част от *Вземанията от неправителствения сектор*.

Видове кредити

1. Според матуритета

- ✓ Краткосрочни кредити – кредити, чийто първоначален матуритет е 1 година или по-малко, включително овърдрафт.
- ✓ Кредити с матуритет от 1 до 5 години – кредити, чийто първоначален матуритет е повече от 1 година, но по-малко от 5 години.
- ✓ Кредити с матуритет над 5 години – кредити, чийто матуритет е над 5 години.

2. Според качеството

- ✓ Редовни кредити – включват се кредитите, които са класифицирани като редовни експозиции, съгласно чл. 8 и експозиции под наблюдение, съгласно чл. 9 (с изключение на преструктурираните експозиции) по смисъла на Наредба № 9 на БНБ[20].
- ✓ Лоши и преструктурирани кредити[21] – в съответствие с изискванията за статистическа отчетност на ЕЦБ[22] БНБ събира агрегирана информация за кредитите, които са преструктурирани или са с влошено качество/просрочие в обслужването. Събират се данни за целия размер на балансово отчитаните кредитни експозиции, които са класифицирани

[17] Резервната позиция може да бъде увеличена до размера на средствата в национална валута, използвани от МВФ при трансакции с други държави-членки.

[18] Специфична особеност, произтичаща от паричния съвет, е, че вземанията и задълженията по начислени лихви са част от *международните резерви*, съответно част от чуждестранните задължения на страната, поради което те не са част от *други активи* и *други пасиви*, както е при другите отчетни единици.

[19] Дългосрочен пасив към МВФ, който се явява кореспондиращата позиция на притежаваните специални права на тираж.

[20] Наредба № 9 на БНБ от 3 април 2008 г. за оценка и класификация на рисковите експозиции на банките и за установяване на специфични провизии за кредитен риск.

[21] До 30 юни 2006 г. в показателя се посочва просрочената част от главницата, която е станала изискуема, но не е платена.

[22] Регламент ЕЦБ/2001/13 относно консолидирания баланс на сектор „Парично-финансови институции" и Регламент ЕЦБ/2001/18 относно статистиката на лихвените проценти, прилагани от парично-финансовите институции по депозити и кредити на домакинства и нефинансови предприятия.

като *необслужвани експозиции* (чл. 10), *загуба* (чл. 11) и *преструктурирани експозиции*, съгласно чл. 13 (независимо към коя класификационна група са отнесени) по смисъла на Наредба № 9 на БНБ. За целите на паричната и на лихвената статистика не се събират детайлни данни за класифицираните експозиции по срокове на просрочие. В съответствие с международната практика отчитането за паричната статистика се различава от това за надзорни цели, включително при отчитането на кредитите, които са преструктурирани или са с влошено качество/просрочие в обслужването.

Поради това агрегираните данни за тези кредити не показват общо класифицираните рискови експозиции, нито конкретно дела на необслужваните експозиции (тези с просрочия над 90 дни). Източник на информация за класифицираните рискови експозиции са надзорните данни на БНБ.

3. Според целта на използване
   - ✓ Кредити за потребление – кредити, предоставени за покупка на стоки и услуги, употребявани лично от домакинствата.
   - ✓ Жилищни кредити – кредити, предоставени на домакинствата с цел инвестиране в жилища за собствено ползване или наем, включително за строителство и за подобрения на жилища.
   - ✓ Други кредити – всички останали видове кредити, предоставени на домакинствата, включително кредити за обучение и лечение. В показателя се включват всички кредити с търговска или производствена цел, както и кредитите за НТООД.
4. Според начина на предоставяне
   - ✓ Овърдрафт – представлява дебитно салдо по разплащателна сметка. Погасяването на овърдрафта се извършва автоматично при постъпване на суми по разплащателните сметки. Включват се овърдрафт кредити както с предварително договорени лихвени условия и размер, така и без уговорка.
   - ✓ Кредити, различни от овърдрафт.

Таблици 1.3.7. и 1.3.8.: Допълнителни показатели към аналитичните отчетности на БНБ и другите ПФИ

Таблиците показват всички начислени и просрочени лихви по вземания и задължения по видове инструменти, дериватите, както и всички коригиращи позиции, използвани в счетоводната практика, а именно амортизациите и провизиите.

Информацията в таблиците е налична от декември 2001 година.

Описание на показателите

Начислени лихви – представляват дължимите вземания/задължения по лихвени вноски, които се записват съгласно принципа за текущо начисляване. В аналитичните отчетности към паричния отчет се отнасят към позиции *други активи* и *други пасиви*, като особеност на аналитичната отчетност на БНБ е, че начислените лихви по международните резерви и по чуждестранните задължения се отчитат към позиция *чуждестранни активи*, съответно *чуждестранни пасиви*.

Провизии – тук се отчитат натрупаните начисления във връзка с обезценка (сегашните специфични провизии по активи), както и провизиите, признати за пасиви съгласно МСС и нормативната уредба в страната. Те се отнасят към позиция *други пасиви*, тъй като за целите на статистиката всички финансови активи и пасиви, които подлежат на провизиране, се отчитат на брутна база (виж *Общи методологически бележки*).

Амортизации – вид коректив на амортизируеми дълготрайни материални и нематериални активи. В публикуваната информация дълготрайните активи са включени на брутна база, а начислената амортизация е отнесена в позиция *други пасиви*.

Деривати – в тази позиция се отчита брутната справедлива стойност на всички балансово отчитани деривати, притежавани от парично-финансовите институции.

Таблици 1.4.1. и 1.4.2.: Секторна месечна отчетност на БНБ и на другите ПФИ

Секторните месечни отчетности на БНБ и на другите ПФИ представят на брутна база балансовите показатели по начин, позволяващ идентифициране на секторната им принадлежност. Таблиците са статични и съдържат информация по салда към края на всеки календарен месец. Представянето на данните е съобразено с основните принципи за секторна класификация и агрегиране на инструментите в показатели:

1. Секторна класификация – следвани са основните принципи, заложени в ЕСС'95. Всички секторно некласифицирани позиции, както и собствените вземания и задължения на ПФИ, са обособени в колона *некласифицирани.*
2. Финансови показатели – обхватът и съдържанието на показателите са описани към съответните таблици. Някои от позициите са по-агрегирани в сравнение с паричния отчет и аналитичната отчетност, където част от инструментите в пасива са представени с допълнителна разбивка според това, дали се включват в паричните агрегати.

Особености на секторната месечна отчетност на БНБ

За целите на таблицата чуждестранните вземания на БНБ са обособени по сектори, като са обединени активите, включени в международния валутен резерв, с другите чуждестранни активи на централната банка. Касата във валута, притежаваните СПТ и монетарното злато са представени в колона *некласифицирани*. Чуждестранните активи, групирани според ликвидността им в *международен резерв* или в *други чуждестранни активи*, са посочени в таблица 1.3.5. *Чуждестранни активи и пасиви на БНБ.*

Таблици 1.5.1. и 1.5.2.: Парични агрегати по дефиниция на ЕЦБ* и *Източници на паричните агрегати по дефиниция на ЕЦБ

Таблиците представят паричните агрегати и източниците на парите (*counterparts*) по формата на ЕЦБ.

Освен салда към края на съответния период в таблиците се представят и данни за реални трансакции.

Реална трансакция е създаване, покупка, продажба или ликвидация на финансов актив или пасив. Тя се изчислява, като от разликата в салдата спрямо предходния отчетен период се елиминират всички изменения, които не са вследствие на реална трансакция. Такива са прекласификациите по сектори и инструменти, отстраняването на грешки, корекциите в стойността на ценните книжа, изписванията на вземания и измененията, свързани с движенията на валутните курсове.

Реална трансакция = Крайно салдо – Начално салдо – Прекласификации и други корекции – Валутни преоценки – Други преоценки (изписвания на кредити, корекции в стойността на ценни книжа).

Таблици 1.11.1. до 1.11.3.: Класифицирани рискови експозиции и установени специфични провизии за кредитен риск на банковата система и на банките по групи

Промените във формата на отчета за класифицираните рискови експозиции и установените специфични провизии за кредитен риск отразяват измененията в Наредба № 9 на БНБ за оценка и класификация на рисковите експозиции на банките и за установяване на специфични провизии за кредитен риск, в сила от 30 юни 2008 г. (ДВ, брой 38 от 11 април 2008 г.)

Лихвена статистика

Статистиката на прилаганите от банките лихвени проценти, изготвяна от БНБ, се базира на хармонизирана методология за държавите-членки от еврозоната, установена в Регламент (ЕО) № 63/2002 на Европейската централна банка от 20 декември 2001 година (ЕЦБ/2001/18)[23]. Тя представя информация за лихвените проценти и за обемите по нов бизнес и по салда по депозити и кредити на сектори *нефинансови предприятия* и *домакинства и НТООД*.

Публикуват се и данни за индекси на междубанковия пазар, ОЛП и доходност на държавните ценни книжа.

I. ДЕПОЗИТИ И КРЕДИТИ НА СЕКТОРИ *НЕФИНАНСОВИ ПРЕДПРИЯТИЯ* И *ДОМАКИНСТВА И НТООД*

Видове лихвени проценти и начини на изчисляването им

Лихвените проценти са ефективни годишни проценти. Те са среднопретеглени съответно с обемите по нов бизнес през отчетния период или със салдата към края на отчетния период. Обхващат всички лихвени плащания по депозитите и кредитите, без да включват другите разходи, свързани с тях. В лихвената статистика се представя и *годишен процент на разходите*, който представлява общата стойност на кредита за кредитополучате-

[23] Регламент (ЕО) № 63/2002 на Европейската централна банка от 20 декември 2001 г. относно статистиката на лихвените проценти, прилагани от парично-финансовите институции по депозити и кредити на домакинства и нефинансови предприятия.

ля, изразена като годишен процент от сумата на предоставения кредит (Директива 87/102/ЕИО за потребителския кредит, изменена и допълнена с Директива 90/88/ЕИО и Директива 98/7/ЕО).

Годишният процент на разходите включва всички лихвени плащания по кредита, както и всички такси, комисиони и други разходи за сметка на клиента, извършването на които е условие за отпускането на кредита. Изчислява се само за *кредити за потребление* и за *жилищни кредити*.

Лихвената статистика представя информация за лихвени проценти и обеми по нов бизнес и по салда

- *Нов бизнес* – всяко ново споразумение между клиента и отчетната единица. Нови споразумения са договори, които за първи път определят лихвения процент, сроковете и условията по депозита или кредита. Ново споразумение е и всяко предоговаряне на лихвения процент, сроковете и/или други условия по вече съществуващ договор, когато възможността за такова предоговаряне не е заложена в него, както и предоговаряне на срок с активното участие на клиента.
- *Салда* – всички задължения на отчетните единици към техните клиенти по депозити, както и всички вземания на отчетните единици по кредити (с изключение на тези, които са класифицирани като „необслужвани експозиции“, „загуба“ и „преструктурирани експозиции“ по смисъла на Наредба № 9 на БНБ).

Разбивка по сектори

Лихвената статистика обхваща сектори *нефинансови предприятия* и *домакинства и НТООД,* резиденти на територията на Република България.

Разбивка по инструменти

- *Овърнайт депозити* – депозити, които нямат определен срок и могат незабавно да бъдат изплатени в наличност или суми по тях да бъдат преведени въз основа на банково нареждане или чек без ограничения или санкции. Тук се включват и депозитите до един ден. (За този инструмент лихвените проценти и обемите по нов бизнес и по салда съвпадат).
- *Депозити с договорен матуритет* – депозити, които не са незабавно на разположение, тъй като имат договорен срок или други ограничения при ползването им. Тези депозити не могат да се използват за извършване на плащания и не са конвертируеми в пари в брой без ограничение или санкция. Включват се срочните депозити и други депозити, които имат посочените характеристики (гаранционни депозити; обезпечения; набирателни, ликвидационни сметки и др.).
- *Кредити* – вземания на отчетните единици от кредитополучателите по главници при дадени назаем средства, включително такива вземания, прехвърлени им от трети лица. В обхвата на лихвената статистика не попадат кредити, които са класифицирани като „необслужвани експозиции“, „загуба“ и „преструктурирани експозиции“ по смисъла на Наредба № 9 на БНБ. Кредитите са разделени на две подкатегории: *овърдрафт* и *кредити, различни от овърдрафт*[24]. (За *овърдрафт* лихвените проценти и обемите по нов бизнес и по салда съвпадат).

Валута – български левове

Разбивка по цел на използване (само за сектор *домакинства и НТООД*).

- *Кредити за потребление* – кредити, предоставени за покупка на стоки и услуги, употребявани лично от домакинствата.
- *Жилищни кредити* – кредити, предоставени на домакинствата с цел инвестиране в жилища за собствено ползване или наем, включително за строителство и за подобрения на жилища.
- *Други кредити* – всички останали видове кредити, предоставени на домакинствата, включително кредити за обучение и лечение. В показателя се включват всички кредити с търговска или производствена цел, както и кредитите за *НТООД*.

Разбивка по договорен размер на кредита (само за сектор *нефинансови предприятия*)

- *Кредити с размер до левовата равностойност на 1 млн. евро* (границата от 1 млн. евро се отнася за всеки отделен кредит).
- *Кредити с размер над левовата равностойност на 1 млн. евро* (границата от 1 млн. евро се отнася за всеки отделен кредит).

[24] Вземанията на отчетните единици по репо сделки се включват в показател *кредити, различни от овърдрафт*.

Разбивка по договорен срок

- *Оригинален матуритет* – първоначално определен срок, преди изтичането на който кредитът не може да бъде погасен, а депозитът изплатен, без да бъде наложена санкция.
- *Период на първоначално фиксиране на лихвения процент* – периодът от време, през който лихвеният процент, определен в договора за кредит, не може да се променя.

Отчетен период

Отчетният период е един календарен месец. За целите на лихвената статистика по *салда* се предоставя информация към последния календарен ден на отчетния месец. Информацията по *нов бизнес* обхваща всички нови споразумения, договорени през отчетния месец.

Политика на ревизии

В съответствие с изискванията, заложени в документа на Европейската централна банка Насоки ЕЦБ 2007/9[25], ревизии на данни за минали периоди могат да бъдат извършвани с публикуването на данните за март, юни, септември и декември. Така се осигурява съответствие между паричната и лихвената статистика.

Ревизии на публикувани данни се извършват в следните случаи:

- Получаване на допълнителна информация, неправилна класификация, усъвършенстване на отчетните процедури и отстраняване на допуснати грешки в предоставените данни от страна на отчетните единици;
- Промяна в методологическите стандарти за паричната и за лихвената статистика.

Извършените ревизии се означават с буква **р**.

Източници на данни

Отчетни единици са всички банки в Република България, в т.ч. клоновете на чуждестранни банки. В съответствие с изискванията на Регламент (ЕО) № 2533/98 на Съвета от 23 ноември 1998 г. относно събирането на статистическа информация от ЕЦБ, националните централни банки следва да не публикуват данни, когато могат да бъдат идентифицирани конкретни отчетни единици. В тези случаи общият показател е възможно да не е равен на сумата от неговите компоненти.

II. МЕЖДУБАНКОВ ПАЗАР

Обхват

- *Основен лихвен процент* (ОЛП) – ОЛП за текущия месец е равен на средната аритметична величина от стойностите на индекса ЛЕОНИА за работните дни на предходния календарен месец.

Индекси на междубанковия пазар:

– *ЛЕОНИА (LEONIA: LEv OverNight Interest Average)* – лихвен процент по реални сделки с необезпечени овърнайт депозити в левове, предоставени на българския междубанков пазар;
– *СОФИБОР (SOFIBOR: SOFia Interbank Offered Rate)* – фиксинг на котировките на необезпечени депозити в левове, предлагани на българския междубанков пазар. Той се изготвя за набор от срочности всеки работен ден като средна величина от котировките „продава“, подадени от представителна група банки;
– *EONIA (Euro OverNight Index Average)* и *EURIBOR (EURo InterBank Offered Rate).*

Обработка на данните

- Месечните стойности на индексите са изчислени като средноаритметични от дневните стойности.

Отчетен период

Отчетният период е един календарен месец.

Източници на данни

- Дирекция „Банкова политика“ на БНБ (www.bnb.bg/*Финансови пазари*) – за *ОЛП*, *ЛЕОНИА* и *СОФИБОР*.
- ЕЦБ (www.ecb.int) – за индексите *EONIA* и *EURIBOR*.

[25] Насоки на Европейската централна банка от 1 август 2007 г. относно паричната статистика и статистиката на финансовите институции и пазари (преработени) (ЕЦБ/2007/9), изменени с Насоки ЕЦБ/2008/31 и Насоки ЕЦБ/2009/23.

III. ДОХОДНОСТ НА ДЪРЖАВНИ ЦЕННИ КНИЖА. ДЪЛГОСРОЧЕН ЛИХВЕН ПРОЦЕНТ ЗА ОЦЕНКА НА СТЕПЕНТА НА КОНВЕРГЕНЦИЯ

Обхват

- *Доходност, постигната на вторичния пазар* при сделки с лихвоносни държавни ценни книжа (ДЦК).
- *Дългосрочен лихвен процент за оценка на степента на конвергенция (ДЛП)* – определя се на база доходността до падеж на вторичния пазар по дългосрочна ценна книга (бенчмарк), емитирана от Министерството на финансите (сектор *централно държавно управление*) и деноминирана в национална валута. ДЛП се изчислява в съответствие с изискванията на Европейската централна банка. Допълнителна информация за ДЛП е публикувана на интернет страницата на БНБ (*Статистика/Парична и лихвена статистика/Лихвена статистика/Дългосрочен лихвен процент за оценка на степента на конвергенция*).

Обработка на данните

- Постигнатата доходност по ДЦК е среднопретеглена ефективна доходност от индивидуалните сделки между първичните дилъри на ДЦК през отчетния период.
- Месечната стойност на ДЛП е средноаритметична от дневните му стойности.

Отчетен период

Отчетният период е един календарен месец.

Източник на данни

Управление „Фискални услуги“ (www.bnb.bg/*Фискален агент*) – за доходността на ДЦК.

IV. РАЗПРОСТРАНЕНИЕ НА ИНФОРМАЦИЯТА

Българската народна банка публикува на интернет страницата си пълен комплект от таблици с данни за лихвената статистика в база данни, организирана в динамични редове (www.bnb.bg/*Статистика/Парична и лихвена статистика/Лихвена статистика/Лихвена статистика*).

Таблици с избрани показатели, представителни за лихвената статистика, се публикуват в електронното издание „Лихвена статистика“, в отчетите за първото полугодие и в годишните отчети на Българската народна банка.

Данните се предоставят едновременно на всички потребители.

V. КОНТАКТИ

За въпроси по методологията, прилагана от Българската народна банка или относно публикуваните данни, можете да се обръщате към: Даниела Добрева, началник отдел „Парична и банкова статистика“ (*dobreva.d@bnbank.org*), или на адрес: *mbstatistics@bnbank.org*, или по пощата на следния адрес:

Българска народна банка
Дирекция „Статистика“
Отдел „Парична и банкова статистика“
Пл. „Княз Александър I“ № 1
1000 София, България

2 Външен сектор

Информацията за външния сектор обхваща четири основни категории:
а) платежен баланс;
б) търговия със стоки;
в) дългови индикатори;
г) валутни курсове.

Платежен баланс[26]

Българската народна банка съставя и отчита платежния баланс на страната на основание чл. 42 от Закона за Българската народна банка (обн., ДВ, бр. 46 от 10.VI.1997 г., изм., ДВ, бр. 59 от 2006 г.). Информацията за нуждите на статистиката на платежния баланс се събира на основание на чл. 42 от Закона за БНБ и чл. 710 на Валутния закон (обн., ДВ, бр. 83 от 21.IX.1999 г., изм. и доп., бр. 60 от 2003 г.) и се обработва от отдел „Платежен баланс и външен дълг“ към дирекция „Статистика“ на

[26] Актуализирани методологически бележки към 15 март 2011 г.

БНБ при запазване на нейната пълна конфиденциалност. Българската народна банка изготвя и публикува както аналитичното, така и стандартното представяне на платежния баланс в съответствие с петото издание на *Ръководството по платежен баланс* (МВФ, 1993) и с *Ръководните правила на Европейската централна банка*[27].

Методологията за отчитане на платежния баланс е концептуално свързана с тази на *Системата на националните сметки (СНС)*. Статиите на платежния баланс кореспондират в голяма степен със съответните елементи на сметка *Останал свят* от СНС.

Съществува тясна взаимовръзка и между *Международната инвестиционна позиция* и платежния баланс. Финансовата сметка на платежния баланс представя трансакциите (потоци) на една икономика, свързани с външните ѝ финансови активи и пасиви, които се отразяват върху размера на притежаваните външни финансови активи и пасиви, отчитани в международната инвестиционна позиция.

I. Счетоводни принципи и стандарти

Основното правило, прилагано при съставянето на платежния баланс на България, е прилагането на *двойното счетоводно записване*. Като **кредит, с положителен знак**, се записват: износ на стоки и услуги, получен и начислен доход, компенсиращи записи за безвъзмездно получени реални и финансови ресурси (трансфери), увеличение на финансовите пасиви и намаление на финансовите активи. Като **дебит, с отрицателен знак**, се записват: внос на стоки и услуги, платен и начислен доход, компенсиращи записи на безвъзмездно предоставени реални и финансови ресурси, увеличение на финансовите активи и намаление на финансовите пасиви.

Времето на записване на операциите в платежния баланс е моментът на смяна на собствеността.

Оценяването на трансакциите се извършва на базата на пазарните цени. Ако пазарните цени на трансакциите не са известни, като приближение за тях се използват средни пазарни цени.

Промените в стойността на притежаваните активи или пасиви към чужбина, които се дължат на валутнокурсови и преоценъчни разлики, не се отразяват в платежния баланс.

Платежният баланс на България се отчита в евро и в левове. Преизчисляването в съответната валута се извършва чрез валутния курс към момента на трансакцията. Ако той не е известен или е неприложим по други практически причини, се използва средният за отчетния период валутен курс.

II. Компоненти на платежния баланс

Компонентите на платежния баланс се съставят посредством *Системата за отчитане на международните трансакции* (СОМТ), която включва: 1) отчети на банките, и 2) отчети на предприятията, които имат банкови сметки в чужбина (относно международните операции на резидентите). Тези отчети обхващат всички компоненти на таблицата на платежния баланс. От 1 януари 2010 г. прагът, над който банките имат задължение да предоставят информация за целите на статистиката на платежния баланс, бе увеличен от 25 000 лв. на 100 000 лв. Информацията по определени компоненти на платежния баланс, събирана чрез СОМТ, се замества с данни от други източници: 1) данни за вноса и износа на стоки, предоставяни от НСИ, 2) оценки на БНБ за статиите *Пътувания*, *Пътнически транспорт*, *Компенсация на наетите*, *кредит* и *Парични преводи от българи, живеещи постоянно в чужбина, кредит,* 3) проучване сред предприятията с преки чуждестранни инвестиции и отчети на предприятията с преки инвестиции в чужбина, 4) отчети на банки, други небанкови финансови институции, застрахователни компании и пенсионни фондове за статия *Портфейлни инвестиции, активи*, 5) данни на Централния депозитар АД за статия *Портфейлни инвестиции, пасиви*, 6) отчети от други институции, 7) отчети на предприятия, получили (предоставили) финансови кредити от (на) нерезиденти, и 8) отчети на предприятия по други задължения и вземания (различни от финансови кредити) към нерезиденти.

В аналитичното представяне компонентите на платежния баланс са класифицирани в следните основни категории:

А. Текуща сметка

Текущата сметка обхваща получаването и предоставянето на ***стоки и услуги***, ***доход*** и ***текущи трансфери*** между страната и останалия свят. Потоците, записани в кредитната страна, представляват тази част от брутния вътрешен продукт, предоставени на останалия свят (износ на стоки и услуги), както и предоставянето на фактори на производство, изразени чрез получен (или който следва да бъде получен) доход – компенсации на наетите и инвестиционен доход (лихви, дивиденти и др.).

[27] *Guideline of The European Central Bank on the Statistical Reporting Requirements of The European Central Bank in the Field of Balance of Payments Statistics, The International Reserves Template and International Investment Position Statistics* (ECB/2004/15).

Включват се също така и компенсиращи записи за безвъзмездно получени реални и финансови ресурси (трансфери).

Потоците в дебитната страна представляват брутният продукт, създаден в останалата част на света и придобит от националната икономика (внос на стоки и услуги), както и придобиването на фактори на производство, изразени чрез платен (или който следва да се плати) доход. Включват се също така и компенсиращи записи за безвъзмездно предоставени реални и финансови ресурси.

• Статията *Стоки* в текущата сметка на платежния баланс обхваща преносими стоки, за които е налице смяна на собствеността между резиденти и нерезиденти. Данните за вноса и износа *FOB* (*Free on board*) са базирани на митнически декларации, като кодовете, използвани в тях, са по *Хармонизираната система за описание и кодиране на стоките* на Световната митническа организация, въведена през 1988 г. и допълнена през 1992 г. Считано с данните за януари 2006 г. Българската народна банка и Националният статистически институт съвместно прилагат разработената от тях методология за оценка на вноса по цени *FOB* и на приходите и разходите за товарен транспорт.[28] Методологията се базира на анализ на съотношенията *CIF/FOB* при вноса на стоки в зависимост от различните видове доставки по вноса, както и от използвания транспорт и националност на превозвача.

При представяне на географското разпределение на данните за износа и вноса в платежния баланс на страната се следват следните правила:

Съгласно европейските регламенти, при търговия със страни – членки на ЕС:

- при пристигания страната партньор е държава-членка, от която стоките се изпращат за България.
- при изпращания страната партньор е държава-членка, за която се изпращат стоките.

При данните за търговията със страни извън ЕС:

- при внос страната партньор е тази, която е произвела стоката, наречена „страна на произход“.
- при износ страната партньор е тази, която ще потребява стоките, наречена „страна на потребление“.

Източници: Източник на данните от началото на 2003 г. до края на 2006 г. бе Агенция „Митници“, а за предишни години – „Информационно обслужване“ АД (дирекция ИИЦ). Българската народна банка и НСИ получаваха данните за вноса и износа, допълваха ги с друга информация и допълнително ги обработваха. С въвеждането на системата *Интрастат* (въведена със Закона за статистика на вътрешнообщностната търговия със стоки, ДВ, бр. 51 от 2006 г.) с данните за януари 2007 г. настъпиха промени в начина на отчитане на външната търговия на България с останалите държави – членки на ЕС.

Прилагането на системата Интрастат доведе до промяна на сроковете за получаване и обработка на данните. Информация за износа (изпращания) и вноса (пристигания) на стоки се предоставят от Интрастат-операторите (фирмите, задължени да предоставят информация) на Националната агенция по приходите в срок до 10 дни след изтичането на отчетния месец. Тези данни се изпращат на Националния статистически институт за последваща обработка. Той следва да предоставя на Евростат обобщени месечни данни (без детайли по държави и стоки) в срок до 42 дни след изтичането на отчетния месец. Подробните данни за изпращанията и пристиганията на стоки се предоставят на Евростат в срок до 70 дни след края на отчетния месец.

БНБ получава от НСИ обобщени данни (без детайли по държави и стоки) за стокооборота на страната с другите държави – членки на ЕС, в срок до 35 дни след изтичането на отчетния месец и към тези данни се добавят данните на Агенция „Митници“ за търговията с трети страни. Поради това с публикуването на отчета на платежния баланс за отчетния месец са публикувани само обобщени данни за вноса и износа на стоки. Детайлни данни за изпращанията и пристиганията на стоки БНБ получава от НСИ в срок до 60 дни след изтичането на отчетния месец.

В резултат на тази промени графикът за отчитане на данните за външната търговия от БНБ е следният:

- Предварителни обобщени данни (без детайли по държави и стоки) за отчетния месец се публикуват в срок до 42 дни след изтичане на отчетния месец в таблицата за платежния баланс.
- Предварителни подробни данни (с детайли по държави и стоки) за отчетния месец се предоставят на потребителите в срок не по-рано от 73 дни след изтичане на месеца.

[28] Данните за 2002–2005 г. са базирани на тази методология за оценка на вноса по цени *FOB* и на приходите и разходите за товарен транспорт.

- Частта „Външната търговия на България“ от материала „Платежен баланс на България“ се подготвя тримесечно, в срок не по-рано от 73 дни след края на тримесечието.

Поддържаните серии от данни за вноса и износа на страната на интернет страницата на БНБ се обновяват в срок не по-рано от 73 дни след изтичане на отчетния месец.

БНБ и НСИ взаимно съгласуват данните за вноса и износа, преди да ги публикуват.

• Статията *Услуги* обхваща *транспортни, туристически* и *други услуги*.

Българската народна банка извлича данните за *товарния транспорт* от данните за външната търговия и за *пътническия транспорт* от данните за туризма на базата на оценки.

От януари 2006 г. БНБ въведе нова методология за оценка на приходите и разходите за товарен транспорт. Приходите от товарен транспорт се формират от оценката на приходите на местни превозвачи, свързани с износа на стоки от страната. Разходите се калкулират като оценка на разходите, направени от местни лица, в полза на чуждестранни превозвачи, свързани с вноса на стоки в страната. Приходите и разходите се оценяват по типове транспорт и националност на превозвача. С въвеждането на системата Интрастат от януари 2007 г. настъпиха промени и в начина на оценяване на приходите и разходите от товарен транспорт на България с останалите държави – членки на ЕС. Поради по-дългия срок за получаване от НСИ на подробни данни за търговията на България с останалите държави – членки на ЕС, към датата на публикуване на първоначалния отчет за платежния баланс за съответния месец (42 дни след края на отчетния период) предварителната оценка за приходите и разходите от товарен транспорт е изчислена въз основа на данните от предходни години. Тези оценки подлежат на ревизия след получаване на предварителните подробни данни (с детайли по държави и стоки) за търговията с останалите държави – членки на ЕС, за отчетния месец.

Статия *Пътувания* обхваща стоки и услуги, включително тези, свързани със здравни и образователни услуги, предоставени на туристи, пътуващи служебно или лично. До края на 2006 г. данните за туризма се базират на данни от Министерството на вътрешните работи относно броя на туристите, пресекли границата, както и на оценки на разходите, извършени от един турист на база на методология за оценяване на приходите и разходите от туристически услуги – *Методология за оценка на приходите и разходите от пътувания и туризъм в платежния баланс на България* (Българска народна банка, Министерство на търговията и туризма, 18 ноември 1999 г.).

От началото на 2007 г. данните за броя на чуждестранните граждани, посетили страната, се базират на информация от НСГП и дооценки на НСИ. С данните за януари 2010 г. БНБ въведе нова методология за оценка на приходите и разходите за пътувания и пътнически транспорт. Най-общо моделът за оценка на статия *Пътувания* се базира на произведението на броя на презграничните пътувания по размера на направените разходите за едно пътуване от съответния тип (за по-подробна информация виж *Методология за оценка на статии „Пътувания“, „Пътнически транспорт“ и „Компенсация на наетите – кредит“ на платежния баланс на България* (Българска народна банка, март 2010 г.). Оценките за броя и структурата на презграничните пътувания се базират на данни от Министерството на вътрешните работи относно броя на пресичанията на държавната граница и дооценки на Националният статистически институт. Оценките на размера на разходите, направени по време на едно пътуване, са построени в резултат на данните, събрани от проведеното от БНБ *Проучване на границата сред пътуващите български и чуждестранни граждани (юли 2007 – август 2008 г.)*. С публикуването на данните за януари 2010 г. бяха ревизирани данните за периода 2007–2009 г.

Статията *Други услуги* обхваща постъпленията и плащанията по всички останали категории услуги, различни от тези, свързани с транспорт или пътувания (съобщителни, строително-монтажни, финансови, застрахователни, лизингови, в областта на науката, културата и спорта и др.).

Източници на информация по тази статия до края на 2009 г. са отчетите на банките за извършения от тях и техните клиенти износ и внос на нефакторни услуги и на фирмите, които предоставят тримесечна информация за сметките си в чужбина. От 1 януари 2010 г. влезе в сила Регламент (ЕО) № 924/2009 на Европейския парламент и на Съвета от 16 септември 2009 г. относно презграничните плащания в рамките на Общността и за отмяна на Регламент (ЕО) № 2560/2001, с който се повиши до 100 000 лв. прагът, под който са премахнати задълженията за отчитане въз основа на сетълмент, наложени на доставчиците на платежни услуги за целите на статистическото отчитане на платежния баланс, които са свързани с платежни операции на техни клиенти. Качеството и обхватът на събираната от банките информация зависи в голяма степен от размера на прага, над който банките докладват на БНБ информация за извършвани от тях операции между резиденти и нерезиденти. Въвеждането на праг от 50 000 евро, считано от 1 януари 2010 г., при липса на алтернативен източник, би довело до силно влошаване качеството на данните за платежния баланс на страната и

преди всичко на текущата сметка. Направеният анализ показва, че загубата на информация при някои видове услуги би достигнала до 90%. Поради това БНБ промени методологията за събиране на данни за износа и вноса на услуги и някои други операции в текущата сметка на платежния баланс. От началото на 2010 г. БНБ провежда регулярно тримесечно проучване на постъпленията и плащанията между местни и чуждестранни лица във връзка с получаването и предоставянето на услуги, възнаграждения, осигуровки и безвъзмездните постъпления и плащания, които се включват в текущата сметка на платежния баланс. Въз основа на данните, събрани от това проучване, с данните за януари 2011 г. са публикувани ревизирани данни за месеците на 2010 г. За целите на месечното отчитане на платежния баланс се използват данните от банките за постъпленията и плащанията, свързани с износ и внос на услуги над прага от 100 000 лв., както и дооценки на БНБ за постъпления и плащания под прага от 100 000 лв. След получаването на тримесечните данни от проучването сред предприятията, извършващи внос и износ на други услуги, данните подлежат на ревизия.

• Статията *Доход* включва две категории: 1) *компенсации на наетите,* и 2) *инвестиционен доход*. *Компенсациите на наетите* обхващат надници, заплати и други плащания към нерезиденти, работещи в страната, или получени от резидентите, работещи в чужбина. Компенсациите на наетите обхващат и доход, реализиран в резултат от неофициална заетост. За периода от април 2001 г. до декември 2006 г. БНБ оценява този поток съгласно *Методологията за оценка на потоците, дължащи се на неофициална заетост*, 14 март 2006 г.[29] С данните за януари 2010 г. бе въведена нова методология за оценка на кредитната страна на статия Компенсациите на наетите (виж *Методология за оценка на статии „Пътувания“, „Пътнически транспорт“ и „Компенсация на наетите – кредит“ на платежния баланс на България* (Българска народна банка, март 2010 г.). С публикуването на данните за януари 2010 г. бяха ревизирани данните за периода 2007–2009 г.

Инвестиционният доход покрива постъпления и плащания на доход, свързан с външни финансови активи и пасиви – по преки инвестиции (дивиденти и реинвестирана печалба), портфейлни инвестиции, други инвестиции и по резервни активи.

Главните източници на информация по статия *Доход* са отчетите на банките, другите небанкови финансови институции, застрахователните компании и пенсионните фондове, нефинансовите предприятия, Министерството на финансите и Българската народна банка.

• *Трансфери* са всички реални ресурси и финансови средства, предоставени безвъзмездно от една икономика на друга. *Текущите трансфери* засягат пряко нивото на разполагаемия доход на една икономика и потреблението на стоки и услуги. В този смисъл текущите трансфери намаляват дохода и потребителските възможности на страната донор и увеличават дохода и потребителските възможности на страната получател. В *Текущи трансфери* се включват постъпилите средства по предприсъединителните и присъединителните фондове на Европейския съюз, парични преводи от частни лица, както и дарения, помощи, наследство, печалби от лотарии, пенсии, данъци, вноски за социални осигуровки и др. С данните за януари 2010 г. БНБ въведе нова *Методология за оценка на статия „Парични преводи от българи, живеещи постоянно в чужбина*“. Статията *Парични преводи от българи, живеещи постоянно в чужбина* е подстатия на статията *Текущи трансфери, кредит* в текущата сметка на платежния баланс и е балансираща статия за безвъзмездно получени ресурси в брой или в натура.

Въвеждането на новата методология за отчитане на тези потоци се налага основно поради промяна в официалния праг на отчитане на банките и поради необходимост от обхващане на трансферите, извършени не само по официален път, но и по неофициални канали.

Оценките на емигрантските преводи се базират на умножението на броя български емигранти, превеждащи пари към техни близки, по сума на средния трансфер. Тези изчисления се правят съответно за официалния и неофициалния канал на трансфериране. Сумирането на средствата, трансферирани по двата канала, представлява общата сума на преводите от български емигранти.

Данните за броя на българските емигранти се базират на информация от Държавната агенция за българите в чужбина, българските посолства в чужбина и данни на Евростат. Данните за процента на български емигранти, трансфериращи към техни близки в страната, за дела на трансфериращи по официален канал и неофициален канал и за средния трансфер за всеки от трансферните канали се базират на данни от *Проучване на границата сред пътуващите български и чуждестранни граждани (август 2007 – юли 2008 г.),* проведено от БНБ чрез външен изпълнител. С публикуването на данните за януари 2010 г. бяха ревизирани данните за периода 2007–2009 г.

Източници: Оценки на Българската народна банка, данни за текущите трансфери от Министерството на финансите, Българския червен кръст, Агенцията за чуждестранна помощ и от системата

[29] Данните от април 2001 г. са базирани на тази методология.

за отчитане на информацията от банките за преводите и плащанията между местни и чуждестранни лица.

Б. Капиталова сметка

Капиталовата сметка включва две категории: 1) *капиталови трансфери,* и 2) *придобиване или предоставяне на нематериални, нефинансови активи*. Когато са в натура, капиталовите трансфери включват: 1) прехвърляне на собственост на основни средства, или 2) безвъзмездно опрощаване на пасив от страна на кредитора. Когато е налице плащане, един трансфер е *капиталов,* когато е свързан със или зависим от придобиване или предоставяне на основни средства (например инвестиционни субсидии).

Източници: Българската народна банка получава данни за капиталовата сметка от Министерството на финансите (за капиталови трансфери от фондовете от Европейския съюз), тримесечните отчети на предприятията от нефинансовия сектор, месечните отчети на нотариусите и др.

В. Финансова сметка

Финансовата сметка обхваща всички трансакции (реално извършени и начислени) във външните финансови активи и пасиви на една икономика. Външните активи и пасиви са класифицирани основно според типа на инвестицията. *Финансовата сметка* включва: 1) *преки инвестиции*, 2) *портфейлни инвестиции*, и 3) *други инвестиции*.

• *Преки инвестиции* включва преки инвестиции в чужбина, преки инвестиции в страната и сливания и придобивания. *Пряка инвестиция* е категория в международните инвестиции, при която резидент на една икономика – пряк инвеститор, придобива дълготраен интерес (поне 10% от дяловия капитал или правото на глас) в предприятие, намиращо се в друга икономика – пряко инвестиционно предприятие. Пряката инвестиция включва както първоначалната трансакция, чрез която се установява отношението между прекия инвеститор и прякото инвестиционно предприятие, така и всички последващи трансакции между тях. Трансакциите могат да касаят промяна в участието на прекия инвеститор в капитала на инвестиционното предприятие, промяна във вътрешнофирмената задлъжнялост, както и дела на прекия инвеститор в неразпределената печалба/загуба на предприятието за отчетния период. Преките инвестиции в чужбина се отчитат като актив, преките инвестиции в България – като пасив.

В подстатията *Сливания и придобивания* се отразяват всички сделки по сливания и придобивания, с цел да се елиминира тяхното влияние върху отчитаните данни за преките инвестиции в страната. Международната практика показва, че извършването на такива трансакции като цяло не води до увеличаване на производствените мощности и на заетостта, както и че направените изводи от анализа на данните за преките инвестиции, в които са включени данните за сделки по сливане и придобиване, могат да бъдат неточни относно размера на инвестициите, тяхната динамика, отраслова и географска структура.[30]

Източници: Българската народна банка получава месечни данни за преките инвестиции в страната от Агенцията за приватизация, Централния депозитар и от системата за отчитане на информацията от банките за преводите и плащанията между местни и чуждестранни лица, нотариусите и службите по вписванията; тримесечни данни – от Комисията за финансов надзор, от предприятията с чуждестранно участие, Националния статистически институт, от управление „Банков надзор“ на БНБ, от застрахователните и пенсионноосигурителните дружества; годишни данни – от НСИ за размера на чуждестранните инвестиции в предприятията от нефинансовия сектор.

За преките инвестиции в чужбина Българската народна банка използва информация от формите за декларираме в БНБ на преките инвестиции, от тримесечните отчети на предприятия от нефинансовия сектор и от системата за отчитане на информацията от банките за статистиката на платежния баланс.

• *Портфейлни инвестиции* включва портфейлни инвестиции – активи, и портфейлни инвестиции – пасиви.

Портфейлните инвестиции са вложения в акции, когато техният размер не надвишава 10% от дяловия/акционерния капитал на дружеството, вложения в облигации, бонове, инструменти на паричния пазар или други търгуеми ценни книжа.

Главните източници на информация за статия *Портфейлни инвестиции, пасиви* са от Министерството на финансите, Българската народна банка, банките, предприятията, притежаващи сметки в чужбина, и Централния депозитар.

[30] Виж *European Central Bank, Eurostat, Foreign Direct Investment Task Force Report, March 2004*, параграф 332.

Данни относно активите на страната под формата на портфейлни инвестиции се предоставят от банките (по отношение на портфейлни инвестиции както за тяхна сметка, така и за сметка на техни клиенти), другите финансови институции, застрахователните компании и пенсионните фондове, БНБ и от Министерството на финансите.

• *Други инвестиции* включва търговски кредити, заеми, валутни депозити и други активи и пасиви.

В платежния баланс под *търговски кредит* се разбират вземания между партньори по търговска сделка, които не са секюритизирани с търгуеми ценни книжа.

Основен източник на информация за търговските кредити са тримесечните отчети на местните лица за техните вземания от и задължения към чуждестранни лица.

Статия *Заеми* включва получени и изплатени главници по дългосрочни и краткосрочни заеми между резидент и нерезидент, които заеми не са секюритизирани с търгуеми ценни книжа. От статия *Заеми, пасиви* се изключват трансакциите, свързани с получаване или погасяване на главници по кредити, отпуснати от МВФ, както и получаването на главници по заеми, отпуснати в подкрепа на платежния баланс. Последните се записват в съответните статии на *група Д. Резерви и друго финансиране*.

Данните за заемите се съставят на базата на информация, предоставяна от Министерството на финансите, БНБ, банките и директно от предприятията, предоставили/получили кредити към/от чужбина. Поради това, че последните се отчитат тримесечно пред БНБ, месечните данни по статията *Заеми*, *други сектори* (актив/пасив) се ревизират всяко тримесечие.

Статията *Валута и депозити* представя в актива си измененията във валутните депозити на резиденти в чужбина, а в пасива си – измененията в задълженията на банките, опериращи на територията на България, към нерезиденти в местна и чужда валута. Съгласно основните принципи, залегнали в *Ръководството по платежен баланс* (МВФ, 1993), при отчитане на промените във валутните депозити Българската народна банка елиминира промените в тях, дължащи се на валутнокурсови разлики.

Статиите *Други активи* и *Други пасиви* включват осъществените трансакции по разни разчети, непокрити в останалите категории и натрупаните просрочия на дълг.

Г. Грешки и пропуски (нето)

Грешки и пропуски (нето) е компенсаторна статия. Тя съществува в представянето на платежния баланс, защото системата за набиране на данни, която Българската народна банка използва, не е затворена, а представлява комбинация от различни източници на информация. За разлика от други статистически отчети като например паричната статистика, набирането на информацията, необходима за съставяне на платежния баланс, не може да се ограничи само до използването на счетоводните отчети на банките като единствен източник на данни.

Колебанията в *Грешки и пропуски (нето)* както в знака, така и в размера, се дължат главно на: 1) ревизии на данните за вноса и износа, 2) усъвършенстване на методологията за компилиране на отделните статии на платежния баланс, и 3) съществуването на обективни ограничения при събиране на информацията по отделни статии на баланса.

Д. Резерви и друго финансиране

• *Резервните активи* включват тези външни активи, които са на разположение и са контролирани от централната банка (правителството), и се използват за пряко финансиране на дефицити на платежния баланс. Резервните активи включват монетарното злато, специалните права на тираж, резервната позиция при МВФ, валутните активи (включващи валутни депозити и ценни книжа) и други вземания. Записванията в тази категория се отнасят до трансакциите по активите на управление „Емисионно“ на БНБ. Данните за промените в резервните активи се включват в платежния баланс, като се изчистват от промените, предизвикани от валутнокурсовите разлики и ценовата преоценка.

Тази група в аналитичното представяне на платежния баланс включва също и *Ползвани кредити от МВФ* и статията *Извънредно финансиране*. Извънредното финансиране обхваща кредитите, получени в подкрепа на платежния баланс, както и отсрочени/преструктурирани плащания и плащания на просрочия, произтичащи от проблеми с платежния баланс. В съответствие с методологията за отчитане на операциите по *извънредното финансиране* (*Ръководство по платежен баланс* на МВФ, 1993, т. 454) платените главници по кредитите, получени в подкрепа на платежния баланс, се отразяват във **Финансовата сметка,** в позицията *Други инвестиции – пасиви – Заеми – Държавно управление*.

III. Периодичност, честота и своевременност на публикациите по платежния баланс

Българската народна банка съставя и публикува месечно платежния баланс. Съгласно своя календар БНБ извършва публикациите в рамките на шест седмици (42 календарни дни) след изтичането на отчетния период.

IV. Политика на ревизиране на данните

Ревизиите на публикуваните оценки на платежния баланс са типични за много системи за набиране на данни за платежния баланс, прилагани в други страни. Те са в съответствие с *Календара на ЕЦБ за обмен на данните за платежния баланс, международната инвестиционна позиция, резервните активи в рамките на ЕСЦБ* (включващ и календар за ревизиите). С публикуването на ревизии потребителите своевременно биват информирани относно актуализираните данни по съответните статии.[31] Политиката на Българската народна банка за ревизии на данните се базира на следните принципи:

1) С данните за първия месец от всяко тримесечие се ревизират месечните данни за цялата текуща година. С данните за втория и третия месец от всяко тримесечие се ревизират данните само за предходния месец.
2) При наличие на текущи промени в резултат от събрана допълнителна информация, както и поради елиминирането на грешки, Българската народна банка своевременно информира потребителите посредством месечните прессъобщения и чрез бележките към таблицата на платежния баланс.
3) Когато се правят значителни ревизии в резултат от промени в методологията за отчитане на определени компоненти на платежния баланс или по други причини, с цел да улесни своите потребители Българската народна банка ги информира предварително за предстоящите промени.

V. Разпространение на информацията

Българската народна банка разпространява месечните данни за платежния баланс чрез страницата си в интернет – *www.bnb.bg*

Данните се публикуват също така и в отчетите за първото шестмесечие и годишните официални отчети на Българската народна банка. Данните се предоставят едновременно на всички потребители.

VI. Контакти

Въпроси по методологията, прилагана от Българската народна банка, или относно публикуваните данни по платежния баланс можете да изпращате на Емил Димитров, директор на дирекция „Статистика“, и на Лиляна Банчева, началник на отдел „Платежен баланс и външен дълг“, по електронната поща на адреси съответно *Dimitrov.E@bnbank.org* и *Bancheva.L@bnbank.org* или по пощата на следния адрес:

Българска народна банка
Отдел „Платежен баланс и външен дълг“
Пл. „Княз Александър I“ № 1
1000 София

Внос и износ

I. Източници на данни

Източник на данните от началото на 2003 г. до края на 2006 г. бе Агенция „Митници“, а за предишни години „Информационно обслужване“ АД (дирекция ИИЦ). Българската народна банка и НСИ получаваха данните за вноса и износа, допълваха ги с друга информация и допълнително ги обработваха. До края на 2006 г. всички фирми, извършващи внос или износ на стоки, бяха задължени да декларират тази дейност чрез митнически декларации.

След 1 януари 2007 г. фирмите, извършващи стокообмен с държавите – членки на ЕС, се отчитат по системата Интрастат (въведена със Закона за статистика на вътрешнообщностната търговия със стоки, ДВ, бр. 51 от 2006 г.). Съгласно закона фирмите, които имат оборот над определения от НСИ праг за декларираме, подават Интрастат-декларации пред Националната агенция по приходите. Агенцията следва да извършва контрол на обхвата на задължените лица, да следи за изпълнение на задълженията им по системата Интрастат, както и да контролира достоверността на предоставяните данни. Данните от Интрастат-декларациите се изпращат на НСИ за последваща обработка.

[31] Годишните данни за преките чуждестранни инвестиции в страната се ревизират с 15 месеца закъснение след изтичането на отчетния период (след получаване на годишните данни на НСИ за предприятията от нефинансовия сектор).

Вносът и износът с трети страни (извън ЕС), както и движението на стоки в ЕС, осъществявано под митнически контрол, продължават да се отчитат чрез митнически декларации, като Агенция „Митници“ предоставя данните за обработка на НСИ. Институтът обединява тези данни с информацията по системата Интрастат, обработва ги и след извършване на допълнителни оценки предоставя данните на потребителите, в т.ч. и на Българската народна банка.

II. Срокове за получаване на данните

БНБ получава от НСИ обобщени данни (без детайли по държави и стоки) за стокооборота на страната с другите държави – членки на ЕС, в срок до 35 дни след изтичането на отчетния месец. Детайлни данни за изпращанията и пристиганията на стоки БНБ получава от НСИ в срок до 60 дни след изтичането на отчетния месец. Данните за търговията с трети страни се получават от НСИ до 29-о число на месеца, следващ отчетния.

III. Основни принципи на отчитане

Износът се отчита по цени *FOB*, а вносът – по цени *CIF*, като за нуждите на платежния баланс вносът се преизчислява по цени *FOB*. Използваната система за кодиране на стоките се базира на *Хармонизираната система за описание и кодиране на стоките* на Световната митническа организация, въведена през 1988 г. и допълнена през 1992 г.

В съответствие със съвместната методология на БНБ и НСИ от 1999 г. вносът и износът се отчитат по системата на *Специална търговия*, като моментът на регистрация на трансакциите е моментът (датата) на оформяне на митническите декларации или месецът, през който са извършени вътрешнообщностните изпращания или пристигания по системата Интрастат. Критериите за описание на страните партньори са, както следва: *внос* – по страна на произход на стоките, *износ* – по страна на получател на стоката, т.е. последната известна страна, където стоката трябва да бъде доставена. С цел съпоставимост на поддържаните от БНБ статистически редове за вноса и износа по *Основни търговски партньори и региони* тези критерии са приложени от БНБ и за данните след 1 януари 2007 г.

Съгласно съвместната методология, преди да публикуват данни за вноса и износа, БНБ и НСИ взаимно съгласуват данните за общия размер на вноса и износа и търговското салдо.

IV. Видове таблици за вноса и износа

А. Начин на използване

За целите на икономическия анализ БНБ публикува таблиците *Начин на използване*. Основата за тяхното конструиране са 4-значните кодове по *Хармонизираната система за описание и кодиране на стоките*, групирани от гледна точка на предназначението и крайното използване на съответната стока. Основни принципи при разпределянето на стоките в съответните групи са: от една страна, целта на тяхното използване, и от друга, степента на преработката им. Таблиците са месечни, тримесечни и годишни.

Б. Основни търговски партньори и региони

В таблиците *Основни търговски партньори и региони* са включени само по-важните държави и региони за износа (вноса) на страната. Разделението на държави – членки на Европейския съюз, на групите „Европейски съюз – 15“ и „ЕС – нови държави-членки“ е в съответствие с практиката и изискванията на Евростат и ЕЦБ. Таблиците са месечни, тримесечни и годишни.

В. Основни търговски региони по начин на използване

Таблиците *Основни търговски партньори по начин на използване* представят разрез на вноса и износа на страната по географски признак и по групи стоки. Таблиците са тримесечни и годишни.

Г. Валутна структура на вноса и износа

В таблиците *Валутна структура на вноса и износа* са показани относителните дялове на различните валути в трансакциите по вноса и износа. Таблиците са тримесечни и годишни.

Във всички публикувани таблици износът е отчетен по цени *FOB*, а вносът по цени *CIF*.

V. Разпространение на информацията

Българската народна банка разпространява данните за вноса и износа на България чрез страницата си в интернет – *http://www.bnb.bg*. Данни за външната търговия на страната се включват в отчетите за първото шестмесечие и годишните официални отчети на Българската народна банка.

На страницата на БНБ в интернет са представени статистически редове за вноса и износа по *Начин на използване* и по *Основни търговски партньори и региони* от 1995 г. За тези серии същест-

вува възможност за търсене по определен период (месец, тримесечие, година) и по група стоки (търговски партньори). Отделно за същия период са публикувани и тримесечни и годишни таблици *Основни търговски региони по начин на използване* и *Валутна структура на вноса и износа* (до декември 2006 г.).

VI. Периодичност, честота и своевременност на публикациите за вноса и износа

Поддържаните на интернет страницата на БНБ серии от данни за вноса и износа на страната се обновяват в срок не по-рано от 73 дни след изтичане на отчетния месец. В срок до шест седмици (42 дни) след края на отчетния период с публикуването на платежния баланс за отчетния месец се публикуват само обобщени данни за вноса и износа на стоки.

VII. Политика на ревизиране на данните

Съгласно установената практика БНБ прави месечни ревизии на данните си за последните три месеца, а тримесечно ревизира данните за всички месеци на отчетната година. В случай че получава непълни и/или некачествени данни, БНБ може да извършва и по-чести ревизии на данните за месеците на отчетната година.

VIII. Контакти

Допълнителна информация по методологията или публикуваните данни за външната търговия и платежния баланс можете да получите от Лиляна Банчева, началник на отдел „Платежен баланс и външен дълг“, тел. (+359 2) 9145 1439, електронен адрес *Bancheva.L@bnbank.org*.

Брутен външен дълг[32]

При отчитане на брутния външен дълг на страната Българската народна банка се придържа към международните стандарти и изисквания, заложени в *Ръководството по статистика на външния дълг*, подготвено от няколко международни организации и издадено от МВФ[33], и в *Ръководството по платежен баланс*, МВФ, 5-о издание, 1993 г. Това осигурява, от една страна, международна съпоставимост на данните, а от друга – съпоставимост между информацията за външния дълг с тази на платежния баланс, на международната инвестиционна позиция и на националните сметки. Данните за брутния външен дълг са и важен източник на информация за определени статии на платежния баланс и на международната инвестиционна позиция.

Българската народна банка изготвя и разпространява месечни статистически данни за брутния външен дълг, разпределен по институционални сектори.

Публикациите обхващат месечни данни относно: 1) размера на брутния външен дълг, 2) обслужване на брутния външен дълг, и 3) новополучените кредити и депозити. Тримесечно с данните към края на отчетното календарно тримесечие се публикува и допълнителна информация по кредитори.

I. Счетоводни принципи и стандарти

При изготвяне на статистическите данни по дълга БНБ се придържа към **международната дефиниция за външния дълг**: „Брутният външен дълг към даден момент представлява размерът на текущите и безусловни задължения, изискващи плащане(ия) на главница и/или лихва от дебитора в даден бъдещ момент, които се дължат на нерезиденти от резидентите на дадена икономика.“[34]

Основният критерий за включване на едно задължение към размера на външния дълг на страната е то да бъде **емитирано от резидент и да се дължи на нерезидент**[35], без значение дали е емитирано на местните или на международните финансови пазари. При трансакциите също се отчитат само сделки, осъществени между резидент и нерезидент. В таблиците за дълга БНБ отчита само размера **на реално отпуснатите, а не на договорените траншове**.

Размерът на задълженията се отчита по **номинална, а не по пазарна стойност** дори когато са налице търгуеми дългови инструменти. Брутният външен дълг на България се отчита в евро.

При съставяне на данните по дълга разделението между краткосрочен и дългосрочен дълг се базира на **оригиналния, а не на остатъчния срок до падежа**. В дългосрочния дълг се включват всички задължения с оригинален срок до падежа над 1 година, както и всички задължения по преки инвестиции[36], а в краткосрочния – тези със срок до падежа 1 година или по-малко. Към размера на краткосрочния дълг се отнасят и просрочията на дължими лихви и главници.

---

[32] Актуализирани методологически бележки към 24 февруари 2009 г.

[33] *External Debt Statistics: Guide for Compilers and Users, IMF, 2003 (Bank for International Settlements, The Commonwealth Secretariat, Eurostat, International Monetary Fund, Organization for Economic Co-operation and Development, The Paris Club Secretariat, The United Nations Conference on Trade and Development, the World Bank).*

[34] Пак там, с. 7, параграф 2.3.

[35] За дефинициите на резидент и нерезидент виж Ръководство по платежен баланс, МВФ, 5-о издание, 1993 г., параграфи 57–58.

[36] *External Debt Statistics: Guide for Compilers and Users*..., параграфи 3.14 и 7.5.

II. Компоненти на брутния външен дълг

А. По институционални сектори

Структурата на таблицата за размера на брутния външен дълг е в съответствие с изискванията на *Ръководството по статистика на външния дълг*, подготвено от няколко международни организации и издадено от МВФ.

При представянето на дълга основното разделение е по институционални сектори – държавно управление, централна банка, банки и други сектори. Задълженията, свързани с преки инвестиции, са публикувани на отделен ред с оглед тяхната специфика. Класификацията по институционални сектори е в съответствие с *Ръководството по платежен баланс*, МВФ, 5-о издание, 1993 г. В рамките на всеки сектор задълженията са класифицирани според срочността им краткосрочни и дългосрочни, и по видове дългови инструменти.

Държавно управление

Дългът на сектор *държавно управление* обхваща: 1) дълга на централното правителство, 2) дълга на местните органи на управление, 3) дълга на социалноосигурителните фондове, и 4) дълга на други институции с нестопанска цел, които се контролират и финансират от държавата. Дългът на банки и небанкови предприятия с повече от 50% държавна собственост, които функционират като предприятия със стопанска цел, или т.нар. квазикорпорации, не се включва в размера на дълга на сектор *държавно управление*, а към съответните институционални сектори – *банки* или *други сектори*. Дългът на сектор *държавно управление* е дългосрочен и е представен по видове дългови инструменти. Основните подстатии са *Облигации* и *Заеми*. В статия *Заеми* се включват всички задължения на държавно управление, които не са секюритизарани с търгуеми ценни книжа. Към този раздел се отнасят също така и кредитите, отпуснати на правителството от МВФ. В подстатия *Облигации* се отчитат задължения на правителството по емитирани от него ценни книжа на международните финансови пазари, като в тази статия се записва целият размер на емисията. Частта от емисията (брейди облигациите, еврооблигациите и глобалните облигации), притежавана от резиденти към края на отчетния период, се отчита с отрицателен знак в статия *Облигации, притежавани от резиденти*. В подстатия *Облигации* се отчитат и държавните ценни книжа, емитирани от правителството на вътрешния пазар и закупени от нерезиденти.

Източници на данни: Основен източник на данни е *Регистърът на държавния и държавногарантирания дълг* на Министерството на финансите (до 31.XII.2002 г. източник на данни бе *Системата за регистриране, обслужване и управление на дълга* на Министерството на финансите и на Българската народна банка). Други източници на данни са дирекция „Депозитар на държавни и гарантирани от държавата дългове“ на БНБ, Централен депозитар АД и банките.

Централна банка

В този сектор в съответствие с международната методология по статистика на външния дълг се включват заемите, отпуснати на БНБ. Данните са от *Регистъра на държавния и държавногарантирания дълг* на Министерството на финансите.

Банки

В краткосросрочния дълг на банките се включват задълженията по краткосрочни заеми, получени от нерезиденти, депозитите на нерезиденти в местните банки, както и други пасиви към нерезиденти. В подстатия *Депозити* се включват както валутните, така и левовите депозити на нерезиденти в местни банки. При нетно нарастване на депозитите в банковата система това се отчита в таблица *Получени нови кредити и депозити*, а при нетно изтегляне на депозити – в таблицата за обслужване на външния дълг като изплащане на главница по подстатия *Депозити*. В съответствие с *Ръководството по статистика на външния дълг* в размера на външния дълг не се включват депозитите, свързани с условни задължения[37]. Дългосрочният дълг на банките включва заеми и облигации, емитирани от банките и притежавани от нерезиденти.

Източници на данни: Информация за размера и трансакциите по външни заеми се получава месечно пряко от банките чрез статистическа форма за техните външни задължения. Източник на данните за *Депозити* и *Други задължения* на банките е отдел „Парична и банкова статистика“ в дирекция „Статистика“ на БНБ. Източник на информацията за размера на облигационните заеми, емитирани от банките и притежавани от нерезиденти, е Централният депозитар.

Други сектори

Дългът на *Други сектори* обхваща външните задължения на търговските фирми от реалния сек-

[37] *External Debt Statistics*..., параграф 2.10.

тор (включително заемите, за които има поети държавни гаранции, и заемите на фирми с преобладаващо държавно участие) и на домакинствата.

В краткосросрочния дълг на търговските фирми се включват задълженията по краткосрочни заеми, получени от нерезиденти, търговските заеми, както и други пасиви към нерезиденти. Дългосрочният дълг на търговските фирми включва заеми и облигации, емитирани от търговските фирми и притежавани от нерезиденти.

Източници: Информацията за финансовите заеми се събира посредством статистическата форма СПБ-4 – *Отчет за финансовите кредити между местни лица и чуждестранни лица*, която обхваща информация за размера и различните типове трансакции по кредита. Тъй като Валутният закон предвижда тримесечна отчетност на тези задължения, за първите два месеца на всяко тримесечие БНБ публикува данни за небанковите предприятия, които се базират както на предоставените от фирмите планове за погасяване на получените от тях заеми, така и на оценки. В подстатия *Търговски кредити* се отчитат съответните задължения на резиденти към нерезиденти[38]. Информацията за тези задължения се събира от БНБ посредством форма СПБ-6Б – *Отчет за задълженията на местни лица към чуждестранни лица*. Поради тримесечната отчетност по тази форма, предвидена от Валутния закон, за първите два месеца на всяко тримесечие БНБ публикува оценки за търговските кредити. Информацията за задълженията на физическите лица към нерезиденти се събира от БНБ посредством годишна форма СПБ-8 – *Отчет за вземанията и задълженията на местни физически лица*.

Преки инвестиции: вътрешнофирмени заеми

При представянето на брутните външни задължения според международната методология задълженията на страната, свързани с вътрешнофирмено кредитиране, са показани на отделен ред. (Задълженията във връзка с дялово участие (дялов капитал и реинвестирана печалба) с изключение на привилегировани акции, които са дългов инструмент, не се включват в концепцията на външния дълг.) Задълженията по преки инвестиции се включват в размера на дългосрочния външен дълг.

Б. По кредитори

В съответствие със структурата, препоръчана от *Ръководството по статистика на външния дълг*, се подготвят и тримесечни таблици за размера на брутния външен дълг по сектори на кредиторите.

В. Публичен и публичногарантиран външен дълг и частен негарантиран външен дълг

В публичния и публичногарантирания външен дълг съгласно параграфи 5.5–5.6 на *Ръководството по статистика на външния дълг* се включва дългът на сектор *държавно управление*, на сектор *централна банка*, на банките от публичния сектор, на нефинансовите предприятия от публичния сектор, както и публичногарантираният дълг на частния сектор. Частният негарантиран външен дълг обхваща дълга на банките и на нефинансовите предприятия, който не е обхванат в публичния и публичногарантирания външен дълг. Данните са месечни.

III. Периодичност, честота и своевременност на публикациите по брутния външен дълг

Българската народна банка съставя и публикува месечни данни за размера и обслужването на брутния външен дълг на страната, както и за новополучените кредити и депозити. Месечно се разпространяват и данни за индикаторите на външния сектор, включително и данни за индикаторите на външния дълг.

Българската народна банка публикува данните съгласно обявения календар. При необходимост от промяна на датата за публикуване банката информира потребителите минимум една седмица преди предварително определената дата.

IV. Политика на ревизиране на данните

Политиката на Българската народна банка за ревизиране на данните се базира на следните принципи:

1) Всяка месечна публикация включва ревизии на данните за предходните три месеца, а всяка тримесечна публикация – ревизии на месечните данни за цялата текуща година.
2) При наличие на текущи промени в резултат от събрана допълнителна информация, както и поради елиминирането на грешки Българската народна банка своевременно информира потребителите посредством месечните прессъобщения и чрез бележките към таблиците на брутния външен дълг.

[38] За дефиницията на търговски кредит виж Ръководство по платежен баланс, МВФ, 5-о издание, 1993, гл. XX, параграф 414, и *External Debt Statistics*..., глава 3, параграф 133.

3) Когато се правят значителни ревизии в резултат от промени в методологията за отчитане на определени компоненти на брутния външен дълг или по други причини, с цел да улесни своите потребители Българската народна банка информира предварително за предстоящите промени.

V. Разпространение на информацията

Българската народна банка публикува месечните данни за брутния външен дълг на своята страница в интернет – *www.bnb.bg*. Данните се публикуват и в отчетите за първото шестмесечие и годишните официални отчети на банката. Данните се предоставят едновременно на всички потребители.

VI. Контакти

Въпроси по методологията, прилагана от Българската народна банка, или относно публикуваните данни за брутния външен дълг можете да изпращате на Емил Димитров, директор на дирекция „Статистика“ и на Лиляна Банчева, началник на отдел „Платежен баланс и външен дълг“, на електронни адреси съответно *Dimitrov.E@bnbank.org* и *Bancheva.L@bnbank.org,* или по пощата на адрес:

Българска народна банка
Отдел „Платежен баланс и външен дълг“
Пл. „Княз Александър I“ № 1
1000 София

Международна инвестиционна позиция на България[39]

Българската народна банка съставя и отчита международната инвестиционна позиция (МИП) на страната. Информацията за нуждите на статистиката на международната инвестиционна позиция се събира на основание на чл. 42 от Закона за БНБ (обн., ДВ, бр. 46 от 10.VI.1997 г.; изм., ДВ, бр. 59 от 2006 г.) и чл. 7–10 на Валутния закон (обн., ДВ, бр. 83 от 21.IX.1999 г., изм. и доп., бр. 59 от 2006 г.) и се обработва от отдел „Платежен баланс и външен дълг“ към дирекция „Статистика“ на БНБ при запазване на пълна конфиденциалност. Българската народна банка изготвя и публикува международната инвестиционна позиция в съответствие с петото издание на *Ръководството по платежен баланс (МВФ, 1993)* и с *Ръководните правила на Европейската централна банка*[40]. Международната инвестиционна позиция се съставя и публикува тримесечно.

Методологията за отчитане на международната инвестиционна позиция е концептуално свързана с тази на платежния баланс. Финансовата сметка на платежния баланс представя трансакциите (потоци) на дадена икономика (свързани с външните ѝ финансови активи и пасиви), които се отразяват върху размера на притежаваните външни финансови активи и пасиви, отчитани в международната инвестиционна позиция.

Съществува тясна взаимовръзка и между *международната инвестиционна позиция, Брутния външен дълг* и *Системата от национални сметки (СНС)*. Статиите на международната инвестиционна позиция съответстват до голяма степен на същите елементи от сметка *Останал свят* от СНС.

I. Счетоводни принципи и стандарти

Времето на записване на операциите в международната инвестиционна позиция е краят на отчетния период.

Оценяването на позициите се извършва на базата на пазарните цени. Ако пазарните цени на трансакциите не са известни, като приближение за тях се използват средни пазарни цени.

Промените в стойността на притежаваните активи или пасиви към чужбина, които се дължат на валутнокурсови и преоценъчни разлики, се отразяват в международната инвестиционна позиция.

Международната инвестиционна позиция на България се отчита в евро и в левове. Преизчисляването в съответната валута се извършва, като се прилага валутният курс към края на отчетния период.

II. Компоненти на международната инвестиционна позиция

Международната инвестиционна позиция представя външните финансови активи и пасиви на страната към края на определен период. Първото ниво на класификация в международната инвестиционна позиция е разделянето на *активи* и *пасиви*. Второто ниво на класификация по функцио-

[39] Актуализирани методологически бележки към 30 декември 2008 г.

[40] *Guideline of The European Central Bank on the Statistical Reporting Requirements of The European Central Bank in the Field of Balance of Payments Statistics, The International Reserves Template and International Investment Position Statistics* (ECB/2004/15).

нални категории е в пълно съответствие с представянето на финансовата сметка на платежния баланс. Функционалните категории *активи* и *пасиви* са: *преки инвестиции*, *портфейлни инвестиции*, *финансови деривати* и *други инвестиции*. В активите се включват и резервните активи на страната. Третото ниво на класификация е по инструменти. Инструментите, класифицирани в статиите *портфейлни инвестиции* и *други инвестиции*, са показани още и по резидентен сектор, а при *други инвестиции* се представя и матуритетът на заемите.

Компонентите на международната инвестиционна позиция са класифицирани в следните основни категории:

А. Преки инвестиции

Пряка инвестиция е категория в международните инвестиции, при която резидент на една икономика – пряк инвеститор – придобива дълготраен интерес (поне 10% от дяловия капитал или правото на глас) в предприятие, намиращо се в друга икономика – пряко инвестиционно предприятие. Пряката инвестиция включва както първоначалната трансакция, чрез която се установява отношението между прекия инвеститор и прякото инвестиционно предприятие, така и всички последващи трансакции между тях. Трансакциите могат да водят до промяна в участието на прекия инвеститор в капитала на инвестиционното предприятие, промяна във вътрешнофирмената задлъжнялост, както и в дела на прекия инвеститор в неразпределената печалба/загуба на предприятието за отчетния период. Вътрешнофирмените вземания и задължения се отчитат отделно, като се следва принципът за посоката на първоначалната трансакция.

Източници: Информацията за размера на преките чуждестранни инвестиции се извлича от месечни, тримесечни и годишни отчети на финансовия и нефинансовия сектор. За отделни елементи на позицията по преки инвестиции се използват наличните данни за размера им към края на всяко тримесечие. Други елементи на позицията, за които БНБ не разполага с данни за размера, се оценяват, като към размера на инвестициите от предходния период се натрупват потоците от отчетния период, отразени в платежния баланс.

За преките инвестиции в чужбина Българската народна банка използва информация от формите за декларираме в БНБ на преките инвестиции, от тримесечни отчети на предприятия от нефинансовия сектор и от месечни отчети за статистиката на платежния баланс на банките. По-късно размерът на преките инвестиции в чужбина се актуализира с данни от годишно проучване на БНБ за преките инвестиции в чужбина.

Българската народна банка получава месечни данни за преките инвестиции в страната от Централния депозитар, от отчетите за статистиката на платежния баланс на банките, от нотариусите и Агенцията за приватизация; тримесечни данни – от управление „Банков надзор“ – отчети за капитала и доходите на банките с чуждестранно участие, от предприятия с чуждестранно участие за междуфирмените задължения и вземания и от проучването на БНБ сред основните инвестиционни предприятия от нефинансовия сектор. Размерът на дяловия капитал на предприятията от нефинансовия сектор, получен от данните за потоците в платежния баланс, се допълва или замества с данни от годишното проучване на НСИ за размера на чуждестранните инвестиции. БНБ изготвя и данни за географското и секторното разпределение на преките инвестиции в страната и чужбина.

Б. Портфейлни инвестиции

Размерът на статията *портфейлни инвестиции* включва активите и пасивите в акции и дългови ценни книжа на България към останалия свят. Дълговите ценни книжа се разделят на облигации (с матуритет повече от една година) и инструменти на паричния пазар (с матуритет, по-малък от една година).

Източници: Размерът на статията *портфейлни инвестиции – активи,* включва ценните книжа, емитирани от чуждестранни и притежавани от местни лица. Източниците за размера на *портфейлните инвестиции – активи,* на централната банка и сектор *държавно управление*, които не са част от официалните резервни активи, са дирекция „Главно счетоводство“ на БНБ и Министерството на финансите. Размерът на *портфейлните инвестиции – активи*, държани от банките, се съставя на база на месечните отчетни форми на банките (на база счетоводни данни), докато данните за активите на други сектори се докладват от инвестиционните посредници и другите финансови институции.

Размерът на статията *портфейлни инвестиции – пасиви,* включва ценните книжа, емитирани от местни лица и притежавани от чуждестранни лица. Основният източник на информация за тази статия са: 1) Централният депозитар, който предоставя месечни данни за размера на потрфейлните инвестиции по сектори, и 2) финансовите посредници – за инвестициите на местни лица в ценни

книжа, емитирани от местни лица в чужбина. Министерството на финансите, БНБ и банките са основните източници на данни за инвестициите в дългови ценни книжа за секторите *централна банка* и *държавно управление*.

В. Финансови деривати

Активите и пасивите по статията *финансови деривати* включва дериватни финансови инструменти, като форуърди, фючърси, суапове, опции и други. Основен източник на данни за тази статия са банките.

Г. Други инвестиции

Други инвестиции включва размера на активите и пасивите по търговски кредити, заеми, валутни депозити и други активи и пасиви.

Според изискванията на петото издание на *Ръководството по платежен баланс* под търговски кредит се разбира възникване на кредитни вземания или задължения между партньори по сделки във връзка с покупко-продажба на стоки или услуги, авансови плащания и други подобни, които не са секюритизирани с търгуеми ценни книжа.

Статия *заеми* включва получени и изплатени главници по дългосрочни и краткосрочни заеми между местно и чуждестранно лице, които не са секюритизирани с търгуеми ценни книжа. Статията *валута и депозити* представя в актива си размера във валутните депозити на местни лица в чужбина, а в пасива си – размера на задълженията на банките, опериращи на територията на България, по депозити на чуждестранни лица, както и касовите наличности във валута. Статиите *други активи* и *други пасиви* включват осъществените трансакции по разни разчети, непокрити в останалите категории, включително натрупаните просрочия на дълг.

Източници: Основен източник на информация за търговските кредити на нефинансовия сектор са тримесечните отчети на местните лица за техните вземания (статистическа форма СПБ-6А) и задължения (статистическа форма СПБ-6А) от/към чуждестранни лица. Данните за размера на заемите се компилират на базата на информация, предоставяна от Министерството на финансите, БНБ, от банките и пряко от предприятията, предоставили/получили кредити на/от чужбина.

Д. Резервни активи

Според изискванията на петото издание на *Ръководството по платежен баланс резервните активи* включват тези външни активи, които са на разположение на и са контролирани от централната банка (правителството) и се използват за пряко финансиране на дефицити на платежния баланс. Резервните активи включват монетарното злато, специалните права на тираж, резервната позиция при МВФ, валутните активи (включващи валутни депозити и ценни книжа) и други вземания. Записванията в тази категория представляват активите на управление „Емисионно“ на БНБ.

III. Периодичност, честота и своевременност на публикациите относно международната инвестиционна позиция

Българската народна банка съставя и публикува тримесечно международната инвестиционна позиция на страната. Съгласно своя календар БНБ извършва публикациите в рамките на три месеца след изтичането на отчетния период.

IV. Политика на ревизиране на данните

Политиката на Българската народна банка за ревизиране на данните се базира на следните принципи:

1) Всяка публикация включва ревизии на данните за предходния отчетен период.
2) При наличие на текущи промени в резултат от събрана допълнителна информация, както и поради елиминирането на грешки Българската народна банка своевременно информира потребителите посредством месечните прессъобщения.
3) Когато се правят значителни ревизии в резултат от промени в методологията за отчитане на определени компоненти на международната инвестиционна позиция или по други причини, с цел да улесни своите потребители Българската народна банка ги информира предварително за предстоящите промени.

V. Разпространение на информацията

Българската народна банка разпространява тримесечните данни за международната инвестиционна позиция на страницата си в интернет – *www.bnb.bg*.

Данните се публикуват и в отчетите за първото шестмесечие и годишните официални отчети на Българската народна банка.

VI. Контакти

Въпроси по методологията, прилагана от Българската народна банка, или относно публикуваните данни по международната инвестиционна позиция можете да изпращате на Емил Димитров, директор на дирекция „Статистика“, и на Лиляна Банчева, началник на отдел „Платежен баланс и външен дълг“, на електронни адреси съответно *Dimitrov.E@bnbank.org* и *Bancheva.L@bnbank.org,* или по пощата на адрес:

Българска народна банка
Отдел „Платежен баланс и външен дълг“
Пл. „Княз Александър I“ № 1
1000 София

Международни резерви и ликвидност в чуждестранна валута на България

Българската народна банка съставя *Рамка на международните резерви и ликвидност* в чуждестранна валута (рамка на резервите) на страната. Данните се обработват от отдел „Платежен баланс и външен дълг“ към дирекция „Статистика“ на Българската народна банка.

I. Основни принципи

Рамката на международните резерви и ликвидност в чуждестранна валута се съставя в съответствие с *Указанията за рамката на международните резерви и ликвидност в чуждестранна валута (МВФ, 2001),* както и с петото издание на *Ръководството по платежен баланс (МВФ, 1993)*. Рамката на резервите се основава на две свързани концепции: 1) брутния международен валутен резерв (резервните активи); и 2) ликвидността в чуждестранна валута. *Ръководството по платежен баланс (МВФ, 1993,* параграф 424) дава следното определение за международните резерви на страната: „онези външни активи, които са леснодостъпни за и контролирани от паричните власти за пряко финансиране на дисбаланси във външните плащания, за косвено регулиране степента на проявление на подобни неравновесия чрез интервенции на валутните пазари, с цел да се повлияе на валутните курсове и/или за други цели“. Понятието за рамка на ликвидността в чуждестранна валута е по-широко от това за международните резерви. То се отнася както до размера на валутните резерви, които са леснодостъпни за властите при необходимост да се отговори на внезапно увеличаване търсенето на чуждестранна валута, така и на потенциалното (нетно) изтичане на ресурси в чуждестранна валута в резултат от краткосрочни задължения в чуждестранна валута и задбалансови пасиви на властите.

II. Основни характеристики

А. Институционален обхват

В съответствие със Споразумението за паричния съвет Българската народна банка е единствената институция, държател на официални международни резерви в България. Рамката на резервите включва Българската народна банка като орган на паричните власти, който управлява и държи международните резерви, и правителството (без социалноосигурителните фондове), което отговаря за официалните задължения в чуждестранна валута.

Б. Обхват на финансовите дейности

Рамката на резервите включва само инструменти в чуждестранни валути. Чуждестранните активи в неконвертируеми валути, както и всички други активи, които не отговарят на концепцията за резервни активи, са изключени.

В. Принципи на преоценка и превалутиране

Международните резерви се преоценяват ежедневно по пазарни валутни курсове. Позициите в ценни книжа се преоценяват ежедневно по пазарни цени на инструментите към предходния работен ден. Златото се преоценява ежедневно по текущата пазарна цена. Лихвите се натрупват ежедневно и се класифицират в точка 1(А) по-долу. Данните се конвертират в национална валута или равностойност в евро (левът е обвързан с еврото по фиксиран валутен курс) чрез официалните валутни курсове, обявявани ежедневно от Българската народна банка. Рамката на резервите се изчислява и преоценява месечно.

III. Структура

Рамката на резервите се състои от четири части:

1) Официални резервни активи и други активи в чуждестранна валута

А. Официални резервни активи (ценни книжа, валутни депозити); резервна позиция при МВФ; специални права на тираж; злато и други (натрупани лихви).

Б. Други активи в чуждестранна валута (депозити на правителството в местни банки, злато извън официалните резерви, обезпечение по брейди облигации).

Тази част включва данни за наличности. Дефинирането на тези данни е в съответствие с методологията, изложена в петото издание на *Ръководството по платежен баланс* (МВФ, 1993). Според чл. 42 от Закона за БНБ централната банка съставя платежния баланс на България, чиято основна функционална категория са резервните активи.

Видовете чуждестранни активи, които се включват в брутния международен валутен резерв на БНБ, са точно определени в чл. 28 на Закона за БНБ.

Към другите активи в чуждестранна валута се отнасят активите в чуждестранна валута на БНБ, които не са включени в официалните резерви, както и такива активи, притежавани от правителството (без социалноосигурителните фондове).

Източници: Данните за брутния международен валутен резерв и за другите активи в чуждестранна валута се основават на счетоводните записи на БНБ. Данните за *Рамката на международните резерви и ликвидността в чуждестранна валута* могат да бъдат съпоставяни с данните за годишните резервни активи, посочени в международната инвестиционна позиция, публикувани на интернет страницата на БНБ (*www.bnb.bg*), както и с данните за активите в месечния баланс на управление „Емисионно“ и аналитичния отчет на БНБ, публикувани на интернет страницата на БНБ (*http://www.bnb.bg/*). Данни за депозитите на правителството в местни банки се предоставят на БНБ от банките.

2) Безусловно изтичане на активи в чуждестранна валута през следващите 12 месеца

Тази част включва потоци в чуждестранна валута във връзка с предвидени плащания по главници и лихви, свързани със заеми и ценни книжа със срок до една година включително. За разлика от данните за външния дълг и международната инвестиционна позиция, които се базират на принципа за резидентност (включват се само задължения към нерезиденти независимо от използваните валути), данните, включени в част II, се отнасят само за задължения в чуждестранни валути независимо от резидентността на притежателя.

Източник: Данните за предвидените краткосрочни разходи на активи в чуждестранна валута се основават на оценките на Министерството на финансите за плащания за главници и лихви по заеми и ценни книжа, деноминирани в чуждестранни валути за период от 12 месеца напред.

3) Условно изтичане на активи в чуждестранна валута през следващите 12 месеца

Част III включва условни потоци в чуждестранна валута, свързани с договорни задължения, които могат да предизвикат потенциални бъдещи потоци (входящи или изходящи) на активи в чуждестранна валута. По определение условните разходи са свързани със задбалансови позиции.

Източник: Министерството на финансите.

4) Допълнителни показатели

Тази част включва позиции и потоци, които не са показани в предишните части, но имат значение за оценяването на официалните резерви в чуждестранна валута и ликвидните позиции (финансови инструменти, деноминирани в чуждестранна валута и изплащани в местна валута), както и на валутната структура на официалните резерви.

Източници: Министерството на финансите предоставя месечно данни за размера на ценните книжа, издадени за структурната реформа (ЗУНК), които са деноминирани в чуждестранна валута и обслужвани в левове. Данните за валутната структура на официалните резерви са на БНБ.

IV. Периодичност, честота и своевременност на публикациите относно международните резерви и ликвидността

Българската народна банка съставя и публикува месечно *Рамка на международните резерви и ликвидност* в чуждестранна валута на страната. Съгласно своя календар БНБ публикува данните в рамките на три седмици след изтичането на отчетния период.

V. Политика на ревизиране на данните

Ревизиите на публикуваните данни за официалните резервни активи, международните резерви и ликвидността в чуждестранна валута не са обичайна практика. Политиката на ревизиране, следвана от Българската народна банка, се базира на следните принципи:

1) По отношение на данните за международните резерви и ликвидността в чуждестранна валута всяка месечна публикация може да включва ревизии на данните от предишния месец.

2) При наличие на текущи промени в резултат от събраната допълнителна информация, както и поради елиминирането на грешки, Българската народна банка своевременно информира потребителите посредством месечните прессъобщения и чрез бележки към таблиците.

VI. Разпространение на информацията

Българската народна банка разпространява месечните данни за международните резерви и ликвидността в чуждестранна валута на интернет страницата си – *www.bnb.bg.* Данните са в милиони евро.

Данните се публикуват и в отчетите за първото шестмесечие и годишните официални отчети на Българската народна банка.

VII. Контакти

Въпроси по методологията, прилагана от Българската народна банка, или относно публикуваните данни по международните резерви и ликвидността в чуждестранна валута можете да изпращате на Емил Димитров, директор на дирекция „Статистика“, и на Лиляна Банчева, началник на отдел „Платежен баланс и външен дълг“, на електронни адреси съответно *Dimitrov.E@bnbank.org* и *Bancheva.L@bnbank.org,* или по пощата на адрес:

Българска народна банка
Отдел „Платежен баланс и външен дълг“
Пл. „Княз Александър I“ № 1
1000 София

3 Фискален сектор

Информацията за фискалния сектор е групирана в три категории:

а) операции на сектор *държавно управление* (*правителствен сектор*);

б) операции на правителството (републикански бюджет);

в) вътрешен държавен дълг.

Фискалният сектор включва всички министерства, ведомства (агенции), извънбюджетни фондове и други институции на централното държавно управление, органите на местното самоуправление (общините), самостоятелни единици на социалното осигуряване, както и предприятията, финансирани и контролирани от тях.

Консолидираният държавен бюджет представя данните за сектор *държавно управление* и обхваща републиканския бюджет, бюджетите на социалното осигуряване, съдебната власт, висшите учебни заведения с правителствено финансиране, БАН, общините, както и извънбюджетните фондове и сметки. Обхватът на сектор *държавно управление* съответства на методологическите изисквания на Европейската система от сметки (*European System of Accounts, rev. 1995*).

Републиканският бюджет обхваща централния републикански бюджет (бюджета на Министерството на финансите), бюджетите на другите министерства и ведомства, областните управи и Сметната палата. Заедно с бюджетите на съдебната власт, висшите учебни заведения с правителствено финансиране, БАН и извънбюджетните им сметки той формира подсектор *централно държавно управление*. Той съответства на подсектор (правителствено равнище) *централно държавно управление* по методологията на Европейската система от сметки.

4 Реален сектор

Таблиците в реалния сектор се групират в следната последователност:

а) макроикономически показатели (национални сметки);

б) пазар на труда;

в) ценови показатели.

Реалният сектор се състои от няколко групи институционални единици – резиденти на икономическата територия на страната. Това са *нефинансовите предприятия*, чиято основна дейност е производството и пазарната реализация на стоки и нефинансови услуги с цел реализиране на печалба; *нетърговските организации, обслужващи домакинствата*, които предоставят стоки и услу-

ги безплатно или по икономически незначими цени; *домакинствата* – резиденти в страната, независимо от техния вид и размер. Тук са включени и некорпорираните производствени единици, както и тези с едностранно счетоводство – собственост на местни физически лица.

В този раздел на бюлетина са включени данни за:

• *брутния вътрешен продукт* – по компоненти на крайното търсене (по метода на разходите за крайно използване) и по икономически сектори (по производствения метод).

В съответствие с изискванията на ЕСС'95 данните за БВП са без холдингова печалба, т.е. изменения в неговата стойност, дължащи се на ценови промени, са изключени. Предварителни са данните, небалансирани с окончателните таблици *Ресурс – използване* на НСИ.

• *пазара на труда* – наетите по трудово правоотношение (обществен и частен сектор), динамиката на техния брой (по икономически сектори), броят на безработните (общо, младежи, възрастни) и равнището на безработицата, средната работна заплата на наетите (по форма на собственост и по икономически сектори). От началото на 2001 г. НСИ публикува месечните данни за наетите и средната работна заплата през втория месец след края на съответното календарно тримесечие.

• *изменението на потребителските цени* – общо и по основни групи стоки и услуги.

Решения на УС на БНБ

15 септември Одобрява отчета за изпълнението на бюджета на Българската народна банка към 30 юни 2011 г.

Издания на БНБ

1 Периодични издания

Годишен отчет на БНБ
Annual Report of the BNB

Отчет на БНБ за януари – юни на съответната година
Report, January – June of corresponding year

Информационен бюлетин
Monthly Bulletin

Пазар на ДЦК
Government Securities Market

Банките в България
Banks in Bulgaria

Икономически преглед
Economic Review

2 Непериодични издания

Банкови унифицирани стандарти 7092 и 5392 (1992 г.)

Банков унифициран стандарт 9098 (1999 г.)

Банкови нормативни актове

Джефри Милър, Стефан Петранов Банковата система в България (1996 г.)

Директиви за работа на кредитните институции в ЕС (1995 г., 1997 г.)

Сборник документи, издадени от Базелския комитет по банков надзор (1997 г.)

Наръчник по банков надзор

120 години Българска народна банка, 1879–1999 (1999 г.)

Каталог на българските банкноти (1999 г.)

Каталог на българските монети (1999 г.)

Каталог на художествената колекция на БНБ (1999 г.)

Каталог на българските банкноти (2004 г.)

Каталог на българските монети (2004 г.)

Каталог „Монети“ (2009 г.)

Каталог „Банкноти“ (2009 г.)

130 избрани творби от колекцията на БНБ (2009 г.)

Олег Недялков, Людмила Димова Българската народна банка и нейната роля в стопанското развитие на България, 1879–2009 (2009 г.)

Българска народна банка, сборник документи, 1879–1900 (1998 г.)

Българска народна банка, сборник документи, 1901–1914 (1999 г.)

Българска народна банка, сборник документи, 1915–1929 (2001 г.)

Българска народна банка, сборник документи, 1930–1947 (2004 г.)

Българска народна банка, сборник документи, 1948–1990. В четири части (2009 г.)

Николай Неновски Валутният курс и инфлацията: Франция и България между двете световни войни. Приносът на Албер Афталион (1874–1956 г.) (2006 г.)

Марко Ряскoв Спомени и документи (2006 г.)

Международни валутни резерви (2008 г.)

История на външния държавен дълг на България, 1878–1990. В три части (2009 г.)

Асен Христофоров Избрани произведения и документи (2010 г.)

3 Дискусионни материали

Бр. 1/1998 **Виктор Йоцов, Николай Неновски, Калин Христов, Ива Петрова, Борис Петров**
Първата година на паричния съвет в България
1/1998 **Victor Yotzov, Nikolay Nenovsky, Kalin Hristov, Iva Petrova, Boris Petrov**
The First Year of the Currency Board in Bulgaria

Бр. 2/1998 **Николай Неновски, Калин Христов**
Финансова репресия и рациониране на кредита в условията на паричен съвет в България
2/1998 **Nikolay Nenovsky, Kalin Hristov**
Financial Repression and Credit Rationing under Currency Board Arrangement for Bulgaria

Бр. 3/1999 **Добрислав Добрев, Бойко Ценов, Петър Добрев, Джон Ърст**
Стимули за инвестициите в България: оценка на нетния данъчен ефект върху държавния бюджет
3/1999 **Dobrislav Dobrev, Boyko Tzenov, Peter Dobrev, John Ayerst**
Investment Incentives in Bulgaria: Assessment of the Net Tax Effect on the State Budget

Бр. 4/1999 **Николай Неновски, Калин Христов, Борис Петров**
Два подхода към кризите на фиксираните курсове
4/1999 **Nikolay Nenovsky, Kalin Hristov, Boris Petrov**
Two Approaches to Fixed Exchange Rate Crises

Бр. 5/1999 **Николай Неновски, Борис Петров**
Моделиране на паричния сектор в България, 1913–1945 г.
5/1999 **Nikolay Nenovsky, Boris Petrov**
Monetary Sector Modeling in Bulgaria, 1913–1945

Бр. 6/1999 **Румен Аврамов**
Паричен съвет и финансови кризи: опитът на България
6/1999 **Roumen Avramov**
The Role of a Currency Board in Financial Crises: The Case of Bulgaria

7/1999 **Zdravko Balyozov**
The Bulgarian Financial Crisis of 1996–1997

Бр. 8/1999 **Николай Неновски**
Икономическата философия на Фридрих Хайек (100 години от рождението му)
8/1999 **Nikolay Nenovsky**
The Economic Philosophy of Friedrich Hayek (The Centenary of His Birth)

Бр. 9/1999 **Добрислав Добрев**
Паричният съвет в България: устройство, особености и управление на валутния резерв
9/1999 **Dobrislav Dobrev**
The Currency Board in Bulgaria: Design, Peculiarities and Management of Foreign Exchange Cover

Бр. 10/1999 **Николай Неновски, Калин Христов**
Паричните режими и реалната икономика (Емпиричен тест преди и след въвеждането на паричен съвет в България)
10/1999 **Nikolay Nenovsky, Kalin Hristov**
Monetary Regimes and the Real Economy (Empirical Tests before and after the Introduction of the Currency Board in Bulgaria)

11/1999 **Jeffrey B. Miller**
The Currency Board in Bulgaria: The First Two Years

12/2000 **Nina Budina, Tzvetan Manchev**
Fundamentals in Bulgarian Brady Bonds: Price Dynamics

Бр. 13/2000 **Николай Неновски, Калин Христов**
Изследване на парите в обращение след въвеждането на паричния съвет в България (трансакционно търсене, натрупване, скрита икономика)
13/2000 **Nikolay Nenovsky, Kalin Hristov**
Currency Circulation after Currency Board Introduction in Bulgaria (Transactions Demand, Hoarding, Shadow Economy)

Бр. 14/2000 **Виктор Йоцов**
Макроикономическите модели на Международния валутен фонд и Световната банка
(анализ на теоретичните подходи и оценка на ефективността от прилагането им в България)
14/2000 **Victor Yotzov**
Macroeconomic Models of the International Monetary Fund and the World Bank
(Analysis of Theoretical Approaches and Evaluation of Their Effective Implementation in Bulgaria)

Бр. 15/2000 Борис Петров
Динамика на банковите резерви при паричния съвет в България
15/2000 Boris Petrov
Bank Reserve Dynamics under Currency Board Arrangement for Bulgaria

Бр. 16/2000 Виктор Йоцов
Един възможен подход за изграждане на симулационен макроикономически модел на България
16/2000 Victor Yotzov
A Possible Approach to Simulate Macroeconomic Development of Bulgaria

Бр. 17/2001 Маргарита Пранджева
Надзор на консолидирана основа

Бр. 18/2001 Николай Неновски, Дарина Колева
Ригидност (негъвкавост) на реалните работни заплати и избор на паричен режим
18/2001 Nikolay Nenovsky, Darina Koleva
Real Wage Rigidity and the Monetary Regime Choice

19/2001 Jeffrey Miller, Stefan Petranov
The Financial System in the Bulgarian Economy

20/2002 Michael Berlemann
Forecasting Inflation via Electronic Markets Results from a Prototype Experiment

Бр. 21/2002 Мирослав Неделчев
Корпоративен имидж на търговските банки (1996–1997)

22/2002 Kalin Hristov
Fundamental Equilibrium Exchange Rates and Currency Boards: Evidence from Argentina and Estonia in the 90's

Бр. 23/2002 Калин Христов, Михаил Михайлов
Кредитна активност на търговските банки и рациониране на кредитния пазар в България

Бр. 24/2002 Георги Чукалев
Ефектът Balassa – Samuelson в България

Бр. 25/2002 Станислав Нацев, Начко Стайков, Филко Розов
Пари и парични задължения: същност, уговаряне, изпълнение
25/2002 Stanislav Natzev, Nachko Staykov, Filko Rosov
Money and Monetary Obligations: Nature, Stipulation, Fulfilment

Бр. 26/2002 Иван Костов, Яна Костова
Относно едностранната „евроизация" на България
26/2002 Ivan Kostov, Jana Kostova
Regarding the Unilateral Euroization of Bulgaria

Бр. 27/2002 Мартин Заимов, Калин Христов
Паричната политика и икономиката: петте години на българския паричен съвет
27/2002 Martin Zaimov, Kalin Hristov
Shadowing the Euro: Bulgaria's Monetary Policy Five Years on

28/2002 Nikolay Nenovsky
Improving Monetary Theory in Post-communist Countries – Looking Back to Cantillon

Бр. 29/2003 Николай Неновски, Калина Димитрова
Дуална инфлация в условията на паричен съвет.
Предизвикателства пред присъединяването на България към ЕС

30/2003 Andreas Freytag
Exchange Rate Arrangements, Economic Policy and Inflation: Empirical Evidence for Latin America

31/2003 Stacie Beck, Jeffrey B. Miller, Mohsen Saad
Inflation and the Bulgarian Currency Board

32/2003 Nikolay Nenovsky, Evgeni Peev, Todor Yalamov
Banks Firms Nexus under the Currency Board: Empirical Evidence from Bulgaria

Бр. 33/2003 Калин Христов, Михаил Михайлов
Моделиране на инфлацията в България

34/2003 Konstantin Pashev
Competitiveness of the Bulgarian Economy

35/2003 Jean-Baptiste Desquilbet, Nikolay Nenovsky
Exploring the Currency Board Mechanics: a Basic Formal Model

Бр. 36/2003 **Цветан Цалински**
Съставен конюнктурен индикатор за българската промишленост

37/2003 **Franz Seitz**
The Demand for Euro Cash: A Theoretical Model and Monetary Policy Implications

Бр. 38/2004 **Георги Ганев**
Равнище на доверие във валутния режим в България през 1991–2003 г. Начален опит за калибрация

39/2004 **Jean-Baptiste Desquilbet, Nikolay Nenovsky**
Credibility and Adjustment: Gold Standards Versus Currency Boards

Бр. 40/2004 **Калин Христов**
Паричният съвет: "The only game in town"

41/2004 **Mariella Nenova**
The Relationship between Real Convergence and the Real Exchange Rate: the Case of Bulgaria

Бр. 42/2004 **Пламен Калоянчев**
Ефективно данъчно облагане на труда, капитала и потреблението в България

Бр. 43/2004 **Мартин Иванов**
Платежният баланс на Царство България от 1911 г.

44/2004 **Neven T. Valev, John A. Carlson**
Beliefs about Exchange-rate Stability: Survey Evidence from the Currency Board in Bulgaria

Бр. 45/2005 **Методи Христов**
Възможности за съставяне и използване на баланс на паричния оборот

46/2005 **Jonathon Adams-Kane, Jamus Jerome Lim**
The Microeconomic Impact of Financial Crises: The Case of Bulgaria

Бр. 47/2005 **Михаил Михайлов**
Лихвените спредове на търговските банки в България

Бр. 48/2005 **Калоян Ганев**
Измерване на общата факторна производителност: счетоводство на икономическия растеж за България

Бр. 49/2005 **Калина Димитрова**
Опит за измерване на съществената инфлация в България

Бр. 50/2005 **Цветан Манчев, Минчо Каравастев**
Икономически и паричен съюз на хоризонта

Бр. 51/2005 **Гарабед Минасян**
Брейди одисеята на България

52/2005 **Hristo Valev**
General Equilibrium View on the Trade Balance Dynamics in Bulgaria

53/2006 **Peter Hertner**
The Balkan Railways, International Capital and Banking from the End of the 19th Century until the Outbreak of the First World War

Бр. 54/2006 **Мартин Иванов**
Националният доход на България, 1892–1924 г.
54/2006 **Martin Ivanov**
Bulgarian National Income between 1892 and 1924

Бр. 55/2006 **Милети Младенов, Ирина Казанджиева**
Роля на схемите за компенсиране на инвеститорите в ценни книжа за развитието на капиталовия пазар

Бр. 56/2006 **Недялка Димитрова**
Оптимална парична политика в условията на неопределеност

Бр. 57/2006 **Цветан Цалински**
Два подхода за емпирична оценка на потенциалното производство на България
57/2007 **Tsvetan Tsalinski**
Two Approaches to Estimating the Potential Output of Bulgaria

58/2007 **Luc Tardieu**
Informal Sources of Credit and the "Soft" Information Market (Evidence from Sofia)

59/2007 Slavi T. Slavov
Do Common Currencies Reduce Exchange Rate Pass-through? Implications for Bulgaria's Currency Board

60/2007 Jochen Blessing
The Bulgarian Economy on Its Way to the EMU: Economic Policy Results from a Small-scale Dynamic Stochastic General Equilibrium Framework

61/2007 Nikolay Nenovsky, Kalina Dimitrova
Exchange Rate Control in Bulgaria in the Interwar Period: History and Theoretical Reflections

62/2007 Rossitsa Rangelova
Different Methodologies for National Income Accounting in Central and Eastern European Countries, 1950–1990

63/2008 Iordan Iordanov, Andrey Vassilev
A Small Open Economy Model with a Currency Board Feature: the Case of Bulgaria

64/2008 Mohamad Khaled
Potential Output Estimation Using Penalized Splines: the Case of Bulgaria

65/2008 Michael Frömmel, Kristina Karagyozova
Bank Lending and Asset Prices: Evidence from Bulgaria

66/2008 Neven Valev
Views from the Trenches: Interviewing Bank Officials in the Midst of a Credit Boom

67/2008 Alexandru Minea, Christophe Rault
Monetary Policy Transmission: Old Evidence and Some New Facts from Bulgaria

68/2008 Kiril Danailov Kossev
The Banking Sector and the Great Depression in Bulgaria, 1924–1938: Interlocking and Financial Sector Profitability

69/2008 Boris Petkov
The Labour Market and Output in the UK – Does Okun's Law Still Stand?

70/2008 Zornitsa Vladova, Svilen Pachedjiev
Empirical Analisys of Inflation Persistence and Price Dynamics in Bulgaria

71/2009 Nikolay Angelov
Testing the Weak-form Efficiency of the Bulgarian Stock Market

Бр. 72/2009 Стати Статев
Финансово развитие и икономически растеж в България, 1991–2006 г.
(иконометричен анализ по логиката на производствената функция)

72/2009 Statty Stattev
Financial Development and Economic Growth in Bulgaria (1991–2006)
An Econometric Analysis Based on the Logic of the Production Function

73/2009 Luca Fantacci
Autonomy vs. Stability: the Relationship between Internal and External Money in Bulgaria (1879–1912)

74/2009 Hildegart Ahumada, Facundo Alvarado, Alfredo Canavese , Nicolás Grosman
The Size of the Shadow Economy in Bulgaria: a Measurement Using the Monetary Method

75/2009 Kiril Tochkov, Nikolay Nenovsky
Efficiency of Commercial Banks in Bulgaria in the Wake of EU Accession

76/2009 Slavi T. Slavov
Structural Current Account Imbalances: Fixed Versus Flexible Exchange Rates?

77/2009 Grigor Stoevsky
Econometric Forecasting of Bulgaria's Export and Import Flows

78/2009 Galina Boeva
Explanations for the Real Exchange Rate Development in the New EU Member States in Transition

79/2009 Stefan Kolev
The Great Depression in the Eyes of Bulgaria's Inter-war Economists
(How History of Economic Thought Could Matter for Today's Policy Advice)

Бр. 80/2010 Михаил Михайлов
Моделиране на лихвените проценти по кредитите за предприятия в България

81/2010 Ivan Lozev
A Small Open Economy Model with Financial Accelerator for Bulgaria: The Role of Fiscal Policy and the Currency Board

Бр. 82/2010 **Цветелина Маринова**
Влияние на глобалната икономическа криза върху процеса на присъединяване на България към еврозоната

83/2011 **Tsvetomira Tsenova**
Are Long-term Inflation Expectations Well-anchored? Evidence from the Euro Area and the United States

84/2011 **Hiranya K Nath, Kiril Tochkov**
Relative Inflation Dynamics in the EU Accession Countries of Central and Eastern Europe

85/2011 **Emilia Penkova-Pearson**
Trade, Convergence and Exchange Rate Regime: Evidence from Bulgaria and Romania

Адреси на банките в България

(към 19 септември 2011 г.)

Банки с лиценз за извършване на банкови сделки в страната и в чужбина

Алианц Банк България
бул. „Княгиня Мария-Луиза“ № 79
1202 София
тел. 02/9215###; 9215404
код BUIN9561

Банка ДСК
ул. „Московска“ № 19
1036 София
тел. 02/9391220
код STSA9300

Банка Пиреос България
бул. „Витоша“ № 3
1407 София
тел. 02/9805654; 9690760
код PIRB9170

Българо-американска кредитна банка
ул. „Кракра“ № 16
1504 София
тел. 02/9658358; 9658345
код BGUS9160

Българска банка за развитие
(бивша Насърчителна банка)
ул. „Стефан Караджа“ № 10
1000 София
тел. 02/9306333
код NASB9620

Емпорики банк България
бул. „Княгиня Мария-Луиза“ № 2,
ЦУМ, ет. 5
1000 София
тел. 02/9171717; 8951204
код BINV9480

Инвестбанк
бул. „България“ № 85
1404 София
тел. 02/8186123; 8186124
код IORT9120

Интернешънъл Асет Банк
бул. „Тодор Александров“ № 81–83
1303 София
тел. 02/8120234; 9204303
код IABG9470

Корпоративна търговска банка
ул. „Граф Игнатиев“ № 10
1000 София
тел. 02/9809362; 9375601
код KORP9220

МКБ Юнионбанк
бул. „Генерал Е. И. Тотлебен“ №30-32
1606 София
тел. 02/9153333; 9153315
код CBUN9195

НЛБ София
(бивша Банка Запад–Изток)
бул. „Драган Цанков“ № 36
СТЦ Интерпред, бл. Б, № 105
1040 София
тел. 02/9702415, 9702420
код WEBK9310

Обединена българска банка
ул. „Света София“ № 5
1040 София
тел. 02/8112235; 8112800; 8112330
код UBBS9200

Общинска банка
ул. „Врабча“ № 6
1000 София
тел. 02/9300111; 9300##
код SOMB9130

ПроКредит Банк (България)
бул. „Тодор Александров“ № 26
1303 София
тел. 02/8135100; 8135808
код PRCB9230

Първа инвестиционна банка
бул. „Драган Цанков“ № 37
1797 София
тел. 02/91001
код FINV9150

Райфайзенбанк, България
ул. „Николай Гогол“ № 18-20
1504 София
тел. 02/91985101
код RZBB9155

СИБАНК
(бивша Стопанска и инвестиционна банка)
бул. „Цар Борис III“ № 1
1612 София
тел. 02/9399240, 9399111
код BUIB9888

Сосиете Женерал Експресбанк
бул. „Владислав Варненчик“ № 92
9000 Варна
тел. 052/686100; 02/9370476
код TTBB9400

Токуда банк
ул. „Ами Буе“ № 84
1612 София
тел. 02/4037900; 9392101
код CREX9260

Търговска банка Д
бул. „Цар Освободител“ № 8
1000 София
тел. 02/9894444
код DEMI9240

УниКредит Булбанк
пл. „Света Неделя“ № 7
1000 София
тел. 02/9232111
код UNCR9660

Централна кооперативна банка
ул. „Георги С. Раковски“ № 103
1000 София
тел. 02/9266266
код CECB9790

ЧПБ „Тексим“
бул. „Княгиня Мария-Луиза“ № 107
1202 София
тел. 02/9359301
код TEXI9545

Юробанк И Еф Джи България
(бивша Българска пощенска банка)
бул. „Цар Освободител“ № 14
1048 София
тел. 02/8166000
код BPBI9920

Клонове на чуждестранни банки

Алфа банка – клон България
бул. „Васил Левски“ № 15–17
1142 София
тел. 02/8103500; 8103595
код CRBA9898

БНП Париба С.А. – клон София
бул. „Цар Освободител“ № 2
1000 София
тел. 02/9218640; 9218650
код BNPA9440

ИНГ банк Н.В. – клон София
бул. „България“ № 49Б, вх. А, ет. 7
1404 София
тел. 02/9176400
код INGB9145

Иш Банк ГмбХ – клон София
пл. „Позитано“ № 2
Бизнес център „Перформ“
1000 София
тел. 02/4022010
код ISBK9370

Ситибанк Н.А. – клон София
бул. „Княгиня Мария-Луиза“ № 2, ЦУМ,
Бизнес център, ет. 5
1000 София
тел. 02/9175100; 9175101
код CITI9250

Те-Дже зираат банкасъ – клон София
ул. „Цар Самуил“ № 87
1301 София
тел. 02/9800087
код TCZB9350

Регионална инвестиционна банка – клон България
ул. „Братя Шкорпил“ № 4
9000 Варна
тел. 052/668482
код RIBR9210

© Българска народна банка, 2011

ISSN 1310–3059

Материалите са получени за редакционна обработка на 14 септември 2011 г.

Информацията, публикувана в бюлетина, може да се ползва без специално разрешение, единствено с изричното позоваване на източника.

Художественото оформление на корицата е разработено въз основа на банкнотата с номинал 5 лева, емисия 1999 г.

Издание на Българската народна банка
1000 София, пл. „Княз Александър I“ № 1
Телефон 9145-1906, 1271, 1033
Факс (+359 2) 980 2425, 980 6493
Интернет страница: www.bnb.bg