# Информационен бюлетин

ноември 2011 г.

БЪЛГАРСКА НАРОДНА БАНКА

БЪЛГАРСКА
НАРОДНА
БАНКА

# Информационен бюлетин

ноември 2011 г.

## Съдържание


### Графики

Финансов сектор 5
Външен сектор 12
Фискален сектор 14
Реален сектор 15

### Таблици

Финансов сектор 19
Външен сектор 79
Фискален сектор 104
Реален сектор 106

### Методологически бележки

Общи бележки и институционални сектори 110
Финансов сектор 117
Външен сектор 131
Фискален сектор 148
Реален сектор 148

### Решения на УС на БНБ 150

### Издания на БНБ 151

### Адреси на банките в България 157

## Абревиатури

| | |
|---|---|
| АЗ | Агенция по заетостта |
| БАН | Българска академия на науките |
| БВП | брутен вътрешен продукт |
| ДЛП | дългосрочен лихвен процент за оценка степента на конвергенция |
| ДЦК | държавни ценни книжа |
| ЕБВР | Европейска банка за възстановяване и развитие |
| ЕИБ | Европейска инвестиционна банка |
| ЕИО | Европейската икономическа общност |
| ЕО | Европейска общност |
| ЕС | Европейски съюз |
| ЕСС'95 | Европейска система от сметки'95 |
| ЕСЦБ | Европейска система на централните банки |
| ЕЦБ | Европейска централна банка |
| ЗД и ПФ | застрахователни дружества и пенсионни фондове |
| ЗУНК | Закон за уреждане на необслужваните кредити, договорени до 31 декември 1990 г. |
| Интрастат | система за събиране на данни за търговия със стоки на Общността |
| ЛЕОНИА | лихвен процент по реални сделки с необезпечени овърнайт депозити в левове, предоставени на междубанковия пазар |
| ЛИБОР | лондонски междубанков лихвен процент |
| М1 | тесни пари |
| М2 | М1 и квазипари |
| М3 | широки пари |
| МВФ | Международен валутен фонд |
| МДУ | местно държавно управление |
| МС | Министерски съвет |
| МСС/МСФО | Международни счетоводни стандарти/Международни стандарти за финансова отчетност |
| МФ | Министерство на финансите |
| НБФИ | небанкови финансови институции |
| НСГП | Национална служба „Гранична полиция“ |
| НСИ | Национален статистически институт |
| НТООД | нетърговски организации, обслужващи домакинствата |
| ОИСР | Организация за икономическо сътрудничество и развитие |
| ОЛП | основен лихвен процент |
| ООН | Организация на обединените нации |
| ПФИ | парично-финансови институции |
| СНС'93 | Система на националните сметки'93 |
| СНФУ | стоки и нефакторни услуги |
| СОМТ | Система за отчитане на международните трансакции |
| СОФ | социалноосигурителни фондове |
| СОФИБОР | фиксинг на котировките на необезпечени депозити в левове, предлагани на междубанковия пазар |
| СПТ | специални права на тираж |
| ССРД | Специален стандарт за разпространение на данни (*Special Data Dissemination Standard)* |
| ФПП | фондове на паричния пазар |
| ФПС | финансови посредници и спомагатели, различни от застрахователни компании и пенсионни фондове |
| ЦБ | централна банка |
| ЦДУ | централно държавно управление |
| ЦК | ценни книжа |
| *CIF* | *Cost, Insurance, Freight* |
| *EONIA* | *Euro OverNight Index Average* |
| *EURIBOR* | *Euro Interbank Offered Rate* |
| *FOB* | *Free on Board* |

**Легенда**

| | |
|---|---|
| „ - “ | показателят е равен на нула |
| „ . “ | данните все още не са налични |
| „ 0 “ | показателят е по-малък от 0.05, но по-голям от нула |
| „ р “ | ревизирани данни |





# Графики

## 1 Финансов сектор


1.1. Брутни валутни резерви (активи на управление „Емисионно“) ..... 5
1.2. Чуждестранни активи и пасиви на парично-финансовите институции ..... 5
1.3. Вътрешен кредит на парично-финансовите институции ..... 5
1.4. Динамика на компонентите на вътрешния кредит (годишно изменение) ..... 6
1.5. Динамика на вземанията на *други парично-финансови институции* от сектор *домакинства и НТООД* (годишно изменение) ..... 6
1.6. Депозити, включени в паричната маса, по сектори ..... 6
1.7. Динамика на депозитите, включени в паричната маса, по сектори (годишно изменение) ..... 7
1.8. Депозити, включени в паричната маса, по видове и валута ..... 7
1.9. Динамика на депозитите, включени в паричната маса, по видове и валута (годишно изменение) ..... 7
1.10. Парични агрегати ..... 8
1.11. Динамика на паричните агрегати (годишно изменение) ..... 8
1.12. Широки пари ..... 8
1.13. Междубанков паричен пазар ..... 9
1.14. Валутен пазар ..... 9
1.15. Лихвени проценти на междубанковия паричен пазар ..... 9
1.16. Лихвени проценти по нов бизнес по кредити за сектор *нефинансови предприятия* ..... 10
1.17. Лихвени проценти по нов бизнес по кредити за сектор *домакинства* ..... 10
1.18. Лихвени проценти по нов бизнес по депозити с договорен матуритет в левове на сектор *нефинансови предприятия* ..... 10
1.19. Лихвени проценти по нов бизнес по депозити с договорен матуритет в левове на сектор *домакинства* ..... 11
1.20. Лихвен диференциал между годишната доходност на ОЛП и месечния ЛИБОР за еврото ..... 11


## 2 Външен сектор


2.1. Платежен баланс ..... 12
2.1.1. Текуща сметка ..... 12
2.1.2. Капиталова и финансова сметка ..... 12
2.2. Брутен външен дълг ..... 12
2.3. Дългови индикатори ..... 13
2.3.1. Брутен външен дълг ..... 13
2.3.2. Обслужване на външния дълг ..... 13
2.4. Валутен курс на лева към щатския долар ..... 13


## 3 Фискален сектор


3.1. Финансиране на бюджетния дефицит ..... 14
3.2. Изпълнение на републиканския бюджет ..... 14

## 4 Реален сектор


4.1. Безработица ..... 15
4.2. Динамика на средната месечна работна заплата ..... 15
4.3. Изменение на потребителските цени по месеци спрямо предходния месец ..... 15
4.4. Изменение на потребителските цени по месеци спрямо съответния месец на предходната година ..... 16






# 1 Финансов сектор

**1.1. Брутни валутни резерви**
(активи на управление „Емисионно“)

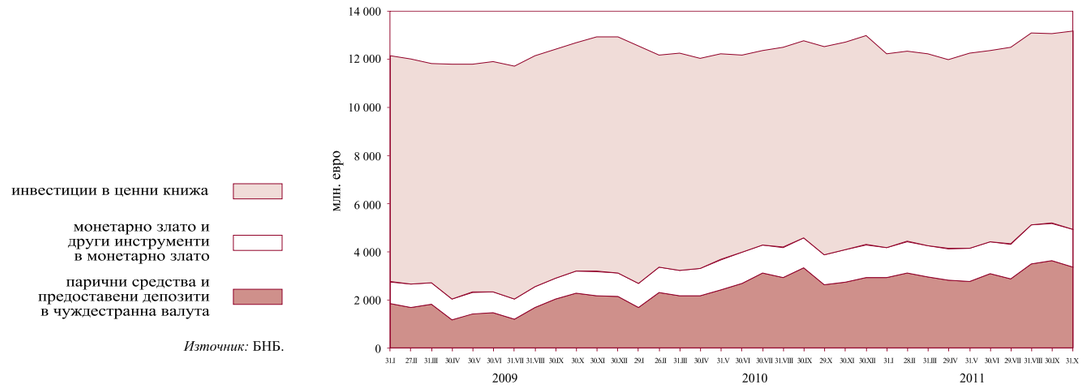


*Източник:* БНБ.

**1.2. Чуждестранни активи и пасиви на парично-финансовите институции**

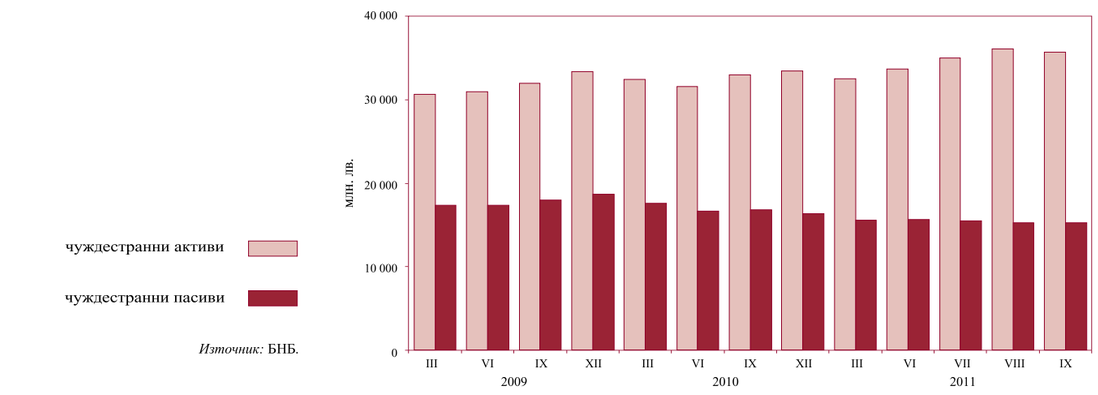


*Източник:* БНБ.

**1.3. Вътрешен кредит на парично-финансовите институции**

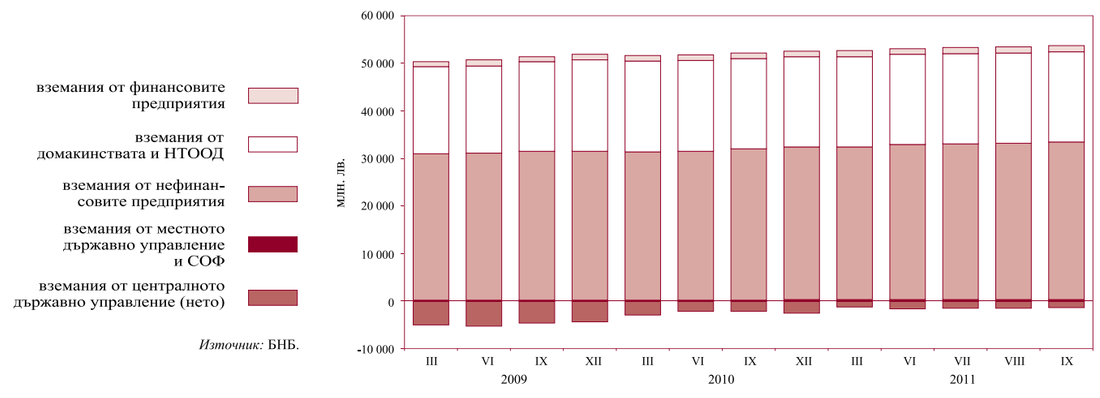


*Източник:* БНБ.

**1.4. Динамика на компонентите на вътрешния кредит**
(годишно изменение)

*Източник:* БНБ.

**1.5. Динамика на вземанията на *други парично-финансови институции* от сектор *домакинства и НТООД***
(годишно изменение)

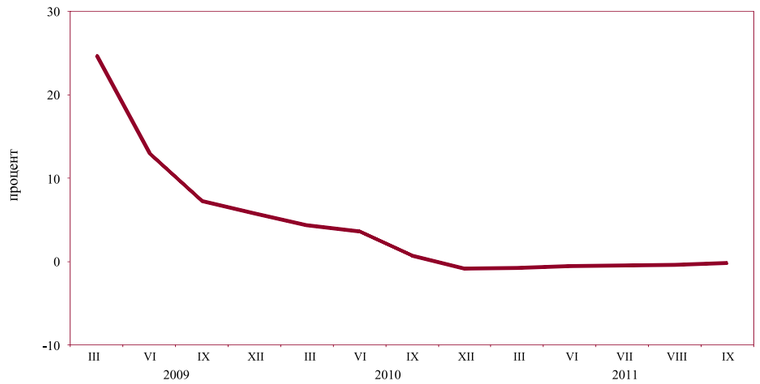


*Източник:* БНБ.

**1.6. Депозити, включени в паричната маса, по сектори**

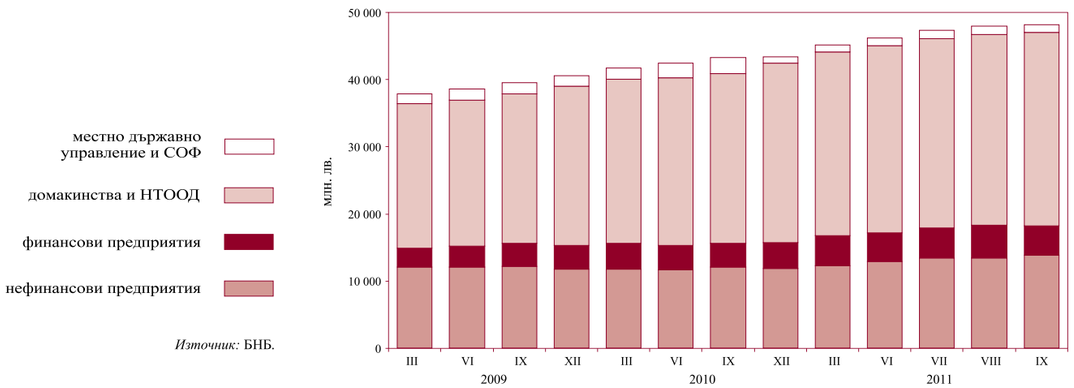


*Източник:* БНБ.





**1.7. Динамика на депозитите, включени в паричната маса, по сектори**
(годишно изменение)

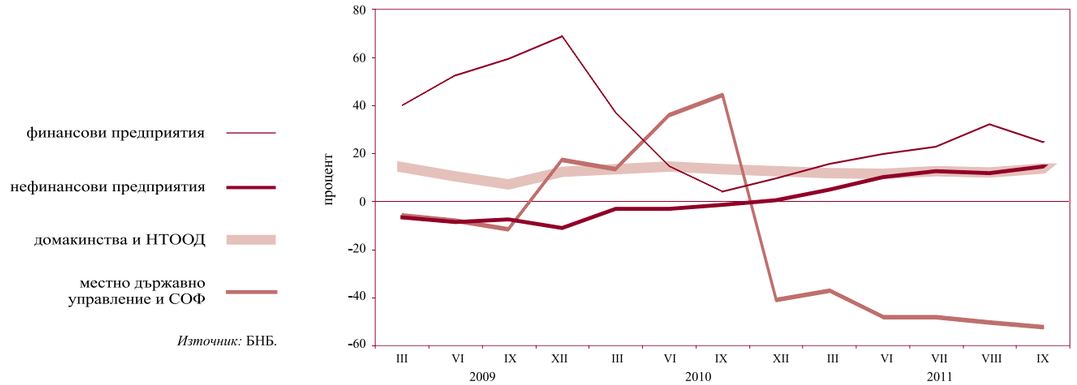


*Източник:* БНБ.

**1.8. Депозити, включени в паричната маса, по видове и валута**

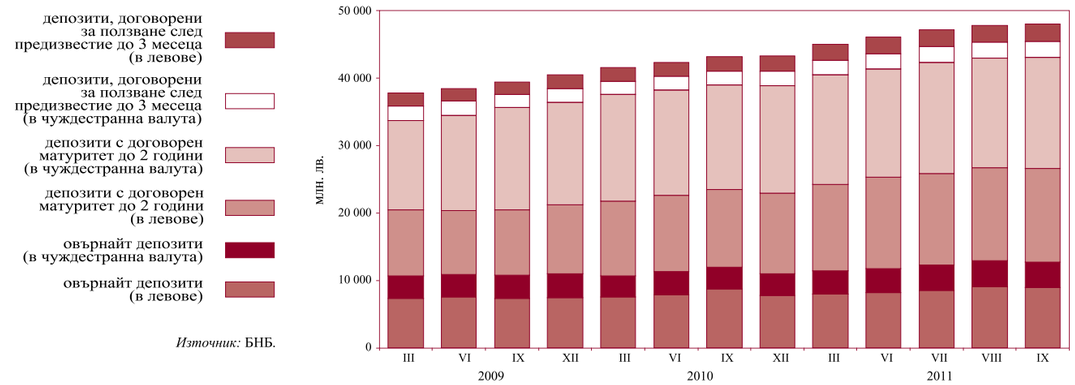


*Източник:* БНБ.

**1.9. Динамика на депозитите, включени в паричната маса, по видове и валута**
(годишно изменение)

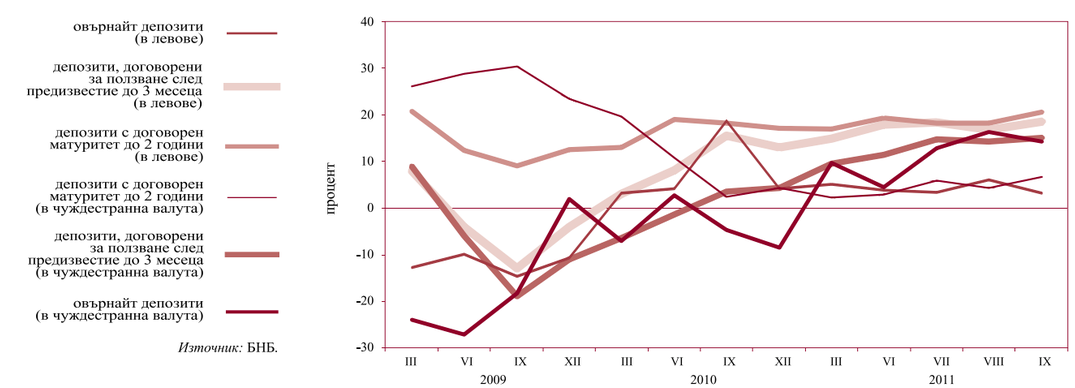


*Източник:* БНБ.

### 1.10. Парични агрегати

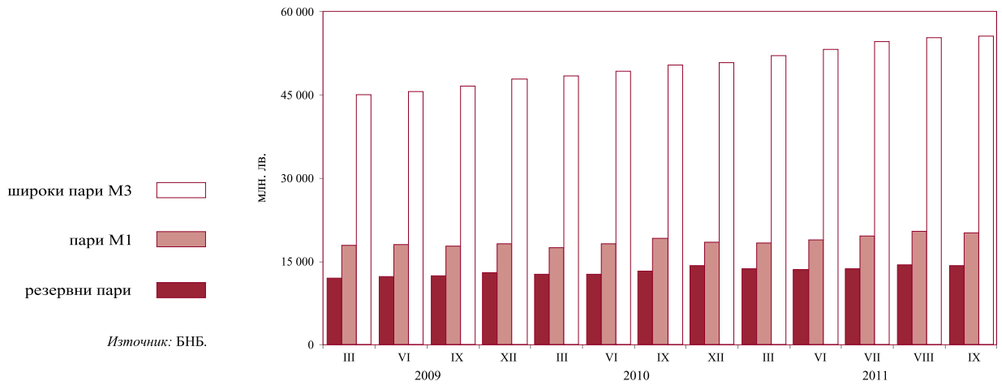


### 1.11. Динамика на паричните агрегати
(годишно изменение)

### 1.12. Широки пари

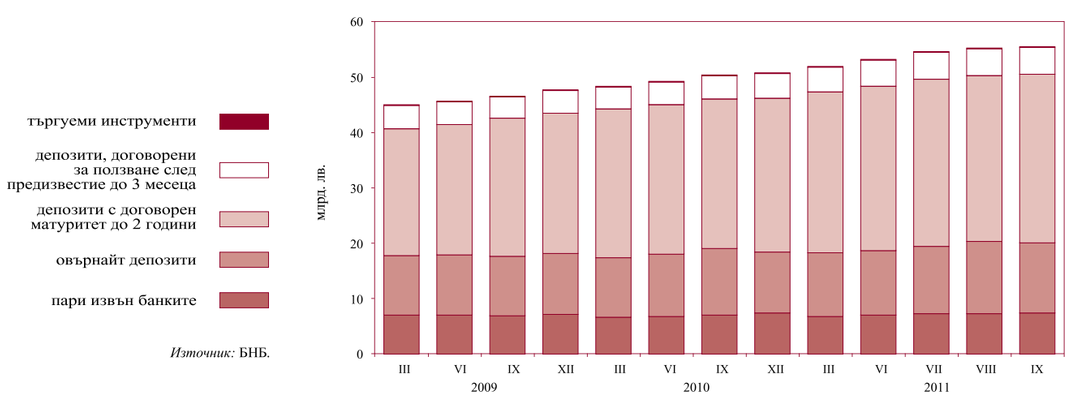






### 1.13. Междубанков паричен пазар*

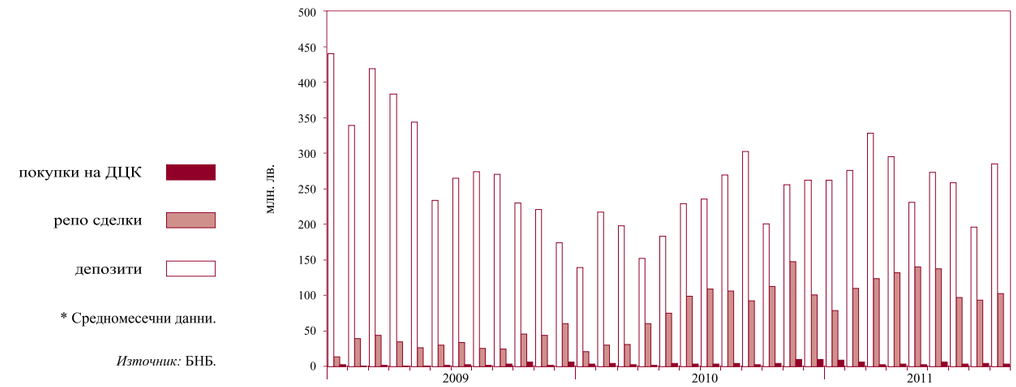


### 1.14. Валутен пазар*

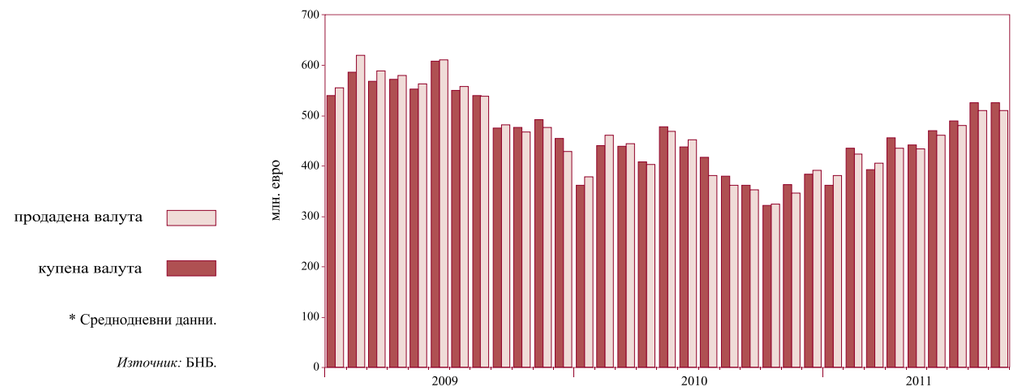


### 1.15. Лихвени проценти на междубанковия паричен пазар*

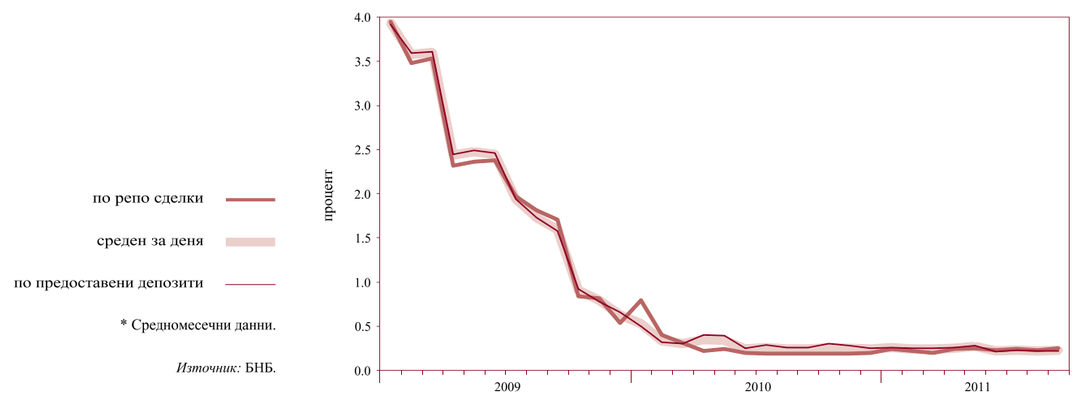

**1.16. Лихвени проценти по нов бизнес по кредити за сектор *нефинансови предприятия***

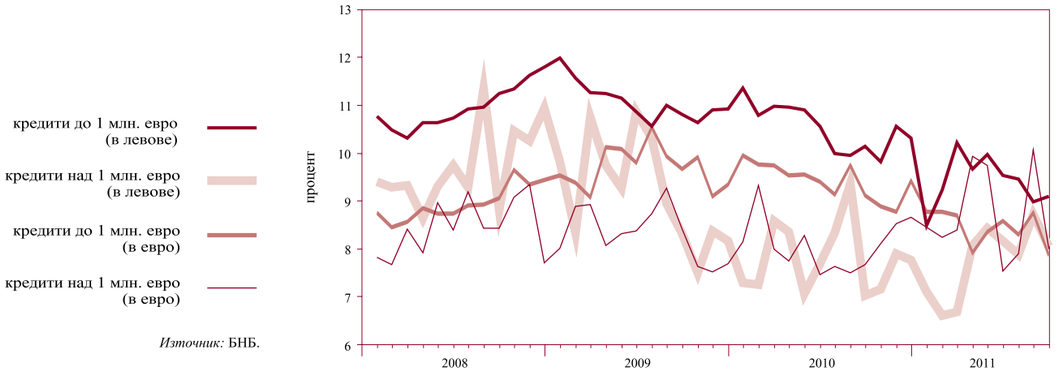


*Източник:* БНБ.

**1.17. Лихвени проценти по нов бизнес по кредити за сектор *домакинства***

*Източник:* БНБ.

**1.18. Лихвени проценти по нов бизнес по депозити с договорен матуритет в левове на сектор *нефинансови предприятия***

*Източник:* БНБ.





**1.19. Лихвени проценти по нов бизнес по депозити с договорен матуритет в левове на сектор *домакинства***

*Източник:* БНБ.

**1.20. Лихвен диференциал между годишната доходност на ОЛП и месечния ЛИБОР за еврото**

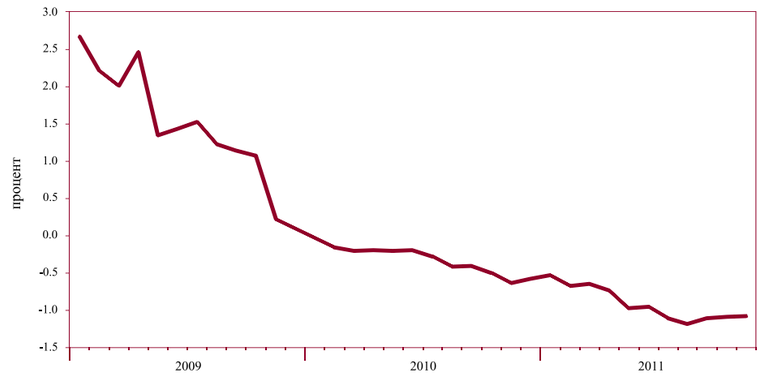


*Източници:* БНБ, Ройтерс.

# 2 Външен сектор

## 2.1. Платежен баланс

2.1.1. Текуща сметка*

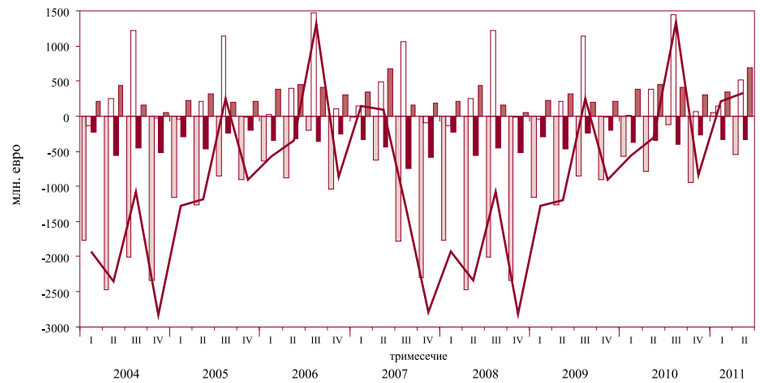


* Тримесечни данни.

*Източник:* БНБ.

2.1.2. Капиталова и финансова сметка*

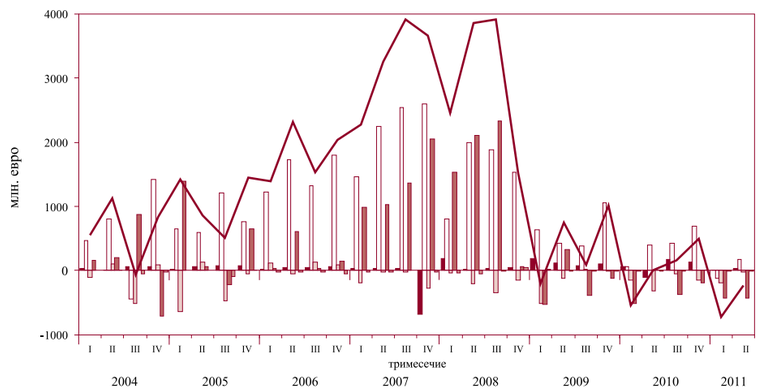


* Тримесечни данни.

*Източник:* БНБ.

## 2.2. Брутен външен дълг

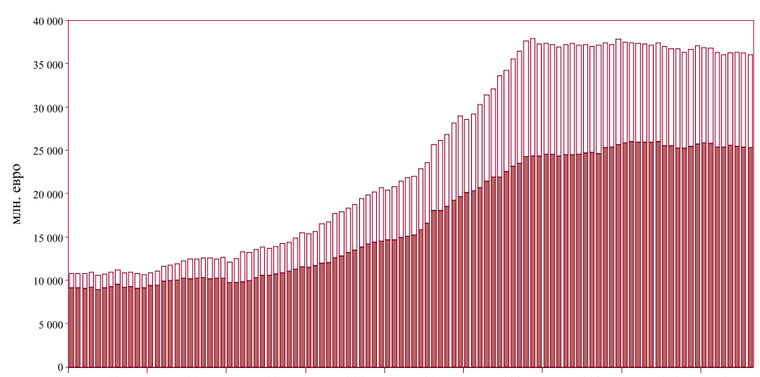


*Източник:* БНБ.





## 2.3. Дългови индикатори

2.3.1. Брутен външен дълг*

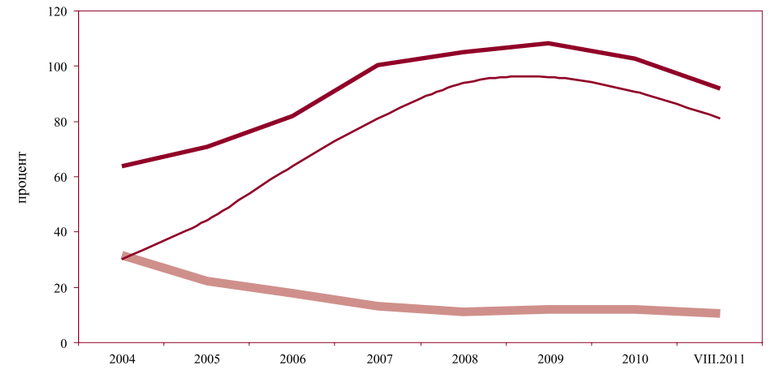


* Годишни данни.

*Източник:* БНБ.

2.3.2. Обслужване на външния дълг*

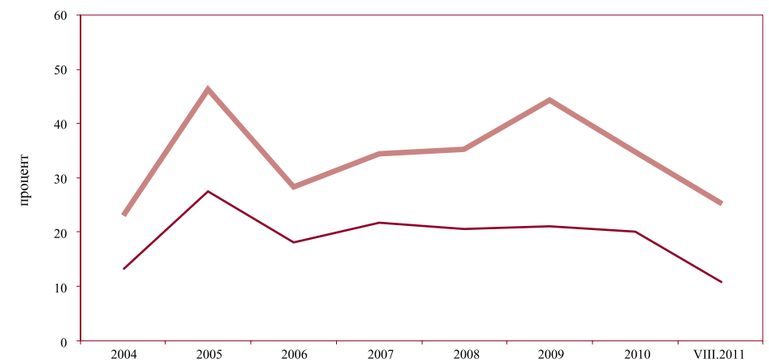


* Годишни данни.

*Източник:* БНБ.

## 2.4. Валутен курс на лева към щатския долар*

* Средномесечен валутен курс на лева към щатския долар.

*Източник:* БНБ.

# 3 Фискален сектор

### 3.1. Финансиране на бюджетния дефицит*

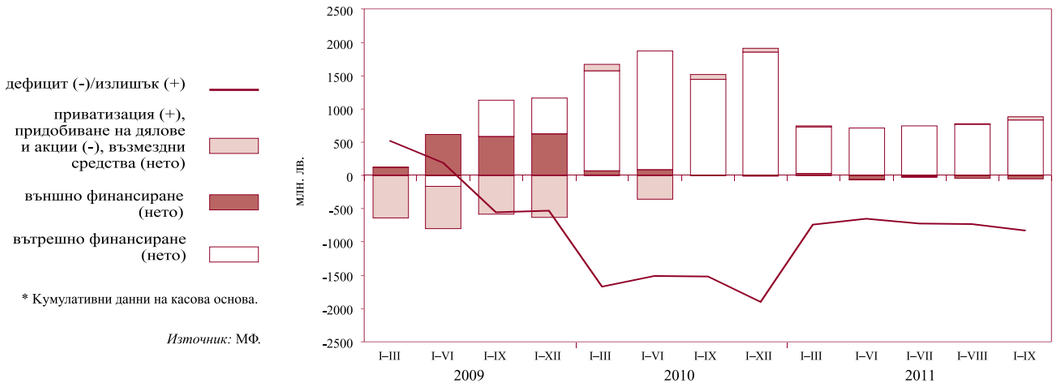


* Кумулативни данни на касова основа.

*Източник:* МФ.

### 3.2. Изпълнение на републиканския бюджет*

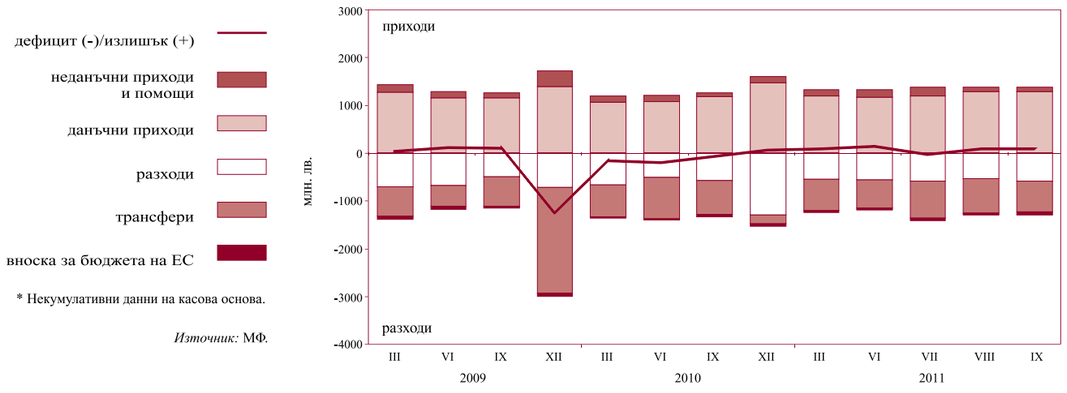


* Некумулативни данни на касова основа.

*Източник:* МФ.





# 4 Реален сектор

### 4.1. Безработица*

* Равнището на безработица през юни 2011 г. е преизчислено при използване на новите данни за икономически активно население от преброяването на населението през февруари 2011 г., което е с 374 653 човека по-малко в сравнение с данните за икономически активно население, отчетени при преброяването на населението през март 2001 г.

*Източник:* Агенция по заетостта.

### 4.2. Динамика на средната месечна работна заплата
(тримесечна плъзгаща се средна)

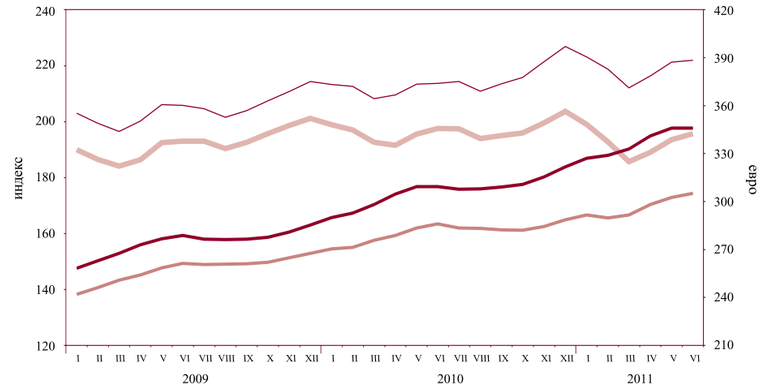


*Източник:* НСИ.

### 4.3. Изменение на потребителските цени по месеци спрямо предходния месец

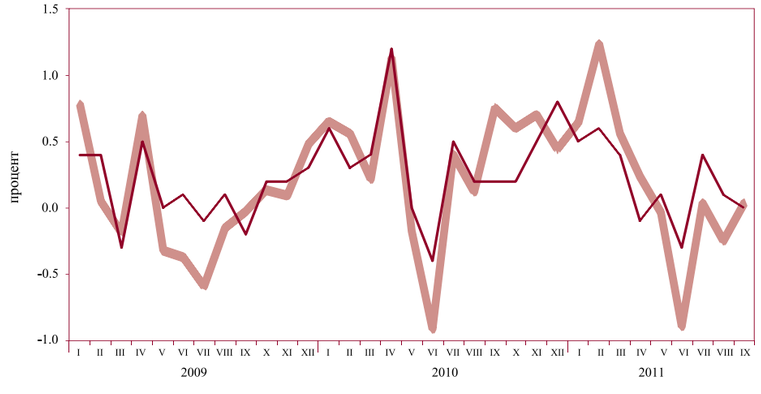


*Източник:* НСИ.

**4.4. Изменение на потребителските цени по месеци спрямо съответния месец на предходната година**

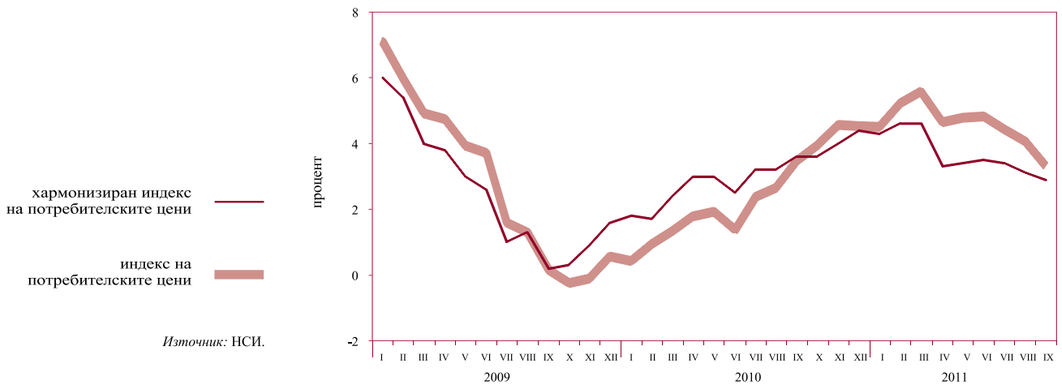


*Източник:* НСИ.





# Таблици

## 1 Финансов сектор


1.1. Баланс на управление „Емисионно“ на БНБ ..... 19
1.2. Баланс на управление „Банково“ на БНБ ..... 19
1.3. Паричен отчет и аналитични отчетности ..... 20
1.3.1. Кратък паричен отчет ..... 20
1.3.2. Подробен паричен отчет ..... 22
1.3.3. Аналитична отчетност на БНБ ..... 27
1.3.4. Аналитична отчетност на други парично-финансови институции ..... 31
1.3.5. Чуждестранни активи и пасиви на БНБ ..... 36
1.3.6. Кредити на нефинансови предприятия, домакинства и НТООД ..... 39
1.3.7. Допълнителни показатели към аналитичната отчетност на БНБ ..... 41
1.3.8. Допълнителни показатели към аналитичната отчетност на други парично-финансови институции ..... 43
1.4. Секторни отчетности на парично-финансовите институции ..... 44
1.4.1. Секторна месечна отчетност на БНБ към септември 2011 г. ..... 44
1.4.2. Секторна месечна отчетност на други парично-финансови институции към септември 2011 г. ..... 47
1.5. Парични агрегати ..... 50
1.5.1. Парични агрегати – салда и трансакции ..... 50
1.5.2. Източници на паричните агрегати – салда и трансакции ..... 51
1.6. Надзорна статистика ..... 52
1.6.1. Баланс на банковата система към 30 септември 2011 г. ..... 52
1.6.2. Отчет за доходите на банковата система към 30 септември 2011 г. ..... 54
1.7. Разпределение на банките по групи ..... 56
1.8. Капиталова адекватност на банките към 30 септември 2011 г. (съгласно Наредба № 8 на БНБ) ..... 57
1.9. Ликвидност на банките към 30 септември 2011 г. (съгласно Наредба № 11 на БНБ) ..... 58
1.10. Баланси и отчети за доходите на банките по групи ..... 59
1.10.1. Баланс на банките от първа група към 30 септември 2011 г. ..... 59
1.10.2. Отчет за доходите на банките от първа група към 30 септември 2011 г. ..... 61
1.10.3. Баланс на банките от втора група към 30 септември 2011 г. ..... 63
1.10.4. Отчет за доходите на банките от втора група към 30 септември 2011 г. ..... 65
1.10.5. Баланс на банките от трета група към 30 септември 2011 г. ..... 67
1.10.6. Отчет за доходите на банките от трета група към 30 септември 2011 г. ..... 69
1.11. Междубанков паричен пазар ..... 71
1.12. Валутен пазар ..... 71
1.13. Купена и продадена налична валута (подразделения на еврото) от регионалните касови подразделения на БНБ ..... 72
1.14. Основен лихвен процент ..... 72
1.15. Лихвени проценти по нов бизнес по кредити, различни от овърдрафт, по период на първоначално фиксиране на лихвения процент ..... 73
1.16. Обеми по нов бизнес по кредити, различни от овърдрафт, по период на първоначално фиксиране на лихвения процент ..... 73
1.17. Лихвени проценти по салда по кредити ..... 74
1.18. Обеми по салда по кредити ..... 74

1.19. Лихвени проценти по нов бизнес по депозити с договорен матуритет ..... 75
1.20. Обеми по нов бизнес по депозити с договорен матуритет ..... 75
1.21. Лихвени проценти по салда по депозити ..... 76
1.22. Обеми по салда по депозити ..... 76
1.23. Доходност на ДЦК и ДЛП за оценка на степента на конвергенция ..... 77
1.24. Индекси на междубанковия пазар ..... 77
1.25. Лихвен диференциал между основния лихвен процент и месечния ЛИБОР за еврото ..... 78
1.26. Котировки на българските глобални облигации ..... 78

## 2 Външен сектор

2.1. Платежен баланс ..... 79
2.2. Износ и внос ..... 81
2.2.1. Износ. Начин на използване ..... 81
2.2.2. Внос. Начин на използване ..... 82
2.2.3. Износ по основни търговски партньори и региони ..... 83
2.2.4. Внос по основни търговски партньори и региони ..... 84
2.3. Брутен външен дълг ..... 85
2.4. Получени нови кредити и депозити ..... 86
2.5. Обслужване на брутния външен дълг ..... 87
2.6. Дългови индикатори ..... 92
2.7. Международна инвестиционна позиция на България ..... 93
2.8. Рамка на международните резерви и ликвидност в чуждестранна валута ..... 94
2.8.1. Част I. Официални резервни активи и други активи в чуждестранна валута (приблизителна пазарна стойност) ..... 94
2.8.2. Част II. Безусловно изтичане на активи в чуждестранна валута (номинална стойност) през следващите 12 месеца ..... 95
2.8.3. Част III. Условно изтичане на активи в чуждестранна валута (номинална стойност) през следващите 12 месеца ..... 97
2.8.4. Част IV. Допълнителни показатели ..... 102
2.9. Централни курсове на някои основни валути ..... 103
2.10. Валутен курс на лева към щатския долар ..... 103

## 3 Фискален сектор

3.1. Консолидиран държавен бюджет ..... 104
3.2. Изпълнение на републиканския бюджет ..... 104
3.3. Вътрешен държавен дълг ..... 105

## 4 Реален сектор

4.1. БВП по компоненти на крайното търсене ..... 106
4.2. БВП по икономически сектори ..... 106
4.3. Икономическа активност ..... 107
4.3.1. Наети по трудово правоотношение ..... 107
4.3.2. Безработица ..... 107
4.4. Средна месечна работна заплата на наетите по трудово правоотношение ..... 108
4.5. Изменение на потребителските цени ..... 108





# 1 Финансов сектор

### 1.1. БАЛАНС НА УПРАВЛЕНИЕ „ЕМИСИОННО“ НА БНБ

(хил. лв.)

| | 29.X.2010 | 30.XI.2010 | 30.XII.2010 | 31.I.2011 | 28.II.2011 | 31.III.2011 | 29.IV.2011 | 31.V.2011 | 30.VI.2011 | 29.VII.2011 | 31.VIII.2011 | 30.IX.2011 | 31.X.2011 |
|---|---|---|---|---|---|---|---|---|---|---|---|---|---|
| **АКТИВИ** | **24 496 504** | **24 833 874** | **25 380 134** | **23 907 533** | **24 113 986** | **23 878 367** | **23 402 336** | **23 948 339** | **24 134 224** | **24 448 495** | **25 580 085** | **25 526 263** | **25 770 096** |
| 1. Парични средства и предоставени депозити в чуждестранна валута | 5 127 599 | 5 314 596 | 5 685 791 | 5 676 392 | 6 081 175 | 5 766 088 | 5 461 171 | 5 405 764 | 5 998 693 | 5 586 300 | 6 818 059 | 7 098 675 | 6 521 264 |
| 2. Монетарно злато и други инструменти в злато | 2 424 747 | 2 649 113 | 2 669 424 | 2 450 607 | 2 556 636 | 2 524 737 | 2 587 795 | 2 674 738 | 2 611 562 | 2 834 063 | 3 171 368 | 3 021 083 | 3 078 826 |
| 3. Инвестиции в ценни книжа | 16 944 158 | 16 870 165 | 17 024 919 | 15 780 534 | 15 476 175 | 15 587 542 | 15 353 370 | 15 867 837 | 15 523 969 | 16 028 132 | 15 590 658 | 15 406 505 | 16 170 006 |
| **ПАСИВИ** | **24 496 504** | **24 833 874** | **25 380 134** | **23 907 533** | **24 113 986** | **23 878 367** | **23 402 336** | **23 948 339** | **24 134 224** | **24 448 495** | **25 580 085** | **25 526 263** | **25 770 096** |
| 1. Банкноти и монети в обращение | 7 820 771 | 7 766 657 | 8 302 428 | 7 793 698 | 7 727 555 | 7 647 622 | 7 715 002 | 7 689 963 | 7 788 269 | 8 076 359 | 8 188 389 | 8 246 439 | 8 178 393 |
| 2. Задължения към банки | 5 186 554 | 5 435 279 | 5 811 971 | 5 595 361 | 5 785 439 | 5 899 944 | 5 530 549 | 5 664 239 | 5 681 446 | 5 589 798 | 6 049 806 | 5 878 571 | 5 883 117 |
| 3. Задължения към правителството и бюджетни организации | 5 762 318 | 5 670 725 | 5 399 763 | 4 814 327 | 4 447 673 | 4 076 091 | 4 069 245 | 4 395 875 | 4 534 329 | 4 408 746 | 4 492 709 | 4 588 080 | 4 864 380 |
| 4. Задължения към други депозанти | 617 296 | 633 362 | 504 527 | 599 071 | 931 608 | 1 095 893 | 1 103 195 | 1 046 778 | 1 044 912 | 1 011 001 | 1 052 533 | 1 108 710 | 1 121 442 |
| 5. Депозит на управление „Банково“ | 5 109 565 | 5 327 851 | 5 361 445 | 5 105 076 | 5 221 711 | 5 158 817 | 4 984 345 | 5 151 484 | 5 085 268 | 5 362 591 | 5 796 648 | 5 704 463 | 5 722 764 |

*Източник:* БНБ.

### 1.2. БАЛАНС НА УПРАВЛЕНИЕ „БАНКОВО“ НА БНБ

(хил. лв.)

| | 29.X.2010 | 30.XI.2010 | 30.XII.2010 | 31.I.2011 | 28.II.2011 | 31.III.2011 | 29.IV.2011 | 31.V.2011 | 30.VI.2011 | 29.VII.2011 | 31.VIII.2011 | 30.IX.2011 | 31.X.2011 |
|---|---|---|---|---|---|---|---|---|---|---|---|---|---|
| **АКТИВИ** | **6 798 104** | **7 067 406** | **7 086 527** | **6 803 001** | **6 914 519** | **6 824 382** | **6 618 944** | **6 812 950** | **6 739 326** | **7 036 951** | **7 461 514** | **7 415 923** | **7 405 481** |
| 1. Злато и други благородни метали | 35 230 | 38 350 | 38 713 | 35 800 | 37 245 | 36 732 | 37 640 | 38 682 | 37 571 | 40 679 | 45 096 | 42 542 | 43 362 |
| 2. Вземания от правителството на Република България | 0 | 0 | 0 | 0 | 0 | 0 | 0 | 0 | 0 | 0 | 0 | 0 | 0 |
| 3. Капиталови инвестиции и квота в МВФ | 1 450 055 | 1 496 879 | 1 481 447 | 1 458 994 | 1 454 817 | 1 429 864 | 1 398 939 | 1 425 978 | 1 419 319 | 1 435 852 | 1 426 693 | 1 477 272 | 1 449 124 |
| 4. Дълготрайни материални и нематериални активи | 194 783 | 193 713 | 194 533 | 192 833 | 191 395 | 189 811 | 188 798 | 187 422 | 187 842 | 186 401 | 184 944 | 183 461 | 182 928 |
| 5. Други активи | 8 471 | 10 613 | 10 389 | 10 298 | 9 351 | 9 158 | 9 222 | 9 384 | 9 326 | 11 428 | 8 133 | 8 185 | 7 303 |
| 6. Депозит в управление „Емисионно“ | 5 109 565 | 5 327 851 | 5 361 445 | 5 105 076 | 5 221 711 | 5 158 817 | 4 984 345 | 5 151 484 | 5 085 268 | 5 362 591 | 5 796 648 | 5 704 463 | 5 722 764 |
| **ПАСИВИ** | **6 798 104** | **7 067 406** | **7 086 527** | **6 803 001** | **6 914 519** | **6 824 382** | **6 618 944** | **6 812 950** | **6 739 326** | **7 036 951** | **7 461 514** | **7 415 923** | **7 405 481** |
| 1. Кредити от МВФ | 0 | 0 | 0 | 0 | 0 | 0 | 0 | 0 | 0 | 0 | 0 | 0 | 0 |
| 2. Задължения към международни финансови институции | 2 701 517 | 2 794 871 | 2 761 464 | 2 716 920 | 2 707 320 | 2 657 651 | 2 596 205 | 2 649 527 | 2 637 069 | 2 670 849 | 2 651 503 | 2 753 473 | 2 697 252 |
| 3. Други пасиви | 10 172 | 10 428 | 21 750 | 14 735 | 14 503 | 16 108 | 12 968 | 13 913 | 14 109 | 24 073 | 23 832 | 24 764 | 20 496 |
| **Всичко задължения** | **2 711 689** | **2 805 299** | **2 783 214** | **2 731 655** | **2 721 823** | **2 673 759** | **2 609 173** | **2 663 440** | **2 651 178** | **2 694 922** | **2 675 335** | **2 778 237** | **2 717 748** |
| 4. Основен капитал | 20 000 | 20 000 | 20 000 | 20 000 | 20 000 | 20 000 | 20 000 | 20 000 | 20 000 | 20 000 | 20 000 | 20 000 | 20 000 |
| 5. Резерви | 3 825 215 | 3 982 905 | 4 014 601 | 3 758 898 | 3 864 747 | 3 803 927 | 3 915 845 | 4 037 485 | 3 960 047 | 4 172 525 | 4 592 941 | 4 426 930 | 4 459 621 |
| 6. Неразпределена печалба | 241 200 | 259 202 | 268 712 | 292 448 | 307 949 | 326 696 | 73 926 | 92 025 | 108 101 | 149 504 | 173 238 | 190 756 | 208 112 |
| **Всичко собствен капитал** | **4 086 415** | **4 262 107** | **4 303 313** | **4 071 346** | **4 192 696** | **4 150 623** | **4 009 771** | **4 149 510** | **4 088 148** | **4 342 029** | **4 786 179** | **4 637 686** | **4 687 733** |

*Източник:* БНБ.

## 1.3. ПАРИЧЕН ОТЧЕТ И АНАЛИТИЧНИ ОТЧЕТНОСТИ

### 1.3.1. КРАТЪК ПАРИЧЕН ОТЧЕТ

(хил. лв.)

| | IX.2010 | X.2010 | XI.2010 | XII.2010 | I.2011 | II.2011 | III.2011 | IV.2011 | V.2011 | VI.2011 | VII.2011 | VIII.2011 | IX.2011 |
|---|---|---|---|---|---|---|---|---|---|---|---|---|---|
| Валутен курс: лв. за 1 щ.д. | 1.43305 | 1.41144 | 1.50472 | 1.47276 | 1.42845 | 1.41378 | 1.37667 | 1.31617 | 1.35963 | 1.35323 | 1.37155 | 1.35352 | 1.44844 |
| лв. за 1 евро | 1.95583 | 1.95583 | 1.95583 | 1.95583 | 1.95583 | 1.95583 | 1.95583 | 1.95583 | 1.95583 | 1.95583 | 1.95583 | 1.95583 | 1.95583 |
| **НЕТНИ ЧУЖДЕСТРАННИ АКТИВИ** | **16 206 272** | **16 014 670** | **16 523 146** | **17 086 317** | **16 628 007** | **17 003 031** | **16 998 614** | **16 952 249** | **17 741 888** | **17 978 537** | **19 493 387**[P] | **20 781 590** | **20 488 954** |
| в левове | -84 027 | -97 978 | -422 916 | -204 496 | -329 371 | -229 368 | -483 149 | -563 696 | -485 535 | -844 513 | -634 938[P] | -382 161 | -447 276 |
| в чуждестранна валута | 16 290 299 | 16 112 648 | 16 946 062 | 17 290 813 | 16 957 378 | 17 232 399 | 17 481 763 | 17 515 945 | 18 227 423 | 18 823 050 | 20 128 325 | 21 163 751 | 20 936 230 |
| Чуждестранни активи | 32 947 214 | 32 119 219 | 32 807 477 | 33 381 264 | 32 551 259 | 32 888 731 | 32 485 154 | 32 074 591 | 32 963 802 | 33 592 181 | 34 956 249[P] | 36 021 844 | 35 657 703 |
| в левове | 750 388 | 751 701 | 719 629 | 1 348 352 | 1 273 614 | 1 223 157 | 937 280 | 895 146 | 972 589 | 909 590 | 918 921[P] | 997 040 | 915 212 |
| в чуждестранна валута | 32 196 826 | 31 367 518 | 32 087 848 | 32 032 912 | 31 277 645 | 31 665 574 | 31 547 874 | 31 179 445 | 31 991 213 | 32 682 591 | 34 037 328 | 35 024 804 | 34 742 491 |
| Минус: чуждестранни пасиви | 16 740 942 | 16 104 549 | 16 284 331 | 16 294 947 | 15 923 252 | 15 885 700 | 15 486 540 | 15 122 342 | 15 221 914 | 15 613 644 | 15 462 862 | 15 240 254 | 15 168 749 |
| в левове | 834 415 | 849 679 | 1 142 545 | 1 552 848 | 1 602 985 | 1 452 525 | 1 420 429 | 1 458 842 | 1 458 124 | 1 754 103 | 1 553 859 | 1 379 201 | 1 362 488 |
| в чуждестранна валута | 15 906 527 | 15 254 870 | 15 141 786 | 14 742 099 | 14 320 267 | 14 433 175 | 14 066 111 | 13 663 500 | 13 763 790 | 13 859 541 | 13 909 003 | 13 861 053 | 13 806 261 |
| **НЕТНИ ВЪТРЕШНИ АКТИВИ** | **49 087 592** | **49 391 271** | **49 742 109** | **49 233 928** | **49 725 736** | **49 971 428** | **50 459 712** | **50 666 599** | **50 488 289** | **50 411 255** | **50 577 255**[P] | **50 709 164** | **51 050 997** |
| ВЪТРЕШЕН КРЕДИТ | 50 104 000 | 50 376 013 | 50 699 022 | 50 021 718 | 50 743 361 | 51 126 143 | 51 452 022 | 51 717 241 | 51 597 224 | 51 552 886 | 51 768 341[P] | 51 970 973 | 52 356 481 |
| в левове | 19 229 572 | 19 371 307 | 19 364 159 | 18 739 960 | 19 124 414 | 18 944 842 | 18 892 155 | 18 360 457 | 18 140 338 | 18 091 936 | 18 082 527[P] | 17 977 231 | 17 762 912 |
| в чуждестранна валута | 30 874 428 | 31 004 706 | 31 334 863 | 31 281 758 | 31 618 947 | 32 181 301 | 32 559 867 | 33 356 784 | 33 456 886 | 33 460 950 | 33 685 814 | 33 993 742 | 34 593 569 |
| ВЗЕМАНИЯ ОТ СЕКТОР ДЪРЖАВНО УПРАВЛЕНИЕ | -1 835 949 | -1 646 855 | -1 539 434 | -2 258 658 | -1 644 311 | -1 155 526 | -882 496 | -911 781 | -1 092 746 | -1 282 719 | -1 227 705[P] | -1 156 633 | -1 014 180 |
| в левове | -1 311 527 | -1 091 198 | -1 030 507 | -1 709 257 | -1 376 775 | -1 511 794 | -1 422 895 | -1 880 770 | -2 070 724 | -2 202 746 | -2 112 781[P] | -2 179 220 | -2 288 186 |
| в чуждестранна валута | -524 422 | -555 657 | -508 927 | -549 401 | -267 536 | 356 268 | 540 399 | 968 989 | 977 978 | 920 027 | 885 076 | 1 022 587 | 1 274 006 |
| ВЗЕМАНИЯ ОТ НЕПРАВИТЕЛСТВЕНИЯ СЕКТОР | 51 939 949 | 52 022 868 | 52 238 456 | 52 280 376 | 52 387 672 | 52 281 669 | 52 334 518 | 52 629 022 | 52 689 970 | 52 835 605 | 52 996 046 | 53 127 606 | 53 370 661 |
| в левове | 20 541 099 | 20 462 505 | 20 394 666 | 20 449 217 | 20 501 189 | 20 456 636 | 20 315 050 | 20 241 227 | 20 211 062 | 20 294 682 | 20 195 308 | 20 156 451 | 20 051 098 |
| в чуждестранна валута | 31 398 850 | 31 560 363 | 31 843 790 | 31 831 159 | 31 886 483 | 31 825 033 | 32 019 468 | 32 387 795 | 32 478 908 | 32 540 923 | 32 800 738 | 32 971 155 | 33 319 563 |
| ДЪЛГОТРАЙНИ АКТИВИ | 2 995 625 | 3 032 338 | 3 052 133 | 3 061 765 | 3 081 474 | 3 095 331 | 3 113 366 | 3 144 175 | 3 164 654 | 3 171 832 | 3 179 421 | 3 192 801 | 3 201 238 |
| ДРУГИ ПОЗИЦИИ (НЕТО) | -4 012 033 | -4 017 080 | -4 009 046 | -3 849 555 | -4 099 099 | -4 250 046 | -4 105 676 | -4 194 817 | -4 273 589 | -4 313 463 | -4 370 507 | -4 454 610 | -4 506 722 |
| в левове | -3 218 233 | -3 302 962 | -3 331 553 | -3 225 422 | -3 347 974 | -3 464 499 | -3 364 409 | -3 482 802 | -3 533 180 | -3 586 502 | -3 647 687 | -3 776 367 | -3 822 752 |
| в чуждестранна валута | -793 800 | -714 118 | -677 493 | -624 133 | -751 125 | -785 547 | -741 267 | -712 015 | -740 409 | -726 961 | -722 820 | -678 243 | -683 970 |
| **ШИРОКИ ПАРИ М3** | **50 332 533** | **50 393 900** | **50 965 777** | **50 740 945** | **50 937 829** | **51 414 828** | **51 946 596** | **52 244 469** | **52 663 119** | **53 111 876** | **54 512 954** | **55 242 986** | **55 494 334** |
| ПАРИ М1 | 19 051 642 | 18 878 340 | 19 069 330 | 18 387 052 | 18 042 807 | 18 349 164 | 18 244 784 | 18 387 756 | 18 363 524 | 18 736 014 | 19 501 918 | 20 352 073 | 20 098 907 |
| Пари извън ПФИ | 7 076 769 | 7 022 664 | 6 953 066 | 7 356 650 | 6 943 365 | 6 856 612 | 6 823 053 | 6 858 430 | 6 864 962 | 6 974 086 | 7 234 050 | 7 350 076 | 7 378 684 |
| Овърнайт депозити | 11 974 873 | 11 855 676 | 12 116 264 | 11 030 402 | 11 099 442 | 11 492 552 | 11 421 731 | 11 529 326 | 11 498 562 | 11 761 928 | 12 267 868 | 13 001 997 | 12 720 223 |
| в левове | 8 717 125 | 8 631 681 | 8 730 612 | 7 818 137 | 7 872 339 | 8 066 061 | 7 996 643 | 8 151 740 | 8 138 387 | 8 191 639 | 8 567 152 | 9 126 505 | 8 996 021 |
| в чуждестранна валута | 3 257 748 | 3 223 995 | 3 385 652 | 3 212 265 | 3 227 103 | 3 426 491 | 3 425 088 | 3 377 586 | 3 360 175 | 3 570 289 | 3 700 716 | 3 875 492 | 3 724 202 |
| ПАРИ М2 (М1 + КВАЗИПАРИ) | 50 245 163 | 50 304 032 | 50 875 512 | 50 668 614 | 50 864 744 | 51 340 472 | 51 867 217 | 52 177 392 | 52 593 375 | 53 045 946 | 54 445 475 | 55 167 008 | 55 412 218 |
| КВАЗИПАРИ | 31 193 521 | 31 425 692 | 31 806 182 | 32 281 562 | 32 821 937 | 32 991 308 | 33 622 433 | 33 789 636 | 34 229 851 | 34 309 932 | 34 943 557 | 34 814 935 | 35 313 311 |
| Депозити с договорен матуритет до 2 години | 26 987 849 | 27 221 074 | 27 585 440 | 27 840 364 | 28 378 475 | 28 504 125 | 29 049 970 | 29 125 520 | 29 545 867 | 29 577 163 | 30 097 738 | 29 955 645 | 30 400 369 |
| в левове | 11 538 223 | 11 709 361 | 11 921 514 | 11 949 302 | 12 369 762 | 12 479 705 | 12 873 501 | 13 151 559 | 13 322 169 | 13 514 475 | 13 609 494 | 13 706 292 | 13 922 227 |
| в чуждестранна валута | 15 449 626 | 15 511 713 | 15 663 926 | 15 891 062 | 16 008 713 | 16 024 420 | 16 176 469 | 15 973 961 | 16 223 698 | 16 062 688 | 16 488 244 | 16 249 353 | 16 478 142 |
| Депозити, договорени за ползване след предизвестие до 3 месеца | 4 205 672 | 4 204 618 | 4 220 742 | 4 441 198 | 4 443 462 | 4 487 183 | 4 572 463 | 4 664 116 | 4 683 984 | 4 732 769 | 4 845 819 | 4 859 290 | 4 912 942 |
| в левове | 2 148 925 | 2 142 343 | 2 154 702 | 2 309 260 | 2 290 845 | 2 302 875 | 2 357 457 | 2 411 256 | 2 398 139 | 2 424 901 | 2 483 273 | 2 507 170 | 2 545 990 |
| в чуждестранна валута | 2 056 747 | 2 062 275 | 2 066 040 | 2 131 938 | 2 152 617 | 2 184 308 | 2 215 006 | 2 252 860 | 2 285 845 | 2 307 868 | 2 362 546 | 2 352 120 | 2 366 952 |

(продължава)



### 1.3.1. КРАТЪК ПАРИЧЕН ОТЧЕТ

(продължение)

(хил. лв.)

| | IX.2010 | X.2010 | XI.2010 | XII.2010 | I.2011 | II.2011 | III.2011 | IV.2011 | V.2011 | VI.2011 | VII.2011 | VIII.2011 | IX.2011 |
|---|---|---|---|---|---|---|---|---|---|---|---|---|---|
| ПАРИ М3 (М2+ТЪРГУЕМИ ИНСТРУМЕНТИ) | 50 332 533 | 50 393 900 | 50 965 777 | 50 740 945 | 50 937 829 | 51 414 828 | 51 946 596 | 52 244 469 | 52 663 119 | 53 111 876 | 54 512 954 | 55 242 986 | 55 494 334 |
| Търгуеми инструменти (издадени дългови ценни книжа до 2 години + акции/дялове на ФПП + репо сделки) | 87 370 | 89 868 | 90 265 | 72 331 | 73 085 | 74 356 | 79 379 | 67 077 | 69 744 | 65 930 | 67 479 | 75 978 | 82 116 |
| в левове | 85 627 | 88 125 | 88 522 | 70 588 | 69 484 | 66 436 | 71 459 | 59 157 | 61 824 | 62 329 | 63 878 | 68 272 | 71 437 |
| в чуждестранна валута | 1 743 | 1 743 | 1 743 | 1 743 | 3 601 | 7 920 | 7 920 | 7 920 | 7 920 | 3 601 | 3 601 | 7 706 | 10 679 |
| **ДЪЛГОСРОЧНИ ПАСИВИ НА ПАРИЧНО-ФИНАНСОВИТЕ ИНСТИТУЦИИ** | **14 961 331** | **15 012 041** | **15 299 478** | **15 579 300** | **15 415 914** | **15 559 631** | **15 511 730** | **15 374 379** | **15 567 058** | **15 277 916** | **15 557 688** | **16 247 768** | **16 045 617** |
| Депозити с договорен матуритет над 2 години и депозити, договорени за ползване след предизвестие над 3 месеца | 1 122 609 | 1 116 954 | 1 147 432 | 1 167 518 | 1 176 670 | 1 171 192 | 1 155 984 | 1 108 383 | 1 106 442 | 1 109 446 | 1 108 117 | 1 122 318 | 1 145 064 |
| в левове | 363 773 | 366 559 | 366 841 | 400 452 | 426 576 | 419 503 | 402 802 | 397 995 | 399 924 | 399 815 | 408 112 | 431 629 | 442 007 |
| в чуждестранна валута | 758 836 | 750 395 | 780 591 | 767 066 | 750 094 | 751 689 | 753 182 | 710 388 | 706 518 | 709 631 | 700 005 | 690 689 | 703 057 |
| Издадени дългови ценни книжа над 2 години | 105 877 | 107 807 | 106 256 | 105 457 | 112 667 | 112 752 | 96 974 | 112 571 | 112 593 | 112 615 | 80 742 | 93 088 | 109 913 |
| в левове | 1 855 | 1 855 | 1 855 | 1 855 | 1 855 | 2 005 | 2 005 | 2 005 | 2 005 | 2 005 | 3 162 | 8 660 | 11 031 |
| в чуждестранна валута | 104 022 | 105 952 | 104 401 | 103 602 | 110 812 | 110 747 | 94 969 | 110 566 | 110 588 | 110 610 | 77 580 | 84 428 | 98 882 |
| Капитал и резерви | 13 732 845 | 13 787 280 | 14 045 790 | 14 306 325 | 14 126 577 | 14 275 687 | 14 258 772 | 14 153 425 | 14 348 023 | 14 055 855 | 14 368 829 | 15 032 362 | 14 790 640 |

**Забележка:** Предварителни данни.

*Източници:* БНБ и други ПФИ.

1.3.2. ПОДРОБЕН ПАРИЧЕН ОТЧЕТ

(хил. лв.)

| | IX.2010 | X.2010 | XI.2010 | XII.2010 | I.2011 | II.2011 | III.2011 | IV.2011 | V.2011 | VI.2011 | VII.2011 | VIII.2011 | IX.2011 |
|---|---|---|---|---|---|---|---|---|---|---|---|---|---|
| Валутен курс: лв. за 1 щ.д. | 1.43305 | 1.41144 | 1.50472 | 1.47276 | 1.42845 | 1.41378 | 1.37667 | 1.31617 | 1.35963 | 1.35323 | 1.37155 | 1.35352 | 1.44844 |
| лв. за 1 евро | 1.95583 | 1.95583 | 1.95583 | 1.95583 | 1.95583 | 1.95583 | 1.95583 | 1.95583 | 1.95583 | 1.95583 | 1.95583 | 1.95583 | 1.95583 |
| **НЕТНИ ЧУЖДЕСТРАННИ АКТИВИ** | **16 206 272** | **16 014 670** | **16 523 146** | **17 086 317** | **16 628 007** | **17 003 031** | **16 998 614** | **16 952 249** | **17 741 888** | **17 978 537** | **19 493 387**[p] | **20 781 590** | **20 488 954** |
| Чуждестранни активи | 32 947 214 | 32 119 219 | 32 807 477 | 33 381 264 | 32 551 259 | 32 888 731 | 32 485 154 | 32 074 591 | 32 963 802 | 33 592 181 | 34 956 249[p] | 36 021 844 | 35 657 703 |
| Каса в чуждестранна валута | 698 418 | 661 999 | 661 572 | 667 319 | 595 250 | 603 638 | 567 842 | 579 063 | 599 051 | 616 481 | 670 978 | 638 804 | 599 606 |
| в т.ч. в евро | 571 406 | 537 576 | 526 231 | 527 521 | 475 795 | 482 784 | 452 819 | 465 747 | 473 793 | 483 700 | 526 016 | 496 671 | 462 379 |
| Депозити | 10 416 206 | 8 676 740 | 9 153 729 | 9 385 003 | 10 138 672 | 10 565 666 | 10 140 432 | 10 278 884 | 10 332 545 | 11 237 718 | 11 854 316 | 13 020 167 | 12 983 181 |
| в левове | 384 121 | 369 712 | 351 107 | 973 363 | 900 894 | 854 579 | 694 717 | 651 385 | 724 136 | 695 034 | 703 979 | 776 808 | 694 437 |
| в чуждестранна валута | 10 032 085 | 8 307 028 | 8 802 622 | 8 411 640 | 9 237 778 | 9 711 087 | 9 445 715 | 9 627 499 | 9 608 409 | 10 542 684 | 11 150 337 | 12 243 359 | 12 288 744 |
| в т.ч. в евро | 8 678 086 | 6 976 120 | 7 640 320 | 7 578 680 | 8 013 472 | 8 425 343 | 7 426 644 | 8 093 175 | 7 472 382 | 8 199 631 | 9 324 600 | 10 795 787 | 11 283 237 |
| Репо сделки | 132 | 131 | 63 | - | - | - | - | - | 20 395 | - | 18 516 | 13 400 | 29 983 |
| в левове | 132 | 131 | 63 | - | - | - | - | - | - | - | - | - | - |
| в чуждестранна валута | - | - | - | - | - | - | - | - | 20 395 | - | 18 516 | 13 400 | 29 983 |
| в т.ч. в евро | - | - | - | - | - | - | - | - | - | - | - | - | - |
| Кредити | 775 109 | 763 495 | 769 417 | 813 930 | 808 285 | 845 996 | 857 072 | 812 246 | 832 373 | 845 756 | 851 969 | 877 487 | 826 732 |
| в левове | 47 859 | 45 201 | 28 745 | 28 752 | 28 773 | 25 062 | 24 035 | 24 585 | 25 133 | 24 129 | 25 033 | 24 033 | 24 041 |
| в чуждестранна валута | 727 250 | 718 294 | 740 672 | 785 178 | 779 512 | 820 934 | 833 037 | 787 661 | 807 240 | 821 627 | 826 936 | 853 454 | 802 691 |
| в т.ч. в евро | 545 684 | 541 256 | 550 521 | 580 503 | 582 014 | 627 567 | 631 248 | 598 403 | 600 429 | 616 381 | 618 566 | 650 116 | 607 609 |
| Ценни книжа, различни от акции | 17 000 666 | 17 967 362 | 17 889 750 | 18 172 448 | 16 936 620 | 16 696 514 | 16 781 432 | 16 240 946 | 16 882 060 | 16 660 034 | 17 130 172[p] | 16 691 857 | 16 520 421 |
| в левове | 318 276 | 336 657 | 339 714 | 346 237 | 343 947 | 343 516 | 218 528 | 219 176 | 223 320 | 190 427 | 189 909[p] | 196 199 | 196 734 |
| в чуждестранна валута | 16 682 390 | 17 630 705 | 17 550 036 | 17 826 211 | 16 592 673 | 16 352 998 | 16 562 904 | 16 021 770 | 16 658 740 | 16 469 607 | 16 940 263 | 16 495 658 | 16 323 687 |
| в т.ч. в евро | 16 592 993 | 17 549 677 | 17 461 519 | 17 674 927 | 16 446 633 | 16 279 147 | 16 437 064 | 15 901 650 | 16 596 742 | 16 409 722 | 16 879 576 | 16 435 788 | 16 259 664 |
| Акции и други капиталови инструменти | 111 628 | 112 616 | 112 921 | 116 691 | 116 533 | 116 761 | 117 402 | 117 500 | 117 853 | 118 204 | 118 434 | 120 106 | 120 284 |
| в левове | - | - | - | - | - | - | - | - | - | - | - | - | - |
| в чуждестранна валута | 111 628 | 112 616 | 112 921 | 116 691 | 116 533 | 116 761 | 117 402 | 117 500 | 117 853 | 118 204 | 118 434 | 120 106 | 120 284 |
| в т.ч. в евро | 72 432 | 73 409 | 73 407 | 73 274 | 73 273 | 84 623 | 85 329 | 85 372 | 85 370 | 85 459 | 85 456 | 87 403 | 87 323 |
| Монетарно злато и притежавани СПТ* | 3 846 221 | 3 855 239 | 4 129 506 | 4 131 921 | 3 889 371 | 3 990 762 | 3 932 294 | 3 962 577 | 4 078 341 | 4 008 511 | 4 248 573 | 4 576 274 | 4 479 970 |
| Вземания по лихви | 98 834 | 81 637 | 90 519 | 93 952 | 66 528 | 69 394 | 88 680 | 83 375 | 101 184 | 105 477 | 63 291 | 83 749 | 97 526 |
| в левове | - | - | - | - | - | - | - | - | - | - | - | - | - |
| в чуждестранна валута | 98 834 | 81 637 | 90 519 | 93 952 | 66 528 | 69 394 | 88 680 | 83 375 | 101 184 | 105 477 | 63 291 | 83 749 | 97 526 |
| в т.ч. в евро | 98 089 | 80 450 | 90 038 | 93 085 | 65 245 | 68 924 | 87 728 | 81 881 | 100 540 | 104 253 | 61 412 | 83 122 | 96 548 |
| Минус: чуждестранни пасиви | 16 740 942 | 16 104 549 | 16 284 331 | 16 294 947 | 15 923 252 | 15 885 700 | 15 486 540 | 15 122 342 | 15 221 914 | 15 613 644 | 15 462 862 | 15 240 254 | 15 168 749 |
| Депозити | 15 139 360 | 14 509 066 | 14 674 545 | 14 712 397 | 14 340 717 | 14 308 519 | 13 879 960 | 13 640 719 | 13 524 303 | 13 920 978 | 13 783 817 | 13 562 145 | 13 439 296 |
| в левове | 812 709 | 827 869 | 1 120 610 | 1 530 810 | 1 580 837 | 1 427 033 | 1 398 239 | 1 436 543 | 1 435 688 | 1 731 044 | 1 530 657 | 1 355 914 | 1 338 856 |
| в чуждестранна валута | 14 326 651 | 13 681 197 | 13 553 935 | 13 181 587 | 12 759 880 | 12 881 486 | 12 481 721 | 12 204 176 | 12 088 615 | 12 189 934 | 12 253 160 | 12 206 231 | 12 100 440 |
| в т.ч. в евро | 13 859 463 | 13 226 634 | 13 030 746 | 12 729 566 | 12 334 272 | 12 490 489 | 12 098 640 | 11 823 132 | 11 689 111 | 11 804 782 | 11 799 303 | 11 790 961 | 11 680 047 |
| Репо сделки | 139 373 | 139 824 | 107 393 | 98 569 | 120 605 | 117 106 | 146 278 | 65 285 | 254 687 | 255 040 | 229 746 | 233 376 | 230 943 |
| в левове | - | - | - | - | - | - | - | - | - | - | - | - | - |
| в чуждестранна валута | 139 373 | 139 824 | 107 393 | 98 569 | 120 605 | 117 106 | 146 278 | 65 285 | 254 687 | 255 040 | 229 746 | 233 376 | 230 943 |
| в т.ч. в евро | 101 619 | 101 654 | 82 218 | 85 903 | 97 526 | 94 265 | 123 899 | 43 890 | 232 857 | 233 448 | 217 951 | 222 142 | 219 645 |
| Кредити** | - | - | - | - | - | - | - | - | - | - | - | - | - |
| Ценни книжа*** | 99 211 | 99 324 | 99 457 | 97 615 | 97 734 | 101 086 | 126 010 | 112 615 | 112 716 | 113 417 | 107 741 | 113 575 | 115 856 |
| в левове | 21 706 | 21 810 | 21 935 | 22 038 | 22 148 | 25 492 | 22 190 | 22 263 | 22 361 | 23 059 | 23 154 | 23 286 | 23 605 |
| в чуждестранна валута | 77 505 | 77 514 | 77 522 | 75 577 | 75 586 | 75 594 | 103 820 | 90 352 | 90 355 | 90 358 | 84 587 | 90 289 | 92 251 |
| в т.ч. в евро | 77 505 | 77 514 | 77 522 | 75 577 | 75 586 | 75 594 | 103 820 | 90 352 | 90 355 | 90 358 | 84 587 | 90 289 | 92 251 |
| Задължения по лихви | 684 | 1 114 | 445 | 845 | 1 241 | 431 | 928 | 1 483 | 668 | 1 188 | 1 841 | 488 | 908 |
| в левове | - | - | - | - | - | - | - | 36 | 75 | - | 48 | 1 | 27 |
| в чуждестранна валута | 684 | 1 114 | 445 | 845 | 1 241 | 431 | 928 | 1 447 | 593 | 1 188 | 1 793 | 487 | 881 |
| в т.ч. в евро | - | - | - | - | - | - | - | - | - | - | - | - | - |
| Разпределени СПТ | 1 362 314 | 1 355 221 | 1 402 491 | 1 385 521 | 1 362 955 | 1 358 558 | 1 333 364 | 1 302 240 | 1 329 540 | 1 323 021 | 1 339 717 | 1 330 670 | 1 381 746 |

(продължава)



1.3.2. ПОДРОБЕН ПАРИЧЕН ОТЧЕТ

(продължение)

(хил. лв.)

| | IX.2010 | X.2010 | XI.2010 | XII.2010 | I.2011 | II.2011 | III.2011 | IV.2011 | V.2011 | VI.2011 | VII.2011 | VIII.2011 | IX.2011 |
|---|---|---|---|---|---|---|---|---|---|---|---|---|---|
| **НЕТНИ ВЪТРЕШНИ АКТИВИ** | **49 087 592** | **49 391 271** | **49 742 109** | **49 233 928** | **49 725 736** | **49 971 428** | **50 459 712** | **50 666 599** | **50 488 289** | **50 411 255** | **50 577 255**[p] | **50 709 164** | **51 050 997** |
| ВЪТРЕШЕН КРЕДИТ | 50 104 000 | 50 376 013 | 50 699 022 | 50 021 718 | 50 743 361 | 51 126 143 | 51 452 022 | 51 717 241 | 51 597 224 | 51 552 886 | 51 768 341[p] | 51 970 973 | 52 356 481 |
| ВЗЕМАНИЯ ОТ СЕКТОР ДЪРЖАВНО УПРАВЛЕНИЕ | -1 835 949 | -1 646 855 | -1 539 434 | -2 258 658 | -1 644 311 | -1 155 526 | -882 496 | -911 781 | -1 092 746 | -1 282 719 | -1 227 705[p] | -1 156 633 | -1 014 180 |
| Централно държавно управление (нето) | -2 103 316 | -1 914 434 | -1 811 862 | -2 552 830 | -1 942 291 | -1 457 949 | -1 187 647 | -1 206 389 | -1 382 426 | -1 580 356 | -1 525 003[p] | -1 454 472 | -1 336 390 |
| Вземания | 3 435 317 | 3 406 402 | 3 488 946 | 3 598 074 | 3 591 569 | 3 707 163 | 3 748 866 | 3 677 772 | 3 705 808 | 3 708 078 | 3 458 520[p] | 3 608 571 | 3 788 426 |
| ДЦК | 3 211 945 | 3 168 945 | 3 234 836 | 3 320 685 | 3 314 188 | 3 429 770 | 3 470 390 | 3 399 107 | 3 426 485 | 3 425 939 | 3 456 992[p] | 3 605 849 | 3 785 681 |
| в левове | 1 502 493 | 1 513 204 | 1 517 787 | 1 564 107 | 1 468 439 | 1 480 761 | 1 517 129 | 1 562 448 | 1 557 432 | 1 611 500 | 1 630 723[p] | 1 681 387 | 1 625 781 |
| в чуждестранна валута | 1 709 452 | 1 655 741 | 1 717 049 | 1 756 578 | 1 845 749 | 1 949 009 | 1 953 261 | 1 836 659 | 1 869 053 | 1 814 439 | 1 826 269 | 1 924 462 | 2 159 900 |
| в т.ч. в евро | 1 145 499 | 1 099 417 | 1 125 280 | 1 180 190 | 1 295 379 | 1 403 997 | 1 424 431 | 1 331 113 | 1 360 104 | 1 323 314 | 1 323 346 | 1 403 513 | 1 537 271 |
| Репо сделки | - | - | - | - | - | - | - | - | - | - | - | - | - |
| в левове | - | - | - | - | - | - | - | - | - | - | - | - | - |
| в чуждестранна валута | - | - | - | - | - | - | - | - | - | - | - | - | - |
| в т.ч. в евро | - | - | - | - | - | - | - | - | - | - | - | - | - |
| Кредити | 223 372 | 237 457 | 254 110 | 277 389 | 277 381 | 277 393 | 278 476 | 278 665 | 279 323 | 282 139 | 1 528 | 2 722 | 2 745 |
| в левове | 219 243 | 235 751 | 254 038 | 276 772 | 276 775 | 276 777 | 276 777 | 276 676 | 276 669 | 276 600 | 29 | 25 | 32 |
| в чуждестранна валута | 4 129 | 1 706 | 72 | 617 | 606 | 616 | 1 699 | 1 989 | 2 654 | 5 539 | 1 499 | 2 697 | 2 713 |
| в т.ч. в евро | 4 129 | 1 706 | 72 | 617 | 606 | 616 | 1 699 | 1 989 | 2 654 | 5 539 | 1 499 | 2 697 | 2 713 |
| Минус: задължения | 5 538 633 | 5 320 836 | 5 300 808 | 6 150 904 | 5 533 860 | 5 165 112 | 4 936 513 | 4 884 161 | 5 088 234 | 5 288 434 | 4 983 523 | 5 063 043 | 5 124 816 |
| Депозити | 5 538 633 | 5 320 836 | 5 300 808 | 6 150 904 | 5 533 860 | 5 165 112 | 4 936 513 | 4 884 161 | 5 088 234 | 5 288 434 | 4 983 523 | 5 063 043 | 5 124 816 |
| в левове | 3 196 434 | 3 006 108 | 2 973 343 | 3 742 120 | 3 317 874 | 3 464 715 | 3 415 357 | 3 908 820 | 4 091 592 | 4 284 693 | 3 936 667 | 4 053 665 | 4 111 591 |
| в чуждестранна валута | 2 342 199 | 2 314 728 | 2 327 465 | 2 408 784 | 2 215 986 | 1 700 397 | 1 521 156 | 975 341 | 996 642 | 1 003 741 | 1 046 856 | 1 009 378 | 1 013 225 |
| в т.ч. в евро | 2 257 205 | 2 232 389 | 2 237 886 | 2 321 489 | 2 182 121 | 1 666 944 | 1 487 029 | 942 939 | 962 330 | 971 128 | 1 020 150 | 983 003 | 985 549 |
| Репо сделки | - | - | - | - | - | - | - | - | - | - | - | - | - |
| в левове | - | - | - | - | - | - | - | - | - | - | - | - | - |
| в чуждестранна валута | - | - | - | - | - | - | - | - | - | - | - | - | - |
| в т.ч. в евро | - | - | - | - | - | - | - | - | - | - | - | - | - |
| Местно държавно управление и СОФ | 267 367 | 267 579 | 272 428 | 294 172 | 297 980 | 302 423 | 305 151 | 294 608 | 289 680 | 297 637 | 297 298 | 297 839 | 322 210 |
| Ценни книжа, различни от акции | 65 061 | 65 066 | 65 067 | 65 062 | 65 064 | 68 291 | 68 291 | 68 293 | 65 296 | 65 296 | 65 297 | 65 297 | 69 210 |
| в левове | 3 619 | 3 624 | 3 625 | 3 620 | 3 622 | 3 622 | 3 622 | 3 624 | 2 900 | 2 900 | 2 901 | 2 901 | 2 902 |
| в чуждестранна валута | 61 442 | 61 442 | 61 442 | 61 442 | 61 442 | 64 669 | 64 669 | 64 669 | 62 396 | 62 396 | 62 396 | 62 396 | 66 308 |
| в т.ч. в евро | 61 442 | 61 442 | 61 442 | 61 442 | 61 442 | 64 669 | 64 669 | 64 669 | 62 396 | 62 396 | 62 396 | 62 396 | 66 308 |
| Репо сделки | - | - | - | - | - | - | - | - | - | - | - | - | - |
| в левове | - | - | - | - | - | - | - | - | - | - | - | - | - |
| в чуждестранна валута | - | - | - | - | - | - | - | - | - | - | - | - | - |
| в т.ч. в евро | - | - | - | - | - | - | - | - | - | - | - | - | - |
| Кредити | 202 306 | 202 513 | 207 361 | 229 110 | 232 916 | 234 132 | 236 860 | 226 315 | 224 384 | 232 341 | 232 001 | 232 542 | 253 000 |
| в левове | 159 552 | 162 331 | 167 386 | 188 364 | 192 263 | 191 761 | 194 934 | 185 302 | 183 867 | 190 947 | 190 233 | 190 132 | 194 690 |
| в чуждестранна валута | 42 754 | 40 182 | 39 975 | 40 746 | 40 653 | 42 371 | 41 926 | 41 013 | 40 517 | 41 394 | 41 768 | 42 410 | 58 310 |
| в т.ч. в евро | 42 754 | 40 182 | 39 975 | 40 746 | 40 653 | 42 371 | 41 926 | 41 013 | 40 517 | 41 394 | 41 768 | 42 410 | 58 310 |
| ВЗЕМАНИЯ ОТ НЕПРАВИТЕЛСТВЕНИЯ СЕКТОР | 51 939 949 | 52 022 868 | 52 238 456 | 52 280 376 | 52 387 672 | 52 281 669 | 52 334 518 | 52 629 022 | 52 689 970 | 52 835 605 | 52 996 046 | 53 127 606 | 53 370 661 |
| Нефинансови предприятия | 31 719 703 | 31 833 490 | 31 966 442 | 32 087 329 | 32 182 079 | 32 083 334 | 32 118 667 | 32 370 867 | 32 410 231 | 32 608 950 | 32 820 997 | 32 927 065 | 33 162 429 |
| Репо сделки | 6 573 | 15 917 | 15 805 | 27 144 | 28 205 | 24 232 | 25 278 | 24 383 | 24 435 | 28 464 | 28 365 | 28 332 | 28 840 |
| в левове | 3 478 | 3 476 | 3 265 | 14 630 | 15 727 | 11 762 | 12 875 | 12 035 | 12 036 | 12 104 | 11 180 | 20 551 | 20 960 |
| в чуждестранна валута | 3 095 | 12 441 | 12 540 | 12 514 | 12 478 | 12 470 | 12 403 | 12 348 | 12 399 | 16 360 | 17 185 | 7 781 | 7 880 |
| в т.ч. в евро | 1 662 | 11 030 | 11 035 | 11 041 | 11 050 | 11 056 | 11 026 | 11 032 | 11 039 | 15 007 | 15 813 | 6 427 | 6 432 |
| Кредити | 31 350 083 | 31 485 168 | 31 596 177 | 31 677 783 | 31 775 675 | 31 626 966 | 31 660 410 | 31 883 753 | 31 936 520 | 32 104 686 | 32 320 929 | 32 413 866 | 32 647 148 |
| в левове | 7 484 281 | 7 465 894 | 7 452 766 | 7 574 666 | 7 620 266 | 7 611 754 | 7 528 288 | 7 444 706 | 7 485 272 | 7 645 115 | 7 639 168 | 7 624 443 | 7 587 461 |
| в чуждестранна валута | 23 865 802 | 24 019 274 | 24 143 411 | 24 103 117 | 24 155 409 | 24 015 212 | 24 132 122 | 24 439 047 | 24 451 248 | 24 459 571 | 24 681 761 | 24 789 423 | 25 059 687 |
| в т.ч. в евро | 23 062 021 | 23 193 972 | 23 305 761 | 23 282 958 | 23 343 663 | 23 225 836 | 23 352 364 | 23 754 555 | 23 711 533 | 23 709 848 | 23 903 771 | 23 983 200 | 24 157 205 |

(продължава)

1.3.2. ПОДРОБЕН ПАРИЧЕН ОТЧЕТ
(продължение)

(хил. лв.)

| | IX.2010 | X.2010 | XI.2010 | XII.2010 | I.2011 | II.2011 | III.2011 | IV.2011 | V.2011 | VI.2011 | VII.2011 | VIII.2011 | IX.2011 |
|---|---|---|---|---|---|---|---|---|---|---|---|---|---|
| Ценни книжа, различни от акции | 231 901 | 200 989 | 220 855 | 225 620 | 226 278 | 259 821 | 260 114 | 287 983 | 258 493 | 286 891 | 287 514 | 299 394 | 299 438 |
| в левове | 19 712 | 18 248 | 18 208 | 13 084 | 13 871 | 13 826 | 12 626 | 42 653 | 12 616 | 17 274 | 17 083 | 17 063 | 16 723 |
| в чуждестранна валута | 212 189 | 182 741 | 202 647 | 212 536 | 212 407 | 245 995 | 247 488 | 245 330 | 245 877 | 269 617 | 270 431 | 282 331 | 282 715 |
| в т.ч. в евро | 200 003 | 179 212 | 198 885 | 208 854 | 208 836 | 242 461 | 244 046 | 242 040 | 242 478 | 266 234 | 267 002 | 278 947 | 279 094 |
| Акции и други капиталови инструменти | 131 146 | 131 416 | 133 605 | 156 782 | 151 921 | 172 315 | 172 865 | 174 748 | 190 783 | 188 909 | 184 189 | 185 473 | 187 003 |
| в левове | 131 146 | 131 416 | 133 605 | 156 782 | 151 921 | 172 315 | 172 865 | 174 748 | 190 783 | 188 909 | 184 189 | 185 473 | 187 003 |
| в чуждестранна валута | - | - | - | - | - | - | - | - | - | - | - | - | - |
| в т.ч. в евро | - | - | - | - | - | - | - | - | - | - | - | - | - |
| Финансови предприятия | 1 205 301 | 1 203 911 | 1 242 528 | 1 205 995 | 1 280 967 | 1 279 073 | 1 288 194 | 1 331 509 | 1 332 475 | 1 246 576 | 1 197 107 | 1 205 662 | 1 223 096 |
| Репо сделки | 20 172 | 19 603 | 22 717 | 22 516 | 22 691 | 26 026 | 42 866 | 38 548 | 46 750 | 42 638 | 42 604 | 43 217 | 41 440 |
| в левове | 18 853 | 18 894 | 22 717 | 22 516 | 22 691 | 26 026 | 37 566 | 36 201 | 43 844 | 42 638 | 42 604 | 43 217 | 41 440 |
| в чуждестранна валута | 1 319 | 709 | - | - | - | - | 5 300 | 2 347 | 2 906 | - | - | - | - |
| в т.ч. в евро | 1 033 | 427 | - | - | - | - | 5 300 | 2 347 | 2 906 | - | - | - | - |
| Кредити | 958 293 | 932 321 | 941 192 | 880 989 | 947 609 | 940 168 | 942 754 | 937 270 | 931 153 | 849 599 | 809 219 | 812 632 | 836 179 |
| в левове | 240 900 | 232 132 | 238 613 | 238 937 | 320 317 | 317 855 | 317 156 | 307 835 | 290 533 | 272 995 | 255 365 | 267 032 | 261 210 |
| в чуждестранна валута | 717 393 | 700 189 | 702 579 | 642 052 | 627 292 | 622 313 | 625 598 | 629 435 | 640 620 | 576 604 | 553 854 | 545 600 | 574 969 |
| в т.ч. в евро | 716 038 | 698 857 | 700 600 | 641 414 | 627 088 | 620 073 | 625 092 | 629 155 | 640 515 | 566 733 | 543 489 | 535 610 | 563 666 |
| Ценни книжа, различни от акции | 57 259 | 70 065 | 96 411 | 90 220 | 89 751 | 89 200 | 84 365 | 84 686 | 83 630 | 82 304 | 73 640 | 78 200 | 73 899 |
| в левове | 3 514 | 3 514 | 3 514 | 3 461 | 3 461 | 3 264 | - | - | - | 159 | 159 | - | - |
| в чуждестранна валута | 53 745 | 66 551 | 92 897 | 86 759 | 86 290 | 85 936 | 84 365 | 84 686 | 83 630 | 82 145 | 73 481 | 78 200 | 73 899 |
| в т.ч. в евро | 53 745 | 66 551 | 92 897 | 86 759 | 86 290 | 85 936 | 84 365 | 84 686 | 83 630 | 82 145 | 73 481 | 78 200 | 73 899 |
| Акции и други капиталови инструменти | 169 577 | 181 922 | 182 208 | 212 270 | 220 916 | 223 679 | 218 209 | 271 005 | 270 942 | 272 035 | 271 644 | 271 613 | 271 578 |
| в левове | 167 971 | 180 336 | 180 563 | 210 632 | 219 280 | 221 993 | 216 575 | 269 406 | 269 328 | 270 443 | 270 033 | 270 074 | 270 010 |
| в чуждестранна валута | 1 606 | 1 586 | 1 645 | 1 638 | 1 636 | 1 686 | 1 634 | 1 599 | 1 614 | 1 592 | 1 611 | 1 539 | 1 568 |
| в т.ч. в евро | 576 | 578 | 581 | 584 | 586 | 619 | 591 | 594 | 596 | 598 | 601 | 603 | 605 |
| Домакинства и НТООД | 19 014 945 | 18 985 467 | 19 029 486 | 18 987 052 | 18 924 626 | 18 919 262 | 18 927 657 | 18 926 646 | 18 947 264 | 18 980 079 | 18 977 942 | 18 994 879 | 18 985 136 |
| Репо сделки | 3 379 | 4 250 | 3 778 | 3 169 | 4 077 | 5 137 | 5 309 | 16 840 | 15 840 | 15 251 | 15 277 | 15 263 | 15 088 |
| в левове | 3 379 | 4 250 | 3 778 | 2 583 | 3 491 | 4 551 | 4 723 | 16 254 | 15 254 | 14 665 | 14 691 | 14 677 | 14 502 |
| в чуждестранна валута | - | - | - | 586 | 586 | 586 | 586 | 586 | 586 | 586 | 586 | 586 | 586 |
| в т.ч. в евро | - | - | - | 586 | 586 | 586 | 586 | 586 | 586 | 586 | 586 | 586 | 586 |
| Кредити | 19 011 566 | 18 981 217 | 19 025 708 | 18 983 883 | 18 920 549 | 18 914 125 | 18 922 348 | 18 909 806 | 18 931 424 | 18 964 828 | 18 962 665 | 18 979 616 | 18 970 048 |
| в левове | 12 467 865 | 12 404 345 | 12 337 637 | 12 211 926 | 12 130 164 | 12 073 290 | 12 012 376 | 11 937 389 | 11 891 396 | 11 830 380 | 11 760 836 | 11 713 921 | 11 651 789 |
| в чуждестранна валута | 6 543 701 | 6 576 872 | 6 688 071 | 6 771 957 | 6 790 385 | 6 840 835 | 6 909 972 | 6 972 417 | 7 040 028 | 7 134 448 | 7 201 829 | 7 265 695 | 7 318 259 |
| в т.ч. в евро | 6 364 947 | 6 403 778 | 6 505 666 | 6 584 155 | 6 610 991 | 6 662 193 | 6 733 765 | 6 796 620 | 6 856 835 | 6 948 144 | 7 006 746 | 7 076 376 | 7 135 582 |
| ДЪЛГОТРАЙНИ АКТИВИ | 2 995 625 | 3 032 338 | 3 052 133 | 3 061 765 | 3 081 474 | 3 095 331 | 3 113 366 | 3 144 175 | 3 164 654 | 3 171 832 | 3 179 421 | 3 192 801 | 3 201 238 |
| ДРУГИ ПОЗИЦИИ (нето) | -4 012 033 | -4 017 080 | -4 009 046 | -3 849 555 | -4 099 099 | -4 250 046 | -4 105 676 | -4 194 817 | -4 273 589 | -4 313 463 | -4 370 507 | -4 454 610 | -4 506 722 |
| Отношения между ПФИ (нето) | 35 229 | 52 417 | 47 237 | 108 385 | 62 856 | 16 278 | -12 314 | 34 590 | 13 601 | 50 812 | 47 910 | 74 359 | 25 033 |
| в левове | 66 640 | 54 644 | 63 404 | 77 583 | 60 567 | 71 755 | 63 831 | 49 864 | 51 576 | 51 444 | 63 160 | 64 654 | 30 879 |
| в чуждестранна валута | -31 411 | -2 227 | -16 167 | 30 802 | 2 289 | -55 477 | -76 145 | -15 274 | -37 975 | -632 | -15 250 | 9 705 | -5 846 |
| в т.ч. в евро | -31 070 | -1 948 | -15 903 | 31 108 | 2 594 | -55 494 | -75 714 | -14 966 | -37 660 | -152 | -14 787 | 10 100 | -5 787 |
| Други активи и пасиви (нето) | -4 047 262 | -4 069 497 | -4 056 283 | -3 957 940 | -4 161 955 | -4 266 324 | -4 093 362 | -4 229 407 | -4 287 190 | -4 364 275 | -4 418 417 | -4 528 969 | -4 531 755 |
| в левове | -3 284 873 | -3 357 606 | -3 394 957 | -3 303 005 | -3 408 541 | -3 536 254 | -3 428 240 | -3 532 666 | -3 584 756 | -3 637 946 | -3 710 847 | -3 841 021 | -3 853 631 |
| в чуждестранна валута | -762 389 | -711 891 | -661 326 | -654 935 | -753 414 | -730 070 | -665 122 | -696 741 | -702 434 | -726 329 | -707 570 | -687 948 | -678 124 |
| в т.ч. в евро | -687 369 | -671 796 | -619 062 | -633 720 | -729 378 | -691 348 | -642 739 | -669 069 | -657 506 | -708 871 | -680 477 | -687 298 | -688 665 |
| **ШИРОКИ ПАРИ М3** | **50 332 533** | **50 393 900** | **50 965 777** | **50 740 945** | **50 937 829** | **51 414 828** | **51 946 596** | **52 244 469** | **52 663 119** | **53 111 876** | **54 512 954** | **55 242 986** | **55 494 334** |
| ПАРИ М1 | 19 051 642 | 18 878 340 | 19 069 330 | 18 387 052 | 18 042 807 | 18 349 164 | 18 244 784 | 18 387 756 | 18 363 524 | 18 736 014 | 19 501 918 | 20 352 073 | 20 098 907 |
| Пари извън ПФИ | 7 076 769 | 7 022 664 | 6 953 066 | 7 356 650 | 6 943 365 | 6 856 612 | 6 823 053 | 6 858 430 | 6 864 962 | 6 974 086 | 7 234 050 | 7 350 076 | 7 378 684 |
| Овърнайт депозити | 11 974 873 | 11 855 676 | 12 116 264 | 11 030 402 | 11 099 442 | 11 492 552 | 11 421 731 | 11 529 326 | 11 498 562 | 11 761 928 | 12 267 868 | 13 001 997 | 12 720 223 |
| в левове | 8 717 125 | 8 631 681 | 8 730 612 | 7 818 137 | 7 872 339 | 8 066 061 | 7 996 643 | 8 151 740 | 8 138 387 | 8 191 639 | 8 567 152 | 9 126 505 | 8 996 021 |

(продължава)



1.3.2. ПОДРОБЕН ПАРИЧЕН ОТЧЕТ
(продължение)

(хил. лв.)

| | IX.2010 | X.2010 | XI.2010 | XII.2010 | I.2011 | II.2011 | III.2011 | IV.2011 | V.2011 | VI.2011 | VII.2011 | VIII.2011 | IX.2011 |
|---|---|---|---|---|---|---|---|---|---|---|---|---|---|
| Местно държавно управление и СОФ | 1 612 086 | 1 502 592 | 1 542 903 | 644 996 | 746 978 | 899 003 | 831 693 | 909 872 | 870 975 | 837 353 | 882 836 | 858 315 | 829 662 |
| Нефинансови предприятия | 4 230 980 | 4 102 719 | 4 134 318 | 4 019 059 | 4 020 125 | 3 969 161 | 4 014 548 | 4 017 803 | 4 134 175 | 4 207 652 | 4 361 121 | 4 874 854 | 4 869 258 |
| Финансови предприятия | 351 176 | 438 005 | 478 071 | 464 109 | 494 715 | 567 466 | 483 165 | 497 237 | 463 862 | 450 773 | 530 272 | 611 491 | 496 547 |
| Домакинства и НТООД | 2 522 883 | 2 588 365 | 2 575 320 | 2 689 973 | 2 610 521 | 2 630 431 | 2 667 237 | 2 726 828 | 2 669 375 | 2 695 861 | 2 792 923 | 2 781 845 | 2 800 554 |
| в чуждестранна валута | 3 257 748 | 3 223 995 | 3 385 652 | 3 212 265 | 3 227 103 | 3 426 491 | 3 425 088 | 3 377 586 | 3 360 175 | 3 570 289 | 3 700 716 | 3 875 492 | 3 724 202 |
| Местно държавно управление и СОФ | 49 543 | 37 825 | 21 059 | 29 857 | 7 686 | 9 477 | 9 100 | 15 545 | 8 527 | 5 890 | 6 890 | 7 395 | 8 281 |
| Нефинансови предприятия | 2 350 188 | 2 245 076 | 2 417 401 | 2 267 320 | 2 365 203 | 2 497 294 | 2 482 088 | 2 438 982 | 2 509 542 | 2 529 032 | 2 563 763 | 2 519 776 | 2 638 209 |
| Финансови предприятия | 233 138 | 321 478 | 318 242 | 279 091 | 220 836 | 301 031 | 319 571 | 295 251 | 218 394 | 381 901 | 477 360 | 704 670 | 417 899 |
| Домакинства и НТООД | 624 879 | 619 616 | 628 950 | 635 997 | 633 378 | 618 689 | 614 329 | 627 808 | 623 712 | 653 466 | 652 703 | 643 651 | 659 813 |
| в т.ч. в евро | 2 633 250 | 2 543 568 | 2 625 269 | 2 491 588 | 2 477 369 | 2 619 706 | 2 629 209 | 2 653 201 | 2 580 984 | 2 823 680 | 2 956 038 | 3 102 095 | 2 952 514 |
| Местно държавно управление и СОФ | 48 410 | 36 761 | 19 924 | 29 784 | 6 603 | 8 404 | 8 055 | 14 552 | 7 491 | 4 850 | 5 834 | 6 340 | 7 209 |
| Нефинансови предприятия | 1 886 048 | 1 751 609 | 1 847 138 | 1 696 085 | 1 762 443 | 1 841 712 | 1 874 692 | 1 890 895 | 1 889 238 | 1 959 147 | 2 039 904 | 1 952 592 | 2 123 998 |
| Финансови предприятия | 195 099 | 256 609 | 255 603 | 253 975 | 195 258 | 273 519 | 249 970 | 235 476 | 179 781 | 328 734 | 386 538 | 625 852 | 290 900 |
| Домакинства и НТООД | 503 693 | 498 589 | 502 604 | 511 744 | 513 065 | 496 071 | 496 492 | 512 278 | 504 474 | 530 949 | 523 762 | 517 311 | 530 407 |
| ПАРИ М2 (М1 + КВАЗИПАРИ) | 50 245 163 | 50 304 032 | 50 875 512 | 50 668 614 | 50 864 744 | 51 340 472 | 51 867 217 | 52 177 392 | 52 593 375 | 53 045 946 | 54 445 475 | 55 167 008 | 55 412 218 |
| КВАЗИПАРИ | 31 193 521 | 31 425 692 | 31 806 182 | 32 281 562 | 32 821 937 | 32 991 308 | 33 622 433 | 33 789 636 | 34 229 851 | 34 309 932 | 34 943 557 | 34 814 935 | 35 313 311 |
| Депозити с договорен матуритет до 2 години | 26 987 849 | 27 221 074 | 27 585 440 | 27 840 364 | 28 378 475 | 28 504 125 | 29 049 970 | 29 125 520 | 29 545 867 | 29 577 163 | 30 097 738 | 29 955 645 | 30 400 369 |
| в левове | 11 538 223 | 11 709 361 | 11 921 514 | 11 949 302 | 12 369 762 | 12 479 705 | 12 873 501 | 13 151 559 | 13 322 169 | 13 514 475 | 13 609 494 | 13 706 292 | 13 922 227 |
| Местно държавно управление и СОФ | 687 776 | 665 314 | 657 040 | 271 492 | 293 561 | 185 464 | 189 157 | 194 282 | 300 910 | 308 856 | 316 978 | 310 348 | 284 116 |
| Нефинансови предприятия | 2 518 890 | 2 586 658 | 2 606 393 | 2 566 787 | 2 701 916 | 2 727 401 | 2 766 532 | 2 959 718 | 2 988 756 | 3 155 311 | 3 141 071 | 3 040 089 | 3 208 985 |
| Финансови предприятия | 1 278 236 | 1 289 563 | 1 310 327 | 1 464 533 | 1 497 174 | 1 551 964 | 1 812 141 | 1 868 215 | 1 826 126 | 1 783 364 | 1 740 688 | 1 794 381 | 1 747 498 |
| Домакинства и НТООД | 7 053 321 | 7 167 826 | 7 347 754 | 7 646 490 | 7 877 111 | 8 014 876 | 8 105 671 | 8 129 344 | 8 206 377 | 8 266 944 | 8 410 757 | 8 561 474 | 8 681 628 |
| в чуждестранна валута | 15 449 626 | 15 511 713 | 15 663 926 | 15 891 062 | 16 008 713 | 16 024 420 | 16 176 469 | 15 973 961 | 16 223 698 | 16 062 688 | 16 488 244 | 16 249 353 | 16 478 142 |
| Местно държавно управление и СОФ | 1 956 | 1 972 | 1 409 | 2 089 | 1 697 | 3 276 | 18 275 | 18 362 | 8 934 | 4 465 | 2 916 | 3 051 | 1 668 |
| Нефинансови предприятия | 2 819 654 | 2 904 111 | 2 797 092 | 2 942 406 | 2 993 403 | 2 790 930 | 2 913 247 | 2 830 558 | 2 904 918 | 2 873 598 | 3 191 094 | 2 909 434 | 3 008 523 |
| Финансови предприятия | 1 653 202 | 1 594 356 | 1 648 091 | 1 635 678 | 1 646 654 | 1 858 520 | 1 863 621 | 1 801 916 | 1 846 004 | 1 698 229 | 1 712 941 | 1 722 083 | 1 728 627 |
| Домакинства и НТООД | 10 974 814 | 11 011 274 | 11 217 334 | 11 310 889 | 11 366 959 | 11 371 694 | 11 381 326 | 11 323 125 | 11 463 842 | 11 486 396 | 11 581 293 | 11 614 785 | 11 739 324 |
| в т.ч. в евро | 13 389 200 | 13 431 004 | 13 464 572 | 13 746 645 | 13 849 231 | 13 929 036 | 13 999 060 | 13 842 259 | 13 985 585 | 13 805 747 | 14 240 061 | 14 040 619 | 14 165 913 |
| Местно държавно управление и СОФ | 1 215 | 1 239 | 1 241 | 1 926 | 1 538 | 3 119 | 18 122 | 18 123 | 8 688 | 4 216 | 2 663 | 2 801 | 1 507 |
| Нефинансови предприятия | 2 480 292 | 2 536 647 | 2 433 223 | 2 596 527 | 2 585 745 | 2 439 460 | 2 462 835 | 2 369 428 | 2 416 672 | 2 365 170 | 2 715 773 | 2 450 219 | 2 540 423 |
| Финансови предприятия | 1 633 754 | 1 575 458 | 1 628 499 | 1 616 483 | 1 630 299 | 1 843 019 | 1 847 803 | 1 787 513 | 1 829 972 | 1 682 221 | 1 701 642 | 1 712 306 | 1 717 711 |
| Домакинства и НТООД | 9 273 939 | 9 317 660 | 9 401 609 | 9 531 709 | 9 631 649 | 9 643 438 | 9 670 300 | 9 667 195 | 9 730 253 | 9 754 140 | 9 819 983 | 9 875 293 | 9 906 272 |
| Депозити, договорени за ползване | | | | | | | | | | | | | |
| след предизвестие до 3 месеца | 4 205 672 | 4 204 618 | 4 220 742 | 4 441 198 | 4 443 462 | 4 487 183 | 4 572 463 | 4 664 116 | 4 683 984 | 4 732 769 | 4 845 819 | 4 859 290 | 4 912 942 |
| в левове | 2 148 925 | 2 142 343 | 2 154 702 | 2 309 260 | 2 290 845 | 2 302 875 | 2 357 457 | 2 411 256 | 2 398 139 | 2 424 901 | 2 483 273 | 2 507 170 | 2 545 990 |
| Местно държавно управление и СОФ | - | - | - | - | - | - | - | - | - | - | - | - | - |
| Нефинансови предприятия | 73 948 | 43 993 | 37 209 | 40 018 | 48 692 | 51 249 | 59 902 | 63 109 | 47 902 | 52 238 | 53 453 | 51 127 | 32 403 |
| Финансови предприятия | 2 996 | 3 076 | 3 136 | 3 317 | 3 317 | 4 017 | 1 377 | 1 597 | 1 597 | 1 397 | 1 337 | 487 | 487 |
| Домакинства и НТООД | 2 071 981 | 2 095 274 | 2 114 357 | 2 265 925 | 2 238 836 | 2 247 609 | 2 296 178 | 2 346 550 | 2 348 640 | 2 371 266 | 2 428 483 | 2 455 556 | 2 513 100 |
| в чуждестранна валута | 2 056 747 | 2 062 275 | 2 066 040 | 2 131 938 | 2 152 617 | 2 184 308 | 2 215 006 | 2 252 860 | 2 285 845 | 2 307 868 | 2 362 546 | 2 352 120 | 2 366 952 |
| Местно държавно управление и СОФ | - | - | - | - | - | - | - | - | - | - | - | - | - |
| Нефинансови предприятия | 28 447 | 36 776 | 29 695 | 16 601 | 40 775 | 37 925 | 38 748 | 39 031 | 38 817 | 37 334 | 37 756 | 39 412 | 11 639 |
| Финансови предприятия | 3 886 | 5 326 | 2 225 | 2 737 | 2 733 | 2 731 | 1 739 | 1 857 | 1 857 | 1 857 | 3 813 | 820 | 820 |
| Домакинства и НТООД | 2 024 414 | 2 020 173 | 2 034 120 | 2 112 600 | 2 109 109 | 2 143 652 | 2 174 519 | 2 211 972 | 2 245 171 | 2 268 677 | 2 320 977 | 2 311 888 | 2 354 493 |
| в т.ч. в евро | 1 681 637 | 1 687 281 | 1 663 342 | 1 745 968 | 1 746 740 | 1 775 258 | 1 809 629 | 1 856 040 | 1 870 173 | 1 886 694 | 1 930 395 | 1 920 647 | 1 943 053 |
| Местно държавно управление и СОФ | - | - | - | - | - | - | - | - | - | - | - | - | - |
| Нефинансови предприятия | 12 436 | 21 002 | 12 910 | 14 937 | 13 439 | 10 847 | 9 891 | 11 365 | 10 199 | 8 883 | 8 901 | 10 951 | 10 156 |
| Финансови предприятия | 3 886 | 5 185 | 2 075 | 2 590 | 2 590 | 2 590 | 1 739 | 1 857 | 1 857 | 1 857 | 3 813 | 820 | 820 |
| Домакинства и НТООД | 1 665 315 | 1 661 094 | 1 648 357 | 1 728 441 | 1 730 711 | 1 761 821 | 1 797 999 | 1 842 818 | 1 858 117 | 1 875 954 | 1 917 681 | 1 908 876 | 1 932 077 |

(продължава)

1.3.2. ПОДРОБЕН ПАРИЧЕН ОТЧЕТ

(продължение)

(хил. лв.)

| | IX.2010 | X.2010 | XI.2010 | XII.2010 | I.2011 | II.2011 | III.2011 | IV.2011 | V.2011 | VI.2011 | VII.2011 | VIII.2011 | IX.2011 |
|---|---|---|---|---|---|---|---|---|---|---|---|---|---|
| ПАРИ М3 (М2 + ТЪРГУЕМИ ИНСТРУМЕНТИ) | 50 332 533 | 50 393 900 | 50 965 777 | 50 740 945 | 50 937 829 | 51 414 828 | 51 946 596 | 52 244 469 | 52 663 119 | 53 111 876 | 54 512 954 | 55 242 986 | 55 494 334 |
| Търгуеми инструменти (издадени дългови ценни книжа до 2 години + акции/дялове на ФПП + репо сделки) | 87 370 | 89 868 | 90 265 | 72 331 | 73 085 | 74 356 | 79 379 | 67 077 | 69 744 | 65 930 | 67 479 | 75 978 | 82 116 |
| в левове | 85 627 | 88 125 | 88 522 | 70 588 | 69 484 | 66 436 | 71 459 | 59 157 | 61 824 | 62 329 | 63 878 | 68 272 | 71 437 |
| в чуждестранна валута | 1 743 | 1 743 | 1 743 | 1 743 | 3 601 | 7 920 | 7 920 | 7 920 | 7 920 | 3 601 | 3 601 | 7 706 | 10 679 |
| в т.ч. в евро | 1 743 | 1 743 | 1 743 | 1 743 | 3 601 | 7 920 | 7 920 | 7 920 | 7 920 | 3 601 | 3 601 | 7 706 | 10 679 |
| **ДЪЛГОСРОЧНИ ПАСИВИ, НЕВКЛЮЧЕНИ В ПАРИЧНАТА МАСА** | **14 961 331** | **15 012 041** | **15 299 478** | **15 579 300** | **15 415 914** | **15 559 631** | **15 511 730** | **15 374 379** | **15 567 058** | **15 277 916** | **15 557 688** | **16 247 768** | **16 045 617** |
| ДЕПОЗИТИ С ДОГОВОРЕН МАТУРИТЕТ НАД 2 ГОДИНИ И ДЕПОЗИТИ, ДОГОВОРЕНИ ЗА ПОЛЗВАНЕ СЛЕД ПРЕДИЗВЕСТИЕ НАД 3 МЕСЕЦА | 1 122 609 | 1 116 954 | 1 147 432 | 1 167 518 | 1 176 670 | 1 171 192 | 1 155 984 | 1 108 383 | 1 106 442 | 1 109 446 | 1 108 117 | 1 122 318 | 1 145 064 |
| в левове | 363 773 | 366 559 | 366 841 | 400 452 | 426 576 | 419 503 | 402 802 | 397 995 | 399 924 | 399 815 | 408 112 | 431 629 | 442 007 |
| в чуждестранна валута | 758 836 | 750 395 | 780 591 | 767 066 | 750 094 | 751 689 | 753 182 | 710 388 | 706 518 | 709 631 | 700 005 | 690 689 | 703 057 |
| в т.ч. в евро | 612 022 | 606 779 | 613 931 | 618 685 | 607 205 | 610 482 | 613 400 | 608 429 | 600 010 | 591 028 | 579 071 | 583 605 | 584 400 |
| ИЗДАДЕНИ ДЪЛГОВИ ЦЕННИ КНИЖА НАД 2 ГОДИНИ | 105 877 | 107 807 | 106 256 | 105 457 | 112 667 | 112 752 | 96 974 | 112 571 | 112 593 | 112 615 | 80 742 | 93 088 | 109 913 |
| в левове | 1 855 | 1 855 | 1 855 | 1 855 | 1 855 | 2 005 | 2 005 | 2 005 | 2 005 | 2 005 | 3 162 | 8 660 | 11 031 |
| в чуждестранна валута | 104 022 | 105 952 | 104 401 | 103 602 | 110 812 | 110 747 | 94 969 | 110 566 | 110 588 | 110 610 | 77 580 | 84 428 | 98 882 |
| в т.ч. в евро | 104 022 | 105 952 | 104 401 | 103 602 | 110 812 | 110 747 | 94 969 | 110 566 | 110 588 | 110 610 | 77 580 | 84 428 | 98 882 |
| КАПИТАЛ И РЕЗЕРВИ | 13 732 845 | 13 787 280 | 14 045 790 | 14 306 325 | 14 126 577 | 14 275 687 | 14 258 772 | 14 153 425 | 14 348 023 | 14 055 855 | 14 368 829 | 15 032 362 | 14 790 640 |
| Основен капитал | 3 610 393 | 3 622 593 | 3 632 193 | 3 656 848 | 3 656 848 | 3 656 848 | 3 656 848 | 3 656 848 | 3 656 848 | 3 759 821 | 3 759 821 | 3 781 687 | 3 785 308 |
| Резерви | 8 567 024 | 8 566 135 | 8 723 016 | 8 886 844 | 8 739 641 | 8 851 213 | 8 785 268 | 8 972 739 | 9 113 926 | 9 065 075 | 9 280 564 | 9 838 277 | 9 657 370 |
| Финансов резултат | 1 555 428 | 1 598 552 | 1 690 581 | 1 762 633 | 1 730 088 | 1 767 626 | 1 816 656 | 1 523 838 | 1 577 249 | 1 230 959 | 1 328 444 | 1 412 398 | 1 347 962 |

* Включва и резервната позиция в МВФ.
** Включва само получените кредити от МВФ.
*** Включва издадените дългови ценни книжа и акции на фондовете на паричния пазар (ФПП), държани от нерезиденти.

**Забележка:** Предварителни данни.

*Източници:* БНБ и други ПФИ.





1.3.3. АНАЛИТИЧНА ОТЧЕТНОСТ НА БНБ

(хил. лв.)

| | IX.2010 | X.2010 | XI.2010 | XII.2010 | I.2011 | II.2011 | III.2011 | IV.2011 | V.2011 | VI.2011 | VII.2011 | VIII.2011 | IX.2011 |
|---|---|---|---|---|---|---|---|---|---|---|---|---|---|
| Валутен курс: лв. за 1 щ.д. | 1.43305 | 1.41144 | 1.50472 | 1.47276 | 1.42845 | 1.41378 | 1.37667 | 1.31617 | 1.35963 | 1.35323 | 1.37155 | 1.35352 | 1.44844 |
| лв. за 1 евро | 1.95583 | 1.95583 | 1.95583 | 1.95583 | 1.95583 | 1.95583 | 1.95583 | 1.95583 | 1.95583 | 1.95583 | 1.95583 | 1.95583 | 1.95583 |
| **АКТИВИ** | **19 232 252** | **18 908 335** | **19 340 689** | **18 969 379** | **18 087 111** | **18 638 625** | **18 697 823** | **18 245 078** | **18 571 432** | **18 586 923** | **19 050 821** | **20 087 981** | **19 839 236** |
| НЕТНИ ЧУЖДЕСТРАННИ АКТИВИ | 23 525 505 | 22 979 800 | 23 260 592 | 23 953 205 | 22 462 170 | 22 617 934 | 22 451 136 | 21 977 670 | 22 533 371 | 22 720 453 | 23 046 638 | 24 153 138 | 23 984 915 |
| Чуждестранни активи | 24 992 733 | 24 524 698 | 24 862 067 | 25 409 706 | 23 937 106 | 24 143 558 | 23 907 941 | 23 431 909 | 23 977 911 | 24 163 796 | 24 478 067 | 25 609 657 | 25 555 836 |
| Каса в чуждестранна валута | 113 371 | 111 136 | 108 894 | 108 048 | 105 842 | 103 696 | 102 161 | 99 339 | 97 926 | 95 940 | 93 704 | 91 946 | 88 636 |
| в т.ч. в евро | 111 433 | 109 481 | 106 733 | 105 823 | 103 984 | 102 017 | 100 166 | 97 725 | 95 648 | 93 914 | 91 838 | 90 136 | 86 925 |
| Депозити | 5 032 181 | 3 659 567 | 3 801 603 | 4 190 615 | 4 205 544 | 4 617 383 | 4 328 793 | 4 057 355 | 3 976 357 | 4 576 975 | 4 149 562 | 5 392 355 | 5 625 132 |
| в левове | - | - | - | - | - | - | - | - | - | - | - | - | - |
| в чуждестранна валута | 5 032 181 | 3 659 567 | 3 801 603 | 4 190 615 | 4 205 544 | 4 617 383 | 4 328 793 | 4 057 355 | 3 976 357 | 4 576 975 | 4 149 562 | 5 392 355 | 5 625 132 |
| в т.ч. в евро | 4 969 668 | 3 595 085 | 3 733 416 | 4 123 553 | 4 190 074 | 4 601 879 | 4 314 350 | 4 043 179 | 3 961 843 | 4 562 194 | 4 140 244 | 5 383 349 | 5 616 334 |
| Репо сделки | - | - | - | - | - | - | - | - | - | - | - | - | - |
| в левове | - | - | - | - | - | - | - | - | - | - | - | - | - |
| в чуждестранна валута | - | - | - | - | - | - | - | - | - | - | - | - | - |
| в т.ч. в евро | - | - | - | - | - | - | - | - | - | - | - | - | - |
| Кредити | - | - | - | - | - | - | - | - | - | - | - | - | - |
| в левове | - | - | - | - | - | - | - | - | - | - | - | - | - |
| в чуждестранна валута | - | - | - | - | - | - | - | - | - | - | - | - | - |
| в т.ч. в евро | - | - | - | - | - | - | - | - | - | - | - | - | - |
| Ценни книжа, различни от акции | 15 873 933 | 16 788 926 | 16 703 352 | 16 855 598 | 15 640 249 | 15 332 751 | 15 426 441 | 15 199 691 | 15 694 531 | 15 347 321 | 15 893 365 | 15 435 761 | 15 235 000 |
| в левове | - | - | - | - | - | - | - | - | - | - | - | - | - |
| в чуждестранна валута | 15 873 933 | 16 788 926 | 16 703 352 | 16 855 598 | 15 640 249 | 15 332 751 | 15 426 441 | 15 199 691 | 15 694 531 | 15 347 321 | 15 893 365 | 15 435 761 | 15 235 000 |
| в т.ч. в евро | 15 859 602 | 16 781 847 | 16 693 653 | 16 848 221 | 15 633 082 | 15 325 655 | 15 418 200 | 15 191 791 | 15 685 869 | 15 340 524 | 15 886 481 | 15 428 966 | 15 227 736 |
| Акции и други капиталови инструменти | 28 193 | 28 193 | 28 193 | 29 572 | 29 572 | 29 572 | 29 572 | 29 572 | 29 572 | 29 572 | 29 572 | 29 572 | 29 572 |
| в левове | - | - | - | - | - | - | - | - | - | - | - | - | - |
| в чуждестранна валута | 28 193 | 28 193 | 28 193 | 29 572 | 29 572 | 29 572 | 29 572 | 29 572 | 29 572 | 29 572 | 29 572 | 29 572 | 29 572 |
| в т.ч. в евро | 6 886 | 6 886 | 6 886 | 6 891 | 6 891 | 6 891 | 6 891 | 6 891 | 6 891 | 6 891 | 6 891 | 6 891 | 6 891 |
| Монетарно злато и притежавани СПТ* | 3 846 221 | 3 855 239 | 4 129 506 | 4 131 921 | 3 889 371 | 3 990 762 | 3 932 294 | 3 962 577 | 4 078 341 | 4 008 511 | 4 248 573 | 4 576 274 | 4 479 970 |
| Вземания по лихви | 98 834 | 81 637 | 90 519 | 93 952 | 66 528 | 69 394 | 88 680 | 83 375 | 101 184 | 105 477 | 63 291 | 83 749 | 97 526 |
| в левове | - | - | - | - | - | - | - | - | - | - | - | - | - |
| в чуждестранна валута | 98 834 | 81 637 | 90 519 | 93 952 | 66 528 | 69 394 | 88 680 | 83 375 | 101 184 | 105 477 | 63 291 | 83 749 | 97 526 |
| в т.ч. в евро | 98 089 | 80 450 | 90 038 | 93 085 | 65 245 | 68 924 | 87 728 | 81 881 | 100 540 | 104 253 | 61 412 | 83 122 | 96 548 |
| Минус: чуждестранни пасиви | 1 467 228 | 1 544 898 | 1 601 475 | 1 456 501 | 1 474 936 | 1 525 624 | 1 456 805 | 1 454 239 | 1 444 540 | 1 443 343 | 1 431 429 | 1 456 519 | 1 570 921 |
| Депозити | 104 230 | 188 563 | 198 539 | 70 135 | 110 740 | 166 635 | 122 513 | 150 516 | 114 332 | 119 134 | 89 871 | 125 361 | 188 267 |
| в левове | 31 907 | 96 193 | 117 323 | 54 819 | 75 065 | 10 239 | 100 261 | 97 420 | 101 737 | 90 383 | 66 859 | 111 076 | 94 202 |
| в чуждестранна валута | 72 323 | 92 370 | 81 216 | 15 316 | 35 675 | 156 396 | 22 252 | 53 096 | 12 595 | 28 751 | 23 012 | 14 285 | 94 065 |
| в т.ч. в евро | 72 323 | 92 370 | 81 216 | 15 316 | 35 675 | 156 396 | 22 252 | 53 096 | 12 595 | 28 751 | 23 012 | 14 285 | 94 065 |
| Репо сделки | - | - | - | - | - | - | - | - | - | - | - | - | - |
| в левове | - | - | - | - | - | - | - | - | - | - | - | - | - |
| в чуждестранна валута | - | - | - | - | - | - | - | - | - | - | - | - | - |
| в т.ч. в евро | - | - | - | - | - | - | - | - | - | - | - | - | - |
| Кредити** | - | - | - | - | - | - | - | - | - | - | - | - | - |
| Задължения по лихви | 684 | 1 114 | 445 | 845 | 1 241 | 431 | 928 | 1 483 | 668 | 1 188 | 1 841 | 488 | 908 |
| в левове | - | - | - | - | - | - | - | 36 | 75 | - | 48 | 1 | 27 |
| в чуждестранна валута | 684 | 1 114 | 445 | 845 | 1 241 | 431 | 928 | 1 447 | 593 | 1 188 | 1 793 | 487 | 881 |
| в т.ч. в евро | - | - | - | - | - | - | - | - | - | - | - | - | - |
| Разпределени СПТ | 1 362 314 | 1 355 221 | 1 402 491 | 1 385 521 | 1 362 955 | 1 358 558 | 1 333 364 | 1 302 240 | 1 329 540 | 1 323 021 | 1 339 717 | 1 330 670 | 1 381 746 |
| ВЗЕМАНИЯ ОТ СЕКТОР ДЪРЖАВНО УПРАВЛЕНИЕ | -4 599 141 | -4 375 590 | -4 227 657 | -5 281 503 | -4 674 439 | -4 277 709 | -4 047 521 | -4 029 337 | -4 256 485 | -4 429 096 | -4 283 819 | -4 353 984 | -4 428 784 |
| Централно държавно управление (нето) | -4 599 141 | -4 375 590 | -4 227 657 | -5 281 503 | -4 674 439 | -4 277 709 | -4 047 521 | -4 029 337 | -4 256 485 | -4 429 096 | -4 283 819 | -4 353 984 | -4 428 784 |

(продължава)

1.3.3. АНАЛИТИЧНА ОТЧЕТНОСТ НА БНБ
(продължение)

(хил. лв.)

| | IX.2010 | X.2010 | XI.2010 | XII.2010 | I.2011 | II.2011 | III.2011 | IV.2011 | V.2011 | VI.2011 | VII.2011 | VIII.2011 | IX.2011 |
|---|---|---|---|---|---|---|---|---|---|---|---|---|---|
| Вземания | - | - | - | - | - | - | - | - | - | - | - | - | - |
| ДЦК | - | - | - | - | - | - | - | - | - | - | - | - | - |
| в левове | - | - | - | - | - | - | - | - | - | - | - | - | - |
| в чуждестранна валута | - | - | - | - | - | - | - | - | - | - | - | - | - |
| в т.ч. в евро | - | - | - | - | - | - | - | - | - | - | - | - | - |
| Репо сделки | - | - | - | - | - | - | - | - | - | - | - | - | - |
| в левове | - | - | - | - | - | - | - | - | - | - | - | - | - |
| в чуждестранна валута | - | - | - | - | - | - | - | - | - | - | - | - | - |
| в т.ч. в евро | - | - | - | - | - | - | - | - | - | - | - | - | - |
| Кредити | - | - | - | - | - | - | - | - | - | - | - | - | - |
| в левове | - | - | - | - | - | - | - | - | - | - | - | - | - |
| в чуждестранна валута | - | - | - | - | - | - | - | - | - | - | - | - | - |
| в т.ч. в евро | - | - | - | - | - | - | - | - | - | - | - | - | - |
| Минус: задължения | 4 599 141 | 4 375 590 | 4 227 657 | 5 281 503 | 4 674 439 | 4 277 709 | 4 047 521 | 4 029 337 | 4 256 485 | 4 429 096 | 4 283 819 | 4 353 984 | 4 428 784 |
| Депозити | 4 599 141 | 4 375 590 | 4 227 657 | 5 281 503 | 4 674 439 | 4 277 709 | 4 047 521 | 4 029 337 | 4 256 485 | 4 429 096 | 4 283 819 | 4 353 984 | 4 428 784 |
| в левове | 2 657 016 | 2 436 222 | 2 307 552 | 3 175 433 | 2 746 074 | 2 882 468 | 2 835 000 | 3 355 227 | 3 547 117 | 3 744 533 | 3 545 783 | 3 633 492 | 3 700 840 |
| в чуждестранна валута | 1 942 125 | 1 939 368 | 1 920 105 | 2 106 070 | 1 928 365 | 1 395 241 | 1 212 521 | 674 110 | 709 368 | 684 563 | 738 036 | 720 492 | 727 944 |
| в т.ч. в евро | 1 870 695 | 1 871 952 | 1 845 930 | 2 035 629 | 1 909 893 | 1 377 001 | 1 192 854 | 655 204 | 689 312 | 666 410 | 724 978 | 707 718 | 716 019 |
| Репо сделки | - | - | - | - | - | - | - | - | - | - | - | - | - |
| в левове | - | - | - | - | - | - | - | - | - | - | - | - | - |
| в чуждестранна валута | - | - | - | - | - | - | - | - | - | - | - | - | - |
| в т.ч. в евро | - | - | - | - | - | - | - | - | - | - | - | - | - |
| Социалноосигурителни фондове | - | - | - | - | - | - | - | - | - | - | - | - | - |
| Репо сделки | - | - | - | - | - | - | - | - | - | - | - | - | - |
| в левове | - | - | - | - | - | - | - | - | - | - | - | - | - |
| в чуждестранна валута | - | - | - | - | - | - | - | - | - | - | - | - | - |
| в т.ч. в евро | - | - | - | - | - | - | - | - | - | - | - | - | - |
| Кредити | - | - | - | - | - | - | - | - | - | - | - | - | - |
| в левове | - | - | - | - | - | - | - | - | - | - | - | - | - |
| в чуждестранна валута | - | - | - | - | - | - | - | - | - | - | - | - | - |
| в т.ч. в евро | - | - | - | - | - | - | - | - | - | - | - | - | - |
| ВЗЕМАНИЯ ОТ ДРУГИ ПФИ | - | - | - | - | - | - | - | - | - | - | - | - | - |
| в левове | - | - | - | - | - | - | - | - | - | - | - | - | - |
| в чуждестранна валута | - | - | - | - | - | - | - | - | - | - | - | - | - |
| в т.ч. в евро | - | - | - | - | - | - | - | - | - | - | - | - | - |
| ВЗЕМАНИЯ ОТ НЕПРАВИТЕЛСТВЕНИЯ СЕКТОР | 79 179 | 76 555 | 76 555 | 76 555 | 76 555 | 76 735 | 76 735 | 76 735 | 76 735 | 76 735 | 76 735 | 76 535 | 76 535 |
| Нефинансови предприятия | 72 236 | 70 214 | 70 214 | 70 214 | 70 214 | 70 394 | 70 394 | 70 394 | 70 394 | 70 394 | 70 394 | 70 194 | 70 194 |
| Кредити | - | - | - | - | - | - | - | - | - | - | - | - | - |
| в левове | - | - | - | - | - | - | - | - | - | - | - | - | - |
| в чуждестранна валута | - | - | - | - | - | - | - | - | - | - | - | - | - |
| в т.ч. в евро | - | - | - | - | - | - | - | - | - | - | - | - | - |
| Акции и други капиталови инструменти | 72 236 | 70 214 | 70 214 | 70 214 | 70 214 | 70 394 | 70 394 | 70 394 | 70 394 | 70 394 | 70 394 | 70 194 | 70 194 |
| в левове | 72 236 | 70 214 | 70 214 | 70 214 | 70 214 | 70 394 | 70 394 | 70 394 | 70 394 | 70 394 | 70 394 | 70 194 | 70 194 |
| в чуждестранна валута | - | - | - | - | - | - | - | - | - | - | - | - | - |
| в т.ч. в евро | - | - | - | - | - | - | - | - | - | - | - | - | - |
| Финансови предприятия | 6 943 | 6 341 | 6 341 | 6 341 | 6 341 | 6 341 | 6 341 | 6 341 | 6 341 | 6 341 | 6 341 | 6 341 | 6 341 |
| Кредити | - | - | - | - | - | - | - | - | - | - | - | - | - |
| в левове | - | - | - | - | - | - | - | - | - | - | - | - | - |
| в чуждестранна валута | - | - | - | - | - | - | - | - | - | - | - | - | - |
| в т.ч. в евро | - | - | - | - | - | - | - | - | - | - | - | - | - |

(продължава)



1.3.3. АНАЛИТИЧНА ОТЧЕТНОСТ НА БНБ
(продължение)

(хил. лв.)

| | IX.2010 | X.2010 | XI.2010 | XII.2010 | I.2011 | II.2011 | III.2011 | IV.2011 | V.2011 | VI.2011 | VII.2011 | VIII.2011 | IX.2011 |
|---|---|---|---|---|---|---|---|---|---|---|---|---|---|
| Акции и други капиталови инструменти | 6 943 | 6 341 | 6 341 | 6 341 | 6 341 | 6 341 | 6 341 | 6 341 | 6 341 | 6 341 | 6 341 | 6 341 | 6 341 |
| в левове | 6 943 | 6 341 | 6 341 | 6 341 | 6 341 | 6 341 | 6 341 | 6 341 | 6 341 | 6 341 | 6 341 | 6 341 | 6 341 |
| в чуждестранна валута | - | - | - | - | - | - | - | - | - | - | - | - | - |
| в т.ч. в евро | - | - | - | - | - | - | - | - | - | - | - | - | - |
| ДЪЛГОТРАЙНИ АКТИВИ | 271 742 | 272 243 | 272 767 | 275 240 | 275 180 | 275 096 | 275 095 | 275 650 | 275 840 | 277 887 | 278 072 | 278 109 | 276 917 |
| ДРУГИ ПОЗИЦИИ (НЕТО) | -45 033 | -44 673 | -41 568 | -54 118 | -52 355 | -53 431 | -57 622 | -55 640 | -58 029 | -59 056 | -66 805 | -65 817 | -70 347 |
| Други активи | 1 395 990 | 1 389 007 | 1 441 095 | 1 424 422 | 1 398 963 | 1 395 107 | 1 369 446 | 1 339 493 | 1 367 737 | 1 359 908 | 1 381 652 | 1 373 813 | 1 421 892 |
| в левове | 43 400 | 43 561 | 48 797 | 48 768 | 45 610 | 46 385 | 45 659 | 46 524 | 47 927 | 46 534 | 51 972 | 53 162 | 50 644 |
| в чуждестранна валута | 1 352 590 | 1 345 446 | 1 392 298 | 1 375 654 | 1 353 353 | 1 348 722 | 1 323 787 | 1 292 969 | 1 319 810 | 1 313 374 | 1 329 680 | 1 320 651 | 1 371 248 |
| в т.ч. в евро | 150 | 134 | 158 | 334 | 484 | 210 | 224 | 332 | 128 | 353 | 133 | 56 | 71 |
| Минус: други пасиви | 1 441 023 | 1 433 680 | 1 482 663 | 1 478 540 | 1 451 318 | 1 448 538 | 1 427 068 | 1 395 133 | 1 425 766 | 1 418 964 | 1 448 457 | 1 439 630 | 1 492 239 |
| в левове | 87 290 | 87 393 | 88 278 | 100 362 | 96 232 | 97 842 | 101 372 | 100 673 | 103 177 | 102 240 | 115 067 | 114 420 | 118 260 |
| в чуждестранна валута | 1 353 733 | 1 346 287 | 1 394 385 | 1 378 178 | 1 355 086 | 1 350 696 | 1 325 696 | 1 294 460 | 1 322 589 | 1 316 724 | 1 333 390 | 1 325 210 | 1 373 979 |
| в т.ч. в евро | 1 389 | 984 | 2 158 | 2 569 | 1 892 | 1 872 | 2 095 | 1 755 | 2 784 | 3 178 | 3 270 | 4 075 | 2 351 |
| **ПАСИВИ** | **19 232 252** | **18 908 335** | **19 340 689** | **18 969 379** | **18 087 111** | **18 638 625** | **18 697 823** | **18 245 078** | **18 571 432** | **18 586 923** | **19 050 821** | **20 087 981** | **19 839 236** |
| РЕЗЕРВНИ ПАРИ | 13 234 386 | 13 007 325 | 13 201 936 | 14 114 399 | 13 389 059 | 13 512 994 | 13 547 566 | 13 245 551 | 13 354 202 | 13 469 715 | 13 666 157 | 14 238 195 | 14 125 010 |
| Пари в обращение | 7 885 010 | 7 820 771 | 7 766 657 | 8 302 428 | 7 793 698 | 7 727 555 | 7 647 622 | 7 715 002 | 7 689 963 | 7 788 269 | 8 076 359 | 8 188 389 | 8 246 439 |
| Депозити на други ПФИ | 5 349 376 | 5 186 554 | 5 435 279 | 5 811 971 | 5 595 361 | 5 785 439 | 5 899 944 | 5 530 549 | 5 664 239 | 5 681 446 | 5 589 798 | 6 049 806 | 5 878 571 |
| в левове | 3 331 887 | 3 481 127 | 3 565 545 | 3 848 420 | 3 736 421 | 3 928 944 | 3 793 017 | 3 667 887 | 3 766 496 | 3 844 748 | 3 831 760 | 4 088 916 | 3 971 901 |
| в чуждестранна валута | 2 017 489 | 1 705 427 | 1 869 734 | 1 963 551 | 1 858 940 | 1 856 495 | 2 106 927 | 1 862 662 | 1 897 743 | 1 836 698 | 1 758 038 | 1 960 890 | 1 906 670 |
| в т.ч. в евро | 2 017 489 | 1 705 427 | 1 869 734 | 1 963 551 | 1 858 940 | 1 856 495 | 2 106 927 | 1 862 662 | 1 897 743 | 1 836 698 | 1 758 038 | 1 960 890 | 1 906 670 |
| ПАСИВИ, ВКЛЮЧЕНИ В ПАРИЧНАТА МАСА | 1 927 246 | 1 814 595 | 1 876 646 | 551 668 | 626 707 | 932 934 | 999 633 | 989 756 | 1 067 721 | 1 029 061 | 1 042 635 | 1 063 608 | 1 076 540 |
| ДЕПОЗИТИ | 1 927 246 | 1 814 595 | 1 876 646 | 551 668 | 626 707 | 932 934 | 999 633 | 989 756 | 1 067 721 | 1 029 061 | 1 042 635 | 1 063 608 | 1 076 540 |
| Овърнайт депозити | 1 058 380 | 966 014 | 1 027 787 | 57 905 | 64 206 | 213 911 | 70 723 | 80 027 | 88 859 | 54 219 | 75 443 | 92 296 | 115 968 |
| в левове | 1 031 862 | 933 729 | 988 868 | 15 915 | 21 152 | 168 615 | 28 641 | 38 097 | 49 234 | 12 767 | 28 099 | 43 978 | 63 092 |
| Социалноосигурителни фондове | 1 031 156 | 932 928 | 985 893 | 15 351 | 20 483 | 168 198 | 26 574 | 37 626 | 49 069 | 12 159 | 27 582 | 42 772 | 62 417 |
| Нефинансови предприятия | - | - | - | - | - | - | - | - | - | - | - | - | - |
| Финансови предприятия | 706 | 801 | 2 975 | 564 | 669 | 417 | 2 067 | 471 | 165 | 608 | 517 | 1 206 | 675 |
| Домакинства и НТООД | - | - | - | - | - | - | - | - | - | - | - | - | - |
| в чуждестранна валута | 26 518 | 32 285 | 38 919 | 41 990 | 43 054 | 45 296 | 42 082 | 41 930 | 39 625 | 41 452 | 47 344 | 48 318 | 52 876 |
| Социалноосигурителни фондове | - | - | - | - | - | - | - | - | - | - | - | - | - |
| Нефинансови предприятия | 24 514 | 30 116 | 36 623 | 40 602 | 41 111 | 43 991 | 40 708 | 40 037 | 37 555 | 39 230 | 44 964 | 46 656 | 52 144 |
| Финансови предприятия | 2 004 | 2 169 | 2 296 | 1 388 | 1 943 | 1 305 | 1 374 | 1 893 | 2 070 | 2 222 | 2 380 | 1 662 | 732 |
| Домакинства и НТООД | - | - | - | - | - | - | - | - | - | - | - | - | - |
| в т.ч. в евро | 25 817 | 31 594 | 38 181 | 41 267 | 42 353 | 44 601 | 41 405 | 41 283 | 38 956 | 40 787 | 46 670 | 47 652 | 52 157 |
| Социалноосигурителни фондове | - | - | - | - | - | - | - | - | - | - | - | - | - |
| Нефинансови предприятия | 24 514 | 30 116 | 36 623 | 40 602 | 41 111 | 43 991 | 40 708 | 40 037 | 37 555 | 39 230 | 44 964 | 46 656 | 52 144 |
| Финансови предприятия | 1 303 | 1 478 | 1 558 | 665 | 1 242 | 610 | 697 | 1 246 | 1 401 | 1 557 | 1 706 | 996 | 13 |
| Домакинства и НТООД | - | - | - | - | - | - | - | - | - | - | - | - | - |
| Депозити с договорен матуритет до 2 години | 868 866 | 848 581 | 848 859 | 493 763 | 562 501 | 719 023 | 928 910 | 909 729 | 978 862 | 974 842 | 967 192 | 971 312 | 960 572 |
| в левове | 624 000 | 594 000 | 594 000 | 239 000 | 302 000 | 218 000 | 428 000 | 409 000 | 478 000 | 474 000 | 478 030 | 480 250 | 467 270 |
| Социалноосигурителни фондове | 455 000 | 453 000 | 456 000 | 102 000 | 118 000 | - | - | - | 87 000 | 92 000 | 95 000 | 95 000 | 95 000 |
| Нефинансови предприятия | - | - | - | - | - | - | - | - | - | - | - | - | - |
| Финансови предприятия | 169 000 | 141 000 | 138 000 | 137 000 | 184 000 | 218 000 | 428 000 | 409 000 | 391 000 | 382 000 | 383 000 | 385 000 | 372 000 |
| Домакинства и НТООД | - | - | - | - | - | - | - | - | - | - | 30 | 250 | 270 |
| в чуждестранна валута | 244 866 | 254 581 | 254 859 | 254 763 | 260 501 | 501 023 | 500 910 | 500 729 | 500 862 | 500 842 | 489 162 | 491 062 | 493 302 |
| Социалноосигурителни фондове | - | - | - | - | - | - | - | - | - | - | - | - | - |
| Нефинансови предприятия | 21 514 | 21 514 | 21 514 | 21 514 | 21 514 | 21 514 | 21 514 | 21 514 | 21 514 | 21 514 | 21 514 | 21 514 | 21 514 |
| Финансови предприятия | 223 352 | 233 067 | 233 345 | 233 249 | 238 987 | 479 509 | 479 396 | 479 215 | 479 348 | 479 328 | 467 648 | 469 548 | 471 788 |

(продължава)

1.3.3. АНАЛИТИЧНА ОТЧЕТНОСТ НА БНБ
(продължение)

(хил. лв.)

| | IX.2010 | X.2010 | XI.2010 | XII.2010 | I.2011 | II.2011 | III.2011 | IV.2011 | V.2011 | VI.2011 | VII.2011 | VIII.2011 | IX.2011 |
|---|---|---|---|---|---|---|---|---|---|---|---|---|---|
| Домакинства и НТООД | - | - | - | - | - | - | - | - | - | - | - | - | - |
| в т.ч. в евро | 240 567 | 250 347 | 250 345 | 250 345 | 256 214 | 496 781 | 496 780 | 496 780 | 496 782 | 496 781 | 485 046 | 487 001 | 488 957 |
| Социалноосигурителни фондове | - | - | - | - | - | - | - | - | - | - | - | - | - |
| Нефинансови предприятия | 21 514 | 21 514 | 21 514 | 21 514 | 21 514 | 21 514 | 21 514 | 21 514 | 21 514 | 21 514 | 21 514 | 21 514 | 21 514 |
| Финансови предприятия | 219 053 | 228 833 | 228 831 | 228 831 | 234 700 | 475 267 | 475 266 | 475 266 | 475 268 | 475 267 | 463 532 | 465 487 | 467 443 |
| Домакинства и НТООД | - | - | - | - | - | - | - | - | - | - | - | - | - |
| Депозити, договорени за ползване след предизвестие до 3 месеца | - | - | - | - | - | - | - | - | - | - | - | - | - |
| в левове | - | - | - | - | - | - | - | - | - | - | - | - | - |
| в чуждестранна валута | - | - | - | - | - | - | - | - | - | - | - | - | - |
| в т.ч. в евро | - | - | - | - | - | - | - | - | - | - | - | - | - |
| ДЪЛГОСРОЧНИ ПАСИВИ, НЕВКЛЮЧЕНИ В ПАРИЧНАТА МАСА | 4 070 620 | 4 086 415 | 4 262 107 | 4 303 312 | 4 071 345 | 4 192 697 | 4 150 624 | 4 009 771 | 4 149 509 | 4 088 147 | 4 342 029 | 4 786 178 | 4 637 686 |
| Депозити с договорен матуритет над 2 години и депозити, договорени за ползване след предизвестие над 3 месеца | - | - | - | - | - | - | - | - | - | - | - | - | - |
| в левове | - | - | - | - | - | - | - | - | - | - | - | - | - |
| в чуждестранна валута | - | - | - | - | - | - | - | - | - | - | - | - | - |
| в т.ч. в евро | - | - | - | - | - | - | - | - | - | - | - | - | - |
| КАПИТАЛ И РЕЗЕРВИ | 4 070 620 | 4 086 415 | 4 262 107 | 4 303 312 | 4 071 345 | 4 192 697 | 4 150 624 | 4 009 771 | 4 149 509 | 4 088 147 | 4 342 029 | 4 786 178 | 4 637 686 |
| Основен капитал | 20 000 | 20 000 | 20 000 | 20 000 | 20 000 | 20 000 | 20 000 | 20 000 | 20 000 | 20 000 | 20 000 | 20 000 | 20 000 |
| Резерви | 3 824 201 | 3 825 215 | 3 982 905 | 4 014 600 | 3 758 897 | 3 864 748 | 3 803 927 | 3 915 845 | 4 037 484 | 3 960 046 | 4 172 525 | 4 592 940 | 4 426 930 |
| Финансов резултат | 226 419 | 241 200 | 259 202 | 268 712 | 292 448 | 307 949 | 326 697 | 73 926 | 92 025 | 108 101 | 149 504 | 173 238 | 190 756 |

* Включва и резервната позиция в МВФ.
** Включва само получените кредити от МВФ.

*Източник:* БНБ.



1.3.4. АНАЛИТИЧНА ОТЧЕТНОСТ НА ДРУГИ ПАРИЧНО-ФИНАНСОВИ ИНСТИТУЦИИ

(хил. лв.)

| | IX.2010 | X.2010 | XI.2010 | XII.2010 | I.2011 | II.2011 | III.2011 | IV.2011 | V.2011 | VI.2011 | VII.2011 | VIII.2011 | IX.2011 |
|---|---|---|---|---|---|---|---|---|---|---|---|---|---|
| Валутен курс: лв. за 1 щ.д. | 1.43305 | 1.41144 | 1.50472 | 1.47276 | 1.42845 | 1.41378 | 1.37667 | 1.31617 | 1.35963 | 1.35323 | 1.37155 | 1.35352 | 1.44844 |
| лв. за 1 евро | 1.95583 | 1.95583 | 1.95583 | 1.95583 | 1.95583 | 1.95583 | 1.95583 | 1.95583 | 1.95583 | 1.95583 | 1.95583 | 1.95583 | 1.95583 |
| **АКТИВИ** | **52 219 484** | **52 482 522** | **53 173 691** | **54 108 870** | **54 712 581** | **54 992 471** | **55 485 271** | **55 761 146** | **56 148 240** | **56 298 753** | **57 452 184** | **58 291 147** | **58 447 296** |
| НЕТНИ ЧУЖДЕСТРАННИ АКТИВИ | -7 319 233 | -6 965 130 | -6 737 446 | -6 866 888 | -5 834 163 | -5 614 903 | -5 452 522 | -5 025 421 | -4 791 483 | -4 741 916 | -3 553 251[p] | -3 371 548 | -3 495 961 |
| Чуждестранни активи | 7 954 481 | 7 594 521 | 7 945 410 | 7 971 558 | 8 614 153 | 8 745 173 | 8 577 213 | 8 642 682 | 8 985 891 | 9 428 385 | 10 478 182[p] | 10 412 187 | 10 101 867 |
| Каса в чуждестранна валута | 585 047 | 550 863 | 552 678 | 559 271 | 489 408 | 499 942 | 465 681 | 479 724 | 501 125 | 520 541 | 577 274 | 546 858 | 510 970 |
| в т.ч. в евро | 459 973 | 428 095 | 419 498 | 421 698 | 371 811 | 380 767 | 352 653 | 368 022 | 378 145 | 389 786 | 434 178 | 406 535 | 375 454 |
| Депозити | 5 384 025 | 5 017 173 | 5 352 126 | 5 194 388 | 5 933 128 | 5 948 283 | 5 811 639 | 6 221 529 | 6 356 188 | 6 660 743 | 7 704 754 | 7 627 812 | 7 358 049 |
| в левове | 384 121 | 369 712 | 351 107 | 973 363 | 900 894 | 854 579 | 694 717 | 651 385 | 724 136 | 695 034 | 703 979 | 776 808 | 694 437 |
| в чуждестранна валута | 4 999 904 | 4 647 461 | 5 001 019 | 4 221 025 | 5 032 234 | 5 093 704 | 5 116 922 | 5 570 144 | 5 632 052 | 5 965 709 | 7 000 775 | 6 851 004 | 6 663 612 |
| в т.ч. в евро | 3 708 418 | 3 381 035 | 3 906 904 | 3 455 127 | 3 823 398 | 3 823 464 | 3 112 294 | 4 049 996 | 3 510 539 | 3 637 437 | 5 184 356 | 5 412 438 | 5 666 903 |
| Репо сделки | 132 | 131 | 63 | - | - | - | - | - | 20 395 | - | 18 516 | 13 400 | 29 983 |
| в левове | 132 | 131 | 63 | - | - | - | - | - | - | - | - | - | - |
| в чуждестранна валута | - | - | - | - | - | - | - | - | 20 395 | - | 18 516 | 13 400 | 29 983 |
| в т.ч. в евро | - | - | - | - | - | - | - | - | - | - | - | - | - |
| Кредити | 775 109 | 763 495 | 769 417 | 813 930 | 808 285 | 845 996 | 857 072 | 812 246 | 832 373 | 845 756 | 851 969 | 877 487 | 826 732 |
| в левове | 47 859 | 45 201 | 28 745 | 28 752 | 28 773 | 25 062 | 24 035 | 24 585 | 25 133 | 24 129 | 25 033 | 24 033 | 24 041 |
| в чуждестранна валута | 727 250 | 718 294 | 740 672 | 785 178 | 779 512 | 820 934 | 833 037 | 787 661 | 807 240 | 821 627 | 826 936 | 853 454 | 802 691 |
| в т.ч. в евро | 545 684 | 541 256 | 550 521 | 580 503 | 582 014 | 627 567 | 631 248 | 598 403 | 600 429 | 616 381 | 618 566 | 650 116 | 607 609 |
| Ценни книжа, различни от акции | 1 126 733 | 1 178 436 | 1 186 398 | 1 316 850 | 1 296 371 | 1 363 763 | 1 354 991 | 1 041 255 | 1 187 529 | 1 312 713 | 1 236 807[p] | 1 256 096 | 1 285 421 |
| в левове | 318 276 | 336 657 | 339 714 | 346 237 | 343 947 | 343 516 | 218 528 | 219 176 | 223 320 | 190 427 | 189 909[p] | 196 199 | 196 734 |
| в чуждестранна валута | 808 457 | 841 779 | 846 684 | 970 613 | 952 424 | 1 020 247 | 1 136 463 | 822 079 | 964 209 | 1 122 286 | 1 046 898 | 1 059 897 | 1 088 687 |
| в т.ч. в евро | 733 391 | 767 830 | 767 866 | 826 706 | 813 551 | 953 492 | 1 018 864 | 709 859 | 910 873 | 1 069 198 | 993 095 | 1 006 822 | 1 031 928 |
| Акции и други капиталови инструменти | 83 435 | 84 423 | 84 728 | 87 119 | 86 961 | 87 189 | 87 830 | 87 928 | 88 281 | 88 632 | 88 862 | 90 534 | 90 712 |
| в левове | - | - | - | - | - | - | - | - | - | - | - | - | - |
| в чуждестранна валута | 83 435 | 84 423 | 84 728 | 87 119 | 86 961 | 87 189 | 87 830 | 87 928 | 88 281 | 88 632 | 88 862 | 90 534 | 90 712 |
| в т.ч. в евро | 65 546 | 66 523 | 66 521 | 66 383 | 66 382 | 77 732 | 78 438 | 78 481 | 78 479 | 78 568 | 78 565 | 80 512 | 80 432 |
| Минус: чуждестранни пасиви | 15 273 714 | 14 559 651 | 14 682 856 | 14 838 446 | 14 448 316 | 14 360 076 | 14 029 735 | 13 668 103 | 13 777 374 | 14 170 301 | 14 031 433 | 13 783 735 | 13 597 828 |
| Депозити | 15 035 130 | 14 320 503 | 14 476 006 | 14 642 262 | 14 229 977 | 14 141 884 | 13 757 447 | 13 490 203 | 13 409 971 | 13 801 844 | 13 693 946 | 13 436 784 | 13 251 029 |
| в левове | 780 802 | 731 676 | 1 003 287 | 1 475 991 | 1 505 772 | 1 416 794 | 1 297 978 | 1 339 123 | 1 333 951 | 1 640 661 | 1 463 798 | 1 244 838 | 1 244 654 |
| в чуждестранна валута | 14 254 328 | 13 588 827 | 13 472 719 | 13 166 271 | 12 724 205 | 12 725 090 | 12 459 469 | 12 151 080 | 12 076 020 | 12 161 183 | 12 230 148 | 12 191 946 | 12 006 375 |
| в т.ч. в евро | 13 787 140 | 13 134 264 | 12 949 530 | 12 714 250 | 12 298 597 | 12 334 093 | 12 076 388 | 11 770 036 | 11 676 516 | 11 776 031 | 11 776 291 | 11 776 676 | 11 585 982 |
| Репо сделки | 139 373 | 139 824 | 107 393 | 98 569 | 120 605 | 117 106 | 146 278 | 65 285 | 254 687 | 255 040 | 229 746 | 233 376 | 230 943 |
| в левове | - | - | - | - | - | - | - | - | - | - | - | - | - |
| в чуждестранна валута | 139 373 | 139 824 | 107 393 | 98 569 | 120 605 | 117 106 | 146 278 | 65 285 | 254 687 | 255 040 | 229 746 | 233 376 | 230 943 |
| в т.ч. в евро | 101 619 | 101 654 | 82 218 | 85 903 | 97 526 | 94 265 | 123 899 | 43 890 | 232 857 | 233 448 | 217 951 | 222 142 | 219 645 |
| Ценни книжа* | 99 211 | 99 324 | 99 457 | 97 615 | 97 734 | 101 086 | 126 010 | 112 615 | 112 716 | 113 417 | 107 741 | 113 575 | 115 856 |
| в левове | 21 706 | 21 810 | 21 935 | 22 038 | 22 148 | 25 492 | 22 190 | 22 263 | 22 361 | 23 059 | 23 154 | 23 286 | 23 605 |
| в чуждестранна валута | 77 505 | 77 514 | 77 522 | 75 577 | 75 586 | 75 594 | 103 820 | 90 352 | 90 355 | 90 358 | 84 587 | 90 289 | 92 251 |
| в т.ч. в евро | 77 505 | 77 514 | 77 522 | 75 577 | 75 586 | 75 594 | 103 820 | 90 352 | 90 355 | 90 358 | 84 587 | 90 289 | 92 251 |
| РЕЗЕРВИ В БНБ** | 6 122 230 | 5 985 763 | 6 233 079 | 6 817 423 | 6 436 467 | 6 638 429 | 6 722 794 | 6 368 204 | 6 446 303 | 6 483 187 | 6 423 994 | 6 883 188 | 6 738 105 |
| Каса в левове | 808 241 | 798 107 | 813 591 | 945 778 | 850 333 | 870 943 | 824 569 | 856 572 | 825 001 | 814 183 | 842 309 | 838 313 | 867 755 |
| Депозити | 5 313 989 | 5 187 656 | 5 419 488 | 5 871 645 | 5 586 134 | 5 767 486 | 5 898 225 | 5 511 632 | 5 621 302 | 5 669 004 | 5 581 685 | 6 044 875 | 5 870 350 |
| в левове | 3 323 491 | 3 447 517 | 3 553 424 | 3 848 716 | 3 726 331 | 3 921 192 | 3 784 825 | 3 657 419 | 3 754 876 | 3 832 637 | 3 824 172 | 4 080 165 | 3 964 971 |
| в чуждестранна валута | 1 990 498 | 1 740 139 | 1 866 064 | 2 022 929 | 1 859 803 | 1 846 294 | 2 113 400 | 1 854 213 | 1 866 426 | 1 836 367 | 1 757 513 | 1 964 710 | 1 905 379 |
| в т.ч. в евро | 1 990 498 | 1 740 139 | 1 866 064 | 2 022 929 | 1 859 803 | 1 846 294 | 2 113 400 | 1 854 213 | 1 866 426 | 1 836 367 | 1 757 513 | 1 964 710 | 1 905 379 |
| ВЗЕМАНИЯ ОТ СЕКТОР ДЪРЖАВНО УПРАВЛЕНИЕ | 2 763 192 | 2 728 735 | 2 688 223 | 3 022 845 | 3 030 128 | 3 122 183 | 3 165 025 | 3 117 556 | 3 163 739 | 3 146 377 | 3 056 114[p] | 3 197 351 | 3 414 604 |
| Централно държавно управление (нето) | 2 495 825 | 2 461 156 | 2 415 795 | 2 728 673 | 2 732 148 | 2 819 760 | 2 859 874 | 2 822 948 | 2 874 059 | 2 848 740 | 2 758 816[p] | 2 899 512 | 3 092 394 |
| Вземания | 3 435 317 | 3 406 402 | 3 488 946 | 3 598 074 | 3 591 569 | 3 707 163 | 3 748 866 | 3 677 772 | 3 705 808 | 3 708 078 | 3 458 520[p] | 3 608 571 | 3 788 426 |

(продължава)

1.3.4. АНАЛИТИЧНА ОТЧЕТНОСТ НА ДРУГИ ПАРИЧНО-ФИНАНСОВИ ИНСТИТУЦИИ
(продължение)

(хил. лв.)

| | IX.2010 | X.2010 | XI.2010 | XII.2010 | I.2011 | II.2011 | III.2011 | IV.2011 | V.2011 | VI.2011 | VII.2011 | VIII.2011 | IX.2011 |
|---|---|---|---|---|---|---|---|---|---|---|---|---|---|
| ДЦК | 3 211 945 | 3 168 945 | 3 234 836 | 3 320 685 | 3 314 188 | 3 429 770 | 3 470 390 | 3 399 107 | 3 426 485 | 3 425 939 | 3 456 992p | 3 605 849 | 3 785 681 |
| в левове | 1 502 493 | 1 513 204 | 1 517 787 | 1 564 107 | 1 468 439 | 1 480 761 | 1 517 129 | 1 562 448 | 1 557 432 | 1 611 500 | 1 630 723p | 1 681 387 | 1 625 781 |
| в чуждестранна валута | 1 709 452 | 1 655 741 | 1 717 049 | 1 756 578 | 1 845 749 | 1 949 009 | 1 953 261 | 1 836 659 | 1 869 053 | 1 814 439 | 1 826 269 | 1 924 462 | 2 159 900 |
| в т.ч. в евро | 1 145 499 | 1 099 417 | 1 125 280 | 1 180 190 | 1 295 379 | 1 403 997 | 1 424 431 | 1 331 113 | 1 360 104 | 1 323 314 | 1 323 346 | 1 403 513 | 1 537 271 |
| Репо сделки | - | - | - | - | - | - | - | - | - | - | - | - | - |
| в левове | - | - | - | - | - | - | - | - | - | - | - | - | - |
| в чуждестранна валута | - | - | - | - | - | - | - | - | - | - | - | - | - |
| в т.ч. в евро | - | - | - | - | - | - | - | - | - | - | - | - | - |
| Кредити | 223 372 | 237 457 | 254 110 | 277 389 | 277 381 | 277 393 | 278 476 | 278 665 | 279 323 | 282 139 | 1 528 | 2 722 | 2 745 |
| в левове | 219 243 | 235 751 | 254 038 | 276 772 | 276 775 | 276 777 | 276 777 | 276 676 | 276 669 | 276 600 | 29 | 25 | 32 |
| в чуждестранна валута | 4 129 | 1 706 | 72 | 617 | 606 | 616 | 1 699 | 1 989 | 2 654 | 5 539 | 1 499 | 2 697 | 2 713 |
| в т.ч. в евро | 4 129 | 1 706 | 72 | 617 | 606 | 616 | 1 699 | 1 989 | 2 654 | 5 539 | 1 499 | 2 697 | 2 713 |
| Минус: задължения | 939 492 | 945 246 | 1 073 151 | 869 401 | 859 421 | 887 403 | 888 992 | 854 824 | 831 749 | 859 338 | 699 704 | 709 059 | 696 032 |
| Депозити | 939 492 | 945 246 | 1 073 151 | 869 401 | 859 421 | 887 403 | 888 992 | 854 824 | 831 749 | 859 338 | 699 704 | 709 059 | 696 032 |
| в левове | 539 418 | 569 886 | 665 791 | 566 687 | 571 800 | 582 247 | 580 357 | 553 593 | 544 475 | 540 160 | 390 884 | 420 173 | 410 751 |
| в чуждестранна валута | 400 074 | 375 360 | 407 360 | 302 714 | 287 621 | 305 156 | 308 635 | 301 231 | 287 274 | 319 178 | 308 820 | 288 886 | 285 281 |
| в т.ч. в евро | 386 510 | 360 437 | 391 956 | 285 860 | 272 228 | 289 943 | 294 175 | 287 735 | 273 018 | 304 718 | 295 172 | 275 285 | 269 530 |
| Репо сделки | - | - | - | - | - | - | - | - | - | - | - | - | - |
| в левове | - | - | - | - | - | - | - | - | - | - | - | - | - |
| в чуждестранна валута | - | - | - | - | - | - | - | - | - | - | - | - | - |
| в т.ч. в евро | - | - | - | - | - | - | - | - | - | - | - | - | - |
| Местно държавно управление и СОФ | 267 367 | 267 579 | 272 428 | 294 172 | 297 980 | 302 423 | 305 151 | 294 608 | 289 680 | 297 637 | 297 298 | 297 839 | 322 210 |
| Ценни книжа, различни от акции | 65 061 | 65 066 | 65 067 | 65 062 | 65 064 | 68 291 | 68 291 | 68 293 | 65 296 | 65 296 | 65 297 | 65 297 | 69 210 |
| в левове | 3 619 | 3 624 | 3 625 | 3 620 | 3 622 | 3 622 | 3 622 | 3 624 | 2 900 | 2 900 | 2 901 | 2 901 | 2 902 |
| в чуждестранна валута | 61 442 | 61 442 | 61 442 | 61 442 | 61 442 | 64 669 | 64 669 | 64 669 | 62 396 | 62 396 | 62 396 | 62 396 | 66 308 |
| в т.ч. в евро | 61 442 | 61 442 | 61 442 | 61 442 | 61 442 | 64 669 | 64 669 | 64 669 | 62 396 | 62 396 | 62 396 | 62 396 | 66 308 |
| Репо сделки | - | - | - | - | - | - | - | - | - | - | - | - | - |
| в левове | - | - | - | - | - | - | - | - | - | - | - | - | - |
| в чуждестранна валута | - | - | - | - | - | - | - | - | - | - | - | - | - |
| в т.ч. в евро | - | - | - | - | - | - | - | - | - | - | - | - | - |
| Кредити | 202 306 | 202 513 | 207 361 | 229 110 | 232 916 | 234 132 | 236 860 | 226 315 | 224 384 | 232 341 | 232 001 | 232 542 | 253 000 |
| в левове | 159 552 | 162 331 | 167 386 | 188 364 | 192 263 | 191 761 | 194 934 | 185 302 | 183 867 | 190 947 | 190 233 | 190 132 | 194 690 |
| в чуждестранна валута | 42 754 | 40 182 | 39 975 | 40 746 | 40 653 | 42 371 | 41 926 | 41 013 | 40 517 | 41 394 | 41 768 | 42 410 | 58 310 |
| в т.ч. в евро | 42 754 | 40 182 | 39 975 | 40 746 | 40 653 | 42 371 | 41 926 | 41 013 | 40 517 | 41 394 | 41 768 | 42 410 | 58 310 |
| ВЗЕМАНИЯ ОТ НЕПРАВИТЕЛСТВЕНИЯ СЕКТОР | 51 860 770 | 51 946 313 | 52 161 901 | 52 203 821 | 52 311 117 | 52 204 934 | 52 257 783 | 52 552 287 | 52 613 235 | 52 758 870 | 52 919 311 | 53 051 071 | 53 294 126 |
| Нефинансови предприятия | 31 647 467 | 31 763 276 | 31 896 228 | 32 017 115 | 32 111 865 | 32 012 940 | 32 048 273 | 32 300 473 | 32 339 837 | 32 538 556 | 32 750 603 | 32 856 871 | 33 092 235 |
| Репо сделки | 6 573 | 15 917 | 15 805 | 27 144 | 28 205 | 24 232 | 25 278 | 24 383 | 24 435 | 28 464 | 28 365 | 28 332 | 28 840 |
| в левове | 3 478 | 3 476 | 3 265 | 14 630 | 15 727 | 11 762 | 12 875 | 12 035 | 12 036 | 12 104 | 11 180 | 20 551 | 20 960 |
| в чуждестранна валута | 3 095 | 12 441 | 12 540 | 12 514 | 12 478 | 12 470 | 12 403 | 12 348 | 12 399 | 16 360 | 17 185 | 7 781 | 7 880 |
| в т.ч. в евро | 1 662 | 11 030 | 11 035 | 11 041 | 11 050 | 11 056 | 11 026 | 11 032 | 11 039 | 15 007 | 15 813 | 6 427 | 6 432 |
| Кредити | 31 350 083 | 31 485 168 | 31 596 177 | 31 677 783 | 31 775 675 | 31 626 966 | 31 660 410 | 31 883 753 | 31 936 520 | 32 104 686 | 32 320 929 | 32 413 866 | 32 647 148 |
| в левове | 7 484 281 | 7 465 894 | 7 452 766 | 7 574 666 | 7 620 266 | 7 611 754 | 7 528 288 | 7 444 706 | 7 485 272 | 7 645 115 | 7 639 168 | 7 624 443 | 7 587 461 |
| в чуждестранна валута | 23 865 802 | 24 019 274 | 24 143 411 | 24 103 117 | 24 155 409 | 24 015 212 | 24 132 122 | 24 439 047 | 24 451 248 | 24 459 571 | 24 681 761 | 24 789 423 | 25 059 687 |
| в т.ч. в евро | 23 062 021 | 23 193 972 | 23 305 761 | 23 282 958 | 23 343 663 | 23 225 836 | 23 352 364 | 23 754 555 | 23 711 533 | 23 709 848 | 23 903 771 | 23 983 200 | 24 157 205 |
| Ценни книжа, различни от акции | 231 901 | 200 989 | 220 855 | 225 620 | 226 278 | 259 821 | 260 114 | 287 983 | 258 493 | 286 891 | 287 514 | 299 394 | 299 438 |
| в левове | 19 712 | 18 248 | 18 208 | 13 084 | 13 871 | 13 826 | 12 626 | 42 653 | 12 616 | 17 274 | 17 083 | 17 063 | 16 723 |
| в чуждестранна валута | 212 189 | 182 741 | 202 647 | 212 536 | 212 407 | 245 995 | 247 488 | 245 330 | 245 877 | 269 617 | 270 431 | 282 331 | 282 715 |
| в т.ч. в евро | 200 003 | 179 212 | 198 885 | 208 854 | 208 836 | 242 461 | 244 046 | 242 040 | 242 478 | 266 234 | 267 002 | 278 947 | 279 094 |
| Акции и други капиталови инструменти | 58 910 | 61 202 | 63 391 | 86 568 | 81 707 | 101 921 | 102 471 | 104 354 | 120 389 | 118 515 | 113 795 | 115 279 | 116 809 |
| в левове | 58 910 | 61 202 | 63 391 | 86 568 | 81 707 | 101 921 | 102 471 | 104 354 | 120 389 | 118 515 | 113 795 | 115 279 | 116 809 |

(продължава)



1.3.4. АНАЛИТИЧНА ОТЧЕТНОСТ НА ДРУГИ ПАРИЧНО-ФИНАНСОВИ ИНСТИТУЦИИ
(продължение)

(хил. лв.)

| | IX.2010 | X.2010 | XI.2010 | XII.2010 | I.2011 | II.2011 | III.2011 | IV.2011 | V.2011 | VI.2011 | VII.2011 | VIII.2011 | IX.2011 |
|---|---|---|---|---|---|---|---|---|---|---|---|---|---|
| в чуждестранна валута | - | - | - | - | - | - | - | - | - | - | - | - | - |
| в т.ч. в евро | - | - | - | - | - | - | - | - | - | - | - | - | - |
| Финансови предприятия | 1 198 358 | 1 197 570 | 1 236 187 | 1 199 654 | 1 274 626 | 1 272 732 | 1 281 853 | 1 325 168 | 1 326 134 | 1 240 235 | 1 190 766 | 1 199 321 | 1 216 755 |
| Репо сделки | 20 172 | 19 603 | 22 717 | 22 516 | 22 691 | 26 026 | 42 866 | 38 548 | 46 750 | 42 638 | 42 604 | 43 217 | 41 440 |
| в левове | 18 853 | 18 894 | 22 717 | 22 516 | 22 691 | 26 026 | 37 566 | 36 201 | 43 844 | 42 638 | 42 604 | 43 217 | 41 440 |
| в чуждестранна валута | 1 319 | 709 | - | - | - | - | 5 300 | 2 347 | 2 906 | - | - | - | - |
| в т.ч. в евро | 1 033 | 427 | - | - | - | - | 5 300 | 2 347 | 2 906 | - | - | - | - |
| Кредити | 958 293 | 932 321 | 941 192 | 880 989 | 947 609 | 940 168 | 942 754 | 937 270 | 931 153 | 849 599 | 809 219 | 812 632 | 836 179 |
| в левове | 240 900 | 232 132 | 238 613 | 238 937 | 320 317 | 317 855 | 317 156 | 307 835 | 290 533 | 272 995 | 255 365 | 267 032 | 261 210 |
| в чуждестранна валута | 717 393 | 700 189 | 702 579 | 642 052 | 627 292 | 622 313 | 625 598 | 629 435 | 640 620 | 576 604 | 553 854 | 545 600 | 574 969 |
| в т.ч. в евро | 716 038 | 698 857 | 700 600 | 641 414 | 627 088 | 620 073 | 625 092 | 629 155 | 640 515 | 566 733 | 543 489 | 535 610 | 563 666 |
| Ценни книжа, различни от акции | 57 259 | 70 065 | 96 411 | 90 220 | 89 751 | 89 200 | 84 365 | 84 686 | 83 630 | 82 304 | 73 640 | 78 200 | 73 899 |
| в левове | 3 514 | 3 514 | 3 514 | 3 461 | 3 461 | 3 264 | - | - | - | 159 | 159 | - | - |
| в чуждестранна валута | 53 745 | 66 551 | 92 897 | 86 759 | 86 290 | 85 936 | 84 365 | 84 686 | 83 630 | 82 145 | 73 481 | 78 200 | 73 899 |
| в т.ч. в евро | 53 745 | 66 551 | 92 897 | 86 759 | 86 290 | 85 936 | 84 365 | 84 686 | 83 630 | 82 145 | 73 481 | 78 200 | 73 899 |
| Акции и други капиталови инструменти | 162 634 | 175 581 | 175 867 | 205 929 | 214 575 | 217 338 | 211 868 | 264 664 | 264 601 | 265 694 | 265 303 | 265 272 | 265 237 |
| в левове | 161 028 | 173 995 | 174 222 | 204 291 | 212 939 | 215 652 | 210 234 | 263 065 | 262 987 | 264 102 | 263 692 | 263 733 | 263 669 |
| в чуждестранна валута | 1 606 | 1 586 | 1 645 | 1 638 | 1 636 | 1 686 | 1 634 | 1 599 | 1 614 | 1 592 | 1 611 | 1 539 | 1 568 |
| в т.ч. в евро | 576 | 578 | 581 | 584 | 586 | 619 | 591 | 594 | 596 | 598 | 601 | 603 | 605 |
| Домакинства и НТООД | 19 014 945 | 18 985 467 | 19 029 486 | 18 987 052 | 18 924 626 | 18 919 262 | 18 927 657 | 18 926 646 | 18 947 264 | 18 980 079 | 18 977 942 | 18 994 879 | 18 985 136 |
| Репо сделки | 3 379 | 4 250 | 3 778 | 3 169 | 4 077 | 5 137 | 5 309 | 16 840 | 15 840 | 15 251 | 15 277 | 15 263 | 15 088 |
| в левове | 3 379 | 4 250 | 3 778 | 2 583 | 3 491 | 4 551 | 4 723 | 16 254 | 15 254 | 14 665 | 14 691 | 14 677 | 14 502 |
| в чуждестранна валута | - | - | - | 586 | 586 | 586 | 586 | 586 | 586 | 586 | 586 | 586 | 586 |
| в т.ч. в евро | - | - | - | 586 | 586 | 586 | 586 | 586 | 586 | 586 | 586 | 586 | 586 |
| Кредити | 19 011 566 | 18 981 217 | 19 025 708 | 18 983 883 | 18 920 549 | 18 914 125 | 18 922 348 | 18 909 806 | 18 931 424 | 18 964 828 | 18 962 665 | 18 979 616 | 18 970 048 |
| в левове | 12 467 865 | 12 404 345 | 12 337 637 | 12 211 926 | 12 130 164 | 12 073 290 | 12 012 376 | 11 937 389 | 11 891 396 | 11 830 380 | 11 760 836 | 11 713 921 | 11 651 789 |
| в чуждестранна валута | 6 543 701 | 6 576 872 | 6 688 071 | 6 771 957 | 6 790 385 | 6 840 835 | 6 909 972 | 6 972 417 | 7 040 028 | 7 134 448 | 7 201 829 | 7 265 695 | 7 318 259 |
| в т.ч. в евро | 6 364 947 | 6 403 778 | 6 505 666 | 6 584 155 | 6 610 991 | 6 662 193 | 6 733 765 | 6 796 620 | 6 856 835 | 6 948 144 | 7 006 746 | 7 076 376 | 7 135 582 |
| ДЪЛГОТРАЙНИ АКТИВИ | 2 723 883 | 2 760 095 | 2 779 366 | 2 786 525 | 2 806 294 | 2 820 235 | 2 838 271 | 2 868 525 | 2 888 814 | 2 893 945 | 2 901 349 | 2 914 692 | 2 924 321 |
| ДРУГИ ПОЗИЦИИ (нето) | -3 931 358 | -3 973 254 | -3 951 432 | -3 854 856 | -4 037 262 | -4 178 407 | -4 046 080 | -4 120 005 | -4 172 368 | -4 241 710 | -4 295 333 | -4 383 607 | -4 427 899 |
| Отношения между други ПФИ (нето) | 70 871 | 51 570 | 63 283 | 48 966 | 72 338 | 34 486 | -10 340 | 53 762 | 56 793 | 63 509 | 56 279 | 79 545 | 33 509 |
| Вземания от други ПФИ | 2 243 485 | 2 207 732 | 2 292 900 | 2 792 353 | 2 230 641 | 2 356 992 | 2 495 764 | 2 534 406 | 2 361 232 | 2 349 065 | 2 191 544 | 2 178 713 | 2 305 744 |
| в левове | 1 375 863 | 1 352 299 | 1 457 593 | 1 659 259 | 1 266 548 | 1 366 591 | 1 496 560 | 1 267 207 | 1 373 270 | 1 277 307 | 1 208 819 | 1 150 481 | 1 204 613 |
| в чуждестранна валута | 867 622 | 855 433 | 835 307 | 1 133 094 | 964 093 | 990 401 | 999 204 | 1 267 199 | 987 962 | 1 071 758 | 982 725 | 1 028 232 | 1 101 131 |
| в т.ч. в евро | 749 613 | 748 672 | 681 567 | 858 743 | 822 589 | 775 587 | 818 530 | 1 085 795 | 836 822 | 865 232 | 766 730 | 814 251 | 883 938 |
| Минус: задължения към други ПФИ | 2 172 614 | 2 156 162 | 2 229 617 | 2 743 387 | 2 158 303 | 2 322 506 | 2 506 104 | 2 480 644 | 2 304 439 | 2 285 556 | 2 135 265 | 2 099 168 | 2 272 235 |
| в левове | 1 300 572 | 1 263 790 | 1 381 813 | 1 581 717 | 1 195 636 | 1 286 829 | 1 424 282 | 1 206 620 | 1 309 819 | 1 213 497 | 1 137 815 | 1 076 821 | 1 166 549 |
| в чуждестранна валута | 872 042 | 892 372 | 847 804 | 1 161 670 | 962 667 | 1 035 677 | 1 081 822 | 1 274 024 | 994 620 | 1 072 059 | 997 450 | 1 022 347 | 1 105 686 |
| в т.ч. в евро | 753 692 | 785 332 | 693 800 | 887 013 | 820 858 | 820 880 | 900 717 | 1 092 312 | 843 165 | 865 053 | 780 992 | 807 971 | 888 434 |
| Други (нето) | -4 002 229 | -4 024 824 | -4 014 715 | -3 903 822 | -4 109 600 | -4 212 893 | -4 035 740 | -4 173 767 | -4 229 161 | -4 305 219 | -4 351 612 | -4 463 152 | -4 461 408 |
| Други некласифицирани активи | 1 876 841 | 1 907 480 | 1 978 619 | 1 944 920 | 1 940 110 | 1 982 809 | 2 180 561 | 2 276 840 | 2 270 651 | 2 297 167 | 2 304 804 | 2 385 126 | 2 503 745 |
| в левове | 930 252 | 931 214 | 946 018 | 913 992 | 979 701 | 1 006 883 | 1 142 611 | 1 195 835 | 1 138 326 | 1 128 992 | 1 094 802 | 1 090 640 | 1 155 550 |
| в чуждестранна валута | 946 589 | 976 266 | 1 032 601 | 1 030 928 | 960 409 | 975 926 | 1 037 950 | 1 081 005 | 1 132 325 | 1 168 175 | 1 210 002 | 1 294 486 | 1 348 195 |
| в т.ч. в евро | 856 053 | 887 202 | 912 455 | 906 697 | 847 450 | 872 967 | 912 572 | 957 748 | 996 917 | 1 026 781 | 1 067 569 | 1 123 059 | 1 142 039 |
| Минус: други некласифицирани пасиви | 5 879 070 | 5 932 304 | 5 993 334 | 5 848 742 | 6 049 710 | 6 195 702 | 6 216 301 | 6 450 607 | 6 499 812 | 6 602 386 | 6 656 416 | 6 848 278 | 6 965 153 |
| в левове | 4 171 235 | 4 244 988 | 4 301 494 | 4 165 403 | 4 337 620 | 4 491 680 | 4 515 138 | 4 674 352 | 4 667 832 | 4 711 232 | 4 742 554 | 4 870 403 | 4 941 565 |
| в чуждестранна валута | 1 707 835 | 1 687 316 | 1 691 840 | 1 683 339 | 1 712 090 | 1 704 022 | 1 701 163 | 1 776 255 | 1 831 980 | 1 891 154 | 1 913 862 | 1 977 875 | 2 023 588 |
| в т.ч. в евро | 1 542 183 | 1 558 148 | 1 529 517 | 1 538 182 | 1 575 420 | 1 562 653 | 1 553 440 | 1 625 394 | 1 651 767 | 1 732 827 | 1 744 909 | 1 806 338 | 1 828 424 |

(продължава)

1.3.4. АНАЛИТИЧНА ОТЧЕТНОСТ НА ДРУГИ ПАРИЧНО-ФИНАНСОВИ ИНСТИТУЦИИ
(продължение)

(хил. лв.)

| | IX.2010 | X.2010 | XI.2010 | XII.2010 | I.2011 | II.2011 | III.2011 | IV.2011 | V.2011 | VI.2011 | VII.2011 | VIII.2011 | IX.2011 |
|---|---|---|---|---|---|---|---|---|---|---|---|---|---|
| **ПАСИВИ** | **52 219 484** | **52 482 522** | **53 173 691** | **54 108 870** | **54 712 581** | **54 992 471** | **55 485 271** | **55 761 146** | **56 148 240** | **56 298 753** | **57 452 184** | **58 291 147** | **58 447 296** |
| ЗАДЪЛЖЕНИЯ КЪМ БНБ | 255 | 255 | 255 | 255 | 255 | 255 | 255 | 255 | 255 | 255 | 256 | 255 | 255 |
| в левове | 255 | 255 | 255 | 255 | 255 | 255 | 255 | 255 | 255 | 255 | 256 | 255 | 255 |
| в чуждестранна валута | - | - | - | - | - | - | - | - | - | - | - | - | - |
| в т.ч. в евро | - | - | - | - | - | - | - | - | - | - | - | - | - |
| ПАСИВИ, ВКЛЮЧЕНИ В ПАРИЧНАТА МАСА | 41 328 518 | 41 556 641 | 42 136 065 | 42 832 627 | 43 367 757 | 43 625 282 | 44 123 910 | 44 396 283 | 44 730 436 | 45 108 729 | 46 236 269 | 46 829 302 | 47 039 110 |
| ДЕПОЗИТИ | 41 241 148 | 41 466 773 | 42 045 800 | 42 760 296 | 43 294 672 | 43 550 926 | 44 044 531 | 44 329 206 | 44 660 692 | 45 042 799 | 46 168 790 | 46 753 324 | 46 956 994 |
| Овърнайт депозити | 10 916 493 | 10 889 662 | 11 088 477 | 10 972 497 | 11 035 236 | 11 278 641 | 11 351 008 | 11 449 299 | 11 409 703 | 11 707 709 | 12 192 425 | 12 909 701 | 12 604 255 |
| в левове | 7 685 263 | 7 697 952 | 7 741 744 | 7 802 222 | 7 851 187 | 7 897 446 | 7 968 002 | 8 113 643 | 8 089 153 | 8 178 872 | 8 539 053 | 9 082 527 | 8 932 929 |
| Местно държавно управление и СОФ | 580 930 | 569 664 | 557 010 | 629 645 | 726 495 | 730 805 | 805 119 | 872 246 | 821 906 | 825 194 | 855 254 | 815 543 | 767 245 |
| Нефинансови предприятия | 4 230 980 | 4 102 719 | 4 134 318 | 4 019 059 | 4 020 125 | 3 969 161 | 4 014 548 | 4 017 803 | 4 134 175 | 4 207 652 | 4 361 121 | 4 874 854 | 4 869 258 |
| Финансови предприятия | 350 470 | 437 204 | 475 096 | 463 545 | 494 046 | 567 049 | 481 098 | 496 766 | 463 697 | 450 165 | 529 755 | 610 285 | 495 872 |
| Домакинства и НТООД | 2 522 883 | 2 588 365 | 2 575 320 | 2 689 973 | 2 610 521 | 2 630 431 | 2 667 237 | 2 726 828 | 2 669 375 | 2 695 861 | 2 792 923 | 2 781 845 | 2 800 554 |
| в чуждестранна валута | 3 231 230 | 3 191 710 | 3 346 733 | 3 170 275 | 3 184 049 | 3 381 195 | 3 383 006 | 3 335 656 | 3 320 550 | 3 528 837 | 3 653 372 | 3 827 174 | 3 671 326 |
| Местно държавно управление и СОФ | 49 543 | 37 825 | 21 059 | 29 857 | 7 686 | 9 477 | 9 100 | 15 545 | 8 527 | 5 890 | 6 890 | 7 395 | 8 281 |
| Нефинансови предприятия | 2 325 674 | 2 214 960 | 2 380 778 | 2 226 718 | 2 324 092 | 2 453 303 | 2 441 380 | 2 398 945 | 2 471 987 | 2 489 802 | 2 518 799 | 2 473 120 | 2 586 065 |
| Финансови предприятия | 231 134 | 319 309 | 315 946 | 277 703 | 218 893 | 299 726 | 318 197 | 293 358 | 216 324 | 379 679 | 474 980 | 703 008 | 417 167 |
| Домакинства и НТООД | 624 879 | 619 616 | 628 950 | 635 997 | 633 378 | 618 689 | 614 329 | 627 808 | 623 712 | 653 466 | 652 703 | 643 651 | 659 813 |
| в т.ч. в евро | 2 607 433 | 2 511 974 | 2 587 088 | 2 450 321 | 2 435 016 | 2 575 105 | 2 587 804 | 2 611 918 | 2 542 028 | 2 782 893 | 2 909 368 | 3 054 443 | 2 900 357 |
| Местно държавно управление и СОФ | 48 410 | 36 761 | 19 924 | 29 784 | 6 603 | 8 404 | 8 055 | 14 552 | 7 491 | 4 850 | 5 834 | 6 340 | 7 209 |
| Нефинансови предприятия | 1 861 534 | 1 721 493 | 1 810 515 | 1 655 483 | 1 721 332 | 1 797 721 | 1 833 984 | 1 850 858 | 1 851 683 | 1 919 917 | 1 994 940 | 1 905 936 | 2 071 854 |
| Финансови предприятия | 193 796 | 255 131 | 254 045 | 253 310 | 194 016 | 272 909 | 249 273 | 234 230 | 178 380 | 327 177 | 384 832 | 624 856 | 290 887 |
| Домакинства и НТООД | 503 693 | 498 589 | 502 604 | 511 744 | 513 065 | 496 071 | 496 492 | 512 278 | 504 474 | 530 949 | 523 762 | 517 311 | 530 407 |
| Депозити с договорен матуритет до 2 години | 26 118 983 | 26 372 493 | 26 736 581 | 27 346 601 | 27 815 974 | 27 785 102 | 28 121 060 | 28 215 791 | 28 567 005 | 28 602 321 | 29 130 546 | 28 984 333 | 29 439 797 |
| в левове | 10 914 223 | 11 115 361 | 11 327 514 | 11 710 302 | 12 067 762 | 12 261 705 | 12 445 501 | 12 742 559 | 12 844 169 | 13 040 475 | 13 131 464 | 13 226 042 | 13 454 957 |
| Местно държавно управление и СОФ | 232 776 | 212 314 | 201 040 | 169 492 | 175 561 | 185 464 | 189 157 | 194 282 | 213 910 | 216 856 | 221 978 | 215 348 | 189 116 |
| Нефинансови предприятия | 2 518 890 | 2 586 658 | 2 606 393 | 2 566 787 | 2 701 916 | 2 727 401 | 2 766 532 | 2 959 718 | 2 988 756 | 3 155 311 | 3 141 071 | 3 040 089 | 3 208 985 |
| Финансови предприятия | 1 109 236 | 1 148 563 | 1 172 327 | 1 327 533 | 1 313 174 | 1 333 964 | 1 384 141 | 1 459 215 | 1 435 126 | 1 401 364 | 1 357 688 | 1 409 381 | 1 375 498 |
| Домакинства и НТООД | 7 053 321 | 7 167 826 | 7 347 754 | 7 646 490 | 7 877 111 | 8 014 876 | 8 105 671 | 8 129 344 | 8 206 377 | 8 266 944 | 8 410 727 | 8 561 224 | 8 681 358 |
| в чуждестранна валута | 15 204 760 | 15 257 132 | 15 409 067 | 15 636 299 | 15 748 212 | 15 523 397 | 15 675 559 | 15 473 232 | 15 722 836 | 15 561 846 | 15 999 082 | 15 758 291 | 15 984 840 |
| Местно държавно управление и СОФ | 1 956 | 1 972 | 1 409 | 2 089 | 1 697 | 3 276 | 18 275 | 18 362 | 8 934 | 4 465 | 2 916 | 3 051 | 1 668 |
| Нефинансови предприятия | 2 798 140 | 2 882 597 | 2 775 578 | 2 920 892 | 2 971 889 | 2 769 416 | 2 891 733 | 2 809 044 | 2 883 404 | 2 852 084 | 3 169 580 | 2 887 920 | 2 987 009 |
| Финансови предприятия | 1 429 850 | 1 361 289 | 1 414 746 | 1 402 429 | 1 407 667 | 1 379 011 | 1 384 225 | 1 322 701 | 1 366 656 | 1 218 901 | 1 245 293 | 1 252 535 | 1 256 839 |
| Домакинства и НТООД | 10 974 814 | 11 011 274 | 11 217 334 | 11 310 889 | 11 366 959 | 11 371 694 | 11 381 326 | 11 323 125 | 11 463 842 | 11 486 396 | 11 581 293 | 11 614 785 | 11 739 324 |
| в т.ч. в евро | 13 148 633 | 13 180 657 | 13 214 227 | 13 496 300 | 13 593 017 | 13 432 255 | 13 502 280 | 13 345 479 | 13 488 803 | 13 308 966 | 13 755 015 | 13 553 618 | 13 676 956 |
| Местно държавно управление и СОФ | 1 215 | 1 239 | 1 241 | 1 926 | 1 538 | 3 119 | 18 122 | 18 123 | 8 688 | 4 216 | 2 663 | 2 801 | 1 507 |
| Нефинансови предприятия | 2 458 778 | 2 515 133 | 2 411 709 | 2 575 013 | 2 564 231 | 2 417 946 | 2 441 321 | 2 347 914 | 2 395 158 | 2 343 656 | 2 694 259 | 2 428 705 | 2 518 909 |
| Финансови предприятия | 1 414 701 | 1 346 625 | 1 399 668 | 1 387 652 | 1 395 599 | 1 367 752 | 1 372 537 | 1 312 247 | 1 354 704 | 1 206 954 | 1 238 110 | 1 246 819 | 1 250 268 |
| Домакинства и НТООД | 9 273 939 | 9 317 660 | 9 401 609 | 9 531 709 | 9 631 649 | 9 643 438 | 9 670 300 | 9 667 195 | 9 730 253 | 9 754 140 | 9 819 983 | 9 875 293 | 9 906 272 |
| Депозити, договорени за ползване след предизвестие до 3 месеца | 4 205 672 | 4 204 618 | 4 220 742 | 4 441 198 | 4 443 462 | 4 487 183 | 4 572 463 | 4 664 116 | 4 683 984 | 4 732 769 | 4 845 819 | 4 859 290 | 4 912 942 |
| в левове | 2 148 925 | 2 142 343 | 2 154 702 | 2 309 260 | 2 290 845 | 2 302 875 | 2 357 457 | 2 411 256 | 2 398 139 | 2 424 901 | 2 483 273 | 2 507 170 | 2 545 990 |
| Местно държавно управление и СОФ | - | - | - | - | - | - | - | - | - | - | - | - | - |
| Нефинансови предприятия | 73 948 | 43 993 | 37 209 | 40 018 | 48 692 | 51 249 | 59 902 | 63 109 | 47 902 | 52 238 | 53 453 | 51 127 | 32 403 |
| Финансови предприятия | 2 996 | 3 076 | 3 136 | 3 317 | 3 317 | 4 017 | 1 377 | 1 597 | 1 597 | 1 397 | 1 337 | 487 | 487 |
| Домакинства и НТООД | 2 071 981 | 2 095 274 | 2 114 357 | 2 265 925 | 2 238 836 | 2 247 609 | 2 296 178 | 2 346 550 | 2 348 640 | 2 371 266 | 2 428 483 | 2 455 556 | 2 513 100 |
| в чуждестранна валута | 2 056 747 | 2 062 275 | 2 066 040 | 2 131 938 | 2 152 617 | 2 184 308 | 2 215 006 | 2 252 860 | 2 285 845 | 2 307 868 | 2 362 546 | 2 352 120 | 2 366 952 |
| Местно държавно управление и СОФ | - | - | - | - | - | - | - | - | - | - | - | - | - |
| Нефинансови предприятия | 28 447 | 36 776 | 29 695 | 16 601 | 40 775 | 37 925 | 38 748 | 39 031 | 38 817 | 37 334 | 37 756 | 39 412 | 11 639 |
| Финансови предприятия | 3 886 | 5 326 | 2 225 | 2 737 | 2 733 | 2 731 | 1 739 | 1 857 | 1 857 | 1 857 | 3 813 | 820 | 820 |

(продължава)



1.3.4. АНАЛИТИЧНА ОТЧЕТНОСТ НА ДРУГИ ПАРИЧНО-ФИНАНСОВИ ИНСТИТУЦИИ
(продължение)

(хил. лв.)

| | IX.2010 | X.2010 | XI.2010 | XII.2010 | I.2011 | II.2011 | III.2011 | IV.2011 | V.2011 | VI.2011 | VII.2011 | VIII.2011 | IX.2011 |
|---|---|---|---|---|---|---|---|---|---|---|---|---|---|
| Домакинства и НТООД | 2 024 414 | 2 020 173 | 2 034 120 | 2 112 600 | 2 109 109 | 2 143 652 | 2 174 519 | 2 211 972 | 2 245 171 | 2 268 677 | 2 320 977 | 2 311 888 | 2 354 493 |
| в т.ч. в евро | 1 681 637 | 1 687 281 | 1 663 342 | 1 745 968 | 1 746 740 | 1 775 258 | 1 809 629 | 1 856 040 | 1 870 173 | 1 886 694 | 1 930 395 | 1 920 647 | 1 943 053 |
| Местно държавно управление и СОФ | - | - | - | - | - | - | - | - | - | - | - | - | - |
| Нефинансови предприятия | 12 436 | 21 002 | 12 910 | 14 937 | 13 439 | 10 847 | 9 891 | 11 365 | 10 199 | 8 883 | 8 901 | 10 951 | 10 156 |
| Финансови предприятия | 3 886 | 5 185 | 2 075 | 2 590 | 2 590 | 2 590 | 1 739 | 1 857 | 1 857 | 1 857 | 3 813 | 820 | 820 |
| Домакинства и НТООД | 1 665 315 | 1 661 094 | 1 648 357 | 1 728 441 | 1 730 711 | 1 761 821 | 1 797 999 | 1 842 818 | 1 858 117 | 1 875 954 | 1 917 681 | 1 908 876 | 1 932 077 |
| ТЪРГУЕМИ ИНСТРУМЕНТИ (ИЗДАДЕНИ ДЪЛГОВИ ЦЕННИ КНИЖА ДО 2 ГОДИНИ + АКЦИИ/ДЯЛОВЕ НА ФПП + РЕПО СДЕЛКИ) | 87 370 | 89 868 | 90 265 | 72 331 | 73 085 | 74 356 | 79 379 | 67 077 | 69 744 | 65 930 | 67 479 | 75 978 | 82 116 |
| в левове | 85 627 | 88 125 | 88 522 | 70 588 | 69 484 | 66 436 | 71 459 | 59 157 | 61 824 | 62 329 | 63 878 | 68 272 | 71 437 |
| в чуждестранна валута | 1 743 | 1 743 | 1 743 | 1 743 | 3 601 | 7 920 | 7 920 | 7 920 | 7 920 | 3 601 | 3 601 | 7 706 | 10 679 |
| в т.ч. в евро | 1 743 | 1 743 | 1 743 | 1 743 | 3 601 | 7 920 | 7 920 | 7 920 | 7 920 | 3 601 | 3 601 | 7 706 | 10 679 |
| ДЪЛГОСРОЧНИ ПАСИВИ, НЕВКЛЮЧЕНИ В ПАРИЧНАТА МАСА | 10 890 711 | 10 925 626 | 11 037 371 | 11 275 988 | 11 344 569 | 11 366 934 | 11 361 106 | 11 364 608 | 11 417 549 | 11 189 769 | 11 215 659 | 11 461 590 | 11 407 931 |
| Депозити с договорен матуритет над 2 години и депозити, договорени за ползване след предизвестие над 3 месеца | 1 122 609 | 1 116 954 | 1 147 432 | 1 167 518 | 1 176 670 | 1 171 192 | 1 155 984 | 1 108 383 | 1 106 442 | 1 109 446 | 1 108 117 | 1 122 318 | 1 145 064 |
| в левове | 363 773 | 366 559 | 366 841 | 400 452 | 426 576 | 419 503 | 402 802 | 397 995 | 399 924 | 399 815 | 408 112 | 431 629 | 442 007 |
| в чуждестранна валута | 758 836 | 750 395 | 780 591 | 767 066 | 750 094 | 751 689 | 753 182 | 710 388 | 706 518 | 709 631 | 700 005 | 690 689 | 703 057 |
| в т.ч. в евро | 612 022 | 606 779 | 613 931 | 618 685 | 607 205 | 610 482 | 613 400 | 608 429 | 600 010 | 591 028 | 579 071 | 583 605 | 584 400 |
| Издадени дългови ценни книжа над 2 години | 105 877 | 107 807 | 106 256 | 105 457 | 112 667 | 112 752 | 96 974 | 112 571 | 112 593 | 112 615 | 80 742 | 93 088 | 109 913 |
| в левове | 1 855 | 1 855 | 1 855 | 1 855 | 1 855 | 2 005 | 2 005 | 2 005 | 2 005 | 2 005 | 3 162 | 8 660 | 11 031 |
| в чуждестранна валута | 104 022 | 105 952 | 104 401 | 103 602 | 110 812 | 110 747 | 94 969 | 110 566 | 110 588 | 110 610 | 77 580 | 84 428 | 98 882 |
| в т.ч. в евро | 104 022 | 105 952 | 104 401 | 103 602 | 110 812 | 110 747 | 94 969 | 110 566 | 110 588 | 110 610 | 77 580 | 84 428 | 98 882 |
| КАПИТАЛ И РЕЗЕРВИ | 9 662 225 | 9 700 865 | 9 783 683 | 10 003 013 | 10 055 232 | 10 082 990 | 10 108 148 | 10 143 654 | 10 198 514 | 9 967 708 | 10 026 800 | 10 246 184 | 10 152 954 |
| Основен капитал | 3 590 393 | 3 602 593 | 3 612 193 | 3 636 848 | 3 636 848 | 3 636 848 | 3 636 848 | 3 636 848 | 3 636 848 | 3 739 821 | 3 739 821 | 3 761 687 | 3 765 308 |
| Резерви | 4 742 823 | 4 740 920 | 4 740 111 | 4 872 244 | 4 980 744 | 4 986 465 | 4 981 341 | 5 056 894 | 5 076 442 | 5 105 029 | 5 108 039 | 5 245 337 | 5 230 440 |
| Финансов резултат | 1 329 009 | 1 357 352 | 1 431 379 | 1 493 921 | 1 437 640 | 1 459 677 | 1 489 959 | 1 449 912 | 1 485 224 | 1 122 858 | 1 178 940 | 1 239 160 | 1 157 206 |

* Включва издадените дългови ценни книжа и акции на фондовете на паричния пазар (ФПП), държани от нерезиденти.

** Показателят се съставя за целите на паричната статистика и методологически се различава от изискванията за минималните задължителни резерви на банките, изчислявани съгласно Наредба № 21 за задължителните минимални резерви, които банките поддържат при Българската народна банка.

**Забележка:** Предварителни данни.

*Източници:* други ПФИ.

1.3.5. ЧУЖДЕСТРАННИ АКТИВИ И ПАСИВИ НА БНБ

(хил. лв.)

| | IX.2010 | X.2010 | XI.2010 | XII.2010 | I.2011 | II.2011 | III.2011 | IV.2011 | V.2011 | VI.2011 | VII.2011 | VIII.2011 | IX.2011 |
|---|---|---|---|---|---|---|---|---|---|---|---|---|---|
| Валутен курс: лв. за 1 щ.д. | 1.43305 | 1.41144 | 1.50472 | 1.47276 | 1.42845 | 1.41378 | 1.37667 | 1.31617 | 1.35963 | 1.35323 | 1.37155 | 1.35352 | 1.44844 |
| лв. за 1 евро | 1.95583 | 1.95583 | 1.95583 | 1.95583 | 1.95583 | 1.95583 | 1.95583 | 1.95583 | 1.95583 | 1.95583 | 1.95583 | 1.95583 | 1.95583 |
| **ЧУЖДЕСТРАННИ АКТИВИ НА БНБ** | **24 992 733** | **24 524 698** | **24 862 067** | **25 409 706** | **23 937 106** | **24 143 558** | **23 907 941** | **23 431 909** | **23 977 911** | **24 163 796** | **24 478 067** | **25 609 657** | **25 555 836** |
| **Международни резерви** | **24 964 540** | **24 496 505** | **24 833 874** | **25 380 134** | **23 907 534** | **24 113 986** | **23 878 369** | **23 402 337** | **23 948 339** | **24 134 224** | **24 448 495** | **25 580 085** | **25 526 264** |
| Каса в чуждестранна валута | 113 371 | 111 136 | 108 894 | 108 048 | 105 842 | 103 696 | 102 161 | 99 339 | 97 926 | 95 940 | 93 704 | 91 946 | 88 636 |
| в т.ч. в евро | 111 433 | 109 481 | 106 733 | 105 823 | 103 984 | 102 017 | 100 166 | 97 725 | 95 648 | 93 914 | 91 838 | 90 136 | 86 925 |
| Притежавани СПТ | 1 362 351 | 1 355 259 | 1 402 545 | 1 385 574 | 1 363 007 | 1 358 626 | 1 333 432 | 1 302 306 | 1 329 628 | 1 323 109 | 1 339 776 | 1 330 754 | 1 381 833 |
| Монетарно злато | 2 408 331 | 2 424 735 | 2 649 091 | 2 669 419 | 2 450 589 | 2 556 605 | 2 524 732 | 2 587 775 | 2 674 697 | 2 611 546 | 2 834 009 | 3 171 237 | 3 021 003 |
| Монетарно злато в трезора на БНБ | 963 377 | 969 938 | 1 059 685 | 1 067 806 | 980 271 | 1 022 679 | 1 009 915 | 1 035 131 | 1 069 900 | 1 044 648 | 1 133 631 | 1 268 525 | 1 208 380 |
| Монетарно злато, депозирано при нерезиденти | 1 444 954 | 1 454 797 | 1 589 406 | 1 601 613 | 1 470 318 | 1 533 926 | 1 514 817 | 1 552 644 | 1 604 797 | 1 566 898 | 1 700 378 | 1 902 712 | 1 812 623 |
| Вземания от нерезидентни банки | 8 430 973 | 7 168 979 | 7 297 332 | 7 679 814 | 7 476 526 | 8 135 071 | 7 940 636 | 7 970 545 | 8 001 576 | 9 074 587 | 8 172 776 | 10 050 451 | 10 284 324 |
| Резервна позиция в МВФ | 75 539 | 75 245 | 77 870 | 76 928 | 75 775 | 75 531 | 74 130 | 72 496 | 74 016 | 73 856 | 74 788 | 74 283 | 77 134 |
| Депозити | 5 032 181 | 3 659 567 | 3 801 603 | 4 190 615 | 4 205 544 | 4 617 383 | 4 328 793 | 4 057 355 | 3 976 357 | 4 576 975 | 4 149 562 | 5 392 355 | 5 625 132 |
| Овърнайт депозити | 3 910 616 | 1 734 917 | 3 256 970 | 2 316 034 | 3 912 169 | 3 707 922 | 4 211 443 | 2 136 282 | 3 878 565 | 4 440 067 | 1 656 106 | 4 981 631 | 3 021 640 |
| в левове | - | - | - | - | - | - | - | - | - | - | - | - | - |
| в чуждестранна валута | 3 910 616 | 1 734 917 | 3 256 970 | 2 316 034 | 3 912 169 | 3 707 922 | 4 211 443 | 2 136 282 | 3 878 565 | 4 440 067 | 1 656 106 | 4 981 631 | 3 021 640 |
| в т.ч. в евро | 3 893 961 | 1 722 658 | 3 244 458 | 2 303 464 | 3 896 699 | 3 692 418 | 4 197 000 | 2 122 106 | 3 864 051 | 4 425 286 | 1 646 788 | 4 972 625 | 3 012 842 |
| Депозити с договорен матуритет | 1 121 565 | 1 924 650 | 544 633 | 1 874 581 | 293 375 | 909 461 | 117 350 | 1 921 073 | 97 792 | 136 908 | 2 493 456 | 410 724 | 2 603 492 |
| в левове | - | - | - | - | - | - | - | - | - | - | - | - | - |
| в чуждестранна валута | 1 121 565 | 1 924 650 | 544 633 | 1 874 581 | 293 375 | 909 461 | 117 350 | 1 921 073 | 97 792 | 136 908 | 2 493 456 | 410 724 | 2 603 492 |
| в т.ч. в евро | 1 075 707 | 1 872 427 | 488 958 | 1 820 089 | 293 375 | 909 461 | 117 350 | 1 921 073 | 97 792 | 136 908 | 2 493 456 | 410 724 | 2 603 492 |
| Депозити, договорени за ползване след предизвестие | - | - | - | - | - | - | - | - | - | - | - | - | - |
| в левове | - | - | - | - | - | - | - | - | - | - | - | - | - |
| в чуждестранна валута | - | - | - | - | - | - | - | - | - | - | - | - | - |
| в т.ч. в евро | - | - | - | - | - | - | - | - | - | - | - | - | - |
| Репо сделки | - | - | - | - | - | - | - | - | - | - | - | - | - |
| в левове | - | - | - | - | - | - | - | - | - | - | - | - | - |
| в чуждестранна валута | - | - | - | - | - | - | - | - | - | - | - | - | - |
| в т.ч. в евро | - | - | - | - | - | - | - | - | - | - | - | - | - |
| Ценни книжа, различни от акции | 3 323 253 | 3 434 167 | 3 417 859 | 3 412 271 | 3 195 207 | 3 442 157 | 3 537 713 | 3 840 694 | 3 951 203 | 4 423 756 | 3 948 426 | 4 583 813 | 4 582 058 |
| в левове | - | - | - | - | - | - | - | - | - | - | - | - | - |
| в чуждестранна валута | 3 323 253 | 3 434 167 | 3 417 859 | 3 412 271 | 3 195 207 | 3 442 157 | 3 537 713 | 3 840 694 | 3 951 203 | 4 423 756 | 3 948 426 | 4 583 813 | 4 582 058 |
| в т.ч. в евро | 3 316 073 | 3 427 088 | 3 410 313 | 3 404 894 | 3 188 040 | 3 435 061 | 3 530 801 | 3 834 090 | 3 944 375 | 4 416 959 | 3 941 542 | 4 577 018 | 4 574 794 |
| Вземания от нерезидентни правителства | 12 288 250 | 13 093 059 | 13 023 638 | 13 181 816 | 12 184 213 | 11 630 233 | 11 580 176 | 11 231 774 | 11 616 168 | 10 796 234 | 11 819 607 | 10 726 462 | 10 527 293 |
| Ценни книжа, различни от акции | 12 288 250 | 13 093 059 | 13 023 638 | 13 181 816 | 12 184 213 | 11 630 233 | 11 580 176 | 11 231 774 | 11 616 168 | 10 796 234 | 11 819 607 | 10 726 462 | 10 527 293 |
| в левове | - | - | - | - | - | - | - | - | - | - | - | - | - |
| в чуждестранна валута | 12 288 250 | 13 093 059 | 13 023 638 | 13 181 816 | 12 184 213 | 11 630 233 | 11 580 176 | 11 231 774 | 11 616 168 | 10 796 234 | 11 819 607 | 10 726 462 | 10 527 293 |
| в т.ч. в евро | 12 281 099 | 13 093 059 | 13 021 485 | 13 181 816 | 12 184 213 | 11 630 233 | 11 578 847 | 11 230 478 | 11 614 334 | 10 796 234 | 11 819 607 | 10 726 462 | 10 527 293 |
| Вземания от други нерезиденти | 262 430 | 261 700 | 261 855 | 261 511 | 260 829 | 260 361 | 308 552 | 127 223 | 127 160 | 127 331 | 125 332 | 125 486 | 125 649 |
| Ценни книжа, различни от акции | 262 430 | 261 700 | 261 855 | 261 511 | 260 829 | 260 361 | 308 552 | 127 223 | 127 160 | 127 331 | 125 332 | 125 486 | 125 649 |
| в левове | - | - | - | - | - | - | - | - | - | - | - | - | - |
| в чуждестранна валута | 262 430 | 261 700 | 261 855 | 261 511 | 260 829 | 260 361 | 308 552 | 127 223 | 127 160 | 127 331 | 125 332 | 125 486 | 125 649 |
| в т.ч. в евро | 262 430 | 261 700 | 261 855 | 261 511 | 260 829 | 260 361 | 308 552 | 127 223 | 127 160 | 127 331 | 125 332 | 125 486 | 125 649 |
| Вземания по лихви | 98 834 | 81 637 | 90 519 | 93 952 | 66 528 | 69 394 | 88 680 | 83 375 | 101 184 | 105 477 | 63 291 | 83 749 | 97 526 |
| в левове | - | - | - | - | - | - | - | - | - | - | - | - | - |
| в чуждестранна валута | 98 834 | 81 637 | 90 519 | 93 952 | 66 528 | 69 394 | 88 680 | 83 375 | 101 184 | 105 477 | 63 291 | 83 749 | 97 526 |
| в т.ч. в евро | 98 089 | 80 450 | 90 038 | 93 085 | 65 245 | 68 924 | 87 728 | 81 881 | 100 540 | 104 253 | 61 412 | 83 122 | 96 548 |
| **Други чуждестранни активи** | **28 193** | **28 193** | **28 193** | **29 572** | **29 572** | **29 572** | **29 572** | **29 572** | **29 572** | **29 572** | **29 572** | **29 572** | **29 572** |
| Вземания от нерезидентни банки | 28 157 | 28 157 | 28 157 | 29 536 | 29 536 | 29 536 | 29 536 | 29 536 | 29 536 | 29 536 | 29 536 | 29 536 | 29 536 |

(продължава)



1.3.5. ЧУЖДЕСТРАННИ АКТИВИ И ПАСИВИ НА БНБ

(продължение)

(хил. лв.)

| | IX.2010 | X.2010 | XI.2010 | XII.2010 | I.2011 | II.2011 | III.2011 | IV.2011 | V.2011 | VI.2011 | VII.2011 | VIII.2011 | IX.2011 |
|---|---|---|---|---|---|---|---|---|---|---|---|---|---|
| Ценни книжа, различни от акции | - | - | - | - | - | - | - | - | - | - | - | - | - |
| в левове | - | - | - | - | - | - | - | - | - | - | - | - | - |
| в чуждестранна валута | - | - | - | - | - | - | - | - | - | - | - | - | - |
| в т.ч. в евро | - | - | - | - | - | - | - | - | - | - | - | - | - |
| Акции и други капиталови инструменти | 28 157 | 28 157 | 28 157 | 29 536 | 29 536 | 29 536 | 29 536 | 29 536 | 29 536 | 29 536 | 29 536 | 29 536 | 29 536 |
| в левове | - | - | - | - | - | - | - | - | - | - | - | - | - |
| в чуждестранна валута | 28 157 | 28 157 | 28 157 | 29 536 | 29 536 | 29 536 | 29 536 | 29 536 | 29 536 | 29 536 | 29 536 | 29 536 | 29 536 |
| в т.ч. в евро | 6 850 | 6 850 | 6 850 | 6 855 | 6 855 | 6 855 | 6 855 | 6 855 | 6 855 | 6 855 | 6 855 | 6 855 | 6 855 |
| Вземания от нерезидентни правителства | - | - | - | - | - | - | - | - | - | - | - | - | - |
| Ценни книжа, различни от акции | - | - | - | - | - | - | - | - | - | - | - | - | - |
| в левове | - | - | - | - | - | - | - | - | - | - | - | - | - |
| в чуждестранна валута | - | - | - | - | - | - | - | - | - | - | - | - | - |
| в т.ч. в евро | - | - | - | - | - | - | - | - | - | - | - | - | - |
| Акции и други капиталови инструменти | - | - | - | - | - | - | - | - | - | - | - | - | - |
| в левове | - | - | - | - | - | - | - | - | - | - | - | - | - |
| в чуждестранна валута | - | - | - | - | - | - | - | - | - | - | - | - | - |
| в т.ч. в евро | - | - | - | - | - | - | - | - | - | - | - | - | - |
| Вземания от други нерезиденти | 36 | 36 | 36 | 36 | 36 | 36 | 36 | 36 | 36 | 36 | 36 | 36 | 36 |
| Депозити | - | - | - | - | - | - | - | - | - | - | - | - | - |
| в левове | - | - | - | - | - | - | - | - | - | - | - | - | - |
| в чуждестранна валута | - | - | - | - | - | - | - | - | - | - | - | - | - |
| в т.ч. в евро | - | - | - | - | - | - | - | - | - | - | - | - | - |
| Ценни книжа, различни от акции | - | - | - | - | - | - | - | - | - | - | - | - | - |
| в левове | - | - | - | - | - | - | - | - | - | - | - | - | - |
| в чуждестранна валута | - | - | - | - | - | - | - | - | - | - | - | - | - |
| в т.ч. в евро | - | - | - | - | - | - | - | - | - | - | - | - | - |
| Акции и други капиталови инструменти | 36 | 36 | 36 | 36 | 36 | 36 | 36 | 36 | 36 | 36 | 36 | 36 | 36 |
| в левове | - | - | - | - | - | - | - | - | - | - | - | - | - |
| в чуждестранна валута | 36 | 36 | 36 | 36 | 36 | 36 | 36 | 36 | 36 | 36 | 36 | 36 | 36 |
| в т.ч. в евро | 36 | 36 | 36 | 36 | 36 | 36 | 36 | 36 | 36 | 36 | 36 | 36 | 36 |
| **ЧУЖДЕСТРАННИ ПАСИВИ** | **1 467 228** | **1 544 898** | **1 601 475** | **1 456 501** | **1 474 936** | **1 525 624** | **1 456 805** | **1 454 239** | **1 444 540** | **1 443 343** | **1 431 429** | **1 456 519** | **1 570 921** |
| Задължения към нерезидентни банки | 1 362 314 | 1 355 221 | 1 402 491 | 1 385 521 | 1 362 955 | 1 358 558 | 1 333 364 | 1 302 240 | 1 329 540 | 1 323 021 | 1 339 717 | 1 330 670 | 1 381 746 |
| Депозити | - | - | - | - | - | - | - | - | - | - | - | - | - |
| Овърнайт депозити | - | - | - | - | - | - | - | - | - | - | - | - | - |
| в левове | - | - | - | - | - | - | - | - | - | - | - | - | - |
| в чуждестранна валута | - | - | - | - | - | - | - | - | - | - | - | - | - |
| в т.ч. в евро | - | - | - | - | - | - | - | - | - | - | - | - | - |
| Депозити с договорен матуритет | - | - | - | - | - | - | - | - | - | - | - | - | - |
| в левове | - | - | - | - | - | - | - | - | - | - | - | - | - |
| в чуждестранна валута | - | - | - | - | - | - | - | - | - | - | - | - | - |
| в т.ч. в евро | - | - | - | - | - | - | - | - | - | - | - | - | - |
| Депозити, договорени за ползване след предизвестие | - | - | - | - | - | - | - | - | - | - | - | - | - |
| в левове | - | - | - | - | - | - | - | - | - | - | - | - | - |
| в чуждестранна валута | - | - | - | - | - | - | - | - | - | - | - | - | - |
| в т.ч. в евро | - | - | - | - | - | - | - | - | - | - | - | - | - |
| Задължения към МВФ | 1 362 314 | 1 355 221 | 1 402 491 | 1 385 521 | 1 362 955 | 1 358 558 | 1 333 364 | 1 302 240 | 1 329 540 | 1 323 021 | 1 339 717 | 1 330 670 | 1 381 746 |
| Кредити | - | - | - | - | - | - | - | - | - | - | - | - | - |
| в левове | - | - | - | - | - | - | - | - | - | - | - | - | - |
| в чуждестранна валута | - | - | - | - | - | - | - | - | - | - | - | - | - |
| в т.ч. в евро | - | - | - | - | - | - | - | - | - | - | - | - | - |

(продължава)

1.3.5. ЧУЖДЕСТРАННИ АКТИВИ И ПАСИВИ НА БНБ
(продължение)

(хил. лв.)

| | IX.2010 | X.2010 | XI.2010 | XII.2010 | I.2011 | II.2011 | III.2011 | IV.2011 | V.2011 | VI.2011 | VII.2011 | VIII.2011 | IX.2011 |
|---|---|---|---|---|---|---|---|---|---|---|---|---|---|
| Разпределени СПТ | 1 362 314 | 1 355 221 | 1 402 491 | 1 385 521 | 1 362 955 | 1 358 558 | 1 333 364 | 1 302 240 | 1 329 540 | 1 323 021 | 1 339 717 | 1 330 670 | 1 381 746 |
| Задължения към нерезидентни правителства | 104 230 | 188 563 | 198 539 | 70 135 | 110 740 | 166 635 | 61 308 | 89 292 | 53 108 | 57 797 | 28 534 | 63 923 | 126 829 |
| Депозити | 104 230 | 188 563 | 198 539 | 70 135 | 110 740 | 166 635 | 61 308 | 89 292 | 53 108 | 57 797 | 28 534 | 63 923 | 126 829 |
| Овърнайт депозити | 104 230 | 188 563 | 198 539 | 70 135 | 110 740 | 166 635 | 61 308 | 89 292 | 53 108 | 57 797 | 28 534 | 63 923 | 126 829 |
| в левове | 31 907 | 96 193 | 117 323 | 54 819 | 75 065 | 10 239 | 39 056 | 36 196 | 40 513 | 29 046 | 5 522 | 49 638 | 32 764 |
| в чуждестранна валута | 72 323 | 92 370 | 81 216 | 15 316 | 35 675 | 156 396 | 22 252 | 53 096 | 12 595 | 28 751 | 23 012 | 14 285 | 94 065 |
| в т.ч. в евро | 72 323 | 92 370 | 81 216 | 15 316 | 35 675 | 156 396 | 22 252 | 53 096 | 12 595 | 28 751 | 23 012 | 14 285 | 94 065 |
| Депозити с договорен матуритет | - | - | - | - | - | - | - | - | - | - | - | - | - |
| в левове | - | - | - | - | - | - | - | - | - | - | - | - | - |
| в чуждестранна валута | - | - | - | - | - | - | - | - | - | - | - | - | - |
| в т.ч. в евро | - | - | - | - | - | - | - | - | - | - | - | - | - |
| Депозити, договорени за ползване след предизвестие | - | - | - | - | - | - | - | - | - | - | - | - | - |
| в левове | - | - | - | - | - | - | - | - | - | - | - | - | - |
| в чуждестранна валута | - | - | - | - | - | - | - | - | - | - | - | - | - |
| в т.ч. в евро | - | - | - | - | - | - | - | - | - | - | - | - | - |
| Задължения към други нерезиденти | - | - | - | - | - | - | 61 205 | 61 224 | 61 224 | 61 337 | 61 337 | 61 438 | 61 438 |
| Депозити | - | - | - | - | - | - | 61 205 | 61 224 | 61 224 | 61 337 | 61 337 | 61 438 | 61 438 |
| Овърнайт депозити | - | - | - | - | - | - | 205 | 224 | 224 | 337 | 337 | 438 | 438 |
| в левове | - | - | - | - | - | - | 205 | 224 | 224 | 337 | 337 | 438 | 438 |
| в чуждестранна валута | - | - | - | - | - | - | - | - | - | - | - | - | - |
| в т.ч. в евро | - | - | - | - | - | - | - | - | - | - | - | - | - |
| Депозити с договорен матуритет | - | - | - | - | - | - | 61 000 | 61 000 | 61 000 | 61 000 | 61 000 | 61 000 | 61 000 |
| в левове | - | - | - | - | - | - | 61 000 | 61 000 | 61 000 | 61 000 | 61 000 | 61 000 | 61 000 |
| в чуждестранна валута | - | - | - | - | - | - | - | - | - | - | - | - | - |
| в т.ч. в евро | - | - | - | - | - | - | - | - | - | - | - | - | - |
| Депозити, договорени за ползване след предизвестие | - | - | - | - | - | - | - | - | - | - | - | - | - |
| в левове | - | - | - | - | - | - | - | - | - | - | - | - | - |
| в чуждестранна валута | - | - | - | - | - | - | - | - | - | - | - | - | - |
| в т.ч. в евро | - | - | - | - | - | - | - | - | - | - | - | - | - |
| Задължения по лихви | 684 | 1 114 | 445 | 845 | 1 241 | 431 | 928 | 1 483 | 668 | 1 188 | 1 841 | 488 | 908 |
| в левове | - | - | - | - | - | - | - | 36 | 75 | - | 48 | 1 | 27 |
| в чуждестранна валута | 684 | 1 114 | 445 | 845 | 1 241 | 431 | 928 | 1 447 | 593 | 1 188 | 1 793 | 487 | 881 |
| в т.ч. в евро | - | - | - | - | - | - | - | - | - | - | - | - | - |

*Източник:* БНБ.



1.3.6. КРЕДИТИ НА НЕФИНАНСОВИ ПРЕДПРИЯТИЯ, ДОМАКИНСТВА И НТООД

(хил. лв.)

| | IX.2010 | X.2010 | XI.2010 | XII.2010 | I.2011 | II.2011 | III.2011 | IV.2011 | V.2011 | VI.2011 | VII.2011 | VIII.2011 | IX.2011 |
|---|---|---|---|---|---|---|---|---|---|---|---|---|---|
| Валутен курс: лв. за 1 щ.д. | 1.43305 | 1.41144 | 1.50472 | 1.47276 | 1.42845 | 1.41378 | 1.37667 | 1.31617 | 1.35963 | 1.35323 | 1.37155 | 1.35352 | 1.44844 |
| лв. за 1 евро | 1.95583 | 1.95583 | 1.95583 | 1.95583 | 1.95583 | 1.95583 | 1.95583 | 1.95583 | 1.95583 | 1.95583 | 1.95583 | 1.95583 | 1.95583 |
| **НЕФИНАНСОВИ ПРЕДПРИЯТИЯ** | **31 350 083** | **31 485 168** | **31 596 177** | **31 677 783** | **31 775 675** | **31 626 966** | **31 660 410** | **31 883 753** | **31 936 520** | **32 104 686** | **32 320 929** | **32 413 866** | **32 647 148** |
| Овърдрафт | 8 912 519 | 8 980 445 | 9 146 699 | 9 191 034 | 9 178 902 | 9 108 093 | 9 124 419 | 9 021 371 | 8 969 227 | 9 048 485 | 9 088 837 | 9 010 536 | 9 093 935 |
| в левове | 3 260 414 | 3 277 946 | 3 314 650 | 3 400 329 | 3 402 774 | 3 411 940 | 3 420 105 | 3 330 623 | 3 335 192 | 3 451 526 | 3 409 735 | 3 408 304 | 3 360 035 |
| в чуждестранна валута | 5 652 105 | 5 702 499 | 5 832 049 | 5 790 705 | 5 776 128 | 5 696 153 | 5 704 314 | 5 690 748 | 5 634 035 | 5 596 959 | 5 679 102 | 5 602 232 | 5 733 900 |
| в т.ч. в евро | 5 337 426 | 5 381 418 | 5 475 227 | 5 440 516 | 5 424 615 | 5 359 868 | 5 378 720 | 5 439 594 | 5 348 025 | 5 321 151 | 5 393 245 | 5 331 759 | 5 418 993 |
| Кредити | 22 437 564 | 22 504 723 | 22 449 478 | 22 486 749 | 22 596 773 | 22 518 873 | 22 535 991 | 22 862 382 | 22 967 293 | 23 056 201 | 23 232 092 | 23 403 330 | 23 553 213 |
| Редовни | 18 543 504 | 18 301 021 | 18 161 252 | 18 130 111 | 17 953 454 | 17 896 500 | 17 931 545 | 18 174 941 | 18 178 147 | 18 032 837p | 17 952 582 | 18 025 341 | 18 164 353 |
| Кредити до 1 година | 1 049 230 | 1 044 774 | 1 082 026 | 1 128 746 | 1 165 017 | 1 149 001 | 978 067 | 928 121 | 958 560 | 871 691p | 909 272 | 1 037 905 | 1 060 964 |
| в левове | 424 925 | 401 081 | 409 974 | 460 033 | 494 670 | 490 616 | 418 998 | 375 759 | 407 699 | 389 312p | 375 718 | 408 840 | 430 413 |
| в чуждестранна валута | 624 305 | 643 693 | 672 052 | 668 713 | 670 347 | 658 385 | 559 069 | 552 362 | 550 861 | 482 379p | 533 554 | 629 065 | 630 551 |
| в т.ч. в евро | 610 690 | 605 578 | 604 169 | 598 108 | 601 688 | 576 955 | 481 194 | 478 541 | 490 053 | 433 629p | 451 678 | 473 433 | 465 821 |
| Кредити над 1 до 5 години | 6 905 615 | 6 802 405 | 6 712 636 | 6 591 650 | 6 571 950 | 6 452 056 | 6 419 442 | 6 731 321 | 6 657 653 | 6 681 403p | 6 639 325 | 6 546 586 | 6 550 447 |
| в левове | 1 237 745 | 1 224 478 | 1 203 131 | 1 194 234 | 1 202 812 | 1 195 239 | 1 172 670 | 1 200 467 | 1 194 232 | 1 190 845p | 1 238 100 | 1 218 045 | 1 210 655 |
| в чуждестранна валута | 5 667 870 | 5 577 927 | 5 509 505 | 5 397 416 | 5 369 138 | 5 256 817 | 5 246 772 | 5 530 854 | 5 463 421 | 5 490 558p | 5 401 225 | 5 328 541 | 5 339 792 |
| в т.ч. в евро | 5 529 247 | 5 442 579 | 5 385 850 | 5 272 047 | 5 241 952 | 5 143 191 | 5 132 903 | 5 422 696 | 5 363 505 | 5 357 818p | 5 298 335 | 5 250 438 | 5 253 773 |
| Кредити над 5 години | 10 588 659 | 10 453 842 | 10 366 590 | 10 409 715 | 10 216 487 | 10 295 443 | 10 534 036 | 10 515 499 | 10 561 934 | 10 479 743p | 10 403 985 | 10 440 850 | 10 552 942 |
| в левове | 1 733 568 | 1 692 533 | 1 643 739 | 1 644 716 | 1 626 006 | 1 609 080 | 1 600 850 | 1 591 607 | 1 564 857 | 1 555 543p | 1 549 407 | 1 525 086 | 1 510 942 |
| в чуждестранна валута | 8 855 091 | 8 761 309 | 8 722 851 | 8 764 999 | 8 590 481 | 8 686 363 | 8 933 186 | 8 923 892 | 8 997 077 | 8 924 200p | 8 854 578 | 8 915 764 | 9 042 000 |
| в т.ч. в евро | 8 534 581 | 8 447 609 | 8 452 061 | 8 510 625 | 8 344 541 | 8 446 834 | 8 689 741 | 8 690 612 | 8 723 334 | 8 652 839p | 8 578 927 | 8 653 067 | 8 746 018 |
| Лоши и преструктурирани* | 3 894 060 | 4 203 702 | 4 288 226 | 4 356 638 | 4 643 319 | 4 622 373 | 4 604 446 | 4 687 441 | 4 789 146 | 5 023 364p | 5 279 510 | 5 377 989 | 5 388 860 |
| в левове | 827 629 | 869 856 | 881 272 | 875 354 | 894 004 | 904 879 | 915 665 | 946 250 | 983 292 | 1 057 889p | 1 066 208 | 1 064 168 | 1 075 416 |
| в чуждестранна валута | 3 066 431 | 3 333 846 | 3 406 954 | 3 481 284 | 3 749 315 | 3 717 494 | 3 688 781 | 3 741 191 | 3 805 854 | 3 965 475p | 4 213 302 | 4 313 821 | 4 313 444 |
| в т.ч. в евро | 3 050 077 | 3 316 788 | 3 388 454 | 3 461 662 | 3 730 867 | 3 698 988 | 3 669 806 | 3 723 112 | 3 786 616 | 3 944 411p | 4 181 586 | 4 274 503 | 4 272 600 |
| **ДОМАКИНСТВА И НТООД** | **19 011 566** | **18 981 217** | **19 025 708** | **18 983 883** | **18 920 549** | **18 914 125** | **18 922 348** | **18 909 806** | **18 931 424** | **18 964 828** | **18 962 665** | **18 979 616** | **18 970 048** |
| Овърдрафт | 1 890 114 | 1 870 211 | 1 849 973 | 1 810 939 | 1 796 709 | 1 791 656 | 1 781 472 | 1 765 631 | 1 762 384 | 1 740 260 | 1 711 393 | 1 708 975 | 1 708 456 |
| в левове | 1 648 410 | 1 630 061 | 1 614 013 | 1 578 076 | 1 567 314 | 1 562 436 | 1 550 213 | 1 535 881 | 1 540 562 | 1 525 321p | 1 500 000 | 1 500 510 | 1 498 706 |
| в чуждестранна валута | 241 704 | 240 150 | 235 960 | 232 863 | 229 395 | 229 220 | 231 259 | 229 750 | 221 822 | 214 939p | 211 393 | 208 465 | 209 750 |
| в т.ч. в евро | 235 856 | 233 821 | 229 021 | 226 177 | 224 570 | 224 796 | 226 110 | 225 564 | 217 178 | 209 327p | 205 731 | 203 452 | 205 382 |
| Потребителски кредити | 7 602 768 | 7 596 664 | 7 603 508 | 7 554 293 | 7 525 524 | 7 521 170 | 7 532 163 | 7 535 018 | 7 550 557 | 7 577 549 | 7 583 175 | 7 599 118 | 7 574 513 |
| Редовни | 6 366 258 | 6 334 089 | 6 321 794 | 6 291 819 | 6 232 206 | 6 209 198 | 6 196 217 | 6 178 597 | 6 160 394 | 6 112 806p | 6 104 596 | 6 104 628 | 6 064 762 |
| Кредити до 1 година | 14 831 | 14 632 | 14 869 | 15 084 | 14 266 | 14 249 | 13 892 | 12 979 | 13 868 | 12 998p | 13 738 | 14 166 | 14 760 |
| в левове | 10 398 | 10 587 | 10 685 | 10 742 | 10 167 | 9 851 | 9 625 | 9 226 | 9 514 | 9 502p | 10 104 | 10 372 | 10 740 |
| в чуждестранна валута | 4 433 | 4 045 | 4 184 | 4 342 | 4 099 | 4 398 | 4 267 | 3 753 | 4 354 | 3 496p | 3 634 | 3 794 | 4 020 |
| в т.ч. в евро | 4 365 | 3 981 | 4 119 | 4 270 | 4 029 | 4 340 | 4 154 | 3 629 | 4 207 | 3 348p | 3 533 | 3 683 | 3 902 |
| Кредити над 1 до 5 години | 1 015 160 | 1 003 218 | 990 398 | 974 422 | 953 684 | 942 610 | 938 227 | 930 726 | 925 982 | 924 664p | 924 921 | 927 318 | 923 238 |
| в левове | 901 023 | 887 300 | 871 765 | 855 513 | 834 250 | 821 338 | 813 065 | 802 610 | 792 528 | 779 875p | 776 168 | 774 471 | 766 418 |
| в чуждестранна валута | 114 137 | 115 918 | 118 633 | 118 909 | 119 434 | 121 272 | 125 162 | 128 116 | 133 454 | 144 789p | 148 753 | 152 847 | 156 820 |
| в т.ч. в евро | 113 613 | 115 420 | 118 174 | 118 463 | 118 992 | 120 852 | 123 957 | 126 908 | 132 257 | 143 520p | 147 483 | 151 621 | 155 525 |
| Кредити над 5 години | 5 336 267 | 5 316 239 | 5 316 527 | 5 302 313 | 5 264 256 | 5 252 339 | 5 244 098 | 5 234 892 | 5 220 544 | 5 175 144p | 5 165 937 | 5 163 144 | 5 126 764 |
| в левове | 4 320 563 | 4 294 067 | 4 269 624 | 4 238 210 | 4 195 095 | 4 164 758 | 4 135 713 | 4 106 228 | 4 067 385 | 4 007 132p | 3 979 911 | 3 945 249 | 3 891 018 |
| в чуждестранна валута | 1 015 704 | 1 022 172 | 1 046 903 | 1 064 103 | 1 069 161 | 1 087 581 | 1 108 385 | 1 128 664 | 1 153 159 | 1 168 012p | 1 186 026 | 1 217 895 | 1 235 746 |
| в т.ч. в евро | 986 353 | 994 461 | 1 017 830 | 1 034 142 | 1 040 503 | 1 059 203 | 1 081 227 | 1 101 674 | 1 125 875 | 1 140 920p | 1 158 507 | 1 191 755 | 1 211 051 |
| Лоши и преструктурирани* | 1 236 510 | 1 262 575 | 1 281 714 | 1 262 474 | 1 293 318 | 1 311 972 | 1 335 946 | 1 356 421 | 1 390 163 | 1 464 743p | 1 478 579 | 1 494 490 | 1 509 751 |
| в левове | 1 058 548 | 1 077 667 | 1 089 654 | 1 071 269 | 1 096 672 | 1 110 863 | 1 127 661 | 1 143 432 | 1 170 742 | 1 218 784p | 1 224 915 | 1 232 642 | 1 243 034 |
| в чуждестранна валута | 177 962 | 184 908 | 192 060 | 191 205 | 196 646 | 201 109 | 208 285 | 212 989 | 219 421 | 245 959p | 253 664 | 261 848 | 266 717 |
| в т.ч. в евро | 167 772 | 174 656 | 180 770 | 179 816 | 185 631 | 190 028 | 197 622 | 202 214 | 207 879 | 233 711p | 240 455 | 248 356 | 253 303 |

(продължава)

## 1.3.6. КРЕДИТИ НА НЕФИНАНСОВИ ПРЕДПРИЯТИЯ, ДОМАКИНСТВА И НТООД

(продължение)

(хил. лв.)

| | IX.2010 | X.2010 | XI.2010 | XII.2010 | I.2011 | II.2011 | III.2011 | IV.2011 | V.2011 | VI.2011 | VII.2011 | VIII.2011 | IX.2011 |
|---|---|---|---|---|---|---|---|---|---|---|---|---|---|
| Жилищни кредити | 8 604 795 | 8 608 217 | 8 666 380 | 8 709 376 | 8 695 281 | 8 697 938 | 8 715 646 | 8 728 119 | 8 741 954 | 8 765 774 | 8 778 534 | 8 786 794 | 8 793 251 |
| Редовни | 7 350 039 | 7 308 066 | 7 319 139 | 7 352 148 | 7 304 548 | 7 275 290 | 7 260 295 | 7 241 415 | 7 215 956 | 7 190 460p | 7 181 156 | 7 169 678 | 7 131 598 |
| Кредити до 1 година | 375 | 352 | 436 | 422 | 512 | 504 | 1 106 | 1 082 | 1 072 | 1 939 | 1 652 | 1 052 | 1 015 |
| в левове | 46 | 27 | 115 | 102 | 193 | 184 | 190 | 182 | 173 | 1 034 | 141 | 144 | 40 |
| в чуждестранна валута | 329 | 325 | 321 | 320 | 319 | 320 | 916 | 900 | 899 | 905 | 1 511 | 908 | 975 |
| в т.ч. в евро | 329 | 325 | 321 | 320 | 319 | 318 | 914 | 898 | 898 | 904 | 1 511 | 908 | 975 |
| Кредити над 1 до 5 години | 61 748 | 60 729 | 58 201 | 56 602 | 54 217 | 53 334 | 51 423 | 50 349 | 48 718 | 47 216p | 45 568 | 44 196 | 42 736 |
| в левове | 22 266 | 21 366 | 20 398 | 19 313 | 18 354 | 17 954 | 16 683 | 15 904 | 14 992 | 14 089 | 13 334 | 12 807 | 12 016 |
| в чуждестранна валута | 39 482 | 39 363 | 37 803 | 37 289 | 35 863 | 35 380 | 34 740 | 34 445 | 33 726 | 33 127p | 32 234 | 31 389 | 30 720 |
| в т.ч. в евро | 38 969 | 38 866 | 37 622 | 37 079 | 35 667 | 35 195 | 34 564 | 34 309 | 33 589 | 32 989p | 32 096 | 31 249 | 30 593 |
| Кредити над 5 години | 7 287 916 | 7 246 985 | 7 260 502 | 7 295 124 | 7 249 819 | 7 221 452 | 7 207 766 | 7 189 984 | 7 166 166 | 7 141 305p | 7 133 936 | 7 124 430 | 7 087 847 |
| в левове | 3 334 717 | 3 299 516 | 3 264 388 | 3 240 224 | 3 197 701 | 3 157 304 | 3 125 263 | 3 086 259 | 3 048 166 | 3 014 198p | 2 983 164 | 2 955 098 | 2 912 937 |
| в чуждестранна валута | 3 953 199 | 3 947 469 | 3 996 114 | 4 054 900 | 4 052 118 | 4 064 148 | 4 082 503 | 4 103 725 | 4 118 000 | 4 127 107p | 4 150 772 | 4 169 332 | 4 174 910 |
| в т.ч. в евро | 3 861 337 | 3 860 795 | 3 905 667 | 3 962 253 | 3 964 552 | 3 977 319 | 3 998 184 | 4 019 930 | 4 031 293 | 4 041 455p | 4 061 368 | 4 084 027 | 4 094 872 |
| Лоши и преструктурирани* | 1 254 756 | 1 300 151 | 1 347 241 | 1 357 228 | 1 390 733 | 1 422 648 | 1 455 351 | 1 486 704 | 1 525 998 | 1 575 314p | 1 597 378 | 1 617 116 | 1 661 653 |
| в левове | 636 999 | 654 979 | 670 391 | 672 421 | 690 869 | 709 421 | 726 352 | 745 684 | 762 619 | 772 830p | 787 285 | 797 452 | 823 034 |
| в чуждестранна валута | 617 757 | 645 172 | 676 850 | 684 807 | 699 864 | 713 227 | 728 999 | 741 020 | 763 379 | 802 484p | 810 093 | 819 664 | 838 619 |
| в т.ч. в евро | 578 981 | 605 673 | 634 550 | 640 076 | 654 826 | 667 544 | 683 121 | 693 953 | 713 404 | 749 902p | 753 926 | 763 294 | 781 513 |
| Други кредити | 913 889 | 906 125 | 905 847 | 909 275 | 903 035 | 903 361 | 893 067 | 881 038 | 876 529 | 881 245 | 889 563 | 884 729 | 893 828 |
| Редовни | 735 155 | 720 944 | 711 627 | 712 308 | 704 502 | 703 056 | 688 446 | 675 634 | 667 508 | 643 404p | 651 125 | 648 117 | 653 677 |
| Кредити до 1 година | 63 810 | 60 761 | 62 122 | 62 903 | 62 685 | 64 375 | 50 000 | 33 566 | 21 347 | 18 324p | 17 691 | 25 541 | 27 007 |
| в левове | 47 538 | 46 954 | 49 198 | 51 609 | 51 357 | 52 992 | 39 547 | 23 481 | 16 512 | 15 464p | 14 836 | 22 534 | 24 835 |
| в чуждестранна валута | 16 272 | 13 807 | 12 924 | 11 294 | 11 328 | 11 383 | 10 453 | 10 085 | 4 835 | 2 860p | 2 855 | 3 007 | 2 172 |
| в т.ч. в евро | 16 272 | 13 807 | 12 924 | 11 294 | 11 328 | 11 383 | 10 453 | 10 085 | 4 835 | 2 860p | 2 855 | 3 007 | 2 172 |
| Кредити над 1 до 5 години | 272 497 | 267 017 | 258 783 | 257 234 | 251 949 | 249 171 | 250 320 | 253 114 | 259 581 | 256 460p | 254 177 | 250 799 | 246 227 |
| в левове | 157 501 | 153 413 | 149 800 | 147 932 | 143 141 | 141 884 | 143 400 | 144 546 | 147 129 | 146 067p | 144 560 | 141 725 | 138 661 |
| в чуждестранна валута | 114 996 | 113 604 | 108 983 | 109 302 | 108 808 | 107 287 | 106 920 | 108 568 | 112 452 | 110 393p | 109 617 | 109 074 | 107 566 |
| в т.ч. в евро | 114 896 | 113 509 | 108 888 | 109 213 | 108 737 | 107 219 | 106 856 | 108 509 | 112 393 | 110 336p | 109 562 | 109 022 | 107 513 |
| Кредити над 5 години | 398 848 | 393 166 | 390 722 | 392 171 | 389 868 | 389 510 | 388 126 | 388 954 | 386 580 | 368 620p | 379 257 | 371 777 | 380 443 |
| в левове | 205 487 | 199 816 | 197 078 | 196 531 | 193 862 | 191 683 | 189 779 | 189 769 | 185 777 | 178 338p | 178 340 | 173 965 | 180 835 |
| в чуждестранна валута | 193 361 | 193 350 | 193 644 | 195 640 | 196 006 | 197 827 | 198 347 | 199 185 | 200 803 | 190 282p | 200 917 | 197 812 | 199 608 |
| в т.ч. в евро | 191 872 | 191 906 | 192 656 | 194 659 | 195 063 | 196 897 | 197 443 | 198 310 | 199 912 | 189 396p | 200 011 | 196 979 | 198 761 |
| Лоши и преструктурирани* | 178 734 | 185 181 | 194 220 | 196 967 | 198 533 | 200 305 | 204 621 | 205 404 | 209 021 | 237 841p | 238 438 | 236 612 | 240 151 |
| в левове | 124 369 | 128 592 | 130 528 | 129 984 | 131 189 | 132 622 | 134 885 | 134 187 | 135 297 | 147 746p | 148 078 | 146 952 | 149 515 |
| в чуждестранна валута | 54 365 | 56 589 | 63 692 | 66 983 | 67 344 | 67 683 | 69 736 | 71 217 | 73 724 | 90 095p | 90 360 | 89 660 | 90 636 |
| в т.ч. в евро | 54 332 | 56 558 | 63 124 | 66 393 | 66 774 | 67 099 | 69 160 | 70 637 | 73 115 | 89 476p | 89 708 | 89 023 | 90 020 |

* Показателят включва целия размер на балансово отчитаните кредитни експозиции, които са класифицирани като *необслужвани експозиции* (експозиции с просрочия над 90 дни) съгласно чл. 10, експозиции, класифицирани като *загуба* (експозиции с просрочия над 180 дни) съгласно чл. 11, и *преструктурирани рискови експозиции* съгласно чл. 13 от Наредбата (независимо към коя класификационна група са отнесени) по смисъла на Наредба № 9 на БНБ от 3 април 2008 г. за оценка и класификация на рисковите експозиции на банките и за установяване на специфични провизии за кредитен риск.

**Забележка:** Предварителни данни.

*Източници:* други ПФИ.



## 1.3.7. ДОПЪЛНИТЕЛНИ ПОКАЗАТЕЛИ КЪМ АНАЛИТИЧНАТА ОТЧЕТНОСТ НА БНБ

(хил. лв.)

| | IX.2010 | X.2010 | XI.2010 | XII.2010 | I.2011 | II.2011 | III.2011 | IV.2011 | V.2011 | VI.2011 | VII.2011 | VIII.2011 | IX.2011 |
|---|---|---|---|---|---|---|---|---|---|---|---|---|---|
| Валутен курс: лв. за 1 щ.д. | 1.43305 | 1.41144 | 1.50472 | 1.47276 | 1.42845 | 1.41378 | 1.37667 | 1.31617 | 1.35963 | 1.35323 | 1.37155 | 1.35352 | 1.44844 |
| лв. за 1 евро | 1.95583 | 1.95583 | 1.95583 | 1.95583 | 1.95583 | 1.95583 | 1.95583 | 1.95583 | 1.95583 | 1.95583 | 1.95583 | 1.95583 | 1.95583 |
| **ЧУЖДЕСТРАННИ АКТИВИ, в т.ч.** | | | | | | | | | | | | | |
| Начислени лихви – общо | 98 834 | 81 637 | 90 519 | 93 952 | 66 528 | 69 394 | 88 680 | 83 375 | 101 184 | 105 477 | 63 291 | 83 749 | 97 526 |
| в левове | - | - | - | - | - | - | - | - | - | - | - | - | - |
| в чуждестранна валута | 98 834 | 81 637 | 90 519 | 93 952 | 66 528 | 69 394 | 88 680 | 83 375 | 101 184 | 105 477 | 63 291 | 83 749 | 97 526 |
| в т.ч. в евро | 98 089 | 80 450 | 90 038 | 93 085 | 65 245 | 68 924 | 87 728 | 81 881 | 100 540 | 104 253 | 61 412 | 83 122 | 96 548 |
| в т.ч. начислени лихви по депозити | 941 | 1 650 | 1 578 | 1 561 | 2 018 | 1 503 | 1 712 | 2 193 | 1 895 | 2 687 | 3 312 | 3 136 | 3 156 |
| в левове | - | - | - | - | - | - | - | - | - | - | - | - | - |
| в чуждестранна валута | 941 | 1 650 | 1 578 | 1 561 | 2 018 | 1 503 | 1 712 | 2 193 | 1 895 | 2 687 | 3 312 | 3 136 | 3 156 |
| в т.ч. в евро | 217 | 473 | 1 099 | 699 | 742 | 1 035 | 765 | 706 | 1 253 | 1 467 | 1 440 | 2 511 | 2 183 |
| в т.ч. начислени лихви по ценни книжа, различни от акции | 97 893 | 79 987 | 88 941 | 92 391 | 64 510 | 67 891 | 86 968 | 81 182 | 99 289 | 102 790 | 59 979 | 80 613 | 94 370 |
| в левове | - | - | - | - | - | - | - | - | - | - | - | - | - |
| в чуждестранна валута | 97 893 | 79 987 | 88 941 | 92 391 | 64 510 | 67 891 | 86 968 | 81 182 | 99 289 | 102 790 | 59 979 | 80 613 | 94 370 |
| в т.ч. в евро | 97 872 | 79 977 | 88 939 | 92 386 | 64 503 | 67 889 | 86 963 | 81 175 | 99 287 | 102 786 | 59 972 | 80 611 | 94 365 |
| **ДРУГИ АКТИВИ, в т.ч.** | | | | | | | | | | | | | |
| Деривати с положителна справедлива стойност | - | - | - | - | - | - | - | - | - | - | - | - | - |
| в левове | - | - | - | - | - | - | - | - | - | - | - | - | - |
| в чуждестранна валута | - | - | - | - | - | - | - | - | - | - | - | - | - |
| в т.ч. в евро | - | - | - | - | - | - | - | - | - | - | - | - | - |
| **ЧУЖДЕСТРАННИ ПАСИВИ, в т.ч.** | | | | | | | | | | | | | |
| Начислени лихви – общо | 684 | 1 114 | 445 | 845 | 1 241 | 431 | 928 | 1 483 | 668 | 1 188 | 1 841 | 488 | 908 |
| в левове | - | - | - | - | - | - | - | 36 | 75 | - | 48 | 1 | 27 |
| в чуждестранна валута | 684 | 1 114 | 445 | 845 | 1 241 | 431 | 928 | 1 447 | 593 | 1 188 | 1 793 | 487 | 881 |
| в т.ч. в евро | - | - | - | - | - | - | - | - | - | - | - | - | - |
| в т. ч. начислени лихви по депозити | - | - | - | - | - | - | - | 36 | 75 | - | 48 | 1 | 27 |
| в левове | - | - | - | - | - | - | - | 36 | 75 | - | 48 | 1 | 27 |
| в чуждестранна валута | - | - | - | - | - | - | - | - | - | - | - | - | - |
| в т. ч. евро | - | - | - | - | - | - | - | - | - | - | - | - | - |
| в т. ч. начислени лихви по кредити и разределени СПТ към МВФ | 684 | 1 114 | 445 | 845 | 1 241 | 431 | 928 | 1 447 | 593 | 1 188 | 1 793 | 487 | 881 |
| в левове | - | - | - | - | - | - | - | - | - | - | - | - | - |
| в чуждестранна валута | 684 | 1 114 | 445 | 845 | 1 241 | 431 | 928 | 1 447 | 593 | 1 188 | 1 793 | 487 | 881 |
| в т. ч. евро | - | - | - | - | - | - | - | - | - | - | - | - | - |
| **ДРУГИ ПАСИВИ, в т.ч.** | | | | | | | | | | | | | |
| Начислени лихви – общо | 535 | 866 | 1 245 | 984 | 1 512 | 2 003 | 2 317 | 2 795 | 4 040 | 1 950 | 3 374 | 2 288 | 3 172 |
| в левове | 302 | 402 | 597 | 444 | 1 136 | 1 418 | 1 695 | 2 146 | 3 140 | 919 | 2 138 | 863 | 1 780 |
| в чуждестранна валута | 233 | 464 | 648 | 540 | 376 | 585 | 622 | 649 | 900 | 1 031 | 1 236 | 1 425 | 1 392 |
| в т.ч. в евро | 228 | 459 | 643 | 535 | 376 | 585 | 622 | 649 | 900 | 1 031 | 1 236 | 1 425 | 1 392 |
| в т.ч. начислени лихви по овърнайт депозити | - | - | - | - | - | - | - | - | - | - | - | - | - |
| в левове | - | - | - | - | - | - | - | - | - | - | - | - | - |
| в чуждестранна валута | - | - | - | - | - | - | - | - | - | - | - | - | - |
| в т.ч. в евро | - | - | - | - | - | - | - | - | - | - | - | - | - |
| в т.ч. начислени лихви по депозити с договорен матуритет | 535 | 866 | 1 245 | 984 | 1 512 | 2 003 | 2 317 | 2 795 | 4 040 | 1 950 | 3 374 | 2 288 | 3 172 |
| в левове | 302 | 402 | 597 | 444 | 1 136 | 1 418 | 1 695 | 2 146 | 3 140 | 919 | 2 138 | 863 | 1 780 |

(продължава)

1.3.7. ДОПЪЛНИТЕЛНИ ПОКАЗАТЕЛИ КЪМ АНАЛИТИЧНАТА ОТЧЕТНОСТ НА БНБ
(продължение)

(хил. лв.)

| | IX.2010 | X.2010 | XI.2010 | XII.2010 | I.2011 | II.2011 | III.2011 | IV.2011 | V.2011 | VI.2011 | VII.2011 | VIII.2011 | IX.2011 |
|---|---|---|---|---|---|---|---|---|---|---|---|---|---|
| в чуждестранна валута | 233 | 464 | 648 | 540 | 376 | 585 | 622 | 649 | 900 | 1 031 | 1 236 | 1 425 | 1 392 |
| в т.ч. в евро | 228 | 459 | 643 | 535 | 376 | 585 | 622 | 649 | 900 | 1 031 | 1 236 | 1 425 | 1 392 |
| в т.ч. начислени лихви по депозити, платими след предизвестие | - | - | - | - | - | - | - | - | - | - | - | - | - |
| в левове | - | - | - | - | - | - | - | - | - | - | - | - | - |
| в чуждестранна валута | - | - | - | - | - | - | - | - | - | - | - | - | - |
| в т.ч. в евро | - | - | - | - | - | - | - | - | - | - | - | - | - |
| Провизии | - | - | - | - | - | - | - | - | - | - | - | - | - |
| Амортизации | 75 822 | 77 460 | 79 054 | 80 707 | 82 347 | 83 701 | 85 286 | 86 852 | 88 419 | 90 045 | 91 671 | 93 165 | 93 457 |
| Деривати с отрицателна справедлива стойност | - | - | - | - | - | - | - | - | - | - | - | - | - |
| в левове | - | - | - | - | - | - | - | - | - | - | - | - | - |
| в чуждестранна валута | - | - | - | - | - | - | - | - | - | - | - | - | - |
| в т.ч. в евро | - | - | - | - | - | - | - | - | - | - | - | - | - |

*Източник:* БНБ.



1.3.8. ДОПЪЛНИТЕЛНИ ПОКАЗАТЕЛИ КЪМ АНАЛИТИЧНАТА ОТЧЕТНОСТ НА ДРУГИ ПАРИЧНО-ФИНАНСОВИ ИНСТИТУЦИИ

(хил. лв.)

| | IX.2010 | X.2010 | XI.2010 | XII.2010 | I.2011 | II.2011 | III.2011 | IV.2011 | V.2011 | VI.2011 | VII.2011 | VIII.2011 | IX.2011 |
|---|---|---|---|---|---|---|---|---|---|---|---|---|---|
| Валутен курс: лв. за 1 щ.д. | 1.43305 | 1.41144 | 1.50472 | 1.47276 | 1.42845 | 1.41378 | 1.37667 | 1.31617 | 1.35963 | 1.35323 | 1.37155 | 1.35352 | 1.44844 |
| лв. за 1 евро | 1.95583 | 1.95583 | 1.95583 | 1.95583 | 1.95583 | 1.95583 | 1.95583 | 1.95583 | 1.95583 | 1.95583 | 1.95583 | 1.95583 | 1.95583 |
| **ДРУГИ АКТИВИ, в т.ч.** | | | | | | | | | | | | | |
| Начислени лихви – общо | 839 825 | 891 851 | 923 824 | 917 992 | 883 244 | 909 980 | 927 314 | 989 125 | 1 023 248 | 1 031 599 | 1 048 847 | 1 060 568 | 1 091 551 |
| в левове | 322 249 | 336 546 | 349 761 | 333 789 | 331 731 | 336 615 | 338 454 | 353 090 | 366 830 | 358 143 | 352 581 | 351 832 | 364 337 |
| в чуждестранна валута | 517 576 | 555 305 | 574 063 | 584 203 | 551 513 | 573 365 | 588 860 | 636 035 | 656 418 | 673 456 | 696 266 | 708 736 | 727 214 |
| в т.ч. в евро | 487 779 | 521 114 | 538 462 | 544 888 | 524 422 | 545 732 | 558 765 | 602 968 | 620 988 | 635 380 | 668 878 | 680 238 | 690 902 |
| в т.ч. начислени лихви по депозити | 4 357 | 4 369 | 3 926 | 4 192 | 5 329 | 4 933 | 4 657 | 4 816 | 5 957 | 6 699 | 6 177 | 7 415 | 7 890 |
| в левове | 3 089 | 2 761 | 2 765 | 2 445 | 2 491 | 2 183 | 1 873 | 1 632 | 1 785 | 1 970 | 2 225 | 2 377 | 2 562 |
| в чуждестранна валута | 1 268 | 1 608 | 1 161 | 1 747 | 2 838 | 2 750 | 2 784 | 3 184 | 4 172 | 4 729 | 3 952 | 5 038 | 5 328 |
| в т.ч. в евро | 1 005 | 1 308 | 889 | 1 488 | 2 510 | 2 444 | 2 578 | 2 958 | 3 944 | 4 559 | 3 759 | 4 950 | 5 236 |
| в т.ч. начислени лихви по кредити | 755 477 | 797 800 | 815 699 | 794 057 | 831 871 | 852 777 | 867 627 | 919 834 | 939 012 | 930 131 | 974 645 | 975 640 | 992 695 |
| в левове | 299 917 | 310 226 | 316 490 | 295 562 | 311 174 | 316 584 | 320 321 | 330 737 | 337 604 | 325 817 | 338 623 | 336 397 | 342 676 |
| в чуждестранна валута | 455 560 | 487 574 | 499 209 | 498 495 | 520 697 | 536 193 | 547 306 | 589 097 | 601 408 | 604 314 | 636 022 | 639 243 | 650 019 |
| в т.ч. в евро | 436 024 | 466 372 | 479 776 | 477 665 | 498 244 | 515 670 | 526 384 | 567 371 | 579 778 | 581 872 | 611 445 | 616 368 | 624 000 |
| в т.ч. начислени лихви по ценни книжа, различни от акции | 76 341 | 85 636 | 103 268 | 118 528 | 43 539 | 50 529 | 53 573 | 62 744 | 77 871 | 94 044 | 65 050 | 74 434 | 87 683 |
| в левове | 19 170 | 23 358 | 30 172 | 35 451 | 17 606 | 17 287 | 16 167 | 20 633 | 27 363 | 30 328 | 11 665 | 12 986 | 19 053 |
| в чуждестранна валута | 57 171 | 62 278 | 73 096 | 83 077 | 25 933 | 33 242 | 37 406 | 42 111 | 50 508 | 63 716 | 53 385 | 61 448 | 68 630 |
| в т.ч. в евро | 47 529 | 49 971 | 57 441 | 65 231 | 22 355 | 26 627 | 28 549 | 31 114 | 37 047 | 48 300 | 50 834 | 55 963 | 58 510 |
| Деривати с положителна справедлива стойност | 110 140 | 92 022 | 143 136 | 91 821 | 82 723 | 85 340 | 94 895 | 97 777 | 85 588 | 84 078 | 81 162 | 104 041 | 153 932 |
| в левове | 35 777 | 29 556 | 68 484 | 29 906 | 31 671 | 32 771 | 54 286 | 57 141 | 37 736 | 39 040 | 22 072 | 31 288 | 55 604 |
| в чуждестранна валута | 74 363 | 62 466 | 74 652 | 61 915 | 51 052 | 52 569 | 40 609 | 40 636 | 47 852 | 45 038 | 59 090 | 72 753 | 98 328 |
| в т.ч. в евро | 69 126 | 60 080 | 68 557 | 59 951 | 47 172 | 45 290 | 36 462 | 33 859 | 40 433 | 37 879 | 47 118 | 61 789 | 70 043 |
| **ДРУГИ ПАСИВИ, в т.ч.** | | | | | | | | | | | | | |
| Начислени лихви – общо | 605 864 | 613 644 | 625 897 | 476 065 | 497 238 | 533 783 | 534 624 | 570 041 | 606 022 | 608 948 | 634 759 | 675 947 | 702 748 |
| в левове | 263 985 | 262 289 | 274 112 | 189 071 | 206 120 | 227 433 | 224 812 | 241 204 | 258 245 | 258 164 | 270 957 | 293 668 | 302 493 |
| в чуждестранна валута | 341 879 | 351 355 | 351 785 | 286 994 | 291 118 | 306 350 | 309 812 | 328 837 | 347 777 | 350 784 | 363 802 | 382 279 | 400 255 |
| в т.ч. в евро | 311 095 | 320 086 | 317 963 | 261 539 | 265 931 | 279 686 | 281 859 | 299 832 | 316 699 | 318 982 | 330 898 | 348 253 | 362 191 |
| в т.ч. начислени лихви по овърнайт депозити | 19 707 | 21 979 | 20 818 | 1 934 | 5 023 | 6 610 | 7 597 | 9 961 | 11 705 | 11 622 | 13 547 | 15 680 | 16 737 |
| в левове | 12 715 | 14 299 | 14 448 | 676 | 3 045 | 4 119 | 4 845 | 6 726 | 7 871 | 7 996 | 9 786 | 11 428 | 12 201 |
| в чуждестранна валута | 6 992 | 7 680 | 6 370 | 1 258 | 1 978 | 2 491 | 2 752 | 3 235 | 3 834 | 3 626 | 3 761 | 4 252 | 4 536 |
| в т.ч. в евро | 6 449 | 7 080 | 5 742 | 1 115 | 1 777 | 2 232 | 2 471 | 2 928 | 3 438 | 3 341 | 3 423 | 3 863 | 4 107 |
| в т.ч. начислени лихви по депозити с договорен матуритет | 499 891 | 494 375 | 496 717 | 461 491 | 478 025 | 502 231 | 491 233 | 512 048 | 534 826 | 531 433 | 545 884 | 572 135 | 585 995 |
| в левове | 212 851 | 205 569 | 211 991 | 187 650 | 197 346 | 212 702 | 205 234 | 214 580 | 225 001 | 222 498 | 228 086 | 243 612 | 247 361 |
| в чуждестранна валута | 287 040 | 288 806 | 284 726 | 273 841 | 280 679 | 289 529 | 285 999 | 297 468 | 309 825 | 308 935 | 317 798 | 328 523 | 338 634 |
| в т.ч. в евро | 262 460 | 264 273 | 258 846 | 248 634 | 256 610 | 264 837 | 260 860 | 272 019 | 283 372 | 282 383 | 291 059 | 301 562 | 309 051 |
| в т.ч. начислени лихви по депозити, платими след предизвестие | 77 194 | 85 039 | 94 951 | 1 212 | 11 092 | 20 895 | 30 811 | 41 078 | 52 251 | 59 348 | 70 329 | 81 578 | 92 412 |
| в левове | 37 923 | 41 738 | 46 809 | 648 | 5 448 | 10 160 | 14 638 | 19 623 | 24 874 | 27 570 | 32 805 | 38 178 | 42 821 |
| в чуждестранна валута | 39 271 | 43 301 | 48 142 | 564 | 5 644 | 10 735 | 16 173 | 21 455 | 27 377 | 31 778 | 37 524 | 43 400 | 49 591 |
| в т.ч. в евро | 33 669 | 37 209 | 40 876 | 504 | 4 793 | 9 105 | 13 742 | 18 320 | 23 252 | 26 930 | 31 737 | 36 782 | 41 632 |
| в т.ч. начислени лихви по издадени дългови ценни книжа | 3 486 | 4 907 | 5 519 | 3 826 | 2 767 | 3 666 | 3 953 | 5 716 | 5 375 | 4 313 | 3 602 | 4 548 | 4 953 |
| в левове | 53 | 217 | 376 | 58 | 221 | 369 | 58 | 215 | 378 | 50 | 206 | 362 | 49 |
| в чуждестранна валута | 3 433 | 4 690 | 5 143 | 3 768 | 2 546 | 3 297 | 3 895 | 5 501 | 4 997 | 4 263 | 3 396 | 4 186 | 4 904 |
| в т.ч. в евро | 3 433 | 4 690 | 5 143 | 3 768 | 2 546 | 3 297 | 3 895 | 5 501 | 4 997 | 4 263 | 3 396 | 4 186 | 4 904 |
| Провизии | 2 859 982 | 2 984 236 | 3 068 495 | 3 168 700 | 3 243 857 | 3 311 024 | 3 384 037 | 3 478 071 | 3 566 774 | 3 643 362 | 3 705 556 | 3 801 428 | 3 891 559 |
| Амортизации | 1 158 232 | 1 173 082 | 1 189 841 | 1 163 047 | 1 181 168 | 1 199 222 | 1 217 300 | 1 235 252 | 1 253 414 | 1 268 705 | 1 277 960 | 1 293 130 | 1 308 798 |
| Деривати с отрицателна справедлива стойност | 241 185 | 201 127 | 153 424 | 140 560 | 125 579 | 127 396 | 126 763 | 161 705 | 113 026 | 107 538 | 130 356 | 147 611 | 133 995 |
| в левове | 66 113 | 51 716 | 54 015 | 35 939 | 44 572 | 40 490 | 61 536 | 85 489 | 52 627 | 43 285 | 32 132 | 45 098 | 36 305 |
| в чуждестранна валута | 175 072 | 149 411 | 99 409 | 104 621 | 81 007 | 86 906 | 65 227 | 76 216 | 60 399 | 64 253 | 98 224 | 102 513 | 97 690 |
| в т.ч. в евро | 169 149 | 143 897 | 92 628 | 100 786 | 75 279 | 78 835 | 60 156 | 68 301 | 51 558 | 56 149 | 85 524 | 89 948 | 66 484 |

**Забележка:** Предварителни данни.
*Източници:* други ПФИ.

## 1.4. СЕКТОРНИ ОТЧЕТНОСТИ НА ПАРИЧНО-ФИНАНСОВИТЕ ИНСТИТУЦИИ

### 1.4.1. СЕКТОРНА МЕСЕЧНА ОТЧЕТНОСТ НА БНБ КЪМ СЕПТЕМВРИ 2011 г.

(хил. лв.)

| | Общо | Резидентен сектор | | Държавно управление | | | Други резиденти | | Финансови предприятия | | | | Нерезидентен сектор | ЕС | | | | |
|---|---|---|---|---|---|---|---|---|---|---|---|---|---|---|---|---|---|---|
| | | | Други ПФИ | | ЦДУ | СОФ | | Нефинансови предприятия | | ФПС | ЗД и ПФ | Домакинства и НТООД | | | Евро-зона | Извън евро-зоната | Други страни | Некласифицирани |
| **АКТИВИ** | **27 331 180** | **76 933** | **151** | **-** | **-** | **-** | **76 782** | **70 441** | **6 341** | **6 341** | **-** | **-** | **22 876 094** | **21 632 142** | **18 783 216** | **2 848 926** | **1 243 952** | **4 378 153** |
| 1. Каса | 88 636 | - | - | - | - | - | - | - | - | - | - | - | - | - | - | - | - | 88 636 |
| в т.ч. в евро | 86 925 | - | - | - | - | - | - | - | - | - | - | - | - | - | - | - | - | 86 925 |
| 2. Притежавани СПТ | 1 381 833 | - | - | - | - | - | - | - | - | - | - | - | - | - | - | - | - | 1 381 833 |
| 3. Резервна позиция в МВФ | 77 134 | - | - | - | - | - | - | - | - | - | - | - | 77 134 | - | - | - | 77 134 | - |
| 4. Монетарно злато | 3 021 003 | - | - | - | - | - | - | - | - | - | - | - | 1 812 623 | 1 812 623 | - | 1 812 623 | - | 1 208 380 |
| 5. Депозити | 5 625 132 | - | - | - | - | - | - | - | - | - | - | - | 5 625 132 | 4 481 167 | 3 610 808 | 870 359 | 1 143 965 | - |
| 5.1. Овърнайт депозити | 3 021 640 | - | - | - | - | - | - | - | - | - | - | - | 3 021 640 | 1 968 758 | 1 098 399 | 870 359 | 1 052 882 | - |
| в левове | - | - | - | - | - | - | - | - | - | - | - | - | - | - | - | - | - | - |
| в чуждестранна валута | 3 021 640 | - | - | - | - | - | - | - | - | - | - | - | 3 021 640 | 1 968 758 | 1 098 399 | 870 359 | 1 052 882 | - |
| в т.ч. в евро | 3 012 842 | - | - | - | - | - | - | - | - | - | - | - | 3 012 842 | 1 968 739 | 1 098 395 | 870 344 | 1 044 103 | - |
| 5.2. Депозити с договорен матуритет | 2 603 492 | - | - | - | - | - | - | - | - | - | - | - | 2 603 492 | 2 512 409 | 2 512 409 | - | 91 083 | - |
| в левове | - | - | - | - | - | - | - | - | - | - | - | - | - | - | - | - | - | - |
| в чуждестранна валута | 2 603 492 | - | - | - | - | - | - | - | - | - | - | - | 2 603 492 | 2 512 409 | 2 512 409 | - | 91 083 | - |
| в т.ч. в евро | 2 603 492 | - | - | - | - | - | - | - | - | - | - | - | 2 603 492 | 2 512 409 | 2 512 409 | - | 91 083 | - |
| 5.3. Депозити, договорени за ползване след предизвестие | - | - | - | - | - | - | - | - | - | - | - | - | - | - | - | - | - | - |
| в левове | - | - | - | - | - | - | - | - | - | - | - | - | - | - | - | - | - | - |
| в чуждестранна валута | - | - | - | - | - | - | - | - | - | - | - | - | - | - | - | - | - | - |
| в т.ч. в евро | - | - | - | - | - | - | - | - | - | - | - | - | - | - | - | - | - | - |
| 6. Репо сделки | - | - | - | - | - | - | - | - | - | - | - | - | - | - | - | - | - | - |
| в левове | - | - | - | - | - | - | - | - | - | - | - | - | - | - | - | - | - | - |
| в чуждестранна валута | - | - | - | - | - | - | - | - | - | - | - | - | - | - | - | - | - | - |
| в т.ч. в евро | - | - | - | - | - | - | - | - | - | - | - | - | - | - | - | - | - | - |
| 7. Кредити | - | - | - | - | - | - | - | - | - | - | - | - | - | - | - | - | - | - |
| до 1 година | - | - | - | - | - | - | - | - | - | - | - | - | - | - | - | - | - | - |
| в левове | - | - | - | - | - | - | - | - | - | - | - | - | - | - | - | - | - | - |
| в чуждестранна валута | - | - | - | - | - | - | - | - | - | - | - | - | - | - | - | - | - | - |
| в т.ч. в евро | - | - | - | - | - | - | - | - | - | - | - | - | - | - | - | - | - | - |
| над 1 година до 5 години | - | - | - | - | - | - | - | - | - | - | - | - | - | - | - | - | - | - |
| в левове | - | - | - | - | - | - | - | - | - | - | - | - | - | - | - | - | - | - |
| в чуждестранна валута | - | - | - | - | - | - | - | - | - | - | - | - | - | - | - | - | - | - |
| в т.ч. в евро | - | - | - | - | - | - | - | - | - | - | - | - | - | - | - | - | - | - |
| над 5 години | - | - | - | - | - | - | - | - | - | - | - | - | - | - | - | - | - | - |
| в левове | - | - | - | - | - | - | - | - | - | - | - | - | - | - | - | - | - | - |
| в чуждестранна валута | - | - | - | - | - | - | - | - | - | - | - | - | - | - | - | - | - | - |
| в т.ч. в евро | - | - | - | - | - | - | - | - | - | - | - | - | - | - | - | - | - | - |
| 8. Ценни книжа, различни от акции | 15 235 000 | - | - | - | - | - | - | - | - | - | - | - | 15 235 000 | 15 235 000 | 15 070 197 | 164 803 | - | - |
| до 1 година | 2 333 534 | - | - | - | - | - | - | - | - | - | - | - | 2 333 534 | 2 333 534 | 2 333 534 | - | - | - |
| в левове | - | - | - | - | - | - | - | - | - | - | - | - | - | - | - | - | - | - |
| в чуждестранна валута | 2 333 534 | - | - | - | - | - | - | - | - | - | - | - | 2 333 534 | 2 333 534 | 2 333 534 | - | - | - |
| в т.ч. в евро | 2 333 534 | - | - | - | - | - | - | - | - | - | - | - | 2 333 534 | 2 333 534 | 2 333 534 | - | - | - |

(продължава)



### 1.4.1. СЕКТОРНА МЕСЕЧНА ОТЧЕТНОСТ НА БНБ КЪМ СЕПТЕМВРИ 2011 г.

(продължение)

(хил. лв.)

| | Общо | Резидентен сектор | | Държавно управление | | | Други резиденти | | Финансови предприятия | | | | Нерезидентен сектор | ЕС | | | | |
|---|---|---|---|---|---|---|---|---|---|---|---|---|---|---|---|---|---|---|
| | | | Други ПФИ | | ЦДУ | СОФ | | Нефинансови предприятия | | ФПС | ЗД и ПФ | Домакинства и НТООД | | | Евро-зона | Извън евро-зоната | Други страни | Некласифицирани |
| над 1 година до 2 години | 529 639 | - | - | - | - | - | - | - | - | - | - | - | 529 639 | 529 639 | 490 485 | 39 154 | - | - |
| в левове | - | - | - | - | - | - | - | - | - | - | - | - | - | - | - | - | - | - |
| в чуждестранна валута | 529 639 | - | - | - | - | - | - | - | - | - | - | - | 529 639 | 529 639 | 490 485 | 39 154 | - | - |
| в т.ч. в евро | 529 639 | - | - | - | - | - | - | - | - | - | - | - | 529 639 | 529 639 | 490 485 | 39 154 | - | - |
| над 2 години | 12 371 827 | - | - | - | - | - | - | - | - | - | - | - | 12 371 827 | 12 371 827 | 12 246 178 | 125 649 | - | - |
| в левове | - | - | - | - | - | - | - | - | - | - | - | - | - | - | - | - | - | - |
| в чуждестранна валута | 12 371 827 | - | - | - | - | - | - | - | - | - | - | - | 12 371 827 | 12 371 827 | 12 246 178 | 125 649 | - | - |
| в т.ч. в евро | 12 364 563 | - | - | - | - | - | - | - | - | - | - | - | 12 364 563 | 12 364 563 | 12 238 914 | 125 649 | - | - |
| 9. Акции и други капиталови инструменти | 106 107 | 76 535 | - | - | - | - | 76 535 | 70 194 | 6 341 | 6 341 | - | - | 29 572 | 6 891 | 6 891 | - | 22 681 | - |
| в левове | 76 535 | 76 535 | - | - | - | - | 76 535 | 70 194 | 6 341 | 6 341 | - | - | - | - | - | - | - | - |
| в чуждестранна валута | 29 572 | - | - | - | - | - | - | - | - | - | - | - | 29 572 | 6 891 | 6 891 | - | 22 681 | - |
| в т.ч. в евро | 6 891 | - | - | - | - | - | - | - | - | - | - | - | 6 891 | 6 891 | 6 891 | - | - | - |
| 10. Дълготрайни активи | 276 917 | - | - | - | - | - | - | - | - | - | - | - | - | - | - | - | - | 276 917 |
| 11. Други активи | 1 519 418 | 398 | 151 | - | - | - | 247 | 247 | - | - | - | - | 96 633 | 96 461 | 95 320 | 1 141 | 172 | 1 422 387 |
| в левове | 50 644 | 398 | 151 | - | - | - | 247 | 247 | - | - | - | - | - | - | - | - | - | 50 246 |
| в чуждестранна валута | 1 468 774 | - | - | - | - | - | - | - | - | - | - | - | 96 633 | 96 461 | 95 320 | 1 141 | 172 | 1 372 141 |
| в т.ч. в евро | 96 619 | - | - | - | - | - | - | - | - | - | - | - | 96 548 | 96 376 | 95 315 | 1 061 | 172 | 71 |
| **ПАСИВИ** | **27 331 180** | **11 387 321** | **5 878 571** | **4 588 334** | **4 430 663** | **157 671** | **920 416** | **73 777** | **846 369** | **846 369** | **-** | **270** | **1 577 775** | **188 336** | **42** | **188 294** | **1 389 439** | **14 366 084** |
| 12. Пари в обращение | 8 246 439 | - | - | - | - | - | - | - | - | - | - | - | - | - | - | - | - | 8 246 439 |
| 13. Депозити | 11 572 162 | 11 383 895 | 5 878 571 | 4 586 201 | 4 428 784 | 157 417 | 919 123 | 73 658 | 845 195 | 845 195 | - | 270 | 188 267 | 188 267 | - | 188 267 | - | - |
| 13.1. Овърнайт депозити | 7 503 450 | 7 376 183 | 5 872 736 | 1 449 896 | 1 387 479 | 62 417 | 53 551 | 52 144 | 1 407 | 1 407 | - | - | 127 267 | 127 267 | - | 127 267 | - | - |
| в левове | 5 236 198 | 5 202 996 | 3 966 066 | 1 236 255 | 1 173 838 | 62 417 | 675 | - | 675 | 675 | - | - | 33 202 | 33 202 | - | 33 202 | - | - |
| в чуждестранна валута | 2 267 252 | 2 173 187 | 1 906 670 | 213 641 | 213 641 | - | 52 876 | 52 144 | 732 | 732 | - | - | 94 065 | 94 065 | - | 94 065 | - | - |
| в т.ч. в евро | 2 258 110 | 2 164 045 | 1 906 670 | 205 218 | 205 218 | - | 52 157 | 52 144 | 13 | 13 | - | - | 94 065 | 94 065 | - | 94 065 | - | - |
| 13.2. Депозити с договорен матуритет | 4 068 712 | 4 007 712 | 5 835 | 3 136 305 | 3 041 305 | 95 000 | 865 572 | 21 514 | 843 788 | 843 788 | - | 270 | 61 000 | 61 000 | - | 61 000 | - | - |
| до 2 години | 4 068 712 | 4 007 712 | 5 835 | 3 136 305 | 3 041 305 | 95 000 | 865 572 | 21 514 | 843 788 | 843 788 | - | 270 | 61 000 | 61 000 | - | 61 000 | - | - |
| в левове | 3 061 107 | 3 000 107 | 5 835 | 2 622 002 | 2 527 002 | 95 000 | 372 270 | - | 372 000 | 372 000 | - | 270 | 61 000 | 61 000 | - | 61 000 | - | - |
| в чуждестранна валута | 1 007 605 | 1 007 605 | - | 514 303 | 514 303 | - | 493 302 | 21 514 | 471 788 | 471 788 | - | - | - | - | - | - | - | - |
| в т.ч. в евро | 999 758 | 999 758 | - | 510 801 | 510 801 | - | 488 957 | 21 514 | 467 443 | 467 443 | - | - | - | - | - | - | - | - |
| над 2 години | - | - | - | - | - | - | - | - | - | - | - | - | - | - | - | - | - | - |
| в левове | - | - | - | - | - | - | - | - | - | - | - | - | - | - | - | - | - | - |
| в чуждестранна валута | - | - | - | - | - | - | - | - | - | - | - | - | - | - | - | - | - | - |
| в т.ч. в евро | - | - | - | - | - | - | - | - | - | - | - | - | - | - | - | - | - | - |
| 13.3. Депозити, договорени за ползване след предизвестие | - | - | - | - | - | - | - | - | - | - | - | - | - | - | - | - | - | - |
| до 3 месеца | - | - | - | - | - | - | - | - | - | - | - | - | - | - | - | - | - | - |
| в левове | - | - | - | - | - | - | - | - | - | - | - | - | - | - | - | - | - | - |
| в чуждестранна валута | - | - | - | - | - | - | - | - | - | - | - | - | - | - | - | - | - | - |
| в т.ч. в евро | - | - | - | - | - | - | - | - | - | - | - | - | - | - | - | - | - | - |
| над 3 месеца | - | - | - | - | - | - | - | - | - | - | - | - | - | - | - | - | - | - |
| в левове | - | - | - | - | - | - | - | - | - | - | - | - | - | - | - | - | - | - |
| в чуждестранна валута | - | - | - | - | - | - | - | - | - | - | - | - | - | - | - | - | - | - |
| в т.ч. в евро | - | - | - | - | - | - | - | - | - | - | - | - | - | - | - | - | - | - |

(продължава)

1.4.1. СЕКТОРНА МЕСЕЧНА ОТЧЕТНОСТ НА БНБ КЪМ СЕПТЕМВРИ 2011 г.
(продължение)

(хил. лв.)

| | Общо | Резидентен сектор | | | | | | | | | | Нерезидентен сектор | | | | | Некласифицирани |
|---|---|---|---|---|---|---|---|---|---|---|---|---|---|---|---|---|---|
| | | | Други ПФИ | Държавно управление | | | Други резиденти | | | | | | ЕС | | | | |
| | | | | | ЦДУ | СОФ | | Нефинансови предприятия | Финансови предприятия | | | | | Еврозона | Извън еврозоната | Други страни | |
| | | | | | | | | | | ФПС | ЗД и ПФ | Домакинства и НТООД | | | | | |
| 14. Репо сделки | - | - | - | - | - | - | - | - | - | - | - | - | - | - | - | - | - |
| в левове | - | - | - | - | - | - | - | - | - | - | - | - | - | - | - | - | - |
| в чуждестранна валута | - | - | - | - | - | - | - | - | - | - | - | - | - | - | - | - | - |
| в т.ч. в евро | - | - | - | - | - | - | - | - | - | - | - | - | - | - | - | - | - |
| 15. Кредити | - | - | - | - | - | - | - | - | - | - | - | - | - | - | - | - | - |
| в левове | - | - | - | - | - | - | - | - | - | - | - | - | - | - | - | - | - |
| в чуждестранна валута | - | - | - | - | - | - | - | - | - | - | - | - | - | - | - | - | - |
| в т.ч. в евро | - | - | - | - | - | - | - | - | - | - | - | - | - | - | - | - | - |
| 16. Разпределени СПТ | 1 381 746 | - | - | - | - | - | - | - | - | - | - | - | 1 381 746 | - | - | - | 1 381 746 | - |
| 17. Капитал и резерви | 4 637 686 | - | - | - | - | - | - | - | - | - | - | - | - | - | - | - | - | 4 637 686 |
| 17.1. Основен капитал | 20 000 | - | - | - | - | - | - | - | - | - | - | - | - | - | - | - | - | 20 000 |
| 17.2. Резерви | 4 426 930 | - | - | - | - | - | - | - | - | - | - | - | - | - | - | - | - | 4 426 930 |
| 17.3. Финансов резултат | 190 756 | - | - | - | - | - | - | - | - | - | - | - | - | - | - | - | - | 190 756 |
| 18. Други пасиви | 1 493 147 | 3 426 | - | 2 133 | 1 879 | 254 | 1 293 | 119 | 1 174 | 1 174 | - | - | 7 762 | 69 | 42 | 27 | 7 693 | 1 481 959 |
| в левове | 118 287 | 2 034 | - | 2 025 | 1 771 | 254 | 9 | - | 9 | 9 | - | - | 6 839 | 27 | - | 27 | 6 812 | 109 414 |
| в чуждестранна валута | 1 374 860 | 1 392 | - | 108 | 108 | - | 1 284 | 119 | 1 165 | 1 165 | - | - | 923 | 42 | 42 | - | 881 | 1 372 545 |
| в т.ч. в евро | 2 351 | 1 392 | - | 108 | 108 | - | 1 284 | 119 | 1 165 | 1 165 | - | - | 42 | 42 | 42 | - | - | 917 |

*Източник:* БНБ.



1.4.2. СЕКТОРНА МЕСЕЧНА ОТЧЕТНОСТ НА ДРУГИ ПАРИЧНО-ФИНАНСОВИ ИНСТИТУЦИИ КЪМ СЕПТЕМВРИ 2011 г.

(хил. лв.)

| | Общо | Резидентен сектор | | | | | | | | | | | | | Нерезидентен сектор | | | | | Некласифицирани |
|---|---|---|---|---|---|---|---|---|---|---|---|---|---|---|---|---|---|---|---|---|
| | | | Парично-финансов | | | Държавно управление | | | | Други резиденти | | | | | | ЕС | | | | |
| | | | | БНБ | Други ПФИ | | ЦДУ | МДУ | СОФ | | Нефинансови предприятия | Финансови предприятия | | | Домакинства и НТООД | | Еврозона | Извън еврозоната | Други страни | |
| | | | | | | | | | | | | | ФПС | ЗД и ПФ | | | | | | |
| **АКТИВИ** | **81 978 544** | **67 337 574** | **8 361 478** | **5 870 498** | **2 490 980** | **4 255 361** | **3 916 729** | **338 630** | **2** | **54 720 735** | **34 122 738** | **1 292 444** | **1 237 740** | **54 704** | **19 305 553** | **10 042 894** | **9 120 300** | **7 892 965** | **1 227 335** | **922 594** | **4 598 076** |
| 1. Каса | 1 378 725 | - | - | - | - | - | - | - | - | - | - | - | - | - | - | - | - | - | - | - | 1 378 725 |
| в левове | 867 755 | - | - | - | - | - | - | - | - | - | - | - | - | - | - | - | - | - | - | - | 867 755 |
| в чуждестранна валута | 510 970 | - | - | - | - | - | - | - | - | - | - | - | - | - | - | - | - | - | - | - | 510 970 |
| в т.ч. в евро | 375 454 | - | - | - | - | - | - | - | - | - | - | - | - | - | - | - | - | - | - | - | 375 454 |
| 2. Депозити | 14 723 181 | 7 365 132 | 7 365 132 | 5 870 350 | 1 494 782 | - | - | - | - | - | - | - | - | - | - | 7 358 049 | 7 062 526 | 6 206 555 | 855 971 | 295 523 | - |
| 2.1. Овърнайт депозити | 9 991 798 | 6 317 856 | 6 317 856 | 5 870 315 | 447 541 | - | - | - | - | - | - | - | - | - | - | 3 673 942 | 3 531 155 | 3 228 805 | 302 350 | 142 787 | - |
| в левове | 4 856 904 | 4 226 267 | 4 226 267 | 3 964 936 | 261 331 | - | - | - | - | - | - | - | - | - | - | 630 637 | 630 637 | 630 637 | - | - | - |
| в чуждестранна валута | 5 134 894 | 2 091 589 | 2 091 589 | 1 905 379 | 186 210 | - | - | - | - | - | - | - | - | - | - | 3 043 305 | 2 900 518 | 2 598 168 | 302 350 | 142 787 | - |
| в т.ч. в евро | 4 776 115 | 2 038 321 | 2 038 321 | 1 905 379 | 132 942 | - | - | - | - | - | - | - | - | - | - | 2 737 794 | 2 734 647 | 2 491 525 | 243 122 | 3 147 | - |
| 2.2. Депозити с договорен матуритет | 4 731 383 | 1 047 276 | 1 047 276 | 35 | 1 047 241 | - | - | - | - | - | - | - | - | - | - | 3 684 107 | 3 531 371 | 2 977 750 | 553 621 | 152 736 | - |
| в левове | 345 730 | 281 930 | 281 930 | 35 | 281 895 | - | - | - | - | - | - | - | - | - | - | 63 800 | 63 800 | 55 100 | 8 700 | - | - |
| в чуждестранна валута | 4 385 653 | 765 346 | 765 346 | - | 765 346 | - | - | - | - | - | - | - | - | - | - | 3 620 307 | 3 467 571 | 2 922 650 | 544 921 | 152 736 | - |
| в т.ч. в евро | 3 559 412 | 630 303 | 630 303 | - | 630 303 | - | - | - | - | - | - | - | - | - | - | 2 929 109 | 2 786 098 | 2 431 727 | 354 371 | 143 011 | - |
| 2.3. Депозити, договорени за ползване след предизвестие | - | - | - | - | - | - | - | - | - | - | - | - | - | - | - | - | - | - | - | - | - |
| в левове | - | - | - | - | - | - | - | - | - | - | - | - | - | - | - | - | - | - | - | - | - |
| в чуждестранна валута | - | - | - | - | - | - | - | - | - | - | - | - | - | - | - | - | - | - | - | - | - |
| в т.ч. в евро | - | - | - | - | - | - | - | - | - | - | - | - | - | - | - | - | - | - | - | - | - |
| 3. Репо сделки | 380 643 | 350 660 | 265 292 | - | 265 292 | - | - | - | - | 85 368 | 28 840 | 41 440 | 14 709 | 26 731 | 15 088 | 29 983 | 29 983 | 29 983 | - | - | - |
| в левове | 282 850 | 282 850 | 205 948 | - | 205 948 | - | - | - | - | 76 902 | 20 960 | 41 440 | 14 709 | 26 731 | 14 502 | - | - | - | - | - | - |
| в чуждестранна валута | 97 793 | 67 810 | 59 344 | - | 59 344 | - | - | - | - | 8 466 | 7 880 | - | - | - | 586 | 29 983 | 29 983 | 29 983 | - | - | - |
| в т.ч. в евро | 37 480 | 37 480 | 30 462 | - | 30 462 | - | - | - | - | 7 018 | 6 432 | - | - | - | 586 | - | - | - | - | - | - |
| 4. Кредити | 53 999 677 | 53 172 945 | 463 825 | - | 463 825 | 255 745 | 2 745 | 253 000 | - | 52 453 375 | 32 647 148 | 836 179 | 836 103 | 76 | 18 970 048 | 826 732 | 386 609 | 282 576 | 104 033 | 440 123 | - |
| до 1 година | 12 655 389 | 12 494 085 | 15 477 | - | 15 477 | 27 828 | 2 745 | 25 083 | - | 12 450 780 | 10 376 812 | 283 929 | 283 853 | 76 | 1 790 039 | 161 304 | 130 212 | 127 890 | 2 322 | 31 092 | - |
| в левове | 5 561 176 | 5 540 052 | 12 | - | 12 | 23 518 | 32 | 23 486 | - | 5 516 522 | 3 862 564 | 97 246 | 97 200 | 46 | 1 556 712 | 21 124 | 1 469 | 1 145 | 324 | 19 655 | - |
| в чуждестранна валута | 7 094 213 | 6 954 033 | 15 465 | - | 15 465 | 4 310 | 2 713 | 1 597 | - | 6 934 258 | 6 514 248 | 186 683 | 186 653 | 30 | 233 327 | 140 180 | 128 743 | 126 745 | 1 998 | 11 437 | - |
| в т.ч. в евро | 6 598 151 | 6 467 595 | 15 465 | - | 15 465 | 4 310 | 2 713 | 1 597 | - | 6 447 820 | 6 033 643 | 185 485 | 185 455 | 30 | 228 692 | 130 556 | 126 253 | 124 336 | 1 917 | 4 303 | - |
| над 1 до 5 години | 10 768 223 | 10 589 773 | 49 000 | - | 49 000 | 19 279 | - | 19 279 | - | 10 521 494 | 8 733 182 | 248 061 | 248 061 | - | 1 540 251 | 178 450 | 95 781 | 71 772 | 24 009 | 82 669 | - |
| в левове | 2 837 461 | 2 836 819 | 49 000 | - | 49 000 | 19 179 | - | 19 179 | - | 2 768 640 | 1 531 299 | 82 568 | 82 568 | - | 1 154 773 | 642 | 263 | 173 | 90 | 379 | - |
| в чуждестранна валута | 7 930 762 | 7 752 954 | - | - | - | 100 | - | 100 | - | 7 752 854 | 7 201 883 | 165 493 | 165 493 | - | 385 478 | 177 808 | 95 518 | 71 599 | 23 919 | 82 290 | - |
| в т.ч. в евро | 7 810 547 | 7 638 814 | - | - | - | 100 | - | 100 | - | 7 638 714 | 7 091 119 | 165 493 | 165 493 | - | 382 102 | 171 733 | 92 243 | 68 324 | 23 919 | 79 490 | - |
| над 5 години | 30 576 065 | 30 089 087 | 399 348 | - | 399 348 | 208 638 | - | 208 638 | - | 29 481 101 | 13 537 154 | 304 189 | 304 189 | - | 15 639 758 | 486 978 | 160 616 | 82 914 | 77 702 | 326 362 | - |
| в левове | 11 740 098 | 11 737 823 | 370 500 | - | 370 500 | 152 025 | - | 152 025 | - | 11 215 298 | 2 193 598 | 81 396 | 81 396 | - | 8 940 304 | 2 275 | 1 936 | 1 342 | 594 | 339 | - |
| в чуждестранна валута | 18 835 967 | 18 351 264 | 28 848 | - | 28 848 | 56 613 | - | 56 613 | - | 18 265 803 | 11 343 556 | 222 793 | 222 793 | - | 6 699 454 | 484 703 | 158 680 | 81 572 | 77 108 | 326 023 | - |
| в т.ч. в евро | 18 160 700 | 17 855 380 | 28 848 | - | 28 848 | 56 613 | - | 56 613 | - | 17 769 919 | 11 032 443 | 212 688 | 212 688 | - | 6 524 788 | 305 320 | 149 906 | 79 294 | 70 612 | 155 414 | - |
| 5. Ценни книжа, различни от акции | 5 584 381 | 4 298 960 | 70 732 | - | 70 732 | 3 854 891 | 3 785 681 | 69 210 | - | 373 337 | 299 438 | 73 899 | 73 899 | - | - | 1 285 421 | 1 229 398 | 1 002 339 | 227 059 | 56 023 | - |
| до 1 година | 809 038 | 21 444 | - | - | - | 21 444 | 21 444 | - | - | - | - | - | - | - | - | 787 594 | 787 594 | 787 594 | - | - | - |
| в левове | 21 444 | 21 444 | - | - | - | 21 444 | 21 444 | - | - | - | - | - | - | - | - | - | - | - | - | - | - |
| в чуждестранна валута | 787 594 | - | - | - | - | - | - | - | - | - | - | - | - | - | - | 787 594 | 787 594 | 787 594 | - | - | - |
| в т.ч. в евро | 787 594 | - | - | - | - | - | - | - | - | - | - | - | - | - | - | 787 594 | 787 594 | 787 594 | - | - | - |
| над 1 до 2 години | 27 257 | - | - | - | - | - | - | - | - | - | - | - | - | - | - | 27 257 | 19 695 | - | 19 695 | 7 562 | - |
| в левове | - | - | - | - | - | - | - | - | - | - | - | - | - | - | - | - | - | - | - | - | - |
| в чуждестранна валута | 27 257 | - | - | - | - | - | - | - | - | - | - | - | - | - | - | 27 257 | 19 695 | - | 19 695 | 7 562 | - |

(продължава)

1.4.2. СЕКТОРНА МЕСЕЧНА ОТЧЕТНОСТ НА ДРУГИ ПАРИЧНО-ФИНАНСОВИ ИНСТИТУЦИИ КЪМ СЕПТЕМВРИ 2011 г.
(продължение)

(хил. лв.)

| | Общо | Резидентен сектор | Парично-финансов | | | Държавно управление | | | | Други резиденти | | Финансови предприятия | | | Домакинства и НТООД | Нерезидентен сектор | ЕС | Евро-зона | Извън евро-зоната | Други страни | Некласифицирани |
|---|---|---|---|---|---|---|---|---|---|---|---|---|---|---|---|---|---|---|---|---|---|
| | | | | БНБ | Други ПФИ | | ЦДУ | МДУ | СОФ | | Нефинансови предприятия | | ФПС | ЗД и ПФ | | | | | | | |
| в т.ч. в евро | 27 257 | - | - | - | - | - | - | - | - | - | - | - | - | - | - | 27 257 | 19 695 | - | 19 695 | 7 562 | - |
| над 2 години | 4 748 086 | 4 277 516 | 70 732 | - | 70 732 | 3 833 447 | 3 764 237 | 69 210 | - | 373 337 | 299 438 | 73 899 | 73 899 | - | - | 470 570 | 422 109 | 214 745 | 207 364 | 48 461 | - |
| в левове | 1 845 510 | 1 648 776 | 24 814 | - | 24 814 | 1 607 239 | 1 604 337 | 2 902 | - | 16 723 | 16 723 | - | - | - | - | 196 734 | 188 151 | 9 047 | 179 104 | 8 583 | - |
| в чуждестранна валута | 2 902 576 | 2 628 740 | 45 918 | - | 45 918 | 2 226 208 | 2 159 900 | 66 308 | - | 356 614 | 282 715 | 73 899 | 73 899 | - | - | 273 836 | 233 958 | 205 698 | 28 260 | 39 878 | - |
| в т.ч. в евро | 2 219 567 | 2 002 490 | 45 918 | - | 45 918 | 1 603 579 | 1 537 271 | 66 308 | - | 352 993 | 279 094 | 73 899 | 73 899 | - | - | 217 077 | 180 091 | 152 096 | 27 995 | 36 986 | - |
| 6. Акции и други капиталови инструменти | 483 871 | 393 159 | 11 113 | - | 11 113 | - | - | - | - | 382 046 | 116 809 | 265 237 | 242 521 | 22 716 | - | 90 712 | 12 199 | 7 945 | 4 254 | 78 513 | - |
| в левове | 391 591 | 391 591 | 11 113 | - | 11 113 | - | - | - | - | 380 478 | 116 809 | 263 669 | 240 953 | 22 716 | - | - | - | - | - | - | - |
| в чуждестранна валута | 92 280 | 1 568 | - | - | - | - | - | - | - | 1 568 | - | 1 568 | 1 568 | - | - | 90 712 | 12 199 | 7 945 | 4 254 | 78 513 | - |
| в т.ч. в евро | 81 037 | 605 | - | - | - | - | - | - | - | 605 | - | 605 | 605 | - | - | 80 432 | 9 879 | 6 339 | 3 540 | 70 553 | - |
| 7. Дълготрайни активи | 2 924 321 | - | - | - | - | - | - | - | - | - | - | - | - | - | - | - | - | - | - | - | 2 924 321 |
| 8. Други активи | 2 503 745 | 1 756 718 | 185 384 | 148 | 185 236 | 144 725 | 128 303 | 16 420 | 2 | 1 426 609 | 1 030 503 | 75 689 | 70 508 | 5 181 | 320 417 | 451 997 | 399 585 | 363 567 | 36 018 | 52 412 | 295 030 |
| в левове | 1 155 550 | 864 223 | 127 302 | 147 | 127 155 | 86 150 | 70 876 | 15 272 | 2 | 650 771 | 367 535 | 66 429 | 61 289 | 5 140 | 216 807 | 48 272 | 45 421 | 39 335 | 6 086 | 2 851 | 243 055 |
| в чуждестранна валута | 1 348 195 | 892 495 | 58 082 | 1 | 58 081 | 58 575 | 57 427 | 1 148 | - | 775 838 | 662 968 | 9 260 | 9 219 | 41 | 103 610 | 403 725 | 354 164 | 324 232 | 29 932 | 49 561 | 51 975 |
| в т.ч. в евро | 1 142 039 | 812 574 | 35 772 | 1 | 35 771 | 49 191 | 48 044 | 1 147 | - | 727 611 | 627 189 | 9 094 | 9 059 | 35 | 91 328 | 279 402 | 254 332 | 249 901 | 4 431 | 25 070 | 50 063 |
| **ПАСИВИ** | **81 978 544** | **56 360 289** | **2 429 476** | **1 339** | **2 428 137** | **1 756 172** | **785 234** | **968 984** | **1 954** | **52 174 641** | **16 483 603** | **3 879 071** | **1 945 446** | **1 933 625** | **31 811 967** | **13 940 620** | **12 087 681** | **10 516 443** | **1 571 238** | **1 852 939** | **11 677 635** |
| 9. Депозити | 63 985 522 | 50 734 493 | 1 936 403 | 255 | 1 936 148 | 1 662 648 | 696 032 | 965 713 | 903 | 47 135 442 | 13 973 646 | 3 701 236 | 1 899 013 | 1 802 223 | 29 460 560 | 13 251 029 | 11 515 972 | 10 046 624 | 1 469 348 | 1 735 057 | - |
| 9.1. Овърнайт депозити | 15 724 963 | 13 273 497 | 544 521 | 255 | 544 266 | 900 247 | 124 721 | 774 714 | 812 | 11 828 729 | 7 455 323 | 913 039 | 427 454 | 485 585 | 3 460 367 | 2 451 466 | 2 202 480 | 2 111 302 | 91 178 | 248 986 | - |
| в левове | 10 192 578 | 9 322 901 | 322 716 | 255 | 322 461 | 834 501 | 67 256 | 766 936 | 309 | 8 165 684 | 4 869 258 | 495 872 | 251 767 | 244 105 | 2 800 554 | 869 677 | 820 892 | 763 387 | 57 505 | 48 785 | - |
| в чуждестранна валута | 5 532 385 | 3 950 596 | 221 805 | - | 221 805 | 65 746 | 57 465 | 7 778 | 503 | 3 663 045 | 2 586 065 | 417 167 | 175 687 | 241 480 | 659 813 | 1 581 789 | 1 381 588 | 1 347 915 | 33 673 | 200 201 | - |
| в т.ч. в евро | 4 597 342 | 3 105 305 | 153 193 | - | 153 193 | 58 964 | 51 755 | 6 743 | 466 | 2 893 148 | 2 071 854 | 290 887 | 138 951 | 151 936 | 530 407 | 1 492 037 | 1 350 050 | 1 323 225 | 26 825 | 141 987 | - |
| 9.2. Депозити с договорен матуритет | 43 205 183 | 32 548 054 | 1 391 882 | - | 1 391 882 | 762 401 | 571 311 | 190 999 | 91 | 30 393 771 | 6 474 281 | 2 786 890 | 1 471 559 | 1 315 331 | 21 132 600 | 10 657 129 | 9 230 878 | 7 871 543 | 1 359 335 | 1 426 251 | - |
| до 2 години | 36 393 170 | 30 888 223 | 947 917 | - | 947 917 | 691 293 | 500 509 | 190 693 | 91 | 29 249 013 | 6 195 994 | 2 632 337 | 1 456 343 | 1 175 994 | 20 420 682 | 5 504 947 | 4 930 874 | 4 136 648 | 794 226 | 574 073 | - |
| в левове | 14 236 466 | 13 923 514 | 184 924 | - | 184 924 | 472 749 | 283 633 | 189 025 | 91 | 13 265 841 | 3 208 985 | 1 375 498 | 486 553 | 888 945 | 8 681 358 | 312 952 | 256 438 | 153 017 | 103 421 | 56 514 | - |
| в чуждестранна валута | 22 156 704 | 16 964 709 | 762 993 | - | 762 993 | 218 544 | 216 876 | 1 668 | - | 15 983 172 | 2 987 009 | 1 256 839 | 969 790 | 287 049 | 11 739 324 | 5 191 995 | 4 674 436 | 3 983 631 | 690 805 | 517 559 | - |
| в т.ч. в евро | 19 484 832 | 14 527 106 | 643 284 | - | 643 284 | 208 373 | 206 866 | 1 507 | - | 13 675 449 | 2 518 909 | 1 250 268 | 965 523 | 284 745 | 9 906 272 | 4 957 726 | 4 579 148 | 3 897 345 | 681 803 | 378 578 | - |
| над 2 години | 6 812 013 | 1 659 831 | 443 965 | - | 443 965 | 71 108 | 70 802 | 306 | - | 1 144 758 | 278 287 | 154 553 | 15 216 | 139 337 | 711 918 | 5 152 182 | 4 300 004 | 3 734 895 | 565 109 | 852 178 | - |
| в левове | 957 510 | 921 380 | 419 511 | - | 419 511 | 60 150 | 59 862 | 288 | - | 441 719 | 122 107 | 62 126 | 1 635 | 60 491 | 257 486 | 36 130 | 29 825 | 26 953 | 2 872 | 6 305 | - |
| в чуждестранна валута | 5 854 503 | 738 451 | 24 454 | - | 24 454 | 10 958 | 10 940 | 18 | - | 703 039 | 156 180 | 92 427 | 13 581 | 78 846 | 454 432 | 5 116 052 | 4 270 179 | 3 707 942 | 562 237 | 845 873 | - |
| в т.ч. в евро | 5 656 333 | 619 714 | 24 405 | - | 24 405 | 10 927 | 10 909 | 18 | - | 584 382 | 140 511 | 90 842 | 13 576 | 77 266 | 353 029 | 5 036 619 | 4 215 545 | 3 653 471 | 562 074 | 821 074 | - |
| 9.3. Депозити, договорени за ползване след предизвестие | 5 055 376 | 4 912 942 | - | - | - | - | - | - | - | 4 912 942 | 44 042 | 1 307 | - | 1 307 | 4 867 593 | 142 434 | 82 614 | 63 779 | 18 835 | 59 820 | - |
| до 3 месеца | 5 055 376 | 4 912 942 | - | - | - | - | - | - | - | 4 912 942 | 44 042 | 1 307 | - | 1 307 | 4 867 593 | 142 434 | 82 614 | 63 779 | 18 835 | 59 820 | - |
| в левове | 2 571 885 | 2 545 990 | - | - | - | - | - | - | - | 2 545 990 | 32 403 | 487 | - | 487 | 2 513 100 | 25 895 | 16 637 | 10 810 | 5 827 | 9 258 | - |
| в чуждестранна валута | 2 483 491 | 2 366 952 | - | - | - | - | - | - | - | 2 366 952 | 11 639 | 820 | - | 820 | 2 354 493 | 116 539 | 65 977 | 52 969 | 13 008 | 50 562 | - |
| в т.ч. в евро | 2 042 653 | 1 943 053 | - | - | - | - | - | - | - | 1 943 053 | 10 156 | 820 | - | 820 | 1 932 077 | 99 600 | 59 385 | 49 401 | 9 984 | 40 215 | - |
| над 3 месеца | - | - | - | - | - | - | - | - | - | - | - | - | - | - | - | - | - | - | - | - | - |
| в левове | - | - | - | - | - | - | - | - | - | - | - | - | - | - | - | - | - | - | - | - | - |
| в чуждестранна валута | - | - | - | - | - | - | - | - | - | - | - | - | - | - | - | - | - | - | - | - | - |
| в т.ч. в евро | - | - | - | - | - | - | - | - | - | - | - | - | - | - | - | - | - | - | - | - | - |

(продължава)



1.4.2. СЕКТОРНА МЕСЕЧНА ОТЧЕТНОСТ НА ДРУГИ ПАРИЧНО-ФИНАНСОВИ ИНСТИТУЦИИ КЪМ СЕПТЕМВРИ 2011 г.
(продължение)

(хил. лв.)

| | Общо | Резидентен сектор | Парично-финансов | | | Държавно управление | | | | Други резиденти | | Финансови предприятия | | | Домакинства и НТООД | Нерезидентен сектор | ЕС | Евро-зона | Извън евро-зоната | Други страни | Некласифицирани |
|---|---|---|---|---|---|---|---|---|---|---|---|---|---|---|---|---|---|---|---|---|---|
| | | | | БНБ | Други ПФИ | | ЦДУ | МДУ | СОФ | | Нефинансови предприятия | | ФПС | ЗД и ПФ | | | | | | | |
| 10. Търгуеми инструменти (издадени дългови ценни книжа + акции/дялове на ФПП + репо сделки) | 874 915 | 528 116 | 336 087 | - | 336 087 | - | - | - | - | 192 029 | 74 288 | 92 496 | 9 961 | 82 535 | 25 245 | 346 799 | 274 108 | 212 395 | 61 713 | 72 691 | - |
| в левове | 345 726 | 322 121 | 239 653 | - | 239 653 | - | - | - | - | 82 468 | 43 956 | 14 093 | 5 237 | 8 856 | 24 419 | 23 605 | 22 604 | 8 | 22 596 | 1 001 | - |
| в чуждестранна валута | 529 189 | 205 995 | 96 434 | - | 96 434 | - | - | - | - | 109 561 | 30 332 | 78 403 | 4 724 | 73 679 | 826 | 323 194 | 251 504 | 212 387 | 39 117 | 71 690 | - |
| в т.ч. в евро | 489 009 | 177 113 | 67 552 | - | 67 552 | - | - | - | - | 109 561 | 30 332 | 78 403 | 4 724 | 73 679 | 826 | 311 896 | 251 504 | 212 387 | 39 117 | 60 392 | - |
| 11. Капитал и резерви | 10 152 954 | - | - | - | - | - | - | - | - | - | - | - | - | - | - | - | - | - | - | - | 10 152 954 |
| 11.1. Основен капитал | 3 765 308 | - | - | - | - | - | - | - | - | - | - | - | - | - | - | - | - | - | - | - | 3 765 308 |
| 11.2. Резерви | 5 230 440 | - | - | - | - | - | - | - | - | - | - | - | - | - | - | - | - | - | - | - | 5 230 440 |
| 11.3. Финансов резултат | 1 157 206 | - | - | - | - | - | - | - | - | - | - | - | - | - | - | - | - | - | - | - | 1 157 206 |
| 12. Други пасиви | 6 965 153 | 5 097 680 | 156 986 | 1 084 | 155 902 | 93 524 | 89 202 | 3 271 | 1 051 | 4 847 170 | 2 435 669 | 85 339 | 36 472 | 48 867 | 2 326 162 | 342 792 | 297 601 | 257 424 | 40 177 | 45 191 | 1 524 681 |
| в левове | 4 941 565 | 3 461 817 | 115 889 | 1 084 | 114 805 | 91 853 | 87 709 | 3 093 | 1 051 | 3 254 075 | 1 366 089 | 51 697 | 20 319 | 31 378 | 1 836 289 | 47 100 | 38 604 | 22 097 | 16 507 | 8 496 | 1 432 648 |
| в чуждестранна валута | 2 023 588 | 1 635 863 | 41 097 | - | 41 097 | 1 671 | 1 493 | 178 | - | 1 593 095 | 1 069 580 | 33 642 | 16 153 | 17 489 | 489 873 | 295 692 | 258 997 | 235 327 | 23 670 | 36 695 | 92 033 |
| в т.ч. в евро | 1 828 424 | 1 499 240 | 21 106 | - | 21 106 | 1 587 | 1 409 | 178 | - | 1 476 547 | 998 965 | 33 226 | 15 761 | 17 465 | 444 356 | 257 714 | 237 722 | 222 630 | 15 092 | 19 992 | 71 470 |

**Забележка:** Предварителни данни.

*Източници:* други ПФИ.

## 1.5. ПАРИЧНИ АГРЕГАТИ

### 1.5.1. ПАРИЧНИ АГРЕГАТИ – САЛДА И ТРАНСАКЦИИ

(хил. лв.)

| | Пари извън ПФИ* | Овърнайт депозити | | | M1 | Депозити с договорен матуритет до 2 години | | | Депозити, договорени за ползване след предизвестие до 3 месеца | | | КВАЗИПАРИ | M2 | Търгуеми инструменти (издадени дългови ценни книжа до 2 години + акции/дялове на ФПП + репо сделки) | | | M3 |
|---|---|---|---|---|---|---|---|---|---|---|---|---|---|---|---|---|---|
| | | левове | чуждестранна валута | | | левове | чуждестранна валута | | левове | чуждестранна валута | | | | левове | чуждестран-на валута | | |
| **Салда** | | | | | | | | | | | | | | | | | |
| IX.2010 | 7 076 769 | 8 717 125 | 3 257 748 | 11 974 873 | 19 051 642 | 11 538 223 | 15 449 626 | 26 987 849 | 2 148 925 | 2 056 747 | 4 205 672 | 31 193 521 | 50 245 163 | 85 627 | 1 743 | 87 370 | 50 332 533 |
| X.2010 | 7 022 664 | 8 631 681 | 3 223 995 | 11 855 676 | 18 878 340 | 11 709 361 | 15 511 713 | 27 221 074 | 2 142 343 | 2 062 275 | 4 204 618 | 31 425 692 | 50 304 032 | 88 125 | 1 743 | 89 868 | 50 393 900 |
| XI.2010 | 6 953 066 | 8 730 612 | 3 385 652 | 12 116 264 | 19 069 330 | 11 921 514 | 15 663 926 | 27 585 440 | 2 154 702 | 2 066 040 | 4 220 742 | 31 806 182 | 50 875 512 | 88 522 | 1 743 | 90 265 | 50 965 777 |
| XII.2010 | 7 356 650 | 7 818 137 | 3 212 265 | 11 030 402 | 18 387 052 | 11 949 302 | 15 891 062 | 27 840 364 | 2 309 260 | 2 131 938 | 4 441 198 | 32 281 562 | 50 668 614 | 70 588 | 1 743 | 72 331 | 50 740 945 |
| I.2011 | 6 943 365 | 7 872 339 | 3 227 103 | 11 099 442 | 18 042 807 | 12 369 762 | 16 008 713 | 28 378 475 | 2 290 845 | 2 152 617 | 4 443 462 | 32 821 937 | 50 864 744 | 69 484 | 3 601 | 73 085 | 50 937 829 |
| II.2011 | 6 856 612 | 8 066 061 | 3 426 491 | 11 492 552 | 18 349 164 | 12 479 705 | 16 024 420 | 28 504 125 | 2 302 875 | 2 184 308 | 4 487 183 | 32 991 308 | 51 340 472 | 66 436 | 7 920 | 74 356 | 51 414 828 |
| III.2011 | 6 823 053 | 7 996 643 | 3 425 088 | 11 421 731 | 18 244 784 | 12 873 501 | 16 176 469 | 29 049 970 | 2 357 457 | 2 215 006 | 4 572 463 | 33 622 433 | 51 867 217 | 71 459 | 7 920 | 79 379 | 51 946 596 |
| IV.2011 | 6 858 430 | 8 151 740 | 3 377 586 | 11 529 326 | 18 387 756 | 13 151 559 | 15 973 961 | 29 125 520 | 2 411 256 | 2 252 860 | 4 664 116 | 33 789 636 | 52 177 392 | 59 157 | 7 920 | 67 077 | 52 244 469 |
| V.2011 | 6 864 962 | 8 138 387 | 3 360 175 | 11 498 562 | 18 363 524 | 13 322 169 | 16 223 698 | 29 545 867 | 2 398 139 | 2 285 845 | 4 683 984 | 34 229 851 | 52 593 375 | 61 824 | 7 920 | 69 744 | 52 663 119 |
| VI.2011 | 6 974 086 | 8 191 639 | 3 570 289 | 11 761 928 | 18 736 014 | 13 514 475 | 16 062 688 | 29 577 163 | 2 424 901 | 2 307 868 | 4 732 769 | 34 309 932 | 53 045 946 | 62 329 | 3 601 | 65 930 | 53 111 876 |
| VII.2011 | 7 234 050 | 8 567 152 | 3 700 716 | 12 267 868 | 19 501 918 | 13 609 494 | 16 488 244 | 30 097 738 | 2 483 273 | 2 362 546 | 4 845 819 | 34 943 557 | 54 445 475 | 63 878 | 3 601 | 67 479 | 54 512 954 |
| VIII.2011 | 7 350 076 | 9 126 505 | 3 875 492 | 13 001 997 | 20 352 073 | 13 706 292 | 16 249 353 | 29 955 645 | 2 507 170 | 2 352 120 | 4 859 290 | 34 814 935 | 55 167 008 | 68 272 | 7 706 | 75 978 | 55 242 986 |
| IX.2011 | 7 378 684 | 8 996 021 | 3 724 202 | 12 720 223 | 20 098 907 | 13 922 227 | 16 478 142 | 30 400 369 | 2 545 990 | 2 366 952 | 4 912 942 | 35 313 311 | 55 412 218 | 71 437 | 10 679 | 82 116 | 55 494 334 |
| **Финансови трансакции** | | | | | | | | | | | | | | | | | |
| IX.2010 | -41 821 | 117 474 | -27 206 | 90 268 | 48 447 | -55 370 | 21 264 | -34 106 | 2 110 | 24 595 | 26 705 | -7 401 | 41 046 | 3 047 | - | 3 047 | 44 093 |
| X.2010 | -54 105 | -85 404 | -23 817 | -109 221 | -163 326 | 183 262 | 92 360 | 275 622 | -6 575 | 11 347 | 4 772 | 280 394 | 117 068 | 2 498 | - | 2 498 | 119 566 |
| XI.2010 | -69 598 | 107 006 | 116 246 | 223 252 | 153 654 | 215 234 | 18 865 | 234 099 | 12 359 | -20 384 | -8 025 | 226 074 | 379 728 | 397 | - | 397 | 380 125 |
| XII.2010 | 403 584 | -1 024 773 | -157 913 | -1 182 686 | -779 102 | 27 788 | 273 386 | 301 174 | 154 558 | 74 209 | 228 767 | 529 941 | -249 161 | -17 934 | - | -17 934 | -267 095 |
| I.2011 | -413 285 | 54 202 | 36 867 | 91 069 | -322 216 | 420 460 | 180 869 | 601 329 | -18 415 | 32 340 | 13 925 | 615 254 | 293 038 | -1 104 | 1 858 | 754 | 293 792 |
| II.2011 | -86 753 | 193 554 | 207 069 | 400 623 | 313 870 | 109 907 | 34 785 | 144 692 | 12 030 | 35 432 | 47 462 | 192 154 | 506 024 | -3 048 | 4 319 | 1 271 | 507 295 |
| III.2011 | -33 559 | -69 414 | 19 877 | -49 537 | -83 096 | 394 075 | 209 703 | 603 778 | 54 581 | 41 635 | 96 216 | 699 994 | 616 898 | 5 023 | - | 5 023 | 621 921 |
| IV.2011 | 35 377 | 155 096 | -15 376 | 139 720 | 175 097 | 278 058 | -110 416 | 167 642 | 53 803 | 54 872 | 108 675 | 276 317 | 451 414 | -12 302 | - | -12 302 | 439 112 |
| V.2011 | 6 532 | -13 347 | -40 999 | -54 346 | -47 814 | 170 610 | 181 291 | 351 901 | -13 116 | 20 457 | 7 341 | 359 242 | 311 428 | 2 667 | - | 2 667 | 314 095 |
| VI.2011 | 109 124 | 53 251 | 214 190 | 267 441 | 376 565 | 192 306 | -147 147 | 45 159 | 26 769 | 24 595 | 51 364 | 96 523 | 473 088 | 505 | -4 319 | -3 814 | 469 274 |
| VII.2011 | 259 964 | 375 513 | 118 497 | 494 010 | 753 974 | 95 019 | 392 005 | 487 024 | 58 368 | 48 235 | 106 603 | 593 627 | 1 347 601 | 1 549 | - | 1 549 | 1 349 150 |
| VIII.2011 | 116 026 | 559 363 | 185 021 | 744 384 | 860 410 | 96 798 | -209 919 | -113 121 | 23 894 | -4 699 | 19 195 | -93 926 | 766 484 | 4 394 | 4 105 | 8 499 | 774 983 |
| IX.2011 | 28 608 | -86 866 | -197 858 | -284 724 | -256 116 | 221 001 | 85 733 | 306 734 | 38 919 | -12 026 | 26 893 | 333 627 | 77 511 | 3 165 | 2 973 | 6 138 | 83 649 |

* Равнява се на показателя *пари в обращение* на Европейската централна банка.

**Забележка:** Предварителни данни.

*Източници:* БНБ и други ПФИ.

### 1.5.2. ИЗТОЧНИЦИ НА ПАРИЧНИТЕ АГРЕГАТИ – САЛДА И ТРАНСАКЦИИ

(хил. лв.)

| | Дългосрочни финансови пасиви | | | | | | | | Вътрешен кредит | | | | | | | Нетни чуждестранни активи | | | Дълго-трайни активи | Други позиции (нето) |
|---|---|---|---|---|---|---|---|---|---|---|---|---|---|---|---|---|---|---|---|---|
| | Депозити с договорен матуритет над 2 години и депозити, договорени за ползване след предизвестие над 3 месеца | | | Издадени дългови ценни книжа над 2 години | | | Капи-тал и резерви | | Вземания от сектор *държавно управление* | | | Вземания от неправителствения сектор | | | | Чужде-странни активи | Минус чужде-странни пасиви | | | |
| | левове | чуждестранна валута | | левове | чуждестранна валута | | | | левове | чуждестранна валута | | левове | чуждестранна валута | | | | | | | |
| **Салда** | | | | | | | | | | | | | | | | | | | | |
| IX.2010 | 363 773 | 758 836 | 1 122 609 | 1 855 | 104 022 | 105 877 | 13 732 845 | 14 961 331 | -1 311 527 | -524 422 | -1 835 949 | 20 541 099 | 31 398 850 | 51 939 949 | 50 104 000 | 32 947 214 | 16 740 942 | 16 206 272 | 2 995 625 | -4 012 033 |
| X.2010 | 366 559 | 750 395 | 1 116 954 | 1 855 | 105 952 | 107 807 | 13 787 280 | 15 012 041 | -1 091 198 | -555 657 | -1 646 855 | 20 462 505 | 31 560 363 | 52 022 868 | 50 376 013 | 32 119 219 | 16 104 549 | 16 014 670 | 3 032 338 | -4 017 080 |
| XI.2010 | 366 841 | 780 591 | 1 147 432 | 1 855 | 104 401 | 106 256 | 14 045 790 | 15 299 478 | -1 030 507 | -508 927 | -1 539 434 | 20 394 666 | 31 843 790 | 52 238 456 | 50 699 022 | 32 807 477 | 16 284 331 | 16 523 146 | 3 052 133 | -4 009 046 |
| XII.2010 | 400 452 | 767 066 | 1 167 518 | 1 855 | 103 602 | 105 457 | 14 306 325 | 15 579 300 | -1 709 257 | -549 401 | -2 258 658 | 20 449 217 | 31 831 159 | 52 280 376 | 50 021 718 | 33 381 264 | 16 294 947 | 17 086 317 | 3 061 765 | -3 849 555 |
| I.2011 | 426 576 | 750 094 | 1 176 670 | 1 855 | 110 812 | 112 667 | 14 126 577 | 15 415 914 | -1 376 775 | -267 536 | -1 644 311 | 20 501 189 | 31 886 483 | 52 387 672 | 50 743 361 | 32 551 259 | 15 923 252 | 16 628 007 | 3 081 474 | -4 099 099 |
| II.2011 | 419 503 | 751 689 | 1 171 192 | 2 005 | 110 747 | 112 752 | 14 275 687 | 15 559 631 | -1 511 794 | 356 268 | -1 155 526 | 20 456 636 | 31 825 033 | 52 281 669 | 51 126 143 | 32 888 731 | 15 885 700 | 17 003 031 | 3 095 331 | -4 250 046 |
| III.2011 | 402 802 | 753 182 | 1 155 984 | 2 005 | 94 969 | 96 974 | 14 258 772 | 15 511 730 | -1 422 895 | 540 399 | -882 496 | 20 315 050 | 32 019 468 | 52 334 518 | 51 452 022 | 32 485 154 | 15 486 540 | 16 998 614 | 3 113 366 | -4 105 676 |
| IV.2011 | 397 995 | 710 388 | 1 108 383 | 2 005 | 110 566 | 112 571 | 14 153 425 | 15 374 379 | -1 880 770 | 968 989 | -911 781 | 20 241 227 | 32 387 795 | 52 629 022 | 51 717 241 | 32 074 591 | 15 122 342 | 16 952 249 | 3 144 175 | -4 194 817 |
| V.2011 | 399 924 | 706 518 | 1 106 442 | 2 005 | 110 588 | 112 593 | 14 348 023 | 15 567 058 | -2 070 724 | 977 978 | -1 092 746 | 20 211 062 | 32 478 908 | 52 689 970 | 51 597 224 | 32 963 802 | 15 221 914 | 17 741 888 | 3 164 654 | -4 273 589 |
| VI.2011 | 399 815 | 709 631 | 1 109 446 | 2 005 | 110 610 | 112 615 | 14 055 855 | 15 277 916 | -2 202 746 | 920 027 | -1 282 719 | 20 294 682 | 32 540 923 | 52 835 605 | 51 552 886 | 33 592 181 | 15 613 644 | 17 978 537 | 3 171 832 | -4 313 463 |
| VII.2011 | 408 112 | 700 005 | 1 108 117 | 3 162 | 77 580 | 80 742 | 14 368 829 | 15 557 688 | -2 112 781P | 885 076 | -1 227 705P | 20 195 308 | 32 800 738 | 52 996 046 | 51 768 341P | 34 956 249P | 15 462 862 | 19 493 387P | 3 179 421 | -4 370 507 |
| VIII.2011 | 431 629 | 690 689 | 1 122 318 | 8 660 | 84 428 | 93 088 | 15 032 362 | 16 247 768 | -2 179 220 | 1 022 587 | -1 156 633 | 20 156 451 | 32 971 155 | 53 127 606 | 51 970 973 | 36 021 844 | 15 240 254 | 20 781 590 | 3 192 801 | -4 454 610 |
| IX.2011 | 442 007 | 703 057 | 1 145 064 | 11 031 | 98 882 | 109 913 | 14 790 640 | 16 045 617 | -2 288 186 | 1 274 006 | -1 014 180 | 20 051 098 | 33 319 563 | 53 370 661 | 52 356 481 | 35 657 703 | 15 168 749 | 20 488 954 | 3 201 238 | -4 506 722 |
| **Финансови трансакции** | | | | | | | | | | | | | | | | | | | | |
| IX.2010 | 6 754 | -4 032 | 2 722 | - | -8 | -8 | 5 346 | 8 060 | -82 154 | -158 774 | -240 928 | 52 811 | 781 882 | 834 693 | 593 765 | 1 147 296 | 1 422 185 | -274 889 | 11 144 | -277 867 |
| X.2010 | 2 786 | -6 226 | -3 440 | - | 1 919 | 1 919 | 60 623 | 59 102 | 237 108 | -26 674 | 210 434 | -68 258 | 179 186 | 110 928 | 321 362 | -787 863 | -624 510 | -163 353 | 36 713 | -16 054 |
| XI.2010 | 282 | 20 146 | 20 428 | - | -1 563 | -1 563 | 153 012 | 171 877 | 71 937 | 19 810 | 91 747 | -57 135 | 221 180 | 164 045 | 255 792 | 380 620 | 101 789 | 278 831 | 19 795 | -2 416 |
| XII.2010 | 33 611 | -10 085 | 23 526 | - | -811 | -811 | 180 677 | 203 392 | -792 577 | -27 732 | -820 309 | 96 349 | 10 514 | 106 863 | -713 446 | 589 231 | 35 188 | 554 043 | 9 632 | 86 068 |
| I.2011 | 26 124 | -12 605 | 13 519 | - | 7 197 | 7 197 | 42 394 | 63 110 | 328 831 | 297 092 | 625 923 | 57 768 | 103 679 | 161 447 | 787 370 | -508 396 | -334 873 | -173 523 | 19 709 | -276 654 |
| II.2011 | -7 073 | 2 998 | -4 075 | 150 | -76 | 74 | 35 359 | 31 358 | -134 090 | 626 848 | 492 758 | -26 601 | -42 180 | -68 781 | 423 977 | 258 487 | -29 544 | 288 031 | 13 857 | -187 212 |
| III.2011 | -16 701 | 5 254 | -11 447 | - | -15 797 | -15 797 | 18 762 | -8 482 | 86 927 | 195 386 | 282 313 | -134 257 | 225 210 | 90 953 | 373 266 | -269 941 | -362 984 | 93 043 | 18 035 | 129 095 |
| IV.2011 | -4 807 | -37 697 | -42 504 | - | 15 580 | 15 580 | -166 514 | -193 438 | -457 690 | 455 296 | -2 394 | -66 621 | 399 031 | 332 410 | 330 016 | -333 559 | -318 183 | -15 376 | 30 809 | -99 775 |
| V.2011 | 1 929 | -7 204 | -5 275 | - | 4 | 4 | 89 622 | 84 351 | -191 734 | -1 661 | -193 395 | -21 054 | 61 216 | 40 162 | -153 233 | 676 807 | 57 489 | 619 318 | 20 479 | -88 118 |
| VI.2011 | -109 | 3 771 | 3 662 | - | 4 | 4 | -218 122 | -214 456 | -131 132 | -52 754 | -183 886 | 94 977 | 62 261 | 157 238 | -26 648 | 736 392 | 398 917 | 337 475 | 7 178 | -63 187 |
| VII.2011 | 8 297 | -11 303 | -3 006 | 1 157 | -33 057 | -31 900 | 90 152 | 55 246 | 92 849 | -36 879 | 55 970 | -90 115 | 252 568 | 162 453 | 218 423 | 1 086 816 | -176 946 | 1 263 762 | 7 589 | -85 378 |
| VIII.2011 | 23 517 | -7 823 | 15 694 | 5 498 | 6 831 | 12 329 | 250 863 | 278 886 | -65 457 | 145 709 | 80 252 | -31 932 | 192 446 | 160 514 | 240 766 | 686 155 | -207 866 | 894 021 | 13 380 | -94 298 |
| IX.2011 | 10 378 | 3 798 | 14 176 | 2 371 | 14 437 | 16 808 | -7 528 | 23 456 | -104 715 | 224 680 | 119 965 | -102 365 | 299 063 | 196 698 | 316 663 | -345 785 | -146 870 | -198 915 | 8 437 | -19 080 |

**Забележка:** Предварителни данни.

*Източници:* БНБ и други ПФИ.

## 1.6. НАДЗОРНА СТАТИСТИКА

1.6.1. БАЛАНС НА БАНКОВАТА СИСТЕМА КЪМ 30 СЕПТЕМВРИ 2011 Г.

(хил. лв.)

| | Балансова стойност | в това число | | |
|---|---|---|---|---|
| | | левове | евро | други валути |
| **АКТИВИ** | | | | |
| **Парични средства и парични салда при централни банки** | **7 255 506** | **4 832 663** | **2 287 108** | **135 735** |
| **Финансови активи, държани за търгуване** | **1 370 618** | **573 945** | **615 389** | **181 284** |
| Деривати, държани за търгуване | 183 680 | 46 412 | 83 717 | 53 551 |
| Капиталови инструменти | 28 708 | 27 750 | 732 | 226 |
| Дългови инструменти | 1 158 230 | 499 783 | 530 940 | 127 507 |
| Кредити и аванси | 0 | 0 | 0 | 0 |
| **Финансови активи, отчитани по справедлива стойност в печалбата или загубата** | **794 976** | **320 498** | **453 147** | **21 331** |
| Капиталови инструменти | 12 106 | 10 001 | 606 | 1 499 |
| Дългови инструменти | 533 616 | 287 496 | 238 852 | 7 268 |
| Кредити и аванси | 249 254 | 23 001 | 213 689 | 12 564 |
| **Финансови активи на разположение за продажба** | **2 432 444** | **740 993** | **1 439 982** | **251 469** |
| Капиталови инструменти | 152 872 | 137 342 | 6 088 | 9 442 |
| Дългови инструменти | 2 279 572 | 603 651 | 1 433 894 | 242 027 |
| Кредити и аванси | 0 | 0 | 0 | 0 |
| **Кредити и вземания (включително финансов лизинг)** | **60 481 336** | **20 025 016** | **37 825 405** | **2 630 915** |
| Дългови инструменти | 11 256 | 0 | 11 256 | 0 |
| Кредити и аванси | 60 470 080 | 20 025 016 | 37 814 149 | 2 630 915 |
| **Инвестиции, държани до падеж** | **1 681 166** | **484 128** | **881 936** | **315 102** |
| Дългови инструменти | 1 681 166 | 484 128 | 881 936 | 315 102 |
| Кредити и аванси | 0 | 0 | 0 | 0 |
| **Деривати – отчитане на хеджиране** | **0** | **0** | **0** | **0** |
| Хеджиране на справедлива стойност | 0 | 0 | 0 | 0 |
| Хеджиране на паричен поток | 0 | 0 | 0 | 0 |
| Хеджиране на нетна инвестиция в чуждестранна дейност | 0 | 0 | 0 | 0 |
| Хеджиране на справедлива стойност при лихвен риск | 0 | 0 | 0 | 0 |
| Хеджиране на паричен поток при лихвен риск | 0 | 0 | 0 | 0 |
| **Промени в справедливата стойност на хеджирани позиции в портфейл, хеджиран за лихвен риск** | **0** | **0** | **0** | **0** |
| **Материални активи** | **1 357 993** | **1 357 903** | **90** | **0** |
| Имоти, машини и съоръжения | 1 253 671 | 1 253 581 | 90 | 0 |
| Инвестиционни имоти | 104 322 | 104 322 | 0 | 0 |
| **Нематериални активи** | **181 347** | **181 347** | **0** | **0** |
| Репутация | 0 | 0 | 0 | 0 |
| Други нематериални активи | 181 347 | 181 347 | 0 | 0 |
| **Инвестиции в асоциирани, дъщерни и съвместни предприятия (отчитани по метода на собствения капитал, включително репутация)** | **289 053** | **219 402** | **69 651** | **0** |
| **Данъчни активи** | **51 743** | **51 420** | **323** | **0** |
| Текущи данъчни активи | 27 768 | 27 445 | 323 | 0 |
| Отсрочени данъчни активи | 23 975 | 23 975 | 0 | 0 |
| **Други активи** | **419 106** | **346 625** | **63 309** | **9 172** |
| **Нетекущи активи и групи от активи за изваждане от употреба, класифицирани като държани за продажба** | **180 581** | **180 581** | **0** | **0** |
| **ОБЩО АКТИВИ** | **76 495 869** | **29 314 521** | **43 636 340** | **3 545 008** |
| | | | | |
| **ПАСИВИ** | | | | |
| **Депозити от централни банки** | **0** | **0** | **0** | **0** |
| **Финансови пасиви, държани за търгуване** | **139 178** | **24 697** | **65 909** | **48 572** |
| Деривати, държани за търгуване | 139 178 | 24 697 | 65 909 | 48 572 |
| Къси позиции | 0 | 0 | 0 | 0 |
| Депозити на кредитни институции | 0 | 0 | 0 | 0 |
| Депозити, различни от тези на кредитни институции | 0 | 0 | 0 | 0 |
| Дългови сертификати (включително облигации, с намерение за обратно изкупуване в кратък срок) | 0 | 0 | 0 | 0 |
| Други финансови пасиви, държани за търгуване | 0 | 0 | 0 | 0 |
| **Финансови пасиви, отчитани по справедлива стойност в печалбата или загубата** | **276 770** | **87 012** | **158 026** | **31 732** |
| Депозити на кредитни институции | 276 770 | 87 012 | 158 026 | 31 732 |
| Депозити, различни от тези на кредитни институции | 0 | 0 | 0 | 0 |
| Дългови сертификати (включително облигации) | 0 | 0 | 0 | 0 |
| Подчинени пасиви | 0 | 0 | 0 | 0 |

(продължава)





1.6.1. БАЛАНС НА БАНКОВАТА СИСТЕМА КЪМ 30 СЕПТЕМВРИ 2011 Г.

(продължение)

(хил. лв.)

| | Балансова стойност | в това число | | |
|---|---|---|---|---|
| | | левове | евро | други валути |
| Други финансови пасиви, отчитани по справедлива стойност в печалбата или загубата | 0 | 0 | 0 | 0 |
| **Финансови пасиви, отчитани по амортизирана стойност** | **65 302 348** | **28 459 351** | **32 516 385** | **4 326 612** |
| Депозити на кредитни институции | 10 991 341 | 1 794 753 | 8 841 208 | 355 380 |
| Депозити, различни от тези на кредитни институции | 51 710 047 | 26 504 800 | 21 250 696 | 3 954 551 |
| Дългови сертификати (включително облигации) | 512 098 | 40 036 | 472 062 | 0 |
| Подчинени пасиви | 1 893 454 | 52 464 | 1 840 676 | 314 |
| Други финансови пасиви, отчитани по амортизирана стойност | 195 408 | 67 298 | 111 743 | 16 367 |
| **Финансови пасиви, свързани с прехвърлени финансови активи** | **0** | **0** | **0** | **0** |
| **Деривати – отчитане на хеджиране** | **16 429** | **0** | **12 602** | **3 827** |
| Хеджиране на справедлива стойност | 11 222 | 0 | 10 946 | 276 |
| Хеджиране на паричен поток | 0 | 0 | 0 | 0 |
| Хеджиране на нетна инвестиция в чуждестранна дейност | 0 | 0 | 0 | 0 |
| Хеджиране на справедлива стойност при лихвен риск | 0 | 0 | 0 | 0 |
| Хеджиране на паричен поток при лихвен риск | 5 207 | 0 | 1 656 | 3 551 |
| **Промени в справедливата стойност на хеджирани позиции в портфейл, хеджиран за лихвен риск** | **0** | **0** | **0** | **0** |
| **Провизии** | **71 794** | **51 455** | **1 942** | **18 397** |
| Преструктуриране | 0 | 0 | 0 | 0 |
| Неуредени правни въпроси и данъчни искове | 12 653 | 6 919 | 955 | 4 779 |
| Пенсии и други задължения за компенсации след пенсиониране | 19 186 | 19 186 | 0 | 0 |
| Кредитни ангажименти и гаранции | 24 478 | 10 709 | 151 | 13 618 |
| Обременяващи договори | 0 | 0 | 0 | 0 |
| Други провизии | 15 477 | 14 641 | 836 | 0 |
| **Данъчни пасиви** | **60 311** | **59 925** | **384** | **2** |
| Текущи данъчни пасиви | 14 008 | 13 622 | 384 | 2 |
| Отсрочени данъчни пасиви | 46 303 | 46 303 | 0 | 0 |
| **Други пасиви** | **430 255** | **241 947** | **158 003** | **30 305** |
| **Дялов капитал, платим при поискване (например кооперативни акции)** | **0** | **0** | **0** | **0** |
| **Пасиви, включени в групи от пасиви за изваждане от употреба, класифицирани като държани за продажба** | **0** | **0** | **0** | **0** |
| **ОБЩО ПАСИВИ** | **66 297 085** | **28 924 387** | **32 913 251** | **4 459 447** |
| | | | | |
| **КАПИТАЛ И МАЛЦИНСТВЕНО УЧАСТИЕ** | | | | |
| **Емитиран капитал** | **3 651 982** | **3 651 982** | | |
| Внесен капитал | 3 651 982 | 3 651 982 | | |
| Поискан, но невнесен капитал | 0 | 0 | | |
| **Премиен резерв** | **259 361** | **259 361** | | |
| **Друг капитал** | **250** | **250** | | |
| Капиталов компонент на финансови инструменти | 0 | 0 | | |
| Други капиталови инструменти | 250 | 250 | | |
| **Преоценъчни резерви и други оценъчни разлики от:** | **242 582** | **242 582** | | |
| Материални активи | 283 130 | 283 130 | | |
| Нематериални активи | 0 | 0 | | |
| Хеджиране на нетна инвестиция в чуждестранна дейност (ефективна част) | 0 | 0 | | |
| Преизчисляване в чуждестранна валута | 0 | 0 | | |
| Хеджиране на паричен поток (ефективна част) | -3 624 | -3 624 | | |
| Финансови активи на разположение за продажба | -36 924 | -36 924 | | |
| Нетекущи активи или групи от активи за изваждане от употреба, държани за продажба | 0 | 0 | | |
| Други позиции | 0 | 0 | | |
| **Резерви (включително неразпределени печалби)** | **5 560 118** | **5 560 118** | | |
| **Изкупени обратно собствени акции** | **0** | **0** | | |
| **Доход от текущата година** | **484 491** | **484 491** | | |
| **Междинни дивиденти** | **0** | **0** | | |
| **Малцинствено участие** | **0** | **0** | | |
| Преоценъчни резерви и други оценъчни разлики | 0 | 0 | | |
| Други позиции | 0 | 0 | | |
| **ОБЩО КАПИТАЛ** | **10 198 784** | **10 198 784** | | |
| | | | | |
| **ОБЩО ПАСИВИ И КАПИТАЛ** | **76 495 869** | **39 123 171** | **32 913 251** | **4 459 447** |

*Източник:* БНБ.

1.6.2. ОТЧЕТ ЗА ДОХОДИТЕ НА БАНКОВАТА СИСТЕМА КЪМ 30 СЕПТЕМВРИ 2011 г.

(хил. лв.)

| Продължаващи (непреустановени) дейности | Обща сума | в това число | | |
|---|---|---|---|---|
| | | левове | евро | други валути |
| **Финансови и оперативни приходи и разходи** | **2 933 411** | **1 637 001** | **1 256 452** | **39 958** |
| **Приходи от лихви** | **3 775 750** | **1 720 789** | **1 954 779** | **100 182** |
| Парични средства и парични салда при централни банки | 35 | 0 | 35 | 0 |
| Финансови активи, държани за търгуване (ако са отчитани отделно) | 74 202 | 24 600 | 38 850 | 10 752 |
| Финансови активи, отчитани по справедлива стойност в печалбата или загубата (ако са отчитани отделно) | 22 630 | 11 443 | 11 100 | 87 |
| Финансови активи на разположение за продажба | 61 660 | 21 017 | 32 351 | 8 292 |
| Кредити и вземания (включително финансов лизинг) | 3 557 851 | 1 647 775 | 1 844 841 | 65 235 |
| Инвестиции, държани до падеж | 53 745 | 15 945 | 26 309 | 11 491 |
| Деривати – отчитане на хеджиране на лихвен риск | 3 842 | 0 | 1 291 | 2 551 |
| Други активи | 1 785 | 9 | 2 | 1 774 |
| **Разходи за лихви** | **1 602 899** | **708 124** | **816 719** | **78 056** |
| Депозити на централни банки | 0 | 0 | 0 | 0 |
| Финансови пасиви, държани за търгуване (ако са отчитани отделно) | 35 744 | 8 597 | 25 430 | 1 717 |
| Финансови пасиви, отчитани по справедлива стойност в печалбата или загубата (ако са отчитани отделно) | 1 291 | 329 | 879 | 83 |
| Финансови пасиви, отчитани по амортизирана стойност | 1 556 829 | 699 175 | 787 669 | 69 985 |
| Деривати – отчитане на хеджиране на лихвен риск | 8 997 | 0 | 2 738 | 6 259 |
| Други пасиви | 38 | 23 | 3 | 12 |
| **Разходи за акционерен капитал, платим при поискване** | **0** | **0** | | |
| **Приходи от дивиденти** | **8 734** | **8 711** | **6** | **17** |
| Финансови активи, държани за търгуване (ако са отчитани отделно) | 311 | 309 | 0 | 2 |
| Финансови активи, отчитани по справедлива стойност в печалбата или загубата (ако са отчитани отделно) | 496 | 496 | 0 | 0 |
| Финансови активи на разположение за продажба | 7 927 | 7 906 | 6 | 15 |
| **Приходи от такси и комисиони** | **645 283** | **487 854** | **136 946** | **20 483** |
| **Разходи за такси и комисиони** | **65 646** | **44 418** | **18 560** | **2 668** |
| **Нетни реализирани печалби (загуби) от финансови активи и финансови пасиви, отчитани не по справедлива стойност в печалбата или загубата** | **25 739** | **25 739** | | |
| Финансови активи на разположение за продажба | 6 051 | 6 051 | | |
| Кредити и вземания (включително финансов лизинг) | 20 082 | 20 082 | | |
| Инвестиции, държани до падеж | -427 | -427 | | |
| Финансови пасиви, отчитани по амортизирана стойност | 0 | 0 | | |
| Други | 33 | 33 | | |
| **Нетни печалби (загуби) от финансови активи и пасиви, държани за търгуване** | **105 916** | **105 916** | | |
| Капиталови инструменти и свързани с тях деривати | 594 | 594 | | |
| Лихвени инструменти и свързани с тях деривати | 33 105 | 33 105 | | |
| Валутна търговия | 70 526 | 70 526 | | |
| Инструменти за кредитен риск и свързани с тях деривати | 0 | 0 | | |
| Стоки и свързани с тях деривати | 1 709 | 1 709 | | |
| Други (включително хибридни деривати) | -18 | -18 | | |
| **Нетни печалби (загуби) от финансови активи и пасиви, отчитани по справедлива стойност в печалбата или загубата** | **-888** | **-888** | | |
| **Нетни печалби (загуби) от отчитане на хеджиране** | **311** | **311** | | |
| **Нетни валутни разлики** | **7 693** | **7 693** | | |
| **Нетни печалби (загуби) от отписани активи, различни от държаните за продажба** | **-1 042** | **-1 042** | | |
| **Други оперативни приходи** | **47 030** | **47 030** | | |
| **Други оперативни разходи** | **12 570** | **12 570** | | |
| **Административни разходи** | **1 275 423** | | | |
| Разходи за персонал | 542 764 | | | |
| Общи административни разходи | 732 659 | | | |
| **Амортизация** | **168 691** | | | |
| Имоти, машини и съоръжения | 129 340 | | | |
| Инвестиционни имоти | 843 | | | |
| Нематериални активи (различни от репутация) | 38 508 | | | |
| **Провизии** | **5 472** | | | |
| **Обезценка** | **952 674** | | | |
| *Обезценка на финансови активи, отчитани не по справедлива стойност в печалбата или загубата* | *949 885* | | | |
| Финансови активи, отчитани по себестойност (некотирани капиталови финансови активи) | 0 | | | |
| Финансови активи на разположение за продажба | 306 | | | |
| Кредити и вземания (включително финансов лизинг) | 949 579 | | | |

(продължава)





1.6.2. ОТЧЕТ ЗА ДОХОДИТЕ НА БАНКОВАТА СИСТЕМА КЪМ 30 СЕПТЕМВРИ 2011 Г.

(продължение)

(хил. лв.)

| Продължаващи (непреустановени) дейности | Обща сума | в това число | | |
|---|---|---|---|---|
| | | левове | евро | други валути |
| Инвестиции, държани до падеж | 0 | | | |
| *Обезценка на нефинансови активи* | *2 789* | | | |
| Имоти, машини и съоръжения | 2 389 | | | |
| Инвестиционни имоти | 0 | | | |
| Репутация | 0 | | | |
| Нематериални активи (различни от репутация) | 0 | | | |
| Инвестиции в асоциирани и съвместни предприятия, отчитани по метода на собствения капитал | 0 | | | |
| Други | 400 | | | |
| **Отрицателна репутация, призната незабавно в печалбата или загубата** | **0** | | | |
| **Дял от печалбата или загубата в асоциирани и съвместни предприятия, отчитан по метода на собствения капитал** | **14 170** | | | |
| **Печалба или загуба от нетекущи активи и групи от активи за изваждане от употреба, класифицирани като държани за продажба, без да са определени за преустановени дейности** | **-420** | | | |
| **ОБЩО ПЕЧАЛБА ИЛИ ЗАГУБА ОТ ПРОДЪЛЖАВАЩИ (НЕПРЕУСТАНОВЕНИ) ДЕЙНОСТИ ПРЕДИ ДАНЪЧНИ ОТЧИСЛЕНИЯ** | **544 901** | | | |
| **Данъчен разход (приход), свързан с печалбата или загубата от продължаващи (непреустановени) дейности** | **60 410** | | | |
| **ОБЩО ПЕЧАЛБА ИЛИ ЗАГУБА ОТ ПРОДЪЛЖАВАЩИ (НЕПРЕУСТАНОВЕНИ) ДЕЙНОСТИ СЛЕД ДАНЪЧНИ ОТЧИСЛЕНИЯ** | **484 491** | | | |
| **Печалба или загуба след данъчни отчисления от преустановени дейности** | **0** | | | |
| **ОБЩО ПЕЧАЛБА ИЛИ ЗАГУБА СЛЕД ДАНЪЧНИ ОТЧИСЛЕНИЯ И ПРЕУСТАНОВЕНИ ДЕЙНОСТИ** | **484 491** | | | |
| **Печалба или загуба, свързана с малцинствено участие** | **0** | | | |
| **ПЕЧАЛБА ИЛИ ЗАГУБА, СВЪРЗАНА С АКЦИОНЕРИТЕ НА ПРЕДПРИЯТИЕТО-МАЙКА** | **484 491** | | | |

*Източник:* БНБ.

### 1.7. РАЗПРЕДЕЛЕНИЕ НА БАНКИТЕ ПО ГРУПИ*

(към 30 септември 2011 г.)

| | БАЕ | Банка |
|---|---|---|
| **I група** | UNCR9660 | УНИКРЕДИТ БУЛБАНК |
| | STSA9300 | БАНКА ДСК |
| | UBBS9200 | ОБЕДИНЕНА БЪЛГАРСКА БАНКА |
| | RZBB9155 | РАЙФАЙЗЕНБАНК (БЪЛГАРИЯ) |
| | BPBI9920 | ЮРОБАНК И ЕФ ДЖИ БЪЛГАРИЯ |
| **II група** | FINV9150 | ПЪРВА ИНВЕСТИЦИОННА БАНКА |
| | KORP9220 | КОРПОРАТИВНА ТЪРГОВСКА БАНКА |
| | PIRB9170 | БАНКА ПИРЕОС БЪЛГАРИЯ |
| | TTBB9400 | СОСИЕТЕ ЖЕНЕРАЛ ЕКСПРЕСБАНК |
| | CECB9790 | ЦЕНТРАЛНА КООПЕРАТИВНА БАНКА |
| | BUIB9888 | СИБАНК |
| | BUIN9561 | АЛИАНЦ БАНК БЪЛГАРИЯ |
| | CBUN9195 | МКБ ЮНИОНБАНК |
| | NASB9620 | БЪЛГАРСКА БАНКА ЗА РАЗВИТИЕ |
| | IORT9120 | ИНВЕСТБАНК |
| | PRCB9230 | ПРОКРЕДИТ БАНК (БЪЛГАРИЯ) |
| | SOMB9130 | ОБЩИНСКА БАНКА |
| | IABG9470 | ИНТЕРНЕШЪНЪЛ АСЕТ БАНК |
| | BGUS9160 | БЪЛГАРО-АМЕРИКАНСКА КРЕДИТНА БАНКА |
| | DEMI9240 | ТЪРГОВСКА БАНКА Д |
| | BINV9480 | ЕМПОРИКИ БАНК – БЪЛГАРИЯ |
| | CREX9260 | ТОКУДА БАНК |
| | TEXI9545 | ЧПБ ТЕКСИМ |
| | WEBK9310 | НЛБ БАНКА СОФИЯ |
| **III група** | CRBA9898 | АЛФА БАНКА – клон БЪЛГАРИЯ |
| | INGB9145 | ИНГ БАНК Н.В. – клон СОФИЯ |
| | BNPA9440 | БНП ПАРИБА С.А. – клон СОФИЯ |
| | CITI9250 | СИТИ БАНК Н.А. – клон СОФИЯ |
| | TCZB9350 | ТЕ-ДЖЕ ЗИРААТ БАНКАСЪ – клон СОФИЯ |
| | RIBR9210 | РЕГИОНАЛНА ИНВЕСТИЦИОННА БАНКА – клон БЪЛГАРИЯ |
| | ISBK9370 | ИШБАНК ГМБХ – клон СОФИЯ |

* Групирането на банките е само за статистически цели. То не съдържа никакъв елемент на оценка на финансовото им състояние и не следва да се интерпретира като рейтингова система.

*I група* първите пет банки с най-големи активи
*II група* останалите банки
*III група* клонове на чуждестранни банки

*Източник:* БНБ.





### 1.8. КАПИТАЛОВА АДЕКВАТНОСТ НА БАНКИТЕ КЪМ 30 СЕПТЕМВРИ 2011 Г.

(съгласно Наредба № 8 на БНБ)

(хил. лв.)

| Позиции | Първа група | Втора група | Банкова система |
|---|---|---|---|
| **СОБСТВЕН КАПИТАЛ (КАПИТАЛОВА БАЗА)*** | **5 428 041** | **3 779 489** | **9 207 530** |
| **Капитал от първи ред** | **5 414 858** | **3 989 888** | **9 404 746** |
| Капитал | 1 571 926 | 2 339 347 | 3 911 273 |
| Резерви | 3 467 852 | 1 449 087 | 4 916 939 |
| Одитирана печалба за текущата година | 0 | 77 940 | 77 940 |
| Други резерви с общо предназначение | 483 240 | 225 689 | 708 929 |
| (-) Нематериални активи | -108 160 | -63 352 | -171 512 |
| **Капитал от втори ред** | **1 281 335** | **616 772** | **1 898 107** |
| Базисен капитал от втори ред | 378 558 | 261 808 | 640 366 |
| Хибридни инструменти | 177 980 | 39 117 | 217 097 |
| Резерви от преоценка на недвижими имоти, в които се помещава банката | 200 578 | 67 202 | 267 780 |
| Инструменти с неопределена дюрация и други подобни инструменти | 0 | 155 489 | 155 489 |
| Добавъчен капитал от втори ред | 902 777 | 354 964 | 1 257 741 |
| Привилегировани акции с натрупващ се дивидент и фиксиран падеж | 0 | 0 | 0 |
| Подчинен срочен дълг | 902 777 | 354 964 | 1 257 741 |
| (-) Превишение на лимита за подчинен срочен дълг и други подобни инструменти | 0 | 0 | 0 |
| (-) Превишение на лимита за капитал от втори ред | 0 | 0 | 0 |
| **(-) НАМАЛЕНИЯ ОТ КАПИТАЛА ОТ ПЪРВИ И ВТОРИ РЕД** | **-1 268 152** | **-827 171** | **-2 095 323** |
| в т.ч.: (-) от капитала от първи ред | -742 687 | -547 050 | -1 289 737 |
| в т.ч.: (-) от капитала от втори ред | -525 466 | -280 125 | -805 591 |
| Специфични провизии при използване на стандартен подход | -1 173 921 | -604 112 | -1 778 033 |
| **КАПИТАЛ ОТ ПЪРВИ РЕД*** | **4 672 172** | **3 442 842** | **8 115 014** |
| **КАПИТАЛ ОТ ВТОРИ РЕД*** | **755 870** | **336 651** | **1 092 521** |
| **КАПИТАЛОВИ ИЗИСКВАНИЯ** | **3 425 321** | **2 800 534** | **6 225 855** |
| Общи капиталови изисквания за кредитен риск, кредитен риск от контрагента, риск от разсейване и сетълмент риск при свободни доставки | 1 947 135 | 1 663 569 | 3 610 704 |
| Сетълмент риск | 0 | 0 | 0 |
| Общи капиталови изисквания за позиционен, валутен и стоков риск | 27 188 | 16 597 | 43 785 |
| Общи капиталови изисквания за операционен риск | 307 922 | 186 858 | 494 780 |
| Други капиталови изисквания | 1 143 076 | 933 512 | 2 076 588 |
| Превишение (+)/недостиг (-) на собствения капитал | 2 002 720 | 978 955 | 2 981 675 |
| **ОТНОШЕНИЕ НА ОБЩА КАПИТАЛОВА АДЕКВАТНОСТ (%)** | **19.02** | **16.19** | **17.75** |
| **ОТНОШЕНИЕ НА АДЕКВАТНОСТ НА КАПИТАЛА ОТ ПЪРВИ РЕД (%)** | **16.37** | **14.75** | **15.64** |

* Използвани за изчисленията на съотношенията за адекватност на капитала.

*Източник:* БНБ.

### 1.9. ЛИКВИДНОСТ НА БАНКИТЕ КЪМ 30 СЕПТЕМВРИ 2011 Г.
(съгласно Наредба № 11 на БНБ)

(хил. лв.)

| Позиции | Общо | Заложени активи/просрочени активи с 30 или повече дни | На виждане до 7 дни | От 8 дни до 1 месец | Над 1 месец до 3 месеца | Над 3 месеца до 6 месеца | Над 6 месеца до 12 месеца | Над 1 година |
|---|---|---|---|---|---|---|---|---|
| **Първа група** | | | | | | | | |
| ЛИКВИДНИ АКТИВИ | 8 178 014 | 1 064 131 | | | | | | |
| СУМА НА АКТИВИТЕ (входящ поток) | 38 656 215 | 4 971 581 | 9 400 460 | 2 234 634 | 1 255 220 | 1 645 519 | 3 416 999 | 20 703 383 |
| СУМА НА ПАСИВИТЕ (изходящ поток) | 33 438 021 | | 9 774 936 | 4 538 332 | 4 878 389 | 3 549 209 | 4 710 399 | 5 986 756 |
| Коефициент на ликвидните активи (%) | 24.46 | | | | | | | |
| Коефициенти за ликвидност по падежни интервали (%) | | | 96.17 | 42.86 | 15.58 | 15.43 | 23.72 | 116.90 |
| **Втора група** | | | | | | | | |
| ЛИКВИДНИ АКТИВИ | 7 760 435 | 1 292 807 | | | | | | |
| СУМА НА АКТИВИТЕ (входящ поток) | 31 496 110 | 3 171 071 | 9 482 067 | 1 557 619 | 1 607 089 | 1 563 658 | 3 458 114 | 13 827 563 |
| СУМА НА ПАСИВИТЕ (изходящ поток) | 28 306 675 | | 6 497 126 | 3 235 787 | 4 120 213 | 3 570 242 | 4 483 841 | 6 399 466 |
| Коефициент на ликвидните активи (%) | 27.42 | | | | | | | |
| Коефициенти за ликвидност по падежни интервали (%) | | | 145.94 | 137.30 | 57.83 | 28.20 | 39.82 | 113.40 |
| **Трета група** | | | | | | | | |
| ЛИКВИДНИ АКТИВИ | 1 116 656 | 10 693 | | | | | | |
| СУМА НА АКТИВИТЕ (входящ поток) | 3 833 570 | 308 123 | 1 412 942 | 175 292 | 474 194 | 62 380 | 333 125 | 1 375 637 |
| СУМА НА ПАСИВИТЕ (изходящ поток) | 4 045 394 | | 3 046 898 | 351 003 | 181 835 | 298 092 | 167 140 | 426 |
| Коефициент на ликвидните активи (%) | 27.60 | | | | | | | |
| Коефициенти за ликвидност по падежни интервали (%) | | | 46.37 | 6.73 | 17.49 | 2.41 | 12.03 | 53.29 |
| **ОБЩО ЗА БАНКОВАТА СИСТЕМА** | | | | | | | | |
| ЛИКВИДНИ АКТИВИ | 17 055 105 | 2 367 631 | | | | | | |
| СУМА НА АКТИВИТЕ (входящ поток) | 73 985 895 | 8 450 775 | 20 295 469 | 3 967 545 | 3 336 503 | 3 271 557 | 7 208 238 | 35 906 583 |
| СУМА НА ПАСИВИТЕ (изходящ поток) | 65 790 090 | | 19 318 960 | 8 125 122 | 9 180 437 | 7 417 543 | 9 361 380 | 12 386 648 |
| Коефициент на ликвидните активи (%) | 25.92 | | | | | | | |
| Коефициенти за ликвидност по падежни интервали (%) | | | 105.05 | 48.57 | 23.64 | 17.41 | 27.88 | 110.53 |

*Източник:* БНБ.





### 1.10. БАЛАНСИ И ОТЧЕТИ ЗА ДОХОДИТЕ НА БАНКИТЕ ПО ГРУПИ

1.10.1. БАЛАНС НА БАНКИТЕ ОТ ПЪРВА ГРУПА КЪМ 30 СЕПТЕМВРИ 2011 Г.

(хил. лв.)

| | Балансова стойност | в това число | | |
|---|---|---|---|---|
| | | левове | евро | други валути |
| **АКТИВИ** | | | | |
| **Парични средства и парични салда при централни банки** | **3 673 785** | **2 542 992** | **1 067 849** | **62 944** |
| **Финансови активи, държани за търгуване** | **695 020** | **341 873** | **257 863** | **95 284** |
| Деривати, държани за търгуване | 134 782 | 37 634 | 70 415 | 26 733 |
| Капиталови инструменти | 1 148 | 1 148 | 0 | 0 |
| Дългови инструменти | 559 090 | 303 091 | 187 448 | 68 551 |
| Кредити и аванси | 0 | 0 | 0 | 0 |
| **Финансови активи, отчитани по справедлива стойност в печалбата или загубата** | **204 408** | **67 848** | **129 689** | **6 871** |
| Капиталови инструменти | 12 106 | 10 001 | 606 | 1 499 |
| Дългови инструменти | 192 302 | 57 847 | 129 083 | 5 372 |
| Кредити и аванси | 0 | 0 | 0 | 0 |
| **Финансови активи на разположение за продажба** | **711 909** | **394 903** | **159 406** | **157 600** |
| Капиталови инструменти | 42 359 | 36 265 | 2 115 | 3 979 |
| Дългови инструменти | 669 550 | 358 638 | 157 291 | 153 621 |
| Кредити и аванси | 0 | 0 | 0 | 0 |
| **Кредити и вземания (включително финансов лизинг)** | **32 794 634** | **12 778 073** | **19 239 891** | **776 670** |
| Дългови инструменти | 9 680 | 0 | 9 680 | 0 |
| Кредити и аванси | 32 784 954 | 12 778 073 | 19 230 211 | 776 670 |
| **Инвестиции, държани до падеж** | **682 252** | **15 842** | **396 788** | **269 622** |
| Дългови инструменти | 682 252 | 15 842 | 396 788 | 269 622 |
| Кредити и аванси | 0 | 0 | 0 | 0 |
| **Деривати – отчитане на хеджиране** | **0** | **0** | **0** | **0** |
| Хеджиране на справедлива стойност | 0 | 0 | 0 | 0 |
| Хеджиране на паричен поток | 0 | 0 | 0 | 0 |
| Хеджиране на нетна инвестиция в чуждестранна дейност | 0 | 0 | 0 | 0 |
| Хеджиране на справедлива стойност при лихвен риск | 0 | 0 | 0 | 0 |
| Хеджиране на паричен поток при лихвен риск | 0 | 0 | 0 | 0 |
| **Промени в справедливата стойност на хеджирани позиции в портфейл, хеджиран за лихвен риск** | **0** | **0** | **0** | **0** |
| **Материални активи** | **696 365** | **696 365** | **0** | **0** |
| Имоти, машини и съоръжения | 689 480 | 689 480 | 0 | 0 |
| Инвестиционни имоти | 6 885 | 6 885 | 0 | 0 |
| **Нематериални активи** | **108 160** | **108 160** | **0** | **0** |
| Репутация | 0 | 0 | 0 | 0 |
| Други нематериални активи | 108 160 | 108 160 | 0 | 0 |
| **Инвестиции в асоциирани, дъщерни и съвместни предприятия (отчитани по метода на собствения капитал, включително репутация)** | **68 024** | **68 024** | **0** | **0** |
| **Данъчни активи** | **22 095** | **22 095** | **0** | **0** |
| Текущи данъчни активи | 14 503 | 14 503 | 0 | 0 |
| Отсрочени данъчни активи | 7 592 | 7 592 | 0 | 0 |
| **Други активи** | **130 160** | **117 914** | **11 499** | **747** |
| **Нетекущи активи и групи от активи за изваждане от употреба, класифицирани като държани за продажба** | **35 008** | **35 008** | **0** | **0** |
| **ОБЩО АКТИВИ** | **39 821 820** | **17 189 097** | **21 262 985** | **1 369 738** |
| **ПАСИВИ** | | | | |
| **Депозити от централни банки** | **0** | **0** | **0** | **0** |
| **Финансови пасиви, държани за търгуване** | **104 637** | **22 767** | **57 563** | **24 307** |
| Деривати, държани за търгуване | 104 637 | 22 767 | 57 563 | 24 307 |
| Къси позиции | 0 | 0 | 0 | 0 |
| Депозити на кредитни институции | 0 | 0 | 0 | 0 |
| Депозити, различни от тези на кредитни институции | 0 | 0 | 0 | 0 |
| Дългови сертификати (включително облигации, с намерение за обратно изкупуване в кратък срок) | 0 | 0 | 0 | 0 |
| Други финансови пасиви, държани за търгуване | 0 | 0 | 0 | 0 |
| **Финансови пасиви, отчитани по справедлива стойност в печалбата или загубата** | **0** | **0** | **0** | **0** |
| Депозити на кредитни институции | 0 | 0 | 0 | 0 |
| Депозити, различни от тези на кредитни институции | 0 | 0 | 0 | 0 |
| Дългови сертификати (включително облигации) | 0 | 0 | 0 | 0 |
| Подчинени пасиви | 0 | 0 | 0 | 0 |

(продължава)

1.10.1. БАЛАНС НА БАНКИТЕ ОТ ПЪРВА ГРУПА КЪМ 30 СЕПТЕМВРИ 2011 г.
(продължение)

(хил. лв.)

| | Балансова стойност | в това число | | |
|---|---|---|---|---|
| | | левове | евро | други валути |
| Други финансови пасиви, отчитани по справедлива стойност в печалбата или загубата | 0 | 0 | 0 | 0 |
| **Финансови пасиви, отчитани по амортизирана стойност** | **33 269 176** | **15 594 675** | **15 726 038** | **1 948 463** |
| Депозити на кредитни институции | 4 593 013 | 948 718 | 3 540 633 | 103 662 |
| Депозити, различни от тези на кредитни институции | 27 134 287 | 14 556 424 | 10 733 062 | 1 844 801 |
| Дългови сертификати (включително облигации) | 219 029 | 40 036 | 178 993 | 0 |
| Подчинени пасиви | 1 284 077 | 25 069 | 1 259 008 | 0 |
| Други финансови пасиви, отчитани по амортизирана стойност | 38 770 | 24 428 | 14 342 | 0 |
| **Финансови пасиви, свързани с прехвърлени финансови активи** | **0** | **0** | **0** | **0** |
| **Деривати – отчитане на хеджиране** | **16 153** | **0** | **12 602** | **3 551** |
| Хеджиране на справедлива стойност | 10 946 | 0 | 10 946 | 0 |
| Хеджиране на паричен поток | 0 | 0 | 0 | 0 |
| Хеджиране на нетна инвестиция в чуждестранна дейност | 0 | 0 | 0 | 0 |
| Хеджиране на справедлива стойност при лихвен риск | 0 | 0 | 0 | 0 |
| Хеджиране на паричен поток при лихвен риск | 5 207 | 0 | 1 656 | 3 551 |
| **Промени в справедливата стойност на хеджирани позиции в портфейл, хеджиран за лихвен риск** | **0** | **0** | **0** | **0** |
| **Провизии** | **64 208** | **44 024** | **1 801** | **18 383** |
| Преструктуриране | 0 | 0 | 0 | 0 |
| Неуредени правни въпроси и данъчни искове | 12 589 | 6 863 | 954 | 4 772 |
| Пенсии и други задължения за компенсации след пенсиониране | 15 547 | 15 547 | 0 | 0 |
| Кредитни ангажименти и гаранции | 20 946 | 7 324 | 11 | 13 611 |
| Обременяващи договори | 0 | 0 | 0 | 0 |
| Други провизии | 15 126 | 14 290 | 836 | 0 |
| **Данъчни пасиви** | **40 144** | **40 144** | **0** | **0** |
| Текущи данъчни пасиви | 6 653 | 6 653 | 0 | 0 |
| Отсрочени данъчни пасиви | 33 491 | 33 491 | 0 | 0 |
| **Други пасиви** | **233 945** | **137 925** | **89 163** | **6 857** |
| **Дялов капитал, платим при поискване (например кооперативни акции)** | **0** | **0** | **0** | **0** |
| **Пасиви, включени в групи от пасиви за изваждане от употреба, класифицирани като държани за продажба** | **0** | **0** | **0** | **0** |
| **ОБЩО ПАСИВИ** | **33 728 263** | **15 839 535** | **15 887 167** | **2 001 561** |
| | | | | |
| **КАПИТАЛ И МАЛЦИНСТВЕНО УЧАСТИЕ** | | | | |
| **Емитиран капитал** | **1 571 926** | **1 571 926** | | |
| Внесен капитал | 1 571 926 | 1 571 926 | | |
| Поискан, но невнесен капитал | 0 | 0 | | |
| **Премиен резерв** | **0** | **0** | | |
| **Друг капитал** | **0** | **0** | | |
| Капиталов компонент на финансови инструменти | 0 | 0 | | |
| Други капиталови инструменти | 0 | 0 | | |
| **Преоценъчни резерви и други оценъчни разлики от:** | **191 195** | **191 195** | | |
| Материални активи | 214 598 | 214 598 | | |
| Нематериални активи | 0 | 0 | | |
| Хеджиране на нетна инвестиция в чуждестранна дейност (ефективна част) | 0 | 0 | | |
| Преизчисляване в чуждестранна валута | 0 | 0 | | |
| Хеджиране на паричен поток (ефективна част) | -3 624 | -3 624 | | |
| Финансови активи на разположение за продажба | -19 779 | -19 779 | | |
| Нетекущи активи или групи от активи за изваждане от употреба, държани за продажба | 0 | 0 | | |
| Други позиции | 0 | 0 | | |
| **Резерви (включително неразпределени печалби)** | **4 019 976** | **4 019 976** | | |
| **Изкупени обратно собствени акции** | **0** | **0** | | |
| **Доход от текущата година** | **310 460** | **310 460** | | |
| **Междинни дивиденти** | **0** | **0** | | |
| **Малцинствено участие** | **0** | **0** | | |
| Преоценъчни резерви и други оценъчни разлики | 0 | 0 | | |
| Други позиции | 0 | 0 | | |
| **ОБЩО КАПИТАЛ** | **6 093 557** | **6 093 557** | | |
| | | | | |
| **ОБЩО ПАСИВИ И КАПИТАЛ** | **39 821 820** | **21 933 092** | **15 887 167** | **2 001 561** |

*Източник:* БНБ.





1.10.2. ОТЧЕТ ЗА ДОХОДИТЕ НА БАНКИТЕ ОТ ПЪРВА ГРУПА КЪМ 30 СЕПТЕМВРИ 2011 г.

(хил. лв.)

| Продължаващи (непреустановени) дейности | Обща сума | в това число | | |
|---|---|---|---|---|
| | | левове | евро | други валути |
| **Финансови и оперативни приходи и разходи** | **1 768 411** | **1 076 268** | **671 473** | **20 670** |
| **Приходи от лихви** | **2 102 339** | **1 078 380** | **979 250** | **44 709** |
| Парични средства и парични салда при централни банки | 0 | 0 | 0 | 0 |
| Финансови активи, държани за търгуване (ако са отчитани отделно) | 59 766 | 19 838 | 29 604 | 10 324 |
| Финансови активи, отчитани по справедлива стойност в печалбата или загубата (ако са отчитани отделно) | 8 388 | 3 246 | 5 118 | 24 |
| Финансови активи на разположение за продажба | 26 524 | 11 524 | 8 615 | 6 385 |
| Кредити и вземания (включително финансов лизинг) | 1 979 122 | 1 043 168 | 920 390 | 15 564 |
| Инвестиции, държани до падеж | 24 686 | 595 | 14 230 | 9 861 |
| Деривати отчитане на хеджиране на лихвен риск | 3 842 | 0 | 1 291 | 2 551 |
| Други активи | 11 | 9 | 2 | 0 |
| **Разходи за лихви** | **744 236** | **355 383** | **356 980** | **31 873** |
| Депозити на централни банки | 0 | 0 | 0 | 0 |
| Финансови пасиви, държани за търгуване (ако са отчитани отделно) | 34 905 | 8 543 | 24 849 | 1 513 |
| Финансови пасиви, отчитани по справедлива стойност в печалбата или загубата (ако са отчитани отделно) | 0 | 0 | 0 | 0 |
| Финансови пасиви, отчитани по амортизирана стойност | 700 332 | 346 838 | 329 393 | 24 101 |
| Деривати отчитане на хеджиране на лихвен риск | 8 997 | 0 | 2 738 | 6 259 |
| Други пасиви | 2 | 2 | 0 | 0 |
| **Разходи за акционерен капитал, платим при поискване** | **0** | **0** | | |
| **Приходи от дивиденти** | **3 064** | **3 051** | **0** | **13** |
| Финансови активи, държани за търгуване (ако са отчитани отделно) | 98 | 98 | 0 | 0 |
| Финансови активи, отчитани по справедлива стойност в печалбата или загубата (ако са отчитани отделно) | 210 | 210 | 0 | 0 |
| Финансови активи на разположение за продажба | 2 756 | 2 743 | 0 | 13 |
| **Приходи от такси и комисиони** | **372 183** | **303 232** | **59 526** | **9 425** |
| **Разходи за такси и комисиони** | **35 983** | **24 056** | **10 323** | **1 604** |
| **Нетни реализирани печалби (загуби) от финансови активи и финансови пасиви, отчитани не по справедлива стойност в печалбата или загубата** | **2 428** | **2 428** | | |
| Финансови активи на разположение за продажба | 2 364 | 2 364 | | |
| Кредити и вземания (включително финансов лизинг) | 64 | 64 | | |
| Инвестиции, държани до падеж | 0 | 0 | | |
| Финансови пасиви, отчитани по амортизирана стойност | 0 | 0 | | |
| Други | 0 | 0 | | |
| **Нетни печалби (загуби) от финансови активи и пасиви, държани за търгуване** | **58 208** | **58 208** | | |
| Капиталови инструменти и свързани с тях деривати | -279 | -279 | | |
| Лихвени инструменти и свързани с тях деривати | 23 031 | 23 031 | | |
| Валутна търговия | 33 747 | 33 747 | | |
| Инструменти за кредитен риск и свързани с тях деривати | 0 | 0 | | |
| Стоки и свързани с тях деривати | 1 709 | 1 709 | | |
| Други (включително хибридни деривати) | 0 | 0 | | |
| **Нетни печалби (загуби) от финансови активи и пасиви, отчитани по справедлива стойност в печалбата или загубата** | **-1 686** | **-1 686** | | |
| **Нетни печалби (загуби) от отчитане на хеджиране** | **311** | **311** | | |
| **Нетни валутни разлики** | **-4 508** | **-4 508** | | |
| **Нетни печалби (загуби) от отписани активи, различни от държаните за продажба** | **582** | **582** | | |
| **Други оперативни приходи** | **18 890** | **18 890** | | |
| **Други оперативни разходи** | **3 181** | **3 181** | | |
| **Административни разходи** | **649 144** | | | |
| Разходи за персонал | 283 322 | | | |
| Общи административни разходи | 365 822 | | | |
| **Амортизация** | **93 895** | | | |
| Имоти, машини и съоръжения | 67 199 | | | |
| Инвестиционни имоти | 10 | | | |
| Нематериални активи (различни от репутация) | 26 686 | | | |
| **Провизии** | **-894** | | | |
| **Обезценка** | **696 261** | | | |
| *Обезценка на финансови активи, отчитани не по справедлива стойност в печалбата или загубата* | *696 199* | | | |
| Финансови активи, отчитани по себестойност (некотирани капиталови финансови активи) | 0 | | | |
| Финансови активи на разположение за продажба | -21 | | | |
| Кредити и вземания (включително финансов лизинг) | 696 220 | | | |

(продължава)

1.10.2. ОТЧЕТ ЗА ДОХОДИТЕ НА БАНКИТЕ ОТ ПЪРВА ГРУПА КЪМ 30 СЕПТЕМВРИ 2011 г.
(продължение)

(хил. лв.)

| Продължаващи (непреустановени) дейности | Обща сума | в това число | | |
|---|---|---|---|---|
| | | левове | евро | други валути |
| Инвестиции, държани до падеж | 0 | | | |
| *Обезценка на нефинансови активи* | *62* | | | |
| Имоти, машини и съоръжения | 62 | | | |
| Инвестиционни имоти | 0 | | | |
| Репутация | 0 | | | |
| Нематериални активи (различни от репутация) | 0 | | | |
| Инвестиции в асоциирани и съвместни предприятия, отчитани по метода на собствения капитал | 0 | | | |
| Други | 0 | | | |
| **Отрицателна репутация, призната незабавно в печалбата или загубата** | **0** | | | |
| **Дял от печалбата или загубата в асоциирани и съвместни предприятия, отчитан по метода на собствения капитал** | **14 170** | | | |
| **Печалба или загуба от нетекущи активи и групи от активи за изваждане от употреба, класифицирани като държани за продажба, без да са определени за преустановени дейности** | **-167** | | | |
| **ОБЩО ПЕЧАЛБА ИЛИ ЗАГУБА ОТ ПРОДЪЛЖАВАЩИ (НЕПРЕУСТАНОВЕНИ) ДЕЙНОСТИ ПРЕДИ ДАНЪЧНИ ОТЧИСЛЕНИЯ** | **344 008** | | | |
| **Данъчен разход (приход), свързан с печалбата или загубата от продължаващи (непреустановени) дейности** | **33 548** | | | |
| **ОБЩО ПЕЧАЛБА ИЛИ ЗАГУБА ОТ ПРОДЪЛЖАВАЩИ (НЕПРЕУСТАНОВЕНИ) ДЕЙНОСТИ СЛЕД ДАНЪЧНИ ОТЧИСЛЕНИЯ** | **310 460** | | | |
| **Печалба или загуба след данъчни отчисления от преустановени дейности** | **0** | | | |
| **ОБЩО ПЕЧАЛБА ИЛИ ЗАГУБА СЛЕД ДАНЪЧНИ ОТЧИСЛЕНИЯ И ПРЕУСТАНОВЕНИ ДЕЙНОСТИ** | **310 460** | | | |
| **Печалба или загуба, свързана с малцинствено участие** | **0** | | | |
| **ПЕЧАЛБА ИЛИ ЗАГУБА, СВЪРЗАНА С АКЦИОНЕРИТЕ НА ПРЕДПРИЯТИЕТО-МАЙКА** | **310 460** | | | |

*Източник:* БНБ.





1.10.3. БАЛАНС НА БАНКИТЕ ОТ ВТОРА ГРУПА КЪМ 30 СЕПТЕМВРИ 2011 Г.

(хил. лв.)

| | Балансова стойност | в това число | | |
|---|---|---|---|---|
| | | левове | евро | други валути |
| **АКТИВИ** | | | | |
| **Парични средства и парични салда при централни банки** | **3 370 754** | **2 174 654** | **1 126 368** | **69 732** |
| **Финансови активи, държани за търгуване** | **497 532** | **189 853** | **263 615** | **44 064** |
| Деривати, държани за търгуване | 29 836 | 5 172 | 11 023 | 13 641 |
| Капиталови инструменти | 27 560 | 26 602 | 732 | 226 |
| Дългови инструменти | 440 136 | 158 079 | 251 860 | 30 197 |
| Кредити и аванси | 0 | 0 | 0 | 0 |
| **Финансови активи, отчитани по справедлива стойност в печалбата или загубата** | **341 314** | **229 649** | **109 769** | **1 896** |
| Капиталови инструменти | 0 | 0 | 0 | 0 |
| Дългови инструменти | 341 314 | 229 649 | 109 769 | 1 896 |
| Кредити и аванси | 0 | 0 | 0 | 0 |
| **Финансови активи на разположение за продажба** | **1 422 840** | **321 468** | **1 007 503** | **93 869** |
| Капиталови инструменти | 110 163 | 100 727 | 3 973 | 5 463 |
| Дългови инструменти | 1 312 677 | 220 741 | 1 003 530 | 88 406 |
| Кредити и аванси | 0 | 0 | 0 | 0 |
| **Кредити и вземания (включително финансов лизинг)** | **24 770 052** | **6 858 256** | **16 076 173** | **1 835 623** |
| Дългови инструменти | 1 576 | 0 | 1 576 | 0 |
| Кредити и аванси | 24 768 476 | 6 858 256 | 16 074 597 | 1 835 623 |
| **Инвестиции, държани до падеж** | **998 914** | **468 286** | **485 148** | **45 480** |
| Дългови инструменти | 998 914 | 468 286 | 485 148 | 45 480 |
| Кредити и аванси | 0 | 0 | 0 | 0 |
| **Деривати – отчитане на хеджиране** | **0** | **0** | **0** | **0** |
| Хеджиране на справедлива стойност | 0 | 0 | 0 | 0 |
| Хеджиране на паричен поток | 0 | 0 | 0 | 0 |
| Хеджиране на нетна инвестиция в чуждестранна дейност | 0 | 0 | 0 | 0 |
| Хеджиране на справедлива стойност при лихвен риск | 0 | 0 | 0 | 0 |
| Хеджиране на паричен поток при лихвен риск | 0 | 0 | 0 | 0 |
| **Промени в справедливата стойност на хеджирани позиции в портфейл, хеджиран за лихвен риск** | **0** | **0** | **0** | **0** |
| **Материални активи** | **623 865** | **623 837** | **28** | **0** |
| Имоти, машини и съоръжения | 526 428 | 526 400 | 28 | 0 |
| Инвестиционни имоти | 97 437 | 97 437 | 0 | 0 |
| **Нематериални активи** | **63 352** | **63 352** | **0** | **0** |
| Репутация | 0 | 0 | 0 | 0 |
| Други нематериални активи | 63 352 | 63 352 | 0 | 0 |
| **Инвестиции в асоциирани, дъщерни и съвместни предприятия (отчитани по метода на собствения капитал, включително репутация)** | **221 029** | **151 378** | **69 651** | **0** |
| **Данъчни активи** | **12 804** | **12 481** | **323** | **0** |
| Текущи данъчни активи | 11 449 | 11 126 | 323 | 0 |
| Отсрочени данъчни активи | 1 355 | 1 355 | 0 | 0 |
| **Други активи** | **239 417** | **208 811** | **27 218** | **3 388** |
| **Нетекущи активи и групи от активи за изваждане от употреба, класифицирани като държани за продажба** | **145 573** | **145 573** | **0** | **0** |
| **ОБЩО АКТИВИ** | **32 707 446** | **11 447 598** | **19 165 796** | **2 094 052** |
| **ПАСИВИ** | | | | |
| **Депозити от централни банки** | **0** | **0** | **0** | **0** |
| **Финансови пасиви, държани за търгуване** | **20 232** | **1 834** | **6 615** | **11 783** |
| Деривати, държани за търгуване | 20 232 | 1 834 | 6 615 | 11 783 |
| Къси позиции | 0 | 0 | 0 | 0 |
| Депозити на кредитни институции | 0 | 0 | 0 | 0 |
| Депозити, различни от тези на кредитни институции | 0 | 0 | 0 | 0 |
| Дългови сертификати (включително облигации, с намерение за обратно изкупуване в кратък срок) | 0 | 0 | 0 | 0 |
| Други финансови пасиви, държани за търгуване | 0 | 0 | 0 | 0 |
| **Финансови пасиви, отчитани по справедлива стойност в печалбата или загубата** | **0** | **0** | **0** | **0** |
| Депозити на кредитни институции | 0 | 0 | 0 | 0 |
| Депозити, различни от тези на кредитни институции | 0 | 0 | 0 | 0 |
| Дългови сертификати (включително облигации) | 0 | 0 | 0 | 0 |
| Подчинени пасиви | 0 | 0 | 0 | 0 |
| Други финансови пасиви, отчитани по справедлива стойност в печалбата или загубата | 0 | 0 | 0 | 0 |
| **Финансови пасиви, отчитани по амортизирана стойност** | **28 279 029** | **11 776 576** | **14 245 078** | **2 257 375** |

(продължава)

1.10.3. БАЛАНС НА БАНКИТЕ ОТ ВТОРА ГРУПА КЪМ 30 СЕПТЕМВРИ 2011 г.
(продължение)

(хил. лв.)

| | Балансова стойност | в това число | | |
|---|---|---|---|---|
| | | левове | евро | други валути |
| Депозити на кредитни институции | 4 562 158 | 560 293 | 3 774 347 | 227 518 |
| Депозити, различни от тези на кредитни институции | 22 657 787 | 11 146 018 | 9 498 593 | 2 013 176 |
| Дългови сертификати (включително облигации) | 293 069 | 0 | 293 069 | 0 |
| Подчинени пасиви | 609 377 | 27 395 | 581 668 | 314 |
| Други финансови пасиви, отчитани по амортизирана стойност | 156 638 | 42 870 | 97 401 | 16 367 |
| **Финансови пасиви, свързани с прехвърлени финансови активи** | **0** | **0** | **0** | **0** |
| **Деривати – отчитане на хеджиране** | **276** | **0** | **0** | **276** |
| Хеджиране на справедлива стойност | 276 | 0 | 0 | 276 |
| Хеджиране на паричен поток | 0 | 0 | 0 | 0 |
| Хеджиране на нетна инвестиция в чуждестранна дейност | 0 | 0 | 0 | 0 |
| Хеджиране на справедлива стойност при лихвен риск | 0 | 0 | 0 | 0 |
| Хеджиране на паричен поток при лихвен риск | 0 | 0 | 0 | 0 |
| **Промени в справедливата стойност на хеджирани позиции в портфейл, хеджиран за лихвен риск** | **0** | **0** | **0** | **0** |
| **Провизии** | **7 414** | **7 259** | **141** | **14** |
| Преструктуриране | 0 | 0 | 0 | 0 |
| Неуредени правни въпроси и данъчни искове | 12 | 4 | 1 | 7 |
| Пенсии и други задължения за компенсации след пенсиониране | 3 556 | 3 556 | 0 | 0 |
| Кредитни ангажименти и гаранции | 3 532 | 3 385 | 140 | 7 |
| Обременяващи договори | 0 | 0 | 0 | 0 |
| Други провизии | 314 | 314 | 0 | 0 |
| **Данъчни пасиви** | **20 113** | **19 727** | **384** | **2** |
| Текущи данъчни пасиви | 7 307 | 6 921 | 384 | 2 |
| Отсрочени данъчни пасиви | 12 806 | 12 806 | 0 | 0 |
| **Други пасиви** | **142 608** | **90 587** | **37 695** | **14 326** |
| **Дялов капитал, платим при поискване (например кооперативни акции)** | **0** | **0** | **0** | **0** |
| **Пасиви, включени в групи от пасиви за изваждане от употреба, класифицирани като държани за продажба** | **0** | **0** | **0** | **0** |
| **ОБЩО ПАСИВИ** | **28 469 672** | **11 895 983** | **14 289 913** | **2 283 776** |
| **КАПИТАЛ И МАЛЦИНСТВЕНО УЧАСТИЕ** | | | | |
| **Емитиран капитал** | **2 080 056** | **2 080 056** | | |
| Внесен капитал | 2 080 056 | 2 080 056 | | |
| Поискан, но невнесен капитал | 0 | 0 | | |
| **Премиен резерв** | **259 361** | **259 361** | | |
| **Друг капитал** | **0** | **0** | | |
| Капиталов компонент на финансови инструменти | 0 | 0 | | |
| Други капиталови инструменти | 0 | 0 | | |
| **Преоценъчни резерви и други оценъчни разлики от:** | **54 276** | **54 276** | | |
| Материални активи | 68 095 | 68 095 | | |
| Нематериални активи | 0 | 0 | | |
| Хеджиране на нетна инвестиция в чуждестранна дейност (ефективна част) | 0 | 0 | | |
| Преизчисляване в чуждестранна валута | 0 | 0 | | |
| Хеджиране на паричен поток (ефективна част) | 0 | 0 | | |
| Финансови активи на разположение за продажба | -13 819 | -13 819 | | |
| Нетекущи активи или групи от активи за изваждане от употреба, държани за продажба | 0 | 0 | | |
| Други позиции | 0 | 0 | | |
| **Резерви (включително неразпределени печалби)** | **1 653 787** | **1 653 787** | | |
| **Изкупени обратно собствени акции** | **0** | **0** | | |
| **Доход от текущата година** | **190 294** | **190 294** | | |
| **Междинни дивиденти** | **0** | **0** | | |
| **Малцинствено участие** | **0** | **0** | | |
| Преоценъчни резерви и други оценъчни разлики | 0 | 0 | | |
| Други позиции | 0 | 0 | | |
| **ОБЩО КАПИТАЛ** | **4 237 774** | **4 237 774** | | |
| **ОБЩО ПАСИВИ И КАПИТАЛ** | **32 707 446** | **16 133 757** | **14 289 913** | **2 283 776** |

*Източник:* БНБ.





1.10.4. ОТЧЕТ ЗА ДОХОДИТЕ НА БАНКИТЕ ОТ ВТОРА ГРУПА КЪМ 30 СЕПТЕМВРИ 2011 Г.

(хил. лв.)

| Продължаващи (непреустановени) дейности | Обща сума | в това число | | |
|---|---|---|---|---|
| | | левове | евро | други валути |
| **Финансови и оперативни приходи и разходи** | **1 054 963** | **532 242** | **507 533** | **15 188** |
| **Приходи от лихви** | **1 545 925** | **619 215** | **874 101** | **52 609** |
| Парични средства и парични салда при централни банки | 35 | 0 | 35 | 0 |
| Финансови активи, държани за търгуване (ако са отчитани отделно) | 8 409 | 3 588 | 4 752 | 69 |
| Финансови активи, отчитани по справедлива стойност в печалбата или загубата (ако са отчитани отделно) | 12 276 | 8 123 | 4 115 | 38 |
| Финансови активи на разположение за продажба | 28 561 | 8 578 | 18 076 | 1 907 |
| Кредити и вземания (включително финансов лизинг) | 1 467 585 | 583 576 | 835 044 | 48 965 |
| Инвестиции, държани до падеж | 29 059 | 15 350 | 12 079 | 1 630 |
| Деривати – отчитане на хеджиране на лихвен риск | 0 | 0 | 0 | 0 |
| Други активи | 0 | 0 | 0 | 0 |
| **Разходи за лихви** | **805 638** | **329 142** | **431 337** | **45 159** |
| Депозити на централни банки | 0 | 0 | 0 | 0 |
| Финансови пасиви, държани за търгуване (ако са отчитани отделно) | 0 | 0 | 0 | 0 |
| Финансови пасиви, отчитани по справедлива стойност в печалбата или загубата (ако са отчитани отделно) | 0 | 0 | 0 | 0 |
| Финансови пасиви, отчитани по амортизирана стойност | 805 607 | 329 121 | 431 337 | 45 149 |
| Деривати – отчитане на хеджиране на лихвен риск | 0 | 0 | 0 | 0 |
| Други пасиви | 31 | 21 | 0 | 10 |
| **Разходи за акционерен капитал, платим при поискване** | **0** | **0** | | |
| **Приходи от дивиденти** | **5 615** | **5 605** | **6** | **4** |
| Финансови активи, държани за търгуване (ако са отчитани отделно) | 213 | 211 | 0 | 2 |
| Финансови активи, отчитани по справедлива стойност в печалбата или загубата (ако са отчитани отделно) | 286 | 286 | 0 | 0 |
| Финансови активи на разположение за продажба | 5 116 | 5 108 | 6 | 2 |
| **Приходи от такси и комисиони** | **251 444** | **170 639** | **72 124** | **8 681** |
| **Разходи за такси и комисиони** | **27 254** | **18 946** | **7 361** | **947** |
| **Нетни реализирани печалби (загуби) от финансови активи и финансови пасиви, отчитани не по справедлива стойност в печалбата или загубата** | **22 485** | **22 485** | | |
| Финансови активи на разположение за продажба | 2 861 | 2 861 | | |
| Кредити и вземания (включително финансов лизинг) | 20 018 | 20 018 | | |
| Инвестиции, държани до падеж | -427 | -427 | | |
| Финансови пасиви, отчитани по амортизирана стойност | 0 | 0 | | |
| Други | 33 | 33 | | |
| **Нетни печалби (загуби) от финансови активи и пасиви, държани за търгуване** | **38 456** | **38 456** | | |
| Капиталови инструменти и свързани с тях деривати | 873 | 873 | | |
| Лихвени инструменти и свързани с тях деривати | 9 070 | 9 070 | | |
| Валутна търговия | 28 531 | 28 531 | | |
| Инструменти за кредитен риск и свързани с тях деривати | 0 | 0 | | |
| Стоки и свързани с тях деривати | 0 | 0 | | |
| Други (включително хибридни деривати) | -18 | -18 | | |
| **Нетни печалби (загуби) от финансови активи и пасиви, отчитани по справедлива стойност в печалбата или загубата** | **649** | **649** | | |
| **Нетни печалби (загуби) от отчитане на хеджиране** | **0** | **0** | | |
| **Нетни валутни разлики** | **10 487** | **10 487** | | |
| **Нетни печалби (загуби) от отписани активи, различни от държаните за продажба** | **-1 645** | **-1 645** | | |
| **Други оперативни приходи** | **22 915** | **22 915** | | |
| **Други оперативни разходи** | **8 476** | **8 476** | | |
| **Административни разходи** | **548 095** | | | |
| Разходи за персонал | 228 727 | | | |
| Общи административни разходи | 319 368 | | | |
| **Амортизация** | **66 543** | | | |
| Имоти, машини и съоръжения | 54 885 | | | |
| Инвестиционни имоти | 833 | | | |
| Нематериални активи (различни от репутация) | 10 825 | | | |
| **Провизии** | **6 355** | | | |
| **Обезценка** | **218 433** | | | |
| *Обезценка на финансови активи, отчитани не по справедлива стойност в печалбата или загубата* | *218 013* | | | |
| Финансови активи, отчитани по себестойност (некотирани капиталови финансови активи) | 0 | | | |
| Финансови активи на разположение за продажба | 327 | | | |
| Кредити и вземания (включително финансов лизинг) | 217 686 | | | |

(продължава)

1.10.4. ОТЧЕТ ЗА ДОХОДИТЕ НА БАНКИТЕ ОТ ВТОРА ГРУПА КЪМ 30 СЕПТЕМВРИ 2011 г.
(продължение)

(хил. лв.)

| Продължаващи (непреустановени) дейности | Обща сума | в това число | | |
|---|---|---|---|---|
| | | левове | евро | други валути |
| Инвестиции, държани до падеж | 0 | | | |
| *Обезценка на нефинансови активи* | *420* | | | |
| Имоти, машини и съоръжения | 20 | | | |
| Инвестиционни имоти | 0 | | | |
| Репутация | 0 | | | |
| Нематериални активи (различни от репутация) | 0 | | | |
| Инвестиции в асоциирани и съвместни предприятия, отчитани по метода на собствения капитал | 0 | | | |
| Други | 400 | | | |
| **Отрицателна репутация, призната незабавно в печалбата или загубата** | **0** | | | |
| **Дял от печалбата или загубата в асоциирани и съвместни предприятия, отчитан по метода на собствения капитал** | **0** | | | |
| **Печалба или загуба от нетекущи активи и групи от активи за изваждане от употреба, класифицирани като държани за продажба, без да са определени за преустановени дейности** | **-253** | | | |
| **ОБЩО ПЕЧАЛБА ИЛИ ЗАГУБА ОТ ПРОДЪЛЖАВАЩИ (НЕПРЕУСТАНОВЕНИ) ДЕЙНОСТИ ПРЕДИ ДАНЪЧНИ ОТЧИСЛЕНИЯ** | **215 284** | | | |
| **Данъчен разход (приход), свързан с печалбата или загубата от продължаващи (непреустановени) дейности** | **24 990** | | | |
| **ОБЩО ПЕЧАЛБА ИЛИ ЗАГУБА ОТ ПРОДЪЛЖАВАЩИ (НЕПРЕУСТАНОВЕНИ) ДЕЙНОСТИ СЛЕД ДАНЪЧНИ ОТЧИСЛЕНИЯ** | **190 294** | | | |
| **Печалба или загуба след данъчни отчисления от преустановени дейности** | **0** | | | |
| **ОБЩО ПЕЧАЛБА ИЛИ ЗАГУБА СЛЕД ДАНЪЧНИ ОТЧИСЛЕНИЯ И ПРЕУСТАНОВЕНИ ДЕЙНОСТИ** | **190 294** | | | |
| **Печалба или загуба, свързана с малцинствено участие** | **0** | | | |
| **ПЕЧАЛБА ИЛИ ЗАГУБА, СВЪРЗАНА С АКЦИОНЕРИТЕ НА ПРЕДПРИЯТИЕТО-МАЙКА** | **190 294** | | | |

*Източник:* БНБ.





1.10.5. БАЛАНС НА БАНКИТЕ ОТ ТРЕТА ГРУПА КЪМ 30 СЕПТЕМВРИ 2011 г.

(хил. лв.)

| | Балансова стойност | в това число | | |
|---|---|---|---|---|
| | | левове | евро | други валути |
| **АКТИВИ** | | | | |
| **Парични средства и парични салда при централни банки** | **210 967** | **115 017** | **92 891** | **3 059** |
| **Финансови активи, държани за търгуване** | **178 066** | **42 219** | **93 911** | **41 936** |
| Деривати, държани за търгуване | 19 062 | 3 606 | 2 279 | 13 177 |
| Капиталови инструменти | 0 | 0 | 0 | 0 |
| Дългови инструменти | 159 004 | 38 613 | 91 632 | 28 759 |
| Кредити и аванси | 0 | 0 | 0 | 0 |
| **Финансови активи, отчитани по справедлива стойност в печалбата или загубата** | **249 254** | **23 001** | **213 689** | **12 564** |
| Капиталови инструменти | 0 | 0 | 0 | 0 |
| Дългови инструменти | 0 | 0 | 0 | 0 |
| Кредити и аванси | 249 254 | 23 001 | 213 689 | 12 564 |
| **Финансови активи на разположение за продажба** | **297 695** | **24 622** | **273 073** | **0** |
| Капиталови инструменти | 350 | 350 | 0 | 0 |
| Дългови инструменти | 297 345 | 24 272 | 273 073 | 0 |
| Кредити и аванси | 0 | 0 | 0 | 0 |
| **Кредити и вземания (включително финансов лизинг)** | **2 916 650** | **388 687** | **2 509 341** | **18 622** |
| Дългови инструменти | 0 | 0 | 0 | 0 |
| Кредити и аванси | 2 916 650 | 388 687 | 2 509 341 | 18 622 |
| **Инвестиции, държани до падеж** | **0** | **0** | **0** | **0** |
| Дългови инструменти | 0 | 0 | 0 | 0 |
| Кредити и аванси | 0 | 0 | 0 | 0 |
| **Деривати – отчитане на хеджиране** | **0** | **0** | **0** | **0** |
| Хеджиране на справедлива стойност | 0 | 0 | 0 | 0 |
| Хеджиране на паричен поток | 0 | 0 | 0 | 0 |
| Хеджиране на нетна инвестиция в чуждестранна дейност | 0 | 0 | 0 | 0 |
| Хеджиране на справедлива стойност при лихвен риск | 0 | 0 | 0 | 0 |
| Хеджиране на паричен поток при лихвен риск | 0 | 0 | 0 | 0 |
| **Промени в справедливата стойност на хеджирани позиции в портфейл, хеджиран за лихвен риск** | **0** | **0** | **0** | **0** |
| **Материални активи** | **37 763** | **37 701** | **62** | **0** |
| Имоти, машини и съоръжения | 37 763 | 37 701 | 62 | 0 |
| Инвестиционни имоти | 0 | 0 | 0 | 0 |
| **Нематериални активи** | **9 835** | **9 835** | **0** | **0** |
| Репутация | 0 | 0 | 0 | 0 |
| Други нематериални активи | 9 835 | 9 835 | 0 | 0 |
| **Инвестиции в асоциирани, дъщерни и съвместни предприятия (отчитани по метода на собствения капитал, включително репутация)** | **0** | **0** | **0** | **0** |
| **Данъчни активи** | **16 844** | **16 844** | **0** | **0** |
| Текущи данъчни активи | 1 816 | 1 816 | 0 | 0 |
| Отсрочени данъчни активи | 15 028 | 15 028 | 0 | 0 |
| **Други активи** | **49 529** | **19 900** | **24 592** | **5 037** |
| **Нетекущи активи и групи от активи за изваждане от употреба, класифицирани като държани за продажба** | **0** | **0** | **0** | **0** |
| **ОБЩО АКТИВИ** | **3 966 603** | **677 826** | **3 207 559** | **81 218** |
| **ПАСИВИ** | | | | |
| **Депозити от централни банки** | **0** | **0** | **0** | **0** |
| **Финансови пасиви, държани за търгуване** | **14 309** | **96** | **1 731** | **12 482** |
| Деривати, държани за търгуване | 14 309 | 96 | 1 731 | 12 482 |
| Къси позиции | 0 | 0 | 0 | 0 |
| Депозити на кредитни институции | 0 | 0 | 0 | 0 |
| Депозити, различни от тези на кредитни институции | 0 | 0 | 0 | 0 |
| Дългови сертификати (включително облигации, с намерение за обратно изкупуване в кратък срок) | 0 | 0 | 0 | 0 |
| Други финансови пасиви, държани за търгуване | 0 | 0 | 0 | 0 |
| **Финансови пасиви, отчитани по справедлива стойност в печалбата или загубата** | **276 770** | **87 012** | **158 026** | **31 732** |
| Депозити на кредитни институции | 276 770 | 87 012 | 158 026 | 31 732 |
| Депозити, различни от тези на кредитни институции | 0 | 0 | 0 | 0 |
| Дългови сертификати (включително облигации) | 0 | 0 | 0 | 0 |
| Подчинени пасиви | 0 | 0 | 0 | 0 |
| Други финансови пасиви, отчитани по справедлива стойност в печалбата или загубата | 0 | 0 | 0 | 0 |
| **Финансови пасиви, отчитани по амортизирана стойност** | **3 754 143** | **1 088 100** | **2 545 269** | **120 774** |

(продължава)

1.10.5. БАЛАНС НА БАНКИТЕ ОТ ТРЕТА ГРУПА КЪМ 30 СЕПТЕМВРИ 2011 г.
(продължение)

(хил. лв.)

| | Балансова стойност | в това число | | |
|---|---|---|---|---|
| | | левове | евро | други валути |
| Депозити на кредитни институции | 1 836 170 | 285 742 | 1 526 228 | 24 200 |
| Депозити, различни от тези на кредитни институции | 1 917 973 | 802 358 | 1 019 041 | 96 574 |
| Дългови сертификати (включително облигации) | 0 | 0 | 0 | 0 |
| Подчинени пасиви | 0 | 0 | 0 | 0 |
| Други финансови пасиви, отчитани по амортизирана стойност | 0 | 0 | 0 | 0 |
| **Финансови пасиви, свързани с прехвърлени финансови активи** | **0** | **0** | **0** | **0** |
| **Деривати – отчитане на хеджиране** | **0** | **0** | **0** | **0** |
| Хеджиране на справедлива стойност | 0 | 0 | 0 | 0 |
| Хеджиране на паричен поток | 0 | 0 | 0 | 0 |
| Хеджиране на нетна инвестиция в чуждестранна дейност | 0 | 0 | 0 | 0 |
| Хеджиране на справедлива стойност при лихвен риск | 0 | 0 | 0 | 0 |
| Хеджиране на паричен поток при лихвен риск | 0 | 0 | 0 | 0 |
| **Промени в справедливата стойност на хеджирани позиции в портфейл, хеджиран за лихвен риск** | **0** | **0** | **0** | **0** |
| **Провизии** | **172** | **172** | **0** | **0** |
| Преструктуриране | 0 | 0 | 0 | 0 |
| Неуредени правни въпроси и данъчни искове | 52 | 52 | 0 | 0 |
| Пенсии и други задължения за компенсации след пенсиониране | 83 | 83 | 0 | 0 |
| Кредитни ангажименти и гаранции | 0 | 0 | 0 | 0 |
| Обременяващи договори | 0 | 0 | 0 | 0 |
| Други провизии | 37 | 37 | 0 | 0 |
| **Данъчни пасиви** | **54** | **54** | **0** | **0** |
| Текущи данъчни пасиви | 48 | 48 | 0 | 0 |
| Отсрочени данъчни пасиви | 6 | 6 | 0 | 0 |
| **Други пасиви** | **53 702** | **13 435** | **31 145** | **9 122** |
| **Дялов капитал, платим при поискване (например кооперативни акции)** | **0** | **0** | **0** | **0** |
| **Пасиви, включени в групи от пасиви за изваждане от употреба, класифицирани като държани за продажба** | **0** | **0** | **0** | **0** |
| **ОБЩО ПАСИВИ** | **4 099 150** | **1 188 869** | **2 736 171** | **174 110** |
| **КАПИТАЛ И МАЛЦИНСТВЕНО УЧАСТИЕ** | | | | |
| **Емитиран капитал** | **0** | **0** | | |
| Внесен капитал | 0 | 0 | | |
| Поискан, но невнесен капитал | 0 | 0 | | |
| **Премиен резерв** | **0** | **0** | | |
| **Друг капитал** | **250** | **250** | | |
| Капиталов компонент на финансови инструменти | 0 | 0 | | |
| Други капиталови инструменти | 250 | 250 | | |
| **Преоценъчни резерви и други оценъчни разлики от:** | **-2 889** | **-2 889** | | |
| Материални активи | 437 | 437 | | |
| Нематериални активи | 0 | 0 | | |
| Хеджиране на нетна инвестиция в чуждестранна дейност (ефективна част) | 0 | 0 | | |
| Преизчисляване в чуждестранна валута | 0 | 0 | | |
| Хеджиране на паричен поток (ефективна част) | 0 | 0 | | |
| Финансови активи на разположение за продажба | -3 326 | -3 326 | | |
| Нетекущи активи или групи от активи за изваждане от употреба, държани за продажба | 0 | 0 | | |
| Други позиции | 0 | 0 | | |
| **Резерви (включително неразпределени печалби)** | **-113 645** | **-113 645** | | |
| **Изкупени обратно собствени акции** | **0** | **0** | | |
| **Доход от текущата година** | **-16 263** | **-16 263** | | |
| **Междинни дивиденти** | **0** | **0** | | |
| **Малцинствено участие** | **0** | **0** | | |
| Преоценъчни резерви и други оценъчни разлики | 0 | 0 | | |
| Други позиции | 0 | 0 | | |
| **ОБЩО КАПИТАЛ** | **-132 547** | **-132 547** | | |
| **ОБЩО ПАСИВИ И КАПИТАЛ** | **3 966 603** | **1 056 322** | **2 736 171** | **174 110** |

*Източник:* БНБ.





1.10.6. ОТЧЕТ ЗА ДОХОДИТЕ НА БАНКИТЕ ОТ ТРЕТА ГРУПА КЪМ 30 СЕПТЕМВРИ 2011 Г.

(хил. лв.)

| Продължаващи (непреустановени) дейности | Обща сума | в това число | | |
|---|---|---|---|---|
| | | левове | евро | други валути |
| **Финансови и оперативни приходи и разходи** | **110 037** | **28 491** | **77 446** | **4 100** |
| **Приходи от лихви** | **127 486** | **23 194** | **101 428** | **2 864** |
| Парични средства и парични салда при централни банки | 0 | 0 | 0 | 0 |
| Финансови активи, държани за търгуване (ако са отчитани отделно) | 6 027 | 1 174 | 4 494 | 359 |
| Финансови активи, отчитани по справедлива стойност в печалбата или загубата (ако са отчитани отделно) | 1 966 | 74 | 1 867 | 25 |
| Финансови активи на разположение за продажба | 6 575 | 915 | 5 660 | 0 |
| Кредити и вземания (включително финансов лизинг) | 111 144 | 21 031 | 89 407 | 706 |
| Инвестиции, държани до падеж | 0 | 0 | 0 | 0 |
| Деривати отчитане на хеджиране на лихвен риск | 0 | 0 | 0 | 0 |
| Други активи | 1 774 | 0 | 0 | 1 774 |
| **Разходи за лихви** | **53 025** | **23 599** | **28 402** | **1 024** |
| Депозити на централни банки | 0 | 0 | 0 | 0 |
| Финансови пасиви, държани за търгуване (ако са отчитани отделно) | 839 | 54 | 581 | 204 |
| Финансови пасиви, отчитани по справедлива стойност в печалбата или загубата (ако са отчитани отделно) | 1 291 | 329 | 879 | 83 |
| Финансови пасиви, отчитани по амортизирана стойност | 50 890 | 23 216 | 26 939 | 735 |
| Деривати – отчитане на хеджиране на лихвен риск | 0 | 0 | 0 | 0 |
| Други пасиви | 5 | 0 | 3 | 2 |
| **Разходи за акционерен капитал, платим при поискване** | **0** | **0** | | |
| **Приходи от дивиденти** | **55** | **55** | **0** | **0** |
| Финансови активи, държани за търгуване (ако са отчитани отделно) | 0 | 0 | 0 | 0 |
| Финансови активи, отчитани по справедлива стойност в печалбата или загубата (ако са отчитани отделно) | 0 | 0 | 0 | 0 |
| Финансови активи на разположение за продажба | 55 | 55 | 0 | 0 |
| **Приходи от такси и комисиони** | **21 656** | **13 983** | **5 296** | **2 377** |
| **Разходи за такси и комисиони** | **2 409** | **1 416** | **876** | **117** |
| **Нетни реализирани печалби (загуби) от финансови активи и финансови пасиви, отчитани не по справедлива стойност в печалбата или загубата** | **826** | **826** | | |
| Финансови активи на разположение за продажба | 826 | 826 | | |
| Кредити и вземания (включително финансов лизинг) | 0 | 0 | | |
| Инвестиции, държани до падеж | 0 | 0 | | |
| Финансови пасиви, отчитани по амортизирана стойност | 0 | 0 | | |
| Други | 0 | 0 | | |
| **Нетни печалби (загуби) от финансови активи и пасиви, държани за търгуване** | **9 252** | **9 252** | | |
| Капиталови инструменти и свързани с тях деривати | 0 | 0 | | |
| Лихвени инструменти и свързани с тях деривати | 1 004 | 1 004 | | |
| Валутна търговия | 8 248 | 8 248 | | |
| Инструменти за кредитен риск и свързани с тях деривати | 0 | 0 | | |
| Стоки и свързани с тях деривати | 0 | 0 | | |
| Други (включително хибридни деривати) | 0 | 0 | | |
| **Нетни печалби (загуби) от финансови активи и пасиви, отчитани по справедлива стойност в печалбата или загубата** | **149** | **149** | | |
| **Нетни печалби (загуби) от отчитане на хеджиране** | **0** | **0** | | |
| **Нетни валутни разлики** | **1 714** | **1 714** | | |
| **Нетни печалби (загуби) от отписани активи, различни от държаните за продажба** | **21** | **21** | | |
| **Други оперативни приходи** | **5 225** | **5 225** | | |
| **Други оперативни разходи** | **913** | **913** | | |
| **Административни разходи** | **78 184** | | | |
| Разходи за персонал | 30 715 | | | |
| Общи административни разходи | 47 469 | | | |
| **Амортизация** | **8 253** | | | |
| Имоти, машини и съоръжения | 7 256 | | | |
| Инвестиционни имоти | 0 | | | |
| Нематериални активи (различни от репутация) | 997 | | | |
| **Провизии** | **11** | | | |
| **Обезценка** | **37 980** | | | |
| *Обезценка на финансови активи, отчитани не по справедлива стойност в печалбата или загубата* | *35 673* | | | |
| Финансови активи, отчитани по себестойност (некотирани капиталови финансови активи) | 0 | | | |
| Финансови активи на разположение за продажба | 0 | | | |
| Кредити и вземания (включително финансов лизинг) | 35 673 | | | |

(продължава)

1.10.6. ОТЧЕТ ЗА ДОХОДИТЕ НА БАНКИТЕ ОТ ТРЕТА ГРУПА КЪМ 30 СЕПТЕМВРИ 2011 г.
(продължение)

(хил. лв.)

| Продължаващи (непреустановени) дейности | Обща сума | в това число | | |
|---|---|---|---|---|
| | | левове | евро | други валути |
| Инвестиции, държани до падеж | 0 | | | |
| *Обезценка на нефинансови активи* | *2 307* | | | |
| Имоти, машини и съоръжения | 2 307 | | | |
| Инвестиционни имоти | 0 | | | |
| Репутация | 0 | | | |
| Нематериални активи (различни от репутация) | 0 | | | |
| Инвестиции в асоциирани и съвместни предприятия, отчитани по метода на собствения капитал | 0 | | | |
| Други | 0 | | | |
| **Отрицателна репутация, призната незабавно в печалбата или загубата** | **0** | | | |
| **Дял от печалбата или загубата в асоциирани и съвместни предприятия, отчитан по метода на собствения капитал** | **0** | | | |
| **Печалба или загуба от нетекущи активи и групи от активи за изваждане от употреба, класифицирани като държани за продажба, без да са определени за преустановени дейности** | **0** | | | |
| **ОБЩО ПЕЧАЛБА ИЛИ ЗАГУБА ОТ ПРОДЪЛЖАВАЩИ (НЕПРЕУСТАНОВЕНИ) ДЕЙНОСТИ ПРЕДИ ДАНЪЧНИ ОТЧИСЛЕНИЯ** | **-14 391** | | | |
| **Данъчен разход (приход), свързан с печалбата или загубата от продължаващи (непреустановени) дейности** | **1 872** | | | |
| **ОБЩО ПЕЧАЛБА ИЛИ ЗАГУБА ОТ ПРОДЪЛЖАВАЩИ (НЕПРЕУСТАНОВЕНИ) ДЕЙНОСТИ СЛЕД ДАНЪЧНИ ОТЧИСЛЕНИЯ** | **-16 263** | | | |
| **Печалба или загуба след данъчни отчисления от преустановени дейности** | **0** | | | |
| **ОБЩО ПЕЧАЛБА ИЛИ ЗАГУБА СЛЕД ДАНЪЧНИ ОТЧИСЛЕНИЯ И ПРЕУСТАНОВЕНИ ДЕЙНОСТИ** | **-16 263** | | | |
| **Печалба или загуба, свързана с малцинствено участие** | **0** | | | |
| **ПЕЧАЛБА ИЛИ ЗАГУБА, СВЪРЗАНА С АКЦИОНЕРИТЕ НА ПРЕДПРИЯТИЕТО-МАЙКА** | **-16 263** | | | |

*Източник:* БНБ.





**1.11. МЕЖДУБАНКОВ ПАРИЧЕН ПАЗАР***

| Септември 2011 г. | Обеми (хил. лв.) | | | | Лихвени проценти | | | Свръхрезерви** (хил. лв.) |
|---|---|---|---|---|---|---|---|---|
| | депозити | репо сделки | покупки на ДЦК | общ обем | по предоставени депозити | по репо сделки | среден за деня | |
| 1 | 322 400 | 121 905 | 998 | 445 303 | 0.18 | 0.22 | 0.20 | - 127 540 |
| 2 | 258 030 | 94 051 | 12 217 | 364 298 | 0.21 | 0.21 | 0.21 | - 52 115 |
| 3 | 84 300 | 45 644 | 0 | 129 944 | 0.19 | 0.19 | 0.19 | - 114 401 |
| 7 | 372 730 | 128 472 | 11 187 | 512 389 | 0.22 | 0.37 | 0.26 | 505 459 |
| 8 | 343 660 | 125 850 | 0 | 469 510 | 0.20 | 0.24 | 0.21 | 419 277 |
| 9 | 363 290 | 98 403 | 1 014 | 462 707 | 0.21 | 0.21 | 0.21 | 222 354 |
| 12 | 303 360 | 109 434 | 0 | 412 794 | 0.20 | 0.31 | 0.23 | 112 627 |
| 13 | 353 390 | 87 003 | 0 | 440 393 | 0.20 | 0.20 | 0.20 | - 338 347 |
| 14 | 361 560 | 122 991 | 18 154 | 502 705 | 0.23 | 0.27 | 0.24 | - 380 181 |
| 15 | 370 060 | 123 244 | 1 013 | 494 317 | 0.26 | 0.24 | 0.26 | - 118 173 |
| 16 | 340 890 | 104 550 | 0 | 445 440 | 0.21 | 0.22 | 0.21 | 151 849 |
| 17 | 115 000 | 50 966 | 0 | 165 966 | 0.20 | 0.20 | 0.20 | 161 656 |
| 19 | 347 660 | 98 233 | 0 | 445 893 | 0.24 | 0.21 | 0.23 | 308 842 |
| 20 | 239 890 | 80 337 | 0 | 320 227 | 0.20 | 0.20 | 0.20 | - 265 449 |
| 21 | 253 660 | 144 932 | 2 724 | 401 316 | 0.25 | 0.29 | 0.26 | - 339 155 |
| 26 | 247 490 | 112 890 | 0 | 360 380 | 0.24 | 0.23 | 0.24 | - 177 705 |
| 27 | 216 860 | 108 954 | 0 | 325 814 | 0.21 | 0.23 | 0.22 | - 73 965 |
| 28 | 289 360 | 126 574 | 6 136 | 422 070 | 0.24 | 0.29 | 0.26 | - 37 142 |
| 29 | 249 560 | 83 027 | 212 | 332 799 | 0.22 | 0.24 | 0.22 | 246 894 |
| 30 | 271 060 | 79 651 | 6 056 | 356 767 | 0.21 | 0.22 | 0.21 | 1 289 348 |
| **Средно за месеца** | **285 211** | **102 356** | **2 986** | **390 552** | **0.22** | **0.25** | **0.23** | **18 932** |

* Включва сделките на банките и на тези небанкови финансови институции, които са първични дилъри на ДЦК и които имат разплащателни сметки в БНБ.
** Периодът на статистическо отчитане (календарен месец) на свръхрезервите не съвпада с периода на поддържане на задължителните минимални резерви по Наредба № 21 на БНБ. За изчисляването на среднодневния месечен размер на свръхрезервите се използват данни и от почивните дни.

**Забележка**: Средният лихвен процент за деня е среднопретеглен за извършените през деня операции.

*Източник:* БНБ.

**1.12. ВАЛУТЕН ПАЗАР**

(евро)

| Септември 2011 г. | БНБ с банки | | БНБ с крайни клиенти | | Междубанкови сделки | Банки с крайни клиенти | |
|---|---|---|---|---|---|---|---|
| | купени | продадени | купени | продадени | | купени | продадени |
| 1 | 371 000 000 | 376 000 000 | 99 690 | 87 308 | 203 010 | 92 089 402 | 69 370 762 |
| 2 | 341 800 000 | 285 500 000 | 10 127 | 120 089 | 3 121 219 | 117 313 438 | 100 276 217 |
| 3 | 0 | 5 000 000 | 3 518 | 529 455 | 50 000 | 32 894 264 | 28 141 402 |
| 7 | 424 500 000 | 442 000 000 | 52 025 461 | 284 628 | 393 255 | 106 975 904 | 141 467 586 |
| 8 | 334 800 000 | 387 000 000 | 13 701 | 534 414 | 8 599 894 | 108 810 274 | 77 870 945 |
| 9 | 470 510 000 | 449 500 000 | 18 971 | 2 582 843 | 7 169 433 | 116 097 014 | 95 032 740 |
| 12 | 395 000 000 | 345 000 000 | 10 110 108 | 144 555 | 774 251 | 122 651 281 | 78 539 128 |
| 13 | 533 000 000 | 528 900 000 | 26 484 | 1 857 648 | 11 651 778 | 112 160 221 | 71 519 141 |
| 14 | 204 000 000 | 187 500 000 | 18 795 | 189 141 | 4 821 573 | 163 565 131 | 92 295 857 |
| 15 | 698 900 000 | 545 500 000 | 290 041 | 385 744 | 26 310 001 | 131 880 157 | 89 402 858 |
| 16 | 121 400 000 | 122 500 000 | 9 023 | 2 347 443 | 252 049 | 71 940 261 | 77 507 424 |
| 17 | 500 000 | 0 | 85 814 | 292 978 | 72 675 | 29 482 898 | 33 476 482 |
| 19 | 453 000 000 | 488 900 000 | 30 409 | 467 793 | 18 504 753 | 95 709 002 | 108 220 644 |
| 20 | 462 038 000 | 415 000 000 | 2 068 374 | 3 753 975 | 1 194 858 | 119 668 840 | 89 964 398 |
| 21 | 450 200 000 | 409 000 000 | 59 697 | 319 291 | 1 733 699 | 82 308 949 | 110 154 615 |
| 26 | 536 500 000 | 516 500 000 | 301 133 | 288 474 | 3 607 961 | 138 898 310 | 109 763 002 |
| 27 | 364 300 000 | 452 700 000 | 63 875 | 637 256 | 1 517 448 | 82 145 680 | 119 517 002 |
| 28 | 471 000 000 | 537 500 000 | 103 630 | 871 372 | 27 688 765 | 66 138 604 | 216 766 500 |
| 29 | 449 000 000 | 817 200 000 | 138 142 | 4 171 458 | 14 485 689 | 127 405 604 | 125 613 935 |
| 30 | 746 400 000 | 389 000 000 | 2 278 213 | 76 138 | 46 815 284 | 122 790 121 | 130 156 947 |
| **Общо за месеца** | **7 827 848 000** | **7 700 200 000** | **67 755 206** | **19 942 003** | **178 967 595** | **2 040 925 355** | **1 965 057 585** |
| **Среднодневно** | **391 392 400** | **385 010 000** | **3 387 760** | **997 100** | **8 948 380** | **102 046 268** | **98 252 879** |

*Източник:* БНБ.

### 1.13. КУПЕНА И ПРОДАДЕНА НАЛИЧНА ВАЛУТА (ПОДРАЗДЕЛЕНИЯ НА ЕВРОТО) ОТ РЕГИОНАЛНИТЕ КАСОВИ ПОДРАЗДЕЛЕНИЯ НА БНБ*

(хил. евро)

| | | Купена валута** | Продадена валута*** |
|---|---|---|---|
| **2010** | I | 42.3 | 1929.8 |
| | II | 31.1 | 850.6 |
| | III | 58.0 | 1616.1 |
| | IV | 21.1 | 995.2 |
| | V | 23.6 | 251.6 |
| | VI | 32.4 | 323.4 |
| | VII | 18.2 | 324.0 |
| | VIII | 6.9 | 478.8 |
| | IX | 67.0 | 1465.8 |
| | X | 52.4 | 531.9 |
| | XI | 37.7 | 551.3 |
| | XII | 36.8 | 350.1 |
| **2011** | I | 77.8 | 334.4 |
| | II | 23.7 | 170.7 |
| | III | 65.4 | 384.3 |
| | IV | 3.9 | 286.4 |
| | V | 9.3 | 296.5 |
| | VI | 14.4 | 234.0 |
| | VII | 21.6 | 429.7 |
| | VIII | 7.1 | 506.8 |
| | IX | 8.3 | 841.8 |
| | X | 7.0 | 510.1 |
| | в т.ч. по дни | | |
| | 3 | 2.1 | 89.1 |
| | 4 | 0.7 | 56.1 |
| | 5 | 0.0 | 6.1 |
| | 6 | - | 33.4 |
| | 7 | - | 1.0 |
| | 10 | 0.2 | 6.9 |
| | 11 | - | 12.4 |
| | 12 | 0.1 | 11.3 |
| | 13 | - | 16.3 |
| | 14 | 0.5 | 28.7 |
| | 17 | 0.5 | 4.2 |
| | 18 | 0.2 | 19.2 |
| | 19 | 0.3 | 11.5 |
| | 20 | - | 7.4 |
| | 21 | 0.4 | 32.1 |
| | 24 | - | 5.4 |
| | 25 | 0.2 | 109.4 |
| | 26 | 0.1 | 17.4 |
| | 27 | 0.3 | 7.9 |
| | 28 | 0.5 | 16.1 |
| | 31 | 1.0 | 18.2 |

* Операции само с физически лица.
** Включва всички валути, подразделения на еврото.
*** Включва само евро.

*Източник:* БНБ.

### 1.14. ОСНОВЕН ЛИХВЕН ПРОЦЕНТ

| В сила от | ОЛП | |
|---|---|---|
| | прост годишен | ефективен годишен |
| 1.I.2010 | 0.39 | 0.39 |
| 1.II.2010 | 0.24 | 0.24 |
| 1.III.2010 | 0.18 | 0.18 |
| 1.IV.2010 | 0.17 | 0.17 |
| 1.V.2010 | 0.18 | 0.18 |
| 1.VI.2010 | 0.20 | 0.20 |
| 1.VII.2010 | 0.18 | 0.18 |
| 1.VIII.2010 | 0.17 | 0.17 |
| 1.IX.2010 | 0.17 | 0.17 |
| 1.X.2010 | 0.17 | 0.17 |
| 1.XI.2010 | 0.17 | 0.17 |
| 1.XII.2010 | 0.18 | 0.18 |
| 1.I.2011 | 0.18 | 0.18 |
| 1.II.2011 | 0.19 | 0.19 |
| 1.III.2011 | 0.18 | 0.18 |
| 1.IV.2011 | 0.19 | 0.19 |
| 1.V.2011 | 0.21 | 0.21 |
| 1.VI.2011 | 0.22 | 0.22 |
| 1.VII.2011 | 0.17 | 0.17 |
| 1.VIII.2011 | 0.18 | 0.18 |
| 1.IX.2011 | 0.18 | 0.18 |
| 1.X.2011 | 0.20 | 0.20 |
| 1.XI.2011 | 0.22 | 0.22 |

*Източник:* БНБ.





### 1.15. ЛИХВЕНИ ПРОЦЕНТИ[1] ПО НОВ БИЗНЕС ПО КРЕДИТИ, РАЗЛИЧНИ ОТ ОВЪРДРАФТ, ПО ПЕРИОД НА ПЪРВОНАЧАЛНО ФИКСИРАНЕ НА ЛИХВЕНИЯ ПРОЦЕНТ

| | | Нефинансови предприятия | | | | Домакинства[2] | | | | | | | |
|---|---|---|---|---|---|---|---|---|---|---|---|---|---|
| | | Кредити до 1 млн. евро | | Кредити над 1 млн. евро | | Кредити за потребление | | | Жилищни кредити | | | Други кредити | |
| | | Общо | от които: със срок на първоначално фиксиране до 1 година | Общо | от които: със срок на първоначално фиксиране до 1 година | Общо | от които: със срок на първоначално фиксиране до 1 година | Годишен процент на разходите | Общо | от които: със срок на първоначално фиксиране до 1 година | Годишен процент на разходите | Общо | от които: със срок на първоначално фиксиране до 1 година |
| **2010** | IX | 10.15 | 10.14 | 7.04 | 7.04 | 12.43 | 12.45 | 13.95 | 8.44 | 8.43 | 9.24 | 10.92 | 10.92 |
| | X | 9.81 | 9.84 | 7.16 | 7.16 | 12.39 | 12.39 | 13.82 | 8.59 | 8.59 | 9.13 | 12.01 | 12.01 |
| | XI | 10.56 | 10.56 | 7.90 | 7.74 | 12.40 | 12.41 | 13.80 | 8.82 | 8.82 | 9.36 | 11.40 | 11.40 |
| | XII | 10.31 | 10.33 | 7.77 | 7.77 | 12.43 | 12.43 | 13.82 | 8.34 | 8.35 | 8.97 | 11.87 | 11.88 |
| **2011** | I | 8.50 | 8.48 | 7.10 | 7.10 | 12.23 | 12.24 | 13.52 | 8.37 | 8.37 | 8.97 | 11.83 | 11.84 |
| | II | 9.23 | 9.22 | 6.61 | 6.61 | 12.15 | 12.15 | 13.60 | 8.28 | 8.29 | 8.86 | 12.31 | 12.31 |
| | III | 10.22 | 10.25 | 6.69 | 6.69 | 12.11 | 12.12 | 13.58 | 8.33 | 8.33 | 8.90 | 10.64 | 10.65 |
| | IV | 9.67 | 9.70 | 8.08 | 8.08 | 12.12 | 12.13 | 13.61 | 7.98 | 7.98 | 8.55 | 7.56 | 7.55 |
| | V | 9.98 | 10.01 | 8.43 | 8.43 | 12.08 | 12.08 | 13.58 | 8.92 | 8.92 | 9.59 | 11.15 | 11.15 |
| | VI | 9.54 | 9.54 | 8.16 | 8.16 | 12.16 | 12.17 | 13.77 | 8.35 | 8.35 | 9.01 | 7.85 | 7.85 |
| | VII | 9.46 | 9.47 | 7.88 | 7.88 | 12.05 | 12.05 | 13.63 | 8.23 | 8.19 | 8.83 | 6.82 | 6.82 |
| | VIII | 8.98 | 8.97 | 8.71 | 8.71 | 11.94 | 11.95 | 13.58 | 7.81 | 7.80 | 8.45 | 10.08 | 10.09 |
| | IX | 9.09 | 9.08 | 8.05 | 8.05 | 11.58 | 11.60 | 13.10 | 8.45 | 8.43 | 8.95 | 10.55 | 10.55 |

[1] Лихвените проценти са по левови инструменти.
[2] Сектор *домакинства* включва и сектор *НТООД*. Данните за *кредитите за потребление* и за *жилищните кредити* се отнасят само за сектор *домакинства*.

**Забележка:** Предварителни данни.

*Източник*: БНБ.

### 1.16. ОБЕМИ[1] ПО НОВ БИЗНЕС ПО КРЕДИТИ, РАЗЛИЧНИ ОТ ОВЪРДРАФТ, ПО ПЕРИОД НА ПЪРВОНАЧАЛНО ФИКСИРАНЕ НА ЛИХВЕНИЯ ПРОЦЕНТ

(млн. лв.)

| | | Нефинансови предприятия | | | | Домакинства[2] | | | | | |
|---|---|---|---|---|---|---|---|---|---|---|---|
| | | Кредити до 1 млн. евро | | Кредити над 1 млн. евро | | Кредити за потребление | | Жилищни кредити | | Други кредити | |
| | | Общо | от които: със срок на първоначално фиксиране до 1 година | Общо | от които: със срок на първоначално фиксиране до 1 година | Общо | от които: със срок на първоначално фиксиране до 1 година | Общо | от които: със срок на първоначално фиксиране до 1 година | Общо | от които: със срок на първоначално фиксиране до 1 година |
| **2010** | IX | 84.9 | 83.3 | 123.0 | 123.0 | 111.3 | 110.3 | 19.6 | 19.5 | 19.6 | 19.5 |
| | X | 75.7 | 73.7 | 81.1 | 81.1 | 123.4 | 123.1 | 23.5 | 23.5 | 13.1 | 13.1 |
| | XI | 74.3 | 71.1 | 82.6 | 78.0 | 119.1 | 118.9 | 22.3 | 22.2 | 17.6 | 17.6 |
| | XII | 104.8 | 102.1 | 121.4 | 121.4 | 113.5 | 113.0 | 28.9 | 28.9 | 20.1 | 20.0 |
| **2011** | I | 73.4 | 72.6 | 133.6 | 133.6 | 90.0 | 89.7 | 20.1 | 20.1 | 10.2 | 10.1 |
| | II | 66.5 | 65.4 | 94.4 | 94.4 | 111.0 | 110.7 | 18.1 | 18.1 | 15.5 | 15.5 |
| | III | 82.0 | 80.2 | 85.2 | 85.2 | 141.4 | 141.0 | 26.6 | 26.5 | 17.6 | 17.5 |
| | IV | 76.0 | 72.8 | 156.1 | 156.1 | 124.0 | 123.4 | 17.9 | 17.9 | 26.4 | 26.2 |
| | V | 75.1 | 72.8 | 167.4 | 165.4 | 134.6 | 133.9 | 16.7 | 16.7 | 16.7 | 16.7 |
| | VI | 95.5 | 93.3 | 162.5 | 162.5 | 134.7 | 134.1 | 20.6 | 20.6 | 31.8 | 31.8 |
| | VII | 85.1 | 83.3 | 85.9 | 85.9 | 123.4 | 123.1 | 21.1 | 20.7 | 22.6 | 22.5 |
| | VIII | 112.8 | 111.2 | 128.0 | 128.0 | 128.7 | 128.3 | 22.5 | 22.5 | 18.6 | 18.5 |
| | IX | 95.4 | 94.5 | 183.9 | 183.9 | 123.9 | 122.1 | 25.3 | 25.0 | 16.1 | 16.0 |

[1] Обемите са по левови инструменти.
[2] Сектор *домакинства* включва и сектор *НТООД*. Данните за *кредитите за потребление* и за *жилищните кредити* се отнасят само за сектор *домакинства*.

**Забележка:** Предварителни данни.

*Източник*: БНБ.

## 1.17. ЛИХВЕНИ ПРОЦЕНТИ[1] ПО САЛДА ПО КРЕДИТИ

| | | Кредити, различни от овърдрафт | | | | | | | | | | Овърдрафт[3] | |
|---|---|---|---|---|---|---|---|---|---|---|---|---|---|
| | | Нефинансови предприятия | | | Домакинства[2] | | | | | | | Нефинансови предприятия | Домакинства[2] |
| | | | | | Кредити за потребление | | | Жилищни кредити | | Други кредити | | | |
| | | до 1 година | от 1 до 5 години | над 5 години | до 1 година | от 1 до 5 години | над 5 години | Общо | от които: над 5 години | Общо | от които: от 1 до 5 години | | |
| **2010** | IX | 9.70 | 10.09 | 10.06 | 14.78 | 13.36 | 12.14 | 9.34 | 9.32 | 12.05 | 13.15 | 9.20 | 15.53 |
| | X | 9.95 | 10.06 | 10.05 | 14.58 | 13.35 | 12.13 | 9.31 | 9.30 | 12.08 | 13.13 | 9.06 | 15.48 |
| | XI | 9.98 | 10.06 | 10.02 | 14.33 | 13.35 | 12.12 | 9.30 | 9.29 | 12.04 | 13.10 | 9.00 | 15.46 |
| | XII | 9.65 | 10.04 | 9.98 | 14.40 | 13.34 | 12.12 | 9.27 | 9.26 | 12.00 | 13.06 | 8.79 | 15.42 |
| **2011** | I | 8.79 | 10.00 | 9.95 | 14.43 | 13.28 | 12.07 | 9.25 | 9.24 | 11.93 | 13.04 | 8.87 | 15.43 |
| | II | 8.78 | 9.98 | 9.96 | 14.52 | 13.27 | 12.05 | 9.24 | 9.23 | 11.93 | 13.07 | 9.06 | 15.37 |
| | III | 8.46 | 9.97 | 9.94 | 14.33 | 13.24 | 12.03 | 9.24 | 9.23 | 11.84 | 12.75 | 8.86 | 15.33 |
| | IV | 8.11 | 9.92 | 9.86 | 14.29 | 13.23 | 12.02 | 9.27 | 9.26 | 11.56 | 12.60 | 8.76 | 15.31 |
| | V | 8.20 | 9.90 | 9.83 | 14.19 | 13.23 | 12.00 | 9.30 | 9.29 | 11.50 | 12.47 | 8.62 | 15.24 |
| | VI | 8.38[p] | 9.94[p] | 9.81[p] | 14.20[p] | 13.17[p] | 11.97[p] | 9.30[p] | 9.30[p] | 11.36[p] | 12.31[p] | 8.53[p] | 15.23[p] |
| | VII | 8.23 | 9.85 | 9.69 | 13.98 | 13.18 | 11.99 | 9.33 | 9.33 | 11.33 | 12.36 | 8.81 | 15.20 |
| | VIII | 8.11[p] | 9.83 | 9.69 | 13.84 | 13.16 | 11.98 | 9.33 | 9.32 | 11.20 | 12.26 | 8.50 | 15.27 |
| | IX | 8.14 | 9.78 | 9.65 | 13.69 | 13.11 | 11.97 | 9.37 | 9.36 | 11.00 | 12.07 | 8.86 | 15.21 |

[1] Лихвените проценти са по левови инструменти.
[2] Сектор *домакинства* включва и сектор *НТООД*. Данните за *кредитите за потребление* и за *жилищните кредити* се отнасят само за сектор *домакинства*.
[3] Лихвените проценти и обеми за овърдрафт по нов бизнес и по салда съвпадат.
**Забележка:** Предварителни данни.
*Източник*: БНБ.

## 1.18. ОБЕМИ[1] ПО САЛДА ПО КРЕДИТИ

(млн. лв.)

| | | Кредити, различни от овърдрафт | | | | | | | | | | Овърдрафт[3] | |
|---|---|---|---|---|---|---|---|---|---|---|---|---|---|
| | | Нефинансови предприятия | | | Домакинства[2] | | | | | | | Нефинансови предприятия | Домакинства[2] |
| | | | | | Кредити за потребление | | | Жилищни кредити | | Други кредити | | | |
| | | до 1 година | от 1 до 5 години | над 5 години | до 1 година | от 1 до 5 години | над 5 години | Общо | от които: над 5 години | Общо | от които: от 1 до 5 години | | |
| **2010** | IX | 426.4 | 1237.7 | 1733.6 | 10.4 | 901.0 | 4320.6 | 3357.0 | 3334.7 | 411.8 | 157.5 | 3010.6 | 1487.4 |
| | X | 402.5 | 1224.5 | 1692.5 | 10.6 | 887.3 | 4294.1 | 3320.9 | 3299.5 | 403.0 | 153.4 | 3047.1 | 1469.4 |
| | XI | 411.4 | 1203.1 | 1643.7 | 10.7 | 871.8 | 4269.6 | 3284.9 | 3264.4 | 398.8 | 149.8 | 3079.7 | 1459.1 |
| | XII | 474.4 | 1194.2 | 1644.7 | 10.7 | 855.5 | 4238.2 | 3259.6 | 3240.2 | 398.7 | 147.9 | 3159.1 | 1436.1 |
| **2011** | I | 510.1 | 1202.8 | 1626.0 | 10.2 | 834.3 | 4195.1 | 3216.2 | 3197.7 | 391.9 | 143.1 | 3151.2 | 1424.7 |
| | II | 502.1 | 1195.2 | 1609.1 | 9.9 | 821.3 | 4164.8 | 3175.4 | 3157.3 | 391.1 | 141.9 | 3155.7 | 1421.5 |
| | III | 431.6 | 1172.7 | 1600.9 | 9.6 | 813.1 | 4135.7 | 3142.1 | 3125.3 | 377.4 | 143.4 | 3155.8 | 1409.6 |
| | IV | 387.5 | 1200.5 | 1591.6 | 9.2 | 802.6 | 4106.2 | 3102.3 | 3086.3 | 374.1 | 144.5 | 3053.3 | 1395.4 |
| | V | 419.5 | 1194.2 | 1564.9 | 9.5 | 792.5 | 4067.4 | 3063.3 | 3048.2 | 364.7 | 147.1 | 3037.0 | 1397.2 |
| | VI | 401.4[p] | 1190.8[p] | 1555.5[p] | 9.5[p] | 779.9[p] | 4007.1[p] | 3029.3[p] | 3014.2[p] | 354.5[p] | 146.1[p] | 3168.9[p] | 1382.9[p] |
| | VII | 386.9 | 1238.1 | 1549.4 | 10.1 | 776.2 | 3979.9 | 2996.6 | 2983.2 | 352.4 | 144.6 | 3131.9 | 1358.4 |
| | VIII | 429.4 | 1218.0 | 1525.1 | 10.4 | 774.5 | 3945.2 | 2968.0 | 2955.1 | 352.9 | 141.7 | 3129.3 | 1356.9 |
| | IX | 451.4 | 1210.7 | 1510.9 | 10.7 | 766.4 | 3891.0 | 2925.0 | 2912.9 | 358.8 | 138.7 | 3073.8 | 1353.9 |

[1] Обемите са по левови инструменти.
[2] Сектор *домакинства* включва и сектор *НТООД*. Данните за *кредитите за потребление* и за *жилищните кредити* се отнасят само за сектор *домакинства*.
[3] Лихвените проценти и обеми за овърдрафт по нов бизнес и по салда съвпадат.
**Забележка:** Предварителни данни.
*Източник*: БНБ.



## 1.19. ЛИХВЕНИ ПРОЦЕНТИ[1] ПО НОВ БИЗНЕС ПО ДЕПОЗИТИ С ДОГОВОРЕН МАТУРИТЕТ

| | Нефинансови предприятия | | Домакинства[2] | |
|---|---|---|---|---|
| | Общо | от които: до 1 година | Общо | от които: до 1 година |
| **2010** IX | 4.17 | 4.06 | 5.79 | 5.65 |
| X | 4.05 | 4.00 | 5.80 | 5.66 |
| XI | 4.20 | 4.14 | 5.93 | 5.83 |
| XII | 4.14 | 4.07 | 5.91 | 5.83 |
| **2011** I | 4.55 | 4.46 | 5.91 | 5.82 |
| II | 4.10 | 4.08 | 5.66 | 5.61 |
| III | 4.50 | 4.48 | 5.49 | 5.44 |
| IV | 2.84 | 2.79 | 5.54 | 5.49 |
| V | 4.41 | 4.41 | 5.28 | 5.21 |
| VI | 4.16 | 4.15 | 5.42 | 5.38 |
| VII | 4.22 | 4.21 | 5.33 | 5.28 |
| VIII | 4.20 | 4.11 | 5.43 | 5.37 |
| IX | 3.91 | 3.84 | 5.44 | 5.39 |

[1] Лихвените проценти са по левови инструменти.
[2] Сектор *домакинства* включва и сектор *НТООД*.
**Забележка:** Предварителни данни.
*Източник*: БНБ.

## 1.20. ОБЕМИ[1] ПО НОВ БИЗНЕС ПО ДЕПОЗИТИ С ДОГОВОРЕН МАТУРИТЕТ

(млн. лв.)

| | Нефинансови предприятия | | Домакинства[2] | |
|---|---|---|---|---|
| | Общо | от които: до 1 година | Общо | от които: до 1 година |
| **2010** IX | 879.8 | 843.6 | 826.1 | 765.6 |
| X | 988.2 | 963.1 | 858.9 | 797.9 |
| XI | 1032.3 | 1001.1 | 942.9 | 890.7 |
| XII | 975.9 | 933.7 | 1065.3 | 994.5 |
| **2011** I | 967.3 | 920.8 | 956.1 | 894.4 |
| II | 789.4 | 775.9 | 773.2 | 744.9 |
| III | 942.2 | 905.0 | 789.7 | 762.8 |
| IV | 1093.1 | 1064.0 | 769.0 | 739.5 |
| V | 740.7 | 725.5 | 851.5 | 816.3 |
| VI | 871.2 | 857.1 | 906.9 | 872.3 |
| VII | 809.7 | 789.0 | 920.6 | 873.8 |
| VIII | 840.0 | 814.7 | 888.7 | 847.2 |
| IX | 971.9 | 934.9 | 854.3 | 819.1 |

[1] Обемите са по левови инструменти.
[2] Сектор *домакинства* включва и сектор *НТООД*.
**Забележка:** Предварителни данни.
*Източник*: БНБ.

## 1.21. ЛИХВЕНИ ПРОЦЕНТИ[1] ПО САЛДА ПО ДЕПОЗИТИ

| | | Нефинансови предприятия | | | Домакинства[2] | | |
|---|---|---|---|---|---|---|---|
| | | Овърнайт депозити[3] | Депозити с договорен матуритет | | Овърнайт депозити[3] | Депозити с договорен матуритет | |
| | | | до 2 години | над 2 години | | до 2 години | над 2 години |
| **2010** | IX | 0.46 | 4.98 | 3.31 | 0.68 | 5.94 | 7.07 |
| | X | 0.44 | 4.83 | 3.29 | 0.68 | 5.80 | 7.11 |
| | XI | 0.45 | 4.83 | 3.34 | 0.68 | 5.77 | 7.10 |
| | XII | 0.46 | 4.80 | 3.66 | 0.69 | 5.75 | 7.02 |
| **2011** | I | 0.49 | 4.85 | 4.21 | 0.70 | 5.75 | 6.98 |
| | II | 0.44 | 4.80 | 4.18 | 0.70 | 5.77 | 6.96 |
| | III | 0.44 | 4.76 | 3.75 | 0.68 | 5.79 | 6.99 |
| | IV | 0.43 | 4.30 | 3.48 | 0.69 | 5.79 | 6.94 |
| | V | 0.42 | 4.29 | 3.47 | 0.69 | 5.72 | 6.94 |
| | VI | 0.41 | 4.26 | 3.62 | 0.68 | 5.64 | 6.96 |
| | VII | 0.41 | 4.25 | 3.61 | 0.67 | 5.54 | 6.97 |
| | VIII | 0.44 | 4.52 | 4.38 | 0.68 | 5.49 | 6.97 |
| | IX | 0.42 | 4.50 | 4.33 | 0.68 | 5.50 | 6.97 |

[1] Лихвените проценти са по левови инструменти.
[2] Сектор *домакинства* включва и сектор *НТООД*.
[3] Лихвените проценти и обеми за овърнайт депозити по нов бизнес и по салда съвпадат.

**Забележка:** Предварителни данни.

*Източник:* БНБ.

## 1.22. ОБЕМИ[1] ПО САЛДА ПО ДЕПОЗИТИ

(млн. лв.)

| | | Нефинансови предприятия | | | Домакинства[2] | | |
|---|---|---|---|---|---|---|---|
| | | Овърнайт депозити[3] | Депозити с договорен матуритет | | Овърнайт депозити[3] | Депозити с договорен матуритет | |
| | | | до 2 години | над 2 години | | до 2 години | над 2 години |
| **2010** | IX | 4231.0 | 2518.9 | 77.1 | 2522.9 | 7053.3 | 203.3 |
| | X | 4102.7 | 2586.7 | 79.5 | 2588.4 | 7167.8 | 203.1 |
| | XI | 4134.3 | 2606.4 | 76.8 | 2575.3 | 7347.8 | 206.2 |
| | XII | 4019.1 | 2566.8 | 96.1 | 2690.0 | 7646.5 | 220.7 |
| **2011** | I | 4020.1 | 2701.9 | 111.7 | 2610.5 | 7877.1 | 230.8 |
| | II | 3969.2 | 2727.4 | 108.1 | 2630.4 | 8014.9 | 227.5 |
| | III | 4014.5 | 2766.5 | 107.2 | 2667.2 | 8105.7 | 220.1 |
| | IV | 4017.8 | 2959.7 | 104.0 | 2726.8 | 8129.3 | 223.9 |
| | V | 4134.2 | 2988.8 | 104.3 | 2669.4 | 8206.4 | 225.6 |
| | VI | 4207.7 | 3155.3 | 101.9 | 2695.9 | 8266.9 | 232.7 |
| | VII | 4361.1 | 3141.1 | 102.5 | 2792.9 | 8410.7 | 240.4 |
| | VIII | 4874.9 | 3040.1 | 119.7 | 2781.8 | 8561.2 | 250.2 |
| | IX | 4869.3 | 3209.0 | 122.1 | 2800.6 | 8681.4 | 257.5 |

[1] Обемите са по левови инструменти.
[2] Сектор *домакинства* включва и сектор *НТООД*.
[3] Лихвените проценти и обеми за овърнайт депозити по нов бизнес и по салда съвпадат.

**Забележка:** Предварителни данни.

*Източник:* БНБ.





## 1.23. ДОХОДНОСТ НА ДЦК И ДЛП ЗА ОЦЕНКА НА СТЕПЕНТА НА КОНВЕРГЕНЦИЯ

| | | Доходност на лихвоносни ДЦК, деноминирани в левове, постигната на вторичния пазар[1] | | | | Дългосрочен лихвен процент[5] |
|---|---|---|---|---|---|---|
| | | 3 години[2] | 5 години | 7 години[3] | 10 години[4] | |
| **2010** | IX | - | 2.71 | - | 5.43 | 5.90 |
| | X | - | 3.25 | 5.29 | 5.26 | 5.82 |
| | XI | - | 3.54 | 5.29 | 4.78 | 5.74 |
| | XII | 3.70 | 2.86 | 5.28 | 5.11 | 5.76 |
| **2011** | I | - | 3.09 | - | 5.25 | 5.56 |
| | II | 3.64 | 2.94 | 4.89 | 4.29 | 5.48 |
| | III | 3.51 | 2.57 | 5.04 | 4.84 | 5.38 |
| | IV | 3.45 | 3.59 | 4.62 | 4.85 | 5.33 |
| | V | - | 3.12 | 4.61 | 4.84 | 5.39 |
| | VI | 3.54 | 2.60 | 4.93 | 4.79 | 5.39 |
| | VII | 3.51 | - | 4.73 | 3.98 | 5.36 |
| | VIII | 3.34 | 3.23 | 4.42 | 5.05 | 5.32 |
| | IX | 3.39 | - | 4.34 | 4.74 | 5.30 |

[1] Постигнатата доходност е среднопретеглена ефективна доходност от индивидуалните сделки на вторичния пазар през отчетния период. Използвана е *ISMA* формула и бройна конвенция *ACT/365*.
[2] В тригодишните ДЦК се включват и емисиите с матуритет три години и шест месеца.
[3] В седемгодишните ДЦК се включват и емисиите с матуритет седем години и три месеца.
[4] В десетгодишните ДЦК се включват и емисиите с матуритет десет години и шест месеца.
[5] ДЛП – дългосрочен лихвен процент за оценка степента на конвергенция. Определя се на база доходността до падеж на вторичния пазар по дългосрочна ценна книга (бенчмарк), емитирана от Министерството на финансите (сектор *централно държавно управление*) и деноминирана в национална валута. Използвана е *ISMA* формула и бройна конвенция *ACT/365*.

*Източник:* БНБ.

## 1.24. ИНДЕКСИ НА МЕЖДУБАНКОВИЯ ПАЗАР[1]

| | | ОЛП[2] | ЛЕОНИА | *EONIA*[3] | СОФИБОР | | | | *EURIBOR*[3] | | | |
|---|---|---|---|---|---|---|---|---|---|---|---|---|
| | | | | | 1 месец | 3 месеца | 6 месеца | 12 месеца | 1 месец | 3 месеца | 6 месеца | 12 месеца |
| **2010** | IX | 0.17 | 0.17 | 0.45 | 2.17 | 3.94 | 5.31 | 7.80 | 0.62 | 0.88 | 1.14 | 1.42 |
| | X | 0.17 | 0.17 | 0.70 | 2.14 | 3.99 | 5.29 | 7.67 | 0.78 | 1.00 | 1.22 | 1.50 |
| | XI | 0.17 | 0.18 | 0.59 | 2.15 | 3.99 | 5.30 | 7.65 | 0.83 | 1.04 | 1.27 | 1.54 |
| | XII | 0.18 | 0.18 | 0.50 | 2.14 | 3.93 | 5.24 | 7.60 | 0.81 | 1.02 | 1.25 | 1.53 |
| **2011** | I | 0.18 | 0.19 | 0.66 | 2.13 | 3.91 | 5.21 | 7.49 | 0.79 | 1.02 | 1.25 | 1.55 |
| | II | 0.19 | 0.18 | 0.71 | 2.13 | 3.88 | 5.16 | 7.39 | 0.89 | 1.09 | 1.35 | 1.71 |
| | III | 0.18 | 0.19 | 0.66 | 2.16 | 3.90 | 5.17 | 7.38 | 0.90 | 1.18 | 1.48 | 1.92 |
| | IV | 0.19 | 0.21 | 0.97 | 2.05 | 3.79 | 5.09 | 7.35 | 1.13 | 1.32 | 1.62 | 2.09 |
| | V | 0.21 | 0.22 | 1.03 | 2.07 | 3.77 | 5.09 | 7.36 | 1.24 | 1.43 | 1.71 | 2.15 |
| | VI | 0.22 | 0.17 | 1.12 | 2.10 | 3.74 | 5.05 | 7.35 | 1.28 | 1.49 | 1.75 | 2.14 |
| | VII | 0.17 | 0.18 | 1.01 | 2.14 | 3.75 | 5.05 | 7.25 | 1.42 | 1.60 | 1.82 | 2.18 |
| | VIII | 0.18 | 0.18 | 0.91 | 2.15 | 3.74 | 5.04 | 7.22 | 1.37 | 1.55 | 1.75 | 2.10 |
| | IX | 0.18 | 0.20 | 1.01 | 2.11 | 3.67 | 4.90 | 7.11 | 1.35 | 1.54 | 1.74 | 2.07 |

[1] Месечните стойности на индексите са изчислени като средноаритметични от дневните стойности.
[2] От 1 февруари 2005 г. съгласно Решение на Управителния съвет на БНБ размерът на ОЛП е равен на средната аритметична величина от стойностите на индекса ЛЕОНИА (*LEONIA: LEv OverNight Index Average*, справочен индекс на сключените и изпълнени сделки с овърнайт депозити в български левове) за работните дни на предходния календарен месец (базисен период).
[3] По данни на ЕЦБ.

*Източник:* БНБ.

### 1.25. ЛИХВЕН ДИФЕРЕНЦИАЛ МЕЖДУ ОСНОВНИЯ ЛИХВЕН ПРОЦЕНТ И МЕСЕЧНИЯ ЛИБОР ЗА ЕВРОТО

(%)

| Дата | ОЛП ефективна годишна стойност (**I**)[1] | Лихвен процент (евро) (**If**) | Лихвен диференциал (**ID**)[2] |
|---|---|---|---|
| 4.I.2010 | 0.39 | 0.42 | -0.02 |
| 1.II.2010 | 0.24 | 0.39 | -0.15 |
| 1.III.2010 | 0.18 | 0.38 | -0.20 |
| 1.IV.2010 | 0.17 | 0.37 | -0.19 |
| 3.V.2010 | 0.18 | 0.38 | -0.20 |
| 1.VI.2010 | 0.20 | 0.39 | -0.19 |
| 1.VII.2010 | 0.18 | 0.46 | -0.28 |
| 2.VIII.2010 | 0.17 | 0.59 | -0.41 |
| 1.IX.2010 | 0.17 | 0.57 | -0.40 |
| 1.X.2010 | 0.17 | 0.67 | -0.50 |
| 1.XI.2010 | 0.17 | 0.80 | -0.63 |
| 1.XII.2010 | 0.18 | 0.75 | -0.57 |
| 3.I.2011 | 0.18 | 0.71 | -0.53 |
| 1.II.2011 | 0.19 | 0.86 | -0.67 |
| 1.III.2011 | 0.18 | 0.82 | -0.64 |
| 1.IV.2011 | 0.19 | 0.93 | -0.73 |
| 2.V.2011 | 0.21 | 1.19 | -0.97 |
| 1.VI.2011 | 0.22 | 1.18 | -0.95 |
| 1.VII.2011 | 0.17 | 1.29 | -1.11 |
| 1.VIII.2011 | 0.18 | 1.38 | -1.18 |
| 1.IX.2011 | 0.18 | 1.30 | -1.10 |
| 3.X.2011 | 0.20 | 1.30 | -1.08 |
| 1.XI.2011 | 0.22 | 1.31 | -1.07 |

[1] Изчислена на годишна база.
[2] Изчислен по формулата: $\mathbf{ID} = \left[\frac{1+\mathbf{I}/100}{1+\mathbf{If}/100} - 1\right] \times 100$

*Източници*: БНБ, Ройтерс.

### 1.26. КОТИРОВКИ НА БЪЛГАРСКИТЕ ГЛОБАЛНИ ОБЛИГАЦИИ

| Дата | Глобални облигации в евро (евро на 100 евро номинал) | | Глобални облигации в щатски долари (щ.д. на 100 щ.д. номинал) | |
|---|---|---|---|---|
| | купува | продава | купува | продава |
| 1.IX.2011 | 106.32 | 106.63 | 116.00 | 117.00 |
| 2.IX.2011 | 106.43 | 106.74 | 115.65 | 115.95 |
| 5.IX.2011 | 106.54 | 106.85 | 115.61 | 116.13 |
| 6.IX.2011 | 106.55 | 106.86 | 115.38 | 115.87 |
| 7.IX.2011 | 106.46 | 106.76 | 115.00 | 115.75 |
| 8.IX.2011 | 106.49 | 106.80 | 115.25 | 116.00 |
| 9.IX.2011 | 106.59 | 106.89 | 115.25 | 115.87 |
| 12.IX.2011 | 106.53 | 106.84 | 115.00 | 116.00 |
| 13.IX.2011 | 106.43 | 106.74 | 114.75 | 115.75 |
| 14.IX.2011 | 106.34 | 106.65 | 114.50 | 115.75 |
| 15.IX.2011 | 106.27 | 106.57 | 114.75 | 115.75 |
| 16.IX.2011 | 103.88 | 108.63 | 114.75 | 115.75 |
| 19.IX.2011 | 105.98 | 106.28 | 115.25 | 115.75 |
| 20.IX.2011 | 106.02 | 106.32 | 115.13 | 115.63 |
| 21.IX.2011 | 105.99 | 106.29 | 115.13 | 115.63 |
| 22.IX.2011 | 105.25 | 106.13 | 114.50 | 115.00 |
| 23.IX.2011 | 105.25 | 106.13 | 112.75 | 113.25 |
| 26.IX.2011 | 105.25 | 106.13 | 111.50 | 113.50 |
| 27.IX.2011 | 103.15 | 108.12 | 112.25 | 113.25 |
| 28.IX.2011 | 106.14 | 106.43 | 112.00 | 113.50 |
| 29.IX.2011 | 106.13 | 106.43 | 112.50 | 113.50 |
| 30.IX.2011 | 106.19 | 106.48 | 112.00 | 113.50 |
| 3.X.2011 | 106.18 | 106.48 | 111.75 | 112.87 |
| 4.X.2011 | 106.19 | 106.49 | 111.50 | 112.50 |
| 5.X.2011 | 106.15 | 106.44 | 111.25 | 112.75 |
| 6.X.2011 | 106.02 | 106.32 | 111.25 | 112.75 |
| 7.X.2011 | 106.01 | 106.30 | 112.00 | 112.62 |
| 10.X.2011 | 105.96 | 106.25 | 112.71 | 114.35 |
| 11.X.2011 | 105.94 | 106.23 | 111.88 | 112.50 |
| 12.X.2011 | 105.88 | 106.16 | 111.75 | 112.75 |
| 13.X.2011 | 105.21 | 106.06 | 112.00 | 113.00 |
| 14.X.2011 | 105.16 | 106.01 | 112.13 | 113.13 |
| 17.X.2011 | 105.22 | 106.07 | 112.38 | 113.38 |
| 18.X.2011 | 105.22 | 106.07 | 111.75 | 113.31 |
| 19.X.2011 | 105.15 | 106.00 | 111.75 | 113.00 |
| 20.X.2011 | 105.15 | 105.99 | 111.50 | 113.00 |
| 21.X.2011 | 105.11 | 105.95 | 112.50 | 113.50 |
| 24.X.2011 | 105.12 | 105.95 | 111.50 | 113.00 |
| 25.X.2011 | 105.15 | 105.98 | 112.25 | 112.62 |
| 26.X.2011 | 105.16 | 105.99 | 112.50 | 112.75 |
| 27.X.2011 | 105.06 | 105.88 | 113.00 | 114.00 |
| 28.X.2011 | 105.06 | 105.88 | 113.00 | 114.50 |
| 31.X.2011 | 105.11 | 105.93 | 113.00 | 114.50 |

*Източник:* Bloomberg.





# 2 Външен сектор

### 2.1. ПЛАТЕЖЕН БАЛАНС *

(млн. евро)

| | Месечни данни | | | | | | | | | | | | Акумулирани данни от началото на годината | | Акумулирани данни за последните дванадесет месеца | |
|---|---|---|---|---|---|---|---|---|---|---|---|---|---|---|---|---|
| | 2010 | | | | | | 2011 | | | | | | | | | |
| | VIII | IX | X | XI | XII | I | II | III | IV | V | VI | VII | VIII | към 31.VIII. 2010 | към 31.VIII. 2011 | към 31.VIII. 2010 | към 31.VIII. 2011 |
| **А. Текуща сметка** [1] | **495.9** | **290.2** | **-157.2** | **-403.4** | **-310.2** | **44.7** | **78.3** | **24.1** | **-79.4** | **126.8** | **49.6** | **614.4** | **705.7** | **105.1** | **1564.3** | **-815.4** | **983.6** |
| Стоки: кредит (*FOB*) | 1452.9 | 1434.5 | 1460.7 | 1456.6 | 1395.3 | 1589.7 | 1490.1 | 1696.9 | 1605.6 | 1660.3 | 1596.0 | 1841.4 | 1672.0 | 9814.0 | 13152.1 | 14106.0 | 18899.2 |
| Стоки: дебит (*FOB*) | -1467.6 | -1555.0 | -1673.5 | -1909.5 | -1769.1 | -1517.1 | -1527.6 | -1743.4 | -1808.1 | -1879.2 | -1804.4 | -1798.6 | -1652.9 | -11417.7 | -13731.4 | -16892.3 | -20638.5 |
| Търговски баланс [2] | -14.7 | -120.5 | -212.8 | -452.9 | -373.8 | 72.6 | -37.5 | -46.5 | -202.5 | -218.9 | -208.4 | 42.8 | 19.1 | -1603.7 | -579.3 | -2786.3 | -1739.3 |
| Услуги: кредит | 885.9 | 586.3 | 330.4 | 280.2 | 327.6 | 271.8 | 260.0 | 289.6 | 322.7 | 355.7 | 572.5 | 843.8 | 868.2 | 3639.9 | 3784.3 | 5012.0 | 5308.8 |
| Транспорт [3] | 138.0 | 105.4 | 71.4 | 64.4 | 69.7 | 64.6 | 67.4 | 68.2 | 70.2 | 77.4 | 118.3 | 154.0 | 166.4 | 675.6 | 786.5 | 986.9 | 1097.4 |
| Пътувания [4] | 602.0 | 336.9 | 142.8 | 102.3 | 94.8 | 110.4 | 91.9 | 98.9 | 130.6 | 185.0 | 344.5 | 583.3 | 606.5 | 2070.3 | 2151.1 | 2730.2 | 2827.9 |
| Други услуги | 145.8 | 144.0 | 116.2 | 113.5 | 163.1 | 96.8 | 100.7 | 122.5 | 121.9 | 93.4 | 109.7 | 106.5 | 95.3 | 894.0 | 846.7 | 1294.9 | 1383.5 |
| Услуги: дебит | -294.9 | -298.1 | -247.1 | -272.0 | -308.9 | -239.8 | -200.6 | -234.3 | -259.9 | -245.0 | -251.8 | -244.3 | -265.2 | -2022.4 | -1941.0 | -3171.2 | -3067.1 |
| Транспорт [3] | -62.9 | -62.0 | -56.5 | -67.0 | -67.4 | -61.3 | -60.9 | -68.8 | -78.8 | -71.9 | -73.8 | -66.7 | -68.8 | -446.1 | -551.0 | -708.5 | -804.0 |
| Пътувания [4] | -102.2 | -101.8 | -71.8 | -72.8 | -62.4 | -72.8 | -63.0 | -72.8 | -88.1 | -79.8 | -77.8 | -85.5 | -104.1 | -622.3 | -643.8 | -1007.0 | -952.7 |
| Други услуги | -129.9 | -134.3 | -118.8 | -132.2 | -179.1 | -105.8 | -76.7 | -92.7 | -93.0 | -93.3 | -100.2 | -92.0 | -92.4 | -953.9 | -746.1 | -1455.7 | -1310.4 |
| Услуги, нето | 590.9 | 288.1 | 83.3 | 8.2 | 18.7 | 32.0 | 59.4 | 55.3 | 62.8 | 110.8 | 320.6 | 599.5 | 602.9 | 1617.5 | 1843.3 | 1840.7 | 2241.7 |
| Стоки и нефакторни услуги, нето | 576.2 | 167.7 | -129.5 | -444.7 | -355.1 | 104.5 | 21.9 | 8.8 | -139.7 | -108.2 | 112.2 | 642.3 | 622.0 | 13.8 | 1264.0 | -945.6 | 502.4 |
| Доход: кредит | 59.4 | 58.8 | 53.8 | 47.6 | 45.9 | 44.2 | 44.1 | 49.2 | 57.3 | 62.4 | 61.5 | 54.2 | 51.9 | 434.3 | 424.9 | 687.3 | 631.1 |
| Компенсации на наетите [5] | 23.8 | 29.4 | 25.0 | 20.2 | 14.5 | 16.5 | 19.4 | 21.1 | 31.0 | 32.5 | 29.8 | 27.7 | 23.6 | 201.1 | 201.5 | 331.3 | 290.5 |
| Инвестиционен доход | 35.5 | 29.5 | 28.8 | 27.4 | 31.4 | 27.7 | 24.8 | 28.2 | 26.3 | 29.9 | 31.7 | 26.6 | 28.3 | 233.1 | 223.4 | 356.0 | 340.6 |
| Преки инвестиции | 11.8 | 2.5 | 2.5 | 1.7 | 3.2 | 0.6 | 1.4 | 1.3 | 1.1 | 1.2 | 1.3 | 0.5 | 0.2 | 26.6 | 7.6 | 27.8 | 17.4 |
| Портфейлни инвестиции | 20.4 | 21.7 | 19.5 | 20.9 | 20.4 | 21.1 | 18.9 | 21.7 | 20.4 | 23.2 | 24.3 | 19.8 | 17.9 | 173.1 | 167.3 | 273.0 | 249.8 |
| Други инвестиции | 3.3 | 5.3 | 6.9 | 4.9 | 7.8 | 6.0 | 4 | 5.2 | 4.8 | 5.5 | 6.0 | 6.3 | 10.3 | 33.5 | 48.5 | 55.2 | 73.4 |
| Доход: дебит | -214.3 | -122.0 | -129.7 | -99.8 | -164.8 | -147.6 | -163.9 | -153.6 | -114.1 | -142.1 | -363.5 | -203.3 | -94.4 | -1400.0 | -1382.5 | -1927.8 | -1898.8 |
| Компенсации на наетите | -0.8 | -0.9 | -0.7 | -0.6 | -1.3 | -1.0 | -1.3 | -1.2 | -1.2 | -1.3 | -0.7 | -1.8 | -1.7 | -8.4 | -10.2 | -16.9 | -13.6 |
| Инвестиционен доход | -213.5 | -121.0 | -129.1 | -99.1 | -163.6 | -146.6 | -162.6 | -152.4 | -112.9 | -140.8 | -362.7 | -201.5 | -92.7 | -1391.6 | -1372.4 | -1910.9 | -1885.1 |
| Преки инвестиции | -181.6 | -79.9 | -101.7 | -61.5 | -106.7 | -52.9 | -130.1 | -113.0 | -85.5 | -97.2 | -309.5 | -163.0 | -67.9 | -1025.4 | -1019.2 | -1367.8 | -1369.0 |
| Портфейлни инвестиции | -0.1 | -0.1 | -0.1 | -0.1 | -0.1 | -54.1 | -0.1 | -0.1 | -0.1 | -0.1 | -0.1 | -21.5 | -0.1 | -80.3 | -76.0 | -80.7 | -76.3 |
| Други инвестиции | -31.8 | -41.0 | -27.3 | -37.6 | -56.8 | -39.6 | -32.4 | -39.3 | -27.3 | -43.5 | -53.2 | -17.1 | -24.7 | -285.9 | -277.2 | -462.4 | -439.8 |
| Доход, нето | -154.9 | -63.1 | -75.9 | -52.2 | -118.9 | -103.4 | -119.8 | -104.3 | -56.8 | -79.7 | -301.9 | -149.1 | -42.6 | -965.8 | -957.6 | -1240.5 | -1267.7 |
| Стоки, нефакторни услуги и доход, нето | 421.4 | 104.6 | -205.4 | -496.9 | -474.0 | 1.1 | -97.9 | -95.5 | -196.5 | -187.9 | -189.7 | -149.1 | 579.5 | -952.0 | 306.4 | -2186.0 | -765.3 |
| Текущи трансфери, нето | 74.5 | 185.7 | 48.1 | 93.5 | 163.7 | 43.6 | 176.3 | 119.6 | 117.0 | 314.7 | 239.3 | 121.1 | 126.3 | 1057.1 | 1257.9 | 1370.7 | 1748.9 |
| Текущи трансфери, кредит | 109.4 | 229.7 | 105.4 | 120.9 | 200.6 | 92.6 | 266.3 | 147.8 | 150.1 | 351.5 | 267.2 | 165.0 | 164.3 | 1441.8 | 1604.8 | 1947.4 | 2261.4 |
| Текущи трансфери, дебит | -34.9 | -44.0 | -57.3 | -27.4 | -36.9 | -49.0 | -90.1 | -28.1 | -33.1 | -36.9 | -27.9 | -43.9 | -38.0 | -384.7 | -346.9 | -576.7 | -512.5 |
| **Б. Капиталова сметка** [1, 6, 7] | **-13.1** | **-2.4** | **9.3** | **45.3** | **84.9** | **-1.8** | **10.5** | **7.0** | **1.8** | **-1.2** | **44.9** | **40.5** | **30.4** | **153.5** | **132.0** | **274.1** | **269.2** |
| Капиталови трансфери, нето | -13.2 | -7.0 | 6.4 | 42.4 | 83.9 | -2.1 | 10.5 | 3.4 | 0.2 | 1.1 | 26.3 | 40.5 | 30.4 | 130.5 | 110.3 | 252.5 | 235.9 |
| Общо за групи А и Б | 482.8 | 287.8 | -147.9 | -358.1 | -225.3 | 42.9 | 88.8 | 31.1 | -77.6 | 125.5 | 94.5 | 654.9 | 736.1 | 258.6 | 1696.3 | -541.3 | 1252.9 |
| **В. Финансова сметка** [1, 6] | **-237.4** | **289.5** | **-111.1** | **31.5** | **438.0** | **-491.5** | **63.3** | **-314.6** | **-192.3** | **-51.6** | **-29.3** | **-692.5** | **22.2** | **-822.2** | **-1686.3** | **342.5** | **-1038.5** |
| Преки инвестиции, нето | 147.1 | 87.4 | 66.1 | 292.4 | 334.5 | 154.4 | 133.8 | -408.0 | 109.0 | 54.4 | 12.1 | 66.4 | 35.6 | 804.7 | 157.9 | 1894.9 | 938.3 |
| Преки инвестиции в чужбина | -3.8 | -16.8 | -29.7 | -12.6 | -12.4 | -9.2 | -16.7 | -6.6 | -4.3 | -2.7 | -4.3 | -22.8 | -1.1 | -121.7 | -67.7 | 16.7 | -139.3 |
| Дялов капитал | -3.4 | -18.2 | -5.7 | -7.9 | -29.8 | -8.4 | -17.4 | -3.4 | -4.4 | -4.8 | -3.2 | -22.4 | 2.7 | -54.2 | -61.2 | 103.9 | -122.9 |
| Реинвестирана печалба | -1.6 | -1.6 | -0.1 | -0.1 | -0.1 | 0.0 | 0.0 | 0.0 | 0.0 | 0.0 | 0.0 | 0.0 | 0.0 | -12.0 | 0.0 | -9.0 | -1.9 |
| Друг капитал | 1.2 | 3.0 | -23.9 | -4.6 | 17.5 | -0.8 | 0.7 | -3.1 | 0.1 | 2.1 | -1.2 | -0.5 | -3.8 | -55.6 | -6.4 | -78.1 | -14.6 |

(продължава)

## 2.1. ПЛАТЕЖЕН БАЛАНС *

(продължение)

(млн. евро)

| | Месечни данни | | | | | | | | | | | | | Акумулирани данни от началото на годината | | Акумулирани данни за последните дванадесет месеца | |
|---|---|---|---|---|---|---|---|---|---|---|---|---|---|---|---|---|---|
| | VIII | IX | X | XI | XII | I | II | III | IV | V | VI | VII | VIII | към 31.VIII. 2010 | към 31.VIII. 2011 | към 31.VIII. 2010 | към 31.VIII. 2011 |
| | 2010 | | | | | 2011 | | | | | | | | | | | |
| Преки инвестиции в България [8] | 150.9 | 104.2 | 95.9 | 305.0 | 346.9 | 163.6 | 150.5 | -401.4 | 113.3 | 57.2 | 16.4 | 89.3 | 36.7 | 926.5 | 225.6 | 1878.2 | 1077.6 |
| Дялов капитал | 83.7 | 224.9 | 153.4 | 176.0 | 235.0 | 80.3 | 33.3 | 113.6 | -11.6 | -15.3 | 85.6 | 27.9 | 60.4 | 818.9 | 374.3 | 1438.0 | 1163.6 |
| Реинвестирана печалба | 2.6 | 2.6 | 7.5 | 7.5 | 7.5 | 8.3 | 8.3 | 8.3 | 7.3 | 7.3 | 7.3 | 7.3 | 7.3 | 71.0 | 61.1 | -25.8 | 86.4 |
| Друг капитал [9] | 64.6 | -123.3 | -65.1 | 121.5 | 104.5 | 75.0 | 108.9 | -523.3 | 117.7 | 65.2 | -76.4 | 54.1 | -31.0 | 36.6 | -209.9 | 466.0 | -172.3 |
| Сливания и придобивания, нето [10] | 0.0 | 0.0 | 0.0 | 0.0 | 0.0 | 0.0 | 0.0 | 0.0 | 0.0 | 0.0 | 0.0 | 0.0 | 0.0 | 0.0 | 0.0 | 0.0 | 0.0 |
| Портфейлни инвестиции, нето | -33.1 | 29.1 | 61.6 | -17.5 | -193.8 | -127.8 | -54.6 | -6.1 | 170.0 | -148.1 | -40.3 | -12.6 | 117.9 | -540.6 | -101.6 | -551.7 | -222.3 |
| Портфейлни инвестиции – активи [11] | -50.3 | 20.1 | 50.3 | -28.3 | -202.1 | -15.4 | -50.5 | -10.6 | 150.1 | -138.6 | -2.9 | 19.3 | 136.7 | -414.9 | 88.0 | -547.2 | -72.0 |
| Портфейлни инвестиции – пасиви | 17.3 | 9.0 | 11.3 | 10.8 | 8.2 | -112.4 | -4.1 | 4.5 | 19.9 | -9.5 | -37.4 | -31.8 | -18.8 | -125.6 | -189.6 | -4.5 | -150.3 |
| Финансови деривати, нето | -1.3 | -4.1 | -1.3 | 2.0 | -0.3 | -7.8 | -1.5 | -1.6 | -2.3 | -2.0 | -1.8 | -17.0 | -6.9 | -21.0 | -41.1 | -36.3 | -44.8 |
| Други инвестиции, нето | -350.1 | 177.0 | -237.6 | -245.3 | 297.6 | -510.3 | -14.4 | 101.1 | -469.0 | 44.1 | 0.6 | -729.2 | -124.4 | -1065.4 | -1701.5 | -964.4 | -1709.7 |
| Други инвестиции – активи | 22.0 | -261.1 | 47.3 | -255.8 | -108.0 | -321.8 | 15.7 | 82.1 | -239.7 | -71.1 | -175.5 | -560.8 | 12.1 | 530.4 | -1259.0 | 253.0 | -1836.6 |
| Търговски кредити, нето [12] | -32.0 | -31.8 | 26.9 | 27.2 | 27.8 | 0.0 | 0.0 | 0.0 | 0.0 | 0.0 | 0.0 | 0.0 | 0.0 | -157.8 | 0.0 | -187.0 | 50.0 |
| Заеми | -0.1 | 5.2 | -2.7 | 8.0 | -20.0 | -13.7 | -21.9 | -6.7 | 16.1 | -5.0 | 15.7 | -17.6 | -11.0 | -100.5 | -44.1 | -33.2 | -53.6 |
| Валута и депозити [13] | -5.6 | -232.8 | 21.6 | -288.7 | -106.9 | -305.4 | 34.3 | 117.7 | -256.4 | -57.3 | -174.7 | -545.0 | 44.3 | 754.8 | -1142.5 | 444.8 | -1749.3 |
| Други активи | 59.8 | -1.7 | 1.6 | -2.3 | -8.9 | -2.7 | 3.2 | -28.9 | 0.6 | -8.8 | -16.4 | 1.7 | -21.2 | 33.9 | -72.4 | 28.4 | -83.7 |
| Други инвестиции – пасиви | -372.1 | 438.1 | -284.9 | 10.5 | 405.7 | -188.4 | -30.1 | 19.0 | -229.3 | 115.2 | 176.1 | -168.4 | -136.5 | -1595.8 | -442.5 | -1217.4 | 126.9 |
| Търговски кредити, нето [14] | -16.7 | -16.5 | 13.2 | 13.3 | 13.5 | 0.0 | 0.0 | 0.0 | 0.0 | 0.0 | 0.0 | 0.0 | 0.0 | -80.6 | 0.0 | -24.0 | 23.5 |
| Заеми | 6.2 | -242.4 | 74.3 | 3.4 | 407.8 | 44.7 | 14.1 | 204.6 | -95.3 | 151.4 | -1.0 | -87.8 | 25.0 | -659.7 | 255.7 | -307.8 | 498.7 |
| Валута и депозити | -352.3 | 670.0 | -358.5 | -13.6 | -42.5 | -229.5 | -51.4 | -206.1 | -130.2 | -43.1 | 190.7 | -71.2 | -173.3 | -897.4 | -714.1 | -921.3 | -458.6 |
| Други пасиви | -9.3 | 27.0 | -13.9 | 7.4 | 26.9 | -3.6 | 7.2 | 20.5 | -3.8 | 6.9 | -13.6 | -9.5 | 11.8 | 41.9 | 15.9 | 35.7 | 63.3 |
| Общо за групи А, Б и В | 245.3 | 577.3 | -259.1 | -326.6 | 212.7 | -448.6 | 152.1 | -283.5 | -269.9 | 74.0 | 65.2 | -37.5 | 758.3 | -563.6 | 10.0 | -198.7 | 214.4 |
| **Г. Грешки и пропуски** | **-233.9** | **-236.2** | **15.8** | **356.4** | **66.2** | **-179.8** | **-98.3** | **193.3** | **11.6** | **145.6** | **65.7** | **75.2** | **-347.1** | **-226.8** | **-133.8** | **-74.1** | **68.4** |
| **ОБЩ БАЛАНС** (общо за групи А, Б, В и Г) | **11.5** | **341.1** | **-243.2** | **29.8** | **278.9** | **-628.3** | **53.8** | **-90.2** | **-258.3** | **219.6** | **130.9** | **37.7** | **411.2** | **-790.4** | **-123.8** | **-272.8** | **282.7** |
| **Д. Резерви и друго финансиране** | **-11.5** | **-341.1** | **243.2** | **-29.8** | **-278.9** | **628.3** | **-53.8** | **90.2** | **258.3** | **-219.6** | **-130.9** | **-37.7** | **-411.2** | **790.4** | **123.8** | **272.8** | **-282.7** |
| Резервни активи на БНБ [15] | -11.5 | -341.1 | 243.2 | -29.8 | -278.9 | 628.3 | -53.8 | 90.2 | 258.3 | -219.6 | -130.9 | -37.7 | -411.2 | 790.4 | 123.8 | 272.8 | -282.7 |
| Ползвани кредити от МВФ, нето | 0.0 | 0.0 | 0.0 | 0.0 | 0.0 | 0.0 | 0.0 | 0.0 | 0.0 | 0.0 | 0.0 | 0.0 | 0.0 | 0.0 | 0.0 | 0.0 | 0.0 |
| Извънредно финансиране | 0.0 | 0.0 | 0.0 | 0.0 | 0.0 | 0.0 | 0.0 | 0.0 | 0.0 | 0.0 | 0.0 | 0.0 | 0.0 | 0.0 | 0.0 | 0.0 | 0.0 |

* Аналитично представяне на платежния баланс в съответствие с петото издание на *Ръководството по платежен баланс* на МВФ.

[1] Предварителни данни. Данните за юли 2011 г. са ревизирани. С отчета за септември 2011 г. предстои ревизия на данните за платежния баланс за периода август 2011 г.

[2] Данни от митническите декларации, допълнени с данни от НСИ и обработени от БНБ по дата на митническата декларация. Данните са съгласувани с НСИ.
За 2011 г. предварителни данни на НСИ към 4 октомври 2011 г., които включват данни от системата *Интрастат* за страните от ЕС и данни от митнически декларации за страните извън ЕС.
Оценката на вноса по цени *FOB* е на база на методология на БНБ и НСИ.

[3] Оценки по методология на БНБ и НСИ.

[4] Оценки по методология на БНБ. Данните за 2007 – 2011 г. се базират на предварителна информация от НСИ за броя на чуждестранните граждани, посетили страната, и българските граждани, пътували в чужбина.

[5] Оценки по методология на БНБ.

[6] Отрицателният знак (-) показва изтичане на капитал (нарастване на активи или намаление на пасиви).

[7] Капиталовата сметка включва статиите *Капиталови трансфери* и *Придобиване/намаление на непроизведени нефинансови активи*.

[8] Предварителни данни. Данни от фирми с чуждестранно участие, Агенцията за приватизация, НСИ, Централния депозитар, банките и др. Данните включват само реинвестираната печалба на банките.

[9] На базата на получените в БНБ отчети за задълженията по финансови кредити на местни лица към чужбина. Поради тримесечната отчетност на тези задължения данните подлежат на ревизия.

[10] В статията се отразяват сделките, които представляват придобивания или сливания.

[11] По данни от банките, други небанкови финансови институции, застрахователни компании и пенсионни фондове.

[12] Включени са отчетените външни вземания на страната по търговски кредити (платени аванси и вземания от доставчици). Поради тримесечната отчетност на тези вземания данните подлежат на ревизия.

[13] За *други сектори* данни на Банката за международни разплащания (*BIS*). Данните за април – август 2011 г. подлежат на ревизии.

[14] Включени са отчетените външни задължения на страната по търговски кредити (получени аванси и задължения към доставчици). Поради тримесечната отчетност на тези задължения данните подлежат на ревизия.

[15] Не се включват измененията на резервните активи на БНБ, дължащи се на курсови и ценови разлики, и тези, свързани със създаването на резервни активи (монетаризация/демонетаризация на злато, разпределение на СПТ) и рекласификации. Отрицателният знак (-) показва увеличение на резервните активи, а положителният (+) – намаление.

*Източник:* БНБ.



## 2.2. ИЗНОС И ВНОС

### 2.2.1. ИЗНОС. НАЧИН НА ИЗПОЛЗВАНЕ

(млн. евро)

| Групи стоки | 2010 | | | | | | | | | 2011 | | | | | | | | | |
|---|---|---|---|---|---|---|---|---|---|---|---|---|---|---|---|---|---|---|---|
| | VII | VIII | IX | III трим. | X | XI | XII | IV трим. | Общо | I | II | III | I трим. | IV | V | VI | II трим. | VII | Общо |
| ***Потребителски стоки*** | ***371.0*** | ***325.5*** | ***357.7*** | ***1054.2*** | ***372.7*** | ***377.5*** | ***347.5*** | ***1097.7*** | ***3950.8*** | ***334.8*** | ***352.6*** | ***369.0*** | ***1056.4*** | ***339.8*** | ***343.6*** | ***371.6*** | ***1055.0*** | ***398.8*** | ***2510.1*** |
| Храни | 76.9 | 72.2 | 79.9 | 229.0 | 89.7 | 89.9 | 82.9 | 262.4 | 839.1 | 64.1 | 65.5 | 68.0 | 197.6 | 66.9 | 68.6 | 71.4 | 207.0 | 76.7 | 481.3 |
| Цигари | 12.3 | 11.7 | 12.4 | 36.3 | 12.4 | 11.6 | 11.7 | 35.7 | 126.5 | 10.4 | 11.5 | 12.6 | 34.4 | 12.0 | 10.6 | 12.2 | 34.8 | 12.1 | 81.4 |
| Напитки | 6.8 | 6.7 | 6.2 | 19.8 | 6.3 | 7.4 | 5.8 | 19.4 | 75.2 | 4.9 | 5.4 | 7.1 | 17.4 | 7.5 | 7.0 | 6.3 | 20.7 | 7.4 | 45.5 |
| Дрехи и обувки | 142.7 | 111.6 | 113.8 | 368.1 | 117.2 | 114.5 | 124.7 | 356.4 | 1359.0 | 127.1 | 129.5 | 125.0 | 381.7 | 113.4 | 117.3 | 134.3 | 365.0 | 153.6 | 900.3 |
| Лекарства и козметика | 41.7 | 48.1 | 49.7 | 139.6 | 49.4 | 58.8 | 48.9 | 157.2 | 534.3 | 45.0 | 47.1 | 55.4 | 147.6 | 44.8 | 44.2 | 42.1 | 131.1 | 46.5 | 325.2 |
| Мебели и домакинско обзавеждане | 50.6 | 40.3 | 56.5 | 147.3 | 55.6 | 54.5 | 38.5 | 148.6 | 573.2 | 45.7 | 50.5 | 54.0 | 150.2 | 51.4 | 51.0 | 55.4 | 157.8 | 57.1 | 365.2 |
| Други | 39.9 | 34.9 | 39.3 | 114.1 | 42.2 | 40.9 | 35.0 | 118.1 | 443.5 | 37.6 | 43.1 | 46.8 | 127.5 | 43.7 | 45.0 | 49.8 | 138.5 | 45.3 | 311.3 |
| ***Суровини и материали*** | ***687.6*** | ***727.2*** | ***647.3*** | ***2062.0*** | ***652.7*** | ***638.7*** | ***578.7*** | ***1870.1*** | ***6824.3*** | ***761.1*** | ***687.5*** | ***810.2*** | ***2258.8*** | ***725.7*** | ***788.6*** | ***723.0*** | ***2237.3*** | ***872.0*** | ***5368.1*** |
| Чугун, желязо и стомана | 56.0 | 58.0 | 70.6 | 184.6 | 55.7 | 45.1 | 60.8 | 161.6 | 658.7 | 81.8 | 71.7 | 72.4 | 225.9 | 72.2 | 71.9 | 73.9 | 218.0 | 80.5 | 524.3 |
| Цветни метали | 190.3 | 176.5 | 140.5 | 507.4 | 154.2 | 141.7 | 151.9 | 447.9 | 1784.5 | 267.2 | 194.9 | 270.5 | 732.6 | 182.9 | 246.3 | 198.4 | 627.6 | 228.6 | 1588.8 |
| Химически продукти | 23.1 | 21.8 | 19.8 | 64.7 | 23.2 | 23.3 | 23.4 | 69.8 | 254.9 | 27.3 | 23.7 | 27.7 | 78.6 | 30.3 | 29.2 | 28.4 | 87.9 | 26.1 | 192.7 |
| Пластмаси, каучук | 38.2 | 34.6 | 38.5 | 111.3 | 38.3 | 38.1 | 30.2 | 106.6 | 373.6 | 36.3 | 36.7 | 45.5 | 118.6 | 37.1 | 44.7 | 42.0 | 123.8 | 48.9 | 291.3 |
| Торове | 1.0 | 13.0 | 8.2 | 22.3 | 17.1 | 7.9 | 12.0 | 37.1 | 130.5 | 12.3 | 20.3 | 10.3 | 42.9 | 25.7 | 23.4 | 22.8 | 71.9 | 16.7 | 131.5 |
| Текстилни материали | 32.6 | 20.8 | 26.6 | 80.0 | 29.1 | 30.3 | 25.0 | 84.3 | 322.2 | 27.0 | 31.6 | 38.5 | 97.2 | 35.5 | 39.9 | 40.6 | 116.0 | 39.5 | 252.7 |
| Суровини за производство на храни | 153.6 | 242.7 | 158.0 | 554.3 | 144.9 | 159.0 | 100.5 | 404.4 | 1309.0 | 113.4 | 122.7 | 104.0 | 340.1 | 118.8 | 110.3 | 90.8 | 319.9 | 203.5 | 863.5 |
| Дървен материал и хартия, картон | 32.4 | 34.7 | 31.3 | 98.4 | 27.8 | 27.5 | 28.0 | 83.3 | 322.5 | 28.9 | 30.1 | 35.3 | 94.3 | 35.7 | 37.4 | 35.9 | 109.0 | 33.4 | 236.7 |
| Цимент | 1.3 | 1.1 | 1.0 | 3.3 | 0.9 | 1.0 | 0.5 | 2.4 | 11.3 | 0.3 | 0.4 | 0.8 | 1.4 | 0.8 | 1.2 | 1.6 | 3.6 | 1.7 | 6.8 |
| Тютюн | 6.0 | 13.8 | 20.6 | 40.4 | 13.6 | 16.8 | 16.5 | 46.8 | 145.5 | 13.9 | 12.5 | 21.8 | 48.3 | 7.9 | 4.7 | 8.8 | 21.4 | 11.9 | 81.5 |
| Други | 153.2 | 110.0 | 132.2 | 395.4 | 147.9 | 148.1 | 129.8 | 425.9 | 1511.5 | 152.6 | 142.9 | 183.4 | 478.9 | 178.8 | 179.6 | 179.7 | 538.2 | 181.2 | 1198.4 |
| ***Инвестиционни стоки*** | ***222.5*** | ***218.0*** | ***235.6*** | ***676.1*** | ***246.8*** | ***252.9*** | ***257.1*** | ***756.8*** | ***2666.9*** | ***252.7*** | ***264.8*** | ***295.1*** | ***812.6*** | ***299.4*** | ***275.0*** | ***305.4*** | ***879.7*** | ***292.5*** | ***1984.9*** |
| Машини, уреди и апарати | 65.4 | 54.3 | 63.7 | 183.4 | 65.4 | 62.1 | 61.5 | 188.9 | 700.9 | 57.3 | 69.2 | 81.9 | 208.3 | 74.1 | 87.4 | 96.4 | 257.9 | 92.0 | 558.2 |
| Електрически машини | 26.4 | 22.9 | 34.2 | 83.4 | 33.5 | 34.6 | 30.5 | 98.6 | 341.7 | 35.2 | 35.8 | 38.4 | 109.4 | 34.5 | 43.4 | 37.3 | 115.2 | 34.3 | 258.9 |
| Транспортни средства | 27.8 | 31.6 | 30.4 | 89.7 | 25.4 | 33.2 | 44.1 | 102.6 | 311.2 | 25.4 | 25.2 | 40.3 | 90.9 | 41.7 | 25.4 | 27.2 | 94.4 | 34.7 | 220.0 |
| Резервни части и оборудване | 51.6 | 42.7 | 52.6 | 146.9 | 58.7 | 56.2 | 63.3 | 178.2 | 580.5 | 57.7 | 67.7 | 64.5 | 189.9 | 61.1 | 60.0 | 68.9 | 190.0 | 60.0 | 439.9 |
| Други | 51.3 | 66.6 | 54.8 | 172.7 | 63.8 | 66.9 | 57.8 | 188.5 | 732.7 | 77.2 | 67.0 | 69.9 | 214.2 | 88.0 | 58.7 | 75.6 | 222.3 | 71.4 | 507.9 |
| **Общо неенергийни стоки** | **1281.0** | **1270.7** | **1240.6** | **3792.4** | **1272.2** | **1269.1** | **1183.2** | **3724.6** | **13442.1** | **1348.6** | **1304.9** | **1474.3** | **4127.8** | **1364.8** | **1407.2** | **1400.0** | **4172.0** | **1563.4** | **9863.1** |
| **Енергийни ресурси** | **246.9** | **181.8** | **193.4** | **622.1** | **188.0** | **186.9** | **211.5** | **586.4** | **2113.6** | **240.6** | **184.6** | **222.0** | **647.3** | **240.0** | **252.6** | **195.3** | **687.9** | **277.4** | **1612.6** |
| Петролни продукти | 191.7 | 126.5 | 138.3 | 456.5 | 141.8 | 143.2 | 167.6 | 452.7 | 1661.1 | 199.0 | 145.2 | 182.9 | 527.0 | 203.8 | 212.8 | 136.4 | 553.0 | 202.2 | 1282.2 |
| Други | 55.2 | 55.2 | 55.2 | 165.6 | 46.1 | 43.7 | 43.9 | 133.7 | 452.5 | 41.6 | 39.4 | 39.2 | 120.2 | 36.3 | 39.7 | 58.9 | 134.9 | 75.2 | 330.4 |
| Друг износ[1] | 0.4 | 0.4 | 0.5 | 1.3 | 0.5 | 0.6 | 0.5 | 1.6 | 5.5 | 0.5 | 0.6 | 0.6 | 1.7 | 0.7 | 0.6 | 0.7 | 2.0 | 0.6 | 4.3 |
| **ОБЩО ИЗНОС (*FOB*)** | **1528.3** | **1452.9** | **1434.5** | **4415.8** | **1460.7** | **1456.6** | **1395.3** | **4312.6** | **15561.2** | **1589.7** | **1490.1** | **1696.9** | **4776.7** | **1605.6** | **1660.3** | **1596.0** | **4861.9** | **1841.4** | **11480.0** |

[1] Включва информацията за износа на стоки, некласифицирани другаде.

*Източници:* За 2010 г. – окончателни данни, получени от НСИ.
За 2011 г. – предварителни данни на НСИ, включващи данни от системата *Интрастат* към 30 септември 2011 г. и данни от митнически декларации към 3 септември 2011 г.

## 2.2.2. ВНОС. НАЧИН НА ИЗПОЛЗВАНЕ

(млн. евро)

| Групи стоки | 2010 VII | VIII | IX | III трим. | X | XI | XII | IV трим. | Общо | 2011 I | II | III | I трим. | IV | V | VI | II трим. | VII | Общо |
|---|---|---|---|---|---|---|---|---|---|---|---|---|---|---|---|---|---|---|---|
| ***Потребителски стоки*** | ***319.8*** | ***294.0*** | ***348.8*** | ***962.7*** | ***371.5*** | ***396.8*** | ***364.5*** | ***1132.8*** | ***3845.4*** | ***307.5*** | ***314.2*** | ***343.8*** | ***965.5*** | ***317.9*** | ***347.7*** | ***339.9*** | ***1005.5*** | ***343.8*** | ***2314.8*** |
| Храни, напитки и цигари | 101.4 | 91.5 | 105.1 | 298.0 | 110.9 | 121.2 | 121.1 | 353.2 | 1176.0 | 103.8 | 96.4 | 103.8 | 304.0 | 97.3 | 113.7 | 112.6 | 323.6 | 114.6 | 742.2 |
| Мебели и домакинско обзавеждане | 50.9 | 47.3 | 60.6 | 158.8 | 71.8 | 77.3 | 61.3 | 210.4 | 672.9 | 47.9 | 46.0 | 50.4 | 144.3 | 47.8 | 52.0 | 49.1 | 148.9 | 48.0 | 341.2 |
| Лекарства и козметика | 70.7 | 60.7 | 71.4 | 202.8 | 74.3 | 79.7 | 69.8 | 223.8 | 801.5 | 67.3 | 69.9 | 78.3 | 215.5 | 72.9 | 75.1 | 75.2 | 223.2 | 74.2 | 512.9 |
| Дрехи и обувки | 31.9 | 36.6 | 50.1 | 118.6 | 44.5 | 43.0 | 38.7 | 126.2 | 463.3 | 30.6 | 41.6 | 44.2 | 116.4 | 36.3 | 36.2 | 32.6 | 105.0 | 36.5 | 257.9 |
| Автомобили | 16.0 | 15.1 | 15.7 | 46.8 | 18.7 | 20.9 | 20.5 | 60.1 | 182.0 | 15.7 | 16.1 | 20.9 | 52.8 | 19.0 | 17.6 | 19.7 | 56.3 | 21.4 | 130.5 |
| Други | 48.8 | 42.8 | 46.0 | 137.6 | 51.3 | 54.7 | 53.2 | 159.2 | 549.6 | 42.1 | 44.1 | 46.2 | 132.4 | 44.6 | 53.2 | 50.6 | 148.4 | 49.1 | 329.9 |
| ***Суровини и материали*** | ***640.1*** | ***548.1*** | ***568.6*** | ***1756.8*** | ***614.2*** | ***677.3*** | ***621.9*** | ***1913.5*** | ***6866.6*** | ***560.4*** | ***599.2*** | ***638.5*** | ***1798.1*** | ***738.4*** | ***757.5*** | ***674.1*** | ***2170.0*** | ***685.6*** | ***4653.8*** |
| Руди | 117.4 | 81.1 | 38.2 | 236.7 | 36.8 | 90.2 | 115.5 | 242.5 | 998.3 | 35.4 | 39.4 | 42.3 | 117.1 | 138.7 | 113.5 | 58.2 | 310.4 | 48.2 | 475.7 |
| Чугун, желязо и стомана | 47.6 | 52.0 | 62.0 | 161.6 | 71.1 | 68.9 | 50.0 | 190.0 | 636.0 | 82.4 | 72.6 | 66.6 | 221.6 | 79.9 | 77.0 | 92.5 | 249.5 | 83.6 | 554.7 |
| Цветни метали | 58.2 | 35.8 | 38.5 | 132.5 | 64.3 | 64.5 | 47.4 | 176.2 | 517.2 | 60.8 | 58.3 | 49.1 | 168.3 | 62.3 | 67.9 | 40.4 | 170.6 | 63.4 | 402.3 |
| Текстилни материали | 80.0 | 54.2 | 72.1 | 206.3 | 89.9 | 98.9 | 89.2 | 278.1 | 927.5 | 74.3 | 79.3 | 93.6 | 247.3 | 100.0 | 117.7 | 98.5 | 316.1 | 89.4 | 652.8 |
| Дървен материал и хартия, картон | 33.2 | 32.8 | 33.9 | 99.9 | 35.5 | 37.7 | 35.0 | 108.2 | 376.0 | 28.2 | 28.6 | 33.9 | 90.7 | 33.9 | 35.4 | 38.1 | 107.4 | 37.4 | 235.5 |
| Химически продукти | 34.4 | 29.6 | 35.0 | 99.0 | 35.9 | 34.9 | 30.8 | 101.5 | 402.5 | 38.0 | 47.8 | 52.5 | 138.2 | 41.5 | 45.4 | 34.3 | 121.2 | 33.4 | 292.8 |
| Пластмаси, каучук | 87.1 | 85.0 | 93.1 | 265.1 | 100.2 | 93.7 | 81.1 | 275.1 | 971.0 | 74.8 | 81.9 | 90.6 | 247.3 | 94.1 | 97.2 | 97.6 | 288.9 | 103.1 | 639.3 |
| Суровини за производство на храни | 40.1 | 44.5 | 51.5 | 136.1 | 33.5 | 43.0 | 38.5 | 114.9 | 477.3 | 36.6 | 54.3 | 44.9 | 135.8 | 37.8 | 38.3 | 41.2 | 117.3 | 52.2 | 305.4 |
| Кожи | 7.3 | 3.2 | 5.3 | 15.9 | 7.6 | 7.8 | 7.5 | 22.8 | 79.8 | 5.8 | 5.3 | 7.2 | 18.3 | 11.2 | 12.9 | 9.3 | 33.4 | 8.6 | 60.4 |
| Тютюн | 8.2 | 11.0 | 9.4 | 28.6 | 4.9 | 4.8 | 2.9 | 12.5 | 97.6 | 5.5 | 6.1 | 11.7 | 23.3 | 8.3 | 5.1 | 11.1 | 24.5 | 4.4 | 52.2 |
| Други | 126.7 | 119.0 | 129.4 | 375.1 | 134.6 | 132.9 | 124.1 | 391.6 | 1383.3 | 118.5 | 125.7 | 145.9 | 390.2 | 130.8 | 147.0 | 152.9 | 430.7 | 161.8 | 982.7 |
| ***Инвестиционни стоки*** | ***323.2*** | ***357.1*** | ***327.4*** | ***1007.8*** | ***396.1*** | ***451.9*** | ***413.9*** | ***1261.9*** | ***4201.7*** | ***302.9*** | ***343.6*** | ***402.0*** | ***1048.5*** | ***384.4*** | ***419.2*** | ***402.3*** | ***1205.9*** | ***441.2*** | ***2695.7*** |
| Машини, уреди и апарати | 113.6 | 104.2 | 107.7 | 325.5 | 123.8 | 121.4 | 137.3 | 382.5 | 1349.2 | 91.8 | 108.5 | 139.3 | 339.6 | 114.5 | 147.4 | 151.2 | 413.1 | 143.7 | 896.4 |
| Електрически машини | 53.4 | 110.6 | 55.0 | 219.0 | 67.8 | 77.5 | 77.8 | 223.0 | 772.4 | 54.6 | 64.0 | 58.8 | 177.4 | 50.9 | 64.0 | 55.8 | 170.6 | 69.7 | 417.8 |
| Транспортни средства | 46.1 | 38.3 | 48.2 | 132.6 | 52.2 | 89.5 | 64.1 | 205.8 | 574.4 | 44.4 | 56.4 | 75.3 | 176.1 | 58.5 | 54.9 | 62.6 | 176.0 | 82.4 | 434.5 |
| Резервни части и оборудване | 64.0 | 57.3 | 59.2 | 180.5 | 70.2 | 93.7 | 82.4 | 246.3 | 746.6 | 72.1 | 71.8 | 79.6 | 223.5 | 66.7 | 101.0 | 82.3 | 250.0 | 89.6 | 563.1 |
| Други | 46.0 | 46.8 | 57.5 | 150.2 | 82.1 | 69.8 | 52.3 | 204.2 | 759.2 | 40.0 | 42.9 | 49.0 | 131.9 | 93.9 | 51.8 | 50.5 | 196.2 | 55.7 | 383.8 |
| **Общо неенергийни стоки** | **1283.1** | **1199.3** | **1244.8** | **3727.2** | **1381.8** | **1526.0** | **1400.4** | **4308.2** | **14913.7** | **1170.8** | **1257.0** | **1384.3** | **3812.1** | **1440.8** | **1524.4** | **1416.3** | **4381.5** | **1470.6** | **9664.2** |
| **Енергийни ресурси** | **390.3** | **336.4** | **382.9** | **1109.6** | **372.6** | **473.4** | **446.0** | **1292.0** | **4273.7** | **419.1** | **341.6** | **442.0** | **1202.6** | **458.5** | **445.0** | **477.2** | **1380.7** | **414.3** | **2997.6** |
| ***Горива*** | ***309.6*** | ***268.0*** | ***288.3*** | ***865.9*** | ***276.0*** | ***366.1*** | ***333.7*** | ***975.7*** | ***3410.2*** | ***322.4*** | ***256.6*** | ***376.5*** | ***955.6*** | ***379.4*** | ***350.4*** | ***372.0*** | ***1101.8*** | ***299.8*** | ***2357.2*** |
| Суров петрол и природен газ | 287.1 | 229.1 | 256.5 | 772.8 | 235.8 | 337.2 | 293.7 | 866.6 | 3116.8 | 293.3 | 210.8 | 351.0 | 855.1 | 353.0 | 320.7 | 347.6 | 1021.2 | 275.8 | 2152.2 |
| Въглища | 21.7 | 31.4 | 23.2 | 76.4 | 36.5 | 26.7 | 38.1 | 101.3 | 247.7 | 27.9 | 34.1 | 23.9 | 86.0 | 24.5 | 27.0 | 17.6 | 69.1 | 22.3 | 177.3 |
| Други горива | 0.8 | 7.4 | 8.6 | 16.8 | 3.7 | 2.3 | 1.9 | 7.8 | 45.7 | 1.2 | 11.7 | 1.6 | 14.5 | 1.9 | 2.7 | 6.9 | 11.5 | 1.7 | 27.7 |
| ***Други*** | ***80.7*** | ***68.4*** | ***94.5*** | ***243.7*** | ***96.6*** | ***107.3*** | ***112.3*** | ***316.2*** | ***863.5*** | ***96.7*** | ***84.9*** | ***65.4*** | ***247.1*** | ***79.1*** | ***94.6*** | ***105.1*** | ***278.9*** | ***114.5*** | ***640.4*** |
| Масла | 80.7 | 68.4 | 94.5 | 243.7 | 96.6 | 107.3 | 112.3 | 316.2 | 863.5 | 96.7 | 84.9 | 65.4 | 247.1 | 79.1 | 94.6 | 105.1 | 278.9 | 114.5 | 640.4 |
| Електричество | 0.0 | 0.0 | 0.0 | 0.0 | 0.0 | 0.0 | 0.0 | 0.0 | 0.0 | 0.0 | 0.0 | 0.0 | 0.0 | 0.0 | 0.0 | 0.0 | 0.0 | 0.0 | 0.0 |
| Друг внос [1] | 4.4 | 3.7 | 4.2 | 12.3 | 5.2 | 6.5 | 11.2 | 22.9 | 57.4 | 3.3 | 4.0 | 3.8 | 11.1 | 3.9 | 4.6 | 4.0 | 12.5 | 4.5 | 28.0 |
| **ОБЩО ВНОС (*CIF*)** | **1677.8** | **1539.4** | **1631.9** | **4849.2** | **1759.6** | **2005.9** | **1857.6** | **5623.0** | **19244.8** | **1593.1** | **1602.6** | **1830.1** | **5025.8** | **1903.2** | **1973.9** | **1897.4** | **5774.6** | **1889.4** | **12689.9** |

[1] Включва информацията за вноса на стоки от Глава 99 „Митнически облекчения“ на Митническата тарифа и вноса на стоки, некласифицирани другаде.

*Източници:* За 2010 г. – окончателни данни, получени от НСИ.
За 2011 г. – предварителни данни на НСИ, включващи данни от системата *Интрастат* към 30 септември 2011 г. и данни от митнически декларации към 3 септември 2011 г.



## 2.2.3. ИЗНОС ПО ОСНОВНИ ТЪРГОВСКИ ПАРТНЬОРИ И РЕГИОНИ

(млн. евро)

| Държави | 2010 VII | VIII | IX | III трим. | X | XI | XII | IV трим. | Общо | 2011 I | II | III | I трим. | IV | V | VI | II трим. | VII | Общо |
|---|---|---|---|---|---|---|---|---|---|---|---|---|---|---|---|---|---|---|---|
| ***Европейски съюз-27, в т.ч.:*** | ***982.0*** | ***906.8*** | ***860.2*** | ***2749.0*** | ***907.9*** | ***893.8*** | ***785.7*** | ***2587.3*** | ***9462.2*** | ***942.1*** | ***929.3*** | ***1033.9*** | ***2905.3*** | ***942.8*** | ***1041.8*** | ***1036.3*** | ***3020.9*** | ***1133.6*** | ***7059.8*** |
| Европейски съюз-15, в т.ч.: [1] | 754.3 | 682.4 | 612.3 | 2049.1 | 668.6 | 649.2 | 590.9 | 1908.8 | 7106.8 | 745.6 | 697.1 | 775.9 | 2218.6 | 676.8 | 774.5 | 772.8 | 2224.1 | 869.2 | 5312.0 |
| Австрия | 25.0 | 23.4 | 30.6 | 79.0 | 30.9 | 35.2 | 22.8 | 88.9 | 293.8 | 28.5 | 36.3 | 33.0 | 97.8 | 30.9 | 31.3 | 29.8 | 92.0 | 39.4 | 229.2 |
| Белгия | 89.2 | 84.7 | 32.5 | 206.4 | 34.6 | 36.2 | 49.8 | 120.6 | 587.3 | 71.9 | 65.7 | 99.5 | 237.2 | 89.0 | 113.8 | 121.5 | 324.3 | 94.0 | 655.4 |
| Дания | 5.2 | 4.8 | 5.6 | 15.6 | 6.2 | 6.4 | 5.4 | 18.0 | 57.5 | 8.0 | 8.1 | 10.4 | 26.6 | 9.8 | 7.1 | 9.3 | 26.1 | 9.0 | 61.6 |
| Финландия | 2.2 | 2.2 | 3.3 | 7.7 | 3.1 | 2.8 | 3.0 | 8.9 | 27.3 | 2.8 | 2.0 | 2.9 | 7.8 | 2.2 | 1.8 | 2.0 | 6.0 | 4.1 | 17.9 |
| Франция | 69.1 | 50.0 | 48.6 | 167.6 | 63.6 | 68.7 | 57.8 | 190.1 | 628.4 | 59.1 | 61.4 | 65.2 | 185.7 | 60.8 | 67.8 | 70.9 | 199.5 | 104.6 | 489.8 |
| Германия | 160.7 | 133.3 | 155.8 | 449.9 | 185.9 | 155.1 | 146.6 | 487.5 | 1658.7 | 223.5 | 175.5 | 211.5 | 610.6 | 159.1 | 212.6 | 186.7 | 558.4 | 226.4 | 1395.4 |
| Гърция | 131.2 | 108.5 | 104.1 | 343.9 | 107.9 | 108.1 | 100.5 | 316.6 | 1236.8 | 114.3 | 97.0 | 102.1 | 313.4 | 105.2 | 104.5 | 109.3 | 319.0 | 127.8 | 760.3 |
| Ирландия | 0.6 | 0.7 | 0.8 | 2.1 | 0.8 | 0.7 | 0.6 | 2.1 | 8.6 | 0.7 | 1.2 | 1.2 | 3.1 | 1.3 | 1.2 | 1.1 | 3.6 | 1.6 | 8.3 |
| Италия | 173.1 | 136.2 | 120.3 | 429.6 | 134.2 | 126.5 | 110.2 | 370.9 | 1511.2 | 130.6 | 140.1 | 133.8 | 404.5 | 121.6 | 125.3 | 140.2 | 387.1 | 153.1 | 944.7 |
| Люксембург | 1.7 | 1.7 | 3.4 | 6.8 | 1.7 | 1.8 | 0.2 | 3.7 | 20.4 | 1.6 | 1.7 | 3.7 | 7.0 | 0.1 | 3.5 | 0.4 | 3.9 | 2.0 | 12.9 |
| Нидерландия | 14.5 | 24.3 | 20.5 | 59.3 | 20.5 | 31.5 | 18.1 | 70.0 | 234.5 | 34.0 | 31.4 | 23.6 | 89.0 | 33.1 | 26.7 | 21.6 | 81.4 | 22.1 | 192.6 |
| Португалия | 6.9 | 10.3 | 5.3 | 22.5 | 4.6 | 1.0 | 6.9 | 12.5 | 45.3 | 10.4 | 9.1 | 2.0 | 21.6 | 2.7 | 8.4 | 3.6 | 14.7 | 3.6 | 39.8 |
| Испания | 37.5 | 70.5 | 44.9 | 152.9 | 37.5 | 38.4 | 34.0 | 109.9 | 415.9 | 26.4 | 30.3 | 40.8 | 97.4 | 22.5 | 29.6 | 34.3 | 86.4 | 41.4 | 225.2 |
| Швеция | 7.1 | 6.8 | 8.3 | 22.3 | 7.6 | 8.5 | 7.2 | 23.3 | 78.1 | 7.8 | 7.4 | 15.9 | 31.1 | 8.6 | 7.5 | 8.0 | 24.1 | 7.0 | 62.2 |
| Обединено кралство | 30.4 | 24.8 | 28.3 | 83.5 | 29.5 | 28.7 | 27.9 | 86.1 | 303.0 | 25.9 | 29.8 | 30.0 | 85.7 | 30.0 | 33.4 | 34.2 | 97.6 | 33.2 | 216.5 |
| Европейски съюз – нови държави-членки, в т.ч.: [2] | 227.6 | 224.3 | 247.9 | 699.9 | 239.3 | 244.5 | 194.7 | 678.6 | 2355.3 | 196.5 | 232.2 | 258.0 | 686.7 | 266.0 | 267.3 | 263.5 | 796.8 | 264.4 | 1747.9 |
| Кипър | 3.9 | 3.5 | 6.6 | 14.0 | 5.4 | 4.4 | 3.4 | 13.2 | 45.8 | 5.1 | 6.4 | 3.1 | 14.6 | 3.8 | 3.2 | 3.3 | 10.3 | 7.1 | 32.1 |
| Чешка република | 14.2 | 13.2 | 14.3 | 41.7 | 14.2 | 15.3 | 12.7 | 42.2 | 146.4 | 15.8 | 18.5 | 17.1 | 51.4 | 16.8 | 16.5 | 15.5 | 48.8 | 18.0 | 118.1 |
| Естония | 1.4 | 0.6 | 1.1 | 3.2 | 1.2 | 1.3 | 1.2 | 3.7 | 10.9 | 1.1 | 0.9 | 0.9 | 2.8 | 1.1 | 1.2 | 0.9 | 3.2 | 1.6 | 7.6 |
| Унгария | 19.2 | 16.5 | 18.1 | 53.8 | 23.1 | 19.2 | 16.1 | 58.4 | 198.1 | 21.9 | 21.5 | 22.7 | 66.1 | 21.3 | 22.3 | 25.6 | 69.2 | 22.9 | 158.2 |
| Латвия | 1.2 | 1.5 | 1.2 | 3.8 | 1.6 | 2.1 | 1.9 | 5.6 | 16.9 | 0.8 | 1.2 | 1.3 | 3.4 | 1.4 | 2.5 | 2.4 | 6.3 | 1.5 | 11.1 |
| Литва | 2.4 | 1.9 | 2.0 | 6.2 | 1.9 | 2.4 | 1.8 | 6.1 | 23.4 | 1.3 | 1.6 | 3.1 | 6.1 | 2.1 | 2.0 | 2.5 | 6.7 | 1.9 | 14.7 |
| Малта | 0.8 | 0.6 | 1.0 | 2.4 | 0.4 | 0.8 | 0.6 | 1.7 | 6.3 | 0.7 | 0.8 | 0.3 | 1.9 | 21.8 | 3.5 | 0.4 | 25.7 | 0.4 | 28.0 |
| Полша | 19.7 | 22.3 | 24.7 | 66.6 | 30.0 | 29.9 | 22.4 | 82.3 | 267.5 | 25.3 | 33.9 | 50.5 | 109.6 | 34.6 | 28.0 | 29.0 | 91.6 | 29.7 | 230.9 |
| Румъния | 138.6 | 150.0 | 150.5 | 439.2 | 147.2 | 157.0 | 125.2 | 429.4 | 1417.4 | 113.7 | 134.4 | 143.0 | 391.1 | 149.4 | 151.7 | 160.0 | 461.1 | 166.1 | 1018.3 |
| Словакия | 12.0 | 10.4 | 7.4 | 29.8 | 9.4 | 7.5 | 6.5 | 23.4 | 104.6 | 6.7 | 7.9 | 9.7 | 24.4 | 8.3 | 9.5 | 9.6 | 27.4 | 10.1 | 61.9 |
| Словения | 14.3 | 3.8 | 21.0 | 39.1 | 5.0 | 4.5 | 3.0 | 12.6 | 118.0 | 4.1 | 5.0 | 6.2 | 15.2 | 5.4 | 26.8 | 14.3 | 46.5 | 5.1 | 66.9 |
| ***Европа, в т.ч.:*** [3] | ***84.1*** | ***91.3*** | ***122.5*** | ***297.9*** | ***146.1*** | ***155.5*** | ***117.2*** | ***418.9*** | ***1183.4*** | ***123.9*** | ***106.2*** | ***160.0*** | ***390.1*** | ***156.3*** | ***96.7*** | ***121.5*** | ***374.5*** | ***167.4*** | ***932.0*** |
| Русия | 36.4 | 41.9 | 43.4 | 121.7 | 46.4 | 51.6 | 30.8 | 128.8 | 441.3 | 37.2 | 35.8 | 45.5 | 118.4 | 43.6 | 35.7 | 41.7 | 121.0 | 42.6 | 282.0 |
| Швейцария | 9.8 | 9.8 | 9.2 | 28.9 | 9.1 | 11.3 | 8.4 | 28.8 | 99.1 | 10.2 | 8.7 | 12.8 | 31.8 | 9.6 | 7.7 | 7.9 | 25.3 | 12.2 | 69.2 |
| Украйна | 13.0 | 15.2 | 25.6 | 53.7 | 34.4 | 43.5 | 14.0 | 91.9 | 198.0 | 8.9 | 11.9 | 21.8 | 42.5 | 9.4 | 16.1 | 7.9 | 33.4 | 52.7 | 128.7 |
| ***Балкански държави, в т.ч.:*** | ***220.8*** | ***230.0*** | ***235.5*** | ***686.3*** | ***212.9*** | ***215.6*** | ***237.2*** | ***665.7*** | ***2423.4*** | ***267.7*** | ***243.7*** | ***270.7*** | ***782.1*** | ***256.7*** | ***256.7*** | ***215.0*** | ***728.4*** | ***268.2*** | ***1778.7*** |
| Албания | 4.2 | 6.5 | 5.2 | 15.9 | 4.2 | 4.5 | 5.0 | 13.7 | 58.6 | 4.8 | 3.4 | 4.5 | 12.7 | 3.8 | 3.1 | 2.8 | 9.7 | 4.0 | 26.4 |
| Босна и Херцеговина | 3.0 | 2.2 | 2.3 | 7.5 | 2.8 | 2.6 | 5.3 | 10.7 | 33.3 | 3.3 | 2.3 | 3.4 | 8.9 | 3.5 | 3.3 | 3.5 | 10.3 | 4.3 | 23.6 |
| Хърватия | 4.7 | 3.6 | 4.3 | 12.6 | 4.3 | 4.4 | 4.3 | 13.0 | 81.9 | 10.7 | 8.9 | 12.6 | 32.2 | 4.8 | 17.5 | 6.5 | 28.8 | 4.6 | 65.5 |
| Турция | 121.8 | 118.4 | 122.7 | 362.9 | 121.4 | 112.1 | 136.4 | 369.9 | 1317.2 | 175.2 | 153.9 | 162.6 | 491.7 | 160.6 | 153.0 | 120.9 | 434.5 | 166.0 | 1092.2 |
| Македония | 29.6 | 34.5 | 35.4 | 99.5 | 34.2 | 33.0 | 35.6 | 102.7 | 332.4 | 33.4 | 35.6 | 37.8 | 106.9 | 34.2 | 39.3 | 36.5 | 110.0 | 40.1 | 257.0 |
| Сърбия | 56.1 | 63.7 | 64.2 | 183.9 | 45.1 | 57.5 | 49.5 | 152.1 | 586.7 | 39.8 | 38.9 | 48.7 | 127.5 | 48.8 | 39.4 | 43.3 | 131.5 | 48.0 | 307.0 |
| Черна гора | 1.4 | 1.1 | 1.4 | 3.9 | 1.0 | 1.4 | 1.1 | 3.5 | 13.3 | 0.6 | 0.7 | 1.0 | 2.3 | 1.0 | 1.1 | 1.5 | 3.6 | 1.1 | 7.0 |
| ***Америка, в т.ч.:*** | ***47.8*** | ***19.4*** | ***29.0*** | ***96.2*** | ***25.9*** | ***33.7*** | ***39.0*** | ***98.5*** | ***324.9*** | ***25.3*** | ***32.3*** | ***25.1*** | ***82.6*** | ***60.5*** | ***44.8*** | ***33.5*** | ***138.8*** | ***38.9*** | ***260.3*** |
| Бразилия | 2.1 | 2.2 | 2.2 | 6.6 | 1.7 | 1.6 | 1.9 | 5.1 | 25.0 | 0.3 | 3.1 | 1.4 | 4.9 | 6.2 | 1.7 | 5.8 | 13.8 | 2.6 | 21.3 |
| Канада | 2.8 | 2.3 | 2.9 | 8.0 | 2.5 | 1.7 | 3.0 | 7.2 | 27.5 | 2.2 | 2.2 | 2.5 | 6.9 | 8.9 | 2.6 | 5.5 | 17.1 | 9.6 | 33.6 |
| САЩ | 39.3 | 9.7 | 19.5 | 68.5 | 15.8 | 24.8 | 29.4 | 70.0 | 212.0 | 18.5 | 22.5 | 14.1 | 55.1 | 36.1 | 29.8 | 11.7 | 77.6 | 19.9 | 152.6 |
| ***Азия, в т.ч.:*** | ***124.9*** | ***147.0*** | ***116.3*** | ***388.1*** | ***121.5*** | ***101.3*** | ***90.4*** | ***313.3*** | ***1341.7*** | ***140.2*** | ***93.7*** | ***118.6*** | ***352.5*** | ***111.7*** | ***162.0*** | ***103.3*** | ***377.0*** | ***145.4*** | ***874.9*** |
| Китай | 21.6 | 12.3 | 12.1 | 46.0 | 18.0 | 15.5 | 13.0 | 46.6 | 187.4 | 50.4 | 5.6 | 28.2 | 84.3 | 18.8 | 18.6 | 23.8 | 61.1 | 20.3 | 165.8 |
| Грузия | 10.8 | 14.7 | 11.9 | 37.4 | 16.1 | 15.2 | 18.3 | 49.6 | 144.1 | 11.5 | 14.0 | 14.7 | 40.1 | 12.4 | 18.1 | 16.0 | 46.5 | 14.3 | 100.9 |
| Япония | 2.2 | 1.4 | 1.3 | 4.9 | 1.4 | 1.3 | 1.0 | 3.6 | 16.2 | 1.1 | 1.1 | 1.0 | 3.2 | 2.2 | 2.8 | 1.6 | 6.5 | 4.5 | 14.2 |
| ***Други държави*** | ***68.8*** | ***58.5*** | ***71.0*** | ***198.3*** | ***46.4*** | ***56.7*** | ***125.8*** | ***228.9*** | ***825.7*** | ***90.4*** | ***85.0*** | ***88.7*** | ***264.1*** | ***77.5*** | ***58.3*** | ***86.5*** | ***222.3*** | ***87.8*** | ***574.2*** |
| **ОБЩО ИЗНОС (*FOB*)** | **1528.3** | **1452.9** | **1434.5** | **4415.8** | **1460.7** | **1456.6** | **1395.3** | **4312.6** | **15561.2** | **1589.7** | **1490.1** | **1696.9** | **4776.7** | **1605.6** | **1660.3** | **1596.0** | **4861.9** | **1841.4** | **11480.0** |

[1] Включва държавите – членки на Европейския съюз, преди неговото разширяване от 1 май 2004 г.
[2] Съгласно класификация на *Евростат*. Включва новите държави – членки на Европейския съюз, приети от 1 май 2004 г. и от 1 януари 2007 г.
[3] Включва Русия, Швейцария, Украйна, Гибралтар (Британски), Молдова, Беларус, Норвегия, Лихтенщайн, Сан Марино, Исландия и Монако.

*Източници:* За 2010 г. – окончателни данни, получени от НСИ.
За 2011 г. – предварителни данни на НСИ, включващи данни от системата *Интрастат* към 30 септември 2011 г. и данни от митнически декларации към 3 септември 2011 г.

## 2.2.4. ВНОС ПО ОСНОВНИ ТЪРГОВСКИ ПАРТНЬОРИ И РЕГИОНИ

(млн. евро)

| Държави* | 2010 VII | VIII | IX | III трим. | X | XI | XII | IV трим. | Общо | 2011 I | II | III | I трим. | IV | V | VI | II трим. | VII | Общо |
|---|---|---|---|---|---|---|---|---|---|---|---|---|---|---|---|---|---|---|---|
| ***Европейски съюз-27, в т.ч.:*** | ***817.3*** | ***794.5*** | ***854.4*** | ***2466.2*** | ***907.3*** | ***1051.9*** | ***921.5*** | ***2880.7*** | ***9840.2*** | ***781.2*** | ***836.3*** | ***940.0*** | ***2557.6*** | ***879.7*** | ***1007.9*** | ***886.5*** | ***2774.0*** | ***976.2*** | ***6307.8*** |
| Европейски съюз-15, в т.ч.: [1] | 600.9 | 596.9 | 625.4 | 1823.3 | 667.5 | 780.9 | 685.2 | 2133.6 | 7238.8 | 555.4 | 601.0 | 713.3 | 1869.7 | 643.1 | 747.0 | 660.6 | 2050.8 | 728.1 | 4648.5 |
| Австрия | 32.6 | 32.3 | 31.6 | 96.5 | 33.6 | 39.3 | 36.8 | 109.7 | 394.9 | 41.2 | 33.2 | 35.7 | 110.1 | 34.5 | 35.2 | 33.9 | 103.5 | 38.5 | 252.1 |
| Белгия | 22.4 | 22.0 | 22.1 | 66.5 | 24.5 | 25.4 | 26.4 | 76.2 | 269.0 | 21.1 | 23.1 | 32.4 | 76.6 | 25.7 | 28.4 | 32.5 | 86.7 | 36.4 | 199.7 |
| Дания | 6.3 | 5.1 | 6.0 | 17.4 | 9.3 | 8.7 | 8.4 | 26.4 | 89.6 | 7.5 | 5.4 | 5.9 | 18.8 | 5.9 | 6.6 | 5.4 | 18.0 | 8.4 | 45.1 |
| Финландия | 6.8 | 5.4 | 5.6 | 17.8 | 8.2 | 5.9 | 5.4 | 19.5 | 64.1 | 3.2 | 6.3 | 4.4 | 13.9 | 4.1 | 6.2 | 4.7 | 14.9 | 7.6 | 36.4 |
| Франция | 51.2 | 42.6 | 56.0 | 149.8 | 56.9 | 81.5 | 57.3 | 195.7 | 650.5 | 57.0 | 60.6 | 71.4 | 188.9 | 57.0 | 65.6 | 58.7 | 181.3 | 58.6 | 428.8 |
| Германия | 155.0 | 212.6 | 172.5 | 540.1 | 173.6 | 218.1 | 185.1 | 576.8 | 2004.9 | 142.4 | 171.5 | 199.6 | 513.6 | 182.4 | 201.2 | 175.5 | 559.1 | 198.5 | 1271.2 |
| Гърция | 90.6 | 86.7 | 114.7 | 292.1 | 93.8 | 102.9 | 104.6 | 301.3 | 1032.5 | 90.6 | 90.7 | 97.9 | 279.3 | 80.8 | 107.6 | 101.4 | 289.9 | 103.6 | 672.7 |
| Ирландия | 6.9 | 7.5 | 5.9 | 20.3 | 7.2 | 7.2 | 6.5 | 20.9 | 76.5 | 5.6 | 6.1 | 6.1 | 17.8 | 7.3 | 6.4 | 6.5 | 20.2 | 7.6 | 45.6 |
| Италия | 130.1 | 93.7 | 117.1 | 341.0 | 146.6 | 161.2 | 150.3 | 458.1 | 1458.0 | 98.1 | 109.0 | 151.2 | 358.4 | 138.2 | 166.4 | 135.5 | 440.1 | 151.8 | 950.3 |
| Люксембург | 0.6 | 1.2 | 1.2 | 3.0 | 0.9 | 1.4 | 0.8 | 3.1 | 11.5 | 0.8 | 1.2 | 1.3 | 3.4 | 1.1 | 1.2 | 1.7 | 3.9 | 1.5 | 8.8 |
| Нидерландия | 27.3 | 28.5 | 28.3 | 84.1 | 29.7 | 35.2 | 36.0 | 100.9 | 341.3 | 25.4 | 27.8 | 34.8 | 87.9 | 29.9 | 28.2 | 29.9 | 87.9 | 29.5 | 205.4 |
| Португалия | 10.0 | 2.2 | 2.6 | 14.9 | 2.9 | 3.6 | 3.2 | 9.7 | 55.2 | 1.6 | 2.1 | 2.5 | 6.2 | 2.7 | 12.6 | 3.1 | 18.4 | 4.5 | 29.1 |
| Испания | 28.0 | 25.2 | 26.9 | 80.1 | 28.3 | 36.5 | 26.1 | 90.9 | 361.8 | 22.7 | 27.0 | 28.6 | 78.3 | 33.5 | 31.1 | 28.9 | 93.4 | 33.3 | 205.0 |
| Швеция | 9.2 | 11.3 | 11.1 | 31.6 | 20.6 | 15.3 | 15.1 | 51.0 | 138.7 | 12.7 | 12.4 | 15.0 | 40.1 | 12.3 | 18.0 | 15.6 | 45.9 | 14.7 | 100.8 |
| Обединено кралство | 23.8 | 20.6 | 23.8 | 68.2 | 31.5 | 38.7 | 23.2 | 93.3 | 290.2 | 25.4 | 24.5 | 26.4 | 76.4 | 27.7 | 32.4 | 27.5 | 87.6 | 33.6 | 197.5 |
| Европейски съюз – нови държави-членки, в т.ч.: [2] | 216.4 | 197.6 | 229.0 | 642.9 | 239.8 | 271.0 | 236.3 | 747.1 | 2601.3 | 225.8 | 235.3 | 226.8 | 687.9 | 236.6 | 260.8 | 225.8 | 723.3 | 248.1 | 1659.2 |
| Кипър | 1.9 | 1.2 | 1.5 | 4.5 | 4.0 | 2.4 | 1.4 | 7.8 | 21.2 | 0.8 | 1.2 | 2.1 | 4.1 | 2.0 | 7.1 | 1.3 | 10.4 | 3.0 | 17.5 |
| Чешка република | 28.4 | 23.6 | 33.0 | 85.0 | 35.4 | 38.0 | 27.5 | 101.0 | 342.3 | 27.4 | 24.8 | 26.6 | 78.8 | 24.4 | 31.1 | 26.6 | 82.2 | 28.2 | 189.2 |
| Естония | 0.4 | 0.6 | 0.5 | 1.5 | 0.7 | 0.3 | 0.4 | 1.4 | 4.5 | 0.9 | 0.9 | 1.2 | 3.0 | 0.2 | 0.3 | 0.4 | 1.0 | 0.7 | 4.7 |
| Унгария | 30.2 | 27.4 | 31.4 | 89.1 | 38.4 | 38.9 | 32.0 | 109.3 | 386.4 | 36.2 | 36.5 | 37.9 | 110.6 | 33.7 | 35.9 | 34.5 | 104.1 | 33.8 | 248.6 |
| Латвия | 0.2 | 0.4 | 0.3 | 0.9 | 0.4 | 0.4 | 0.4 | 1.2 | 3.6 | 0.4 | 0.3 | 0.4 | 1.1 | 0.4 | 0.4 | 0.5 | 1.2 | 0.4 | 2.7 |
| Литва | 2.9 | 2.4 | 2.2 | 7.4 | 3.4 | 3.0 | 2.5 | 9.0 | 27.6 | 1.8 | 2.3 | 2.1 | 6.3 | 2.3 | 2.5 | 2.3 | 7.0 | 2.2 | 15.5 |
| Малта | 1.0 | 0.6 | 0.4 | 2.0 | 0.8 | 1.8 | 1.0 | 3.6 | 8.8 | 0.7 | 1.6 | 2.7 | 5.0 | 1.3 | 0.6 | 0.4 | 2.3 | 1.9 | 9.2 |
| Полша | 38.1 | 36.9 | 39.6 | 114.6 | 42.9 | 45.5 | 42.6 | 131.1 | 437.8 | 32.3 | 34.1 | 35.5 | 101.8 | 33.6 | 34.8 | 39.3 | 107.7 | 37.9 | 247.4 |
| Румъния | 92.7 | 84.3 | 97.2 | 274.2 | 89.9 | 117.7 | 107.1 | 314.7 | 1134.9 | 102.5 | 111.0 | 96.9 | 310.4 | 115.3 | 123.7 | 98.5 | 337.4 | 118.1 | 765.9 |
| Словакия | 12.9 | 13.3 | 14.0 | 40.2 | 13.1 | 13.2 | 11.4 | 37.7 | 140.1 | 15.1 | 14.7 | 12.8 | 42.6 | 14.6 | 15.5 | 12.2 | 42.3 | 13.7 | 98.6 |
| Словения | 7.6 | 7.1 | 8.8 | 23.5 | 10.6 | 9.7 | 9.9 | 30.2 | 94.2 | 7.7 | 8.0 | 8.6 | 24.3 | 8.7 | 9.0 | 9.7 | 27.5 | 8.4 | 60.1 |
| ***Европа, в т.ч.:*** [3] | ***351.8*** | ***296.9*** | ***358.6*** | ***1007.3*** | ***407.9*** | ***344.2*** | ***395.4*** | ***1147.6*** | ***4001.5*** | ***437.7*** | ***333.9*** | ***415.7*** | ***1187.3*** | ***466.6*** | ***398.4*** | ***424.6*** | ***1289.6*** | ***359.0*** | ***2836.0*** |
| Русия | 293.2 | 235.1 | 294.6 | 823.0 | 324.6 | 274.8 | 329.1 | 928.5 | 3292.2 | 351.1 | 243.3 | 344.8 | 939.3 | 378.7 | 321.5 | 327.4 | 1027.6 | 284.1 | 2251.0 |
| Швейцария | 19.6 | 14.7 | 17.1 | 51.3 | 19.8 | 16.3 | 20.6 | 56.7 | 202.7 | 18.5 | 19.8 | 18.9 | 57.2 | 19.2 | 17.7 | 19.2 | 56.1 | 15.9 | 129.2 |
| Украйна | 34.5 | 43.6 | 41.9 | 120.0 | 55.7 | 47.9 | 41.8 | 145.4 | 456.6 | 63.0 | 64.9 | 47.7 | 175.5 | 65.1 | 54.7 | 69.5 | 189.2 | 55.0 | 419.8 |
| ***Балкански държави, в т.ч.:*** | ***155.9*** | ***165.4*** | ***138.5*** | ***459.9*** | ***144.5*** | ***147.5*** | ***134.9*** | ***426.9*** | ***1600.4*** | ***105.2*** | ***117.7*** | ***148.6*** | ***371.5*** | ***134.4*** | ***135.9*** | ***154.0*** | ***424.3*** | ***147.7*** | ***943.6*** |
| Албания | 0.7 | 0.9 | 2.4 | 4.1 | 1.1 | 1.6 | 1.2 | 3.9 | 13.2 | 1.4 | 2.2 | 0.7 | 4.2 | 2.3 | 1.0 | 1.4 | 4.7 | 1.7 | 10.6 |
| Босна и Херцеговина | 0.8 | 0.7 | 0.6 | 2.1 | 0.3 | 0.8 | 0.4 | 1.4 | 7.0 | 0.6 | 0.4 | 0.3 | 1.2 | 0.7 | 0.7 | 0.6 | 1.9 | 2.0 | 5.2 |
| Хърватия | 4.3 | 3.7 | 4.0 | 12.0 | 8.8 | 3.1 | 3.7 | 15.6 | 41.4 | 2.0 | 2.1 | 3.3 | 7.3 | 2.1 | 3.1 | 3.9 | 9.1 | 3.9 | 20.3 |
| Турция | 107.2 | 116.7 | 84.5 | 308.4 | 94.1 | 100.7 | 91.7 | 286.6 | 1067.0 | 66.9 | 77.9 | 98.1 | 242.8 | 87.5 | 86.0 | 98.2 | 271.7 | 95.4 | 610.0 |
| Македония | 21.9 | 25.1 | 26.1 | 73.0 | 22.9 | 21.2 | 21.0 | 65.1 | 253.8 | 17.7 | 20.3 | 24.2 | 62.2 | 19.9 | 23.7 | 23.3 | 66.9 | 22.3 | 151.4 |
| Сърбия | 20.3 | 18.3 | 20.9 | 59.6 | 17.3 | 19.9 | 17.0 | 54.2 | 216.3 | 16.6 | 15.0 | 22.1 | 53.7 | 21.9 | 21.5 | 26.6 | 70.1 | 22.4 | 146.2 |
| Черна гора | 0.7 | 0.0 | 0.0 | 0.7 | 0.0 | 0.1 | 0.0 | 0.1 | 1.6 | 0.0 | 0.0 | 0.0 | 0.0 | 0.0 | 0.0 | 0.0 | 0.0 | 0.0 | 0.0 |
| ***Америка, в т.ч.:*** | ***121.0*** | ***46.2*** | ***59.9*** | ***227.0*** | ***72.2*** | ***89.2*** | ***137.3*** | ***298.6*** | ***1030.7*** | ***40.8*** | ***64.5*** | ***50.7*** | ***156.0*** | ***146.6*** | ***97.0*** | ***76.2*** | ***319.8*** | ***77.4*** | ***553.2*** |
| Бразилия | 9.4 | 11.4 | 20.3 | 41.0 | 5.1 | 8.8 | 7.5 | 21.5 | 109.3 | 5.3 | 18.0 | 7.8 | 31.1 | 4.8 | 5.5 | 6.4 | 16.8 | 16.3 | 64.2 |
| Канада | 1.9 | 1.6 | 7.8 | 11.3 | 1.7 | 1.9 | 1.6 | 5.1 | 43.7 | 1.9 | 1.5 | 2.4 | 5.8 | 15.7 | 12.3 | 3.0 | 30.9 | 17.7 | 54.5 |
| САЩ | 24.1 | 22.7 | 24.9 | 71.8 | 27.5 | 26.5 | 27.2 | 81.1 | 292.6 | 21.1 | 31.8 | 30.1 | 83.1 | 26.7 | 31.7 | 54.7 | 113.0 | 35.7 | 231.8 |
| ***Азия, в т.ч.:*** | ***215.9*** | ***226.5*** | ***208.6*** | ***651.0*** | ***219.2*** | ***337.6*** | ***257.7*** | ***814.5*** | ***2576.9*** | ***213.1*** | ***233.9*** | ***257.9*** | ***704.9*** | ***259.6*** | ***320.2*** | ***333.2*** | ***913.0*** | ***305.7*** | ***1923.6*** |
| Китай | 83.9 | 86.8 | 106.8 | 277.5 | 102.0 | 107.9 | 107.4 | 317.4 | 1045.1 | 102.7 | 98.9 | 103.8 | 305.4 | 86.4 | 120.2 | 104.6 | 311.2 | 123.4 | 739.9 |
| Грузия | 5.9 | 15.3 | 0.7 | 21.9 | 8.1 | 19.3 | 8.2 | 35.6 | 127.3 | 13.1 | 9.4 | 17.5 | 39.9 | 5.3 | 26.9 | 21.5 | 53.7 | 0.1 | 93.7 |
| Япония | 14.7 | 11.8 | 16.2 | 42.7 | 15.3 | 17.0 | 23.8 | 56.2 | 176.3 | 16.0 | 11.5 | 17.9 | 45.4 | 15.6 | 12.0 | 14.2 | 41.8 | 13.6 | 100.8 |
| ***Други държави*** | ***16.0*** | ***9.8*** | ***12.0*** | ***37.8*** | ***8.5*** | ***35.5*** | ***10.7*** | ***54.7*** | ***195.2*** | ***15.3*** | ***16.3*** | ***17.0*** | ***48.5*** | ***16.3*** | ***14.7*** | ***23.0*** | ***53.9*** | ***23.4*** | ***125.8*** |
| **ОБЩО ВНОС (*CIF*)** | **1677.8** | **1539.4** | **1631.9** | **4849.2** | **1759.6** | **2005.9** | **1857.6** | **5623.0** | **19244.8** | **1593.1** | **1602.6** | **1830.1** | **5025.8** | **1903.2** | **1973.9** | **1897.4** | **5774.6** | **1889.4** | **12689.9** |

* По страна на произход на стоките.
[1] Включва държавите – членки на Европейския съюз, преди неговото разширяване от 1 май 2004 г.
[2] Съгласно класификация на *Евростат*. Включва новите държави – членки на Европейския съюз, приети от 1 май 2004 г. и от 1 януари 2007 г.
[3] Включва Русия, Швейцария, Украйна, Гибралтар (Британски), Молдова, Беларус, Норвегия, Лихтенщайн, Сан Марино, Исландия и Монако.

*Източници:* За 2010 г. – окончателни данни, получени от НСИ.
За 2011 г. – предварителни данни на НСИ, включващи данни от системата *Интрастат* към 30 септември 2011 г. и данни от митнически декларации към 3 септември 2011 г.



## 2.3. БРУТЕН ВЪНШЕН ДЪЛГ[1]

(млн. евро)

| Институционални сектори | 2010 VIII | IX | X | XI | XII | 2011 I | II | III | IV | V | VI | VII | VIII |
|---|---|---|---|---|---|---|---|---|---|---|---|---|---|
| **I. Държавно управление** [2] | **2852.6** | **2771.6** | **2766.2** | **2797.9** | **2873.0** | **2770.8** | **2761.4** | **2769.1** | **2750.5** | **2763.4** | **2738.7** | **2743.0** | **2717.3** |
| ***Краткосрочни*** | ***0.0*** | ***0.0*** | ***0.0*** | ***0.0*** | ***0.0*** | ***0.0*** | ***0.0*** | ***0.0*** | ***0.0*** | ***0.0*** | ***0.0*** | ***0.0*** | ***0.0*** |
| ***Дългосрочни*** | ***2852.6*** | ***2771.6*** | ***2766.2*** | ***2797.9*** | ***2873.0*** | ***2770.8*** | ***2761.4*** | ***2769.1*** | ***2750.5*** | ***2763.4*** | ***2738.7*** | ***2743.0*** | ***2717.3*** |
| Облигации [3] | 1705.4 | 1637.0 | 1625.0 | 1676.8 | 1660.3 | 1636.2 | 1627.8 | 1614.8 | 1581.2 | 1605.4 | 1601.9 | 1612.0 | 1602.0 |
| Облигации, притежавани от резиденти [4] | -698.6 | -664.2 | -649.8 | -671.9 | -656.7 | -752.8 | -752.6 | -735.5 | -704.7 | -716.5 | -716.6 | -748.2 | -758.6 |
| Заеми | 1845.9 | 1798.8 | 1791.1 | 1793.0 | 1869.4 | 1887.5 | 1886.2 | 1889.8 | 1874.1 | 1874.5 | 1853.5 | 1879.1 | 1873.8 |
| **II. Централна банка** | **0.0** | **0.0** | **0.0** | **0.0** | **0.0** | **0.0** | **0.0** | **0.0** | **0.0** | **0.0** | **0.0** | **0.0** | **0.0** |
| **III. Банки** [5] | **6672.4** | **7108.1** | **6723.0** | **6780.6** | **6861.8** | **6659.7** | **6617.6** | **6440.9** | **6261.0** | **6326.0** | **6519.3** | **6389.8** | **6271.1** |
| ***Краткосрочни*** | ***5298.4*** | ***5675.3*** | ***5298.9*** | ***5296.3*** | ***5292.5*** | ***5005.1*** | ***4966.6*** | ***4784.1*** | ***4601.6*** | ***4607.1*** | ***4784.7*** | ***4756.5*** | ***4598.9*** |
| Заеми | 735.1 | 436.4 | 435.6 | 430.8 | 468.4 | 421.8 | 438.1 | 449.4 | 406.1 | 443.5 | 442.1 | 490.1 | 496.7 |
| Депозити | 4514.3 | 5169.5 | 4808.3 | 4808.5 | 4762.5 | 4526.7 | 4473.9 | 4262.8 | 4125.9 | 4088.8 | 4279.1 | 4212.1 | 4036.3 |
| Други задължения | 48.9 | 69.4 | 55.0 | 57.0 | 61.6 | 56.5 | 54.7 | 72.0 | 69.7 | 74.8 | 63.5 | 54.3 | 65.9 |
| ***Дългосрочни*** | ***1374.0*** | ***1432.8*** | ***1424.1*** | ***1484.3*** | ***1569.3*** | ***1654.6*** | ***1651.0*** | ***1656.8*** | ***1659.4*** | ***1718.9*** | ***1734.6*** | ***1633.2*** | ***1672.2*** |
| Облигации | 39.8 | 39.8 | 39.8 | 39.8 | 38.8 | 38.8 | 38.8 | 26.3 | 26.3 | 26.3 | 26.3 | 26.3 | 26.3 |
| Заеми | 1334.2 | 1393.0 | 1384.2 | 1444.5 | 1530.5 | 1615.8 | 1612.2 | 1630.5 | 1633.1 | 1692.6 | 1708.4 | 1607.0 | 1645.9 |
| **IV. Други сектори** [6] | **12170.2** | **12039.2** | **12136.0** | **12159.1** | **12388.4** | **12401.0** | **12407.8** | **12555.6** | **12492.7** | **12565.5** | **12525.1** | **12441.9** | **12422.0** |
| ***Краткосрочни*** | ***5890.5*** | ***5754.6*** | ***5807.5*** | ***5846.7*** | ***6040.6*** | ***6032.9*** | ***6042.5*** | ***6103.5*** | ***6074.0*** | ***6069.1*** | ***6077.1*** | ***6102.0*** | ***6125.0*** |
| Инструменти на паричния пазар | 0.0 | 0.0 | 0.0 | 0.0 | 0.0 | 0.0 | 0.0 | 0.0 | 0.0 | 0.0 | 0.0 | 0.0 | 0.0 |
| Заеми | 4415.6 | 4396.0 | 4435.7 | 4461.7 | 4626.9 | 4619.2 | 4628.9 | 4689.8 | 4660.4 | 4655.4 | 4663.5 | 4688.3 | 4711.3 |
| Търговски кредити | 1475.0 | 1358.6 | 1371.8 | 1385.1 | 1413.6 | 1413.6 | 1413.6 | 1413.6 | 1413.6 | 1413.6 | 1413.6 | 1413.6 | 1413.6 |
| Други задължения | 0.0 | 0.0 | 0.0 | 0.0 | 0.0 | 0.0 | 0.0 | 0.0 | 0.0 | 0.0 | 0.0 | 0.0 | 0.0 |
| ***Дългосрочни*** | ***6279.7*** | ***6284.6*** | ***6328.5*** | ***6312.3*** | ***6347.8*** | ***6368.1*** | ***6365.3*** | ***6452.1*** | ***6418.7*** | ***6496.4*** | ***6448.0*** | ***6339.9*** | ***6297.0*** |
| Облигации | 186.4 | 186.1 | 184.9 | 208.8 | 199.9 | 202.4 | 201.9 | 201.1 | 200.2 | 200.5 | 161.5 | 161.4 | 159.9 |
| Заеми | 6093.3 | 6098.5 | 6143.6 | 6103.6 | 6147.9 | 6165.7 | 6163.5 | 6251.0 | 6218.5 | 6296.0 | 6286.6 | 6178.5 | 6137.1 |
| **V. Преки инвестиции: вътрешнофирмени заеми** | **15001.4** | **14776.2** | **14699.3** | **14888.5** | **14919.0** | **15063.9** | **14994.5** | **14526.9** | **14552.8** | **14605.2** | **14541.0** | **14652.6** | **14627.4** |
| **БРУТЕН ВЪНШЕН ДЪЛГ (I+II+III+IV+V)** | **36696.6** | **36695.1** | **36324.6** | **36626.0** | **37042.3** | **36895.5** | **36781.3** | **36292.5** | **36057.0** | **36260.0** | **36324.3** | **36227.2** | **36037.8** |
| **Допълнителни показатели** | | | | | | | | | | | | | |
| Дългосрочен външен дълг [7] | 25507.7 | 25265.3 | 25218.2 | 25483.0 | 25709.2 | 25857.5 | 25772.3 | 25404.8 | 25381.4 | 25583.9 | 25462.5 | 25368.7 | 25313.9 |
| Краткосрочен външен дълг | 11188.9 | 11429.9 | 11106.4 | 11143.0 | 11333.1 | 11038.0 | 11009.1 | 10887.6 | 10675.6 | 10676.2 | 10861.8 | 10858.5 | 10723.9 |
| Публичен и публичногарантиран външен дълг | 4275.7 | 4206.2 | 4190.5 | 4237.5 | 4326.9 | 4222.2 | 4213.4 | 4194.4 | 4153.1 | 4213.0 | 4169.0 | 4166.3 | 4136.1 |
| Частен негарантиран външен дълг | 32421.0 | 32489.0 | 32134.1 | 32388.5 | 32715.4 | 32673.3 | 32568.0 | 32098.0 | 31903.9 | 32047.0 | 32155.3 | 32060.9 | 31901.7 |
| Револвиращи кредити [8] | 4086.0 | 3670.4 | 3647.6 | 3769.8 | 3928.4 | 3992.2 | 3976.0 | 3897.8 | 3913.4 | 3928.1 | 3861.3 | 3891.1 | 3900.6 |
| Търговски кредити [8, 9] | 2577.7 | 2415.5 | 2431.9 | 2448.9 | 2481.5 | 2481.5 | 2481.5 | 2481.5 | 2481.5 | 2481.5 | 2481.5 | 2481.5 | 2481.5 |
| Заеми, платими при поискване [8] | 9230.7 | 9147.3 | 9140.0 | 9256.0 | 9204.3 | 9139.0 | 9185.6 | 8819.6 | 8875.1 | 8824.3 | 8736.7 | 8790.3 | 8803.2 |
| вкл. вътрешнофирмени заеми | 5872.4 | 5790.6 | 5742.6 | 5854.4 | 5797.9 | 5723.7 | 5766.6 | 5406.5 | 5462.0 | 5429.0 | 5337.0 | 5393.5 | 5399.8 |
| вкл. заеми на банки | 185.1 | 183.8 | 182.8 | 182.5 | 181.2 | 181.2 | 181.2 | 180.0 | 180.0 | 179.6 | 178.3 | 175.6 | 175.8 |
| Разпределени СПТ [10] | 726.9 | 696.5 | 692.9 | 717.1 | 708.4 | 696.9 | 694.6 | 681.7 | 666.1 | 679.8 | 676.5 | 685.0 | 680.4 |

[1] Предварителни данни. Равностойността в евро е изчислена по курса на съответните чуждестранни валути към края на периода.
[2] Източник: *Регистър на държавния и държавногарантирания дълг* на Министерството на финансите. Предварителни данни за август 2011 г. към 26 септември 2011 г.
Не се включват задълженията на фирмите от публичния сектор и държавногарантираният дълг.
[3] Включват се облигациите по външния дълг; емитирани на международните пазари, и държавните ценни книжа (деноминирани в левове и чуждестранна валута), притежавани от нерезиденти.
[4] Поради прилагането на резидентния принцип дългът се намалява с обема на ценните книжа, емитирани от резиденти на международните финансови пазари и притежавани от резиденти, поради което те се посочват със знак минус (по номинал).
[5] По данни от банките (вкл. данни за банките от публичния и частния сектор). Не са включени депозитите, свързани с условни задължения.
[6] Данни за фирмите от публичния и частния сектор, вкл. държавногарантираните кредити. Не се включват вътрешнофирмените заеми. Данните обхващат само кредитите, регистрирани в БНБ и за които тя е получила информация.
[7] В съответствие с изискванията на *Ръководството по статистика на външния дълг, 2003 г. (EXTERNAL DEBT STATISTICS, Guide for Compilers and Users*, *IMF, 2003*), т. 3.14. и 7.5. задълженията по преки инвестиции се включват в размера на дългосрочния външен дълг.
[8] Данните се включват в размера на *брутния външен дълг.*
[9] Поради тримесечната отчетност на фирмите, данните за 2011 г. подлежат на ревизия.
[10] В съответствие с действащата нормативна уредба в ЕС и петото издание на *Ръководството по платежен баланс*, МВФ, 1993 г., размерът на разпределените през август и септември 2009 г. СПТ е отразен само в резервните активи. Прилагането на изискванията за статистиката на външния сектор съгласно шестото издание на *Ръководството по платежен баланс* (според които разпределените СПТ следва да се отразят като дългосрочни задължения на Централната банка) за целите на националната и европейската статистика на външния сектор ще започне през 2014 г. Дотогава размерът на разпределените СПТ ще бъде отчитан като допълнителен показател.

*Източник:* БНБ.

## 2.4. ПОЛУЧЕНИ НОВИ КРЕДИТИ И ДЕПОЗИТИ[1]

(млн. евро)

| Институционални сектори | 2010 | | | | 2011 | | | | | | | |
|---|---|---|---|---|---|---|---|---|---|---|---|---|
| | VIII | IX | III трим. | X | XI | XII | IV трим. | Общо | I | II | III | I трим. |
| **I. Държавно управление [2]** | **1.4** | **21.8** | **32.2** | **20.5** | **0.0** | **111.2** | **131.7** | **274.9** | **7.2** | **7.2** | **50.2** | **64.6** |
| ***Краткосрочни*** | ***0.0*** | ***0.0*** | ***0.0*** | ***0.0*** | ***0.0*** | ***0.0*** | ***0.0*** | ***0.0*** | ***0.0*** | ***0.0*** | ***0.0*** | ***0.0*** |
| ***Дългосрочни*** | ***1.4*** | ***21.8*** | ***32.2*** | ***20.5*** | ***0.0*** | ***111.2*** | ***131.7*** | ***274.9*** | ***7.2*** | ***7.2*** | ***50.2*** | ***64.6*** |
| Облигации | 0.0 | 1.5 | 7.5 | 0.0 | 0.0 | 1.8 | 1.8 | 11.9 | 0.6 | 0.0 | 7.7 | 8.2 |
| Облигации, притежавани от резиденти [3] | 1.4 | 19.8 | 23.5 | 18.9 | 0.0 | 11.2 | 30.0 | 85.6 | 1.0 | 2.2 | 12.4 | 15.6 |
| Заеми | 0.0 | 0.5 | 1.2 | 1.6 | 0.0 | 98.3 | 99.9 | 177.4 | 5.6 | 5.0 | 30.2 | 40.8 |
| **II. Централна банка** | **0.0** | **0.0** | **0.0** | **0.0** | **0.0** | **0.0** | **0.0** | **0.0** | **0.0** | **0.0** | **0.0** | **0.0** |
| **III. Банки [4]** | **70.4** | **775.2** | **992.6** | **9.8** | **100.4** | **120.6** | **230.8** | **2066.6** | **59.2** | **17.5** | **104.0** | **180.7** |
| ***Краткосрочни*** | ***68.4*** | ***708.3*** | ***887.6*** | ***7.4*** | ***28.0*** | ***17.5*** | ***52.9*** | ***1617.5*** | ***24.7*** | ***8.7*** | ***41.5*** | ***74.9*** |
| Заеми | 68.4 | 16.3 | 147.6 | 7.4 | 26.9 | 6.9 | 41.1 | 299.1 | 18.8 | 6.9 | 22.1 | 47.8 |
| Депозити [5] | 0.0 | 670.0 | 708.0 | 0.0 | 0.0 | 0.0 | 0.0 | 1131.6 | 0.0 | 0.0 | 0.0 | 0.0 |
| Други задължения | 0.0 | 21.9 | 32.0 | 0.0 | 1.1 | 10.7 | 11.8 | 186.8 | 5.9 | 1.8 | 19.5 | 27.2 |
| ***Дългосрочни*** | ***2.0*** | ***67.0*** | ***105.0*** | ***2.4*** | ***72.4*** | ***103.1*** | ***177.9*** | ***449.2*** | ***34.5*** | ***8.8*** | ***62.5*** | ***105.8*** |
| Облигации | 0.0 | 0.0 | 0.0 | 0.0 | 0.0 | 0.0 | 0.0 | 0.0 | 0.0 | 0.0 | 0.0 | 0.0 |
| Заеми | 2.0 | 67.0 | 105.0 | 2.4 | 72.4 | 103.1 | 177.9 | 449.1 | 34.5 | 8.8 | 62.5 | 105.8 |
| **IV. Други сектори [6]** | **98.0** | **106.9** | **264.1** | **141.4** | **88.1** | **198.7** | **428.1** | **1271.1** | **133.3** | **46.7** | **185.1** | **365.0** |
| ***Краткосрочни*** | ***15.9*** | ***20.3*** | ***55.6*** | ***31.7*** | ***19.5*** | ***74.1*** | ***125.3*** | ***323.1*** | ***21.3*** | ***13.2*** | ***20.4*** | ***55.0*** |
| Инструменти на паричния пазар | 0.0 | 0.0 | 0.0 | 0.0 | 0.0 | 0.0 | 0.0 | 0.0 | 0.0 | 0.0 | 0.0 | 0.0 |
| Заеми | 15.9 | 20.3 | 55.6 | 31.7 | 19.5 | 74.1 | 125.3 | 323.1 | 21.3 | 13.2 | 20.4 | 55.0 |
| Други задължения | 0.0 | 0.0 | 0.0 | 0.0 | 0.0 | 0.0 | 0.0 | 0.0 | 0.0 | 0.0 | 0.0 | 0.0 |
| ***Дългосрочни*** | ***82.1*** | ***86.7*** | ***208.5*** | ***109.7*** | ***68.5*** | ***124.7*** | ***302.9*** | ***948.0*** | ***112.0*** | ***33.4*** | ***164.6*** | ***310.0*** |
| Облигации | 0.0 | 0.0 | 0.0 | 0.0 | 23.8 | 0.0 | 23.8 | 24.9 | 2.5 | 0.0 | 0.0 | 2.5 |
| Заеми | 82.1 | 86.7 | 208.5 | 109.7 | 44.7 | 124.7 | 279.0 | 923.1 | 109.5 | 33.4 | 164.6 | 307.5 |
| **V. Преки инвестиции: вътрешнофирмени заеми** | **193.1** | **89.8** | **392.3** | **98.0** | **142.3** | **197.1** | **437.3** | **2254.6** | **279.3** | **106.6** | **206.9** | **592.8** |
| **БРУТЕН ВЪНШЕН ДЪЛГ (I+II+III+IV+V)** | **362.9** | **993.8** | **1681.1** | **269.6** | **330.7** | **627.7** | **1228.0** | **5867.2** | **479.0** | **177.9** | **546.2** | **1203.2** |
| **Допълнителни показатели** | | | | | | | | | | | | |
| Дългосрочен външен дълг [7] | 278.6 | 265.3 | 737.9 | 230.5 | 283.2 | 536.1 | 1049.8 | 3926.6 | 433.0 | 156.0 | 484.3 | 1073.3 |
| Краткосрочен външен дълг | 84.3 | 728.5 | 943.2 | 39.0 | 47.5 | 91.6 | 178.2 | 1940.6 | 46.0 | 21.9 | 62.0 | 129.9 |
| Публичен и публичногарантиран външен дълг | 2.6 | 26.3 | 44.4 | 23.8 | 3.0 | 113.9 | 140.7 | 321.4 | 25.1 | 14.7 | 52.4 | 92.1 |
| Частен негарантиран външен дълг | 360.3 | 967.5 | 1636.8 | 245.8 | 327.7 | 513.8 | 1087.3 | 5545.8 | 454.0 | 163.2 | 493.8 | 1111.0 |
| Револвиращи кредити [8] | 478.3 | 416.8 | 1569.2 | 513.4 | 553.6 | 778.9 | 1845.9 | 6211.9 | 523.2 | 451.3 | 541.3 | 1515.8 |
| Търговски кредити [9] | 0.0 | 0.0 | 0.0 | 16.4 | 17.0 | 18.1 | 51.5 | 189.9 | 0.0 | 0.0 | 0.0 | 0.0 |

[1] Фактически получени кредити и депозити. Предварителни данни. Данните са преизчислени в евро по средномесечния курс на съответните валути.
[2] Източник: *Регистър на държавния и държавногарантираните дълг* на Министерството на финансите – предварителни данни за август 2011 г. към 26 септември 2011 г. Не включва данни за задълженията на фирмите от публичния сектор, включително за държавногарантираните дълдек
[3] Подстатията представлява изменението на задълженията към нерезиденти в резултат на сделки с резиденти. Преминаването на облигациите от резиденти към нерезиденти представлява нарастване на задълженията към нерезиденти и се отразява със знак плюс.
[4] По данни от банките.
[5] Нетното нарастване на размера на депозитите през отчетния месец се отразява в таблицата *Получени кредити и депозити*, а нетното намаление – в таблицата *Обслужване на брутния външен дълг*. Не са включени депозити, свързани с условни задължения.
[6] Включва получени кредити (без вътрешнофирмени кредити), регистрирани в БНБ и за които тя е получила информация, както и държавногарантирани кредити (източник: *Регистър на държавния и държавногарантираните дълг* на Министерството на финансите – предварителни данни за август 2011 г. към 26 септември 2011 г).
[7] В съответствие с изискванията на *Ръководството по статистика на външния дълг, 2003 г. (EXTERNAL DEBT STATISTICS: Guide for Compilers and Users, IMF 2003)* т. 3.14 и 7.5 получените кредити по преки инвестиции се включват в дългосрочния външен дълг.
[8] Данните не се включват в таблиците *Получени нови кредити и депозити по институционални сектори.*
[9] Нетното нарастване на размера на получените търговски кредити през отчетния месец се отразява в допълнителните таблици към *Обслужване на брутния външен дълг.*

*Източник:* БНБ.





## 2.5. ОБСЛУЖВАНЕ НА БРУТНИЯ ВЪНШЕН ДЪЛГ[1]

(млн. евро)

| Институционални сектори | Август 2010 г. | | | Септември 2010 г. | | | III тримесечие 2010 г. | | | Октомври 2010 г. | | |
|---|---|---|---|---|---|---|---|---|---|---|---|---|
| | Главница | Лихва | Общо | Главница | Лихва | Общо | Главница | Лихва | Общо | Главница | Лихва | Общо |
| **I. Държавно управление [2]** | **7.52** | **0.85** | **8.37** | **46.35** | **6.04** | **52.39** | **58.45** | **31.82** | **90.27** | **18.37** | **2.08** | **20.45** |
| ***Краткосрочни*** | ***0.00*** | ***0.00*** | ***0.00*** | ***0.00*** | ***0.00*** | ***0.00*** | ***0.00*** | ***0.00*** | ***0.00*** | ***0.00*** | ***0.00*** | ***0.00*** |
| ***Дългосрочни*** | ***7.52*** | ***0.85*** | ***8.37*** | ***46.35*** | ***6.04*** | ***52.39*** | ***58.45*** | ***31.82*** | ***90.27*** | ***18.37*** | ***2.08*** | ***20.45*** |
| Облигации | 0.00 | 0.02 | 0.02 | 9.08 | 0.00 | 9.08 | 9.08 | 35.30 | 44.38 | 0.00 | 0.26 | 0.26 |
| Облигации, притежавани от резиденти [3] | 2.53 | 0.00 | 2.53 | 1.53 | 0.00 | 1.53 | 5.12 | -11.21 | -6.09 | 5.69 | 0.00 | 5.69 |
| Заеми | 4.99 | 0.83 | 5.82 | 35.74 | 6.04 | 41.78 | 44.25 | 7.72 | 51.97 | 12.68 | 1.81 | 14.50 |
| **II. Централна банка** | **0.00** | **0.00** | **0.00** | **0.00** | **0.00** | **0.00** | **0.00** | **0.00** | **0.00** | **0.00** | **0.00** | **0.00** |
| **III. Банки [4]** | **454.57** | **6.96** | **461.53** | **15.57** | **2.48** | **18.06** | **831.71** | **11.31** | **843.02** | **391.96** | **1.37** | **393.33** |
| ***Краткосрочни*** | ***369.80*** | ***3.44*** | ***373.24*** | ***8.11*** | ***0.34*** | ***8.46*** | ***394.96*** | ***3.81*** | ***398.77*** | ***380.32*** | ***0.26*** | ***380.59*** |
| Заеми | 6.86 | 3.44 | 10.30 | 8.11 | 0.34 | 8.46 | 32.02 | 3.81 | 35.82 | 7.97 | 0.26 | 8.23 |
| Депозити [5] | 352.32 | 0.00 | 352.32 | 0.00 | 0.00 | 0.00 | 352.32 | 0.00 | 352.32 | 358.49 | 0.00 | 358.49 |
| Други задължения | 10.63 | 0.00 | 10.63 | 0.00 | 0.00 | 0.00 | 10.63 | 0.00 | 10.63 | 13.87 | 0.00 | 13.87 |
| ***Дългосрочни*** | ***84.77*** | ***3.53*** | ***88.30*** | ***7.46*** | ***2.14*** | ***9.60*** | ***436.75*** | ***7.50*** | ***444.25*** | ***11.64*** | ***1.11*** | ***12.75*** |
| Облигации | 0.00 | 0.00 | 0.00 | 0.00 | 0.00 | 0.00 | 0.00 | 0.00 | 0.00 | 0.00 | 0.00 | 0.00 |
| Заеми | 84.77 | 3.53 | 88.30 | 7.46 | 2.14 | 9.60 | 436.75 | 7.50 | 444.25 | 11.64 | 1.11 | 12.75 |
| **IV. Други сектори [6]** | **76.75** | **16.11** | **92.86** | **58.34** | **18.43** | **76.77** | **218.55** | **51.11** | **269.66** | **59.41** | **13.36** | **72.77** |
| ***Краткосрочни*** | ***14.60*** | ***3.20*** | ***17.80*** | ***9.52*** | ***2.93*** | ***12.44*** | ***38.80*** | ***8.89*** | ***47.69*** | ***9.05*** | ***2.81*** | ***11.86*** |
| Инструменти на паричния пазар | 0.00 | 0.00 | 0.00 | 0.00 | 0.00 | 0.00 | 0.00 | 0.00 | 0.00 | 0.00 | 0.00 | 0.00 |
| Заеми | 14.60 | 3.20 | 17.80 | 9.52 | 2.93 | 12.44 | 38.80 | 8.89 | 47.69 | 9.05 | 2.81 | 11.86 |
| Други задължения | 0.00 | 0.00 | 0.00 | 0.00 | 0.00 | 0.00 | 0.00 | 0.00 | 0.00 | 0.00 | 0.00 | 0.00 |
| ***Дългосрочни*** | ***62.15*** | ***12.91*** | ***75.06*** | ***48.82*** | ***15.51*** | ***64.33*** | ***179.75*** | ***42.23*** | ***221.98*** | ***50.36*** | ***10.55*** | ***60.91*** |
| Облигации | 2.19 | 0.00 | 2.19 | 0.25 | 0.00 | 0.25 | 3.34 | 0.00 | 3.34 | 1.21 | 0.00 | 1.21 |
| Заеми | 59.96 | 12.91 | 72.87 | 48.57 | 15.51 | 64.08 | 176.41 | 42.23 | 218.64 | 49.14 | 10.55 | 59.70 |
| **V. Преки инвестиции: вътрешнофирмени заеми** | **100.24** | **4.02** | **104.25** | **152.28** | **13.40** | **165.68** | **371.81** | **30.34** | **402.15** | **130.75** | **5.98** | **136.73** |
| **БРУТЕН ВЪНШЕН ДЪЛГ (I+II+III+IV+V)** | **639.08** | **27.94** | **667.02** | **272.55** | **40.35** | **312.90** | **1480.52** | **124.58** | **1605.10** | **600.49** | **22.78** | **623.28** |
| **Допълнителни показатели** | | | | | | | | | | | | |
| Дългосрочен външен дълг [7] | 254.68 | 21.31 | 275.98 | 254.92 | 37.09 | 292.00 | 1046.76 | 111.89 | 1158.65 | 211.12 | 19.71 | 230.83 |
| Краткосрочен външен дълг | 384.40 | 6.63 | 391.04 | 17.63 | 3.27 | 20.90 | 433.76 | 12.69 | 446.45 | 389.37 | 3.07 | 392.44 |
| Публичен и публичногарантиран външен дълг | 34.34 | 4.51 | 38.85 | 48.96 | 9.93 | 58.88 | 90.53 | 41.30 | 131.83 | 34.61 | 4.86 | 39.47 |
| Частен негарантиран външен дълг | 604.74 | 23.43 | 628.17 | 223.59 | 30.43 | 254.02 | 1389.98 | 83.28 | 1473.27 | 565.89 | 17.92 | 583.81 |
| Револвиращи кредити [8] | 586.26 | 5.21 | 591.47 | 814.48 | 7.44 | 821.92 | 2007.56 | 18.09 | 2025.66 | 535.51 | 3.86 | 539.38 |
| Търговски кредити [9] | 36.96 | 0.00 | 36.96 | 36.51 | 0.00 | 36.51 | 110.74 | 0.00 | 110.74 | 0.00 | 0.00 | 0.00 |

(продължава)

## 2.5. ОБСЛУЖВАНЕ НА БРУТНИЯ ВЪНШЕН ДЪЛГ[1]

(продължение)

(млн. евро)

| Институционални сектори | Ноември 2010 г. | | | Декември 2010 г. | | | IV тримесечие 2010 г. | | | Общо 2010 г. | | |
|---|---|---|---|---|---|---|---|---|---|---|---|---|
| | Главница | Лихва | Общо | Главница | Лихва | Общо | Главница | Лихва | Общо | Главница | Лихва | Общо |
| **I. Държавно управление [2]** | **13.14** | **3.90** | **17.04** | **25.23** | **6.94** | **32.18** | **56.74** | **12.92** | **69.66** | **324.63** | **121.69** | **446.32** |
| ***Краткосрочни*** | ***0.00*** | ***0.00*** | ***0.00*** | ***0.00*** | ***0.00*** | ***0.00*** | ***0.00*** | ***0.00*** | ***0.00*** | ***0.00*** | ***0.00*** | ***0.00*** |
| ***Дългосрочни*** | ***13.14*** | ***3.90*** | ***17.04*** | ***25.23*** | ***6.94*** | ***32.18*** | ***56.74*** | ***12.92*** | ***69.66*** | ***324.63*** | ***121.69*** | ***446.32*** |
| Облигации | 0.00 | 0.00 | 0.00 | 0.54 | 0.00 | 0.54 | 0.54 | 0.26 | 0.80 | 15.04 | 128.85 | 143.89 |
| Облигации, притежавани от резиденти[3] | 8.46 | 0.00 | 8.46 | 0.31 | 0.00 | 0.31 | 14.46 | 0.00 | 14.46 | 155.00 | -47.71 | 107.29 |
| Заеми | 4.68 | 3.90 | 8.57 | 24.39 | 6.94 | 31.33 | 41.75 | 12.66 | 54.40 | 154.58 | 40.56 | 195.14 |
| **II. Централна банка** | **0.00** | **0.00** | **0.00** | **0.00** | **0.00** | **0.00** | **0.00** | **0.00** | **0.00** | **0.00** | **0.00** | **0.00** |
| **III. Банки [4]** | **51.80** | **4.22** | **56.02** | **78.29** | **3.75** | **82.05** | **522.06** | **9.34** | **531.40** | **3340.42** | **43.65** | **3384.07** |
| ***Краткосрочни*** | ***39.34*** | ***0.30*** | ***39.64*** | ***60.63*** | ***0.47*** | ***61.10*** | ***480.30*** | ***1.03*** | ***481.32*** | ***2292.38*** | ***5.80*** | ***2298.19*** |
| Заеми | 25.74 | 0.30 | 26.03 | 12.38 | 0.47 | 12.85 | 46.08 | 1.03 | 47.11 | 361.64 | 5.80 | 367.45 |
| Депозити[5] | 13.61 | 0.00 | 13.61 | 42.47 | 0.00 | 42.47 | 414.57 | 0.00 | 414.57 | 1773.55 | 0.00 | 1773.55 |
| Други задължения | 0.00 | 0.00 | 0.00 | 5.78 | 0.00 | 5.78 | 19.65 | 0.00 | 19.65 | 157.19 | 0.00 | 157.19 |
| ***Дългосрочни*** | ***12.45*** | ***3.93*** | ***16.38*** | ***17.66*** | ***3.28*** | ***20.95*** | ***41.76*** | ***8.32*** | ***50.08*** | ***1048.04*** | ***37.84*** | ***1085.88*** |
| Облигации | 0.00 | 0.00 | 0.00 | 1.00 | 0.00 | 1.00 | 1.00 | 0.00 | 1.00 | 1.08 | 0.00 | 1.08 |
| Заеми | 12.45 | 3.93 | 16.38 | 16.66 | 3.28 | 19.95 | 40.76 | 8.32 | 49.08 | 1046.96 | 37.84 | 1084.80 |
| **IV. Други сектори [6]** | **93.11** | **23.00** | **116.11** | **112.68** | **17.04** | **129.72** | **265.20** | **53.40** | **318.60** | **957.03** | **199.25** | **1156.28** |
| ***Краткосрочни*** | ***12.93*** | ***3.65*** | ***16.58*** | ***25.92*** | ***3.75*** | ***29.67*** | ***47.90*** | ***10.22*** | ***58.11*** | ***197.84*** | ***35.61*** | ***233.45*** |
| Инструменти на паричния пазар | 0.00 | 0.00 | 0.00 | 0.00 | 0.00 | 0.00 | 0.00 | 0.00 | 0.00 | 0.00 | 0.00 | 0.00 |
| Заеми | 12.93 | 3.65 | 16.58 | 25.92 | 3.75 | 29.67 | 47.90 | 10.22 | 58.11 | 197.84 | 35.61 | 233.45 |
| Други задължения | 0.00 | 0.00 | 0.00 | 0.00 | 0.00 | 0.00 | 0.00 | 0.00 | 0.00 | 0.00 | 0.00 | 0.00 |
| ***Дългосрочни*** | ***80.19*** | ***19.34*** | ***99.53*** | ***86.76*** | ***13.29*** | ***100.05*** | ***217.30*** | ***43.19*** | ***260.49*** | ***759.19*** | ***163.64*** | ***922.83*** |
| Облигации | 0.00 | 0.00 | 0.00 | 8.88 | 0.00 | 8.88 | 10.09 | 0.00 | 10.09 | 46.31 | 0.00 | 46.31 |
| Заеми | 80.19 | 19.34 | 99.53 | 77.88 | 13.29 | 91.17 | 207.21 | 43.19 | 250.40 | 712.89 | 163.64 | 876.53 |
| **V. Преки инвестиции: вътрешнофирмени заеми** | **65.43** | **13.29** | **78.72** | **126.91** | **18.57** | **145.49** | **323.10** | **37.84** | **360.94** | **2061.05** | **164.63** | **2225.67** |
| **БРУТЕН ВЪНШЕН ДЪЛГ (I+II+III+IV+V)** | **223.48** | **44.41** | **267.89** | **343.12** | **46.31** | **389.43** | **1167.09** | **113.51** | **1280.60** | **6683.13** | **529.21** | **7212.34** |
| **Допълнителни показатели** | | | | | | | | | | | | |
| Дългосрочен външен дълг [7] | 171.21 | 40.46 | 211.67 | 256.57 | 42.09 | 298.66 | 638.90 | 102.27 | 741.16 | 4192.91 | 487.80 | 4680.71 |
| Краткосрочен външен дълг | 52.27 | 3.95 | 56.22 | 86.55 | 4.22 | 90.77 | 528.19 | 11.24 | 539.44 | 2490.22 | 41.41 | 2531.63 |
| Публичен и публичногарантиран външен дълг | 30.33 | 12.88 | 43.21 | 32.93 | 10.12 | 43.05 | 97.87 | 27.87 | 125.74 | 483.52 | 166.57 | 650.09 |
| Частен негарантиран външен дълг | 193.15 | 31.53 | 224.68 | 310.19 | 36.19 | 346.38 | 1069.22 | 85.64 | 1154.86 | 6199.61 | 362.64 | 6562.25 |
| Революиращи кредити [8] | 432.53 | 7.10 | 439.63 | 613.08 | 8.26 | 621.34 | 1581.11 | 19.22 | 1600.34 | 6391.99 | 79.16 | 6471.15 |
| Търговски кредити [9] | 0.00 | 0.58 | 0.58 | 0.00 | 0.00 | 0.00 | 0.00 | 0.58 | 0.58 | 110.74 | 0.58 | 111.33 |

(продължава)





## 2.5. ОБСЛУЖВАНЕ НА БРУТНИЯ ВЪНШЕН ДЪЛГ[1]

(продължение)

(млн. евро)

| Институционални сектори | Януари 2011 г. | | | Февруари 2011 г. | | | Март 2011 г. | | | I тримесечие 2011 г. | | |
|---|---|---|---|---|---|---|---|---|---|---|---|---|
| | Главница | Лихва | Общо | Главница | Лихва | Общо | Главница | Лихва | Общо | Главница | Лихва | Общо |
| **I. Държавно управление [2]** | **114.39** | **54.04** | **168.43** | **9.86** | **1.40** | **11.26** | **20.58** | **5.71** | **26.29** | **144.83** | **61.15** | **205.98** |
| ***Краткосрочни*** | ***0.00*** | ***0.00*** | ***0.00*** | ***0.00*** | ***0.00*** | ***0.00*** | ***0.00*** | ***0.00*** | ***0.00*** | ***0.00*** | ***0.00*** | ***0.00*** |
| ***Дългосрочни*** | ***114.39*** | ***54.04*** | ***168.43*** | ***9.86*** | ***1.40*** | ***11.26*** | ***20.58*** | ***5.71*** | ***26.29*** | ***144.83*** | ***61.15*** | ***205.98*** |
| Облигации | 0.06 | 94.99 | 95.05 | 0.00 | 0.04 | 0.04 | 0.00 | 0.02 | 0.02 | 0.06 | 95.04 | 95.10 |
| Облигации, притежавани от резиденти [3] | 112.03 | -41.15 | 70.88 | 4.86 | 0.00 | 4.86 | 0.00 | 0.00 | 0.00 | 116.89 | -41.15 | 75.74 |
| Заеми | 2.30 | 0.20 | 2.50 | 5.00 | 1.36 | 6.36 | 20.58 | 5.70 | 26.28 | 27.88 | 7.25 | 35.13 |
| **II. Централна банка** | **0.00** | **0.00** | **0.00** | **0.00** | **0.00** | **0.00** | **0.00** | **0.00** | **0.00** | **0.00** | **0.00** | **0.00** |
| **III. Банки [4]** | **252.27** | **1.31** | **253.58** | **78.08** | **4.76** | **82.84** | **273.38** | **6.57** | **279.95** | **603.74** | **12.64** | **616.38** |
| ***Краткосрочни*** | ***247.00*** | ***0.04*** | ***247.04*** | ***63.49*** | ***0.24*** | ***63.73*** | ***215.91*** | ***0.38*** | ***216.29*** | ***526.40*** | ***0.67*** | ***527.07*** |
| Заеми | 6.86 | 0.04 | 6.90 | 8.53 | 0.24 | 8.77 | 8.11 | 0.38 | 8.50 | 23.50 | 0.67 | 24.17 |
| Депозити [5] | 229.53 | 0.00 | 229.53 | 51.39 | 0.00 | 51.39 | 206.11 | 0.00 | 206.11 | 487.03 | 0.00 | 487.03 |
| Други задължения | 10.61 | 0.00 | 10.61 | 3.57 | 0.00 | 3.57 | 1.69 | 0.00 | 1.69 | 15.87 | 0.00 | 15.87 |
| ***Дългосрочни*** | ***5.27*** | ***1.27*** | ***6.54*** | ***14.59*** | ***4.51*** | ***19.11*** | ***57.47*** | ***6.19*** | ***63.66*** | ***77.34*** | ***11.97*** | ***89.31*** |
| Облигации | 0.00 | 0.00 | 0.00 | 0.08 | 0.00 | 0.08 | 12.50 | 0.00 | 12.50 | 12.58 | 0.00 | 12.58 |
| Заеми | 5.27 | 1.27 | 6.54 | 14.52 | 4.51 | 19.03 | 44.97 | 6.19 | 51.16 | 64.76 | 11.97 | 76.74 |
| **IV. Други сектори [6]** | **117.48** | **18.35** | **135.83** | **43.85** | **20.69** | **64.54** | **92.59** | **17.52** | **110.12** | **253.92** | **56.56** | **310.48** |
| ***Краткосрочни*** | ***27.27*** | ***3.63*** | ***30.90*** | ***9.01*** | ***1.71*** | ***10.71*** | ***29.21*** | ***2.60*** | ***31.81*** | ***65.48*** | ***7.94*** | ***73.42*** |
| Инструменти на паричния пазар | 0.00 | 0.00 | 0.00 | 0.00 | 0.00 | 0.00 | 0.00 | 0.00 | 0.00 | 0.00 | 0.00 | 0.00 |
| Заеми | 27.27 | 3.63 | 30.90 | 9.01 | 1.71 | 10.71 | 29.21 | 2.60 | 31.81 | 65.48 | 7.94 | 73.42 |
| Други задължения | 0.00 | 0.00 | 0.00 | 0.00 | 0.00 | 0.00 | 0.00 | 0.00 | 0.00 | 0.00 | 0.00 | 0.00 |
| ***Дългосрочни*** | ***90.21*** | ***14.72*** | ***104.93*** | ***34.84*** | ***18.98*** | ***53.82*** | ***63.39*** | ***14.92*** | ***78.31*** | ***188.44*** | ***48.62*** | ***237.06*** |
| Облигации | 0.00 | 0.00 | 0.00 | 0.53 | 0.00 | 0.53 | 0.83 | 0.00 | 0.83 | 1.36 | 0.00 | 1.36 |
| Заеми | 90.21 | 14.72 | 104.93 | 34.31 | 18.98 | 53.29 | 62.56 | 14.92 | 77.47 | 187.08 | 48.62 | 235.70 |
| **V. Преки инвестиции: вътрешнофирмени заеми** | **162.61** | **17.41** | **180.02** | **203.29** | **2.85** | **206.14** | **500.10** | **20.98** | **521.09** | **866.00** | **41.24** | **907.25** |
| **БРУТЕН ВЪНШЕН ДЪЛГ (I+II+III+IV+V)** | **646.75** | **91.10** | **737.85** | **335.08** | **29.70** | **364.78** | **886.66** | **50.79** | **937.45** | **1868.49** | **171.59** | **2040.08** |
| **Допълнителни показатели** | | | | | | | | | | | | |
| Дългосрочен външен дълг [7] | 372.49 | 87.43 | 459.92 | 262.59 | 27.75 | 290.34 | 641.54 | 47.81 | 689.35 | 1276.61 | 162.99 | 1439.60 |
| Краткосрочен външен дълг | 274.27 | 3.67 | 277.94 | 72.50 | 1.95 | 74.45 | 245.12 | 2.99 | 248.10 | 591.88 | 8.61 | 600.49 |
| Публичен и публичногарантиран външен дълг | 119.24 | 56.00 | 175.24 | 14.19 | 5.49 | 19.67 | 36.11 | 10.99 | 47.10 | 169.54 | 72.47 | 242.01 |
| Частен негарантиран външен дълг | 527.51 | 35.10 | 562.61 | 320.90 | 24.21 | 345.11 | 850.55 | 39.81 | 890.35 | 1698.95 | 99.12 | 1798.07 |
| Революиращи кредити [8] | 462.29 | 4.48 | 466.77 | 466.11 | 4.96 | 471.07 | 620.71 | 5.57 | 626.28 | 1549.10 | 15.01 | 1564.12 |
| Търговски кредити [9] | 0.00 | 0.00 | 0.00 | 0.00 | 0.00 | 0.00 | 0.00 | 0.00 | 0.00 | 0.00 | 0.00 | 0.00 |

(продължава)

## 2.5. ОБСЛУЖВАНЕ НА БРУТНИЯ ВЪНШЕН ДЪЛГ[1]

(продължение)

(млн. евро)

| Институционални сектори | Април 2011 г. | | | Май 2011 г. | | | Юни 2011 г. | | | II тримесечие 2011 г. | | |
|---|---|---|---|---|---|---|---|---|---|---|---|---|
| | Главница | Лихва | Общо | Главница | Лихва | Общо | Главница | Лихва | Общо | Главница | Лихва | Общо |
| **I. Държавно управление [2]** | **23.84** | **2.60** | **26.44** | **10.40** | **5.90** | **16.29** | **27.53** | **8.61** | **36.14** | **61.76** | **17.11** | **78.87** |
| ***Краткосрочни*** | ***0.00*** | ***0.00*** | ***0.00*** | ***0.00*** | ***0.00*** | ***0.00*** | ***0.00*** | ***0.00*** | ***0.00*** | ***0.00*** | ***0.00*** | ***0.00*** |
| ***Дългосрочни*** | ***23.84*** | ***2.60*** | ***26.44*** | ***10.40*** | ***5.90*** | ***16.29*** | ***27.53*** | ***8.61*** | ***36.14*** | ***61.76*** | ***17.11*** | ***78.87*** |
| Облигации | 0.00 | 0.29 | 0.29 | 0.00 | 0.00 | 0.00 | 0.44 | 0.00 | 0.44 | 0.44 | 0.29 | 0.73 |
| Облигации, притежавани от резиденти[3] | 12.83 | 0.00 | 12.83 | 5.95 | 0.00 | 5.95 | 2.20 | 0.00 | 2.20 | 20.97 | 0.00 | 20.97 |
| Заеми | 11.01 | 2.31 | 13.32 | 4.45 | 5.90 | 10.35 | 24.89 | 8.61 | 33.50 | 40.35 | 16.82 | 57.17 |
| **II. Централна банка** | **0.00** | **0.00** | **0.00** | **0.00** | **0.00** | **0.00** | **0.00** | **0.00** | **0.00** | **0.00** | **0.00** | **0.00** |
| **III. Банки [4]** | **260.12** | **2.53** | **262.66** | **119.33** | **4.61** | **123.94** | **41.39** | **4.00** | **45.39** | **420.85** | **11.14** | **431.99** |
| ***Краткосрочни*** | ***255.17*** | ***0.26*** | ***255.43*** | ***110.35*** | ***0.35*** | ***110.70*** | ***19.33*** | ***0.45*** | ***19.78*** | ***384.85*** | ***1.06*** | ***385.92*** |
| Заеми | 123.15 | 0.26 | 123.42 | 67.24 | 0.35 | 67.59 | 8.11 | 0.45 | 8.56 | 198.51 | 1.06 | 199.57 |
| Депозити [5] | 130.17 | 0.00 | 130.17 | 43.11 | 0.00 | 43.11 | 0.00 | 0.00 | 0.00 | 173.28 | 0.00 | 173.28 |
| Други задължения | 1.85 | 0.00 | 1.85 | 0.00 | 0.00 | 0.00 | 11.22 | 0.00 | 11.22 | 13.07 | 0.00 | 13.07 |
| ***Дългосрочни*** | ***4.96*** | ***2.27*** | ***7.22*** | ***8.97*** | ***4.26*** | ***13.24*** | ***22.06*** | ***3.55*** | ***25.61*** | ***35.99*** | ***10.08*** | ***46.07*** |
| Облигации | 0.00 | 0.00 | 0.00 | 0.00 | 0.00 | 0.00 | 0.00 | 0.00 | 0.00 | 0.00 | 0.00 | 0.00 |
| Заеми | 4.96 | 2.27 | 7.22 | 8.97 | 4.26 | 13.24 | 22.06 | 3.55 | 25.61 | 35.99 | 10.08 | 46.07 |
| **IV. Други сектори [6]** | **133.64** | **12.53** | **146.17** | **75.60** | **21.90** | **97.50** | **131.89** | **26.12** | **158.02** | **341.13** | **60.55** | **401.68** |
| ***Краткосрочни*** | ***19.38*** | ***2.67*** | ***22.05*** | ***22.94*** | ***3.27*** | ***26.22*** | ***21.49*** | ***3.92*** | ***25.41*** | ***63.82*** | ***9.86*** | ***73.68*** |
| Инструменти на паричния пазар | 0.00 | 0.00 | 0.00 | 0.00 | 0.00 | 0.00 | 0.00 | 0.00 | 0.00 | 0.00 | 0.00 | 0.00 |
| Заеми | 19.38 | 2.67 | 22.05 | 22.94 | 3.27 | 26.22 | 21.49 | 3.92 | 25.41 | 63.82 | 9.86 | 73.68 |
| Други задължения | 0.00 | 0.00 | 0.00 | 0.00 | 0.00 | 0.00 | 0.00 | 0.00 | 0.00 | 0.00 | 0.00 | 0.00 |
| ***Дългосрочни*** | ***114.26*** | ***9.85*** | ***124.11*** | ***52.65*** | ***18.63*** | ***71.28*** | ***110.40*** | ***22.20*** | ***132.61*** | ***277.31*** | ***50.68*** | ***328.00*** |
| Облигации | 0.95 | 0.00 | 0.95 | 0.00 | 0.00 | 0.00 | 38.98 | 0.00 | 38.98 | 39.93 | 0.00 | 39.93 |
| Заеми | 113.31 | 9.85 | 123.16 | 52.65 | 18.63 | 71.28 | 71.42 | 22.20 | 93.63 | 237.38 | 50.68 | 288.07 |
| **V. Преки инвестиции: вътрешнофирмени заеми** | **71.92** | **8.46** | **80.38** | **52.91** | **25.39** | **78.31** | **153.52** | **16.85** | **170.38** | **278.35** | **50.71** | **329.06** |
| **БРУТЕН ВЪНШЕН ДЪЛГ (I+II+III+IV+V)** | **489.52** | **26.12** | **515.64** | **258.23** | **57.80** | **316.04** | **354.34** | **55.59** | **409.92** | **1102.09** | **139.51** | **1241.60** |
| **Допълнителни показатели** | | | | | | | | | | | | |
| Дългосрочен външен дълг [7] | 214.97 | 23.18 | 238.16 | 124.93 | 54.18 | 179.11 | 313.51 | 51.22 | 364.73 | 653.42 | 128.58 | 782.00 |
| Краткосрочен външен дълг | 274.55 | 2.94 | 277.49 | 133.30 | 3.62 | 136.92 | 40.82 | 4.37 | 45.19 | 448.67 | 10.93 | 459.60 |
| Публичен и публичногарантиран външен дълг | 38.86 | 3.95 | 42.81 | 15.62 | 17.13 | 32.75 | 48.12 | 18.61 | 66.72 | 102.59 | 39.69 | 142.28 |
| Частен негарантиран външен дълг | 450.67 | 22.17 | 472.83 | 242.61 | 40.67 | 283.29 | 306.22 | 36.98 | 343.20 | 999.50 | 99.82 | 1099.32 |
| Револвиращи кредити [8] | 545.44 | 5.04 | 550.49 | 604.89 | 4.25 | 609.14 | 592.24 | 8.72 | 600.96 | 1742.57 | 18.02 | 1760.59 |
| Търговски кредити [9] | 0.00 | 0.00 | 0.00 | 0.00 | 0.00 | 0.00 | 0.00 | 0.00 | 0.00 | 0.00 | 0.00 | 0.00 |

(продължава)





## 2.5. ОБСЛУЖВАНЕ НА БРУТНИЯ ВЪНШЕН ДЪЛГ[1]

(продължение)

(млн. евро)

| Институционални сектори | Юли 2011 г. | | | Август 2011 г. | | |
|---|---|---|---|---|---|---|
| | Главница | Лихва | Общо | Главница | Лихва | Общо |
| **I. Държавно управление [2]** | **32.71** | **21.90** | **54.61** | **20.48** | **1.47** | **21.95** |
| ***Краткосрочни*** | ***0.00*** | ***0.00*** | ***0.00*** | ***0.00*** | ***0.00*** | ***0.00*** |
| ***Дългосрочни*** | ***32.71*** | ***21.90*** | ***54.61*** | ***20.48*** | ***1.47*** | ***21.95*** |
| Облигации | 0.00 | 31.46 | 31.46 | 0.00 | 0.04 | 0.04 |
| Облигации, притежавани от резиденти[3] | 30.56 | -9.68 | 20.88 | 15.48 | 0.00 | 15.48 |
| Заеми | 2.15 | 0.12 | 2.27 | 5.00 | 1.43 | 6.43 |
| **II. Централна банка** | **0.00** | **0.00** | **0.00** | **0.00** | **0.00** | **0.00** |
| **III. Банки [4]** | **285.87** | **3.06** | **288.92** | **251.08** | **8.84** | **259.92** |
| ***Краткосрочни*** | ***126.46*** | ***0.98*** | ***127.44*** | ***181.62*** | ***3.43*** | ***185.05*** |
| Заеми | 43.69 | 0.98 | 44.68 | 6.86 | 3.43 | 10.29 |
| Депозити [5] | 71.17 | 0.00 | 71.17 | 173.28 | 0.00 | 173.28 |
| Други задължения | 11.60 | 0.00 | 11.60 | 1.48 | 0.00 | 1.48 |
| ***Дългосрочни*** | ***159.41*** | ***2.07*** | ***161.48*** | ***69.46*** | ***5.40*** | ***74.86*** |
| Облигации | 0.00 | 0.00 | 0.00 | 0.00 | 0.00 | 0.00 |
| Заеми | 159.41 | 2.07 | 161.48 | 69.46 | 5.40 | 74.86 |
| **IV. Други сектори [6]** | **100.85** | **11.95** | **112.80** | **58.01** | **10.62** | **68.63** |
| ***Краткосрочни*** | ***5.03*** | ***0.11*** | ***5.14*** | ***4.70*** | ***0.04*** | ***4.75*** |
| Инструменти на паричния пазар | 0.00 | 0.00 | 0.00 | 0.00 | 0.00 | 0.00 |
| Заеми | 5.03 | 0.11 | 5.14 | 4.70 | 0.04 | 4.75 |
| Други задължения | 0.00 | 0.00 | 0.00 | 0.00 | 0.00 | 0.00 |
| ***Дългосрочни*** | ***95.82*** | ***11.84*** | ***107.66*** | ***53.31*** | ***10.58*** | ***63.89*** |
| Облигации | 0.10 | 0.00 | 0.10 | 1.46 | 0.00 | 1.46 |
| Заеми | 95.72 | 11.84 | 107.56 | 51.85 | 10.58 | 62.43 |
| **V. Преки инвестиции: вътрешнофирмени заеми** | **51.95** | **23.58** | **75.53** | **71.61** | **6.18** | **77.79** |
| **БРУТЕН ВЪНШЕН ДЪЛГ (I+II+III+IV+V)** | **471.38** | **60.49** | **531.87** | **401.18** | **27.11** | **428.29** |
| **Допълнителни показатели** | | | | | | |
| Дългосрочен външен дълг [7] | 339.89 | 59.40 | 399.28 | 214.86 | 23.63 | 238.49 |
| Краткосрочен външен дълг | 131.49 | 1.09 | 132.58 | 186.32 | 3.48 | 189.80 |
| Публичен и публичногарантиран външен дълг | 55.37 | 22.36 | 77.73 | 24.90 | 2.03 | 26.93 |
| Частен негарантиран външен дълг | 416.01 | 38.13 | 454.14 | 376.28 | 25.08 | 401.36 |
| Револвиращи кредити [8] | 5.60 | 0.34 | 5.94 | 0.06 | 0.00 | 0.06 |
| Търговски кредити [9] | 0.00 | 0.00 | 0.00 | 0.00 | 0.00 | 0.00 |

1 Фактически плащания. Предварителни данни. Данните са преизчислени в евро по средномесечния курс на съответните валути.

2 Източник: *Регистър на държавния и държавногарантирания дълг* на Министерството на финансите – предварителни данни за август 2011 г. към 26 септември 2011 г. Не включва данни за плащанията на фирмите от публичния сектор и за държавногарантирания дълг.

3 Поради прилагане на резидентния принцип плащанията по външния дълг се намаляват с плащанията по ценните книжа, притежавани от резиденти, и се увеличават с размера на преминалите от нерезиденти към резиденти ценни книжа (емитирани от резиденти на международните финансови пазари).

4 По данни от банките. Не са включени депозитите, свързани с условни задължения.

5 Нетното нарастване на размера на депозитите през отчетния месец се отразява в таблицата *Получени кредити и депозити*, а нетното намаление – в таблицата *Обслужване на брутния външен дълг*. Не са включени депозити, свързани с условни задължения.

6 Включва извършени плащания на главници и лихви по кредити (без вътрешнофирмени кредити), регистрирани в БНБ и за които тя е получила информацията, и плащанията по държавногарантирания дълг (източник: *Регистър на държавния и държавногарантирания дълг* на Министерството на финансите – предварителни данни за август 2011 г. към 26 септември 2011 г.).

7 В съответствие с изискванията на *Ръководството по статистика на външния дълг, 2003 г.* (*EXTERNAL DEBT STATISTICS, Guide for Compilers and Users, IMF 2003*) т. 3.14 и 7.5 плащанията по преки инвестиции се включват в обслужването на дългосрочния външен дълг.

8 Данните не се включват в таблиците *Обслужване на брутния външен дълг*.

9 Нетното нарастване на размера на получените търговски кредити през отчетния месец се отразява в допълнителните таблици към *Получени кредити и депозити*, а нетното намаление – в допълнителните таблици към *Обслужване на брутния външен дълг*.

*Източник:* БНБ.

## 2.6. ДЪЛГОВИ ИНДИКАТОРИ*

(%)

| | 2010 г. | | | | 2011 г. | | | | | |
|---|---|---|---|---|---|---|---|---|---|---|
| | III | VI | IX | XII | III | IV | V | VI | VII | VIII |
| **Брутен външен дълг/БВП** | **103.7** | **103.8** | **101.8** | **102.8** | **92.1** | **91.5** | **92.0** | **92.2** | **91.9** | **91.4** |
| Краткосрочен дълг/брутен външен дълг | 30.7 | 30.5 | 31.1 | 30.6 | 30.0 | 29.6 | 29.4 | 29.9 | 30.0 | 29.8 |
| Краткосрочен дълг/БВП | 31.8 | 31.7 | 31.7 | 31.5 | 27.6 | 27.1 | 27.1 | 27.6 | 27.6 | 27.2 |
| **Валутни резерви на БНБ/краткосрочен дълг** | **106.7** | **106.4** | **111.7** | **114.5** | **112.1** | **112.1** | **114.7** | **113.6** | **115.1** | **122.0** |
| Обслужване на брутния външен дълг/БВП | 5.4 | 12.0 | 16.5 | 20.0 | 5.2 | 6.5 | 7.3 | 8.3 | 9.7 | 10.8 |
| Обслужване на брутния външен дълг/износ на стоки и нефакторни услуги | 51.9 | 49.6 | 38.3 | 34.8 | 36.4 | 34.0 | 30.1 | 28.0 | 26.5 | 25.0 |

* При изчисляването на индикаторите са използвани следните данни за БВП: за 2010 г. – 36 032.9 млн. евро (предварителни данни на НСИ от 6 септември 2011 г.), и за 2011 г. – 39 408 млн. евро (оценка на БНБ).

**Забележка:** Данните, които отразяват потоци, обхващат периода от началото на годината до края на отчетния месец, а тези, които представляват размер (салда), са към края на отчетния месец.

*Източници:* БНБ, МФ, банките и местни физически и юридически лица.





## 2.7. МЕЖДУНАРОДНА ИНВЕСТИЦИОННА ПОЗИЦИЯ НА БЪЛГАРИЯ

(млн. евро)

| | III.2010 | VI.2010 | IX.2010 | XII.2010 | III.2011 | VI.2011 |
|---|---|---|---|---|---|---|
| **Международна инвестиционна позиция, нето[1]** | **-36 055.0** | **-36 164.1** | **-35 285.8** | **-35 211.2** | **-35 295.1** | **-34 660.7** |
| **Активи** | **21 747.8** | **21 791.1** | **22 591.6** | **23 481.0** | **22 900.0** | **23 539.7** |
| Преки инвестиции в чужбина[2] | 1 017.4 | 1 072.3 | 1 098.0 | 1 186.2 | 1 179.7 | 1 236.9 |
| Дялов капитал и реинвестирана печалба | 911.9 | 928.6 | 960.3 | 1 019.7 | 1 013.4 | 1 070.5 |
| Друг капитал | 105.4 | 143.8 | 137.7 | 166.5 | 166.3 | 166.3 |
| Портфейлни инвестиции[3] | 2 006.5 | 2 191.2 | 2 320.8 | 2 560.2 | 2 622.1 | 2 612.1 |
| Акции | 431.3 | 443.9 | 516.7 | 573.3 | 563.4 | 543.7 |
| Дългови книжа | 1 575.2 | 1 747.3 | 1 804.1 | 1 986.9 | 2 058.7 | 2 068.4 |
| Облигации | 1 377.7 | 1 493.4 | 1 532.1 | 1 652.7 | 1 679.3 | 1 616.7 |
| Инструменти на паричния пазар | 197.4 | 253.9 | 272.0 | 334.1 | 379.5 | 451.7 |
| Финансови деривати | 38.0 | 33.0 | 31.1 | 23.4 | 25.5 | 24.8 |
| Други инвестиции | 6 447.0 | 6 339.7 | 6 377.6 | 6 734.5 | 6 863.8 | 7 326.4 |
| Търговски кредити[4] | 751.3 | 824.2 | 888.0 | 806.7 | 806.7 | 806.7 |
| Заеми[5] | 664.6 | 703.1 | 755.0 | 771.7 | 815.2 | 790.0 |
| Централна банка | 0.0 | 0.0 | 0.0 | 0.0 | 0.0 | 0.0 |
| Държавно управление | 0.0 | 0.0 | 0.0 | 0.0 | 0.0 | 0.0 |
| Банки | 281.2 | 289.4 | 337.1 | 345.1 | 379.5 | 357.4 |
| Други сектори | 383.4 | 413.7 | 417.8 | 426.6 | 435.7 | 432.5 |
| Валута и депозити[6] | 4 665.2 | 4 395.7 | 4 406.7 | 4 814.6 | 4 889.0 | 5 358.3 |
| Други активи | 366.0 | 416.8 | 327.9 | 341.5 | 353.0 | 371.4 |
| Централна банка | 0.0 | 0.0 | 0.0 | 0.0 | 0.0 | 0.0 |
| Държавно управление | 270.5 | 313.4 | 225.2 | 230.7 | 219.3 | 219.8 |
| Банки | 95.5 | 103.3 | 102.7 | 110.8 | 133.7 | 151.6 |
| Други сектори | 0.0 | 0.0 | 0.0 | 0.0 | 0.0 | 0.0 |
| Резервни активи[7] | 12 239.0 | 12 154.9 | 12 764.2 | 12 976.7 | 12 208.8 | 12 339.6 |
| **Пасиви** | **57 802.8** | **57 955.2** | **57 877.4** | **58 692.2** | **58 195.0** | **58 200.4** |
| Преки инвестиции в България[2] | 34 717.6 | 35 208.3 | 35 563.0 | 36 172.6 | 36 009.1 | 36 021.6 |
| Дялов капитал и реинвестирана печалба | 21 412.3 | 21 744.6 | 22 305.1 | 22 796.3 | 23 048.9 | 23 031.2 |
| Друг капитал | 13 305.3 | 13 463.7 | 13 257.9 | 13 376.3 | 12 960.3 | 12 990.5 |
| Портфейлни инвестиции[8] | 1 719.4 | 1 633.8 | 1 586.1 | 1 629.7 | 1 515.5 | 1 457.4 |
| Акции | 425.8 | 384.5 | 387.3 | 387.4 | 408.8 | 384.4 |
| Дългови книжа | 1 293.7 | 1 249.3 | 1 198.8 | 1 242.4 | 1 106.7 | 1 073.0 |
| Облигации | 1 293.7 | 1 249.3 | 1 198.8 | 1 242.4 | 1 106.7 | 1 073.0 |
| Инструменти на паричния пазар | 0.0 | 0.0 | 0.0 | 0.0 | 0.0 | 0.0 |
| Финансови деривати[8] | 8.9 | 10.6 | 8.1 | 8.6 | 11.6 | 9.4 |
| Други инвестиции | 21 356.8 | 21 102.4 | 20 720.2 | 20 881.3 | 20 658.8 | 20 712.0 |
| Търговски кредити[9] | 1 443.4 | 1 508.5 | 1 358.6 | 1 413.6 | 1 413.6 | 1 413.6 |
| Заеми | 14 785.6 | 14 710.6 | 14 122.7 | 14 643.2 | 14 910.5 | 14 954.0 |
| Централна банка[10] | 0.0 | 0.0 | 0.0 | 0.0 | 0.0 | 0.0 |
| Държавно управление[11] | 1 824.4 | 1 853.2 | 1 798.8 | 1 869.4 | 1 889.8 | 1 853.5 |
| Банки[12] | 2 707.8 | 2 353.0 | 1 829.4 | 1 998.9 | 2 079.8 | 2 150.5 |
| Други сектори[13] | 10 253.4 | 10 504.5 | 10 494.5 | 10 774.9 | 10 940.8 | 10 950.0 |
| Валута и депозити[14] | 5 085.4 | 4 833.5 | 5 169.4 | 4 762.4 | 4 262.5 | 4 279.0 |
| Други пасиви | 42.5 | 49.9 | 69.5 | 62.0 | 72.2 | 65.3 |
| Централна банка | 0.0 | 0.0 | 0.0 | 0.0 | 0.0 | 0.0 |
| Държавно управление | 0.2 | 0.2 | 0.2 | 0.2 | 0.1 | 0.1 |
| Банки | 42.3 | 49.7 | 69.4 | 61.9 | 72.0 | 65.2 |
| Други сектори | 0.0 | 0.0 | 0.0 | 0.0 | 0.0 | 0.0 |

1 Предварителни данни. Равностойността в евро е изчислена по курса на съответните чуждестранни валути към края на периода. Данните за периода март 2008 г. – март 2011 г. са ревизирани. С данните за септември 2011 г. предстои ревизия на международната инвестиционна позиция за юни 2011 г..

2 Информация за съставянето на размера на преките инвестиции вижте в *Методологически бележки по съставянето на международната инвестиционна позиция на България*, публикувани на интернет страницата на БНБ *www.bnb.bg*.

3 Включват се ценните книжа, емитирани от нерезиденти и притежавани от резиденти. Източници: банките, инвестиционни посредници-небанки и други финансови институции.

4 Включват се отчетените външни вземания на страната по търговски кредити (платени аванси и вземания от доставчици). Поради тримесечната отчетност на тези задължения данните подлежат на ревизия.

5 Данните се базират на отчетите, предоставени на БНБ от банки и фирми, отпуснали финансови кредити на нерезиденти. Поради тримесечната отчетност на тези задължения, данните за фирмите подлежат на ревизия.

6 Източник: Банка за международни разплащания – Базел. За юни 2011 г. са използвани последните публикувани данни – за март 2011 г.

7 Включва и монетарно, и немонетарно злато, оценени по пазарна стойност. Източник: управление „Емисионно“ на БНБ.

8 Източник: Централен депозитар АД.

9 Включват се отчетените външни задължения на местни юридически лица по търговски кредити (получени аванси и задължения към доставчици). Поради тримесечната отчетност на тези задължения данните подлежат на ревизия.

10 Включва задълженията към Международния валутен фонд.

11 Източник: *Регистър на държавния и държавногарантирания дълг* на Министерството на финансите – предварителни данни за юни 2011 г. към 31 август 2011 г. Не се включват задълженията на фирмите от публичния сектор и държавногарантирания дълг.

12 Данни от месечните отчети на банките.

13 Данни за фирмите от публичния и частния сектор, вкл. държавногарантираните кредити. Не се включват вътрешнофирмените заеми. Данните обхващат само кредитите, регистрирани в БНБ и за които тя е получила информация. Поради тримесечната отчетност на тези задължения данните подлежат на ревизия.

14 По данни от банките (вкл. данни за банките от публичния и частния сектор). Не са включени депозитите, свързани с условни задължения.

*Източник:* БНБ.

## 2.8. РАМКА НА МЕЖДУНАРОДНИТЕ РЕЗЕРВИ И ЛИКВИДНОСТ В ЧУЖДЕСТРАННА ВАЛУТА

### 2.8.1. Част I. ОФИЦИАЛНИ РЕЗЕРВНИ АКТИВИ И ДРУГИ АКТИВИ В ЧУЖДЕСТРАННА ВАЛУТА (ПРИБЛИЗИТЕЛНА ПАЗАРНА СТОЙНОСТ)

(млн. евро)

| | IX.2010 | X.2010 | XI.2010 | XII.2010 | I.2011 | II.2011 | III.2011 | IV.2011 | V.2011 | VI.2011 | VII.2011 | VIII.2011 | IX.2011 |
|---|---|---|---|---|---|---|---|---|---|---|---|---|---|
| **А. Официални резервни активи** | **12764.2** | **12524.9** | **12697.4** | **12976.7** | **12223.7** | **12329.3** | **12208.8** | **11965.4** | **12244.6** | **12339.6** | **12500.3** | **13078.9** | **13051.4** |
| 1) Резерви в чуждестранна валута (в конвертируеми чуждестранни валути) [1] | 10797.6 | 10553.7 | 10586.0 | 10864.0 | 10235.1 | 10288.8 | 10198.3 | 9939.4 | 10159.3 | 10290.1 | 10328.0 | 10739.0 | 10760.8 |
| а) Ценни книжа | 8166.3 | 8624.9 | 8585.8 | 8665.4 | 8029.7 | 7874.2 | 7931.9 | 7813.0 | 8075.3 | 7899.5 | 8156.8 | 7933.4 | 7837.8 |
| *от които: с емитент със седалище в отчитащата страна, но с местоположение в чужбина* | - | - | - | - | - | - | - | - | - | - | - | - | - |
| б) общо валутни депозити в: | 2631.4 | 1928.8 | 2000.2 | 2198.7 | 2205.4 | 2414.6 | 2266.4 | 2126.4 | 2084.1 | 2390.6 | 2171.2 | 2805.6 | 2923.0 |
| други национални централни банки, БМР и МВФ | 68.3 | 65.0 | 63.0 | 58.0 | 63.4 | 181.7 | 60.6 | 58.7 | 58.2 | 51.2 | 53.1 | 52.5 | 50.6 |
| банки със седалище в отчитащата страна | - | - | - | - | - | - | - | - | - | - | - | - | - |
| *от които: с местоположение в чужбина* | - | - | - | - | - | - | - | - | - | - | - | - | - |
| банки със седалище извън отчитащата страна | 2563.0 | 1863.8 | 1937.2 | 2140.6 | 2142.0 | 2232.9 | 2205.7 | 2067.7 | 2025.9 | 2339.4 | 2118.1 | 2753.1 | 2872.4 |
| *от които: с местоположение в отчитащата страна* | - | - | - | - | - | - | - | - | - | - | - | - | - |
| 2) Резервна позиция при МВФ | 38.6 | 38.5 | 39.8 | 39.3 | 38.7 | 38.6 | 37.9 | 37.1 | 37.8 | 37.8 | 38.2 | 38.0 | 39.4 |
| 3) СПТ | 696.6 | 692.9 | 717.1 | 708.4 | 696.9 | 694.7 | 681.8 | 665.9 | 679.8 | 676.5 | 685.0 | 680.4 | 706.5 |
| 4) Злато (включително златни депозити и суап) [2] | 1231.4 | 1239.8 | 1354.5 | 1364.9 | 1253.0 | 1307.2 | 1290.9 | 1323.1 | 1367.6 | 1335.3 | 1449.0 | 1621.5 | 1544.7 |
| обем в милиони чисти тройунции | 1.3 | 1.3 | 1.3 | 1.3 | 1.3 | 1.3 | 1.3 | 1.3 | 1.3 | 1.3 | 1.3 | 1.3 | 1.3 |
| 5) Други резервни активи | - | - | - | - | - | - | - | - | - | - | - | - | - |
| финансови деривати | - | - | - | - | - | - | - | - | - | - | - | - | - |
| заеми към небанкови институции – чуждестранни лица | - | - | - | - | - | - | - | - | - | - | - | - | - |
| други [3] | - | - | - | - | - | - | - | - | - | - | - | - | - |
| **Б. Други активи в чуждестранна валута** | **222.4** | **209.9** | **227.9** | **174.6** | **165.4** | **175.1** | **176.6** | **173.3** | **166.7** | **182.4** | **178.7** | **170.8** | **169.5** |
| ценни книжа извън официалните резервни активи | - | - | - | - | - | - | - | - | - | - | - | - | - |
| депозити извън официалните резервни активи [4] | 204.6 | 191.9 | 208.3 | 154.8 | 147.1 | 156.0 | 157.8 | 154.0 | 146.9 | 163.2 | 157.9 | 147.7 | 147.7 |
| заеми извън официалните резервни активи | - | - | - | - | - | - | - | - | - | - | - | - | - |
| финансови деривати извън официалните резервни активи | - | - | - | - | - | - | - | - | - | - | - | - | - |
| злато извън официалните резервни активи | 17.9 | 18.0 | 19.6 | 19.8 | 18.3 | 19.0 | 18.8 | 19.2 | 19.8 | 19.2 | 20.8 | 23.1 | 21.8 |
| други [5] | - | - | - | - | - | - | - | - | - | - | - | - | - |

[1] Резерви в чуждестранна валута, управлявани пряко от БНБ.
[2] Златото се оценява по пазарна цена.
[3] Натрупана начислена лихва.
[4] Депозити на правителството в местни банки.
[5] Обезпечение на брейди облигации.

*Източник:* БНБ.





### 2.8.2. Част II. БЕЗУСЛОВНО ИЗТИЧАНЕ НА АКТИВИ В ЧУЖДЕСТРАННА ВАЛУТА (НОМИНАЛНА СТОЙНОСТ) ПРЕЗ СЛЕДВАЩИТЕ 12 МЕСЕЦА

(млн. евро)

| | IX.2010 | X.2010 | XI.2010 | XII.2010 | I.2011 | II.2011 | III.2011 | IV.2011 | V.2011 | VI.2011 | VII.2011 | VIII.2011 | IX.2011 |
|---|---|---|---|---|---|---|---|---|---|---|---|---|---|
| **ОБЩО** | | | | | | | | | | | | | |
| **1. Заеми в чуждестранна валута; ценни книжа и депозити** | **-357.3** | **-378.2** | **-385.3** | **-389.9** | **-384.4** | **-347.1** | **-355.0** | **-356.0** | **-357.4** | **-364.4** | **-355.2** | **-503.1** | **-506.9** |
| изходящи потоци (-) (главница) | -138.8 | -137.4 | -134.1 | -140.6 | -135.5 | -135.7 | -136.1 | -136.1 | -132.5 | -137.1 | -134.5 | -280.9 | -282.3 |
| изходящи потоци (-) (лихва) | -218.5 | -240.8 | -251.2 | -249.3 | -248.9 | -211.4 | -218.8 | -219.9 | -225.0 | -227.4 | -220.7 | -222.2 | -224.6 |
| входящи потоци (+) (главница) | - | - | - | - | - | - | - | - | - | - | - | - | - |
| входящи потоци (+) (лихва) | - | - | - | - | - | - | - | - | - | - | - | - | - |
| **2. Агрегирани къси и дълги позиции във форуърди и фючърси в чуждестранна валута спрямо местна валута (включително форуърд частта на валутните суапове)** | **-** | **-** | **-** | **-** | **-** | **-** | **-** | **-** | **-** | **-** | **-** | **-** | **-** |
| а) къси позиции (-) | - | - | - | - | - | - | - | - | - | - | - | - | - |
| б) дълги позиции (+) | - | - | - | - | - | - | - | - | - | - | - | - | - |
| **3. Други** | **-** | **-** | **-** | **-** | **-** | **-** | **-** | **-** | **-** | **-** | **-** | **-** | **-** |
| изходящи потоци по репо сделки (-) | - | - | - | - | - | - | - | - | - | - | - | - | - |
| входящи потоци по обратни репо сделки (+) | - | - | - | - | - | - | - | - | - | - | - | - | - |
| търговски кредит (-) | - | - | - | - | - | - | - | - | - | - | - | - | - |
| търговски кредит (+) | - | - | - | - | - | - | - | - | - | - | - | - | - |
| други сметки за плащане (-) | - | - | - | - | - | - | - | - | - | - | - | - | - |
| други сметки за получаване (+) | - | - | - | - | - | - | - | - | - | - | - | - | - |
| **С ОСТАТЪЧЕН МАТУРИТЕТ, ПО-МАЛЪК ИЛИ РАВЕН НА 1 МЕСЕЦ (n ≤ 1)** | | | | | | | | | | | | | |
| **1. Заеми в чуждестранна валута; ценни книжа и депозити** | **-15.6** | **-6.9** | **-28.5** | **-100.6** | **-7.4** | **-32.7** | **-16.2** | **-8.1** | **-30.5** | **-39.0** | **-7.2** | **-35.0** | **-16.2** |
| изходящи потоци (-) (главница) | -10.9 | -3.1 | -21.7 | -2.4 | -5.1 | -20.7 | -10.9 | -2.8 | -22.8 | -2.4 | -5.0 | -20.8 | -10.9 |
| изходящи потоци (-) (лихва) | -4.7 | -3.8 | -6.8 | -98.2 | -2.3 | -12.0 | -5.3 | -5.3 | -7.7 | -36.6 | -2.2 | -14.2 | -5.3 |
| входящи потоци (+) (главница) | - | - | - | - | - | - | - | - | - | - | - | - | - |
| входящи потоци (+) (лихва) | - | - | - | - | - | - | - | - | - | - | - | - | - |
| **2. Агрегирани къси и дълги позиции във форуърди и фючърси в чуждестранна валута спрямо местна валута (включително форуърд частта на валутните суапове)** | **-** | **-** | **-** | **-** | **-** | **-** | **-** | **-** | **-** | **-** | **-** | **-** | **-** |
| а) къси позиции (-) | - | - | - | - | - | - | - | - | - | - | - | - | - |
| б) дълги позиции (+) | - | - | - | - | - | - | - | - | - | - | - | - | - |
| **3. Други** | **-** | **-** | **-** | **-** | **-** | **-** | **-** | **-** | **-** | **-** | **-** | **-** | **-** |
| изходящи потоци по репо сделки (-) | - | - | - | - | - | - | - | - | - | - | - | - | - |
| входящи потоци по обратни репо сделки (+) | - | - | - | - | - | - | - | - | - | - | - | - | - |
| търговски кредит (-) | - | - | - | - | - | - | - | - | - | - | - | - | - |
| търговски кредит (+) | - | - | - | - | - | - | - | - | - | - | - | - | - |
| други сметки за плащане (-) | - | - | - | - | - | - | - | - | - | - | - | - | - |
| други сметки за получаване (+) | - | - | - | - | - | - | - | - | - | - | - | - | - |

(продължава)

2.8.2. Част II. БЕЗУСЛОВНО ИЗТИЧАНЕ НА АКТИВИ В ЧУЖДЕСТРАННА ВАЛУТА (НОМИНАЛНА СТОЙНОСТ) ПРЕЗ СЛЕДВАЩИТЕ 12 МЕСЕЦА
(продължение)

(млн. евро)

| | IX.2010 | X.2010 | XI.2010 | XII.2010 | I.2011 | II.2011 | III.2011 | IV.2011 | V.2011 | VI.2011 | VII.2011 | VIII.2011 | IX.2011 |
|---|---|---|---|---|---|---|---|---|---|---|---|---|---|
| **С ОСТАТЪЧЕН МАТУРИТЕТ, ПО-ГОЛЯМ ОТ 1 И ПО-МАЛЪК ИЛИ РАВЕН НА 3 МЕСЕЦА (1<n ≤ 3)** | | | | | | | | | | | | | |
| **1. Заеми в чуждестранна валута; ценни книжа и депозити** | **-39.3** | **-132.5** | **-108.0** | **-40.2** | **-49.0** | **-24.3** | **-43.0** | **-74.0** | **-46.5** | **-43.8** | **-51.5** | **-25.8** | **-44.1** |
| изходящи потоци (-) (главница) | -27.7 | -27.0 | -7.5 | -25.8 | -31.6 | -13.8 | -29.3 | -28.8 | -7.5 | -26.1 | -31.7 | -13.8 | -29.2 |
| изходящи потоци (-) (лихва) | -11.6 | -105.5 | -100.5 | -14.5 | -17.4 | -10.6 | -13.6 | -45.1 | -39.0 | -17.7 | -19.8 | -12.0 | -14.8 |
| входящи потоци (+) (главница) | - | - | - | - | - | - | - | - | - | - | - | - | - |
| входящи потоци (+) (лихва) | - | - | - | - | - | - | - | - | - | - | - | - | - |
| **2. Агрегирани къси и дълги позиции във форуърди и фючърси в чуждестранна валута спрямо местна валута (включително форуърд частта на валутните суапове)** | **-** | **-** | **-** | **-** | **-** | **-** | **-** | **-** | **-** | **-** | **-** | **-** | **-** |
| а) къси позиции (-) | - | - | - | - | - | - | - | - | - | - | - | - | - |
| б) дълги позиции (+) | - | - | - | - | - | - | - | - | - | - | - | - | - |
| **3. Други** | **-** | **-** | **-** | **-** | **-** | **-** | **-** | **-** | **-** | **-** | **-** | **-** | **-** |
| изходящи потоци по репо сделки (-) | - | - | - | - | - | - | - | - | - | - | - | - | - |
| входящи потоци по обратни репо сделки (+) | - | - | - | - | - | - | - | - | - | - | - | - | - |
| търговски кредит (-) | - | - | - | - | - | - | - | - | - | - | - | - | - |
| търговски кредит (+) | - | - | - | - | - | - | - | - | - | - | - | - | - |
| други сметки за плащане (-) | - | - | - | - | - | - | - | - | - | - | - | - | - |
| други сметки за получаване (+) | - | - | - | - | - | - | - | - | - | - | - | - | - |
| **С ОСТАТЪЧЕН МАТУРИТЕТ, ПО-ГОЛЯМ ОТ 3 И ПО-МАЛЪК ИЛИ РАВЕН НА 12 МЕСЕЦА (3<n ≤ 12)** | | | | | | | | | | | | | |
| **1. Заеми в чуждестранна валута; ценни книжа и депозити** | **-302.3** | **-238.7** | **-248.9** | **-249.1** | **-328.0** | **-290.0** | **-295.8** | **-273.9** | **-280.4** | **-281.7** | **-296.6** | **-442.3** | **-446.6** |
| изходящи потоци (-) (главница) | -100.2 | -107.3 | -105.0 | -112.5 | -98.8 | -101.2 | -95.9 | -104.4 | -102.1 | -108.6 | -97.8 | -246.3 | -242.2 |
| изходящи потоци (-) (лихва) | -202.2 | -131.4 | -143.9 | -136.6 | -229.2 | -188.8 | -199.9 | -169.5 | -178.3 | -173.1 | -198.7 | -196.0 | -204.4 |
| входящи потоци (+) (главница) | - | - | - | - | - | - | - | - | - | - | - | - | - |
| входящи потоци (+) (лихва) | - | - | - | - | - | - | - | - | - | - | - | - | - |
| **2. Агрегирани къси и дълги позиции във форуърди и фючърси в чуждестранна валута спрямо местна валута (включително форуърд частта на валутните суапове)** | **-** | **-** | **-** | **-** | **-** | **-** | **-** | **-** | **-** | **-** | **-** | **-** | **-** |
| а) къси позиции (-) | - | - | - | - | - | - | - | - | - | - | - | - | - |
| б) дълги позиции (+) | - | - | - | - | - | - | - | - | - | - | - | - | - |
| **3. Други** | **-** | **-** | **-** | **-** | **-** | **-** | **-** | **-** | **-** | **-** | **-** | **-** | **-** |
| изходящи потоци по репо сделки (-) | - | - | - | - | - | - | - | - | - | - | - | - | - |
| входящи потоци по обратни репо сделки (+) | - | - | - | - | - | - | - | - | - | - | - | - | - |
| търговски кредит (-) | - | - | - | - | - | - | - | - | - | - | - | - | - |
| търговски кредит (+) | - | - | - | - | - | - | - | - | - | - | - | - | - |
| други сметки за плащане (-) | - | - | - | - | - | - | - | - | - | - | - | - | - |
| други сметки за получаване (+) | - | - | - | - | - | - | - | - | - | - | - | - | - |

*Източник:* БНБ.



2.8.3. Част III. УСЛОВНО ИЗТИЧАНЕ НА АКТИВИ В ЧУЖДЕСТРАННА ВАЛУТА (НОМИНАЛНА СТОЙНОСТ) ПРЕЗ СЛЕДВАЩИТЕ 12 МЕСЕЦА

(млн. евро)

| | IX.2010 | X.2010 | XI.2010 | XII.2010 | I.2011 | II.2011 | III.2011 | IV.2011 | V.2011 | VI.2011 | VII.2011 | VIII.2011 | IX.2011 |
|---|---|---|---|---|---|---|---|---|---|---|---|---|---|
| **ОБЩО** | | | | | | | | | | | | | |
| **1. Условни задължения в чуждестранна валута** | **-79.20** | **-78.25** | **-77.69** | **-80.17** | **-79.61** | **-82.18** | **-80.56** | **-83.09** | **-86.37** | **-84.59** | **-84.68** | **-87.63** | **-85.47** |
| а) гаранции за обезпечение по дълг, дължим до 1 година | - | - | - | - | - | - | - | - | - | - | - | - | - |
| б) други условни задължения | -79.20 | -78.25 | -77.69 | -80.17 | -79.61 | -82.18 | -80.56 | -83.09 | -86.37 | -84.59 | -84.68 | -87.63 | -85.47 |
| **2. Ценни книжа в чуждестранна валута, емитирани с включени опции (упражняеми облигации)** | **-** | **-** | **-** | **-** | **-** | **-** | **-** | **-** | **-** | **-** | **-** | **-** | **-** |
| **3.1. Неусвоени безусловни кредитни линии, предоставени от:** | **-** | **-** | **-** | **-** | **-** | **-** | **-** | **-** | **-** | **-** | **-** | **-** | **-** |
| а) други национални парични власти; БМР; МВФ; други международни организации | - | - | - | - | - | - | - | - | - | - | - | - | - |
| други национални парични власти (+) | - | - | - | - | - | - | - | - | - | - | - | - | - |
| БМР (+) | - | - | - | - | - | - | - | - | - | - | - | - | - |
| МВФ (+) | - | - | - | - | - | - | - | - | - | - | - | - | - |
| други международни организации (+) | - | - | - | - | - | - | - | - | - | - | - | - | - |
| б) банки и други финансови институции със седалище в отчитащата страна (+) | - | - | - | - | - | - | - | - | - | - | - | - | - |
| в) банки и други финансови институции със седалище извън отчитащата страна (+) | - | - | - | - | - | - | - | - | - | - | - | - | - |
| **3.2. Неусвоени безусловни кредитни линии, предоставени на:** | - | - | - | - | - | - | - | - | - | - | - | - | - |
| а) други национални парични власти; БМР; МВФ; други международни организации | - | - | - | - | - | - | - | - | - | - | - | - | - |
| други национални парични власти (-) | - | - | - | - | - | - | - | - | - | - | - | - | - |
| БМР (-) | - | - | - | - | - | - | - | - | - | - | - | - | - |
| МВФ (-) | - | - | - | - | - | - | - | - | - | - | - | - | - |
| други международни организации (+) | - | - | - | - | - | - | - | - | - | - | - | - | - |
| б) банки и други финансови институции със седалище в отчитащата страна (-) | - | - | - | - | - | - | - | - | - | - | - | - | - |
| в) банки и други финансови институции със седалище извън отчитащата страна (-) | - | - | - | - | - | - | - | - | - | - | - | - | - |
| **4. Агрегирани къси и дълги позиции в опции в чуждестранна валута спрямо местна валута** | **-** | **-** | **-** | **-** | **-** | **-** | **-** | **-** | **-** | **-** | **-** | **-** | **-** |
| а) къси позиции | - | - | - | - | - | - | - | - | - | - | - | - | - |
| купени пут опции (*put options*) [1] | - | - | - | - | - | - | - | - | - | - | - | - | - |
| записани кол опции (*call options*) [2] | - | - | - | - | - | - | - | - | - | - | - | - | - |
| б) дълги позиции | - | - | - | - | - | - | - | - | - | - | - | - | - |
| купени кол опции (*call options*) | - | - | - | - | - | - | - | - | - | - | - | - | - |
| записани пут опции (*put options*) | - | - | - | - | - | - | - | - | - | - | - | - | - |
| **Допълнителни показатели: опции „в парите“** | | | | | | | | | | | | | |
| 1) По текущи валутни курсове | - | - | - | - | - | - | - | - | - | - | - | - | - |
| а) къса позиция | - | - | - | - | - | - | - | - | - | - | - | - | - |
| б) дълга позиция | - | - | - | - | - | - | - | - | - | - | - | - | - |
| 2) +5% (обезценяване с 5%) | - | - | - | - | - | - | - | - | - | - | - | - | - |
| а) къса позиция | - | - | - | - | - | - | - | - | - | - | - | - | - |
| б) дълга позиция | - | - | - | - | - | - | - | - | - | - | - | - | - |
| 3) -5% (надценяване с 5%) | - | - | - | - | - | - | - | - | - | - | - | - | - |
| а) къса позиция | - | - | - | - | - | - | - | - | - | - | - | - | - |
| б) дълга позиция | - | - | - | - | - | - | - | - | - | - | - | - | - |

(продължава)

2.8.3. Част III. УСЛОВНО ИЗТИЧАНЕ НА АКТИВИ В ЧУЖДЕСТРАННА ВАЛУТА (НОМИНАЛНА СТОЙНОСТ) ПРЕЗ СЛЕДВАЩИТЕ 12 МЕСЕЦА

(продължение)

(млн. евро)

| | IX.2010 | X.2010 | XI.2010 | XII.2010 | I.2011 | II.2011 | III.2011 | IV.2011 | V.2011 | VI.2011 | VII.2011 | VIII.2011 | IX.2011 |
|---|---|---|---|---|---|---|---|---|---|---|---|---|---|
| 4) +10% (обезценяване с 10%) | - | - | - | - | - | - | - | - | - | - | - | - | - |
| а) къса позиция | - | - | - | - | - | - | - | - | - | - | - | - | - |
| б) дълга позиция | - | - | - | - | - | - | - | - | - | - | - | - | - |
| 5) -10% (надценяване с 10%) | - | - | - | - | - | - | - | - | - | - | - | - | - |
| а) къса позиция | - | - | - | - | - | - | - | - | - | - | - | - | - |
| б) дълга позиция | - | - | - | - | - | - | - | - | - | - | - | - | - |
| 6) други | - | - | - | - | - | - | - | - | - | - | - | - | - |
| а) къса позиция | - | - | - | - | - | - | - | - | - | - | - | - | - |
| б) дълга позиция | - | - | - | - | - | - | - | - | - | - | - | - | - |
| **С ОСТАТЪЧЕН МАТУРИТЕТ, ПО-МАЛЪК ИЛИ РАВЕН НА 1 МЕСЕЦ (n ≤ 1)** | | | | | | | | | | | | | |
| **1. Условни задължения в чуждестранна валута** | **-4.33** | **-1.91** | **-8.73** | **-2.78** | **-2.04** | **-18.54** | **-0.49** | **-4.40** | **-8.38** | **-2.79** | **-2.16** | **-18.96** | **-0.29** |
| а) гаранции за обезпечение по дълг; дължим до 1 година | - | - | - | - | - | - | - | - | - | - | - | - | - |
| б) други условни задължения | -4.33 | -1.91 | -8.73 | -2.78 | -2.04 | -18.54 | -0.49 | -4.40 | -8.38 | -2.79 | -2.16 | -18.96 | -0.29 |
| **2. Ценни книжа в чуждестранна валута, емитирани с включени опции (упражняеми облигации)** | **-** | **-** | **-** | **-** | **-** | **-** | **-** | **-** | **-** | **-** | **-** | **-** | **-** |
| **3.1. Неусвоени безусловни кредитни линии, предоставени от:** | **-** | **-** | **-** | **-** | **-** | **-** | **-** | **-** | **-** | **-** | **-** | **-** | **-** |
| а) други национални парични власти; БМР; МВФ; други международни организации | - | - | - | - | - | - | - | - | - | - | - | - | - |
| други национални парични власти (+) | - | - | - | - | - | - | - | - | - | - | - | - | - |
| БМР (+) | - | - | - | - | - | - | - | - | - | - | - | - | - |
| МВФ (+) | - | - | - | - | - | - | - | - | - | - | - | - | - |
| други международни организации (+) | - | - | - | - | - | - | - | - | - | - | - | - | - |
| б) банки и други финансови институции със седалище в отчитащата страна (+) | - | - | - | - | - | - | - | - | - | - | - | - | - |
| в) банки и други финансови институции със седалище извън отчитащата страна (+) | - | - | - | - | - | - | - | - | - | - | - | - | - |
| **3.2. Неусвоени безусловни кредитни линии, предоставени на:** | **-** | **-** | **-** | **-** | **-** | **-** | **-** | **-** | **-** | **-** | **-** | **-** | **-** |
| а) други национални парични власти; БМР; МВФ; други международни организации | - | - | - | - | - | - | - | - | - | - | - | - | - |
| други национални парични власти (-) | - | - | - | - | - | - | - | - | - | - | - | - | - |
| БМР (-) | - | - | - | - | - | - | - | - | - | - | - | - | - |
| МВФ (-) | - | - | - | - | - | - | - | - | - | - | - | - | - |
| други международни организации (+) | - | - | - | - | - | - | - | - | - | - | - | - | - |
| б) банки и други финансови институции със седалище в отчитащата страна (-) | - | - | - | - | - | - | - | - | - | - | - | - | - |
| в) банки и други финансови институции със седалище извън отчитащата страна (-) | - | - | - | - | - | - | - | - | - | - | - | - | - |
| **4. Агрегирани къси и дълги позиции в опции в чуждестранна валута спрямо местна валута** | **-** | **-** | **-** | **-** | **-** | **-** | **-** | **-** | **-** | **-** | **-** | **-** | **-** |
| а) къси позиции | - | - | - | - | - | - | - | - | - | - | - | - | - |
| купени пут опции (*put options*) | - | - | - | - | - | - | - | - | - | - | - | - | - |
| записани кол опции (*call options*) | - | - | - | - | - | - | - | - | - | - | - | - | - |
| б) дълги позиции | - | - | - | - | - | - | - | - | - | - | - | - | - |
| купени кол опции (*call options*) | - | - | - | - | - | - | - | - | - | - | - | - | - |
| записани пут опции (*put options*) | - | - | - | - | - | - | - | - | - | - | - | - | - |

(продължава)





2.8.3. Част III. УСЛОВНО ИЗТИЧАНЕ НА АКТИВИ В ЧУЖДЕСТРАННА ВАЛУТА (НОМИНАЛНА СТОЙНОСТ) ПРЕЗ СЛЕДВАЩИТЕ 12 МЕСЕЦА

(продължение)

(млн. евро)

| | IX.2010 | X.2010 | XI.2010 | XII.2010 | I.2011 | II.2011 | III.2011 | IV.2011 | V.2011 | VI.2011 | VII.2011 | VIII.2011 | IX.2011 |
|---|---|---|---|---|---|---|---|---|---|---|---|---|---|
| **Допълнителни показатели: опции „в парите“** | | | | | | | | | | | | | |
| 1) По текущи валутни курсове | - | - | - | - | - | - | - | - | - | - | - | - | - |
| а) къса позиция | - | - | - | - | - | - | - | - | - | - | - | - | - |
| б) дълга позиция | - | - | - | - | - | - | - | - | - | - | - | - | - |
| 2) +5% (обезценяване с 5%) | - | - | - | - | - | - | - | - | - | - | - | - | - |
| а) къса позиция | - | - | - | - | - | - | - | - | - | - | - | - | - |
| б) дълга позиция | - | - | - | - | - | - | - | - | - | - | - | - | - |
| 3) -5% (надценяване с 5%) | - | - | - | - | - | - | - | - | - | - | - | - | - |
| а) къса позиция | - | - | - | - | - | - | - | - | - | - | - | - | - |
| б) дълга позиция | - | - | - | - | - | - | - | - | - | - | - | - | - |
| 4) +10% (обезценяване с 10%) | - | - | - | - | - | - | - | - | - | - | - | - | - |
| а) къса позиция | - | - | - | - | - | - | - | - | - | - | - | - | - |
| б) дълга позиция | - | - | - | - | - | - | - | - | - | - | - | - | - |
| 5) -10% (надценяване с 10%) | - | - | - | - | - | - | - | - | - | - | - | - | - |
| а) къса позиция | - | - | - | - | - | - | - | - | - | - | - | - | - |
| б) дълга позиция | - | - | - | - | - | - | - | - | - | - | - | - | - |
| 6) Други | - | - | - | - | - | - | - | - | - | - | - | - | - |
| а) къса позиция | - | - | - | - | - | - | - | - | - | - | - | - | - |
| б) дълга позиция | - | - | - | - | - | - | - | - | - | - | - | - | - |
| **С ОСТАТЪЧЕН МАТУРИТЕТ, ПО-ГОЛЯМ ОТ 1 И ПО-МАЛЪК ИЛИ РАВЕН НА 3 МЕСЕЦА (1<n ≤ 3)** | | | | | | | | | | | | | |
| **1. Условни задължения в чуждестранна валута** | **-11.04** | **-11.94** | **-4.82** | **-20.24** | **-21.30** | **-5.06** | **-13.49** | **-11.91** | **-4.96** | **-20.41** | **-21.12** | **-2.61** | **-13.34** |
| а) гаранции за обезпечение по дълг; дължим до 1 година | - | - | - | - | - | - | - | - | - | - | - | - | - |
| б) други условни задължения | -11.04 | -11.94 | -4.82 | -20.24 | -21.30 | -5.06 | -13.49 | -11.91 | -4.96 | -20.41 | -21.12 | -2.61 | -13.34 |
| **2. Ценни книжа в чуждестранна валута, емитирани с включени опции (упражняеми облигации)** | **-** | **-** | **-** | **-** | **-** | **-** | **-** | **-** | **-** | **-** | **-** | **-** | **-** |
| **3.1. Неусвоени безусловни кредитни линии, предоставени от:** | **-** | **-** | **-** | **-** | **-** | **-** | **-** | **-** | **-** | **-** | **-** | **-** | **-** |
| а) други национални парични власти; БМР; МВФ; други международни организации | - | - | - | - | - | - | - | - | - | - | - | - | - |
| други национални парични власти (+) | - | - | - | - | - | - | - | - | - | - | - | - | - |
| БМР (+) | - | - | - | - | - | - | - | - | - | - | - | - | - |
| МВФ (+) | - | - | - | - | - | - | - | - | - | - | - | - | - |
| други международни организации (+) | - | - | - | - | - | - | - | - | - | - | - | - | - |
| б) банки и други финансови институции със седалище в отчитащата страна (+) | - | - | - | - | - | - | - | - | - | - | - | - | - |
| в) банки и други финансови институции със седалище извън отчитащата страна (+) | - | - | - | - | - | - | - | - | - | - | - | - | - |
| **3.2. Неусвоени безусловни кредитни линии, предоставени на:** | **-** | **-** | **-** | **-** | **-** | **-** | **-** | **-** | **-** | **-** | **-** | **-** | **-** |
| а) други национални парични власти; БМР; МВФ; други международни организации | - | - | - | - | - | - | - | - | - | - | - | - | - |
| други национални парични власти (-) | - | - | - | - | - | - | - | - | - | - | - | - | - |
| БМР (-) | - | - | - | - | - | - | - | - | - | - | - | - | - |
| МВФ (-) | - | - | - | - | - | - | - | - | - | - | - | - | - |
| други международни организации (+) | - | - | - | - | - | - | - | - | - | - | - | - | - |
| б) банки и други финансови институции със седалище в отчитащата страна (-) | - | - | - | - | - | - | - | - | - | - | - | - | - |
| в) банки и други финансови институции със седалище извън отчитащата страна (-) | - | - | - | - | - | - | - | - | - | - | - | - | - |

(продължава)

2.8.3. Част III. УСЛОВНО ИЗТИЧАНЕ НА АКТИВИ В ЧУЖДЕСТРАННА ВАЛУТА (НОМИНАЛНА СТОЙНОСТ) ПРЕЗ СЛЕДВАЩИТЕ 12 МЕСЕЦА
(продължение)

(млн. евро)

| | IX.2010 | X.2010 | XI.2010 | XII.2010 | I.2011 | II.2011 | III.2011 | IV.2011 | V.2011 | VI.2011 | VII.2011 | VIII.2011 | IX.2011 |
|---|---|---|---|---|---|---|---|---|---|---|---|---|---|
| **4. Агрегирани къси и дълги позиции в опции в чуждестранна валута спрямо местна валута** | - | - | - | - | - | - | - | - | - | - | - | - | - |
| а) къси позиции | - | - | - | - | - | - | - | - | - | - | - | - | - |
| купени пут опции (*put options*) | - | - | - | - | - | - | - | - | - | - | - | - | - |
| записани кол опции (*call options*) | - | - | - | - | - | - | - | - | - | - | - | - | - |
| б) дълги позиции | - | - | - | - | - | - | - | - | - | - | - | - | - |
| купени кол опции (*call options*) | - | - | - | - | - | - | - | - | - | - | - | - | - |
| записани пут опции (*put options*) | - | - | - | - | - | - | - | - | - | - | - | - | - |
| **Допълнителни показатели: опции „в парите“** | | | | | | | | | | | | | |
| 1) По текущи валутни курсове | - | - | - | - | - | - | - | - | - | - | - | - | - |
| а) къса позиция | - | - | - | - | - | - | - | - | - | - | - | - | - |
| б) дълга позиция | - | - | - | - | - | - | - | - | - | - | - | - | - |
| 2) +5% (обезценяване с 5%) | - | - | - | - | - | - | - | - | - | - | - | - | - |
| а) къса позиция | - | - | - | - | - | - | - | - | - | - | - | - | - |
| б) дълга позиция | - | - | - | - | - | - | - | - | - | - | - | - | - |
| 3) -5% (надценяване с 5%) | - | - | - | - | - | - | - | - | - | - | - | - | - |
| а) къса позиция | - | - | - | - | - | - | - | - | - | - | - | - | - |
| б) дълга позиция | - | - | - | - | - | - | - | - | - | - | - | - | - |
| 4) +10% (обезценяване с 10%) | - | - | - | - | - | - | - | - | - | - | - | - | - |
| а) къса позиция | - | - | - | - | - | - | - | - | - | - | - | - | - |
| б) дълга позиция | - | - | - | - | - | - | - | - | - | - | - | - | - |
| 5) -10% (надценяване с 10%) | - | - | - | - | - | - | - | - | - | - | - | - | - |
| а) къса позиция | - | - | - | - | - | - | - | - | - | - | - | - | - |
| б) дълга позиция | - | - | - | - | - | - | - | - | - | - | - | - | - |
| 6) Други | - | - | - | - | - | - | - | - | - | - | - | - | - |
| а) къса позиция | - | - | - | - | - | - | - | - | - | - | - | - | - |
| б) дълга позиция | - | - | - | - | - | - | - | - | - | - | - | - | - |
| **С ОСТАТЪЧЕН МАТУРИТЕТ, ПО-ГОЛЯМ ОТ 3 И ПО-МАЛЪК ИЛИ РАВЕН НА 12 МЕСЕЦА (3<n ≤ 12)** | | | | | | | | | | | | | |
| **1. Условни задължения в чуждестранна валута** | **-63.83** | **-64.40** | **-64.15** | **-57.15** | **-56.27** | **-58.57** | **-66.57** | **-66.79** | **-73.03** | **-61.39** | **-61.41** | **-66.06** | **-71.84** |
| а) гаранции за обезпечение по дълг, дължим до 1 година | - | - | - | - | - | - | - | - | - | - | - | - | - |
| б) други условни задължения | -63.83 | -64.40 | -64.15 | -57.15 | -56.27 | -58.57 | -66.57 | -66.79 | -73.03 | -61.39 | -61.41 | -66.06 | -71.84 |
| **2. Ценни книжа в чуждестранна валута, емитирани с включени опции (упражняеми облигации)** | - | - | - | - | - | - | - | - | - | - | - | - | - |
| **3.1. Неусвоени безусловни кредитни линии, предоставени от:** | - | - | - | - | - | - | - | - | - | - | - | - | - |
| а) други национални парични власти; БМР; МВФ; други международни организации | - | - | - | - | - | - | - | - | - | - | - | - | - |
| други национални парични власти (+) | - | - | - | - | - | - | - | - | - | - | - | - | - |
| БМР (+) | - | - | - | - | - | - | - | - | - | - | - | - | - |
| МВФ (+) | - | - | - | - | - | - | - | - | - | - | - | - | - |
| други международни организации (+) | - | - | - | - | - | - | - | - | - | - | - | - | - |
| б) банки и други финансови институции със седалище в отчитащата страна (+) | - | - | - | - | - | - | - | - | - | - | - | - | - |
| в) банки и други финансови институции със седалище извън отчитащата страна (+) | - | - | - | - | - | - | - | - | - | - | - | - | - |

(продължава)



2.8.3. Част III. УСЛОВНО ИЗТИЧАНЕ НА АКТИВИ В ЧУЖДЕСТРАННА ВАЛУТА (НОМИНАЛНА СТОЙНОСТ) ПРЕЗ СЛЕДВАЩИТЕ 12 МЕСЕЦА
(продължение)

(млн. евро)

| | IX.2010 | X.2010 | XI.2010 | XII.2010 | I.2011 | II.2011 | III.2011 | IV.2011 | V.2011 | VI.2011 | VII.2011 | VIII.2011 | IX.2011 |
|---|---|---|---|---|---|---|---|---|---|---|---|---|---|
| **3.2. Неусвоени безусловни кредитни линии, предоставени на:** | - | - | - | - | - | - | - | - | - | - | - | - | - |
| а) други национални парични власти; БМР; МВФ; други международни организации | - | - | - | - | - | - | - | - | - | - | - | - | - |
| други национални парични власти (-) | - | - | - | - | - | - | - | - | - | - | - | - | - |
| БМР (-) | - | - | - | - | - | - | - | - | - | - | - | - | - |
| МВФ (-) | - | - | - | - | - | - | - | - | - | - | - | - | - |
| други международни организации (+) | - | - | - | - | - | - | - | - | - | - | - | - | - |
| б) банки и други финансови институции със седалище в отчитащата страна (-) | - | - | - | - | - | - | - | - | - | - | - | - | - |
| в) банки и други финансови институции със седалище извън отчитащата страна (-) | - | - | - | - | - | - | - | - | - | - | - | - | - |
| **4. Агрегирани къси и дълги позиции в опции в чуждестранна валута спрямо местна валута** | - | - | - | - | - | - | - | - | - | - | - | - | - |
| а) къси позиции | - | - | - | - | - | - | - | - | - | - | - | - | - |
| купени пут опции (*put options*) | - | - | - | - | - | - | - | - | - | - | - | - | - |
| записани кол опции (*call options*) | - | - | - | - | - | - | - | - | - | - | - | - | - |
| б) дълги позиции | - | - | - | - | - | - | - | - | - | - | - | - | - |
| купени кол опции (*call options*) | - | - | - | - | - | - | - | - | - | - | - | - | - |
| записани пут опции (*put options*) | - | - | - | - | - | - | - | - | - | - | - | - | - |
| **Допълнителни показатели: опции „в парите“** | | | | | | | | | | | | | |
| 1) По текущи валутни курсове | - | - | - | - | - | - | - | - | - | - | - | - | - |
| а) къса позиция | - | - | - | - | - | - | - | - | - | - | - | - | - |
| б) дълга позиция | - | - | - | - | - | - | - | - | - | - | - | - | - |
| 2) +5% (обезценяване с 5%) | - | - | - | - | - | - | - | - | - | - | - | - | - |
| а) къса позиция | - | - | - | - | - | - | - | - | - | - | - | - | - |
| б) дълга позиция | - | - | - | - | - | - | - | - | - | - | - | - | - |
| 3) -5% (надценяване с 5%) | - | - | - | - | - | - | - | - | - | - | - | - | - |
| а) къса позиция | - | - | - | - | - | - | - | - | - | - | - | - | - |
| б) дълга позиция | - | - | - | - | - | - | - | - | - | - | - | - | - |
| 4) +10% (обезценяване с 10%) | - | - | - | - | - | - | - | - | - | - | - | - | - |
| а) къса позиция | - | - | - | - | - | - | - | - | - | - | - | - | - |
| б) дълга позиция | - | - | - | - | - | - | - | - | - | - | - | - | - |
| 5) -10% (надценяване с 10%) | - | - | - | - | - | - | - | - | - | - | - | - | - |
| а) къса позиция | - | - | - | - | - | - | - | - | - | - | - | - | - |
| б) дълга позиция | - | - | - | - | - | - | - | - | - | - | - | - | - |
| 6) Други | - | - | - | - | - | - | - | - | - | - | - | - | - |
| а) къса позиция | - | - | - | - | - | - | - | - | - | - | - | - | - |
| б) дълга позиция | - | - | - | - | - | - | - | - | - | - | - | - | - |

[1] Пут опция (*put option*) – опция, даваща правото, но не и задължението, за продажба на валута или друг финансов инструмент на цената на упражняване в рамките на предварително определен период или дата.
[2] Кол опция (*call option*) – опция, даваща на притежателя си правото, но не и задължението, да закупи базовия инструмент на определена цена, наречена цена на упражняване, на или преди определена дата.

*Източник:* БНБ.

2.8.4. Част IV. ДОПЪЛНИТЕЛНИ ПОКАЗАТЕЛИ

(млн. евро)

| | IX.2010 | X.2010 | XI.2010 | XII.2010 | I.2011 | II.2011 | III.2011 | IV.2011 | V.2011 | VI.2011 | VII.2011 | VIII.2011 | IX.2011 |
|---|---|---|---|---|---|---|---|---|---|---|---|---|---|
| **1) Отчитат се със стандартна периодичност и своевременност:** | | | | | | | | | | | | | |
| а) краткосрочен дълг в местна валута, индексиран към валутния курс | - | - | - | - | - | - | - | - | - | - | - | - | - |
| б) финансови инструменти, деноминирани в чуждестранна валута и изплащани с други средства (т.е. в местна валута) | 140.4 | 139.4 | 143.1 | 141.5 | 124.0 | 125.8 | 121.9 | 119.5 | 121.2 | 121.0 | 121.7 | 121.0 | 124.8 |
| - краткосрочни форуърди в слабо търгувани или неконвертируеми валути | - | - | - | - | - | - | - | - | - | - | - | - | - |
| - къси позиции | - | - | - | - | - | - | - | - | - | - | - | - | - |
| - дълги позиции | - | - | - | - | - | - | - | - | - | - | - | - | - |
| - други инструменти[1] | 140.4 | 139.4 | 143.1 | 141.5 | 124.0 | 125.8 | 121.9 | 119.5 | 121.2 | 121.0 | 121.7 | 121.0 | 124.8 |
| в) заложени активи | - | - | - | - | - | - | - | - | - | - | - | - | - |
| - включени в резервните активи | - | - | - | - | - | - | - | - | - | - | - | - | - |
| - включени в други активи в чуждестранна валута | - | - | - | - | - | - | - | - | - | - | - | - | - |
| г) ценни книжа, отдадени на заем или предмет на репо операции | - | - | - | - | - | - | - | - | - | - | - | - | - |
| - отдадени на заем или предмет на репо операции и включени в част I (-) | - | - | - | - | - | - | - | - | - | - | - | - | - |
| - отдадени на заем или предмет на репо операции и невключени в част I (-) | - | - | - | - | - | - | - | - | - | - | - | - | - |
| - заети или придобити и включени в част I (+) | - | - | - | - | - | - | - | - | - | - | - | - | - |
| - заети или придобити и невключени в част I (+) | - | - | - | - | - | - | - | - | - | - | - | - | - |
| д) финансови дериватни активи (нетни по преобладаваща пазарна цена) | - | - | - | - | - | - | - | - | - | - | - | - | - |
| - форуърди | - | - | - | - | - | - | - | - | - | - | - | - | - |
| - фючърси | - | - | - | - | - | - | - | - | - | - | - | - | - |
| - суапове | - | - | - | - | - | - | - | - | - | - | - | - | - |
| - опции | - | - | - | - | - | - | - | - | - | - | - | - | - |
| - други инструменти | - | - | - | - | - | - | - | - | - | - | - | - | - |
| е) деривати (форуърд, фючърс, опционни договори) с остатъчен матуритет, по-дълъг от една година | - | - | - | - | - | - | - | - | - | - | - | - | - |
| - агрегирани къси и дълги позиции във форуърди и фючърси в чуждестранни валути спрямо местната валута (включително форуърд частта на валутните суапове) | - | - | - | - | - | - | - | - | - | - | - | - | - |
| • къси позиции (-) | - | - | - | - | - | - | - | - | - | - | - | - | - |
| • дълги позиции (+) | - | - | - | - | - | - | - | - | - | - | - | - | - |
| - агрегирани къси и дълги позиции в опции в чуждестранни валути спрямо местната валута | - | - | - | - | - | - | - | - | - | - | - | - | - |
| • къси позиции | - | - | - | - | - | - | - | - | - | - | - | - | - |
| купени пут опции (*put options*)[2] | - | - | - | - | - | - | - | - | - | - | - | - | - |
| записани кол опции (*call options*)[3] | - | - | - | - | - | - | - | - | - | - | - | - | - |
| • дълги позиции | - | - | - | - | - | - | - | - | - | - | - | - | - |
| купени кол опции (*call options*) | - | - | - | - | - | - | - | - | - | - | - | - | - |
| записани пут опции (*put options*) | - | - | - | - | - | - | - | - | - | - | - | - | - |
| **2) Разпространяват се с по-малка честота:** | - | - | - | - | - | - | - | - | - | - | - | - | - |
| а) валутна структура на резервите (по групи валути) | 12764.2 | 12524.9 | 12697.4 | 12976.7 | 12223.7 | 12329.3 | 12208.8 | 11965.4 | 12244.6 | 12339.6 | 12500.3 | 13078.9 | 13051.4 |
| - валути в кошницата на СПТ | 10795.8 | 10551.9 | 10584.5 | 10862.3 | 10233.2 | 10287.3 | 10196.5 | 9937.4 | 10157.7 | 10287.8 | 10325.7 | 10737.4 | 10759.0 |
| - валути извън кошницата на СПТ | 1968.4 | 1972.9 | 2112.9 | 2114.4 | 1990.5 | 2041.9 | 2012.3 | 2028.1 | 2086.9 | 2051.8 | 2174.6 | 2341.5 | 2292.4 |

[1] Държавни ценни книжа, издадени за структурната реформа (ЗУНК).
[2] Пут опция (*put option*) – опция, даваща правото, но не и задължението, за продажба на валута или друг финансов инструмент на цената на упражняване в рамките на предварително определен период или дата.
[3] Кол опция (*call option*) – опция, даваща на притежателя си правото, но не и задължението, да закупи базовия инструмент на определена цена, наречена цена на упражняване, на или преди определена дата.

*Източник:* БНБ.



**2.9. ЦЕНТРАЛНИ КУРСОВЕ НА НЯКОИ ОСНОВНИ ВАЛУТИ**

(лв.)

| Октомври 2011 г. | EUR | USD | (100) JPY | GBP | CHF | TRY |
|---|---|---|---|---|---|---|
| 3 | 1.95583 | 1.46757 | 1.91018 | 2.27528 | 1.61106 | 0.78595 |
| 4 | 1.95583 | 1.48383 | 1.93493 | 2.28351 | 1.60722 | 0.78058 |
| 5 | 1.95583 | 1.46647 | 1.91279 | 2.26632 | 1.59464 | 0.78296 |
| 6 | 1.95583 | 1.47398 | 1.91993 | 2.25638 | 1.58804 | 0.79547 |
| 7 | 1.95583 | 1.45588 | 1.89850 | 2.26160 | 1.58175 | 0.78775 |
| 10 | 1.95583 | 1.43885 | 1.87592 | 2.25093 | 1.58675 | 0.78481 |
| 11 | 1.95583 | 1.43737 | 1.87592 | 2.24756 | 1.57983 | 0.77999 |
| 12 | 1.95583 | 1.42077 | 1.84913 | 2.23434 | 1.58149 | 0.77649 |
| 13 | 1.95583 | 1.42481 | 1.85422 | 2.23307 | 1.58559 | 0.77693 |
| 14 | 1.95583 | 1.41655 | 1.83784 | 2.23575 | 1.57881 | 0.77029 |
| 17 | 1.95583 | 1.41974 | 1.83767 | 2.23779 | 1.58175 | 0.76657 |
| 18 | 1.95583 | 1.43012 | 1.86323 | 2.24756 | 1.58392 | 0.76495 |
| 19 | 1.95583 | 1.41440 | 1.84182 | 2.23536 | 1.57373 | 0.76289 |
| 20 | 1.95583 | 1.41655 | 1.84390 | 2.23523 | 1.58213 | 0.76114 |
| 21 | 1.95583 | 1.41747 | 1.84826 | 2.25391 | 1.58920 | 0.76660 |
| 24 | 1.95583 | 1.41154 | 1.85475 | 2.25041 | 1.59270 | 0.77449 |
| 25 | 1.95583 | 1.40525 | 1.84547 | 2.24782 | 1.59621 | 0.78374 |
| 26 | 1.95583 | 1.40434 | 1.85088 | 2.24318 | 1.60406 | 0.79580 |
| 27 | 1.95583 | 1.39324 | 1.83836 | 2.23192 | 1.60143 | 0.78871 |
| 28 | 1.95583 | 1.38124 | 1.82294 | 2.22418 | 1.60170 | 0.79132 |
| 31 | 1.95583 | 1.39692 | 1.79073 | 2.24010 | 1.60432 | 0.79625 |
| **Средел за месеца** | **1.95583** | **1.42747** | **1.86226** | **2.24725** | **1.59078** | **0.77970** |

*Източник:* БНБ.

**2.10. ВАЛУТЕН КУРС НА ЛЕВА КЪМ ЩАТСКИЯ ДОЛАР**

(лв.)

| | Средномесечен | | В края на периода | |
|---|---|---|---|---|
| | 2010 г. | 2011 г. | 2010 г. | 2011 г. |
| Януари | 1.37060 | 1.46455 | 1.40042 | 1.42845 |
| Февруари | 1.42925 | 1.43304 | 1.44129 | 1.41378 |
| Март | 1.44192 | 1.39577 | 1.45102 | 1.37667 |
| Април | 1.45906 | 1.35453 | 1.46889 | 1.31617 |
| Май | 1.55874 | 1.36180 | 1.58920 | 1.35963 |
| Юни | 1.60220 | 1.35946 | 1.59386 | 1.35323 |
| Юли | 1.53197 | 1.37130 | 1.50125 | 1.37155 |
| Август | 1.51725 | 1.36366 | 1.54245 | 1.35352 |
| Септември | 1.49821 | 1.41846 | 1.43305 | 1.44844 |
| Октомври | 1.40737 | 1.42747 | 1.41144 | 1.39692 |
| Ноември | 1.43246 | | 1.50472 | |
| Декември | 1.47948 | | 1.47276 | |

*Източник:* БНБ.

# 3 Фискален сектор

### 3.1. КОНСОЛИДИРАН ДЪРЖАВЕН БЮДЖЕТ*

(млн. лв.)

| | 2010 г. | | | | 2011 г. | | | | |
|---|---|---|---|---|---|---|---|---|---|
| | III | VI | IX | XII | III | VI | VII | VIII | IX |
| 1. Приходи и помощи | 5171.2 | 11189.2 | 17355.8 | 23931.9 | 5529.5 | 12041.0 | 14118.8 | 16241.8 | 18353.6 |
| 2. Разходи | -6594.0 | -12345.1 | -18344.9 | -26045.6 | -6021.3 | -12323.2 | -14417.1 | -16506.6 | -18651.5 |
| 3. Трансфери | 0.0 | 0.0 | 0.0 | 0.0 | 0.0 | 0.0 | 0.0 | 0.0 | 0.0 |
| 4. Вноска за бюджета на ЕС | -246.2 | -358.5 | -528.8 | -669.7 | -250.1 | -367.5 | -422.2 | -466.3 | -528.1 |
| 5. Дефицит/излишък | -1669.0 | -1514.5 | -1517.8 | -2783.4 | -741.9 | -649.7 | -720.5 | -731.1 | -826.0 |
| 6. Финансиране | 1669.0 | 1514.5 | 1517.8 | 2783.4 | 741.9 | 649.7 | 720.5 | 731.1 | 826.0 |
| 6.1. Вътрешно и външно финансиране (нето) | 1573.6 | 1870.4 | 1446.0 | 2757.4 | 732.9 | 659.3 | 727.0 | 720.0 | 781.4 |
| *- външно финансиране (нето)* | *72.7* | *88.8* | *2.1* | *187.7* | *28.2* | *-57.4* | *-22.1* | *-46.7* | *-53.1* |
| *- вътрешно финансиране (нето)* | *1500.8* | *1781.6* | *1443.9* | *2569.7* | *704.7* | *716.7* | *749.1* | *766.7* | *834.5* |
| 6.2. Приватизация (+), придобиване на дялове и акции (-), възмездни средства (нето) | 95.4 | -355.9 | 71.8 | 26.0 | 9.0 | -9.6 | -6.4 | 11.1 | 44.6 |
| *- приходи от приватизация* | *6.8* | *12.0* | *30.1* | *45.3* | *6.6* | *9.7* | *11.7* | *12.9* | *37.4* |

* На касова основа. Данните са към края на периода.

*Източник:* МФ – Консолидирана фискална програма.

### 3.2. ИЗПЪЛНЕНИЕ НА РЕПУБЛИКАНСКИЯ БЮДЖЕТ[1]

(млн. лв.)

| | 2010 г. | | | | 2011 г. | | | | |
|---|---|---|---|---|---|---|---|---|---|
| | III | VI | IX | XII | III | VI | VII | VIII | IX |
| I. Приходи и помощи | 3228.0 | 7190.1 | 10998.2 | 15299.6 | 3535.8 | 7845.8 | 9221.5 | 10598.9 | 11981.3 |
| 1. Данъчни приходи | 2830.2 | 6026.9 | 9529.8 | 13500.1 | 3115.5 | 6797.8 | 7996.1 | 9288.2 | 10580.8 |
| 2. Неданъчни приходи и помощи | 397.9 | 1163.2 | 1468.5 | 1799.5 | 420.2 | 1048.1 | 1225.5 | 1310.7 | 1400.4 |
| II. Разходи и трансфери | 3780.4 | 7709.1 | 11764.6 | 16195.7 | 3772.2 | 7343.7 | 8699.0 | 9946.4 | 11174.8 |
| 1. Разходи | 2054.4 | 3548.3 | 5351.7 | 7831.9 | 1832.5 | 3473.1 | 4054.6 | 4589.3 | 5172.7 |
| 2. Трансфери | 1726.1 | 4160.8 | 6412.9 | 8363.8 | 1939.7 | 3870.6 | 4644.4 | 5357.1 | 6002.0 |
| III. Вноска за бюджета на ЕС | 246.2 | 358.5 | 528.8 | 669.7 | 250.1 | 367.5 | 422.2 | 466.3 | 528.1 |
| IV. Дефицит (-)/излишък (+) | | | | | | | | | |
| 1. Първичен дефицит/излишък [2] | -553.7 | -586.3 | -869.1 | -1119.8 | -209.2 | 450.0 | 518.4 | 620.6 | 742.3 |
| 2. Вътрешен дефицит/излишък [3] | -605.1 | -658.6 | -994.2 | -1253.9 | -287.6 | 361.8 | 389.4 | 476.5 | 580.4 |
| 3. Касов дефицит/излишък | -798.7 | -877.6 | -1295.1 | -1565.9 | -486.5 | 134.6 | 100.3 | 186.2 | 278.5 |
| V. Финансиране на касовия дефицит/излишък | 798.7 | 877.6 | 1295.1 | 1565.9 | 486.5 | -134.6 | -100.3 | -186.2 | -278.5 |
| 1. Вътрешно и външно финансиране (нето) | 712.8 | 868.9 | 1272.5 | 1560.3 | 490.5 | -99.2 | -64.7 | -164.8 | -286.0 |
| *- външно финансиране (нето)* | *66.6* | *17.6* | *-68.3* | *80.1* | *28.8* | *-51.6* | *-15.8* | *-40.2* | *-46.5* |
| *- вътрешно финансиране (нето)* | *646.2* | *851.3* | *1340.9* | *1480.2* | *461.8* | *-47.6* | *-48.8* | *-124.6* | *-239.5* |
| 2. Приватизация (+), придобиване на дялове и акции (-), възмездни средства (нето) | 85.9 | 8.7 | 22.6 | 5.6 | -4.0 | -35.4 | -35.7 | -21.3 | 7.5 |
| *- приходи от приватизация* | *1.6* | *1.8* | *10.8* | *21.4* | *2.6* | *2.6* | *3.8* | *3.8* | *27.6* |

[1] На касова основа. Данните са към края на периода.
[2] Включва вътрешния дефицит/излишък и разходи за лихви по вътрешни заеми.
[3] Включва касовия дефицит/излишък и разходи за лихви по външни заеми.

*Източник:* МФ – Данни по републиканския бюджет.





### 3.3. ВЪТРЕШЕН ДЪРЖАВЕН ДЪЛГ*

(млн. лв.)

| | 2010 г. | | | | | | | | | | | |
|---|---|---|---|---|---|---|---|---|---|---|---|---|
| | I | II | III | IV | V | VI | VII | VIII | IX | X | XI | XII |
| I. Дълг по емисии държавни ценни книжа | 2770.3 | 2529.0 | 2653.8 | 2782.2 | 2641.7 | 2686.7 | 2779.8 | 2900.1 | 3473.8 | 3533.1 | 3558.1 | 3652.4 |
| II. Дълг по ДЦК, емитирани за структурната реформа | 277.3 | 280.9 | 281.8 | 283.4 | 294.1 | 294.5 | 286.1 | 289.7 | 280.0 | 277.6 | 284.8 | 281.8 |
| **Общ размер на вътрешния държавен дълг** | **3047.6** | **2809.9** | **2935.5** | **3065.6** | **2935.7** | **2981.1** | **3065.9** | **3189.8** | **3753.7** | **3810.7** | **3842.9** | **3934.2** |

(млн. лв.)

| | 2011 г. | | | | | | | |
|---|---|---|---|---|---|---|---|---|
| | I | II | III | IV | V | VI | VII | VIII |
| I. Дълг по емисии държавни ценни книжа | 3497.4 | 3470.2 | 3554.1 | 3632.0 | 3687.3 | 3787.3 | 3819.7 | 3909.7 |
| II. Дълг по ДЦК, емитирани за структурната реформа | 247.2 | 246.1 | 243.2 | 238.4 | 241.8 | 241.3 | 242.6 | 241.2 |
| **Общ размер на вътрешния държавен дълг** | **3744.7** | **3716.3** | **3797.3** | **3870.4** | **3929.1** | **4028.6** | **4062.3** | **4150.9** |

* Данните са към края на периода и обхващат дълга, емитиран от МФ, като операциите с него се отразяват в централния републикански бюджет.

*Източник:* МФ – месечен бюлетин *Държавен дълг*.

# 4 Реален сектор

## 4.1. БВП ПО КОМПОНЕНТИ НА КРАЙНОТО ТЪРСЕНЕ*

(млн. лв. по цени от съответното тримесечие)

| | 2010 | | | | | 2011 | |
|---|---|---|---|---|---|---|---|
| | I трим. | II трим. | III трим. | IV трим. | Общо | I трим. | II трим. |
| **Крайно потребление** | **12 251** | **13 384** | **12 981** | **15 634** | **54 251** | **12 632** | **14 583** |
| Индивидуално | 10 935 | 12 092 | 11 782 | 13 913 | 48 722 | 11 380 | 13 183 |
| Домакинства | 9 620 | 10 671 | 10 479 | 12 074 | 42 844 | 9 981 | 11 642 |
| Нетърговски организации, обслужващи домакинствата | 64 | 61 | 89 | 57 | 271 | 70 | 72 |
| Правителство | 1 250 | 1 360 | 1 214 | 1 782 | 5 607 | 1 329 | 1 469 |
| Колективно | 1 317 | 1 292 | 1 199 | 1 722 | 5 529 | 1 252 | 1 399 |
| **Брутно образуване на основен капитал** | **3 170** | **4 099** | **3 619** | **5 659** | **16 546** | **3 109** | **3 966** |
| **Физическо изменение на запасите** | **93** | **283** | **207** | **436** | **1 018** | **- 111** | **670** |
| **Салдо (износ/внос)** | **- 1 195** | **- 894** | **2 514** | **- 1 766** | **- 1 341** | **273** | **- 414** |
| Износ на стоки и услуги | 7 405 | 9 764 | 13 260 | 10 304 | 40 733 | 11 036 | 11 939 |
| Внос на стоки и услуги | 8 600 | 10 658 | 10 746 | 12 071 | 42 074 | 10 763 | 12 353 |
| **Статистическа разлика** | **0** | **0** | **0** | **0** | **0** | **0** | **0** |
| **Брутен вътрешен продукт** | **14 319** | **16 872** | **19 321** | **19 962** | **70 474** | **15 903** | **18 804** |

* Неизгладени данни. Предварителни данни към 6 септември 2011 г.

*Източник:* НСИ.

## 4.2. БВП ПО ИКОНОМИЧЕСКИ СЕКТОРИ*

(млн. лв. по цени от съответното тримесечие)

| | 2010 | | | | | 2011 | |
|---|---|---|---|---|---|---|---|
| | I трим. | II трим. | III трим. | IV трим. | Общо | I трим. | II трим. |
| Селско, горско и рибно стопанство | 396 | 687 | 1584 | 582 | 3249 | 430 | 942 |
| Добивна промишленост; преработваща промишленост; производство и разпределение на електрическа и топлинна енергия и на газообразни горива; доставяне на води; канализационни услуги, управление на отпадъци и възстановяване | 3127 | 3599 | 3770 | 4015 | 14511 | 3785 | 4464 |
| Строителство | 775 | 936 | 1103 | 1709 | 4523 | 810 | 970 |
| Търговия, ремонт на автомобили и мотоциклети; транспорт, складиране и пощи; хотелиерство и ресторантьорство | 1849 | 3171 | 3152 | 3644 | 11816 | 2489 | 2986 |
| Създаване и разпространение на информация и творчески продукти; далекосъобщения | 794 | 816 | 930 | 844 | 3384 | 807 | 863 |
| Финансови и застрахователни дейности | 1420 | 1000 | 1024 | 1243 | 4688 | 1082 | 1333 |
| Операции с недвижими имоти | 1526 | 1489 | 1396 | 1365 | 5776 | 1533 | 1596 |
| Професионални дейности и научни изследвания; административни и спомагателни дейности | 579 | 733 | 929 | 1009 | 3251 | 775 | 795 |
| Държавно управление; образование; хуманно здравеопазване и социална работа | 1967 | 1961 | 1880 | 2229 | 8037 | 1932 | 2004 |
| Култура, спорт и развлечения; други дейности; дейности на домакинства като работодатели; недиференцирани дейности на домакинства по производство на стоки и услуги за собствено потребление; дейности на екстериториални организации и служби | 197 | 212 | 629 | 373 | 1411 | 260 | 336 |
| **Брутна добавена стойност по базисни цени, общо** | **12631** | **14604** | **16398** | **17013** | **60646** | **13903** | **16289** |
| Корективи | 1688 | 2268 | 2922 | 2950 | 9829 | 2000 | 2515 |
| **БРУТЕН ВЪТРЕШЕН ПРОДУКТ** | **14319** | **16872** | **19321** | **19962** | **70474** | **15903** | **18804** |
| **Индекс на физическия обем (%)** ***съответния период на предходната година = 100*** | **-4.8** | **1.0** | **0.3** | **3.1** | **0** | **1.5** | **2.2** |

* Неизгладени данни. Предварителни данни към 6 септември 2011 г.

*Източник:* НСИ.





## 4.3. ИКОНОМИЧЕСКА АКТИВНОСТ

### 4.3.1. НАЕТИ ПО ТРУДОВО ПРАВООТНОШЕНИЕ*

| | Списъчен брой** | | | Изменение спрямо предходния месец (%) | | | |
|---|---|---|---|---|---|---|---|
| | Общо за икономиката | | | Общо за икономиката | | | |
| | | Обществен сектор | Частен сектор | | Селско, горско стопанство и риболов | Индустрия | Услуги |
| **2010** | | | | | | | |
| Януари | 2 197 461 | 587 999 | 1 609 462 | -2.51 | -5.45 | -2.10 | -2.61 |
| Февруари | 2 184 734 | 587 762 | 1 596 972 | -0.58 | -0.26 | -0.86 | -0.44 |
| Март | 2 190 393 | 591 867 | 1 598 526 | 0.26 | 6.98 | 0.00 | 0.14 |
| Април | 2 198 593 | 588 159 | 1 610 434 | 0.37 | 9.75 | 0.02 | 0.18 |
| Май | 2 210 739 | 586 546 | 1 624 193 | 0.55 | 1.47 | -0.18 | 0.91 |
| Юни | 2 228 116 | 582 734 | 1 645 382 | 0.79 | 1.72 | 0.20 | 1.05 |
| Юли | 2 238 135 | 576 440 | 1 661 695 | 0.45 | 1.26 | 0.59 | 0.34 |
| Август | 2 227 939 | 575 113 | 1 652 826 | -0.46 | -0.47 | -0.11 | -0.64 |
| Септември | 2 198 087 | 576 695 | 1 621 392 | -1.34 | -0.41 | -0.40 | -1.88 |
| Октомври | 2 180 432 | 582 799 | 1 597 633 | -0.80 | -2.88 | -0.70 | -0.76 |
| Ноември | 2 170 241 | 583 725 | 1 586 516 | -0.47 | -4.20 | -0.63 | -0.21 |
| Декември | 2 147 792 | 579 823 | 1 567 969 | -1.03 | -7.87 | -1.74 | -0.36 |
| **2011** | | | | | | | |
| Януари | 2 140 610 | 578 079 | 1 562 531 | -0.33 | 1.43 | -2.57 | 0.78 |
| Февруари | 2 142 636 | 580 030 | 1 562 606 | 0.09 | 2.77 | 0.16 | -0.05 |
| Март | 2 149 139 | 582 417 | 1 566 722 | 0.30 | 5.28 | -0.11 | 0.31 |
| Април | 2 160 819 | 576 619 | 1 584 200 | 0.54 | 2.21 | 0.58 | 0.45 |
| Май | 2 185 613 | 578 370 | 1 607 243 | 1.15 | 1.88 | 0.45 | 1.47 |
| Юни | 2 199 445 | 578 493 | 1 620 952 | 0.63 | 1.16 | 0.17 | 0.85 |

* Предварителни данни.
** Списъчен брой към последния работен ден на месеца.

*Източник*: НСИ.

### 4.3.2. БЕЗРАБОТИЦА

| | Регистрирани безработни в края на месеца (брой) | | | Процент от работната сила (общо) |
|---|---|---|---|---|
| | Общо | Безработни до 29 години включително | Възрастни | |
| **2010** | | | | |
| Януари | 366 887 | 67 116 | 299 771 | 9.9 |
| Февруари | 380 244 | 70 447 | 309 797 | 10.3 |
| Март | 375 607 | 70 033 | 305 574 | 10.1 |
| Април | 368 666 | 67 583 | 301 083 | 10.0 |
| Май | 352 968 | 62 843 | 290 125 | 9.5 |
| Юни | 343 009 | 60 577 | 282 432 | 9.3 |
| Юли | 341 999 | 61 440 | 280 559 | 9.2 |
| Август | 338 520 | 60 489 | 278 031 | 9.1 |
| Септември | 334 671 | 59 639 | 275 032 | 9.0 |
| Октомври | 330 371 | 59 431 | 270 940 | 8.9 |
| Ноември | 335 970 | 60 781 | 275 189 | 9.1 |
| Декември | 342 419 | 61 616 | 280 803 | 9.2 |
| **2011** | | | | |
| Януари | 362 447 | 66 957 | 295 490 | 11.0 |
| Февруари | 362 370 | 67 745 | 294 625 | 11.0 |
| Март | 352 493 | 66 721 | 285 772 | 10.7 |
| Април | 344 098 | 64 245 | 279 853 | 10.5 |
| Май | 328 533 | 60 836 | 267 697 | 10.0 |
| Юни | 318 337 | 59 615 | 258 722 | 9.7 |
| Юли | 315 375 | 60 739 | 254 636 | 9.6 |
| Август | 313 772 | 60 925 | 252 847 | 9.6 |
| Септември | 309 971 | 60 496 | 249 475 | 9.4 |

* От 2011 г. равнището на безработица се изчислява при използване на новите данни за икономически активно население от преброяването на населението през февруари 2011 г., което е с 374 653 човека по-малко в сравнение с данните за икономически активно население, отчетени при преброяването на населението през март 2001 г.

*Източник*: Агенция по заетостта.

### 4.4. СРЕДНА МЕСЕЧНА РАБОТНА ЗАПЛАТА НА НАЕТИТЕ ПО ТРУДОВО ПРАВООТНОШЕНИЕ*

(лв.)

| | Общо за икономиката | | | | | |
|---|---|---|---|---|---|---|
| | | Сектори по форма на собственост | | Икономически сектори | | |
| | | Обществен сектор | Частен сектор | Селско, горско стопанство и риболов | Индустрия | Услуги |
| **2010** | | | | | | |
| Януари | 611 | 707 | 575 | 436 | 584 | 633 |
| Февруари | 610 | 707 | 573 | 434 | 584 | 632 |
| Март | 636 | 724 | 602 | 465 | 621 | 651 |
| Април | 643 | 720 | 613 | 474 | 618 | 664 |
| Май | 640 | 747 | 600 | 456 | 621 | 659 |
| Юни | 636 | 727 | 602 | 485 | 629 | 647 |
| Юли | 637 | 727 | 604 | 513 | 625 | 649 |
| Август | 630 | 711 | 601 | 487 | 621 | 642 |
| Септември | 649 | 755 | 609 | 527 | 638 | 660 |
| Октомври | 650 | 750 | 613 | 494 | 630 | 669 |
| Ноември | 667 | 768 | 629 | 528 | 641 | 688 |
| Декември | 691 | 812 | 645 | 521 | 662 | 715 |
| **2011** | | | | | | |
| Януари | 663 | 711 | 645 | 463 | 630 | 689 |
| Февруари | 663 | 723 | 640 | 458 | 633 | 687 |
| Март | 689 | 743 | 668 | 524 | 671 | 705 |
| Април | 710 | 755 | 693 | 502 | 674 | 739 |
| Май | 698 | 774 | 669 | 491 | 670 | 722 |
| Юни | 690 | 749 | 668 | 537 | 679 | 703 |

* Предварителни данни.

*Източник:* НСИ.

### 4.5. ИЗМЕНЕНИЕ НА ПОТРЕБИТЕЛСКИТЕ ЦЕНИ

(%)

| | Спрямо предходния месец | | Спрямо съответния месец на предходната година | | Спрямо декември на предходната година | |
|---|---|---|---|---|---|---|
| | Индекс на потребителските цени | Хармонизиран индекс на потребителските цени | Индекс на потребителските цени | Хармонизиран индекс на потребителските цени | Индекс на потребителските цени | Хармонизиран индекс на потребителските цени |
| **2010** | | | | | | |
| Януари | 0.6 | 0.6 | 0.4 | 1.8 | 0.6 | 0.6 |
| Февруари | 0.6 | 0.3 | 0.9 | 1.7 | 1.2 | 0.9 |
| Март | 0.2 | 0.4 | 1.3 | 2.4 | 1.4 | 1.3 |
| Април | 1.1 | 1.2 | 1.8 | 3.0 | 2.6 | 2.4 |
| Май | -0.2 | 0.0 | 1.9 | 3.0 | 2.4 | 2.4 |
| Юни | -0.9 | -0.4 | 1.4 | 2.5 | 1.5 | 2.0 |
| Юли | 0.4 | 0.5 | 2.4 | 3.2 | 1.9 | 2.5 |
| Август | 0.1 | 0.2 | 2.7 | 3.2 | 2.0 | 2.7 |
| Септември | 0.8 | 0.2 | 3.5 | 3.6 | 2.7 | 2.9 |
| Октомври | 0.6 | 0.2 | 3.9 | 3.6 | 3.4 | 3.1 |
| Ноември | 0.7 | 0.5 | 4.6 | 4.0 | 4.1 | 3.7 |
| Декември | 0.4 | 0.8 | 4.5 | 4.4 | 4.5 | 4.4 |
| **2011** | | | | | | |
| Януари | 0.6 | 0.5 | 4.5 | 4.3 | 0.6 | 0.5 |
| Февруари | 1.2 | 0.6 | 5.2 | 4.6 | 1.9 | 1.0 |
| Март | 0.6 | 0.4 | 5.6 | 4.6 | 2.4 | 1.4 |
| Април | 0.2 | -0.1 | 4.6 | 3.3 | 2.7 | 1.3 |
| Май | 0.0 | 0.1 | 4.8 | 3.4 | 2.6 | 1.4 |
| Юни | -0.9 | -0.3 | 4.8 | 3.5 | 1.7 | 1.1 |
| Юли | 0.0 | 0.4 | 4.4 | 3.4 | 1.8 | 1.5 |
| Август | -0.3 | 0.1 | 4.1 | 3.1 | 1.5 | 1.3 |
| Септември | 0.0 | 0.0 | 3.3 | 2.9 | 1.5 | 1.4 |

*Източник:* НСИ.





# Методологически бележки

Общи бележки и институционални сектори ..... 110

1 **Финансов сектор**
Парична статистика ..... 117
Секторна таблица ..... 121
Лихвена статистика ..... 128

2 **Външен сектор**
Платежен баланс ..... 131
Внос и износ ..... 138
Брутен външен дълг ..... 140
Международна инвестиционна позиция на България ..... 143
Международни резерви и ликвидност в чуждестранна валута на България ..... 146

3 **Фискален сектор** ..... 148

4 **Реален сектор** ..... 148

# Общи бележки и институционални сектори

**Общи бележки**

Месечният *Информационен бюлетин* на БНБ включва данни за състоянието и динамиката на националната икономика. Акцентът пада върху финансовия и външния сектор, информацията за които се подготвя в БНБ.

В зависимост от наличността, спецификата, съпоставимостта и сравнимостта на данните таблиците и графиките могат да съдържат информация както за отделни периоди (месеци, тримесечия, години), така и с натрупване от началото на годината.

## ИНСТИТУЦИОНАЛНИ СЕКТОРИ СЪГЛАСНО ЕСС ’95[1]

**Общи принципи**

### 1. Институционална единица и сектори

Институционалната единица е елементарен икономически център на вземане на решения, който се характеризира с постоянство в поведението си и свобода при вземане на решенията при изпълнение на основните си функции.

В заключение следните субекти се смятат за институционални единици:

а) единици, които притежават пълен набор от сметки и независимост при вземане на решения:

1) частни и обществени предприятия;
2) кооперации или сдружения, които са признати за независими юридически лица;
3) обществени производители, които по силата на специално законодателство са признати за независими юридически лица;
4) нестопански организации, които са признати за независими юридически лица;
5) агенции на държавното управление.

б) единици, които притежават пълен набор от сметки и за които се смята, че са независими при вземане на решения – квазипредприятия.

в) единици, за които не е задължително да притежават пълен набор от сметки, но по условие се смятат, че са независими при вземане на решения:

1) домакинства;
2) национални резидентни единици.

Институционалните единици трябва да бъдат обединени в групировки, наречени институционални сектори или само сектори, някои от които са разделени на подсектори. Всеки един от секторите или подсекторите обединява институционалните единици, които имат сходен тип икономическо поведение. При определяне на сектора, към който институционалната единица да бъде отнесена, когато основната ѝ функция е да произвежда стоки и да извършва услуги, най-напред е необходимо да се установи видът на производителя, към който тя принадлежи.

В ЕСС се различават три вида производители:

а) частни и обществени пазарни производители;
б) частни производители на стоки и услуги, предназначени за собствено крайно потребление;
в) частни и обществени други непазарни производители.

Институционалните единици, които са пазарни производители, се класифицират в сектори *нефинансови предприятия* (S.11), *финансови предприятия* (S.12) или *домакинства* (S.14). Институционалните единици, които са частни производители на стоки и услуги, предназначени за собствено крайно потребление, се класифицират в сектор *домакинства* (S.14) заедно с некорпорираните предприятия, притежавани от домакинствата. Институционалните единици, които са други непазарни производители, се класифицират в сектор *държавно управление* (S.13) или в сектор *нетърговски институции, обслужващи домакинствата* (S.15).

### 2. Описание на различните сектори

**Сектор *нефинансови предприятия* (S.11)**

Секторът *нефинансови предприятия* се състои от институционални единици, чиито дистрибутивни и финансови трансакции се различават от тези на техните собственици и които са пазарни производители, чиято основна дейност е производството на стоки и нефинансови услуги. Секторът *нефинансови предприятия* включва също и нефинансови квазипредприятия.

Разглежданите институционални единици са следните:

а) частни и обществени предприятия, които са пазарни производители и са основно ангажирани с производството на стоки и нефинансови услуги;
б) кооперации и сдружения, които са признати за независими юридически лица и са пазарни производители, основно ангажирани с производството на стоки и нефинансови услуги;
в) обществени производители, признати за независими юридически лица по силата на специално законодателство, и които са пазарни производители, основно ангажирани с производството на стоки и нефинансови услуги;
г) нестопански институции или асоциации, обслужващи нефинансови предприятия, които са признати за независими юридически лица и са пазарни производители, основно ангажирани с производството на стоки и нефинансови услуги;
д) холдингови дружества, контролиращи група от предприятия, които са пазарни производители, в случай че преобладаващият вид дейност на групата от предприятия като цяло – измерена на база добавена стойност – е производство на стоки и нефинансови услуги;
е) частни и обществени квазипредприятия, които са пазарни производители, основно ангажирани с производството на стоки и нефинансови услуги.

**Сектор *финансови предприятия* (S.12)**

Секторът *финансови предприятия* се състои от всички предприятия и квазипредприятия, които са ангажирани основно с финансово посредничество (финансови посредници) и/или със спомагателни финансови дейности (финансови предприятия, ангажирани със спомагателни финансови дейности). Финансовото посредничество е дейност, при която дадена институционална единица придобива финансови активи и в същото време поема пасиви за своя собствена сметка чрез участието си във финансови операции на пазара. Активите и пасивите на финансовите посредници имат различни характеристики, включително и това, че фондовете се трансформират или преразпределят във връзка с падеж, мащаб, риск и други подобни в процеса на самото финансово посредничество.

Спомагателните финансови дейности са дейности, които са тясно свързани с финансовото посредничество, но са различни от него.

Институционални единици, включени в сектор *финансови предприятия* (S.12), са следните:

а) частни или обществени предприятия, които са основно ангажирани с финансово посредничество и/или със спомагателни финансови дейности;
б) кооперации и сдружения, които са признати за независими юридически лица и са основно ангажирани с финансово посредничество и/или със спомагателни финансови дейности;
в) публични производители, които по силата на специално законодателство са признати за независими юридически лица и са основно ангажирани с финансово посредничество и/или със спомагателни финансови дейности;
г) нестопански институции, които са признати за независими юридически лица и са основно ангажирани с финансово посредничество и/или със спомагателни финансови дейности, или обслужват финансови предприятия;
д) холдингови дружества, ако групата от филиали в рамките на икономическата територия като цяло е основно ангажирана с финансово посредничество и/или със спомагателни финансови дейности;
е) неинкорпорирани взаимни фондове, включващи инвестиционни портфейли, притежавани от група участници, чието управление се поема в повечето случаи от други финансови предприятия. Тези фондове са по правило институционални единици, които са отделни от управляващите финансови предприятия;
ж) финансови квазипредприятия[2].

[1] Европейска система от сметки (ЕСС’95); Регламент (ЕО) № 2223/96 на Съвета от 25 юни 1996 г., глава II *Единици и групиране на единиците*. Европейската система от сметки е разработената от Евростат международна рамка от сметки за систематично и детайлно описание на икономиката на страната като цяло, нейните компоненти, както и отношенията ѝ с други икономики. Тя е съвместима напълно със СНС’93 (на МВФ, ООН, ОИСР, Европейската комисия и Световната банка). ЕСС‘95 акцентира предимно върху условията и данните, необходими на ЕС.

[2] Неинкорпорирани единици, които са основно ангажирани с финансово посредничество и са обект на управление и надзор (в повечето случаи класифицирани в подсектор *други парични финансови институции* или *застрахователни дружества и пенсионни фондове*), и за които се смята, че се ползват с независимост при вземане на решения и имат автономно управление, независимо от техните собственици. Тяхното икономическо и финансово поведение е подобно на това на финансовите предприятия. Следователно те се разглеждат като отделни институционални единици. Примери за такива са клоновете на нерезидентни финансови корпорации.

Сектор *финансови предприятия* включва пет подсектора: *централна банка* (S.121); *други парично-финансови институции* (S.122); *други финансови посредници, с изключение на застрахователни дружества и пенсионни фондове* (S.123); *финансови предприятия, ангажирани със спомагателни финансови дейности* (S.124); *застрахователни дружества и пенсионни фондове* (S.125).

**Подсектор *централна банка* (S.121)**

Подсектор *централна банка* (S.121) се състои от всички финансови предприятия и квазипредприятия, чиято основна функция е емитиране на парични средства, поддържане на вътрешната и външната стабилност на националната валута и управление на всички или на част от международните резерви на страната.

В подсектор S.121 са класифицирани следните финансови посредници:

а) националната централна банка, също и в случай че тя е част от Европейската система на централните банки;

б) централни парични агенции, предимно с публичен произход (например агенции за управление на чуждестранна валута или емитиращи парични средства), които поддържат пълен набор от сметки и се ползват с независимост при вземане на решения по отношение централното държавно управление. Тези дейности се извършват предимно или в рамките на централното държавно управление, или в рамките на централната банка. В тези случаи не съществуват отделни институционални единици.

Подсекторът S.121 не включва агенции и организации, които са различни от централната банка и регулират или надзирават финансови корпорации или финансови пазари.

**Подсектор *други парично-финансови институции* (S.122)**

Подсектор *други парично-финансови институции* (S.122) се състои от всички финансови предприятия и квазипредприятия, с изключение на тези, класифицирани в подсектор *централна банка*, които са основно ангажирани с финансово посредничество и чиято дейност е да получават депозити и/или близки заместители на депозити от други институционални единици, различни от парично-финансовите предприятия, както и да дават заеми и/или да инвестират в ценни книжа за своя собствена сметка.

Парично-финансовите институции не могат да бъдат описани най-общо като банки, тъй като е възможно те да включват някои финансови предприятия, които сами по себе си да не се определят като банки, както и такива, на които в някои държави не е разрешено да се определят като банки, докато други финансови предприятия, описващи себе си като банки, може на практика да не са парично-финансови институции. В общия случай в подсектор S.122 се класифицират следните финансови посредници:

а) търговски банки, универсални банки, многоцелеви банки;

б) спестовни банки (включително доверителни спестовни банки, спестовни банки и кредитни организации);

в) пощенски джиро институции, пощенски банки, джиро банки;

г) селскостопански кредитни банки, земеделски кредитни банки;

д) кооперативни кредитни банки, кредитни съюзи;

е) специализирани банки (например търговски банки, емисионни къщи, частни банки).

В подсектор S.122 могат също да бъдат класифицирани следните финансови посредници, когато тяхната дейност е свързана с получаването на обратно платими фондове от обществото под формата на депозити или под други форми като например продължително емитиране на облигации и други сравними ценни книжа (в обратен случай те ще трябва да бъдат класифицирани в подсектор S.123):

а) предприятия, които са ангажирани с предоставяне на ипотеки (включително и строителни дружества, ипотечни банки и институции за ипотечно кредитиране);

б) взаимни фондове (включително тръстове, специализирани инвестиционни тръстове и други колективни инвестиционни схеми, например предприятия за колективно инвестиране в прехвърляеми ценни книжа – ПКИПЦК);

в) общински кредитни институции.

Подсектор S.122 не включва:

а) холдингови дружества, само контролиращи и управляващи група, състояща се предимно от други парично-финансови институции, но които сами по себе си не са други парично-финансови институции. Те се класифицират в подсектор S.123;





б) нестопански институции, признати като независими юридически лица, обслужващи други парично-финансови институции, но които не са ангажирани с финансово посредничество. Те се класифицират в подсектор S.124.

**Подсектор *други финансови посредници, с изключение на застрахователни дружества и пенсионни фондове* (S.123)**

Подсектор *други финансови посредници, с изключение на застрахователни предприятия и пенсионни фондове* (S.123) се състои от всички финансови предприятия и квазипредприятия, които са основно ангажирани с финансово посредничество, като поемат задължения под форма, различна от парични средства, депозити и/или близки заместители на депозити от институционални единици, различни от парично-финансови институции, или застрахователни технически резерви.

Подсектор S.123 включва различни видове финансови посредници и по-специално тези, които са предимно ангажирани с дългосрочно финансиране. В повечето случаи този преобладаващ матуритет формира базата за разграничаване от подсектор *други парично-финансови институции*. Граничната линия с подсектор *застрахователни дружества и пенсионни фондове* може да се определи на базата на отсъствието на пасиви под формата на застрахователни технически резерви.

В подсектор S.123 по-специално се класифицират следните финансови предприятия и квазипредприятия, освен ако те са парично-финансови институции – ПФИ:

а) предприятия, които са ангажирани с финансов лизинг;

б) предприятия, които са ангажирани с покупко-продажба на изплащане и с отпускане на потребителски или търговски кредити;

в) предприятия, които са ангажирани с факторинг;

г) дилъри на ценни книжа и деривативи (за собствена сметка);

д) специализирани финансови корпорации като например компании с рисков и развоен капитал, компании, финансиращи внос и износ;

е) дружества със специална инвестиционна дейност, които са създадени да бъдат държатели на секюритизирани активи;

ж) финансови посредници, които получават депозити и/или близки заместители на депозити само от парично-финансови институции;

з) холдингови дружества, които само контролират и управляват група от филиали, основно ангажирани с финансово посредничество и/или със спомагателни финансови дейности, но сами по себе си не са финансови предприятия.

Подсектор S.123 не включва нестопански институции, признати за независими юридически лица, обслужващи други финансови посредници, с изключение на застрахователни корпорации и пенсионни фондове, но които не са ангажирани с финансово посредничество. Те са класифицирани в подсектор S.124.

**Подсектор *финансови предприятия, ангажирани със спомагателни финансови дейности* (S.124)**

Подсектор *финансови предприятия, ангажирани със спомагателни финансови дейности* (S.124) се състои от всички финансови предприятия и квазипредприятия, които са основно ангажирани със спомагателни финансови дейности, т.е. те са тясно свързани с финансовото посредничество, но сами по себе си не са финансови посредници.

В подсектор S.124 по-специално са класифицирани следните финансови предприятия и квазипредприятия:

а) застрахователни брокери, администратори на компенсации и загуби, консултанти по застрахователни и пенсионни дела и други;

б) брокери на заеми, брокери на ценни книжа, инвестиционни съветници и други;

в) предприятия за листване, които ръководят емитирането на ценни книжа;

г) предприятия, чиято основна функция е да гарантират задължения чрез джиросване, менителници и други подобни инструменти;

д) предприятия, които организират деривативни и хеджингови инструменти като например суапове, опции и фючърси (без да ги емитират);

е) предприятия, които осигуряват инфраструктура за финансовите пазари;

ж) централни надзорни органи за финансови посредници и финансови пазари, когато те са отделни институционални единици;

з) администратори на пенсионни фондове, взаимни фондове и други;
и) предприятия, действащи като фондови борси и застрахователни борси;
й) нестопански институции, които са признати за независими юридически лица, обслужващи финансови предприятия, но не са ангажирани с финансово посредничество или със спомагателни финансови дейности.

Подсектор S.124 не включва холдингови дружества, които само контролират и управляват група от филиали, основно ангажирани със спомагателни финансови дейности, но сами по себе си не са финансови предприятия, ангажирани със спомагателни финансови дейности. Те се класифицират в подсектор S.123.

**Подсектор *застрахователни дружества и пенсионни фондове* (S.125)**

Подсектор *застрахователни дружества и пенсионни фондове* (S.125) се състои от всички финансови предприятия и квазипредприятия, които са основно ангажирани с финансово посредничество като следствие от групирането на рискове.

Изпълняваните застрахователни договори могат да се отнасят до отделни лица и/или групи, независимо от това дали участието възниква от общо задължение, наложено от държавно управление. В допълнение на това, договорите за обществено осигуряване понякога представляват значителна част от изпълняваните договори. Подсектор S.125 включва както застрахователни дружества, така и презастрахователни дружества.

Подсектор S.125 не включва:
а) институционални единици, които отговарят на всеки един от двата критерия. Те се класифицират в подсектор S.1314;
б) холдингови дружества, които само контролират и управляват група, състояща се предимно от застрахователни дружества и пенсионни фондове, но сами по себе си не са застрахователни дружества и пенсионни фондове. Те се класифицират в подсектор S.123.
в) нестопански институции, признати за независими юридически лица, обслужващи застрахователни дружества и пенсионни фондове, но които не са ангажирани с финансово посредничество. Те се класифицират в подсектор S.124.

Подсектор *застрахователни дружества и пенсионни фондове* може да бъде разделен на:
а) застрахователни дружества;
б) (автономни) пенсионни фондове.

Автономни пенсионни фондове са пенсионни фондове, които са независими при вземане на решения и поддържат пълен набор от сметки. Следователно те са институционални единици. Неавтономните пенсионни фондове не са институционални единици и остават част от институционалната единица, която ги е създала.

**Сектор *държавно управление* (S.13)**

Сектор *държавно управление* (S.13) включва всички институционални единици, производители на друга непазарна продукция, която е предназначена за индивидуално и колективно потребление и се финансира главно от задължителни плащания, извършвани от единици, принадлежащи към други сектори, и/или всички институционални единици, основно ангажирани с преразпределение на национален доход и богатство.

Институционалните единици, включени в сектор S.13, са следните:
а) единици на държавното управление (с изключение на обществени производители, които са организирани като обществени предприятия или по силата на специално законодателство са признати за независими юридически лица, или квазипредприятия, когато са класифицирани в нефинансовите или финансови сектори), които администрират и финансират група от дейности, основно осигуряващи непазарни стоки и услуги, за благото на обществото;
б) нестопански институции, признати за независими юридически лица, които са производители на друга непазарна продукция и се контролират и финансират основно от държавното управление;
в) независими пенсионни фондове, ако отговарят на изискванията за социалноосигурителни фондове.

Сектор *държавно управление* е разделен на четири подсектора: *централно държавно управление* (S.1311); *федерално държавно управление* (S.1312); *местно държавно управление* (S.1313); *социалноосигурителни фондове* (S.1314).





**Подсектор *централно държавно управление* (S.1311)**

Подсектор *централно държавно управление* (S.1311) включва всички административни институционални единици на държавата и други централни агенции, чиято компетенция се разпростира обикновено върху цялата икономическа територия, с изключение на управлението на социалноосигурителните фондове. В подсектор S.1311 са включени тези нестопански институции, които са контролирани и финансирани основно от централното държавно управление и чиято компетенция се разпростира върху цялата икономическа територия.

**Подсектор *федерално държавно управление* (S.1312)**

Подсектор *федерално държавно управление* се състои от административни единици, които са отделни институционални единици, упражняващи някои от функциите на държавно управление на ниво, по-ниско от това на централното държавно управление и по-високо от това на местното държавно управление, с изключение на администрирането на социалноосигурителни фондове. В подсектор S.1312 са включени тези нестопански институции, които са контролирани и финансирани основно от федералното държавно управление и чиято компетенция се ограничава върху икономическата територия на съответните области.

**Подсектор *местно държавно управление* (S.1313)**

Подсектор *местно държавно управление* (S.1312) включва тези видове обществена администрация, чиято компетенция се разпростира само върху местната част от икономическата територия с изключение на местните агенции на социалноосигурителните фондове. В подсектор S.1313 са включени тези нестопански институции, които са контролирани и финансирани основно от органи на местните държавни управления и чиято компетенция е ограничена до икономическите територии на местното държавно управление.

**Подсектор *социалноосигурителни фондове* (S.1314)**

Подсектор *социалноосигурителни фондове* (S.1314) включва всички централни, федерални и местни институционални единици, чиято основна дейност е да предоставят социални помощи и които отговарят на следните два критерия:
а) по закон или нормативен акт някои групи от населението са задължени да участват в схемата или да заплащат вноски;
б) Сектор *държавно управление* е отговорен за управлението на институцията по отношение на уреждане или одобряване на вноските и помощите независимо от ролята му на надзорно тяло или работодател.

Обикновено не съществува пряка връзка между размера на заплатената от дадено лице вноска и риска, на който то е изложено.

**Сектор *домакинства* (S.14)**

Сектор *домакинства* (S.14) включва лица или групи лица в ролята им на потребители или предприемачи, произвеждащи пазарни стоки и нефинансови и финансови услуги (пазарни производители), при условие че съответните дейностите, които последните развиват, не отговарят на дейностите на отделни единици, разглеждани като квазипредприятия. Секторът включва също лица или групи лица, производители на стоки и нефинансови услуги, предназначени изключително за собствена крайна употреба.

Домакинствата като потребители могат да бъдат определени като малки групи от хора, които обитават едно и също жилище, обединяват част или всичките си доходи и имущество и потребяват колективно определени видове стоки и услуги, основно жилище и храна. Тук може да се добави и критерият за съществуването на семейство или на емоционални връзки.

Основните ресурси на тези единици се получават от компенсациите на наетите лица, доход от собственост, трансфери от други сектори или приходи от реализацията на пазарни продукти или от условни постъпления от производството на продукти за собствена крайна употреба.

Сектор *домакинства* включва:
а) лица или групи лица, чиято основна функция е потребление;
б) лица, които пребивават постоянно в институции и не притежават частична или пълна независимост по отношение на действие или при вземане на решения по икономически въпроси (например членове на религиозни ордени, живеещи в манастири, пациенти за продължително лечение в болници, затворници, излежаващи продължителни присъди,

възрастни хора, живеещи постоянно в старчески домове). Такива хора се разглеждат като образуващи заедно отделна институционална единица, или отделно домакинство;

в) лица или групи лица, чиято основна функция е потребление и които произвеждат стоки и нефинансови услуги изключително за собствена крайна употреба; в системата са включени само категории услуги, произвеждани за собствено крайно потребление: услуги за обитавани от собственика жилища и битови услуги, предоставяни от платени наети лица;

г) еднолични търговци и сдружения без независим юридически статут – различни от тези, разглеждани като квазикорпорации – които са пазарни производители;

д) нестопански институции, обслужващи домакинства, които нямат независим юридически статут или такива, които го имат, но са с много малка значимост.

**Сектор *нетърговски организации, обслужващи домакинствата* (S.15)**

Сектор *нетърговски организации, обслужващи домакинствата (НТООД)* (S.15) се състои от нетърговски организации, които са отделни юридически лица, които обслужват домакинствата и са частни производители на друга непазарна продукция. Техните основни ресурси освен тези, получени от случайни продажби, се получават от доброволни парични вноски или вноски в натура от домакинства в качеството им на потребители, от плащания, извършени от сектор *държавно управление,* и от доходи от собственост.

В случаите, когато тези институции не са много значими, те не се включват в този сектор, тъй като техните операции се смесват с тези на сектор *домакинства* (S.14).

Сектор *НТООД* включва следните основни видове нестопански организации, обслужващи домакинствата, които предоставят непазарни стоки и услуги на домакинствата:

а) профсъюзи, професионални или научни сдружения, асоциации на потребители, политически партии, църкви или религиозни общества (включително и тези, които са финансирани, но не контролирани от държавното управление), както и обществени, културни, възстановителни и спортни клубове;

б) благотворителни, подкрепящи и подпомагащи организации, които са финансирани с доброволни парични вноски или вноски в натура от други институционални единици. Секторът S.15 включва благотворителни, подкрепящи и подпомагащи агенции, обслужващи нерезидентни единици, и изключва единици, за които членството дава права върху предварително определени стоки и услуги.

**Сектор *останал свят* (S.2)**

*Останал свят* (S.2) е групировка от единици без някакви характерни функции и ресурси. Тя се състои от нерезидентни единици, ангажирани в операции с резидентни институционални единици или имащи други икономически връзки с резидентни единици.

Разграничаването на националната икономика и *останал свят* се основава на принципа за резидентност. Националната икономика е ограничена до резидентните единици, т.е. единиците, които имат център на икономически интерес на икономическата територия на тази страна[3].

Икономическата територия включва териториални анклави като посолства, консулски представителства, военни и научни бази, разположени в останалия свят. Икономическата територия не включва извънтериториални анклави: чуждестранни посолства или институции на Европейския съюз или други международни организации, разположени на географската територия на страната[4]. Терминът „център на икономически интерес“ показва факта, че съществува някакво място в икономическата територия, на което или от което една единица се занимава и има намерение да продължи да се занимава с икономическа дейност и значителни трансакции през неограничен или ограничен, но дълъг период от време (година или повече).

Трябва да се отбележи, че правилото, според което сметките за *останал свят* включват само операции, извършвани между резидентни институционални единици и нерезидентни единици, е обект на следните изключения:

а) транспортните услуги (до границата на страната-износител), оказвани от резидентните единици относно вносните стоки, са отразени в *останал свят* – сметки с *FOB* вносители, въпреки че са осъществени от резидентни единици;

[3] Тези единици (независимо дали са институционални, занимаващи се с местен вид дейност или еднородно производство), познати като резидентни единици, могат да имат или да нямат националността на тази страна, могат да са или да не са юридически единици, могат да присъстват или да не присъстват на икономическата територия на страната по времето, когато извършват трансакция.

[4] Териториите, използвани от институциите на Европейския съюз и международни организации, представляват по такъв начин териториите на един вид държави. Отличителната особеност на такива държави е, че единствените резиденти са самите институции.





б) трансакциите с чуждестранни активи между резиденти, които принадлежат към различни сектори, са показани в подробните финансови сметки за *останал свят*; макар да не влияят на финансовата позиция на държавата спрямо останалия свят, те засягат финансовите връзки на индивидуалните сектори със сектор *останал свят*;

в) трансакциите с пасивите на държавата между нерезиденти, които принадлежат към различни географски зони, са показани в географската разбивка на сметките *останал свят*; макар да не влияят на общото задължение на държавата към сектор *останал свят*, тези трансакции засягат задълженията ѝ към различни части на света.

# 1 Финансов сектор

В този раздел е представена информация от паричната и лихвената статистика, както и друга финансова статистика.

Парична статистика

## I. ОБЩИ МЕТОДОЛОГИЧЕСКИ БЕЛЕЖКИ ЗА ПАРИЧНАТА И БАНКОВАТА СТАТИСТИКА

### 1. Методологически концепции и правила на организация на паричната статистика

Паричната статистика се събира и компилира съгласно международните статистически стандарти и до голяма степен покрива правилата за международната финансова статистика. Сред най-важните стандарти са:

- ✓ Европейската система от сметки (ЕСС’95) и Системата от национални сметки (СНС’93);
- ✓ Регламент (ЕО) № 2423/2001 на ЕЦБ от 22 ноември 2001 г. относно консолидирания баланс на сектор „Парично-финансови институции“ и *Money and Banking Statistics Compilation Guide*, ЕЦБ, 1998;
- ✓ *Money and Banking Statistics Sector Manual: Guidance for the Statistical Classification of Customers*, ЕЦБ, 1998;
- ✓ *Monetary and Financial Statistics Manual*, МВФ, 2000.

България е член на Специалния стандарт за разпространение на данни – ССРД (*Special Data Dissemination Standard*), разработен от МВФ (виж националната страница с обобщени данни за България на интернет страницата на БНБ, раздел *Статистика, Стандарти за разпространение на данни*).

**Основни правила:**

а) Счетоводни правила – счетоводните правила, следвани от парично-финансовите институции, са посочени в Международните счетоводни стандарти/Международните стандарти за финансова отчетност (МСС/МСФО)[5].

б) Отчетни правила:

- ✓ Оценка на активите и пасивите – всички финансови активи и пасиви се отчитат по пазарна или близка до пазарната цена. Финансовите инструменти обаче, като пари в обращение, депозити, капитал и резерви, каса и кредити, се отчитат по номинална стойност.
- ✓ Преоценка на валутните позиции – прилагат се обменни курсове към края на периода.
- ✓ Отчитане на кредити и провизии – за целите на статистиката кредитите се посочват на брутна база до изписването им. Начислените провизии се класифицират като *други пасиви*.
- ✓ Дефиниция на отчетния период – отчетният период приключва на последния календарен, а ако той съвпада с празнични и почивни дни – на последния работен ден от месеца.

в) Икономическа територия и резидентност – икономическата територия на страната се състои от географската територия, администрирана от държавното управление, в рамките на която хората, стоките, услугите и капиталът се движат свободно. В нея се включват: въздушното пространство, териториалните води и континенталният шелф, лежащ в международни води, върху които държавата се ползва с изключителни права; териториалните анклави (т.е. географските територии, разположени в останалия свят и използвани спо-

[5] Унифицираните национални счетоводни стандарти, съобразени с международните, бяха валидни до края на 2002 г., след което влязоха в сила Международните счетоводни стандарти/Международните стандарти за финансова отчетност.

ред международни договорености или споразумения между страни от генерални агенции и ведомства на държавното управление – посолства, консулски служби, военни бази, научни бази и други); всякакъв вид свободни зони.

Резидентите на страната са дефинирани като институционални единици, чийто център на икономически интерес[6] е на икономическата територия на страната, седалището им е разположено на същата територия и имат организирано значително по обем производство, в което участват или възнамеряват да участват.

Клоновете на резидентни кредитни институции в чужбина, чийто център на икономически интерес е на територията на друга страна, се третират като нерезиденти. Клонове на чуждестранни кредитни институции, лицензирани да оперират в страната, са резиденти и са включени към сектора, създаващ пари (виж *Секторна таблица*).

Особени случаи на резидентност:

1) българските дипломатически, консулски, търговски и други представителства, членове на тези представителства, техният персонал и обслужващите ги български граждани, които пребивават в чужбина по поръчение на българската държава, дългосрочно командированите в чужбина военнослужещи на кадрова военна служба и граждански лица от Министерството на отбраната в мисии, щабове и органи на международни организации, както и членовете на техните семейства, са резиденти на страната (местни лица). Чуждестранните такива се класифицират като резиденти на своите държави по рождение;
2) като резиденти на страната се третират и:

✓ българските граждани, пребиваващи в чужбина с цел обучение, независимо от срока на пребиваване;

✓ българските граждани, пребиваващи в чужбина с цел медицинско лечение, независимо от срока на пребиваване.

Концепцията за резидентството е съобразена с Валутния закон на България, ЕСС'95 и с *Ръководството по платежен баланс* (*Balance of Payment Manual*, 5-о изд.).

г) Секторно разпределение – следват се стандартите на ЕСС'95 за секторна класификация на институционалните единици. Два са основните сектори според резидентността: *резидентен сектор* (S.1) и *останал свят* (S.2). Резидентният сектор е разделен на *парично-финансов*, *държавно управление* и *неправителствен*. От своя страна парично-финансовият сектор обхваща *БНБ* (S.121) и *други парично-финансови институции* (S.122); сектор *държавно управление* (S.13) се състои от 3 подсектора *централно държавно управление*, *ЦДУ* (S.1311), *местно държавно управление* (S.1313) и *социалноосигурителни фондове* (S.1314); неправителственият – от *нефинансови държавни предприятия* (S.11001), *нефинансови частни предприятия* (S.11002+S.11003), *финансови посредници и спомагатели, различни от застрахователни дружества* и *пенсионни фондове* (S.123 и S.124), *застрахователни дружества и пенсионни фондове* (S.125), *домакинства* (S.14) и *нетърговски организации, обслужващи домакинствата* (S.15). Нерезидентният сектор е разделен на *Европейски съюз* и *други страни и международни институции.* Европейският съюз е представен с разбивка на *еврозона* и *страни от ЕС извън еврозоната,* според принадлежността на страните от ЕС в Икономическия и паричен съюз.

д) Инструментални категории – в паричния отчет и аналитичните отчетности показателите са дефинирани според Регламент (ЕО) № 2423 на ЕЦБ и наръчника по парична и финансова статистика (*Monetary and Financial Statistics Manual*) на МВФ в съответствие с ЕСС'95 и СНС'93. Дефиниции на по-голямата част от инструментите се намират към съответните таблици в частта „Специфични методологически бележки".

е) Валутно разпределение – всички показатели и инструменти са в левове и чуждестранна валута, в т.ч. в евро на валутния компонент.

ж) Матуритетна структура – за целите на статистиката финансовите активи и пасиви се представят според първоначалния им матуритет (Регламент (ЕО) № 2423 на ЕЦБ и СНС'93).

[6] Центърът на икономически интерес се обуславя от наличието на територията на страната на търговски обект, жилище, производствена база или друг вид, чрез който или от който лицето е ангажирано или възнамерява да се ангажира с икономическа активност или за неопределен период от време, или за определен, но продължителен период от време.





### 2. *Отчетни единици*

Отчетните единици са парично-финансовите институции (ПФИ), резидентни на територията на Република България. Те включват БНБ и други ПФИ. Други ПФИ обхващат всички кредитни институции, в т.ч. регистрираните в страната клонове на чуждестранни банки, както и фондовете на паричния пазар[7]. От кредитните институции 24 са банки с пълен лиценз за работа в България и в чужбина и 7 са клонове на чуждестранни банки. Фондовете на паричния пазар са 5 на брой.

Парично-финансовите институции в страната са включени в единния списък на парично-финансовите институции на страните – членки на ЕС, който се поддържа от ЕЦБ в интернет (виж *http://www.ecb.int*).

### 3. *Схема за изготвяне на паричната статистика*

Отчетните единици представят отчетни форми на основание чл. 42 от Закона за БНБ и чл. 69 от Закона за кредитните институции.

Данните се събират по електронен път – чрез виртуална мрежа на БНБ с другите ПФИ.

Паричната статистика включва 2 нива на компилиране и представяне на данните:

- На първото ниво счетоводните данни, получени от отделните отчетни единици, се агрегират в *аналитични отчетности*, които съдържат изчерпателни балансови данни за БНБ и другите ПФИ. Целта на двете аналитични отчетности е да представят данните, класифицирани в съответствие с принципите за резидентност, секторизация и инструментална принадлежност.
- На второто ниво данните от аналитичните отчетности се консолидират в *паричен отчет*. Паричният отчет е основна форма на паричната статистика и съдържа множество важни показатели, необходими за извършване на макроикономически анализи. Той разкрива механизма, по който паричната база се мултиплицира в съвкупно парично предлагане, обслужващо трансакциите в националното стопанство. Структурата му е изградена по начин, улесняващ анализа на широките пари и техните източници. Паричният отчет се придружава от таблици, в които основните му елементи се представят по-детайлно (по сектори и инструменти).

### 4. *Принципи на обработка на данните*

✓ Агрегиране – сумиране на данните по салда за всички институционални единици в рамките на един сектор или подсектор или на всички активи или пасиви в рамките на точно определен показател. За секторите и подсекторите данните по финансовите активи и пасиви се агрегират в инструменти (например кредити, класифицирани по сектор на дебитора, и депозити, класифицирани по сектор на кредитора). По-нататъшно агрегиране се използва за комбиниране на инструментите в показатели.

✓ Консолидиране – отнася се до елиминиране на салда и потоци между институционалните единици, резиденти на страната, когато последните са групирани. Институционалните единици, състоящи се от централа и клонове, отчитат консолидирани данни чрез елиминиране на вземанията и задълженията между тях. (Това правило не се прилага при консолидиране на данните между централа и нерезидентни клонове.) Последваща консолидация се извършва в паричния отчет между ПФИ.

✓ Нетиране – основен принцип, заложен в международните статистически стандарти, е данните да се събират и компилират бруто. Въпреки това някои категории от данни в паричния отчет се представят и в нетна форма поради използването им за аналитични нужди. В паричния отчет и аналитичните отчетности нетно се представят: *чуждестранните активи*, *вземанията от сектор ЦДУ*, *други позиции*, като едновременно с това се показват и *брутните вземания от* и *брутните задължения към нерезиденти*, *ЦДУ* и *други некласифицирани активи и пасиви*.

### 5. *Политика на ревизии и статистически обработки*

В съответствие с изискванията, заложени в документа на Европейската централна банка *Насоки ЕЦБ 2007/9*[8], ревизии на данни за минали периоди могат да бъдат извършвани тримесечно с

[7] Включват се в обхвата от февруари 2007 г.

[8] Насоки на Европейската централна банка от 1 август 2007 г. относно паричната статистика и статистиката на финансовите институции и пазари (преработени) (ЕЦБ/2007/9), изменени с Насоки ЕЦБ/2008/31 и Насоки ЕЦБ/2009/23.

публикуването на месечните данни към края на съответното отчетно тримесечие. По този начин се осигурява съпоставимост между месечната и тримесечната отчетност на парично-финансовите институции.

Ревизии на вече публикувани данни се извършват в следните случаи:

- ✓ получаване на допълнителна информация, неправилна класификация, подобряване на отчетната практика и отстраняване на допуснати грешки в предоставените данни от отчетните единици;
- ✓ промяна на счетоводния или статистическия стандарт.

При извършване на ревизии те се означават с буква **р** и обяснителен текст. При смяна на стандарта се ревизират и историческите данни от момента на възникване на събитието или промяната на стандарта.

При възникване или създаване на предпоставки за публикуване на нов показател – сектор, инструмент и т.н., се конструират исторически динамични редове чрез използване на статистически методи от момента на възникване на показателя (когато има условия за това).

### *6. Публикации*

Месечните данни са към края на отчетния период и се публикуват преди края на следващия месец съгласно *Календара за разпространение на статистически данни*, публикуван на интернет страницата на БНБ. Месечните статистически данни се включват в годишните отчети и отчетите за януари – юни на БНБ и в месечната *Парична статистика*. Публикациите са налични на интернет страницата на БНБ.





*Приложение:* **Секторна таблица**[9]

| | Сектори в паричната статистика на България | | Дефиниции |
|---|---|---|---|
| Сектор, създаващ пари | Централна банка | S.12 Финансови предприятия | Финансово предприятие, чиято основна функция е емитиране на парични средства, поддържане вътрешната и външната стабилност на националната парична единица и управление на международните резерви на страната. |
| | Други парично-финансови институции | | Финансови предприятия (с изключение на тези, които са класифицирани в подсектор *централна банка*), които са основно ангажирани с финансово посредничество и чието задължение е да получават депозити и/или близки заместители на депозити от други институционални единици, различни от парично-финансови институции, и да отпускат кредити и/или да инвестират в ценни книжа за своя собствена сметка. Такива са: а) кредитните институции банки и дружества за електронни пари, и б) фондовете на паричния пазар.<br>Фондове на паричния пазар – колективни инвестиционни схеми, чиито акции/дялове от гледна точка на своята ликвидност са близки заместители на депозитите и които основно инвестират в инструменти на паричния пазар и/или акции на фондове на паричния пазар, и/или прехвърляеми дългови инструменти с остатъчен матуритет по-малък или равен на 1 година, и/или банкови депозити и/или се стремят да постигнат доходност, която е близка до лихвените проценти по инструментите на паричния пазар. |
| Сектор, притежаващ пари | Други финансови посредници и спомагатели, с изключение на застрахователни дружества и пенсионни фондове | | 1. Финансови предприятия, които са основно ангажирани с финансово посредничество, като поемат пасиви под форма, различна от:<br>а) пари, депозити и/или близки заместители на депозити от институционални единици, различни от парично-финансови институции;<br>б) застрахователни и пенсионни резерви.<br>Тук се включват инвестиционни фондове, дружества, специализирани в кредитиране, лизингови дружества, финансови и заложни къщи и др.<br>2. Финансови предприятия – спомагатели, които са тясно свързани с финансовото посредничество, но сами по себе си не са финансови посредници. Тук се включват фондови борси, обменни бюра, консултанти, брокери и др. |
| | Застрахователни дружества и пенсионни фондове | | Финансови предприятия, които са основно ангажирани с финансово посредничество като следствие от поемането на застрахователни и пенсионни рискове (и които поемат пасиви под формата на застрахователни и пенсионни резерви). |
| | Нефинансови предприятия | | Нефинансови предприятия, които са пазарни производители и чиято основна дейност е производството на стоки и нефинансови услуги. |
| | Домакинства | | Личности или групи от личности като потребители и като предприемачи, произвеждащи пазарни стоки и нефинансови и финансови услуги (пазарни производители). Секторът включва и личности или групи от личности като производители на стоки и нефинансови услуги, предназначени предимно за собствена крайна употреба. Тук се включват едноличните търговци и сдруженията без независим юридически статус и които са пазарни производители. |
| | Нетърговски организации, обслужващи домакинствата (НТООД) | | Нетърговски институции, отделни юридически личности, чиято основна дейност е свързана с обслужване, подпомагане и съдействие на домакинствата. Техните основни ресурси освен тези, получени от случайни продажби, се получават от доброволни парични вноски или вноски в натура от домакинствата в качеството им на потребители, от плащания, извършени от сектор *държавно управление*[10], и от доходи от собственост. Тук се включват синдикати, политически партии, фондации, сдружения, църкви и религиозни общества, читалища, културни и спортни клубове. |

(продължава)

[9] Институционалните сектори в паричната статистика на България изцяло покриват изискванията на ЕЦБ и ЕСС'95.

[10] Нетърговските институции, които са контролирани и финансирани от сектор *държавно управление*, се класифицират в него.

(продължение)

| | Сектори в паричната статистика на България | | | Дефиниции |
|---|---|---|---|---|
| Парично неутрален сектор | Централно държавно управление | | S.13 Сектор *Държавно управление* | Всички институционални единици, които предлагат обществени услуги, занимават се с разпределението на националния доход и гарантират оперирането на социалната и икономическата система. Това са министерства, ведомства, други централни агенции, извънбюджетни фондове и административни единици на страната, чиято компетенция се разпростира обикновено върху цялата икономическа територия, с изключение администрирането на социалноосигурителните фондове. В подсектора са включени и тези нетърговски институции, които са контролирани и финансирани главно от централното държавно управление и чиято компетенция се разпростира върху цялата икономическа територия. |
| Сектор, притежаващ пари | Местно държавно управление | | | Всички институционални единици, които предлагат обществени услуги, занимават се с разпределението на националния доход и гарантират оперирането на социалната и икономическата система на местно ниво. Това е местната администрация, чиято компетенция се разпростира върху част от икономическата територия, с изключение администрирането на местните агенции на социалноосигурителните фондове. В подсектора са включени тези нестопански институции, които са контролирани и финансирани главно от органи на местното държавно управление и чиято компетенция е ограничена до икономическите територии на местното държавно управление. |
| | Социално-осигурителни фондове | | | Централни и местни институционални единици, чиято основна дейност е да обезпечават обществени облаги и които отговарят на всеки от следните два критерия:<br>1. по закон или нормативен акт някои групи от населението са задължени да участват в схемата или да заплащат вноски;<br>2. правителството е отговорно за управлението на институцията по отношение уреждането или одобряването на вноските и облагите независимо от ролята му като надзорно тяло или работодател. |
| Нерезидентен сектор | Европейски съюз | Еврозона | S.2 Останал свят | Всички нерезидентни единици[11], ангажирани в операции с резидентни институционални единици или имащи други икономически връзки с резидентни единици. Сметките на *останал свят* осигуряват един общ поглед върху икономическите връзки, свързващи националната икономика с останалия свят. Секторът включва и такива институционални единици, които физически се намират на географската територия на страната. Дели се на *Европейски съюз* и *други страни и международни организации*. Европейският съюз е представен с разделение на *еврозона* и *страни от Европейския съюз извън еврозоната*, включително институциите на ЕС. |
| | | Страни от ЕС извън еврозоната | | |
| | Други страни и международни организации | | | |

[11] Включени са също институциите на Европейския съюз и международните организации.





## II. СПЕЦИФИЧНИ МЕТОДОЛОГИЧЕСКИ БЕЛЕЖКИ

Паричната статистика е представена в динамика с паричен отчет, две аналитични отчетности (на БНБ и на другите ПФИ), както и с няколко допълнителни таблици, съдържащи по-детайлна информация. Принципът на организация на всички таблици е следният: данните са развити по сектор, показател, левове и чуждестранна валута, в т.ч. в евро, инструмент и матуритет, като показателите в актива са групирани по сектори и инструменти, а в пасива – по инструменти и степен на изискуемост.

Същевременно се компилират и публикуват секторни месечни отчетности на БНБ и на другите ПФИ, които са статични таблици, представящи съответни показатели в актива и пасива с цел идентифициране на секторната принадлежност на балансовите позиции.

Паричната статистика (в динамика и статика) е изградена на база месечните отчетности на БНБ и другите ПФИ.

С цел неразкриване на индивидуална информация[12] за конкретна отчетна единица част от показателите са представени на по-агрегирано ниво.

### *Таблици 1.3.1.1.3.4.: Паричен отчет и аналитични отчетности*

Структурата на паричния отчет може да се изрази със следното математическо тъждество:

*нетни чуждестранни активи + нетни вътрешни активи = широки пари + дългосрочни пасиви.*

Нетните вътрешни активи включват вътрешен кредит, дълготрайни активи и други позиции (нето).

Аналитичните отчетности на БНБ и другите ПФИ следват формата на паричния отчет.

**Видове показатели**

*Нетни чуждестранни активи*[13] – получават се като разлика между брутните чуждестранни активи и пасиви на сектор ПФИ. Брутните чуждестранни активи са представени по инструменти и включват международните валутни резерви на страната и други чуждестранни активи на БНБ и другите ПФИ. Брутните чуждестранни пасиви отразяват задълженията на ПФИ към външния сектор. Подробно развитие на брутните чуждестранни активи и чуждестранни пасиви на БНБ е извършено в таблица 1.3.5. *Чуждестранни активи и пасиви на БНБ*.

*Вътрешен кредит* – обединява кредита за консолидирания сектор *държавно управление* и за неправителствения сектор.

Кредитът за консолидирания сектор *държавно управление* обхваща нетните вземания от ЦДУ и брутните вземания от местното държавно управление и социалноосигурителните фондове. Кредитът за неправителствения сектор включва брутните вземания от нефинансови предприятия, финансови предприятия, домакинства и НТООД.

*Дълготрайни активи* – движими или недвижими нефинансови активи, за които намеренията на парично-финансовите институции са да бъдат използвани за период, по-дълъг от 1 година, във връзка с извършването на основната им дейност.

*Други позиции (нето)* – обединяват всички компоненти от балансите на БНБ и другите ПФИ, които не са обхванати в представените инструменти. Тук се включват *Отношения между други ПФИ (нето), Отношения между БНБ и други ПФИ (нето)* и *Други активи и пасиви (нето*). Към *Други активи и пасиви (нето)* се включват начислените и просрочените лихви, дериватите, амортизациите, провизиите, както и некласифицираните другаде активи и пасиви (част от тях са представени в таблици 1.3.7 и 1.3.8: *Допълнителни показатели към аналитичните отчетности на БНБ и другите ПФИ*. Позицията *Отношения между ПФИ (нето)* отразява превишаването на активите над пасивите, възникнало в резултат на нетиране на вземанията и задълженията между ПФИ.

*Широки пари (парично предлагане)* – състоят се от пасиви с паричен характер на ПФИ към резидентния сектор с изключение на тези към ЦДУ и към сектор ПФИ. Инструментите в паричните агрегати са групирани по степен на ликвидност и са представени по валути и по сектори.

Използват се следните парични агрегати: М1, М2 и М3. Агрегат М1, известен като „тесни пари“, включва най-бързоликвидните инструменти, използвани за разплащане (пари извън ПФИ и овърнайт депозити в левове и чуждестранна валута). Квазипарите и паричният агрегат М1 съставят паричния агрегат М2. Квазипарите се състоят от депозити с договорен матуритет до 2 години и

[12] Регламент (ЕО) № 2533/98 на Съвета от 23 ноември 1998 г. относно събирането на статистическа информация от Европейската централна банка, чл. 8.

[13] Монетарното злато и притежаваните/разпределените специални права на тираж, вземанията и задълженията по лихви в *Нетните чуждестранни активи* са показатели, които се отнасят само за БНБ.

депозити, договорени за ползване след предизвестие (вкл. спестовни депозити) до 3 месеца. Най-нисколиквидните финансови инструменти са репо сделките, акциите и дялове на фондовете на паричния пазар и издадените дългови ценни книжа до 2 години, наричани общо *търгуеми инструменти*. Те са в левове и чуждестранна валута и заедно с паричния агрегат М2 формират най-широкия паричен агрегат М3, който е известен като парично предлагане („широки пари“).

*Дългосрочни пасиви на ПФИ* – дългосрочните финансови пасиви включват пасивите на ПФИ с матуритет над 2 години или период на предизвестие над 3 месеца, както и капитала и резервите. *Капитал и резерви* включва основния капитал на банковата система; резервите и финансовия резултат.

**Основни инструменти**

В актива:

*1. Репо сделки* – средства, отпуснати по споразумения за обратно изкупуване на ценни книжа, когато една от страните получава парични средства срещу продажбата на ценни книжа, но с твърд ангажимент да изкупи обратно същите или подобни ценни книжа по определена цена на определена бъдеща дата.

*2. Кредити* – финансови активи, възникнали с цел осигуряване на парични средства, стоки или услуги на кредитополучателя. Условията по кредитите (фиксирани от кредитора или договорени) обикновено се оформят с непрехвърляем документ. Кредитът е безусловен дълг, който трябва да бъде изплатен при падежа му и да носи доход под формата на лихва (вж. таблица 1.3.6). В сектор *финансови предприятия* са включени и предоставените от отчетните единици маржин депозити[14].

*3. Ценни книжа, различни от акции* – тук се включват ценни книжа, различни от акции и други капиталови инструменти, даващи на притежателя им безусловно право на фиксиран или договорно определяем доход под формата на купонни плащания и/или определена фиксирана сума на посочена дата или дати, стартиращи от емисията до деня, определен като дата на падеж/откупуване. Тези книжа не гарантират права на собственост и дял в капитала на фирмата емитент. Включват се и инструменти със същите характеристики, но съдържащи опции за конвертиране в акции или други капиталови инструменти. Показателят *ценни книжа, различни от акции*, обхваща различни видове облигации и други дългови книжа с характер на облигации (такива могат да бъдат сконтирани и приети от другите ПФИ полици и други търговски книжа, използвани от тях като форма на краткосрочно инвестиране). В сектор *нефинансови предприятия* са включени и притежаваните от кредитните институции компенсаторни инструменти[15].

*4. Акции и други капиталови инструменти* – притежаваните ценни книжа, които дават права на собственост и дял в капитала на предприятие. Тези ценни книжа дават право на част от печалбата на предприятието, а също така и право на ликвидационен дял в случай на ликвидация. Тук се включват и *акции и дялове на фондове на паричния пазар.*

В пасива:

*1. Пари извън ПФИ* – парите в обращение, намалени с касите на другите ПФИ.

*2. Депозити* – средствата, приети от ПФИ, които могат да бъдат платими на виждане, платими без срок на предизвестие, със срок на предизвестие или при други предварително договорени условия на плащане. Депозитите се приемат по договореност между страните, като се уговорят условията по воденето на депозитните сметки, размерът на лихвата (ако в договора е предвидено начисляването ѝ), сроковете на изплащане и санкции за страните при неизпълнение на договореностите. Те са задължение (пасив) на финансовата институция.

- ✓ *Овърнайт депозити* съдържат депозити, които нямат определен срок и могат незабавно да се конвертират в пари в брой или да се преведат чрез банково нареждане или чек без ограничения или санкции. Тук се включват и депозитите до 1 ден.
- ✓ *Депозити с договорен матуритет* – не са незабавно на разположение, тъй като имат договорен срок преди тегленето им. Тези депозити не могат да се използват за извършване на плащания и не са конвертируеми в пари в брой без какъвто и да е вид значимо ограничение или глоба. Тук се отнасят получените кредити, с изключение на тези от МВФ.

[14] Представляват гаранционни депозити по деривативни договори. Служат за парично обезпечение, което остава собственост на вложителя и са платими при приключването на договора.

[15] Компенсаторните инструменти включват компенсаторни записи и жилищно-компенсаторни записи, емитирани по Закона за обезщетяване на собственици на одържавени имоти, и поименни компенсационни бонове, емитирани по Закона за собствеността и ползването на земеделските земи. Тези инструменти са издадени от държавата и са свободно прехвърляеми. По смисъла на Закона за публичното предлагане на ценни книжа те са приравнени към ценни книжа.





- ✓ *Депозити, договорени за ползване след предизвестие* – включват спестовни депозити и други депозити, договорени за ползване след предизвестие. Спестовните депозити са непрехвърляеми депозити без определен матуритет, които служат за съхранение на пари на домакинства срещу издаване на лична спестовна книжка или аналогичен документ. Такива депозити са жилищните влогове, детските влогове и други. Другите депозити, договорени за ползване след предизвестие, са непрехвърляеми депозити без определен матуритет, които не могат да бъдат конвертирани в пари в брой без период на предизвестие. При тях конвертирането в пари в брой не е възможно или е възможно преди срока на предизвестието, но с някаква санкция. Тук се отнасят и непрехвърляеми депозити, които са с фиксиран матуритет, но конвертирането им в пари в брой преди настъпването на матуритета им е възможно само срещу предизвестие.

*3. Репо сделки* – включват получените в парично-финансовата институция парични средства срещу продажбата на ценни книжа с твърд ангажимент за обратно изкупуване на същите или подобни ценни книжа по определена цена на определена бъдеща дата.

*4. Акции и дялове на фондове на паричния пазар* – включват издадените от фондовете на паричния пазар дялове.

*5. Издадени дългови ценни книжа* – включват емитираните от кредитните институции ценни книжа, различни от акции и други капиталови инструменти, които обикновено се търгуват на вторичния пазар и не гарантират на притежателя права върху собственост на емитента. Издадени нетъргуеми инструменти (първично пласирани не чрез борса или друг официален пазар), но впоследствие придобили търгуемост, също се класифицират тук.

***Таблица 1.3.5.: Чуждестранни активи и пасиви на БНБ***

Таблицата показва вземанията и задълженията на БНБ към нерезиденти, формиращи позициите *чуждестранни активи* и *чуждестранни пасиви*.

**Видове инструменти**

***Чуждестранни активи на БНБ***

Външните вземания на централната банка са обособени в две групи според своята ликвидност – *международни резерви* и *други чуждестранни активи.*

1. *Международни резерви* – включва най-бързоликвидните чуждестранни активи, разделени на три подсектора – нерезиденти банки, нерезидентни правителства и други нерезиденти. В режима на паричен съвет, въведен на 1 юли 1997 г., те се равняват на активите на обособеното в баланса на БНБ управление „Емисионно“ и са описани в чл. 28, ал. 3 на Закона за БНБ.

Международните резерви включват следните показатели:

- ✓ *каса* – притежавани банкноти и монети в свободно конвертируема чуждестранна валута;
- ✓ *притежавани специални права на тираж*[16] (СПТ);
- ✓ *монетарно злато* – състои се от кюлчета злато в стандартна форма в трезора и монетарно злато, депозирано при чуждестранни банки. От 1 юли 1997 г. до 31 януари 2005 г. на основание чл. 28, ал. 3, т. 6 от Закона за БНБ наличността от монетарно злато е оценявана по 500 лева за тройунция или по пазарна стойност, ако е по-ниска. От 1 февруари 2005 г. монетарното злато се оценява по пазарна стойност;
- ✓ *депозити* – средства в свободно конвертируема валута, притежавани от БНБ по сметки в чуждестранни банки, развити по степен на ликвидност (овърнайт депозити, депозити с договорен матуритет, депозити, договорени за ползване след предизвестие);
- ✓ *репо сделки* – включват получените в БНБ средства срещу продажбата на ценни книжа с твърд ангажимент за обратно изкупуване на същите или подобни ценни книжа по определена цена на определена бъдеща дата;
- ✓ *ценни книжа, различни от акции* – притежаваните от БНБ дългови инструменти, емитирани от нерезидентни банки, финансови институции и правителства, чиито задължения са оценени с една от двете най-високи оценки на две международно признати агенции за кредитен рейтинг и които са платими в свободно конвертируема валута, с изключение на дълговите инструменти, дадени или получени като обезпечение;
- ✓ *резервна позиция в МВФ* – представлява безусловното право на страната за ползване на средства от МВФ. Този показател се създава от плащането на валутния компонент от кво-

[16] Специалните права на тираж са резервен актив, създаден от МВФ като допълнение към съществуващите резервни активи на държавите – членки на фонда. Стойността им се определя от кошница от основни валути (евро, британска лира, щатски долар и японска йена).

тата на България и е равен на разликата между квотата и наличностите на МВФ в национална валута[17];

- ✓ *вземания по лихви* – вземанията по начислени лихви по чуждестранните активи, включени в международните резерви[18].

2. *Други чуждестранни активи* – това са по-слаболиквидни вземания от нерезиденти, които след въвеждането на паричния съвет са част от активите на управление „Банково“. Позицията е разделена на три сектора – *нерезидентни банки*, *нерезидентни правителства* и *други нерезиденти*, и включва следните инструменти:

- ✓ *депозити* – средства в други нерезиденти, невключени в международните резерви;
- ✓ *ценни книжа, различни от акции* – дългови ценни книжа, невключени в международния резерв;
- ✓ *акции и други капиталови инструменти* – представляват капиталови инвестиции в международни финансови институции (например Банката за международни разплащания, Базел). Тук се включват и акции и дялове на фондове на паричния пазар, притежаваните ценни книжа, осигуряващи дял в капитала на фонд на паричния пазар.

***Чуждестранни пасиви на БНБ***

Отразяват задълженията на централната банка към външния сектор, разделени на три подсектора – *нерезидентни банки, нерезидентни правителства* и *други нерезиденти*. Чуждестранните пасиви включват следните инструменти:

- ✓ *депозити* – средствата, депозирани в БНБ от нерезиденти, които могат да бъдат платими на виждане, платими без срок на предизвестие, със срок на предизвестие или при други предварително договорени условия на плащане;
- ✓ *кредити* – получени заеми от общите фондове на МВФ, които са лихвоносни и се отпускат с определен падеж;
- ✓ *разпределени специални права на тираж*[19];
- ✓ *задължения по лихви* – в позицията са включени задълженията по начислени лихви по чуждестранните пасиви[18].

***Таблица 1.3.6.: Кредити на нефинансови предприятия, домакинства и НТООД***

Таблицата представя информация за кредитите (остатъчната им стойност) по видове, валута и сектори, отпуснати от кредитните институции. В паричния отчет и аналитичните отчетности те са част от *Вземанията от неправителствения сектор*.

**Видове кредити**

1. Според матуритета
   - ✓ Краткосрочни кредити – кредити, чийто първоначален матуритет е 1 година или по-малко, включително овърдрафт.
   - ✓ Кредити с матуритет от 1 до 5 години – кредити, чийто първоначален матуритет е повече от 1 година, но по-малко от 5 години.
   - ✓ Кредити с матуритет над 5 години – кредити, чийто матуритет е над 5 години.
2. Според качеството
   - ✓ Редовни кредити – включват се кредитите, които са класифицирани като редовни експозиции, съгласно чл. 8 и експозиции под наблюдение, съгласно чл. 9 (с изключение на преструктурираните експозиции) по смисъла на Наредба № 9 на БНБ[20].
   - ✓ Лоши и преструктурирани кредити[21] – в съответствие с изискванията за статистическа отчетност на ЕЦБ[22] БНБ събира агрегирана информация за кредитите, които са преструктурирани или са с влошено качество/просрочие в обслужването. Събират се данни за целия размер на балансово отчитаните кредитни експозиции, които са класифицирани

[17] Резервната позиция може да бъде увеличена до размера на средствата в национална валута, използвани от МВФ при трансакции с други държави-членки.

[18] Специфична особеност, произтичаща от паричния съвет, е, че вземанията и задълженията по начислени лихви са част от *международните резерви*, съответно част от чуждестранните задължения на страната, поради което те не са част от *други активи* и *други пасиви*, както е при другите отчетни единици.

[19] Дългосрочен пасив към МВФ, който се явява кореспондиращата позиция на притежаваните специални права на тираж.

[20] Наредба № 9 на БНБ от 3 април 2008 г. за оценка и класификация на рисковите експозиции на банките и за установяване на специфични провизии за кредитен риск.

[21] До 30 юни 2006 г. в показателя се посочва просрочената част от главницата, която е станала изискуема, но не е платена.

[22] Регламент ЕЦБ/2001/13 относно консолидирания баланс на сектор „Парично-финансови институции“ и Регламент ЕЦБ/2001/18 относно статистиката на лихвените проценти, прилагани от парично-финансовите институции по депозити и кредити на домакинства и нефинансови предприятия.





като *необслужвани експозиции* (чл. 10), *загуба* (чл. 11) и *преструктурирани експозиции*, съгласно чл. 13 (независимо към коя класификационна група са отнесени) по смисъла на Наредба № 9 на БНБ. За целите на паричната и на лихвената статистика не се събират детайлни данни за класифицираните експозиции по срокове на просрочие. В съответствие с международната практика отчитането за паричната статистика се различава от това за надзорни цели, включително при отчитането на кредитите, които са преструктурирани или са с влошено качество/просрочие в обслужването.

Поради това агрегираните данни за тези кредити не показват общо класифицираните рискови експозиции, нито конкретно дела на необслужваните експозиции (тези с просрочия над 90 дни). Източник на информация за класифицираните рискови експозиции са надзорните данни на БНБ.

3. Според целта на използване
   - ✓ Кредити за потребление – кредити, предоставени за покупка на стоки и услуги, употребявани лично от домакинствата.
   - ✓ Жилищни кредити – кредити, предоставени на домакинствата с цел инвестиране в жилища за собствено ползване или наем, включително за строителство и за подобрения на жилища.
   - ✓ Други кредити – всички останали видове кредити, предоставени на домакинствата, включително кредити за обучение и лечение. В показателя се включват всички кредити с търговска или производствена цел, както и кредитите за НТООД.
4. Според начина на предоставяне
   - ✓ Овърдрафт – представлява дебитно салдо по разплащателна сметка. Погасяването на овърдрафта се извършва автоматично при постъпване на суми по разплащателните сметки. Включват се овърдрафт кредити както с предварително договорени лихвени условия и размер, така и без уговорка.
   - ✓ Кредити, различни от овърдрафт.

***Таблици 1.3.7. и 1.3.8.: Допълнителни показатели към аналитичните отчетности на БНБ и другите ПФИ***

Таблиците показват всички начислени и просрочени лихви по вземания и задължения по видове инструменти, дериватите, както и всички коригиращи позиции, използвани в счетоводната практика, а именно амортизациите и провизиите.

Информацията в таблиците е налична от декември 2001 година.

**Описание на показателите**

*Начислени лихви* – представляват дължимите вземания/задължения по лихвени вноски, които се записват съгласно принципа за текущо начисляване. В аналитичните отчетности към паричния отчет се отнасят към позиции *други активи* и *други пасиви*, като особеност на аналитичната отчетност на БНБ е, че начислените лихви по международните резерви и по чуждестранните задължения се отчитат към позиция *чуждестранни активи*, съответно *чуждестранни пасиви*.

*Провизии* – тук се отчитат натрупаните начисления във връзка с обезценка (сегашните специфични провизии по активи), както и провизиите, признати за пасиви съгласно МСС и нормативната уредба в страната. Те се отнасят към позиция *други пасиви*, тъй като за целите на статистиката всички финансови активи и пасиви, които подлежат на провизиране, се отчитат на брутна база (виж *Общи методологически бележки*).

*Амортизации* – вид коректив на амортизируеми дълготрайни материални и нематериални активи. В публикуваната информация дълготрайните активи са включени на брутна база, а начислената амортизация е отнесена в позиция *други пасиви*.

*Деривати* – в тази позиция се отчита брутната справедлива стойност на всички балансово отчитани деривати, притежавани от парично-финансовите институции.

***Таблици 1.4.1. и 1.4.2.: Секторна месечна отчетност на БНБ и на другите ПФИ***

Секторните месечни отчетности на БНБ и на другите ПФИ представят на брутна база балансовите показатели по начин, позволяващ идентифициране на секторната им принадлежност. Таблиците са статични и съдържат информация по салда към края на всеки календарен месец. Представянето на данните е съобразено с основните принципи за секторна класификация и агрегиране на инструментите в показатели:

1. Секторна класификация – следвани са основните принципи, заложени в ЕСС'95. Всички секторно некласифицирани позиции, както и собствените вземания и задължения на ПФИ, са обособени в колона *некласифицирани.*
2. Финансови показатели – обхватът и съдържанието на показателите са описани към съответните таблици. Някои от позициите са по-агрегирани в сравнение с паричния отчет и аналитичната отчетност, където част от инструментите в пасива са представени с допълнителна разбивка според това, дали се включват в паричните агрегати.

**Особености на секторната месечна отчетност на БНБ**

За целите на таблицата чуждестранните вземания на БНБ са обособени по сектори, като са обединени активите, включени в международния валутен резерв, с другите чуждестранни активи на централната банка. Касата във валута, притежаваните СПТ и монетарното злато са представени в колона *некласифицирани*. Чуждестранните активи, групирани според ликвидността им в *международен резерв* или в *други чуждестранни активи*, са посочени в таблица 1.3.5. *Чуждестранни активи и пасиви на БНБ*.

***Таблици 1.5.1. и 1.5.2.: Парични агрегати и техните източници – салда и трансакции***

Таблиците съдържат данни за салдата към края на съответния период и извършените през него финансови трансакции за паричните агрегати и техните източници.

*Финансова трансакция* е създаване, покупка, продажба или ликвидация на финансов актив или пасив. Тя се изчислява, като от разликата в салдата спрямо предходния отчетен период се елиминират всички изменения, които не са вследствие на финансова трансакция. Такива са прекласификациите по сектори и инструменти, отстраняването на грешки, корекциите в стойността на ценните книжа, изписванията на вземания и измененията, свързани с движенията на валутните курсове.

*Финансова трансакция = крайно салдо – начално салдо – прекласификации и други корекции – валутни преоценки – други преоценки (изписвания на кредити, корекции в стойността на ценни книжа).*

***Таблици 1.11.1. до 1.11.3.: Класифицирани рискови експозиции и установени специфични провизии за кредитен риск на банковата система и на банките по групи***

Промените във формата на отчета за класифицираните рискови експозиции и установените специфични провизии за кредитен риск отразяват измененията в Наредба № 9 на БНБ за оценка и класификация на рисковите експозиции на банките и за установяване на специфични провизии за кредитен риск, в сила от 30 юни 2008 г. (ДВ, брой 38 от 11 април 2008 г.)

**Лихвена статистика**

Статистиката на прилаганите от банките лихвени проценти, изготвяна от БНБ, се базира на хармонизирана методология за държавите-членки от еврозоната, установена в Регламент (ЕО) № 63/2002 на Европейската централна банка от 20 декември 2001 година (ЕЦБ/2001/18)[23]. Тя представя информация за лихвените проценти и за обемите по нов бизнес и по салда по депозити и кредити на сектори *нефинансови предприятия* и *домакинства и НТООД* .

Публикуват се и данни за индекси на междубанковия пазар, ОЛП и доходност на държавните ценни книжа.

## I. ДЕПОЗИТИ И КРЕДИТИ НА СЕКТОРИ *НЕФИНАНСОВИ ПРЕДПРИЯТИЯ* И *ДОМАКИНСТВА И НТООД*

**Видове лихвени проценти и начини на изчисляването им**

Лихвените проценти са ефективни годишни проценти. Те са среднопретеглени съответно с обемите по нов бизнес през отчетния период или със салдата към края на отчетния период. Обхващат всички лихвени плащания по депозитите и кредитите, без да включват другите разходи, свързани с тях. В лихвената статистика се представя и *годишен процент на разходите*, който представлява общата стойност на кредита за кредитополучателя, изразена като годишен процент от сумата на предоставения кредит (Директива 87/102/ЕИО за потребителския кредит, изменена и допълнена с Директива 90/88/ЕИО и Директива 98/7/ЕО).

[23] Регламент (ЕО) № 63/2002 на Европейската централна банка от 20 декември 2001 г. относно статистиката на лихвените проценти, прилагани от парично-финансовите институции по депозити и кредити на домакинства и нефинансови предприятия.





*Годишният процент на разходите* включва всички лихвени плащания по кредита, както и всички такси, комисиони и други разходи за сметка на клиента, извършването на които е условие за отпускането на кредита. Изчислява се само за *кредити за потребление* и за *жилищни кредити*.

**Лихвената статистика представя информация за лихвени проценти и обеми по нов бизнес и по салда**

- *Нов бизнес* – всяко ново споразумение между клиента и отчетната единица. Нови споразумения са договори, които за първи път определят лихвения процент, сроковете и условията по депозита или кредита. Ново споразумение е и всяко предоговаряне на лихвения процент, сроковете и/или други условия по вече съществуващ договор, когато възможността за такова предоговаряне не е заложена в него, както и предоговаряне на срок с активното участие на клиента.
- *Салда* – всички задължения на отчетните единици към техните клиенти по депозити, както и всички вземания на отчетните единици по кредити (с изключение на тези, които са класифицирани като „необслужвани експозиции", „загуба" и „преструктурирани експозиции" по смисъла на Наредба № 9 на БНБ).

**Разбивка по сектори**

Лихвената статистика обхваща сектори *нефинансови предприятия* и *домакинства и НТООД,* резиденти на територията на Република България.

**Разбивка по инструменти**

- *Овърнайт депозити* – депозити, които нямат определен срок и могат незабавно да бъдат изплатени в наличност или суми по тях да бъдат преведени въз основа на банково нареждане или чек без ограничения или санкции. Тук се включват и депозитите до един ден. (За този инструмент лихвените проценти и обемите по нов бизнес и по салда съвпадат).
- *Депозити с договорен матуритет* – депозити, които не са незабавно на разположение, тъй като имат договорен срок или други ограничения при ползването им. Тези депозити не могат да се използват за извършване на плащания и не са конвертируеми в пари в брой без ограничение или санкция. Включват се срочните депозити и други депозити, които имат посочените характеристики (гаранционни депозити; обезпечения; набирателни, ликвидационни сметки и др.).
- *Кредити* – вземания на отчетните единици от кредитополучателите по главници при дадени назаем средства, включително такива вземания, прехвърлени им от трети лица. В обхвата на лихвената статистика не попадат кредити, които са класифицирани като „необслужвани експозиции", „загуба" и „преструктурирани експозиции" по смисъла на Наредба № 9 на БНБ . Кредитите са разделени на две подкатегории: *овърдрафт* и *кредити, различни от овърдрафт*[24]. (За *овърдрафт* лихвените проценти и обемите по нов бизнес и по салда съвпадат).

**Валута** – български левове

**Разбивка по цел на използване** (само за сектор *домакинства и НТООД*).

- *Кредити за потребление* – кредити, предоставени за покупка на стоки и услуги, употребявани лично от домакинствата.
- *Жилищни кредити* – кредити, предоставени на домакинствата с цел инвестиране в жилища за собствено ползване или наем, включително за строителство и за подобрения на жилища.
- *Други кредити* – всички останали видове кредити, предоставени на домакинствата, включително кредити за обучение и лечение. В показателя се включват всички кредити с търговска или производствена цел, както и кредитите за *НТООД*.

**Разбивка по договорен размер на кредита** (само за сектор *нефинансови предприятия*)

- *Кредити с размер до левовата равностойност на 1 млн. евро* (границата от 1 млн. евро се отнася за всеки отделен кредит).
- *Кредити с размер над левовата равностойност на 1 млн. евро* (границата от 1 млн. евро се отнася за всеки отделен кредит).

**Разбивка по договорен срок**

- *Оригинален матуритет* – първоначално определен срок, преди изтичането на който кредитът не може да бъде погасен, а депозитът изплатен, без да бъде наложена санкция.

[24] Вземанията на отчетните единици по репо сделки се включват в показател *кредити, различни от овърдрафт*.

- *Период на първоначално фиксиране на лихвения процент* – периодът от време, през който лихвеният процент, определен в договора за кредит, не може да се променя.

**Отчетен период**

Отчетният период е един календарен месец. За целите на лихвената статистика по *салда* се предоставя информация към последния календарен ден на отчетния месец. Информацията по *нов бизнес* обхваща всички нови споразумения, договорени през отчетния месец.

**Политика на ревизии**

В съответствие с изискванията, заложени в документа на Европейската централна банка Насоки ЕЦБ 2007/9[25], ревизии на данни за минали периоди могат да бъдат извършвани с публикуването на данните за март, юни, септември и декември. Така се осигурява съответствие между паричната и лихвената статистика.

Ревизии на публикувани данни се извършват в следните случаи:

- Получаване на допълнителна информация, неправилна класификация, усъвършенстване на отчетните процедури и отстраняване на допуснати грешки в предоставените данни от страна на отчетните единици;
- Промяна в методологическите стандарти за паричната и за лихвената статистика.

Извършените ревизии се означават с буква **р**.

**Източници на данни**

Отчетни единици са всички банки в Република България, в т.ч. клоновете на чуждестранни банки. В съответствие с изискванията на Регламент (ЕО) № 2533/98 на Съвета от 23 ноември 1998 г. относно събирането на статистическа информация от ЕЦБ, националните централни банки следва да не публикуват данни, когато могат да бъдат идентифицирани конкретни отчетни единици. В тези случаи общият показател е възможно да не е равен на сумата от неговите компоненти.

### II. МЕЖДУБАНКОВ ПАЗАР

**Обхват**

- *Основен лихвен процент* (ОЛП) – ОЛП за текущия месец е равен на средната аритметична величина от стойностите на индекса ЛЕОНИА за работните дни на предходния календарен месец.

  Индекси на междубанковия пазар:
  - *ЛЕОНИА (LEONIA: LEv OverNight Interest Average)* – лихвен процент по реални сделки с необезпечени овърнайт депозити в левове, предоставени на българския междубанков пазар;
  - *СОФИБОР (SOFIBOR: SOFia Interbank Offered Rate)* – фиксинг на котировките на необезпечени депозити в левове, предлагани на българския междубанков пазар. Той се изготвя за набор от срочности всеки работен ден като средна величина от котировките „продава“, подадени от представителна група банки;
  - *EONIA (Euro OverNight Index Average)* и *EURIBOR (EURo InterBank Offered Rate)*.

**Обработка на данните**

- Месечните стойности на индексите са изчислени като средноаритметични от дневните стойности.

**Отчетен период**

Отчетният период е един календарен месец.

**Източници на данни**

- Дирекция „Банкова политика“ на БНБ (www.bnb.bg/*Финансови пазари*) – за *ОЛП*, *ЛЕОНИА* и *СОФИБОР*.
- ЕЦБ (www.ecb.int) – за индексите *EONIA* и *EURIBOR*.

### III. ДОХОДНОСТ НА ДЪРЖАВНИ ЦЕННИ КНИЖА. ДЪЛГОСРОЧЕН ЛИХВЕН ПРОЦЕНТ ЗА ОЦЕНКА НА СТЕПЕНТА НА КОНВЕРГЕНЦИЯ

**Обхват**

- *Доходност, постигната на вторичния пазар* при сделки с лихвоносни държавни ценни книжа (ДЦК).

[25] Насоки на Европейската централна банка от 1 август 2007 г. относно паричната статистика и статистиката на финансовите институции и пазари (преработени) (ЕЦБ/2007/9), изменени с Насоки ЕЦБ/2008/31 и Насоки ЕЦБ/2009/23.





- *Дългосрочен лихвен процент за оценка на степента на конвергенция (ДЛП)* – определя се на база доходността до падеж на вторичния пазар по дългосрочна ценна книга (бенчмарк), емитирана от Министерството на финансите (сектор *централно държавно управление*) и деноминирана в национална валута. ДЛП се изчислява в съответствие с изискванията на Европейската централна банка. Допълнителна информация за ДЛП е публикувана на интернет страницата на БНБ (*Статистика/Парична и лихвена статистика/Лихвена статистика/Дългосрочен лихвен процент за оценка на степента на конвергенция*).

**Обработка на данните**

- Постигнатата доходност по ДЦК е среднопретеглена ефективна доходност от индивидуалните сделки между първичните дилъри на ДЦК през отчетния период.
- Месечната стойност на ДЛП е средноаритметична от дневните му стойности.

**Отчетен период**

Отчетният период е един календарен месец.

**Източник на данни**

Управление „Фискални услуги“ (www.bnb.bg/*Фискален агент*) – за доходността на ДЦК.

### IV. РАЗПРОСТРАНЕНИЕ НА ИНФОРМАЦИЯТА

Българската народна банка публикува на интернет страницата си пълен комплект от таблици с данни за лихвената статистика в база данни, организирана в динамични редове (www.bnb.bg/*Статистика/Парична и лихвена статистика/Лихвена статистика/Лихвена статистика*).

Таблици с избрани показатели, представителни за лихвената статистика, се публикуват в електронното издание „Лихвена статистика“, в отчетите за първото полугодие и в годишните отчети на Българската народна банка.

Данните се предоставят едновременно на всички потребители.

### V. КОНТАКТИ

За въпроси по методологията, прилагана от Българската народна банка или относно публикуваните данни, можете да се обръщате към: Даниела Добрева, началник отдел „Парична и банкова статистика“ (*dobreva.d@bnbank.org*), или на адрес: *mbstatistics@bnbank.org*, или по пощата на следния адрес:

Българска народна банка
Дирекция „Статистика“
Отдел „Парична и банкова статистика“
Пл. „Княз Александър I“ № 1
1000 София, България

# 2 Външен сектор

Информацията за външния сектор обхваща четири основни категории:
а) платежен баланс;
б) търговия със стоки;
в) дългови индикатори;
г) валутни курсове.

**Платежен баланс[26]**

Българската народна банка съставя и отчита платежния баланс на страната на основание чл. 42 от Закона за Българската народна банка (обн., ДВ, бр. 46 от 10.VI.1997 г., изм., ДВ, бр. 59 от 2006 г.). Информацията за нуждите на статистиката на платежния баланс се събира на основание на чл. 42 от Закона за БНБ и чл. 710 на Валутния закон (обн., ДВ, бр. 83 от 21.IX.1999 г., изм. и доп., бр. 60 от 2003 г.) и се обработва от отдел „Платежен баланс и външен дълг“ към дирекция „Статистика“ на БНБ при запазване на нейната пълна конфиденциалност. Българската народна банка изготвя и публикува както аналитичното, така и стандартното представяне на платежния баланс в съответствие с петото издание на *Ръководството по платежен баланс* (МВФ, 1993) и с *Ръководните правила на Европейската централна банка*[27].

[26] Актуализирани методологически бележки към 15 март 2011 г.

[27] *Guideline of The European Central Bank on the Statistical Reporting Requirements of The European Central Bank in the Field of Balance of Payments Statistics, The International Reserves Template and International Investment Position Statistics* (ECB/2004/15).

Методологията за отчитане на платежния баланс е концептуално свързана с тази на *Системата на националните сметки (СНС)*. Статиите на платежния баланс кореспондират в голяма степен със съответните елементи на сметка *Останал свят* от СНС.

Съществува тясна взаимовръзка и между *Международната инвестиционна позиция* и платежния баланс. Финансовата сметка на платежния баланс представя трансакциите (потоци) на една икономика, свързани с външните ѝ финансови активи и пасиви, които се отразяват върху размера на притежаваните външни финансови активи и пасиви, отчитани в международната инвестиционна позиция.

**I. Счетоводни принципи и стандарти**

Основното правило, прилагано при съставянето на платежния баланс на България, е прилагането на *двойното счетоводно записване*. Като **кредит, с положителен знак**, се записват: износ на стоки и услуги, получен и начислен доход, компенсиращи записи за безвъзмездно получени реални и финансови ресурси (трансфери), увеличение на финансовите пасиви и намаление на финансовите активи. Като **дебит, с отрицателен знак**, се записват: внос на стоки и услуги, платен и начислен доход, компенсиращи записи на безвъзмездно предоставени реални и финансови ресурси, увеличение на финансовите активи и намаление на финансовите пасиви.

*Времето на записване* на операциите в платежния баланс е моментът на смяна на собствеността.

*Оценяването на трансакциите* се извършва на базата на пазарните цени. Ако пазарните цени на трансакциите не са известни, като приближение за тях се използват средни пазарни цени.

*Промените в стойността* на притежаваните активи или пасиви към чужбина, които се дължат на валутнокурсови и преоценъчни разлики, не се отразяват в платежния баланс.

Платежният баланс на България се отчита в евро и в левове. Преизчисляването в съответната валута се извършва чрез валутния курс към момента на трансакцията. Ако той не е известен или е неприложим по други практически причини, се използва средният за отчетния период валутен курс.

**II. Компоненти на платежния баланс**

Компонентите на платежния баланс се съставят посредством *Системата за отчитане на международните трансакции* (СОМТ), която включва: 1) отчети на банките, и 2) отчети на предприятията, които имат банкови сметки в чужбина (относно международните операции на резидентите). Тези отчети обхващат всички компоненти на таблицата на платежния баланс. От 1 януари 2010 г. прагът, над който банките имат задължение да предоставят информация за целите на статистиката на платежния баланс, бе увеличен от 25 000 лв. на 100 000 лв. Информацията по определени компоненти на платежния баланс, събирана чрез СОМТ, се замества с данни от други източници: 1) данни за вноса и износа на стоки, предоставяни от НСИ, 2) оценки на БНБ за статиите *Пътувания*, *Пътнически транспорт*, *Компенсация на наетите*, *кредит* и *Парични преводи от българи, живеещи постоянно в чужбина, кредит,* 3) проучване сред предприятията с преки чуждестранни инвестиции и отчети на предприятията с преки инвестиции в чужбина, 4) отчети на банки, други небанкови финансови институции, застрахователни компании и пенсионни фондове за статия *Портфейлни инвестиции, активи*, 5) данни на Централния депозитар АД за статия *Портфейлни инвестиции, пасиви*, 6) отчети от други институции, 7) отчети на предприятия, получили (предоставили) финансови кредити от (на) нерезиденти, и 8) отчети на предприятия по други задължения и вземания (различни от финансови кредити) към нерезиденти.

В аналитичното представяне компонентите на платежния баланс са класифицирани в следните основни категории:

**А. Текуща сметка**

Текущата сметка обхваща получаването и предоставянето на ***стоки и услуги***, ***доход*** и ***текущи трансфери*** между страната и останалия свят. Потоците, записани в кредитната страна, представляват тази част от брутния вътрешен продукт, предоставени на останалия свят (износ на стоки и услуги), както и предоставянето на фактори на производство, изразени чрез получен (или който следва да бъде получен) доход – компенсации на наетите и инвестиционен доход (лихви, дивиденти и др.). Включват се също така и компенсиращи записи за безвъзмездно получени реални и финансови ресурси (трансфери).

Потоците в дебитната страна представляват брутният продукт, създаден в останалата част на света и придобит от националната икономика (внос на стоки и услуги), както и придобиването на фактори на производство, изразени чрез платен (или който следва да се плати) доход. Включват се също така и компенсиращи записи за безвъзмездно предоставени реални и финансови ресурси.





• Статията *Стоки* в текущата сметка на платежния баланс обхваща преносими стоки, за които е налице смяна на собствеността между резиденти и нерезиденти. Данните за вноса и износа *FOB* (*Free on board*) са базирани на митнически декларации, като кодовете, използвани в тях, са по *Хармонизираната система за описание и кодиране на стоките* на Световната митническа организация, въведена през 1988 г. и допълнена през 1992 г. Считано с данните за януари 2006 г. Българската народна банка и Националният статистически институт съвместно прилагат разработената от тях методология за оценка на вноса по цени *FOB* и на приходите и разходите за товарен транспорт.[28] Методологията се базира на анализ на съотношенията *CIF/FOB* при вноса на стоки в зависимост от различните видове доставки по вноса, както и от използвания транспорт и националност на превозвача.

При представяне на географското разпределение на данните за износа и вноса в платежния баланс на страната се следват следните правила:

Съгласно европейските регламенти, при търговия със страни – членки на ЕС:

- при пристигания страната партньор е държава-членка, от която стоките се изпращат за България.
- при изпращания страната партньор е държава-членка, за която се изпращат стоките.

При данните за търговията със страни извън ЕС:

- при внос страната партньор е тази, която е произвела стоката, наречена „страна на произход“.
- при износ страната партньор е тази, която ще потребява стоките, наречена „страна на потребление“.

*Източници:* Източник на данните от началото на 2003 г. до края на 2006 г. бе Агенция „Митници“, а за предишни години – „Информационно обслужване“ АД (дирекция ИИЦ). Българската народна банка и НСИ получаваха данните за вноса и износа, допълваха ги с друга информация и допълнително ги обработваха. С въвеждането на системата *Интрастат* (въведена със Закона за статистика на вътрешнообщностната търговия със стоки, ДВ, бр. 51 от 2006 г.) с данните за януари 2007 г. настъпиха промени в начина на отчитане на външната търговия на България с останалите държави – членки на ЕС.

Прилагането на системата Интрастат доведе до промяна на сроковете за получаване и обработка на данните. Информация за износа (изпращания) и вноса (пристигания) на стоки се предоставят от Интрастат-операторите (фирмите, задължени да предоставят информация) на Националната агенция по приходите в срок до 10 дни след изтичането на отчетния месец. Тези данни се изпращат на Националния статистически институт за последваща обработка. Той следва да предоставя на Евростат обобщени месечни данни (без детайли по държави и стоки) в срок до 42 дни след изтичането на отчетния месец. Подробните данни за изпращанията и пристиганията на стоки се предоставят на Евростат в срок до 70 дни след края на отчетния месец.

БНБ получава от НСИ обобщени данни (без детайли по държави и стоки) за стокооборота на страната с другите държави – членки на ЕС, в срок до 35 дни след изтичането на отчетния месец и към тези данни се добавят данните на Агенция „Митници“ за търговията с трети страни. Поради това с публикуването на отчета на платежния баланс за отчетния месец са публикувани само обобщени данни за вноса и износа на стоки. Детайлни данни за изпращанията и пристиганията на стоки БНБ получава от НСИ в срок до 60 дни след изтичането на отчетния месец.

В резултат на тази промени графикът за отчитане на данните за външната търговия от БНБ е следният:

- Предварителни обобщени данни (без детайли по държави и стоки) за отчетния месец се публикуват в срок до 42 дни след изтичане на отчетния месец в таблицата за платежния баланс.
- Предварителни подробни данни (с детайли по държави и стоки) за отчетния месец се предоставят на потребителите в срок не по-рано от 73 дни след изтичане на месеца.
- Частта „Външната търговия на България“ от материала „Платежен баланс на България“ се подготвя тримесечно, в срок не по-рано от 73 дни след края на тримесечието.

Поддържаните серии от данни за вноса и износа на страната на интернет страницата на БНБ се обновяват в срок не по-рано от 73 дни след изтичане на отчетния месец.

БНБ и НСИ взаимно съгласуват данните за вноса и износа, преди да ги публикуват.

• Статията *Услуги* обхваща *транспортни, туристически* и *други услуги*.

[28] Данните за 2002–2005 г. са базирани на тази методология за оценка на вноса по цени *FOB* и на приходите и разходите за товарен транспорт.

Българската народна банка извлича данните за *товарния транспорт* от данните за външната търговия и за *пътническия транспорт* от данните за туризма на базата на оценки.

От януари 2006 г. БНБ въведе нова методология за оценка на приходите и разходите за товарен транспорт. Приходите от товарен транспорт се формират от оценката на приходите на местни превозвачи, свързани с износа на стоки от страната. Разходите се калкулират като оценка на разходите, направени от местни лица, в полза на чуждестранни превозвачи, свързани с вноса на стоки в страната. Приходите и разходите се оценяват по типове транспорт и националност на превозвача. С въвеждането на системата Интрастат от януари 2007 г. настъпиха промени и в начина на оценяване на приходите и разходите от товарен транспорт на България с останалите държави – членки на ЕС. Поради по-дългия срок за получаване от НСИ на подробни данни за търговията на България с останалите държави – членки на ЕС, към датата на публикуване на първоначалния отчет за платежния баланс за съответния месец (42 дни след края на отчетния период) предварителната оценка за приходите и разходите от товарен транспорт е изчислена въз основа на данните от предходни години. Тези оценки подлежат на ревизия след получаване на предварителните подробни данни (с детайли по държави и стоки) за търговията с останалите държави – членки на ЕС, за отчетния месец.

Статия *Пътувания* обхваща стоки и услуги, включително тези, свързани със здравни и образователни услуги, предоставени на туристи, пътуващи служебно или лично. До края на 2006 г. данните за туризма се базират на данни от Министерството на вътрешните работи относно броя на туристите, пресекли границата, както и на оценки на разходите, извършени от един турист на база на методология за оценяване на приходите и разходите от туристически услуги – *Методология за оценка на приходите и разходите от пътувания и туризъм в платежния баланс на България* (Българска народна банка, Министерство на търговията и туризма, 18 ноември 1999 г.).

От началото на 2007 г. данните за броя на чуждестранните граждани, посетили страната, се базират на информация от НСГП и дооценки на НСИ. С данните за януари 2010 г. БНБ въведе нова методология за оценка на приходите и разходите за пътувания и пътнически транспорт. Най-общо моделът за оценка на статия *Пътувания* се базира на произведението на броя на презграничните пътувания по размера на направените разходите за едно пътуване от съответния тип (за по-подробна информация виж *Методология за оценка на статии „Пътувания“, „Пътнически транспорт“ и „Компенсация на наетите – кредит“ на платежния баланс на България* (Българска народна банка, март 2010 г.). Оценките за броя и структурата на презграничните пътувания се базират на данни от Министерството на вътрешните работи относно броя на пресичанията на държавната граница и дооценки на Националният статистически институт. Оценките на размера на разходите, направени по време на едно пътуване, са построени в резултат на данните, събрани от проведеното от БНБ *Проучване на границата сред пътуващите български и чуждестранни граждани (юли 2007 – август 2008 г.)*. С публикуването на данните за януари 2010 г. бяха ревизирани данните за периода 2007–2009 г.

Статията *Други услуги* обхваща постъпленията и плащанията по всички останали категории услуги, различни от тези, свързани с транспорт или пътувания (съобщителни, строително-монтажни, финансови, застрахователни, лизингови, в областта на науката, културата и спорта и др.).

*Източници* на информация по тази статия до края на 2009 г. са отчетите на банките за извършения от тях и техните клиенти износ и внос на нефакторни услуги и на фирмите, които предоставят тримесечна информация за сметките си в чужбина. От 1 януари 2010 г. влезе в сила Регламент (ЕО) № 924/2009 на Европейския парламент и на Съвета от 16 септември 2009 г. относно презграничните плащания в рамките на Общността и за отмяна на Регламент (ЕО) № 2560/2001, с който се повиши до 100 000 лв. прагът, под който са премахнати задълженията за отчитане въз основа на сетълмент, наложени на доставчиците на платежни услуги за целите на статистическото отчитане на платежния баланс, които са свързани с платежни операции на техни клиенти. Качеството и обхватът на събираната от банките информация зависи в голяма степен от размера на прага, над който банките докладват на БНБ информация за извършвани от тях операции между резиденти и нерезиденти. Въвеждането на праг от 50 000 евро, считано от 1 януари 2010 г., при липса на алтернативен източник, би довело до силно влошаване качеството на данните за платежния баланс на страната и преди всичко на текущата сметка. Направеният анализ показва, че загубата на информация при някои видове услуги би достигнала до 90%. Поради това БНБ промени методологията за събиране на данни за износа и вноса на услуги и някои други операции в текущата сметка на платежния баланс. От началото на 2010 г. БНБ провежда регулярно тримесечно проучване на постъпленията и плащанията между местни и чуждестранни лица във връзка с получаването и предоставянето на услуги, възнаграждения, осигуровки и безвъзмездните постъпления и плащания, които се включват в текущата сметка на платежния баланс. Въз основа на данните, събрани от това проучване, с данните за януари 2011 г. са публикувани ревизирани данни за месеците на 2010 г. За целите на месечното отчитане на платежния баланс се използват данните от банките за постъпленията и плащанията, свързани с износ и внос на услуги над прага от 100 000 лв., както и дооценки на БНБ за постъпления и плащания под прага от 100 000 лв. След получаването на тримесечните данни от проучването сред предприятията, извършващи внос и износ на други услуги, данните подлежат на ревизия.





• Статията *Доход* включва две категории: 1) *компенсации на наетите,* и 2) *инвестиционен доход*. *Компенсациите на наетите* обхващат надници, заплати и други плащания към нерезиденти, работещи в страната, или получени от резидентите, работещи в чужбина. Компенсациите на наетите обхващат и доход, реализиран в резултат от неофициална заетост. За периода от април 2001 г. до декември 2006 г. БНБ оценява този поток съгласно *Методологията за оценка на потоците, дължащи се на неофициална заетост*, 14 март 2006 г.[29] С данните за януари 2010 г. бе въведена нова методология за оценка на кредитната страна на статия Компенсациите на наетите (виж *Методология за оценка на статии „Пътувания“, „Пътнически транспорт“ и „Компенсация на наетите – кредит“ на платежния баланс на България* (Българска народна банка, март 2010 г.). С публикуването на данните за януари 2010 г. бяха ревизирани данните за периода 2007–2009 г.

Инвестиционният доход покрива постъпления и плащания на доход, свързан с външни финансови активи и пасиви – по преки инвестиции (дивиденти и реинвестирана печалба), портфейлни инвестиции, други инвестиции и по резервни активи.

*Главните източници* на информация по статия *Доход* са отчетите на банките, другите небанкови финансови институции, застрахователните компании и пенсионните фондове, нефинансовите предприятия, Министерството на финансите и Българската народна банка.

• *Трансфери* са всички реални ресурси и финансови средства, предоставени безвъзмездно от една икономика на друга. *Текущите трансфери* засягат пряко нивото на разполагаемия доход на една икономика и потреблението на стоки и услуги. В този смисъл текущите трансфери намаляват дохода и потребителските възможности на страната донор и увеличават дохода и потребителските възможности на страната получател. В *Текущи трансфери* се включват постъпилите средства по предприсъединителните и присъединителните фондове на Европейския съюз, парични преводи от частни лица, както и дарения, помощи, наследство, печалби от лотарии, пенсии, данъци, вноски за социални осигуровки и др. С данните за януари 2010 г. БНБ въведе нова *Методология за оценка на статия „Парични преводи от българи, живеещи постоянно в чужбина“*. Статията *Парични преводи от българи, живеещи постоянно в чужбина* е подстатия на статията *Текущи трансфери, кредит* в текущата сметка на платежния баланс и е балансираща статия за безвъзмездно получени ресурси в брой или в натура.

Въвеждането на новата методология за отчитане на тези потоци се налага основно поради промяна в официалния праг на отчитане на банките и поради необходимост от обхващане на трансферите, извършени не само по официален път, но и по неофициални канали.

Оценките на емигрантските преводи се базират на умножението на броя български емигранти, превеждащи пари към техни близки, по сума на средния трансфер. Тези изчисления се правят съответно за официалния и неофициалния канал на трансфериране. Сумирането на средствата, трансферирани по двата канала, представлява общата сума на преводите от български емигранти.

Данните за броя на българските емигранти се базират на информация от Държавната агенция за българите в чужбина, българските посолства в чужбина и данни на Евростат. Данните за процента на български емигранти, трансфериращи към техни близки в страната, за дела на трансфериращи по официален канал и неофициален канал и за средния трансфер за всеки от трансферните канали се базират на данни от *Проучване на границата сред пътуващите български и чуждестранни граждани (август 2007 – юли 2008 г.),* проведено от БНБ чрез външен изпълнител. С публикуването на данните за януари 2010 г. бяха ревизирани данните за периода 2007–2009 г.

*Източници:* Оценки на Българската народна банка, данни за текущите трансфери от Министерството на финансите, Българския червен кръст, Агенцията за чуждестранна помощ и от системата за отчитане на информацията от банките за преводите и плащанията между местни и чуждестранни лица.

**Б. Капиталова сметка**

*Капиталовата сметка* включва две категории: 1) *капиталови трансфери,* и 2) *придобиване или предоставяне на нематериални, нефинансови активи*. Когато са в натура, ка-

[29] Данните от април 2001 г. са базирани на тази методология.

питаловите трансфери включват: 1) прехвърляне на собственост на основни средства, или 2) безвъзмездно опрощаване на пасив от страна на кредитора. Когато е налице плащане, един трансфер е *капиталов,* когато е свързан със или зависим от придобиване или предоставяне на основни средства (например инвестиционни субсидии).

*Източници:* Българската народна банка получава данни за капиталовата сметка от Министерството на финансите (за капиталови трансфери от фондовете от Европейския съюз), тримесечните отчети на предприятията от нефинансовия сектор, месечните отчети на нотариусите и др.

**В. Финансова сметка**

*Финансовата сметка* обхваща всички трансакции (реално извършени и начислени) във външните финансови активи и пасиви на една икономика. Външните активи и пасиви са класифицирани основно според типа на инвестицията. *Финансовата сметка* включва: 1) *преки инвестиции*, 2) *портфейлни инвестиции*, и 3) *други инвестиции*.

• *Преки инвестиции* включва преки инвестиции в чужбина, преки инвестиции в страната и сливания и придобивания. *Пряка инвестиция* е категория в международните инвестиции, при която резидент на една икономика – пряк инвеститор, придобива дълготраен интерес (поне 10% от дяловия капитал или правото на глас) в предприятие, намиращо се в друга икономика – пряко инвестиционно предприятие. Пряката инвестиция включва както първоначалната трансакция, чрез която се установява отношението между прекия инвеститор и прякото инвестиционно предприятие, така и всички последващи трансакции между тях. Трансакциите могат да касаят промяна в участието на прекия инвеститор в капитала на инвестиционното предприятие, промяна във вътрешнофирмената задлъжнялост, както и дела на прекия инвеститор в неразпределената печалба/загуба на предприятието за отчетния период. Преките инвестиции в чужбина се отчитат като актив, преките инвестиции в България – като пасив.

В подстатията *Сливания и придобивания* се отразяват всички сделки по сливания и придобивания, с цел да се елиминира тяхното влияние върху отчитаните данни за преките инвестиции в страната. Международната практика показва, че извършването на такива трансакции като цяло не води до увеличаване на производствените мощности и на заетостта, както и че направените изводи от анализа на данните за преките инвестиции, в които са включени данните за сделки по сливане и придобиване, могат да бъдат неточни относно размера на инвестициите, тяхната динамика, отраслова и географска структура.[30]

*Източници:* Българската народна банка получава месечни данни за преките инвестиции в страната от Агенцията за приватизация, Централния депозитар и от системата за отчитане на информацията от банките за преводите и плащанията между местни и чуждестранни лица, нотариусите и службите по вписванията; тримесечни данни – от Комисията за финансов надзор, от предприятията с чуждестранно участие, Националния статистически институт, от управление „Банков надзор“ на БНБ, от застрахователните и пенсионноосигурителните дружества; годишни данни – от НСИ за размера на чуждестранните инвестиции в предприятията от нефинансовия сектор.

За преките инвестиции в чужбина Българската народна банка използва информация от формите за декларираме в БНБ на преките инвестиции, от тримесечните отчети на предприятия от нефинансовия сектор и от системата за отчитане на информацията от банките за статистиката на платежния баланс.

• *Портфейлни инвестиции* включва портфейлни инвестиции – активи, и портфейлни инвестиции – пасиви.

*Портфейлните инвестиции* са вложения в акции, когато техният размер не надвишава 10% от дяловия/акционерния капитал на дружеството, вложения в облигации, бонове, инструменти на паричния пазар или други търгуеми ценни книжа.

*Главните източници* на информация за статия *Портфейлни инвестиции, пасиви* са от Министерството на финансите, Българската народна банка, банките, предприятията, притежаващи сметки в чужбина, и Централния депозитар.

Данни относно активите на страната под формата на портфейлни инвестиции се предоставят от банките (по отношение на портфейлни инвестиции както за тяхна сметка, така и за сметка на техни клиенти), другите финансови институции, застрахователните компании и пенсионните фондове, БНБ и от Министерството на финансите.

• *Други инвестиции* включва търговски кредити, заеми, валутни депозити и други активи и пасиви.

[30] Виж *European Central Bank, Eurostat, Foreign Direct Investment Task Force Report, March 2004*, параграф 332.





В платежния баланс под *търговски кредит* се разбират вземания между партньори по търговска сделка, които не са секюритизирани с търгуеми ценни книжа.

Основен източник на информация за търговските кредити са тримесечните отчети на местните лица за техните вземания от и задължения към чуждестранни лица.

Статия *Заеми* включва получени и изплатени главници по дългосрочни и краткосрочни заеми между резидент и нерезидент, които заеми не са секюритизирани с търгуеми ценни книжа. От статия *Заеми, пасиви* се изключват трансакциите, свързани с получаване или погасяване на главници по кредити, отпуснати от МВФ, както и получаването на главници по заеми, отпуснати в подкрепа на платежния баланс. Последните се записват в съответните статии на *група Д. Резерви и друго финансиране*.

Данните за заемите се съставят на базата на информация, предоставяна от Министерството на финансите, БНБ, банките и директно от предприятията, предоставили/получили кредити към/от чужбина. Поради това, че последните се отчитат тримесечно пред БНБ, месечните данни по статията *Заеми*, *други сектори* (актив/пасив) се ревизират всяко тримесечие.

Статията *Валута и депозити* представя в актива си измененията във валутните депозити на резиденти в чужбина, а в пасива си – измененията в задълженията на банките, опериращи на територията на България, към нерезиденти в местна и чужда валута. Съгласно основните принципи, залегнали в *Ръководството по платежен баланс* (МВФ, 1993), при отчитане на промените във валутните депозити Българската народна банка елиминира промените в тях, дължащи се на валутнокурсови разлики.

Статиите *Други активи* и *Други пасиви* включват осъществените трансакции по разни разчети, непокрити в останалите категории и натрупаните просрочия на дълг.

**Г. Грешки и пропуски (нето)**

*Грешки и пропуски (нето)* е компенсаторна статия. Тя съществува в представянето на платежния баланс, защото системата за набиране на данни, която Българската народна банка използва, не е затворена, а представлява комбинация от различни източници на информация. За разлика от други статистически отчети като например паричната статистика, набирането на информацията, необходима за съставяне на платежния баланс, не може да се ограничи само до използването на счетоводните отчети на банките като единствен източник на данни.

Колебанията в *Грешки и пропуски (нето)* както в знака, така и в размера, се дължат главно на: 1) ревизии на данните за вноса и износа, 2) усъвършенстване на методологията за компилиране на отделните статии на платежния баланс, и 3) съществуването на обективни ограничения при събиране на информацията по отделни статии на баланса.

**Д. Резерви и друго финансиране**

• *Резервните активи* включват тези външни активи, които са на разположение и са контролирани от централната банка (правителството), и се използват за пряко финансиране на дефицити на платежния баланс. Резервните активи включват монетарното злато, специалните права на тираж, резервната позиция при МВФ, валутните активи (включващи валутни депозити и ценни книжа) и други вземания. Записванията в тази категория се отнасят до трансакциите по активите на управление „Емисионно“ на БНБ. Данните за промените в резервните активи се включват в платежния баланс, като се изчистват от промените, предизвикани от валутнокурсовите разлики и ценовата преоценка.

Тази група в аналитичното представяне на платежния баланс включва също и *Ползвани кредити от МВФ* и статията *Извънредно финансиране*. Извънредното финансиране обхваща кредитите, получени в подкрепа на платежния баланс, както и отсрочени/преструктурирани плащания и плащания на просрочия, произтичащи от проблеми с платежния баланс. В съответствие с методологията за отчитане на операциите по *извънредното финансиране* (*Ръководство по платежен баланс* на МВФ, 1993, т. 454) платените главници по кредитите, получени в подкрепа на платежния баланс, се отразяват във **Финансовата сметка,** в позицията *Други инвестиции – пасиви – Заеми – Държавно управление*.

**III. Периодичност, честота и своевременност на публикациите по платежния баланс**

Българската народна банка съставя и публикува месечно платежния баланс. Съгласно своя календар БНБ извършва публикациите в рамките на шест седмици (42 календарни дни) след изтичането на отчетния период.

**IV. Политика на ревизиране на данните**

Ревизиите на публикуваните оценки на платежния баланс са типични за много системи за набиране на данни за платежния баланс, прилагани в други страни. Те са в съответствие с *Календара на ЕЦБ за обмен на данните за платежния баланс, международната инвестиционна позиция, резервните активи в рамките на ЕСЦБ* (включващ и календар за ревизиите). С публикуването на ревизии потребителите своевременно биват информирани относно актуализираните данни по съответните статии.[31] Политиката на Българската народна банка за ревизии на данните се базира на следните принципи:

1) С данните за първия месец от всяко тримесечие се ревизират месечните данни за цялата текуща година. С данните за втория и третия месец от всяко тримесечие се ревизират данните само за предходния месец.
2) При наличие на текущи промени в резултат от събрана допълнителна информация, както и поради елиминирането на грешки, Българската народна банка своевременно информира потребителите посредством месечните прессъобщения и чрез бележките към таблицата на платежния баланс.
3) Когато се правят значителни ревизии в резултат от промени в методологията за отчитане на определени компоненти на платежния баланс или по други причини, с цел да улесни своите потребители Българската народна банка ги информира предварително за предстоящите промени.

**V. Разпространение на информацията**

Българската народна банка разпространява месечните данни за платежния баланс чрез страницата си в интернет – *www.bnb.bg*

Данните се публикуват също така и в отчетите за първото шестмесечие и годишните официални отчети на Българската народна банка. Данните се предоставят едновременно на всички потребители.

**VI. Контакти**

Въпроси по методологията, прилагана от Българската народна банка, или относно публикуваните данни по платежния баланс можете да изпращате на Емил Димитров, директор на дирекция „Статистика“, и на Лиляна Банчева, началник на отдел „Платежен баланс и външен дълг“, по електронната поща на адреси съответно *Dimitrov.E@bnbank.org* и *Bancheva.L@bnbank.org* или по пощата на следния адрес:

Българска народна банка
Отдел „Платежен баланс и външен дълг“
Пл. „Княз Александър I“ № 1
1000 София

## Внос и износ

**I. Източници на данни**

Източник на данните от началото на 2003 г. до края на 2006 г. бе Агенция „Митници“, а за предишни години „Информационно обслужване“ АД (дирекция ИИЦ). Българската народна банка и НСИ получаваха данните за вноса и износа, допълваха ги с друга информация и допълнително ги обработваха. До края на 2006 г. всички фирми, извършващи внос или износ на стоки, бяха задължени да декларират тази дейност чрез митнически декларации.

След 1 януари 2007 г. фирмите, извършващи стокообмен с държавите – членки на ЕС, се отчитат по системата Интрастат (въведена със Закона за статистика на вътрешнообщностната търговия със стоки, ДВ, бр. 51 от 2006 г.). Съгласно закона фирмите, които имат оборот над определения от НСИ праг за декларане, подават Интрастат-декларации пред Националната агенция по приходите. Агенцията следва да извършва контрол на обхвата на задължените лица, да следи за изпълнение на задълженията им по системата Интрастат, както и да контролира достоверността на предоставяните данни. Данните от Интрастат-декларациите се изпращат на НСИ за последваща обработка.

Вносът и износът с трети страни (извън ЕС), както и движението на стоки в ЕС, осъществявано под митнически контрол, продължават да се отчитат чрез митнически декларации, като Агенция „Митници“ предоставя данните за обработка на НСИ. Институтът обединява тези данни с информацията по системата Интрастат, обработва ги и след извършване на допълнителни оценки предоставя данните на потребителите, в т.ч. и на Българската народна банка.

[31] Годишните данни за преките чуждестранни инвестиции в страната се ревизират с 15 месеца закъснение след изтичането на отчетния период (след получаване на годишните данни на НСИ за предприятията от нефинансовия сектор).





**II. Срокове за получаване на данните**

БНБ получава от НСИ обобщени данни (без детайли по държави и стоки) за стокооборота на страната с другите държави – членки на ЕС, в срок до 35 дни след изтичането на отчетния месец. Детайлни данни за изпращанията и пристиганията на стоки БНБ получава от НСИ в срок до 60 дни след изтичането на отчетния месец. Данните за търговията с трети страни се получават от НСИ до 29-о число на месеца, следващ отчетния.

**III. Основни принципи на отчитане**

Износът се отчита по цени *FOB*, а вносът – по цени *CIF*, като за нуждите на платежния баланс вносът се преизчислява по цени *FOB*. Използваната система за кодиране на стоките се базира на *Хармонизираната система за описание и кодиране на стоките* на Световната митническа организация, въведена през 1988 г. и допълнена през 1992 г.

В съответствие със съвместната методология на БНБ и НСИ от 1999 г. вносът и износът се отчитат по системата на *Специална търговия*, като моментът на регистрация на трансакциите е моментът (датата) на оформяне на митническите декларации или месецът, през който са извършени вътрешнообщностните изпращания или пристигания по системата Интрастат. Критериите за описание на страните партньори са, както следва: *внос* – по страна на произход на стоките, *износ* – по страна на получател на стоката, т.е. последната известна страна, където стоката трябва да бъде доставена. С цел съпоставимост на поддържаните от БНБ статистически редове за вноса и износа по *Основни търговски партньори и региони* тези критерии са приложени от БНБ и за данните след 1 януари 2007 г.

Съгласно съвместната методология, преди да публикуват данни за вноса и износа, БНБ и НСИ взаимно съгласуват данните за общия размер на вноса и износа и търговското салдо.

**IV. Видове таблици за вноса и износа**

**А. Начин на използване**

За целите на икономическия анализ БНБ публикува таблиците *Начин на използване*. Основата за тяхното конструиране са 4-значните кодове по *Хармонизираната система за описание и кодиране на стоките*, групирани от гледна точка на предназначението и крайното използване на съответната стока. Основни принципи при разпределянето на стоките в съответните групи са: от една страна, целта на тяхното използване, и от друга, степента на преработката им. Таблиците са месечни, тримесечни и годишни.

**Б. Основни търговски партньори и региони**

В таблиците *Основни търговски партньори и региони* са включени само по-важните държави и региони за износа (вноса) на страната. Разделението на държави – членки на Европейския съюз, на групите „Европейски съюз – 15“ и „ЕС – нови държави-членки“ е в съответствие с практиката и изискванията на Евростат и ЕЦБ. Таблиците са месечни, тримесечни и годишни.

**В. Основни търговски региони по начин на използване**

Таблиците *Основни търговски партньори по начин на използване* представят разрез на вноса и износа на страната по географски признак и по групи стоки. Таблиците са тримесечни и годишни.

**Г. Валутна структура на вноса и износа**

В таблиците *Валутна структура на вноса и износа* са показани относителните дялове на различните валути в трансакциите по вноса и износа. Таблиците са тримесечни и годишни.

Във всички публикувани таблици износът е отчетен по цени *FOB*, а вносът по цени *CIF*.

**V. Разпространение на информацията**

Българската народна банка разпространява данните за вноса и износа на България чрез страницата си в интернет – *http://www.bnb.bg*. Данни за външната търговия на страната се включват в отчетите за първото шестмесечие и годишните официални отчети на Българската народна банка.

На страницата на БНБ в интернет са представени статистически редове за вноса и износа по *Начин на използване* и по *Основни търговски партньори и региони* от 1995 г. За тези серии съществува възможност за търсене по определен период (месец, тримесечие, година) и по група стоки (търговски партньори). Отделно за същия период са публикувани и тримесечни и годишни таблици *Основни търговски региони по начин на използване* и *Валутна структура на вноса и износа* (до декември 2006 г.).

**VI. Периодичност, честота и своевременност на публикациите за вноса и износа**

Поддържаните на интернет страницата на БНБ серии от данни за вноса и износа на страната се обновяват в срок не по-рано от 73 дни след изтичане на отчетния месец. В срок до шест седмици (42 дни) след края на отчетния период с публикуването на платежния баланс за отчетния месец се публикуват само обобщени данни за вноса и износа на стоки.

**VII. Политика на ревизиране на данните**

Съгласно установената практика БНБ прави месечни ревизии на данните си за последните три месеца, а тримесечно ревизира данните за всички месеци на отчетната година. В случай че получава непълни и/или некачествени данни, БНБ може да извършва и по-чести ревизии на данните за месеците на отчетната година.

**VIII. Контакти**

Допълнителна информация по методологията или публикуваните данни за външната търговия и платежния баланс можете да получите от Лиляна Банчева, началник на отдел „Платежен баланс и външен дълг“, тел. (+359 2) 9145 1439, електронен адрес *Bancheva.L@bnbank.org*.

## Брутен външен дълг[32]

При отчитане на брутния външен дълг на страната Българската народна банка се придържа към международните стандарти и изисквания, заложени в *Ръководството по статистика на външния дълг*, подготвено от няколко международни организации и издадено от МВФ[33], и в *Ръководството по платежен баланс*, МВФ, 5-о издание, 1993 г. Това осигурява, от една страна, международна съпоставимост на данните, а от друга – съпоставимост между информацията за външния дълг с тази на платежния баланс, на международната инвестиционна позиция и на националните сметки. Данните за брутния външен дълг са и важен източник на информация за определени статии на платежния баланс и на международната инвестиционна позиция.

Българската народна банка изготвя и разпространява месечни статистически данни за брутния външен дълг, разпределен по институционални сектори.

Публикациите обхващат месечни данни относно: 1) размера на брутния външен дълг, 2) обслужване на брутния външен дълг, и 3) новополучените кредити и депозити. Тримесечно с данните към края на отчетното календарно тримесечие се публикува и допълнителна информация по кредитори.

**I. Счетоводни принципи и стандарти**

При изготвяне на статистическите данни по дълга БНБ се придържа към **международната дефиниция за външния дълг**: „Брутният външен дълг към даден момент представлява размерът на текущите и безусловни задължения, изискващи плащане(ия) на главница и/или лихва от дебитора в даден бъдещ момент, които се дължат на нерезиденти от резидентите на дадена икономика.“[34]

Основният критерий за включване на едно задължение към размера на външния дълг на страната е то да бъде **емитирано от резидент и да се дължи на нерезидент**[35], без значение дали е емитирано на местните или на международните финансови пазари. При трансакциите също се отчитат само сделки, осъществени между резидент и нерезидент. В таблиците за дълга БНБ отчита само размера **на реално отпуснатите, а не на договорените траншове**.

Размерът на задълженията се отчита по **номинална, а не по пазарна стойност** дори когато са налице търгуеми дългови инструменти. Брутният външен дълг на България се отчита в евро.

При съставяне на данните по дълга разделението между краткосрочен и дългосрочен дълг се базира на **оригиналния, а не на остатъчния срок до падежа**. В дългосрочния дълг се включват всички задължения с оригинален срок до падежа над 1 година, както и всички задължения по преки инвестиции[36], а в краткосрочния – тези със срок до падежа 1 година или по-малко. Към размера на краткосрочния дълг се отнасят и просрочията на дължими лихви и главници.

**II. Компоненти на брутния външен дълг**

**А. По институционални сектори**

Структурата на таблицата за размера на брутния външен дълг е в съответствие с изискванията на *Ръководството по статистика на външния дълг*, подготвено от няколко международни организации и издадено от МВФ.

[32] Актуализирани методологически бележки към 24 февруари 2009 г.

[33] *External Debt Statistics: Guide for Compilers and Users, IMF, 2003 (Bank for International Settlements, The Commonwealth Secretariat, Eurostat, International Monetary Fund, Organization for Economic Co-operation and Development, The Paris Club Secretariat, The United Nations Conference on Trade and Development, the World Bank).*

[34] Пак там, с. 7, параграф 2.3.

[35] За дефинициите на резидент и нерезидент виж Ръководство по платежен баланс, МВФ, 5-о издание, 1993 г., параграфи 57–58.

[36] *External Debt Statistics: Guide for Compilers and Users*..., параграфи 3.14 и 7.5.





При представянето на дълга основното разделение е по институционални сектори – държавно управление, централна банка, банки и други сектори. Задълженията, свързани с преки инвестиции, са публикувани на отделен ред с оглед тяхната специфика. Класификацията по институционални сектори е в съответствие с *Ръководството по платежен баланс*, МВФ, 5-о издание, 1993 г. В рамките на всеки сектор задълженията са класифицирани според срочността им краткосрочни и дългосрочни, и по видове дългови инструменти.

**Държавно управление**

Дългът на сектор *държавно управление* обхваща: 1) дълга на централното правителство, 2) дълга на местните органи на управление, 3) дълга на социалноосигурителните фондове, и 4) дълга на други институции с нестопанска цел, които се контролират и финансират от държавата. Дългът на банки и небанкови предприятия с повече от 50% държавна собственост, които функционират като предприятия със стопанска цел, или т.нар. квазикорпорации, не се включва в размера на дълга на сектор *държавно управление*, а към съответните институционални сектори – *банки* или *други сектори*. Дългът на сектор *държавно управление* е дългосрочен и е представен по видове дългови инструменти. Основните подстатии са *Облигации* и *Заеми*. В статия *Заеми* се включват всички задължения на държавно управление, които не са секюритизарани с търгуеми ценни книжа. Към този раздел се отнасят също така и кредитите, отпуснати на правителството от МВФ. В подстатия *Облигации* се отчитат задължения на правителството по емитирани от него ценни книжа на международните финансови пазари, като в тази статия се записва целият размер на емисията. Частта от емисията (брейди облигациите, еврооблигациите и глобалните облигации), притежавана от резиденти към края на отчетния период, се отчита с отрицателен знак в статия *Облигации, притежавани от резиденти*. В подстатия *Облигации* се отчитат и държавните ценни книжа, емитирани от правителството на вътрешния пазар и закупени от нерезиденти.

*Източници на данни:* Основен източник на данни е *Регистърът на държавния и държавногарантирания дълг* на Министерството на финансите (до 31.XII.2002 г. източник на данни бе *Системата за регистриране, обслужване и управление на дълга* на Министерството на финансите и на Българската народна банка). Други източници на данни са дирекция „Депозитар на държавни и гарантирани от държавата дългове“ на БНБ, Централен депозитар АД и банките.

**Централна банка**

В този сектор в съответствие с международната методология по статистика на външния дълг се включват заемите, отпуснати на БНБ. Данните са от *Регистъра на държавния и държавногарантирания дълг* на Министерството на финансите.

**Банки**

В краткосрочния дълг на банките се включват задълженията по краткосрочни заеми, получени от нерезиденти, депозитите на нерезиденти в местните банки, както и други пасиви към нерезиденти. В подстатия *Депозити* се включват както валутните, така и левовите депозити на нерезиденти в местни банки. При нетно нарастване на депозитите в банковата система това се отчита в таблица *Получени нови кредити и депозити*, а при нетно изтегляне на депозити – в таблицата за обслужване на външния дълг като изплащане на главница по подстатия *Депозити*. В съответствие с *Ръководството по статистика на външния дълг* в размера на външния дълг не се включват депозитите, свързани с условни задължения[37]. Дългосрочният дълг на банките включва заеми и облигации, емитирани от банките и притежавани от нерезиденти.

*Източници на данни:* Информация за размера и трансакциите по външни заеми се получава месечно пряко от банките чрез статистическа форма за техните външни задължения. Източник на данните за *Депозити* и *Други задължения* на банките е отдел „Парична и банкова статистика“ в дирекция „Статистика“ на БНБ. Източник на информацията за размера на облигационните заеми, емитирани от банките и притежавани от нерезиденти, е Централният депозитар.

**Други сектори**

Дългът на *Други сектори* обхваща външните задължения на търговските фирми от реалния сектор (включително заемите, за които има поети държавни гаранции, и заемите на фирми с преобладаващо държавно участие) и на домакинствата.

В краткосрочния дълг на търговските фирми се включват задълженията по краткосрочни заеми, получени от нерезиденти, търговските заеми, както и други пасиви към нерезиденти. Дългосрочният дълг на търговските фирми включва заеми и облигации, емитирани от търговските фирми и притежавани от нерезиденти.

[37] *External Debt Statistics*..., параграф 2.10.

*Източници:* Информацията за финансовите заеми се събира посредством статистическата форма СПБ-4 – *Отчет за финансовите кредити между местни лица и чуждестранни лица*, която обхваща информация за размера и различните типове трансакции по кредита. Тъй като Валутният закон предвижда тримесечна отчетност на тези задължения, за първите два месеца на всяко тримесечие БНБ публикува данни за небанковите предприятия, които се базират както на предоставените от фирмите планове за погасяване на получените от тях заеми, така и на оценки. В подстатия *Търговски кредити* се отчитат съответните задължения на резиденти към нерезиденти[38]. Информацията за тези задължения се събира от БНБ посредством форма СПБ-6Б – *Отчет за задълженията на местни лица към чуждестранни лица*. Поради тримесечната отчетност по тази форма, предвидена от Валутния закон, за първите два месеца на всяко тримесечие БНБ публикува оценки за търговските кредити. Информацията за задълженията на физическите лица към нерезиденти се събира от БНБ посредством годишна форма СПБ-8 – *Отчет за вземанията и задълженията на местни физически лица*.

**Преки инвестиции: вътрешнофирмени заеми**

При представянето на брутните външни задължения според международната методология задълженията на страната, свързани с вътрешнофирмено кредитиране, са показани на отделен ред. (Задълженията във връзка с дялово участие (дялов капитал и реинвестирана печалба) с изключение на привилегировани акции, които са дългов инструмент, не се включват в концепцията на външния дълг.) Задълженията по преки инвестиции се включват в размера на дългосрочния външен дълг.

**Б. По кредитори**

В съответствие със структурата, препоръчана от *Ръководството по статистика на външния дълг*, се подготвят и тримесечни таблици за размера на брутния външен дълг по сектори на кредиторите.

**В. Публичен и публичногарантиран външен дълг и частен негарантиран външен дълг**

В публичния и публичногарантирания външен дълг съгласно параграфи 5.5–5.6 на *Ръководството по статистика на външния дълг* се включва дългът на сектор *държавно управление*, на сектор *централна банка*, на банките от публичния сектор, на нефинансовите предприятия от публичния сектор, както и публичногарантираният дълг на частния сектор. Частният негарантиран външен дълг обхваща дълга на банките и на нефинансовите предприятия, който не е обхванат в публичния и публичногарантирания външен дълг. Данните са месечни.

**III. Периодичност, честота и своевременност на публикациите по брутния външен дълг**

Българската народна банка съставя и публикува месечни данни за размера и обслужването на брутния външен дълг на страната, както и за новополучените кредити и депозити. Месечно се разпространяват и данни за индикаторите на външния сектор, включително и данни за индикаторите на външния дълг.

Българската народна банка публикува данните съгласно обявения календар. При необходимост от промяна на датата за публикуване банката информира потребителите минимум една седмица преди предварително определената дата.

**IV. Политика на ревизиране на данните**

Политиката на Българската народна банка за ревизиране на данните се базира на следните принципи:

1) Всяка месечна публикация включва ревизии на данните за предходните три месеца, а всяка тримесечна публикация – ревизии на месечните данни за цялата текуща година.
2) При наличие на текущи промени в резултат от събрана допълнителна информация, както и поради елиминирането на грешки Българската народна банка своевременно информира потребителите посредством месечните прессъобщения и чрез бележките към таблиците на брутния външен дълг.
3) Когато се правят значителни ревизии в резултат от промени в методологията за отчитане на определени компоненти на брутния външен дълг или по други причини, с цел да улесни своите потребители Българската народна банка информира предварително за предстоящите промени.

[38] За дефиницията на търговски кредит виж Ръководство по платежен баланс, МВФ, 5-о издание, 1993, гл. XX, параграф 414, и *External Debt Statistics*..., глава 3, параграф 133.





**V. Разпространение на информацията**

Българската народна банка публикува месечните данни за брутния външен дълг на своята страница в интернет – *www.bnb.bg*. Данните се публикуват и в отчетите за първото шестмесечие и годишните официални отчети на банката. Данните се предоставят едновременно на всички потребители.

**VI. Контакти**

Въпроси по методологията, прилагана от Българската народна банка, или относно публикуваните данни за брутния външен дълг можете да изпращате на Емил Димитров, директор на дирекция „Статистика“ и на Лиляна Банчева, началник на отдел „Платежен баланс и външен дълг“, на електронни адреси съответно *Dimitrov.E@bnbank.org* и *Bancheva.L@bnbank.org,* или по пощата на адрес:

Българска народна банка
Отдел „Платежен баланс и външен дълг“
Пл. „Княз Александър I“ № 1
1000 София

**Международна инвестиционна позиция на България[39]**

Българската народна банка съставя и отчита международната инвестиционна позиция (МИП) на страната. Информацията за нуждите на статистиката на международната инвестиционна позиция се събира на основание на чл. 42 от Закона за БНБ (обн., ДВ, бр. 46 от 10.VI.1997 г.; изм., ДВ, бр. 59 от 2006 г.) и чл. 7–10 на Валутния закон (обн., ДВ, бр. 83 от 21.IX.1999 г., изм. и доп., бр. 59 от 2006 г.) и се обработва от отдел „Платежен баланс и външен дълг“ към дирекция „Статистика“ на БНБ при запазване на пълна конфиденциалност. Българската народна банка изготвя и публикува международната инвестиционна позиция в съответствие с петото издание на *Ръководството по платежен баланс (МВФ, 1993)* и с *Ръководните правила на Европейската централна банка*[40]. Международната инвестиционна позиция се съставя и публикува тримесечно.

Методологията за отчитане на международната инвестиционна позиция е концептуално свързана с тази на платежния баланс. Финансовата сметка на платежния баланс представя трансакциите (потоци) на дадена икономика (свързани с външните ѝ финансови активи и пасиви), които се отразяват върху размера на притежаваните външни финансови активи и пасиви, отчитани в международната инвестиционна позиция.

Съществува тясна взаимовръзка и между *международната инвестиционна позиция, Брутния външен дълг* и *Системата от национални сметки (СНС)*. Статиите на международната инвестиционна позиция съответстват до голяма степен на същите елементи от сметка *Останал свят* от СНС.

**I. Счетоводни принципи и стандарти**

*Времето на записване* на операциите в международната инвестиционна позиция е краят на отчетния период.

*Оценяването на позициите* се извършва на базата на пазарните цени. Ако пазарните цени на трансакциите не са известни, като приближение за тях се използват средни пазарни цени.

*Промените в стойността* на притежаваните активи или пасиви към чужбина, които се дължат на валутнокурсови и преоценъчни разлики, се отразяват в международната инвестиционна позиция.

Международната инвестиционна позиция на България се отчита в евро и в левове. Преизчисляването в съответната валута се извършва, като се прилага валутният курс към края на отчетния период.

**II. Компоненти на международната инвестиционна позиция**

Международната инвестиционна позиция представя външните финансови активи и пасиви на страната към края на определен период. Първото ниво на класификация в международната инвестиционна позиция е разделянето на *активи* и *пасиви*. Второто ниво на класификация по функционални категории е в пълно съответствие с представянето на финансовата сметка на платежния баланс. Функционалните категории *активи* и *пасиви* са: *преки инвестиции*, *портфейлни инвестиции*, *финансови деривати* и *други инвестиции*. В активите се включват и резервните активи на страна-

[39] Актуализирани методологически бележки към 30 декември 2008 г.
[40] *Guideline of The European Central Bank on the Statistical Reporting Requirements of The European Central Bank in the Field of Balance of Payments Statistics, The International Reserves Template and International Investment Position Statistics* (ECB/2004/15).

та. Третото ниво на класификация е по инструменти. Инструментите, класифицирани в статиите *портфейлни инвестиции* и *други инвестиции*, са показани още и по резидентен сектор, а при *други инвестиции* се представя и матуритетът на заемите.

Компонентите на международната инвестиционна позиция са класифицирани в следните основни категории:

**А. Преки инвестиции**

*Пряка инвестиция* е категория в международните инвестиции, при която резидент на една икономика – пряк инвеститор – придобива дълготраен интерес (поне 10% от дяловия капитал или правото на глас) в предприятие, намиращо се в друга икономика – пряко инвестиционно предприятие. Пряката инвестиция включва както първоначалната трансакция, чрез която се установява отношението между прекия инвеститор и прякото инвестиционно предприятие, така и всички последващи трансакции между тях. Трансакциите могат да водят до промяна в участието на прекия инвеститор в капитала на инвестиционното предприятие, промяна във вътрешнофирмената задлъжнялост, както и в дела на прекия инвеститор в неразпределената печалба/загуба на предприятието за отчетния период. Вътрешнофирмените вземания и задължения се отчитат отделно, като се следва принципът за посоката на първоначалната трансакция.

*Източници:* Информацията за размера на преките чуждестранни инвестиции се извлича от месечни, тримесечни и годишни отчети на финансовия и нефинансовия сектор. За отделни елементи на позицията по преки инвестиции се използват наличните данни за размера им към края на всяко тримесечие. Други елементи на позицията, за които БНБ не разполага с данни за размера, се оценяват, като към размера на инвестициите от предходния период се натрупват потоците от отчетния период, отразени в платежния баланс.

За преките инвестиции в чужбина Българската народна банка използва информация от формите за декларираме в БНБ на преките инвестиции, от тримесечни отчети на предприятия от нефинансовия сектор и от месечни отчети за статистиката на платежния баланс на банките. По-късно размерът на преките инвестиции в чужбина се актуализира с данни от годишно проучване на БНБ за преките инвестиции в чужбина.

Българската народна банка получава месечни данни за преките инвестиции в страната от Централния депозитар, от отчетите за статистиката на платежния баланс на банките, от нотариусите и Агенцията за приватизация; тримесечни данни – от управление „Банков надзор“ – отчети за капитала и доходите на банките с чуждестранно участие, от предприятия с чуждестранно участие за междуфирмените задължения и вземания и от проучването на БНБ сред основните инвестиционни предприятия от нефинансовия сектор. Размерът на дяловия капитал на предприятията от нефинансовия сектор, получен от данните за потоците в платежния баланс, се допълва или замества с данни от годишното проучване на НСИ за размера на чуждестранните инвестиции. БНБ изготвя и данни за географското и секторното разпределение на преките инвестиции в страната и чужбина.

**Б. Портфейлни инвестиции**

Размерът на статията *портфейлни инвестиции* включва активите и пасивите в акции и дългови ценни книжа на България към останалия свят. Дълговите ценни книжа се разделят на облигации (с матуритет повече от една година) и инструменти на паричния пазар (с матуритет, по-малък от една година).

*Източници:* Размерът на статията *портфейлни инвестиции – активи,* включва ценните книжа, емитирани от чуждестранни и притежавани от местни лица. Източниците за размера на *портфейлните инвестиции – активи,* на централната банка и сектор *държавно управление*, които не са част от официалните резервни активи, са дирекция „Главно счетоводство“ на БНБ и Министерството на финансите. Размерът на *портфейлните инвестиции – активи*, държани от банките, се съставя на база на месечните отчетни форми на банките (на база счетоводни данни), докато данните за активите на други сектори се докладват от инвестиционните посредници и другите финансови институции.

Размерът на статията *портфейлни инвестиции – пасиви,* включва ценните книжа, емитирани от местни лица и притежавани от чуждестранни лица. Основният източник на информация за тази статия са: 1) Централният депозитар, който предоставя месечни данни за размера на потрфейлните инвестиции по сектори, и 2) финансовите посредници – за инвестициите на местни лица в ценни книжа, емитирани от местни лица в чужбина. Министерството на финансите, БНБ и банките са основните източници на данни за инвестициите в дългови ценни книжа за секторите *централна банка* и *държавно управление*.





**В. Финансови деривати**

Активите и пасивите по статията *финансови деривати* включва дериватни финансови инструменти, като форуърди, фючърси, суапове, опции и други. Основен източник на данни за тази статия са банките.

**Г. Други инвестиции**

*Други инвестиции* включва размера на активите и пасивите по търговски кредити, заеми, валутни депозити и други активи и пасиви.

Според изискванията на петото издание на *Ръководството по платежен баланс* под търговски кредит се разбира възникване на кредитни вземания или задължения между партньори по сделки във връзка с покупко-продажба на стоки или услуги, авансови плащания и други подобни, които не са секюритизирани с търгуеми ценни книжа.

Статия *заеми* включва получени и изплатени главници по дългосрочни и краткосрочни заеми между местно и чуждестранно лице, които не са секюритизирани с търгуеми ценни книжа. Статията *валута и депозити* представя в актива си размера във валутните депозити на местни лица в чужбина, а в пасива си – размера на задълженията на банките, опериращи на територията на България, по депозити на чуждестранни лица, както и касовите наличности във валута. Статиите *други активи* и *други пасиви* включват осъществените трансакции по разни разчети, непокрити в останалите категории, включително натрупаните просрочия на дълг.

*Източници:* Основен източник на информация за търговските кредити на нефинансовия сектор са тримесечните отчети на местните лица за техните вземания (статистическа форма СПБ-6А) и задължения (статистическа форма СПБ-6А) от/към чуждестранни лица. Данните за размера на заемите се компилират на базата на информация, предоставяна от Министерството на финансите, БНБ, от банките и пряко от предприятията, предоставили/получили кредити на/от чужбина.

**Д. Резервни активи**

Според изискванията на петото издание на *Ръководството по платежен баланс резервните активи* включват тези външни активи, които са на разположение на и са контролирани от централната банка (правителството) и се използват за пряко финансиране на дефицити на платежния баланс. Резервните активи включват монетарното злато, специалните права на тираж, резервната позиция при МВФ, валутните активи (включващи валутни депозити и ценни книжа) и други вземания. Записванията в тази категория представляват активите на управление „Емисионно“ на БНБ.

**III. Периодичност, честота и своевременност на публикациите относно международната инвестиционна позиция**

Българската народна банка съставя и публикува тримесечно международната инвестиционна позиция на страната. Съгласно своя календар БНБ извършва публикациите в рамките на три месеца след изтичането на отчетния период.

**IV. Политика на ревизиране на данните**

Политиката на Българската народна банка за ревизиране на данните се базира на следните принципи:

1) Всяка публикация включва ревизии на данните за предходния отчетен период.
2) При наличие на текущи промени в резултат от събрана допълнителна информация, както и поради елиминирането на грешки Българската народна банка своевременно информира потребителите посредством месечните прессъобщения.
3) Когато се правят значителни ревизии в резултат от промени в методологията за отчитане на определени компоненти на международната инвестиционна позиция или по други причини, с цел да улесни своите потребители Българската народна банка ги информира предварително за предстоящите промени.

**V. Разпространение на информацията**

Българската народна банка разпространява тримесечните данни за международната инвестиционна позиция на страницата си в интернет – *www.bnb.bg*.

Данните се публикуват и в отчетите за първото шестмесечие и годишните официални отчети на Българската народна банка.

**VI. Контакти**

Въпроси по методологията, прилагана от Българската народна банка, или относно публикуваните данни по международната инвестиционна позиция можете да изпращате на Емил Димитров, директор на дирекция „Статистика“, и на Лиляна Банчева, началник на отдел „Платежен баланс и външен дълг“, на електронни адреси съответно *Dimitrov.E@bnbank.org* и *Bancheva.L@bnbank.org,* или по пощата на адрес:

Българска народна банка
Отдел „Платежен баланс и външен дълг“
Пл. „Княз Александър I“ № 1
1000 София

**Международни резерви и ликвидност в чуждестранна валута на България**

Българската народна банка съставя *Рамка на международните резерви и ликвидност* в чуждестранна валута (рамка на резервите) на страната. Данните се обработват от отдел „Платежен баланс и външен дълг“ към дирекция „Статистика“ на Българската народна банка.

**I. Основни принципи**

Рамката на международните резерви и ликвидност в чуждестранна валута се съставя в съответствие с *Указанията за рамката на международните резерви и ликвидност в чуждестранна валута (МВФ, 2001),* както и с петото издание на *Ръководството по платежен баланс (МВФ, 1993)*. Рамката на резервите се основава на две свързани концепции: 1) брутния международен валутен резерв (резервните активи); и 2) ликвидността в чуждестранна валута. *Ръководството по платежен баланс (МВФ, 1993,* параграф 424) дава следното определение за международните резерви на страната: „онези външни активи, които са леснодостъпни за и контролирани от паричните власти за пряко финансиране на дисбаланси във външните плащания, за косвено регулиране степента на проявление на подобни неравновесия чрез интервенции на валутните пазари, с цел да се повлияе на валутните курсове и/или за други цели“. Понятието за рамка на ликвидността в чуждестранна валута е по-широко от това за международните резерви. То се отнася както до размера на валутните резерви, които са леснодостъпни за властите при необходимост да се отговори на внезапно увеличаване търсенето на чуждестранна валута, така и на потенциалното (нетно) изтичане на ресурси в чуждестранна валута в резултат от краткосрочни задължения в чуждестранна валута и задбалансови пасиви на властите.

**II. Основни характеристики**

**А. Институционален обхват**

В съответствие със Споразумението за паричния съвет Българската народна банка е единствената институция, държател на официални международни резерви в България. Рамката на резервите включва Българската народна банка като орган на паричните власти, който управлява и държи международните резерви, и правителството (без социалноосигурителните фондове), което отговаря за официалните задължения в чуждестранна валута.

**Б. Обхват на финансовите дейности**

Рамката на резервите включва само инструменти в чуждестранни валути. Чуждестранните активи в неконвертируеми валути, както и всички други активи, които не отговарят на концепцията за резервни активи, са изключени.

**В. Принципи на преоценка и превалутиране**

Международните резерви се преоценяват ежедневно по пазарни валутни курсове. Позициите в ценни книжа се преоценяват ежедневно по пазарни цени на инструментите към предходния работен ден. Златото се преоценява ежедневно по текущата пазарна цена. Лихвите се натрупват ежедневно и се класифицират в точка 1(А) по-долу. Данните се конвертират в национална валута или равностойност в евро (левът е обвързан с еврото по фиксиран валутен курс) чрез официалните валутни курсове, обявявани ежедневно от Българската народна банка. Рамката на резервите се изчислява и преоценява месечно.

**III. Структура**

Рамката на резервите се състои от четири части:

**1) Официални резервни активи и други активи в чуждестранна валута**

А. Официални резервни активи (ценни книжа, валутни депозити); резервна позиция при МВФ; специални права на тираж; злато и други (натрупани лихви).





Б. Други активи в чуждестранна валута (депозити на правителството в местни банки, злато извън официалните резерви, обезпечение по брейди облигации).

Тази част включва данни за наличности. Дефинирането на тези данни е в съответствие с методологията, изложена в петото издание на *Ръководството по платежен баланс* (МВФ, 1993). Според чл. 42 от Закона за БНБ централната банка съставя платежния баланс на България, чиято основна функционална категория са резервните активи.

Видовете чуждестранни активи, които се включват в брутния международен валутен резерв на БНБ, са точно определени в чл. 28 на Закона за БНБ.

Към другите активи в чуждестранна валута се отнасят активите в чуждестранна валута на БНБ, които не са включени в официалните резерви, както и такива активи, притежавани от правителството (без социалноосигурителните фондове).

*Източници*: Данните за брутния международен валутен резерв и за другите активи в чуждестранна валута се основават на счетоводните записи на БНБ. Данните за *Рамката на международните резерви и ликвидността в чуждестранна валута* могат да бъдат съпоставяни с данните за годишните резервни активи, посочени в международната инвестиционна позиция, публикувани на интернет страницата на БНБ (*www.bnb.bg*), както и с данните за активите в месечния баланс на управление „Емисионно“ и аналитичния отчет на БНБ, публикувани на интернет страницата на БНБ (*http://www.bnb.bg/*). Данни за депозитите на правителството в местни банки се предоставят на БНБ от банките.

**2) Безусловно изтичане на активи в чуждестранна валута през следващите 12 месеца**

Тази част включва потоци в чуждестранна валута във връзка с предвидени плащания по главници и лихви, свързани със заеми и ценни книжа със срок до една година включително. За разлика от данните за външния дълг и международната инвестиционна позиция, които се базират на принципа за резидентност (включват се само задължения към нерезиденти независимо от използваните валути), данните, включени в част II, се отнасят само за задължения в чуждестранни валути независимо от резидентността на притежателя.

*Източник*: Данните за предвидените краткосрочни разходи на активи в чуждестранна валута се основават на оценките на Министерството на финансите за плащания за главници и лихви по заеми и ценни книжа, деноминирани в чуждестранни валути за период от 12 месеца напред.

**3) Условно изтичане на активи в чуждестранна валута през следващите 12 месеца**

Част III включва условни потоци в чуждестранна валута, свързани с договорни задължения, които могат да предизвикат потенциални бъдещи потоци (входящи или изходящи) на активи в чуждестранна валута. По определение условните разходи са свързани със задбалансови позиции.

*Източник*: Министерството на финансите.

**4) Допълнителни показатели**

Тази част включва позиции и потоци, които не са показани в предишните части, но имат значение за оценяването на официалните резерви в чуждестранна валута и ликвидните позиции (финансови инструменти, деноминирани в чуждестранна валута и изплащани в местна валута), както и на валутната структура на официалните резерви.

*Източници*: Министерството на финансите предоставя месечно данни за размера на ценните книжа, издадени за структурната реформа (ЗУНК), които са деноминирани в чуждестранна валута и обслужвани в левове. Данните за валутната структура на официалните резерви са на БНБ.

**IV. Периодичност, честота и своевременност на публикациите относно международните резерви и ликвидността**

Българската народна банка съставя и публикува месечно *Рамка на международните резерви и ликвидност* в чуждестранна валута на страната. Съгласно своя календар БНБ публикува данните в рамките на три седмици след изтичането на отчетния период.

**V. Политика на ревизиране на данните**

Ревизиите на публикуваните данни за официалните резервни активи, международните резерви и ликвидността в чуждестранна валута не са обичайна практика. Политиката на ревизиране, следвана от Българската народна банка, се базира на следните принципи:

1) По отношение на данните за международните резерви и ликвидността в чуждестранна валута всяка месечна публикация може да включва ревизии на данните от предишния месец.

2) При наличие на текущи промени в резултат от събраната допълнителна информация, както и поради елиминирането на грешки, Българската народна банка своевременно информира потребителите посредством месечните прессъобщения и чрез бележки към таблиците.

**VI. Разпространение на информацията**

Българската народна банка разпространява месечните данни за международните резерви и ликвидността в чуждестранна валута на интернет страницата си – *www.bnb.bg.* Данните са в милиони евро.

Данните се публикуват и в отчетите за първото шестмесечие и годишните официални отчети на Българската народна банка.

**VII. Контакти**

Въпроси по методологията, прилагана от Българската народна банка, или относно публикуваните данни по международните резерви и ликвидността в чуждестранна валута можете да изпращате на Емил Димитров, директор на дирекция „Статистика“, и на Лиляна Банчева, началник на отдел „Платежен баланс и външен дълг“, на електронни адреси съответно *Dimitrov.E@bnbank.org* и *Bancheva.L@bnbank.org,* или по пощата на адрес:

Българска народна банка
Отдел „Платежен баланс и външен дълг“
Пл. „Княз Александър I“ № 1
1000 София

# 3 Фискален сектор

Информацията за фискалния сектор е групирана в три категории:
а) операции на сектор *държавно управление* (*правителствен сектор*);
б) операции на правителството (републикански бюджет);
в) вътрешен държавен дълг.

*Фискалният сектор* включва всички министерства, ведомства (агенции), извънбюджетни фондове и други институции на централното държавно управление, органите на местното самоуправление (общините), самостоятелни единици на социалното осигуряване, както и предприятията, финансирани и контролирани от тях.

*Консолидираният държавен бюджет* представя данните за сектор *държавно управление* и обхваща републиканския бюджет, бюджетите на социалното осигуряване, съдебната власт, висшите учебни заведения с правителствено финансиране, БАН, общините, както и извънбюджетните фондове и сметки. Обхватът на сектор *държавно управление* съответства на методологическите изисквания на Европейската система от сметки (*European System of Accounts, rev. 1995*).

*Републиканският бюджет* обхваща централния републикански бюджет (бюджета на Министерството на финансите), бюджетите на другите министерства и ведомства, областните управи и Сметната палата. Заедно с бюджетите на съдебната власт, висшите учебни заведения с правителствено финансиране, БАН и извънбюджетните им сметки той формира подсектор *централно държавно управление*. Той съответства на подсектор (правителствено равнище) *централно държавно управление* по методологията на Европейската система от сметки.

# 4 Реален сектор

Таблиците в реалния сектор се групират в следната последователност:
а) макроикономически показатели (национални сметки);
б) пазар на труда;
в) ценови показатели.

Реалният сектор се състои от няколко групи институционални единици – резиденти на икономическата територия на страната. Това са *нефинансовите предприятия*, чиято основна дейност е производството и пазарната реализация на стоки и нефинансови услуги с цел реализиране на печалба; *нетърговските организации, обслужващи домакинствата*, които предоставят стоки и услуги безплатно или по икономически незначими цени; *домакинствата* – резиденти в страната, независимо от техния вид и размер. Тук са включени и некорпорираните производствени единици, както и тези с едностранно счетоводство – собственост на местни физически лица.





В този раздел на бюлетина са включени данни за:

• *брутния вътрешен продукт* – по компоненти на крайното търсене (по метода на разходите за крайно използване) и по икономически сектори (по производствения метод).

В съответствие с изискванията на ЕСС’95 данните за БВП са без холдингова печалба, т.е. изменията в неговата стойност, дължащи се на ценови промени, са изключени. Предварителни са данните, небалансирани с окончателните таблици *Ресурс – използване* на НСИ.

• *пазара на труда* – наетите по трудово правоотношение (обществен и частен сектор), динамиката на техния брой (по икономически сектори), броят на безработните (общо, младежи, възрастни) и равнището на безработицата, средната работна заплата на наетите (по форма на собственост и по икономически сектори). От началото на 2001 г. НСИ публикува месечните данни за наетите и средната работна заплата през втория месец след края на съответното календарно тримесечие.

• *изменението на потребителските цени* – общо и по основни групи стоки и услуги.

# Решения на УС на БНБ

**10 ноември** Приема Отчета на Българската народна банка за януари – юни 2011 година.

Приема Наредба за изменение и допълнение на Наредба № 8 на БНБ за капиталовата адекватност на кредитните институции.

Приема Наредба за изменение и допълнение на Наредба № 18 за контрол върху качеството на банкнотите и монетите в наличнопаричното обръщение.

Пуска в обращение, считано от 19 декември 2011 г., златна възпоменателна монета „Богородица Пътеводителка“ от серията „Българска иконография“ с номинална стойност – 20 лева.





# Издания на БНБ

## 1 Периодични издания

Годишен отчет на БНБ
Annual Report of the BNB

Отчет на БНБ за януари – юни на съответната година
Report, January – June of corresponding year

Информационен бюлетин
Monthly Bulletin

Пазар на ДЦК
Government Securities Market

Банките в България
Banks in Bulgaria

Икономически преглед
Economic Review

## 2 Непериодични издания

Банкови унифицирани стандарти 7092 и 5392 (1992 г.)

Банков унифициран стандарт 9098 (1999 г.)

Банкови нормативни актове

**Джефри Милър, Стефан Петранов** Банковата система в България (1996 г.)

Директиви за работа на кредитните институции в ЕС (1995 г., 1997 г.)

Сборник документи, издадени от Базелския комитет по банков надзор (1997 г.)

Наръчник по банков надзор

120 години Българска народна банка, 1879–1999 (1999 г.)

Каталог на българските банкноти (1999 г.)

Каталог на българските монети (1999 г.)

Каталог на художествената колекция на БНБ (1999 г.)

Каталог на българските банкноти (2004 г.)

Каталог на българските монети (2004 г.)

Каталог „Монети“ (2009 г.)

Каталог „Банкноти“ (2009 г.)

130 избрани творби от колекцията на БНБ (2009 г.)

**Олег Недялков, Людмила Димова** Българската народна банка и нейната роля в стопанското развитие на България, 1879–2009 (2009 г.)

Българска народна банка, сборник документи, 1879–1900 (1998 г.)

Българска народна банка, сборник документи, 1901–1914 (1999 г.)

Българска народна банка, сборник документи, 1915–1929 (2001 г.)

Българска народна банка, сборник документи, 1930–1947 (2004 г.)

Българска народна банка, сборник документи, 1948–1990. В четири части (2009 г.)

**Николай Неновски** Валутният курс и инфлацията: Франция и България между двете световни войни. Приносът на Албер Афталион (1874–1956 г.) (2006 г.)

**Марко Рясков** Спомени и документи (2006 г.)

Международни валутни резерви (2008 г.)

История на външния държавен дълг на България, 1878–1990. В три части (2009 г.)

**Асен Христофоров** Избрани произведения и документи (2010 г.)

## 3 Дискусионни материали

**Бр. 1/1998** **Виктор Йоцов, Николай Неновски, Калин Христов, Ива Петрова, Борис Петров**
Първата година на паричния съвет в България
**1/1998** **Victor Yotzov, Nikolay Nenovsky, Kalin Hristov, Iva Petrova, Boris Petrov**
The First Year of the Currency Board in Bulgaria

**Бр. 2/1998** **Николай Неновски, Калин Христов**
Финансова репресия и рациониране на кредита в условията на паричен съвет в България
**2/1998** **Nikolay Nenovsky, Kalin Hristov**
Financial Repression and Credit Rationing under Currency Board Arrangement for Bulgaria

**Бр. 3/1999** **Добрислав Добрев, Бойко Ценов, Петър Добрев, Джон Ърст**
Стимули за инвестициите в България: оценка на нетния данъчен ефект върху държавния бюджет
**3/1999** **Dobrislav Dobrev, Boyko Tzenov, Peter Dobrev, John Ayerst**
Investment Incentives in Bulgaria: Assessment of the Net Tax Effect on the State Budget

**Бр. 4/1999** **Николай Неновски, Калин Христов, Борис Петров**
Два подхода към кризите на фиксираните курсове
**4/1999** **Nikolay Nenovsky, Kalin Hristov, Boris Petrov**
Two Approaches to Fixed Exchange Rate Crises

**Бр. 5/1999** **Николай Неновски, Борис Петров**
Моделиране на паричния сектор в България, 1913–1945 г.
**5/1999** **Nikolay Nenovsky, Boris Petrov**
Monetary Sector Modeling in Bulgaria, 1913–1945

**Бр. 6/1999** **Румен Аврамов**
Паричен съвет и финансови кризи: опитът на България
**6/1999** **Roumen Avramov**
The Role of a Currency Board in Financial Crises: The Case of Bulgaria

**7/1999** **Zdravko Balyozov**
The Bulgarian Financial Crisis of 1996–1997

**Бр. 8/1999** **Николай Неновски**
Икономическата философия на Фридрих Хайек (100 години от рождението му)
**8/1999** **Nikolay Nenovsky**
The Economic Philosophy of Friedrich Hayek (The Centenary of His Birth)

**Бр. 9/1999** **Добрислав Добрев**
Паричният съвет в България: устройство, особености и управление на валутния резерв
**9/1999** **Dobrislav Dobrev**
The Currency Board in Bulgaria: Design, Peculiarities and Management of Foreign Exchange Cover

**Бр. 10/1999** **Николай Неновски, Калин Христов**
Паричните режими и реалната икономика (Емпиричен тест преди и след въвеждането на паричен съвет в България)
**10/1999** **Nikolay Nenovsky, Kalin Hristov**
Monetary Regimes and the Real Economy (Empirical Tests before and after the Introduction of the Currency Board in Bulgaria)

**11/1999** **Jeffrey B. Miller**
The Currency Board in Bulgaria: The First Two Years

**12/2000** **Nina Budina, Tzvetan Manchev**
Fundamentals in Bulgarian Brady Bonds: Price Dynamics

**Бр. 13/2000** **Николай Неновски, Калин Христов**
Изследване на парите в обращение след въвеждането на паричния съвет в България (трансакционно търсене, натрупване, скрита икономика)
**13/2000** **Nikolay Nenovsky, Kalin Hristov**
Currency Circulation after Currency Board Introduction in Bulgaria (Transactions Demand, Hoarding, Shadow Economy)

**Бр. 14/2000** **Виктор Йоцов**
Макроикономическите модели на Международния валутен фонд и Световната банка
(анализ на теоретичните подходи и оценка на ефективността от прилагането им в България)
**14/2000** **Victor Yotzov**
Macroeconomic Models of the International Monetary Fund and the World Bank
(Analysis of Theoretical Approaches and Evaluation of Their Effective Implementation in Bulgaria)





**Бр. 15/2000** **Борис Петров**
Динамика на банковите резерви при паричния съвет в България
**15/2000** **Boris Petrov**
Bank Reserve Dynamics under Currency Board Arrangement for Bulgaria

**Бр. 16/2000** **Виктор Йоцов**
Един възможен подход за изграждане на симулационен макроикономически модел на България
**16/2000** **Victor Yotzov**
A Possible Approach to Simulate Macroeconomic Development of Bulgaria

**Бр. 17/2001** **Маргарита Пранджева**
Надзор на консолидирана основа

**Бр. 18/2001** **Николай Неновски, Дарина Колева**
Ригидност (негъвкавост) на реалните работни заплати и избор на паричен режим
**18/2001** **Nikolay Nenovsky, Darina Koleva**
Real Wage Rigidity and the Monetary Regime Choice

**19/2001** **Jeffrey Miller, Stefan Petranov**
The Financial System in the Bulgarian Economy

**20/2002** **Michael Berlemann**
Forecasting Inflation via Electronic Markets Results from a Prototype Experiment

**Бр. 21/2002** **Мирослав Неделчев**
Корпоративен имидж на търговските банки (1996–1997)

**22/2002** **Kalin Hristov**
Fundamental Equilibrium Exchange Rates and Currency Boards: Evidence from Argentina and Estonia in the 90's

**Бр. 23/2002** **Калин Христов, Михаил Михайлов**
Кредитна активност на търговските банки и рациониране на кредитния пазар в България

**Бр. 24/2002** **Георги Чукалев**
Ефектът Balassa – Samuelson в България

**Бр. 25/2002** **Станислав Нацев, Начко Стайков, Филко Розов**
Пари и парични задължения: същност, уговаряне, изпълнение
**25/2002** **Stanislav Natzev, Nachko Staykov, Filko Rosov**
Money and Monetary Obligations: Nature, Stipulation, Fulfilment

**Бр. 26/2002** **Иван Костов, Яна Костова**
Относно едностранната „евроизация" на България
**26/2002** **Ivan Kostov, Jana Kostova**
Regarding the Unilateral Euroization of Bulgaria

**Бр. 27/2002** **Мартин Заимов, Калин Христов**
Паричната политика и икономиката: петте години на българския паричен съвет
**27/2002** **Martin Zaimov, Kalin Hristov**
Shadowing the Euro: Bulgaria's Monetary Policy Five Years on

**28/2002** **Nikolay Nenovsky**
Improving Monetary Theory in Post-communist Countries – Looking Back to Cantillon

**Бр. 29/2003** **Николай Неновски, Калина Димитрова**
Дуална инфлация в условията на паричен съвет.
Предизвикателства пред присъединяването на България към ЕС

**30/2003** **Andreas Freytag**
Exchange Rate Arrangements, Economic Policy and Inflation: Empirical Evidence for Latin America

**31/2003** **Stacie Beck, Jeffrey B. Miller, Mohsen Saad**
Inflation and the Bulgarian Currency Board

**32/2003** **Nikolay Nenovsky, Evgeni Peev, Todor Yalamov**
Banks Firms Nexus under the Currency Board: Empirical Evidence from Bulgaria

**Бр. 33/2003** **Калин Христов, Михаил Михайлов**
Моделиране на инфлацията в България

**34/2003** **Konstantin Pashev**
Competitiveness of the Bulgarian Economy

**35/2003** **Jean-Baptiste Desquilbet, Nikolay Nenovsky**
Exploring the Currency Board Mechanics: a Basic Formal Model

**Бр. 36/2003 Цветан Цалински**
Съставен конюнктурен индикатор за българската промишленост

**37/2003 Franz Seitz**
The Demand for Euro Cash: A Theoretical Model and Monetary Policy Implications

**Бр. 38/2004 Георги Ганев**
Равнище на доверие във валутния режим в България през 1991–2003 г. Начален опит за калибрация

**39/2004 Jean-Baptiste Desquilbet, Nikolay Nenovsky**
Credibility and Adjustment: Gold Standards Versus Currency Boards

**Бр. 40/2004 Калин Христов**
Паричният съвет: "The only game in town"

**41/2004 Mariella Nenova**
The Relationship between Real Convergence and the Real Exchange Rate: the Case of Bulgaria

**Бр. 42/2004 Пламен Калоянчев**
Ефективно данъчно облагане на труда, капитала и потреблението в България

**Бр. 43/2004 Мартин Иванов**
Платежният баланс на Царство България от 1911 г.

**44/2004 Neven T. Valev, John A. Carlson**
Beliefs about Exchange-rate Stability: Survey Evidence from the Currency Board in Bulgaria

**Бр. 45/2005 Методи Христов**
Възможности за съставяне и използване на баланс на паричния оборот

**46/2005 Jonathon Adams-Kane, Jamus Jerome Lim**
The Microeconomic Impact of Financial Crises: The Case of Bulgaria

**Бр. 47/2005 Михаил Михайлов**
Лихвените спредове на търговските банки в България

**Бр. 48/2005 Калоян Ганев**
Измерване на общата факторна производителност: счетоводство на икономическия растеж за България

**Бр. 49/2005 Калина Димитрова**
Опит за измерване на съществената инфлация в България

**Бр. 50/2005 Цветан Манчев, Минчо Каравастев**
Икономически и паричен съюз на хоризонта

**Бр. 51/2005 Гарабед Минасян**
Брейди одисеята на България

**52/2005 Hristo Valev**
General Equilibrium View on the Trade Balance Dynamics in Bulgaria

**53/2006 Peter Hertner**
The Balkan Railways, International Capital and Banking from the End of the 19th Century until the Outbreak of the First World War

**Бр. 54/2006 Мартин Иванов**
Националният доход на България, 1892–1924 г.
**54/2006 Martin Ivanov**
Bulgarian National Income between 1892 and 1924

**Бр. 55/2006 Милети Младенов, Ирина Казанджиева**
Роля на схемите за компенсиране на инвеститорите в ценни книжа за развитието на капиталовия пазар

**Бр. 56/2006 Недялка Димитрова**
Оптимална парична политика в условията на неопределеност

**Бр. 57/2006 Цветан Цалински**
Два подхода за емпирична оценка на потенциалното производство на България
**57/2007 Tsvetan Tsalinski**
Two Approaches to Estimating the Potential Output of Bulgaria

**58/2007 Luc Tardieu**
Informal Sources of Credit and the "Soft" Information Market (Evidence from Sofia)





**59/2007 Slavi T. Slavov**
Do Common Currencies Reduce Exchange Rate Pass-through? Implications for Bulgaria's Currency Board

**60/2007 Jochen Blessing**
The Bulgarian Economy on Its Way to the EMU: Economic Policy Results from a Small-scale Dynamic Stochastic General Equilibrium Framework

**61/2007 Nikolay Nenovsky, Kalina Dimitrova**
Exchange Rate Control in Bulgaria in the Interwar Period: History and Theoretical Reflections

**62/2007 Rossitsa Rangelova**
Different Methodologies for National Income Accounting in Central and Eastern European Countries, 1950–1990

**63/2008 Iordan Iordanov, Andrey Vassilev**
A Small Open Economy Model with a Currency Board Feature: the Case of Bulgaria

**64/2008 Mohamad Khaled**
Potential Output Estimation Using Penalized Splines: the Case of Bulgaria

**65/2008 Michael Frömmel, Kristina Karagyozova**
Bank Lending and Asset Prices: Evidence from Bulgaria

**66/2008 Neven Valev**
Views from the Trenches: Interviewing Bank Officials in the Midst of a Credit Boom

**67/2008 Alexandru Minea, Christophe Rault**
Monetary Policy Transmission: Old Evidence and Some New Facts from Bulgaria

**68/2008 Kiril Danailov Kossev**
The Banking Sector and the Great Depression in Bulgaria, 1924–1938: Interlocking and Financial Sector Profitability

**69/2008 Boris Petkov**
The Labour Market and Output in the UK – Does Okun's Law Still Stand?

**70/2008 Zornitsa Vladova, Svilen Pachedjiev**
Empirical Analisys of Inflation Persistence and Price Dynamics in Bulgaria

**71/2009 Nikolay Angelov**
Testing the Weak-form Efficiency of the Bulgarian Stock Market

**Бр. 72/2009 Стати Статев**
Финансово развитие и икономически растеж в България, 1991–2006 г.
(иконометричен анализ по логиката на производствената функция)
**72/2009 Statty Stattev**
Financial Development and Economic Growth in Bulgaria (1991–2006)
An Econometric Analysis Based on the Logic of the Production Function

**73/2009 Luca Fantacci**
Autonomy vs. Stability: the Relationship between Internal and External Money in Bulgaria (1879–1912)

**74/2009 Hildegart Ahumada, Facundo Alvarado, Alfredo Canavese , Nicolás Grosman**
The Size of the Shadow Economy in Bulgaria: a Measurement Using the Monetary Method

**75/2009 Kiril Tochkov, Nikolay Nenovsky**
Efficiency of Commercial Banks in Bulgaria in the Wake of EU Accession

**76/2009 Slavi T. Slavov**
Structural Current Account Imbalances: Fixed Versus Flexible Exchange Rates?

**77/2009 Grigor Stoevsky**
Econometric Forecasting of Bulgaria's Export and Import Flows

**78/2009 Galina Boeva**
Explanations for the Real Exchange Rate Development in the New EU Member States in Transition

**79/2009 Stefan Kolev**
The Great Depression in the Eyes of Bulgaria's Inter-war Economists
(How History of Economic Thought Could Matter for Today's Policy Advice)

**Бр. 80/2010 Михаил Михайлов**
Моделиране на лихвените проценти по кредитите за предприятия в България

**81/2010 Ivan Lozev**
A Small Open Economy Model with Financial Accelerator for Bulgaria: The Role of Fiscal Policy and the Currency Board

**Бр. 82/2010 Цветелина Маринова**
Влияние на глобалната икономическа криза върху процеса на присъединяване на България към еврозоната

**83/2011 Tsvetomira Tsenova**
Are Long-term Inflation Expectations Well-anchored? Evidence from the Euro Area and the United States

**84/2011 Hiranya K Nath, Kiril Tochkov**
Relative Inflation Dynamics in the EU Accession Countries of Central and Eastern Europe

**85/2011 Emilia Penkova-Pearson**
Trade, Convergence and Exchange Rate Regime: Evidence from Bulgaria and Romania





# Адреси на банките в България

(към 10 ноември 2011 г.)

## Банки с лиценз за извършване на банкови сделки в страната и в чужбина

**Алианц Банк България**
бул. „Княгиня Мария-Луиза“ № 79
1202 София
тел. 02/9215###; 9215404
**код BUIN9561**

**Банка ДСК**
ул. „Московска“ № 19
1036 София
тел. 02/9391220
**код STSA9300**

**Банка Пиреос България**
бул. „Витоша“ № 3
1407 София
тел. 02/9805654; 8004182
**код PIRB9170**

**Българо-американска кредитна банка**
ул. „Кракра“ № 16
1504 София
тел. 02/9658358; 9658345
**код BGUS9160**

**Българска банка за развитие**
(бивша Насърчителна банка)
ул. „Стефан Караджа“ № 10
1000 София
тел. 02/9306333
**код NASB9620**

**Емпорики банк България**
бул. „Княгиня Мария-Луиза“ № 2,
ЦУМ, ет. 5
1000 София
тел. 02/9171717; 8951204
**код BINV9480**

**Инвестбанк**
бул. „България“ № 85
1404 София
тел. 02/8186123; 8186124
**код IORT9120**

**Интернешънъл Асет Банк**
бул. „Тодор Александров“ № 81–83
1303 София
тел. 02/8120234; 9204303
**код IABG9470**

**Корпоративна търговска банка**
ул. „Граф Игнатиев“ № 10
1000 София
тел. 02/9809362; 9375601
**код KORP9220**

**МКБ Юнионбанк**
бул. „Генерал Е. И. Тотлебен“ №30-32
1606 София
тел. 02/9153333; 9153315
**код CBUN9195**

**НЛБ София**
(бивша Банка Запад–Изток)
бул. „Драган Цанков“ № 36
СТЦ Интерпред, бл. Б, № 105
1040 София
тел. 02/9202440
**код WEBK9310**

**Обединена българска банка**
ул. „Света София“ № 5
1040 София
тел. 02/8112235; 8112800; 8112330
**код UBBS9200**

**Общинска банка**
ул. „Врабча“ № 6
1000 София
тел. 02/9300111; 9300##
**код SOMB9130**

**ПроКредит Банк (България)**
бул. „Тодор Александров“ № 26
1303 София
тел. 02/8135100; 8135808
**код PRCB9230**

**Първа инвестиционна банка**
бул. „Драган Цанков“ № 37
1797 София
тел. 02/91001
**код FINV9150**

**Райфайзенбанк, България**
ул. „Николай Гогол“ № 18-20
1504 София
тел. 02/91985101
**код RZBB9155**

**СИБАНК**
(бивша Стопанска и инвестиционна банка)
бул. „Цар Борис III“ № 1
1612 София
тел. 02/9399240, 9399111
**код BUIB9888**

**Сосиете Женерал Експресбанк**
бул. „Владислав Варненчик“ № 92
9000 Варна
тел. 052/686100; 02/9370476
**код TTBB9400**

**Токуда банк**
ул. „Ами Буе“ № 84
1612 София
тел. 02/4037900; 9392101
**код CREX9260**

**Търговска банка Д**
бул. „Цар Освободител“ № 8
1000 София
тел. 02/9894444
**код DEMI9240**

**УниКредит Булбанк**
пл. „Света Неделя“ № 7
1000 София
тел. 02/9232111
**код UNCR9660**

**Централна кооперативна банка**
ул. „Георги С. Раковски“ № 103
1000 София
тел. 02/9266266
**код CECB9790**

**ЧПБ „Тексим“**
бул. „Княгиня Мария-Луиза“ № 107
1202 София
тел. 02/9359301
**код TEXI9545**

**Юробанк И Еф Джи България**
(бивша Българска пощенска банка)
бул. „Цар Освободител“ № 14
1048 София
тел. 02/8166000
**код BPBI9920**

## Клонове на чуждестранни банки

**Алфа банка – клон България**
бул. „Васил Левски“ № 15–17
1142 София
тел. 02/8103500; 8103595
**код CRBA9898**

**БНП Париба С.А. – клон София**
бул. „Цар Освободител“ № 2
1000 София
тел. 02/9218640; 9218650
**код BNPA9440**

**ИНГ банк Н.В. – клон София**
бул. „България“ № 49Б, вх. А, ет. 7
1404 София
тел. 02/9176400
**код INGB9145**

**Иш Банк ГмбХ – клон София**
пл. „Позитано“ № 2
Бизнес център „Перформ“
1000 София
тел. 02/4022010
**код ISBK9370**

**Ситибанк Н.А. – клон София**
бул. „Княгиня Мария-Луиза“ № 2, ЦУМ,
Бизнес център, ет. 5
1000 София
тел. 02/9175100; 9175101
**код CITI9250**

**Те-Дже зираат банкасъ – клон София**
ул. „Цар Самуил“ № 87
1301 София
тел. 02/9800087
**код TCZB9350**

**Регионална инвестиционна банка – клон България**
ул. „Братя Шкорпил“ № 4
9000 Варна
тел. 052/668482
**код RIBR9210**

© Българска народна банка, 2011

**ISSN 1310–3059**

Материалите са получени за редакционна обработка на 3 ноември 2011 г.

Информацията, публикувана в бюлетина, може да се ползва без специално разрешение, единствено с изричното позоваване на източника.

Художественото оформление на корицата е разработено въз основа на банкнотата с номинал 5 лева, емисия 1999 г.

Издание на Българската народна банка
1000 София, пл. „Княз Александър I“ № 1
Телефон 9145-1906, 1271, 1033
Факс (+359 2) 980 2425, 980 6493
Интернет страница: www.bnb.bg