Информационен бюлетин

март 2012 г.

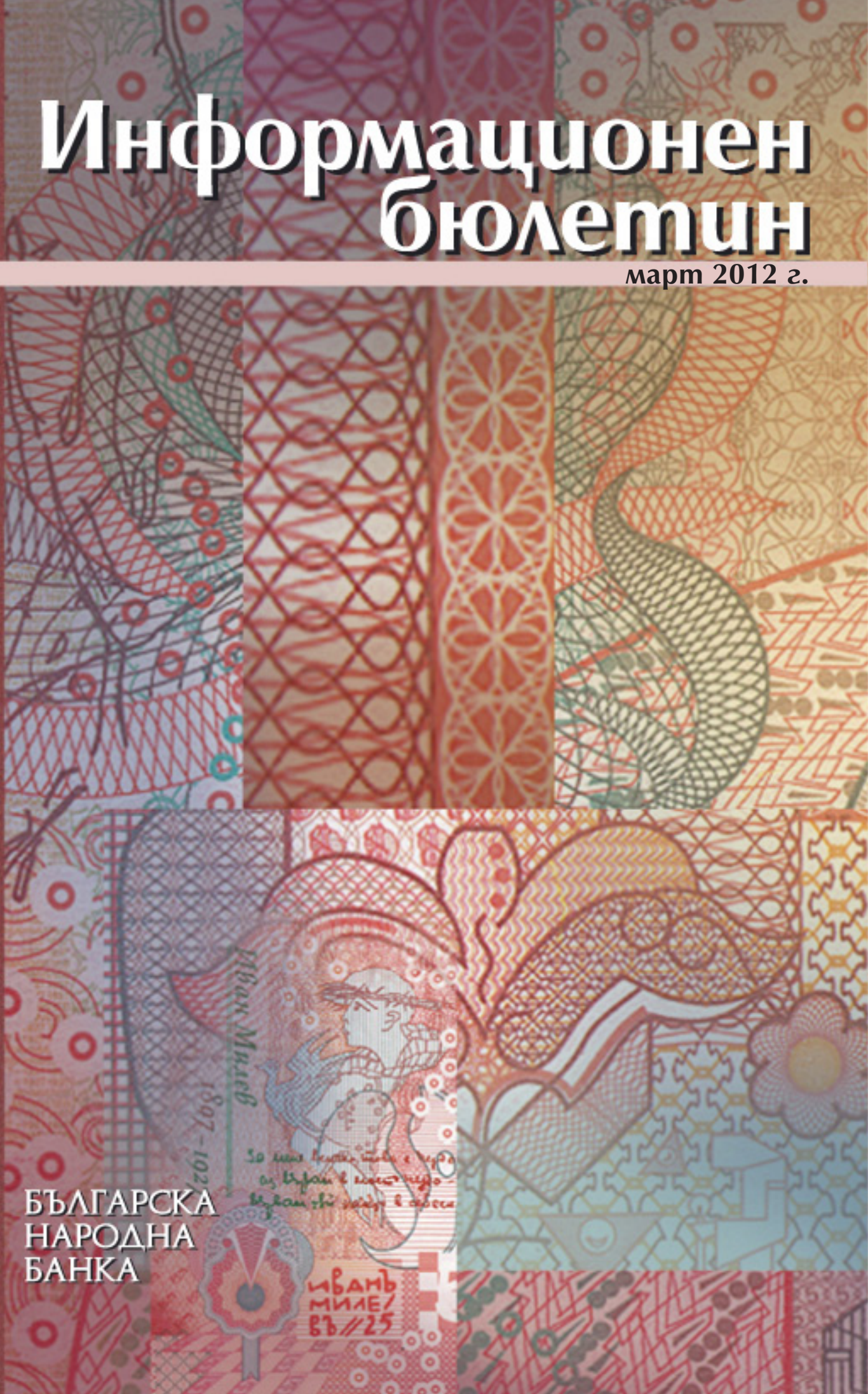

БЪЛГАРСКА
НАРОДНА
БАНКА

БЪЛГАРСКА
НАРОДНА
БАНКА

Информационен бюлетин

март 2012 г.

Съдържание

Графики

Финансов сектор 5
Външен сектор 12
Фискален сектор 14
Реален сектор 15

Таблици

Финансов сектор 19
Външен сектор 79
Фискален сектор 104
Реален сектор 106

Методологически бележки

Общи бележки и институционални сектори 110
Финансов сектор 117
Външен сектор 131
Фискален сектор 148
Реален сектор 149

Решения на УС на БНБ 150

Издания на БНБ 151

Адреси на банките в България 157

Абревиатури

АЗ	Агенция по заетостта
БАН	Българска академия на науките
БВП	брутен вътрешен продукт
ДЛП	дългосрочен лихвен процент
ДЦК	държавни ценни книжа
ЕБВР	Европейска банка за възстановяване и развитие
ЕИБ	Европейска инвестиционна банка
ЕИО	Европейската икономическа общност
ЕО	Европейска общност
ЕС	Европейски съюз
ЕСС'95	Европейска система от сметки'95
ЕСЦБ	Европейска система на централните банки
ЕЦБ	Европейска централна банка
ЗД и ПФ	застрахователни дружества и пенсионни фондове
ЗУНК	Закон за уреждане на необслужваните кредити, договорени до 31 декември 1990 г.
Интрастат	система за събиране на данни за търговия със стоки на Общността
ЛЕОНИА	лихвен процент по реални сделки с необезпечени овърнайт депозити в левове, предоставени на междубанковия пазар
ЛИБОР	лондонски междубанков лихвен процент
М1	тесни пари
М2	М1 и квазипари
М3	широки пари
МВФ	Международен валутен фонд
МДУ	местно държавно управление
МС	Министерски съвет
МСС/МСФО	Международни счетоводни стандарти/Международни стандарти за финансова отчетност
МФ	Министерство на финансите
НБФИ	небанкови финансови институции
НСГП	Национална служба „Гранична полиция“
НСИ	Национален статистически институт
НТООД	нетърговски организации, обслужващи домакинствата
ОИСР	Организация за икономическо сътрудничество и развитие
ОЛП	основен лихвен процент
ООН	Организация на обединените нации
ПФИ	парично-финансови институции
СНС'93	Система на националните сметки'93
СНФУ	стоки и нефакторни услуги
СОМТ	Система за отчитане на международните трансакции
СОФ	социалноосигурителни фондове
СОФИБОР	фиксинг на котировките на необезпечени депозити в левове, предлагани на междубанковия пазар
СПТ	специални права на тираж
ССРД	Специален стандарт за разпространение на данни (*Special Data Dissemination Standard)*
ФПП	фондове на паричния пазар
ФПС	финансови посредници и спомагатели, различни от застрахователни компании и пенсионни фондове
ЦБ	централна банка
ЦДУ	централно държавно управление
ЦК	ценни книжа
CIF	*Cost, Insurance, Freight*
EONIA	*Euro OverNight Index Average*
EURIBOR	*Euro Interbank Offered Rate*
FOB	*Free on Board*

Легенда

„ - “	показателят е равен на нула
„ . “	данните все още не са налични
„ 0 “	показателят е по-малък от 0.05, но по-голям от нула
„ р “	ревизирани данни

Графики

1 Финансов сектор

1.1. Брутни валутни резерви (активи на управление „Емисионно“) 5
1.2. Чуждестранни активи и пасиви на парично-финансовите институции 5
1.3. Вътрешен кредит на парично-финансовите институции 5
1.4. Динамика на компонентите на вътрешния кредит (годишно изменение) 6
1.5. Динамика на вземанията на *други парично-финансови институции* от сектор *домакинства и НТООД* (годишно изменение) 6
1.6. Депозити, включени в паричната маса, по сектори 6
1.7. Динамика на депозитите, включени в паричната маса, по сектори (годишно изменение) 7
1.8. Депозити, включени в паричната маса, по видове и валута 7
1.9. Динамика на депозитите, включени в паричната маса, по видове и валута (годишно изменение) 7
1.10. Парични агрегати 8
1.11. Динамика на паричните агрегати (годишно изменение) 8
1.12. Широки пари 8
1.13. Междубанков паричен пазар 9
1.14. Валутен пазар 9
1.15. Лихвени проценти на междубанковия паричен пазар 9
1.16. Лихвени проценти по нов бизнес по кредити за сектор *нефинансови предприятия* 10
1.17. Лихвени проценти по нов бизнес по кредити за сектор *домакинства* 10
1.18. Лихвени проценти по нов бизнес по депозити с договорен матуритет в левове на сектор *нефинансови предприятия* 10
1.19. Лихвени проценти по нов бизнес по депозити с договорен матуритет в левове на сектор *домакинства* 11
1.20. Лихвен диференциал между годишната доходност на ОЛП и месечния ЛИБОР за еврото 11

2 Външен сектор

2.1. Платежен баланс 12
2.1.1. Текуща сметка 12
2.1.2. Капиталова и финансова сметка 12
2.2. Брутен външен дълг 12
2.3. Дългови индикатори 13
2.3.1. Брутен външен дълг 13
2.3.2. Обслужване на външния дълг 13
2.4. Валутен курс на лева към щатския долар 13

3 Фискален сектор

3.1. Финансиране на бюджетния дефицит 14
3.2. Изпълнение на републиканския бюджет 14

4 Реален сектор

4.1. Безработица 15
4.2. Динамика на средната месечна работна заплата 15
4.3. Изменение на потребителските цени по месеци спрямо предходния месец 15
4.4. Изменение на потребителските цени по месеци спрямо съответния месец на предходната година 16

1 Финансов сектор

1.1. Брутни валутни резерви
(активи на управление „Емисионно“)

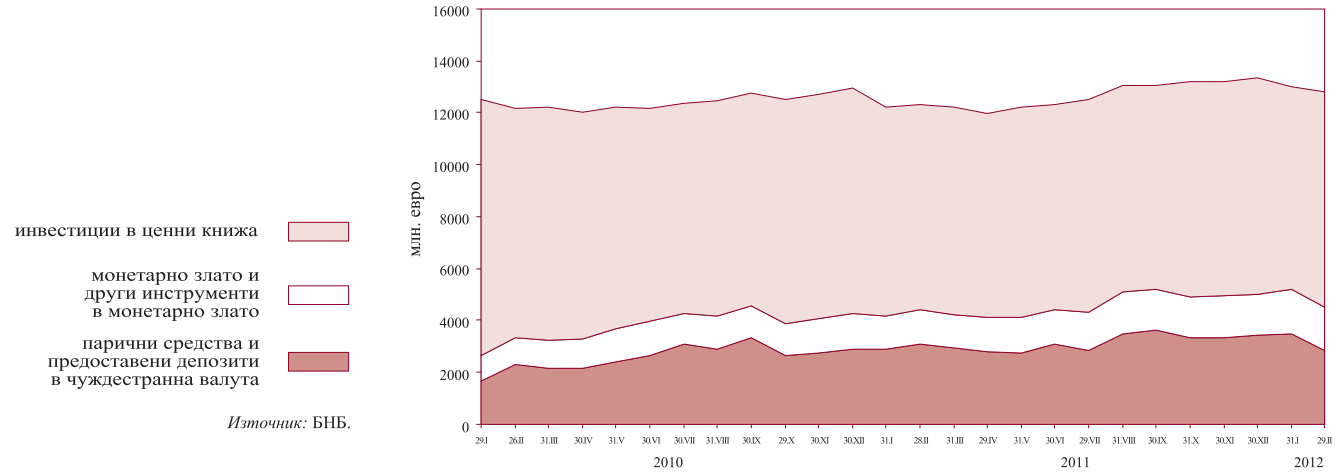

Източник: БНБ.

1.2. Чуждестранни активи и пасиви на парично-финансовите институции

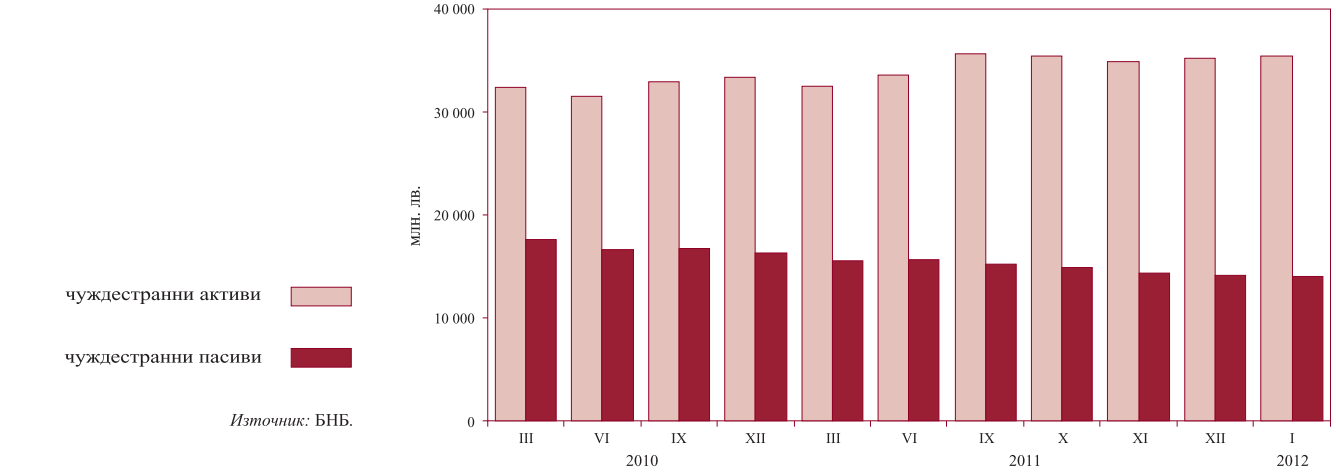

Източник: БНБ.

1.3. Вътрешен кредит на парично-финансовите институции

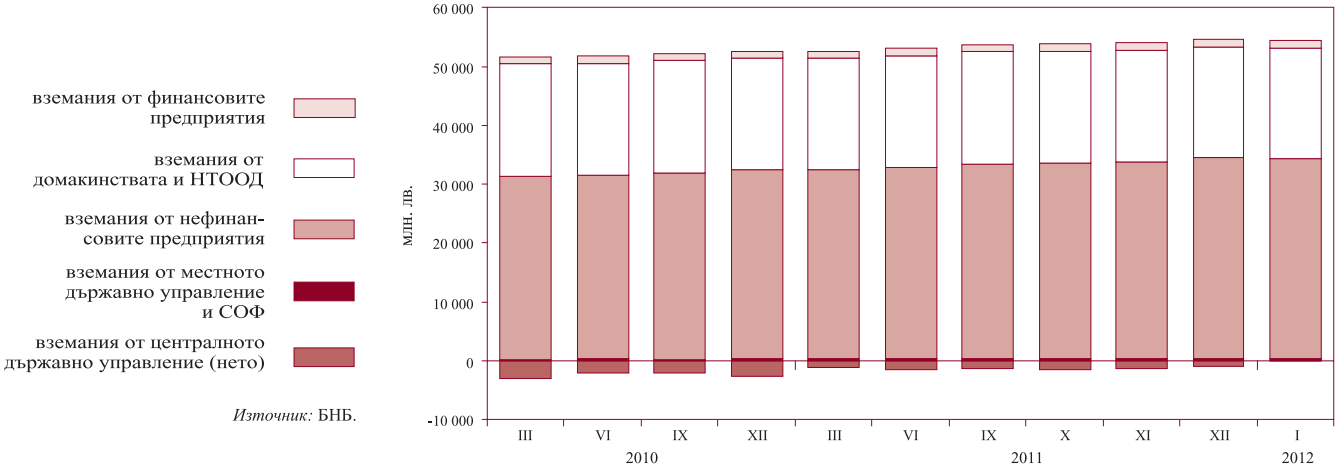

Източник: БНБ.

1.4. Динамика на компонентите на вътрешния кредит
(годишно изменение)

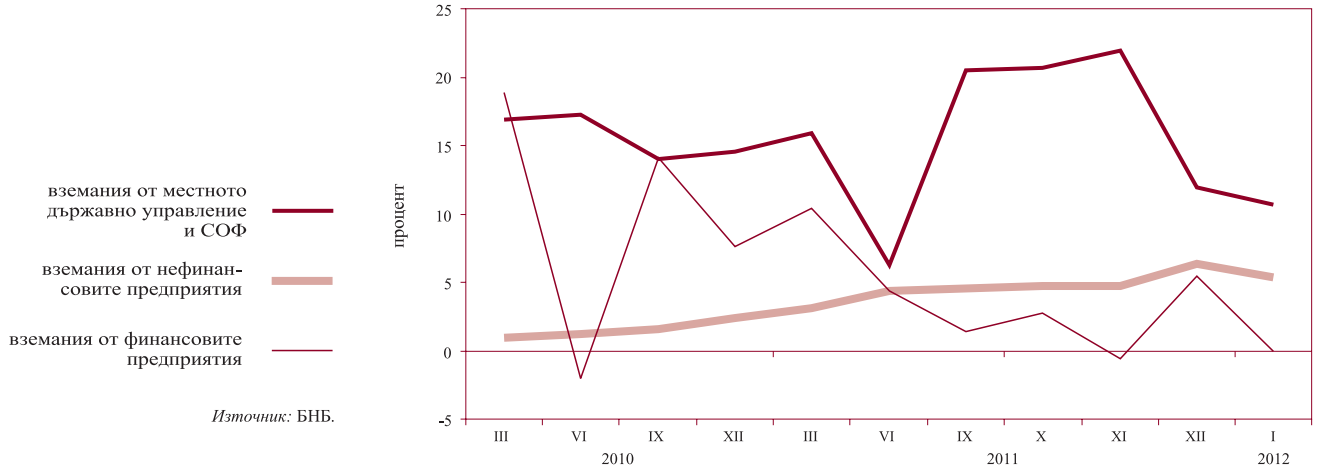

Източник: БНБ.

1.5. Динамика на вземанията на *други парично-финансови институции* от сектор *домакинства и НТООД*
(годишно изменение)

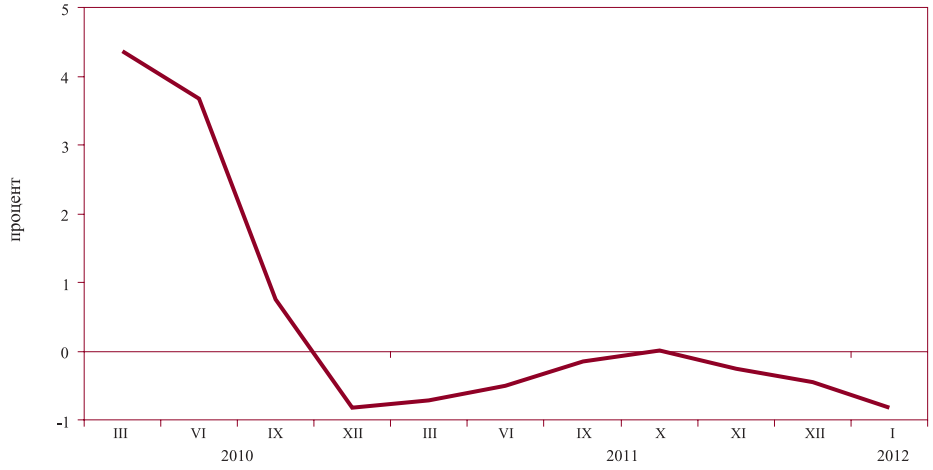

Източник: БНБ.

1.6. Депозити, включени в паричната маса, по сектори

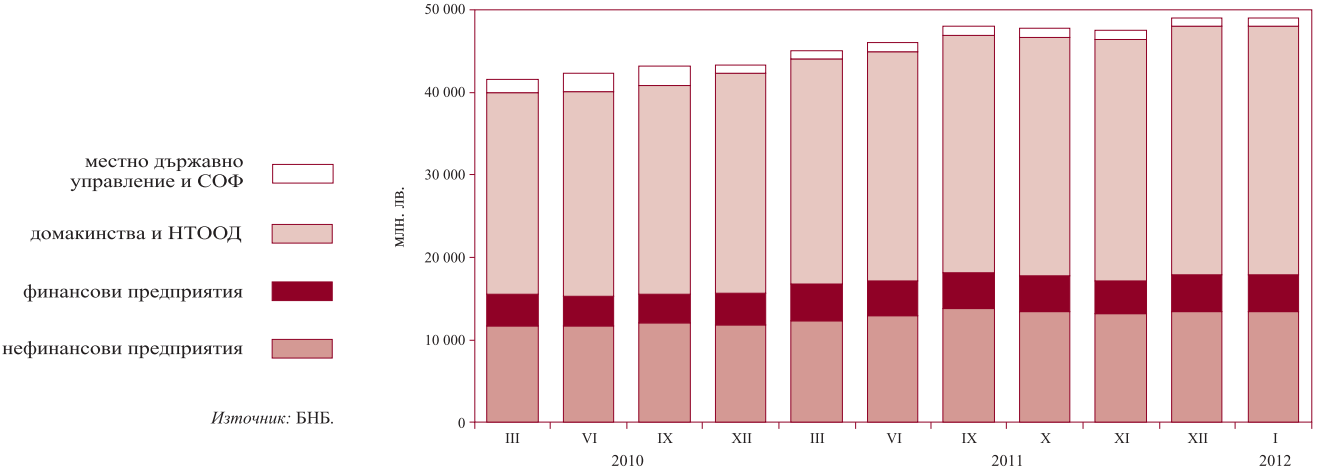

Източник: БНБ.

1.7. Динамика на депозитите, включени в паричната маса, по сектори
(годишно изменение)

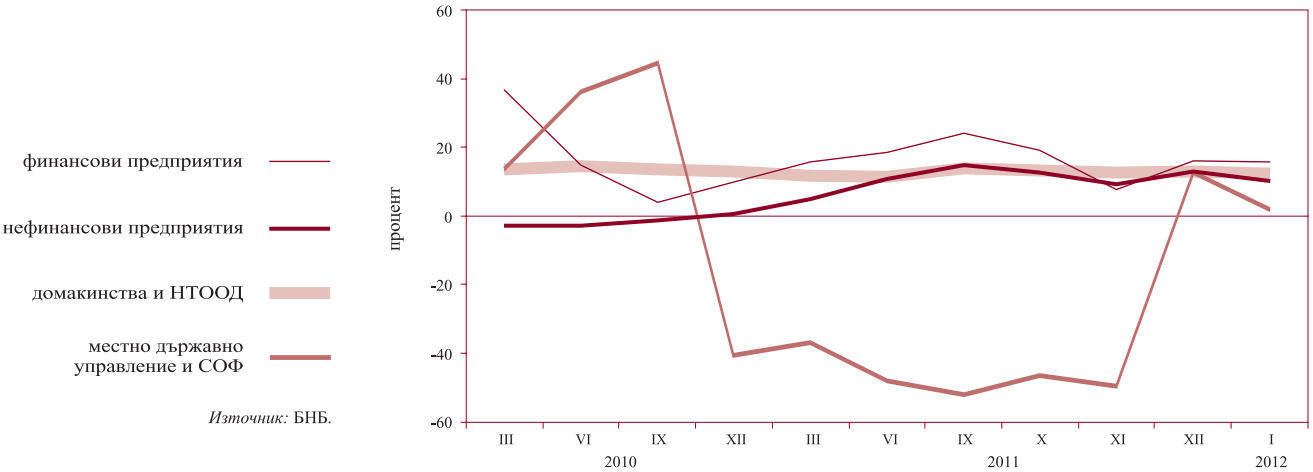

Източник: БНБ.

1.8. Депозити, включени в паричната маса, по видове и валута

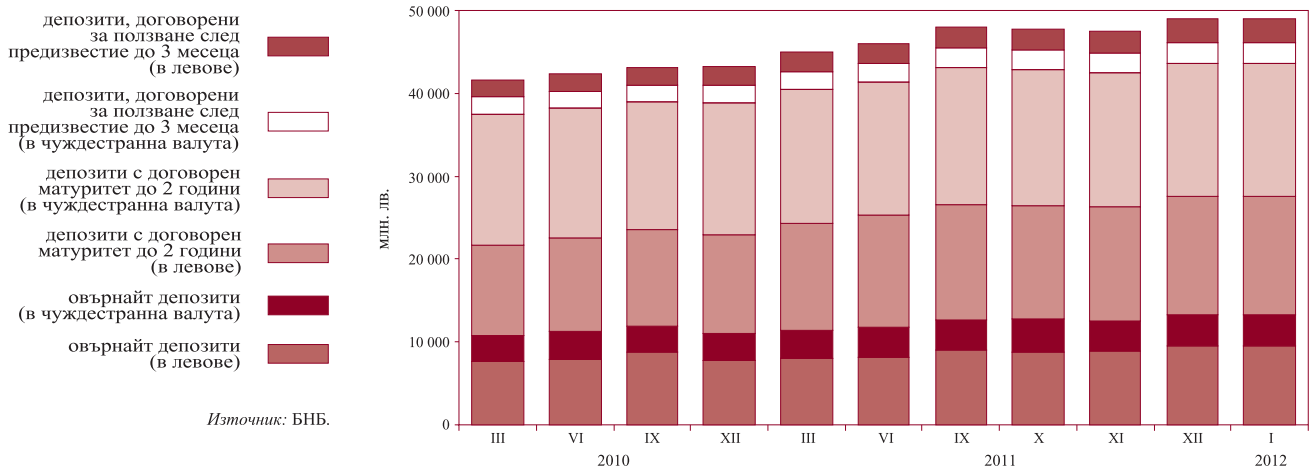

Източник: БНБ.

1.9. Динамика на депозитите, включени в паричната маса, по видове и валута
(годишно изменение)

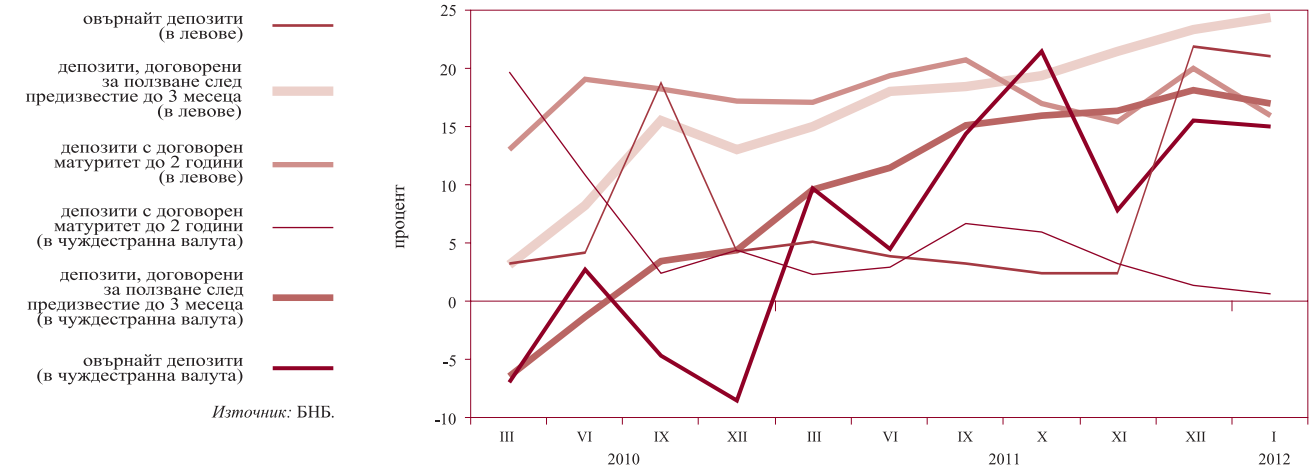

Източник: БНБ.

1.10. Парични агрегати

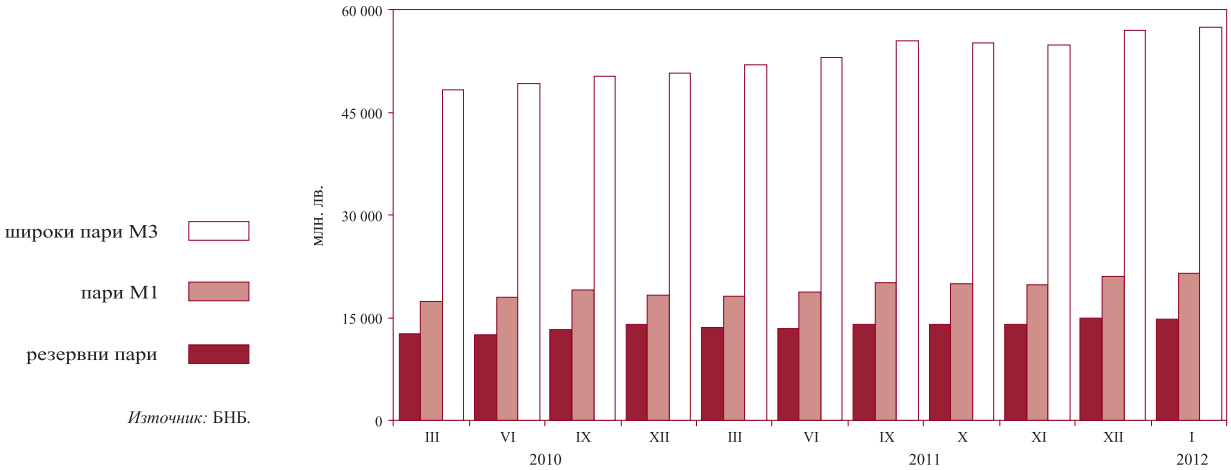

Източник: БНБ.

1.11. Динамика на паричните агрегати
(годишно изменение)

Източник: БНБ.

1.12. Широки пари

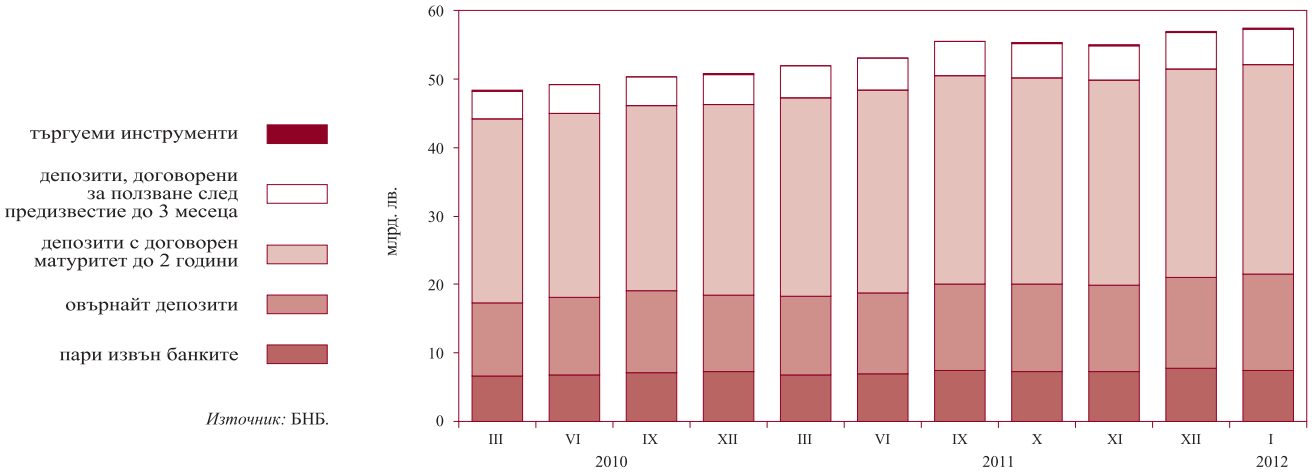

Източник: БНБ.

1.13. Междубанков паричен пазар*

покупки на ДЦК

репо сделки

депозити

* Средномесечни данни.

Източник: БНБ.

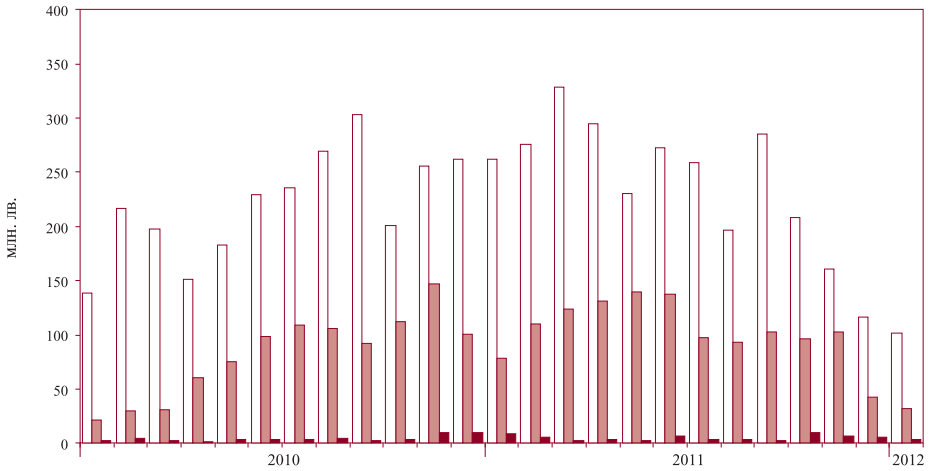

1.14. Валутен пазар*

продадена валута

купена валута

* Среднодневни данни.

Източник: БНБ.

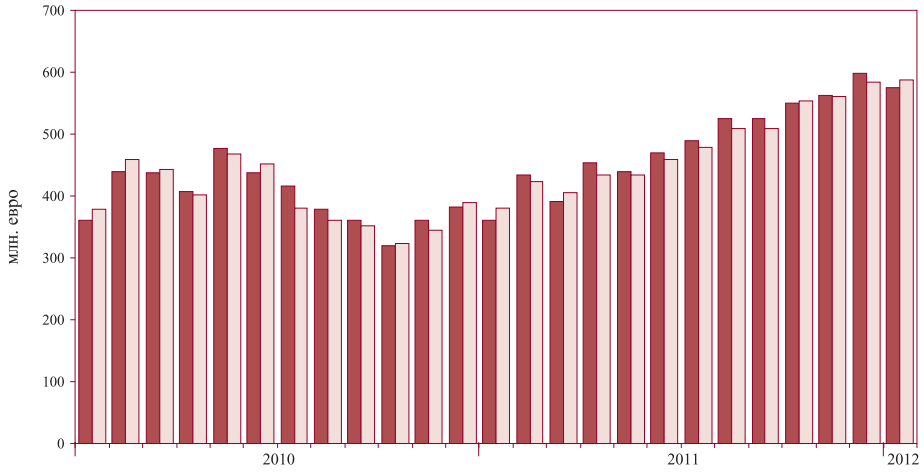

1.15. Лихвени проценти на междубанковия паричен пазар*

по репо сделки

среден за деня

по предоставени депозити

* Средномесечни данни.

Източник: БНБ.

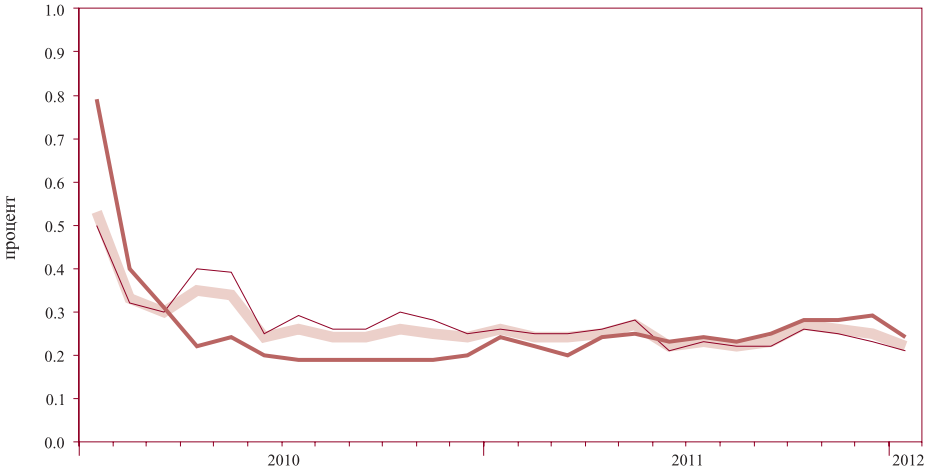

1.16. Лихвени проценти по нов бизнес по кредити за сектор *нефинансови предприятия*

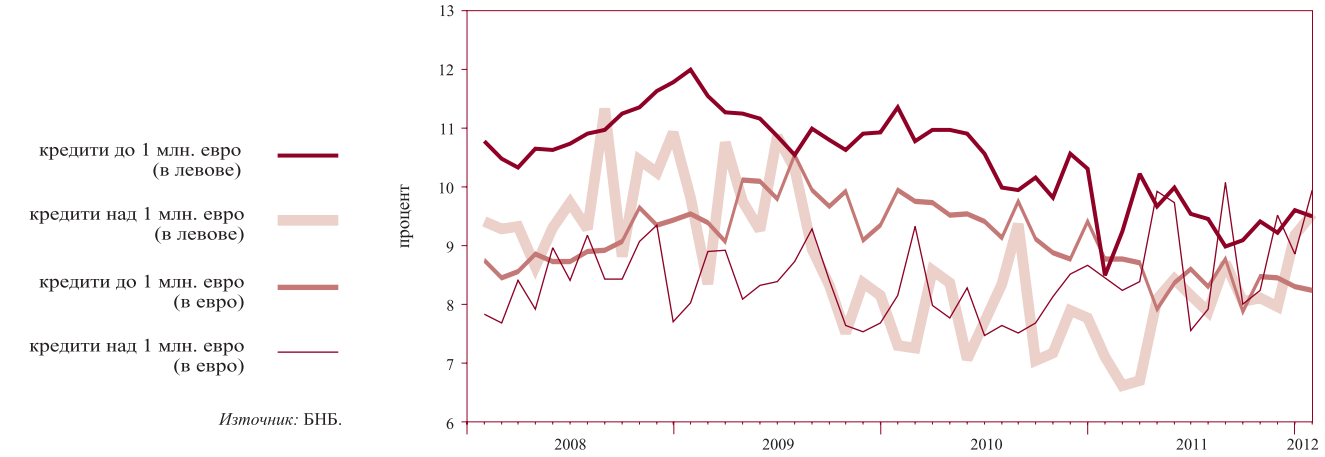

Източник: БНБ.

1.17. Лихвени проценти по нов бизнес по кредити за сектор *домакинства*

Източник: БНБ.

1.18. Лихвени проценти по нов бизнес по депозити с договорен матуритет в левове на сектор *нефинансови предприятия*

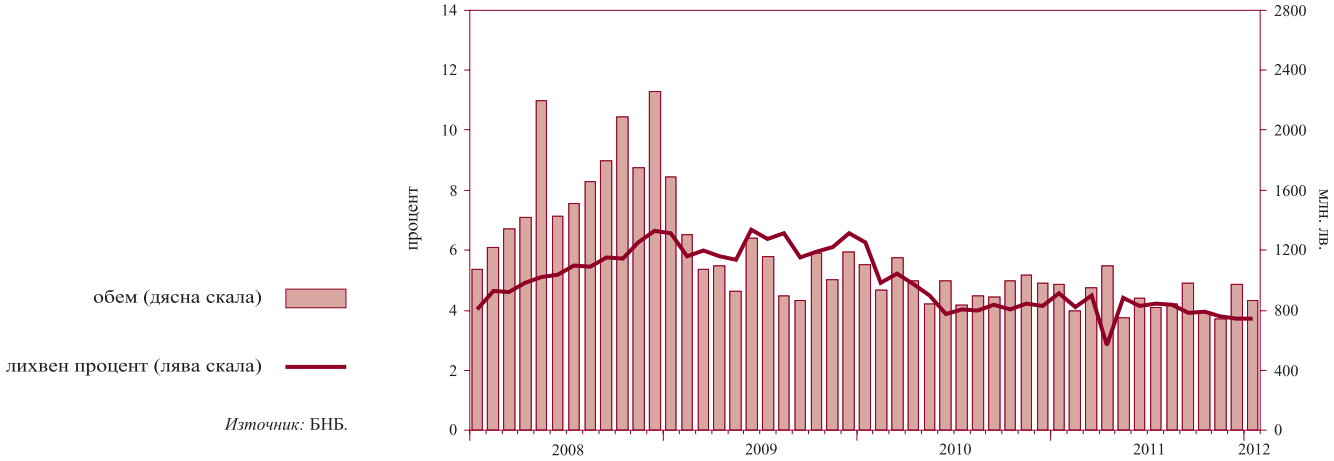

Източник: БНБ.

1.19. Лихвени проценти по нов бизнес по депозити с договорен матуритет в левове на сектор *домакинства*

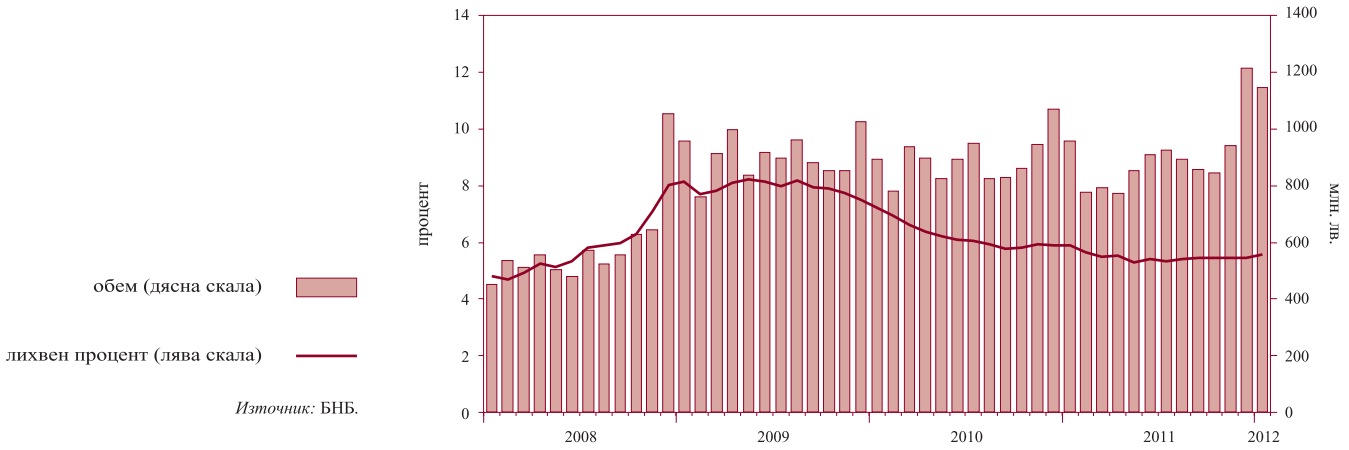

Източник: БНБ.

1.20. Лихвен диференциал между годишната доходност на ОЛП и месечния ЛИБОР за еврото

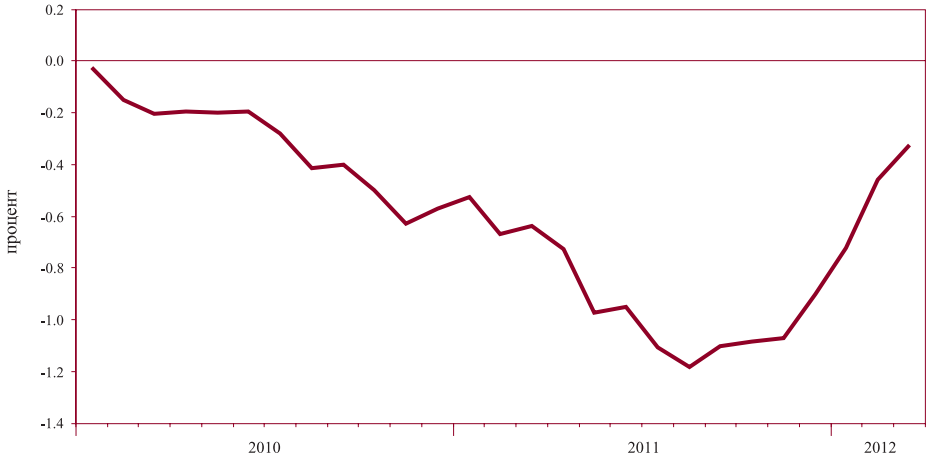

Източници: БНБ, Ройтерс.

2 Външен сектор

2.1. Платежен баланс

2.1.1. Текуща сметка*

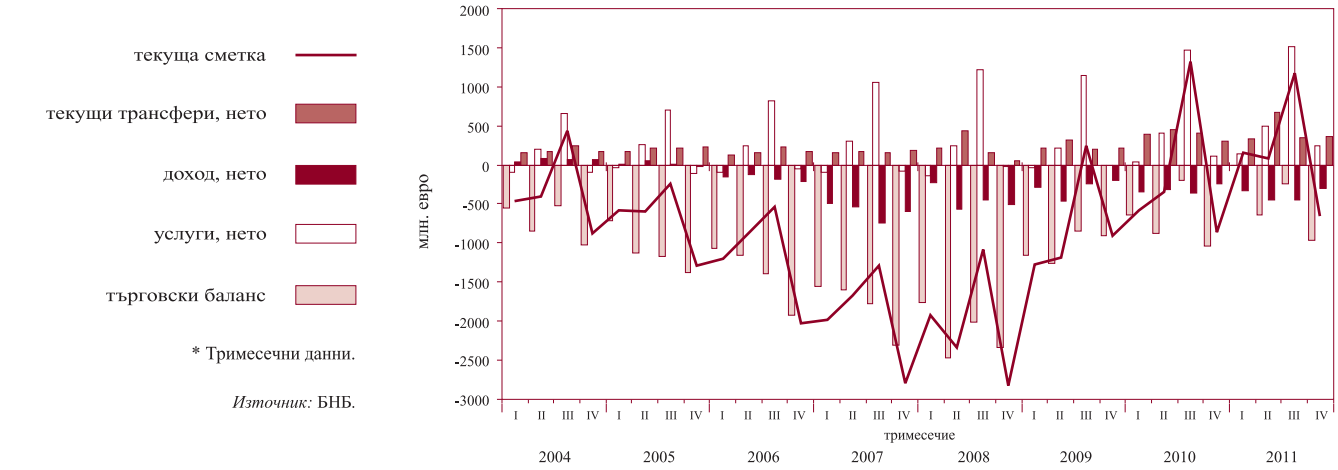

* Тримесечни данни.

Източник: БНБ.

2.1.2. Капиталова и финансова сметка*

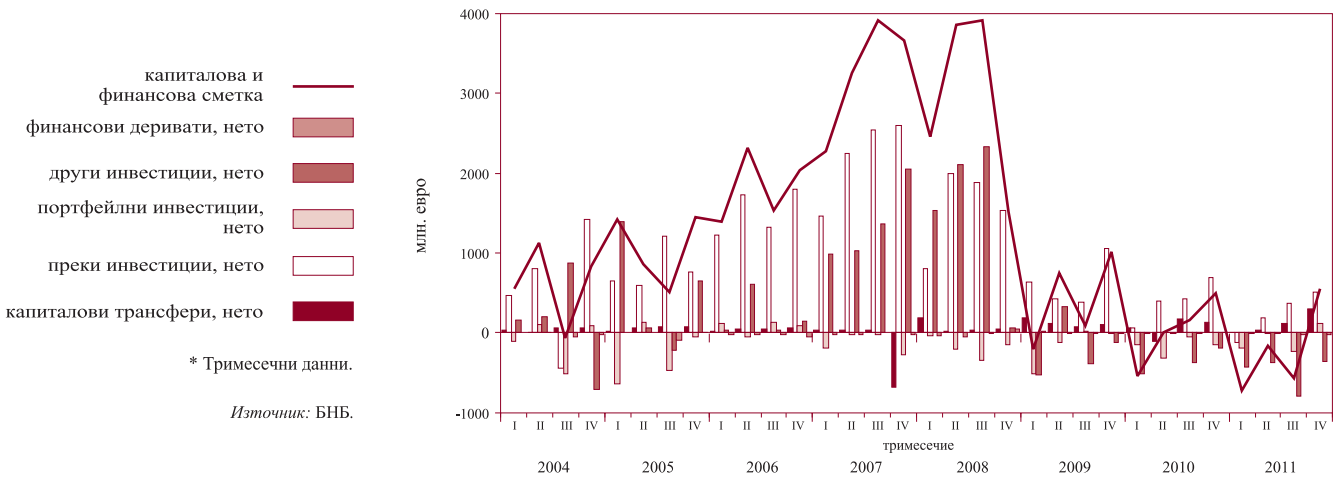

* Тримесечни данни.

Източник: БНБ.

2.2. Брутен външен дълг

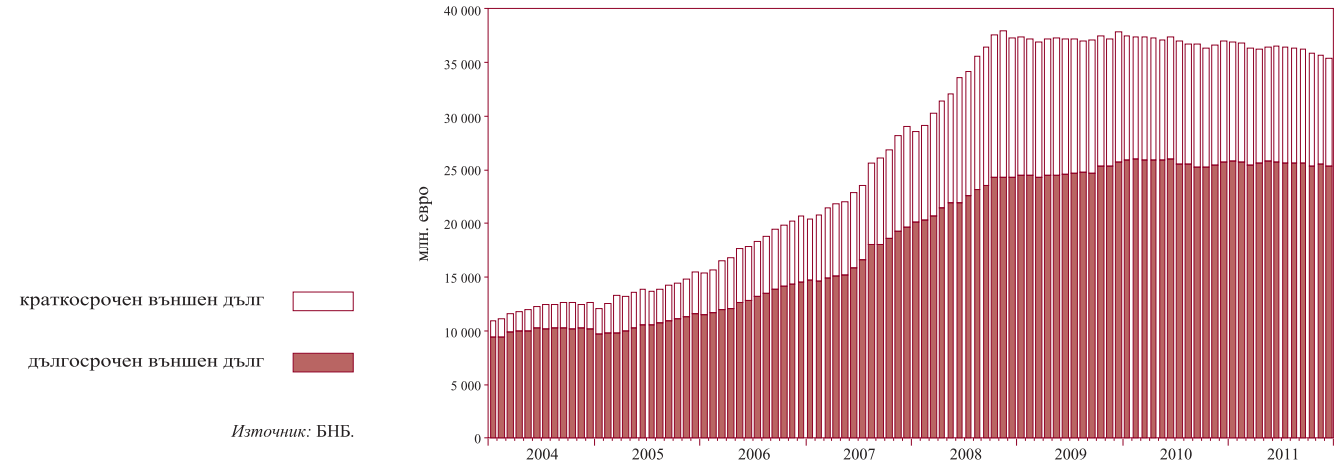

Източник: БНБ.

2.3. Дългови индикатори

2.3.1. Брутен външен дълг*

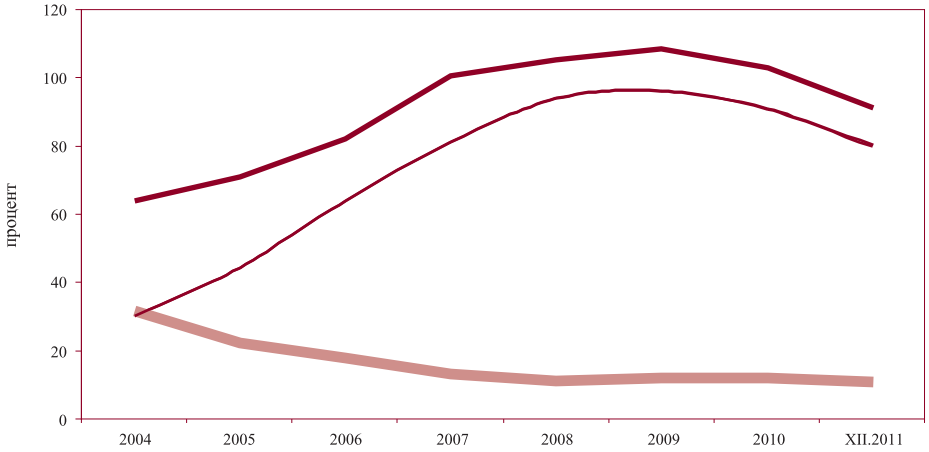

брутен външен дълг/БВП

частен негарантиран външен дълг/БВП

публичен и публичногарантиран външен дълг/БВП

* Годишни данни.

Източник: БНБ.

2.3.2. Обслужване на външния дълг*

обслужване на външния дълг/износ на СНФУ

обслужване на външния дълг/БВП

* Годишни данни.

Източник: БНБ.

2.4. Валутен курс на лева към щатския долар*

* Средномесечен валутен курс на лева към щатския долар.

Източник: БНБ.

3 Фискален сектор

3.1. Финансиране на бюджетния дефицит*

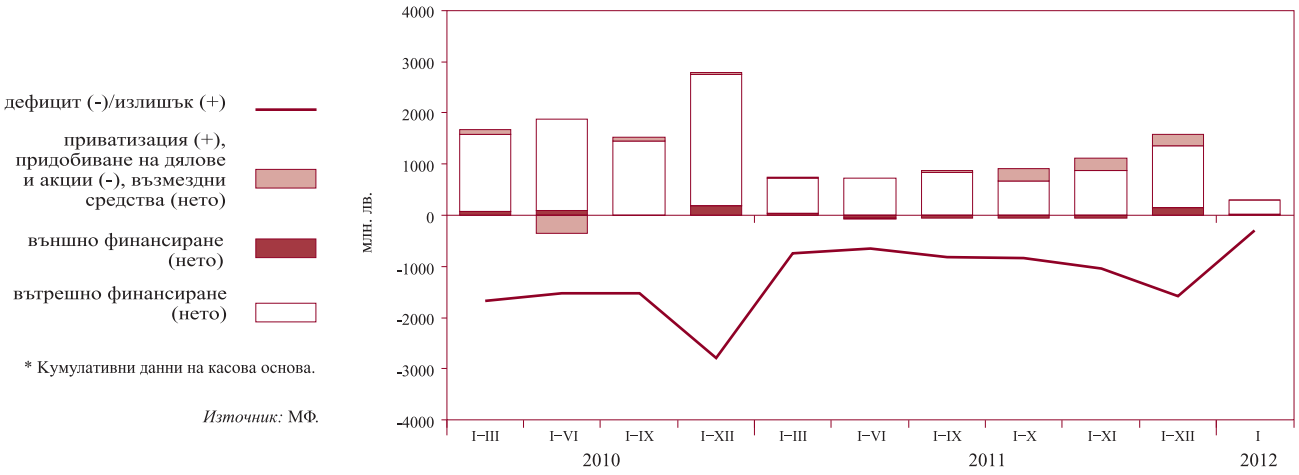

* Кумулативни данни на касова основа.

Източник: МФ.

3.2. Изпълнение на републиканския бюджет*

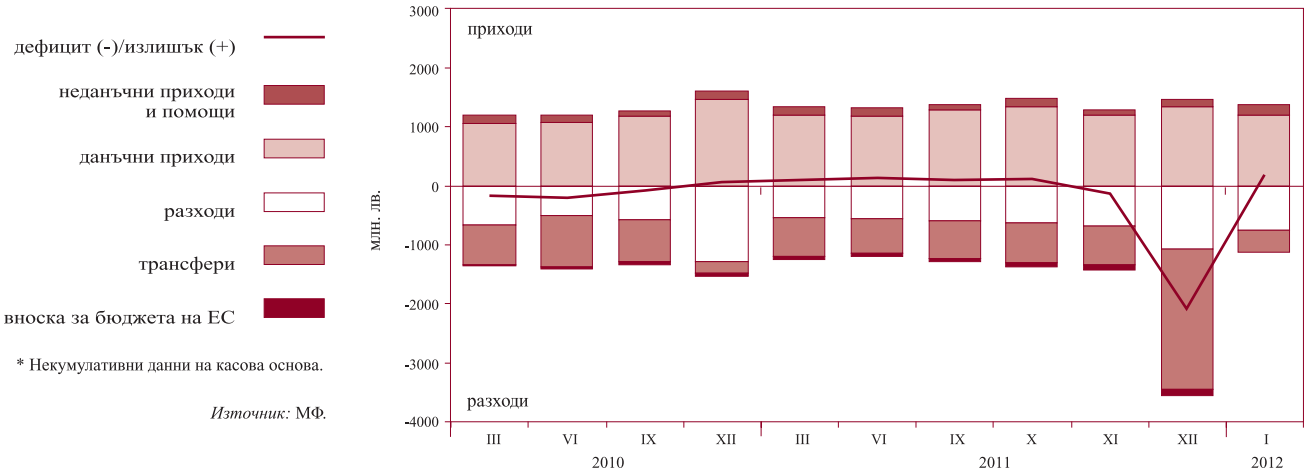

* Некумулативни данни на касова основа.

Източник: МФ.

4 Реален сектор

4.1. Безработица*

безработни (лява скала)

относителен дял към работната сила (дясна скала)

* Равнището на безработица през юни 2011 г. е преизчислено при използване на новите данни за икономически активно население от преброяването на населението през февруари 2011 г., което е с 374 653 човека по-малко в сравнение с данните за икономически активно население, отчетени при преброяването на населението през март 2001 г.

Източник: Агенция по заетостта.

4.2. Динамика на средната месечна работна заплата
(тримесечна плъзгаща се средна)

обществен сектор в реално изражение, декември 1997 г. =100 (лява скала)

обществен сектор в евро (дясна скала)

частен сектор в реално изражение, декември 1997 г. =100 (лява скала)

частен сектор в евро (дясна скала)

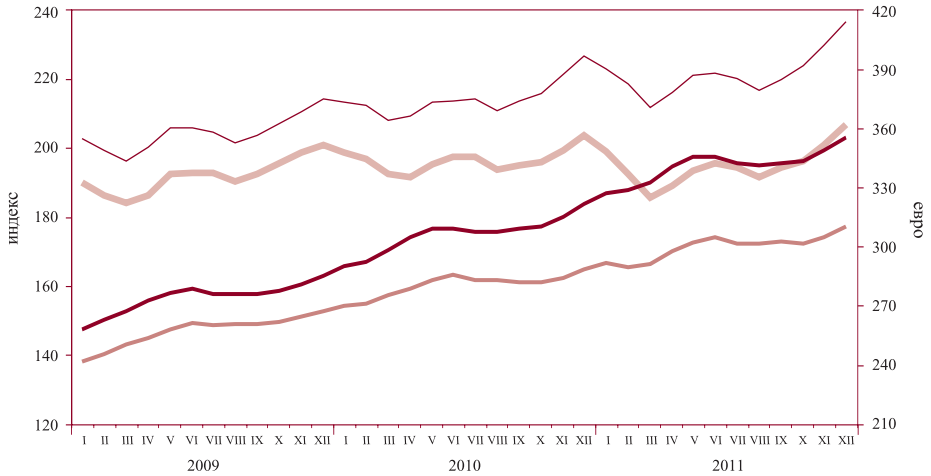

Източник: НСИ.

4.3. Изменение на потребителските цени по месеци спрямо предходния месец

хармонизиран индекс на потребителските цени

индекс на потребителските цени

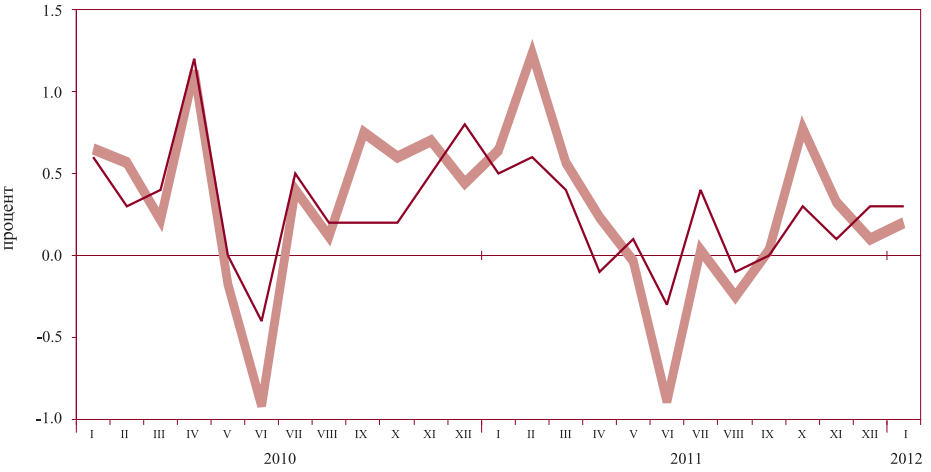

Източник: НСИ.

4.4. Изменение на потребителските цени по месеци спрямо съответния месец на предходната година

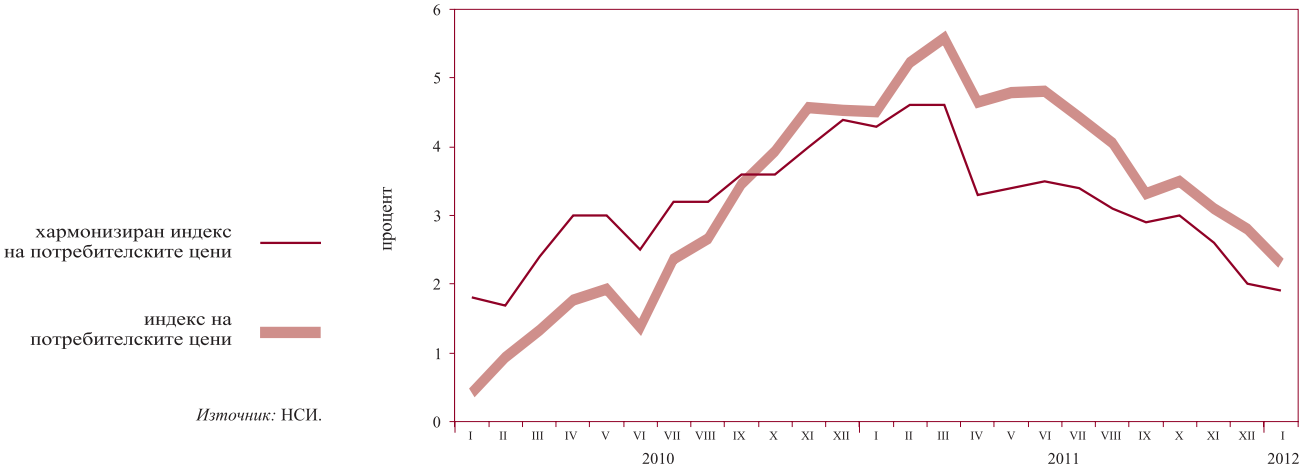

Източник: НСИ.

Таблици

1 Финансов сектор

1.1. Баланс на управление „Емисионно“ на БНБ 19
1.2. Баланс на управление „Банково“ на БНБ 19
1.3. Паричен отчет и аналитични отчетности 20
1.3.1. Кратък паричен отчет 20
1.3.2. Подробен паричен отчет 22
1.3.3. Аналитична отчетност на БНБ 27
1.3.4. Аналитична отчетност на други парично-финансови институции 31
1.3.5. Чуждестранни активи и пасиви на БНБ 36
1.3.6. Кредити на нефинансови предприятия, домакинства и НТООД 39
1.3.7. Допълнителни показатели към аналитичната отчетност на БНБ 41
1.3.8. Допълнителни показатели към аналитичната отчетност на други парично-финансови институции 43
1.4. Секторни отчетности на парично-финансовите институции 44
1.4.1. Секторна месечна отчетност на БНБ към януари 2012 г. 44
1.4.2. Секторна месечна отчетност на други парично-финансови институции към януари 2012 г. 47
1.5. Парични агрегати 50
1.5.1. Парични агрегати – салда и трансакции 50
1.5.2. Източници на паричните агрегати – салда и трансакции 51
1.6. Надзорна статистика 52
1.6.1. Баланс на банковата система към 31 декември 2011 г. 52
1.6.2. Отчет за доходите на банковата система към 31 декември 2011 г. 54
1.7. Разпределение на банките по групи 56
1.8. Капиталова адекватност на банките към 31 декември 2011 г. (съгласно Наредба № 8 на БНБ) 57
1.9. Ликвидност на банките към 31 декември 2011 г. (съгласно Наредба № 11 на БНБ) 58
1.10. Баланси и отчети за доходите на банките по групи 59
1.10.1. Баланс на банките от първа група към 31 декември 2011 г. 59
1.10.2. Отчет за доходите на банките от първа група към 31 декември 2011 г. 61
1.10.3. Баланс на банките от втора група към 31 декември 2011 г. 63
1.10.4. Отчет за доходите на банките от втора група към 31 декември 2011 г. 65
1.10.5. Баланс на банките от трета група към 31 декември 2011 г. 67
1.10.6. Отчет за доходите на банките от трета група към 31 декември 2011 г. 69
1.11. Междубанков паричен пазар 71
1.12. Валутен пазар 71
1.13. Купена и продадена налична валута (подразделения на еврото) от регионалните касови подразделения на БНБ 72
1.14. Основен лихвен процент 72
1.15. Лихвени проценти по нов бизнес по кредити, различни от овърдрафт, по период на първоначално фиксиране на лихвения процент 73
1.16. Обеми по нов бизнес по кредити, различни от овърдрафт, по период на първоначално фиксиране на лихвения процент 73
1.17. Лихвени проценти по салда по кредити 74
1.18. Обеми по салда по кредити 74

1.19. Лихвени проценти по нов бизнес по депозити с договорен матуритет 75
1.20. Обеми по нов бизнес по депозити с договорен матуритет 75
1.21. Лихвени проценти по салда по депозити 76
1.22. Обеми по салда по депозити 76
1.23. Доходност на ДЦК и ДЛП за оценка на степента на конвергенция 77
1.24. Индекси на междубанковия пазар 77
1.25. Лихвен диференциал между основния лихвен процент и месечния ЛИБОР за еврото 78
1.26. Котировки на българските глобални облигации 78

2 Външен сектор

2.1. Платежен баланс 79
2.2. Износ и внос 81
2.2.1. Износ. Начин на използване 81
2.2.2. Внос. Начин на използване 82
2.2.3. Износ по основни търговски партньори и региони 83
2.2.4. Внос по основни търговски партньори и региони 84
2.3. Брутен външен дълг 85
2.4. Получени нови кредити и депозити 86
2.5. Обслужване на брутния външен дълг 87
2.6. Дългови индикатори 92
2.7. Международна инвестиционна позиция на България 93
2.8. Рамка на международните резерви и ликвидност в чуждестранна валута 94
2.8.1. Част I. Официални резервни активи и други активи в чуждестранна валута (приблизителна пазарна стойност) 94
2.8.2. Част II. Безусловно изтичане на активи в чуждестранна валута (номинална стойност) през следващите 12 месеца 95
2.8.3. Част III. Условно изтичане на активи в чуждестранна валута (номинална стойност) през следващите 12 месеца 97
2.8.4. Част IV. Допълнителни показатели 102
2.9. Централни курсове на някои основни валути 103
2.10. Валутен курс на лева към щатския долар 103

3 Фискален сектор

3.1. Консолидиран държавен бюджет 104
3.2. Изпълнение на републиканския бюджет 104
3.3. Държавен дълг 105

4 Реален сектор

4.1. БВП по компоненти на крайното търсене 106
4.2. БВП по икономически сектори 106
4.3. Икономическа активност 107
4.3.1. Наети лица по трудово или служебно правоотношение 107
4.3.2. Безработица 107
4.4. Средна месечна работна заплата на наетите лица по трудово или служебно правоотношение 108
4.5. Изменение на потребителските цени 108

1 Финансов сектор

1.1. БАЛАНС НА УПРАВЛЕНИЕ „ЕМИСИОННО“ НА БНБ

(хил. лв.)

	28.II.2011	31.III.2011	29.IV.2011	31.V.2011	30.VI.2011	29.VII.2011	31.VIII.2011	30.IX.2011	31.X.2011	30.XI.2011	30.XII.2011	31.I.2012	29.II.2012
АКТИВИ	**24 113 986**	**23 878 367**	**23 402 336**	**23 948 339**	**24 134 224**	**24 448 495**	**25 580 085**	**25 526 263**	**25 770 096**	**25 812 983**	**26 107 879**	**25 389 513**	**25 013 634**
1. Парични средства и предоставени депозити в чуждестранна валута	6 081 175	5 766 088	5 461 171	5 405 764	5 998 693	5 586 300	6 818 059	7 098 675	6 521 264	6 485 097	6 722 318	6 826 223	5 518 292
2. Монетарно злато и други инструменти в злато	2 556 636	2 524 737	2 587 795	2 674 738	2 611 562	2 834 063	3 171 368	3 021 083	3 078 826	3 217 474	3 053 483	3 305 132	3 337 138
3. Инвестиции в ценни книжа	15 476 175	15 587 542	15 353 370	15 867 837	15 523 969	16 028 132	15 590 658	15 406 505	16 170 006	16 110 412	16 332 078	15 258 158	16 158 204
ПАСИВИ	**24 113 986**	**23 878 367**	**23 402 336**	**23 948 339**	**24 134 224**	**24 448 495**	**25 580 085**	**25 526 263**	**25 770 096**	**25 812 983**	**26 107 879**	**25 389 513**	**25 013 634**
1. Банкноти и монети в обращение	7 727 555	7 647 622	7 715 002	7 689 963	7 788 269	8 076 359	8 188 389	8 246 439	8 178 393	8 155 297	8 728 750	8 334 839	8 282 476
2. Задължения към банки	5 785 439	5 899 944	5 530 549	5 664 239	5 681 446	5 589 798	6 049 806	5 878 571	5 883 117	5 928 027	6 177 657	6 493 929	6 314 886
3. Задължения към правителството и бюджетни организации	4 447 673	4 076 091	4 069 245	4 395 875	4 534 329	4 408 746	4 492 709	4 588 080	4 864 380	4 836 912	4 359 186	3 405 407	3 247 073
4. Задължения към други депозанти	931 608	1 095 893	1 103 195	1 046 778	1 044 912	1 011 001	1 052 533	1 108 710	1 121 442	1 031 793	1 007 273	1 054 221	1 007 697
5. Депозит на управление „Банково“	5 221 711	5 158 817	4 984 345	5 151 484	5 085 268	5 362 591	5 796 648	5 704 463	5 722 764	5 860 954	5 835 013	6 101 117	6 161 502

Източник: БНБ.

1.2. БАЛАНС НА УПРАВЛЕНИЕ „БАНКОВО“ НА БНБ

(хил. лв.)

	28.II.2011	31.III.2011	29.IV.2011	31.V.2011	30.VI.2011	29.VII.2011	31.VIII.2011	30.IX.2011	31.X.2011	30.XI.2011	30.XII.2011	31.I.2012	29.II.2012
АКТИВИ	**6 914 519**	**6 824 382**	**6 618 944**	**6 812 950**	**6 739 326**	**7 036 951**	**7 461 514**	**7 415 923**	**7 405 481**	**7 571 087**	**7 579 908**	**7 838 844**	**7 874 596**
1. Злато и други благородни метали	37 245	36 732	37 640	38 682	37 571	40 679	45 096	42 542	43 362	45 068	42 711	46 524	47 154
2. Вземания от правителството на Република България	0	0	0	0	0	0	0	0	0	0	0	0	0
3. Капиталови инвестиции и квота в МВФ	1 454 817	1 429 864	1 398 939	1 425 978	1 419 319	1 435 852	1 426 693	1 477 272	1 449 124	1 477 072	1 513 194	1 502 121	1 478 762
4. Дълготрайни материални и нематериални активи	191 395	189 811	188 798	187 422	187 842	186 401	184 944	183 461	182 928	181 640	182 017	180 186	178 771
5. Други активи	9 351	9 158	9 222	9 384	9 326	11 428	8 133	8 185	7 303	6 353	6 973	8 896	8 407
6. Депозит в управление „Емисионно“	5 221 711	5 158 817	4 984 345	5 151 484	5 085 268	5 362 591	5 796 648	5 704 463	5 722 764	5 860 954	5 835 013	6 101 117	6 161 502
ПАСИВИ	**6 914 519**	**6 824 382**	**6 618 944**	**6 812 950**	**6 739 326**	**7 036 951**	**7 461 514**	**7 415 923**	**7 405 481**	**7 571 087**	**7 579 908**	**7 838 844**	**7 874 596**
1. Кредити от МВФ	0	0	0	0	0	0	0	0	0	0	0	0	0
2. Задължения към международни финансови институции	2 707 320	2 657 651	2 596 205	2 649 527	2 637 069	2 670 849	2 651 503	2 753 473	2 697 252	2 752 414	2 824 412	2 802 332	2 755 091
3. Други пасиви	14 503	16 108	12 968	13 913	14 109	24 073	23 832	24 764	20 496	34 137	31 397	16 795	13 794
Всичко задължения	**2 721 823**	**2 673 759**	**2 609 173**	**2 663 440**	**2 651 178**	**2 694 922**	**2 675 335**	**2 778 237**	**2 717 748**	**2 786 551**	**2 855 809**	**2 819 127**	**2 768 885**
4. Основен капитал	20 000	20 000	20 000	20 000	20 000	20 000	20 000	20 000	20 000	20 000	20 000	20 000	20 000
5. Резерви	3 864 747	3 803 927	3 915 845	4 037 485	3 960 047	4 172 525	4 592 941	4 426 930	4 459 621	4 536 943	4 463 082	4 742 290	4 810 839
6. Неразпределена печалба	307 949	326 696	73 926	92 025	108 101	149 504	173 238	190 756	208 112	227 593	241 017	257 427	274 872
Всичко собствен капитал	**4 192 696**	**4 150 623**	**4 009 771**	**4 149 510**	**4 088 148**	**4 342 029**	**4 786 179**	**4 637 686**	**4 687 733**	**4 784 536**	**4 724 099**	**5 019 717**	**5 105 711**

Източник: БНБ.

1.3. ПАРИЧЕН ОТЧЕТ И АНАЛИТИЧНИ ОТЧЕТНОСТИ

1.3.1. КРАТЪК ПАРИЧЕН ОТЧЕТ

(хил. лв.)

	I.2011	II.2011	III.2011	IV.2011	V.2011	VI.2011	VII.2011	VIII.2011	IX.2011	X.2011	XI.2011	XII.2011	I.2012
Валутен курс: лв. за 1 щ.д.	1.42845	1.41378	1.37667	1.31617	1.35963	1.35323	1.37155	1.35352	1.44844	1.39692	1.45762	1.51158	1.48439
лв. за 1 евро	1.95583	1.95583	1.95583	1.95583	1.95583	1.95583	1.95583	1.95583	1.95583	1.95583	1.95583	1.95583	1.95583
НЕТНИ ЧУЖДЕСТРАННИ АКТИВИ	**16 628 007**	**17 003 031**	**16 998 614**	**16 952 249**	**17 741 888**	**17 978 537**	**19 493 387**	**20 781 590**	**20 488 954**	**20 591 098**	**20 512 000**	**21 059 745**	**21 467 194**
в левове	-329 371	-229 368	-483 149	-563 696	-485 535	-844 513	-634 938	-382 161	-447 276	-103 758	-234 931	-243 110	-264 299
в чуждестранна валута	16 957 378	17 232 399	17 481 763	17 515 945	18 227 423	18 823 050	20 128 325	21 163 751	20 936 230	20 694 856	20 746 931	21 302 855	21 731 493
Чуждестранни активи	32 551 259	32 888 731	32 485 154	32 074 591	32 963 802	33 592 181	34 956 249	36 021 844	35 657 703	35 454 699	34 806 783	35 168 055	35 411 642
в левове	1 273 614	1 223 157	937 280	895 146	972 589	909 590	918 921	997 040	915 212	1 149 057	1 030 678	1 001 499	946 165
в чуждестранна валута	31 277 645	31 665 574	31 547 874	31 179 445	31 991 213	32 682 591	34 037 328	35 024 804	34 742 491	34 305 642	33 776 105	34 166 556	34 465 477
Минус: чуждестранни пасиви	15 923 252	15 885 700	15 486 540	15 122 342	15 221 914	15 613 644	15 462 862	15 240 254	15 168 749	14 863 601	14 294 783	14 108 310	13 944 448
в левове	1 602 985	1 452 525	1 420 429	1 458 842	1 458 124	1 754 103	1 553 859	1 379 201	1 362 488	1 252 815	1 265 609	1 244 609	1 210 464
в чуждестранна валута	14 320 267	14 433 175	14 066 111	13 663 500	13 763 790	13 859 541	13 909 003	13 861 053	13 806 261	13 610 786	13 029 174	12 863 701	12 733 984
НЕТНИ ВЪТРЕШНИ АКТИВИ	**49 725 736**	**49 971 428**	**50 459 712**	**50 666 599**	**50 488 289**	**50 411 255**	**50 577 255**	**50 709 164**	**51 050 997**	**50 902 187**	**51 053 602**	**52 591 981**	**52 961 633**
ВЪТРЕШЕН КРЕДИТ	50 743 361	51 126 143	51 452 022	51 717 241	51 597 224	51 552 886	51 768 341	51 970 973	52 356 481	52 382 026	52 654 503	53 780 921	54 360 900
в левове	19 124 414	18 944 842	18 892 155	18 360 457	18 140 338	18 091 936	18 082 527	17 977 231	17 762 912	17 574 498	17 531 128	18 177 330	18 217 016
в чуждестранна валута	31 618 947	32 181 301	32 559 867	33 356 784	33 456 886	33 460 950	33 685 814	33 993 742	34 593 569	34 807 528	35 123 375	35 603 591	36 143 884
ВЗЕМАНИЯ ОТ СЕКТОР ДЪРЖАВНО УПРАВЛЕНИЕ	-1 644 311	-1 155 526	-882 496	-911 781	-1 092 746	-1 282 719	-1 227 705	-1 156 633	-1 014 180	-1 176 677	-1 040 985	-520 660	385 824
в левове	-1 376 775	-1 511 794	-1 422 895	-1 880 770	-2 070 724	-2 202 746	-2 112 781	-2 179 220	-2 288 186	-2 453 509	-2 403 671	-1 726 811	-1 404 398
в чуждестранна валута	-267 536	356 268	540 399	968 989	977 978	920 027	885 076	1 022 587	1 274 006	1 276 832	1 362 686	1 206 151	1 790 222
ВЗЕМАНИЯ ОТ НЕПРАВИТЕЛСТВЕНИЯ СЕКТОР	52 387 672	52 281 669	52 334 518	52 629 022	52 689 970	52 835 605	52 996 046	53 127 606	53 370 661	53 558 703	53 695 488	54 301 581	53 975 076
в левове	20 501 189	20 456 636	20 315 050	20 241 227	20 211 062	20 294 682	20 195 308	20 156 451	20 051 098	20 028 007	19 934 799	19 904 141	19 621 414
в чуждестранна валута	31 886 483	31 825 033	32 019 468	32 387 795	32 478 908	32 540 923	32 800 738	32 971 155	33 319 563	33 530 696	33 760 689	34 397 440	34 353 662
ДЪЛГОТРАЙНИ АКТИВИ	3 081 474	3 095 331	3 113 366	3 144 175	3 164 654	3 171 832	3 179 421	3 192 801	3 201 238	3 230 481	3 245 541	3 298 444	3 320 057
ДРУГИ ПОЗИЦИИ (НЕТО)	-4 099 099	-4 250 046	-4 105 676	-4 194 817	-4 273 589	-4 313 463	-4 370 507	-4 454 610	-4 506 722	-4 710 320	-4 846 442	-4 487 384	-4 719 324
в левове	-3 347 974	-3 464 499	-3 364 409	-3 482 802	-3 533 180	-3 586 502	-3 647 687	-3 776 367	-3 822 752	-4 032 536	-4 070 590	-3 848 237	-4 013 409
в чуждестранна валута	-751 125	-785 547	-741 267	-712 015	-740 409	-726 961	-722 820	-678 243	-683 970	-677 784	-775 852	-639 147	-705 915
ШИРОКИ ПАРИ М3	**50 937 829**	**51 414 828**	**51 946 596**	**52 244 469**	**52 663 119**	**53 111 876**	**54 512 954**	**55 242 986**	**55 494 334**	**55 227 633**	**54 939 075**	**56 956 326**	**57 401 330**
ПАРИ М1	18 042 807	18 349 164	18 244 784	18 387 756	18 363 524	18 736 014	19 501 918	20 352 073	20 098 907	20 066 881	19 906 581	21 026 877	21 455 099
Пари извън ПФИ	6 943 365	6 856 612	6 823 053	6 858 430	6 864 962	6 974 086	7 234 050	7 350 076	7 378 684	7 310 915	7 316 538	7 793 381	7 527 980
Овърнайт депозити	11 099 442	11 492 552	11 421 731	11 529 326	11 498 562	11 761 928	12 267 868	13 001 997	12 720 223	12 755 966	12 590 043	13 233 496	13 927 119
в левове	7 872 339	8 066 061	7 996 643	8 151 740	8 138 387	8 191 639	8 567 152	9 126 505	8 996 021	8 839 526	8 938 757	9 524 166	9 961 363
в чуждестранна валута	3 227 103	3 426 491	3 425 088	3 377 586	3 360 175	3 570 289	3 700 716	3 875 492	3 724 202	3 916 440	3 651 286	3 709 330	3 965 756
ПАРИ М2 (М1 + КВАЗИПАРИ)	50 864 744	51 340 472	51 867 217	52 177 392	52 593 375	53 045 946	54 445 475	55 167 008	55 412 218	55 142 659	54 852 920	56 837 442	57 327 584
КВАЗИПАРИ	32 821 937	32 991 308	33 622 433	33 789 636	34 229 851	34 309 932	34 943 557	34 814 935	35 313 311	35 075 778	34 946 339	35 810 565	35 872 485
Депозити с договорен матуритет до 2 години	28 378 475	28 504 125	29 049 970	29 125 520	29 545 867	29 577 163	30 097 738	29 955 645	30 400 369	30 127 873	29 924 600	30 444 324	30 577 494
в левове	12 369 762	12 479 705	12 873 501	13 151 559	13 322 169	13 514 475	13 609 494	13 706 292	13 922 227	13 694 454	13 753 743	14 339 215	14 515 609
в чуждестранна валута	16 008 713	16 024 420	16 176 469	15 973 961	16 223 698	16 062 688	16 488 244	16 249 353	16 478 142	16 433 419	16 170 857	16 105 109	16 061 885
Депозити, договорени за ползване след предизвестие до 3 месеца	4 443 462	4 487 183	4 572 463	4 664 116	4 683 984	4 732 769	4 845 819	4 859 290	4 912 942	4 947 905	5 021 739	5 366 241	5 294 991
в левове	2 290 845	2 302 875	2 357 457	2 411 256	2 398 139	2 424 901	2 483 273	2 507 170	2 545 990	2 556 586	2 617 414	2 848 355	2 850 803
в чуждестранна валута	2 152 617	2 184 308	2 215 006	2 252 860	2 285 845	2 307 868	2 362 546	2 352 120	2 366 952	2 391 319	2 404 325	2 517 886	2 444 188

(продължава)

1.3.1. КРАТЪК ПАРИЧЕН ОТЧЕТ
(продължение)

(хил. лв.)

	I.2011	II.2011	III.2011	IV.2011	V.2011	VI.2011	VII.2011	VIII.2011	IX.2011	X.2011	XI.2011	XII.2011	I.2012
ПАРИ М3 (М2+ТЪРГУЕМИ ИНСТРУМЕНТИ)	50 937 829	51 414 828	51 946 596	52 244 469	52 663 119	53 111 876	54 512 954	55 242 986	55 494 334	55 227 633	54 939 075	56 956 326	57 401 330
Търгуеми инструменти (издадени дългови ценни книжа до 2 години + акции/дялове на ФПП + репо сделки)	73 085	74 356	79 379	67 077	69 744	65 930	67 479	75 978	82 116	84 974	86 155	118 884	73 746
в левове	69 484	66 436	71 459	59 157	61 824	62 329	63 878	68 272	71 437	74 295	75 476	111 451	70 145
в чуждестранна валута	3 601	7 920	7 920	7 920	7 920	3 601	3 601	7 706	10 679	10 679	10 679	7 433	3 601
ДЪЛГОСРОЧНИ ПАСИВИ НА ПАРИЧНО-ФИНАНСОВИТЕ ИНСТИТУЦИИ	**15 415 914**	**15 559 631**	**15 511 730**	**15 374 379**	**15 567 058**	**15 277 916**	**15 557 688**	**16 247 768**	**16 045 617**	**16 265 652**	**16 626 527**	**16 695 400**	**17 027 497**
Депозити с договорен матуритет над 2 години и депозити, договорени за ползване след предизвестие над 3 месеца	1 176 670	1 171 192	1 155 984	1 108 383	1 106 442	1 109 446	1 108 117	1 122 318	1 145 064	1 221 256	1 454 791	1 464 264	1 499 393
в левове	426 576	419 503	402 802	397 995	399 924	399 815	408 112	431 629	442 007	497 453	528 939	539 308	559 328
в чуждестранна валута	750 094	751 689	753 182	710 388	706 518	709 631	700 005	690 689	703 057	723 803	925 852	924 956	940 065
Издадени дългови ценни книжа над 2 години	112 667	112 752	96 974	112 571	112 593	112 615	80 742	93 088	109 913	109 967	109 984	110 106	117 951
в левове	1 855	2 005	2 005	2 005	2 005	2 005	3 162	8 660	11 031	11 065	11 063	11 163	11 163
в чуждестранна валута	110 812	110 747	94 969	110 566	110 588	110 610	77 580	84 428	98 882	98 902	98 921	98 943	106 788
Капитал и резерви	14 126 577	14 275 687	14 258 772	14 153 425	14 348 023	14 055 855	14 368 829	15 032 362	14 790 640	14 934 429	15 061 752	15 121 030	15 410 153

Забележка: Предварителни данни.

Източници: БНБ и други ПФИ.

1.3.2. ПОДРОБЕН ПАРИЧЕН ОТЧЕТ

(хил. лв.)

	I.2011	II.2011	III.2011	IV.2011	V.2011	VI.2011	VII.2011	VIII.2011	IX.2011	X.2011	XI.2011	XII.2011	I.2012
Валутен курс: лв. за 1 щ.д.	1.42845	1.41378	1.37667	1.31617	1.35963	1.35323	1.37155	1.35352	1.44844	1.39692	1.45762	1.51158	1.48439
лв. за 1 евро	1.95583	1.95583	1.95583	1.95583	1.95583	1.95583	1.95583	1.95583	1.95583	1.95583	1.95583	1.95583	1.95583
НЕТНИ ЧУЖДЕСТРАННИ АКТИВИ	**16 628 007**	**17 003 031**	**16 998 614**	**16 952 249**	**17 741 888**	**17 978 537**	**19 493 387**	**20 781 590**	**20 488 954**	**20 591 098**	**20 512 000**	**21 059 745**	**21 467 194**
Чуждестранни активи	32 551 259	32 888 731	32 485 154	32 074 591	32 963 802	33 592 181	34 956 249	36 021 844	35 657 703	35 454 699	34 806 783	35 168 055	35 411 642
Каса в чуждестранна валута	595 250	603 638	567 842	579 063	599 051	616 481	670 978	638 804	599 606	582 603	575 192	573 795	566 364
в т.ч. в евро	475 795	482 784	452 819	465 747	473 793	483 700	526 016	496 671	462 379	456 937	450 324	441 886	440 396
Депозити	10 138 672	10 565 666	10 140 432	10 278 884	10 332 545	11 237 718	11 854 316	13 020 167	12 983 181	12 054 008	11 569 268	11 817 465	12 899 693
в левове	900 894	854 579	694 717	651 385	724 136	695 034	703 979	776 808	694 437	927 566	802 729	748 614	698 625
в чуждестранна валута	9 237 778	9 711 087	9 445 715	9 627 499	9 608 409	10 542 684	11 150 337	12 243 359	12 288 744	11 126 442	10 766 539	11 068 851	12 201 068
в т.ч. в евро	8 013 472	8 425 343	7 426 644	8 093 175	7 472 382	8 199 631	9 324 600	10 795 787	11 283 237	9 904 209	9 659 948	9 820 939	10 782 262
Репо сделки	-	-	-	-	20 395	-	18 516	13 400	29 983	33 247	-	5 000	-
в левове	-	-	-	-	-	-	-	-	-	-	-	5 000	-
в чуждестранна валута	-	-	-	-	20 395	-	18 516	13 400	29 983	33 247	-	-	-
в т.ч. в евро	-	-	-	-	-	-	-	-	-	-	-	-	-
Кредити	808 285	845 996	857 072	812 246	832 373	845 756	851 969	877 487	826 732	835 740	824 679	842 467	825 980
в левове	28 773	25 062	24 035	24 585	25 133	24 129	25 033	24 033	24 041	25 557	31 433	26 651	23 993
в чуждестранна валута	779 512	820 934	833 037	787 661	807 240	821 627	826 936	853 454	802 691	810 183	793 246	815 816	801 987
в т.ч. в евро	582 014	627 567	631 248	598 403	600 429	616 381	618 566	650 116	607 609	609 383	575 901	529 980	527 745
Ценни книжа, различни от акции	16 936 620	16 696 514	16 781 432	16 240 946	16 882 060	16 660 034	17 130 172	16 691 857	16 520 421	17 255 287	16 962 438	17 167 179	16 145 345
в левове	343 947	343 516	218 528	219 176	223 320	190 427	189 909	196 199	196 734	195 934	196 516	221 234	223 547
в чуждестранна валута	16 592 673	16 352 998	16 562 904	16 021 770	16 658 740	16 469 607	16 940 263	16 495 658	16 323 687	17 059 353	16 765 922	16 945 945	15 921 798
в т.ч. в евро	16 446 633	16 279 147	16 437 064	15 901 650	16 596 742	16 409 722	16 879 576	16 435 788	16 259 664	16 996 524	16 699 257	16 886 712	15 863 612
Акции и други капиталови инструменти	116 533	116 761	117 402	117 500	117 853	118 204	118 434	120 106	120 284	120 602	120 494	121 581	121 631
в левове	-	-	-	-	-	-	-	-	-	-	-	-	-
в чуждестранна валута	116 533	116 761	117 402	117 500	117 853	118 204	118 434	120 106	120 284	120 602	120 494	121 581	121 631
в т.ч. в евро	73 273	84 623	85 329	85 372	85 370	85 459	85 456	87 403	87 323	87 405	87 207	87 208	87 211
Монетарно злато и притежавани СПТ*	3 889 371	3 990 762	3 932 294	3 962 577	4 078 341	4 008 511	4 248 573	4 576 274	4 479 970	4 507 664	4 676 021	4 550 275	4 790 171
Вземания по лихви	66 528	69 394	88 680	83 375	101 184	105 477	63 291	83 749	97 526	65 548	78 691	90 293	62 458
в левове	-	-	-	-	-	-	-	-	-	-	-	-	-
в чуждестранна валута	66 528	69 394	88 680	83 375	101 184	105 477	63 291	83 749	97 526	65 548	78 691	90 293	62 458
в т.ч. в евро	65 245	68 924	87 728	81 881	100 540	104 253	61 412	83 122	96 548	64 198	78 197	89 748	61 815
Минус: чуждестранни пасиви	15 923 252	15 885 700	15 486 540	15 122 342	15 221 914	15 613 644	15 462 862	15 240 254	15 168 749	14 863 601	14 294 783	14 108 310	13 944 448
Депозити	14 340 717	14 308 519	13 879 960	13 640 719	13 524 303	13 920 978	13 783 817	13 562 145	13 439 296	13 160 941	12 757 786	12 539 533	12 385 033
в левове	1 580 837	1 427 033	1 398 239	1 436 543	1 435 688	1 731 044	1 530 657	1 355 914	1 338 856	1 229 052	1 241 805	1 221 554	1 187 317
в чуждестранна валута	12 759 880	12 881 486	12 481 721	12 204 176	12 088 615	12 189 934	12 253 160	12 206 231	12 100 440	11 931 889	11 515 981	11 317 979	11 197 716
в т.ч. в евро	12 334 272	12 490 489	12 098 640	11 823 132	11 689 111	11 804 782	11 799 303	11 790 961	11 680 047	11 510 307	11 115 955	10 902 497	10 802 286
Репо сделки	120 605	117 106	146 278	65 285	254 687	255 040	229 746	233 376	230 943	232 106	39 121	35 371	36 947
в левове	-	-	-	-	-	-	-	-	-	-	-	-	-
в чуждестранна валута	120 605	117 106	146 278	65 285	254 687	255 040	229 746	233 376	230 943	232 106	39 121	35 371	36 947
в т.ч. в евро	97 526	94 265	123 899	43 890	232 857	233 448	217 951	222 142	219 645	221 210	28 626	24 790	27 002
Кредити**	-	-	-	-	-	-	-	-	-	-	-	-	-
Ценни книжа***	97 734	101 086	126 010	112 615	112 716	113 417	107 741	113 575	115 856	115 966	116 069	115 327	115 425
в левове	22 148	25 492	22 190	22 263	22 361	23 059	23 154	23 286	23 605	23 708	23 804	23 055	23 147
в чуждестранна валута	75 586	75 594	103 820	90 352	90 355	90 358	84 587	90 289	92 251	92 258	92 265	92 272	92 278
в т.ч. в евро	75 586	75 594	103 820	90 352	90 355	90 358	84 587	90 289	92 251	92 258	92 265	92 272	92 278
Задължения по лихви	1 241	431	928	1 483	668	1 188	1 841	488	908	1 266	263	432	557
в левове	-	-	-	36	75	-	48	1	27	55	-	-	-
в чуждестранна валута	1 241	431	928	1 447	593	1 188	1 793	487	881	1 211	263	432	557
в т.ч. в евро	-	-	-	-	-	-	-	-	-	-	-	-	-
Разпределени СПТ	1 362 955	1 358 558	1 333 364	1 302 240	1 329 540	1 323 021	1 339 717	1 330 670	1 381 746	1 353 322	1 381 544	1 417 647	1 406 486

(продължава)

1.3.2. ПОДРОБЕН ПАРИЧЕН ОТЧЕТ
(продължение)

(хил. лв.)

	I.2011	II.2011	III.2011	IV.2011	V.2011	VI.2011	VII.2011	VIII.2011	IX.2011	X.2011	XI.2011	XII.2011	I.2012
НЕТНИ ВЪТРЕШНИ АКТИВИ	**49 725 736**	**49 971 428**	**50 459 712**	**50 666 599**	**50 488 289**	**50 411 255**	**50 577 255**	**50 709 164**	**51 050 997**	**50 902 187**	**51 053 602**	**52 591 981**	**52 961 633**
ВЪТРЕШЕН КРЕДИТ	50 743 361	51 126 143	51 452 022	51 717 241	51 597 224	51 552 886	51 768 341	51 970 973	52 356 481	52 382 026	52 654 503	53 780 921	54 360 900
ВЗЕМАНИЯ ОТ СЕКТОР ДЪРЖАВНО УПРАВЛЕНИЕ	-1 644 311	-1 155 526	-882 496	-911 781	-1 092 746	-1 282 719	-1 227 705	-1 156 633	-1 014 180	-1 176 677	-1 040 985	-520 660	385 824
Централно държавно управление (нето)	-1 942 291	-1 457 949	-1 187 647	-1 206 389	-1 382 426	-1 580 356	-1 525 003	-1 454 472	-1 336 390	-1 499 619	-1 373 084	-849 956	56 015
Вземания	3 591 569	3 707 163	3 748 866	3 677 772	3 705 808	3 708 078	3 458 520	3 608 571	3 788 426	3 861 691	3 975 253	4 261 750	4 233 621
ДЦК	3 314 188	3 429 770	3 470 390	3 399 107	3 426 485	3 425 939	3 456 992	3 605 849	3 785 681	3 859 402	3 975 189	3 926 724	3 898 592
в левове	1 468 439	1 480 761	1 517 129	1 562 448	1 557 432	1 611 500	1 630 723	1 681 387	1 625 781	1 665 213	1 709 812	1 691 109	1 608 758
в чуждестранна валута	1 845 749	1 949 009	1 953 261	1 836 659	1 869 053	1 814 439	1 826 269	1 924 462	2 159 900	2 194 189	2 265 377	2 235 615	2 289 834
в т.ч. в евро	1 295 379	1 403 997	1 424 431	1 331 113	1 360 104	1 323 314	1 323 346	1 403 513	1 537 271	1 593 114	1 639 754	1 599 148	1 613 639
Репо сделки	-	-	-	-	-	-	-	-	-	-	-	-	-
в левове	-	-	-	-	-	-	-	-	-	-	-	-	-
в чуждестранна валута	-	-	-	-	-	-	-	-	-	-	-	-	-
в т.ч. в евро	-	-	-	-	-	-	-	-	-	-	-	-	-
Кредити	277 381	277 393	278 476	278 665	279 323	282 139	1 528	2 722	2 745	2 289	64	335 026	335 029
в левове	276 775	276 777	276 777	276 676	276 669	276 600	29	25	32	28	28	335 025	335 027
в чуждестранна валута	606	616	1 699	1 989	2 654	5 539	1 499	2 697	2 713	2 261	36	1	2
в т.ч. в евро	606	616	1 699	1 989	2 654	5 539	1 499	2 697	2 713	2 261	36	1	2
Минус: задължения	5 533 860	5 165 112	4 936 513	4 884 161	5 088 234	5 288 434	4 983 523	5 063 043	5 124 816	5 361 310	5 348 337	5 111 706	4 177 606
Депозити	5 533 860	5 165 112	4 936 513	4 884 161	5 088 234	5 288 434	4 983 523	5 063 043	5 124 816	5 361 310	5 348 337	5 111 706	4 177 606
в левове	3 317 874	3 464 715	3 415 357	3 908 820	4 091 592	4 284 693	3 936 667	4 053 665	4 111 591	4 320 025	4 314 664	3 949 591	3 545 888
в чуждестранна валута	2 215 986	1 700 397	1 521 156	975 341	996 642	1 003 741	1 046 856	1 009 378	1 013 225	1 041 285	1 033 673	1 162 115	631 718
в т.ч. в евро	2 182 121	1 666 944	1 487 029	942 939	962 330	971 128	1 020 150	983 003	985 549	1 011 697	1 001 763	1 131 270	607 081
Репо сделки	-	-	-	-	-	-	-	-	-	-	-	-	-
в левове	-	-	-	-	-	-	-	-	-	-	-	-	-
в чуждестранна валута	-	-	-	-	-	-	-	-	-	-	-	-	-
в т.ч. в евро	-	-	-	-	-	-	-	-	-	-	-	-	-
Местно държавно управление и СОФ	297 980	302 423	305 151	294 608	289 680	297 637	297 298	297 839	322 210	322 942	332 099	329 296	329 809
Ценни книжа, различни от акции	65 064	68 291	68 291	68 293	65 296	65 296	65 297	65 297	69 210	66 938	66 938	66 931	66 930
в левове	3 622	3 622	3 622	3 624	2 900	2 900	2 901	2 901	2 902	2 902	2 902	2 895	2 894
в чуждестранна валута	61 442	64 669	64 669	64 669	62 396	62 396	62 396	62 396	66 308	64 036	64 036	64 036	64 036
в т.ч. в евро	61 442	64 669	64 669	64 669	62 396	62 396	62 396	62 396	66 308	64 036	64 036	64 036	64 036
Репо сделки	-	-	-	-	-	-	-	-	-	-	-	-	-
в левове	-	-	-	-	-	-	-	-	-	-	-	-	-
в чуждестранна валута	-	-	-	-	-	-	-	-	-	-	-	-	-
в т.ч. в евро	-	-	-	-	-	-	-	-	-	-	-	-	-
Кредити	232 916	234 132	236 860	226 315	224 384	232 341	232 001	232 542	253 000	256 004	265 161	262 365	262 879
в левове	192 263	191 761	194 934	185 302	183 867	190 947	190 233	190 132	194 690	198 373	198 251	193 751	194 811
в чуждестранна валута	40 653	42 371	41 926	41 013	40 517	41 394	41 768	42 410	58 310	57 631	66 910	68 614	68 068
в т.ч. в евро	40 653	42 371	41 926	41 013	40 517	41 394	41 768	42 410	58 310	57 631	66 910	68 614	68 068
ВЗЕМАНИЯ ОТ НЕПРАВИТЕЛСТВЕНИЯ СЕКТОР	52 387 672	52 281 669	52 334 518	52 629 022	52 689 970	52 835 605	52 996 046	53 127 606	53 370 661	53 558 703	53 695 488	54 301 581	53 975 076
Нефинансови предприятия	32 182 079	32 083 334	32 118 667	32 370 867	32 410 231	32 608 950	32 820 997	32 927 065	33 162 429	33 334 554	33 478 293	34 127 531	33 926 101
Репо сделки	28 205	24 232	25 278	24 383	24 435	28 464	28 365	28 332	28 840	22 914	21 919	33 421	31 875
в левове	15 727	11 762	12 875	12 035	12 036	12 104	11 180	20 551	20 960	15 096	14 035	25 479	23 956
в чуждестранна валута	12 478	12 470	12 403	12 348	12 399	16 360	17 185	7 781	7 880	7 818	7 884	7 942	7 919
в т.ч. в евро	11 050	11 056	11 026	11 032	11 039	15 007	15 813	6 427	6 432	6 421	6 426	6 430	6 435
Кредити	31 775 675	31 626 966	31 660 410	31 883 753	31 936 520	32 104 686	32 320 929	32 413 866	32 647 148	32 780 657	32 925 838	33 469 753	33 272 955
в левове	7 620 266	7 611 754	7 528 288	7 444 706	7 485 272	7 645 115	7 639 168	7 624 443	7 587 461	7 604 087	7 597 495	7 648 688	7 510 566
в чуждестранна валута	24 155 409	24 015 212	24 132 122	24 439 047	24 451 248	24 459 571	24 681 761	24 789 423	25 059 687	25 176 570	25 328 343	25 821 065	25 762 389
в т.ч. в евро	23 343 663	23 225 836	23 352 364	23 754 555	23 711 533	23 709 848	23 903 771	23 983 200	24 157 205	24 337 396	24 441 510	24 883 979	24 808 806

(продължава)

1.3.2. ПОДРОБЕН ПАРИЧЕН ОТЧЕТ

(продължение)

(хил. лв.)

	I.2011	II.2011	III.2011	IV.2011	V.2011	VI.2011	VII.2011	VIII.2011	IX.2011	X.2011	XI.2011	XII.2011	I.2012
Ценни книжа, различни от акции	226 278	259 821	260 114	287 983	258 493	286 891	287 514	299 394	299 438	335 861	337 244	414 810	412 006
в левове	13 871	13 826	12 626	42 653	12 616	17 274	17 083	17 063	16 723	17 328	18 460	13 390	13 344
в чуждестранна валута	212 407	245 995	247 488	245 330	245 877	269 617	270 431	282 331	282 715	318 533	318 784	401 420	398 662
в т.ч. в евро	208 836	242 461	244 046	242 040	242 478	266 234	267 002	278 947	279 094	315 041	315 140	397 641	394 951
Акции и други капиталови инструменти	151 921	172 315	172 865	174 748	190 783	188 909	184 189	185 473	187 003	195 122	193 292	209 547	209 265
в левове	151 921	172 315	172 865	174 748	190 783	188 909	184 189	185 473	187 003	195 122	193 292	209 547	209 265
в чуждестранна валута	-	-	-	-	-	-	-	-	-	-	-	-	-
в т.ч. в евро	-	-	-	-	-	-	-	-	-	-	-	-	-
Финансови предприятия	1 280 967	1 279 073	1 288 194	1 331 509	1 332 475	1 246 576	1 197 107	1 205 662	1 223 096	1 237 467	1 235 248	1 271 890	1 281 000
Репо сделки	22 691	26 026	42 866	38 548	46 750	42 638	42 604	43 217	41 440	41 456	42 078	38 530	38 804
в левове	22 691	26 026	37 566	36 201	43 844	42 638	42 604	43 217	41 440	41 456	41 101	38 530	38 804
в чуждестранна валута	-	-	5 300	2 347	2 906	-	-	-	-	-	977	-	-
в т.ч. в евро	-	-	5 300	2 347	2 906	-	-	-	-	-	977	-	-
Кредити	947 609	940 168	942 754	937 270	931 153	849 599	809 219	812 632	836 179	843 305	843 202	872 449	886 820
в левове	320 317	317 855	317 156	307 835	290 533	272 995	255 365	267 032	261 210	262 188	254 230	276 290	268 960
в чуждестранна валута	627 292	622 313	625 598	629 435	640 620	576 604	553 854	545 600	574 969	581 117	588 972	596 159	617 860
в т.ч. в евро	627 088	620 073	625 092	629 155	640 515	566 733	543 489	535 610	563 666	570 147	578 237	582 959	604 069
Ценни книжа, различни от акции	89 751	89 200	84 365	84 686	83 630	82 304	73 640	78 200	73 899	82 207	79 680	79 177	77 411
в левове	3 461	3 264	-	-	-	159	159	-	-	5 001	3 797	3 786	3 786
в чуждестранна валута	86 290	85 936	84 365	84 686	83 630	82 145	73 481	78 200	73 899	77 206	75 883	75 391	73 625
в т.ч. в евро	86 290	85 936	84 365	84 686	83 630	82 145	73 481	78 200	73 899	77 206	75 883	75 391	73 625
Акции и други капиталови инструменти	220 916	223 679	218 209	271 005	270 942	272 035	271 644	271 613	271 578	270 499	270 288	281 734	277 965
в левове	219 280	221 993	216 575	269 406	269 328	270 443	270 033	270 074	270 010	268 962	268 395	279 719	275 985
в чуждестранна валута	1 636	1 686	1 634	1 599	1 614	1 592	1 611	1 539	1 568	1 537	1 893	2 015	1 980
в т.ч. в евро	586	619	591	594	596	598	601	603	605	607	610	644	614
Домакинства и НТООД	18 924 626	18 919 262	18 927 657	18 926 646	18 947 264	18 980 079	18 977 942	18 994 879	18 985 136	18 986 682	18 981 947	18 902 160	18 767 975
Репо сделки	4 077	5 137	5 309	16 840	15 840	15 251	15 277	15 263	15 088	15 049	2 836	2 689	2 790
в левове	3 491	4 551	4 723	16 254	15 254	14 665	14 691	14 677	14 502	14 463	2 250	2 103	2 204
в чуждестранна валута	586	586	586	586	586	586	586	586	586	586	586	586	586
в т.ч. в евро	586	586	586	586	586	586	586	586	586	586	586	586	586
Кредити	18 920 549	18 914 125	18 922 348	18 909 806	18 931 424	18 964 828	18 962 665	18 979 616	18 970 048	18 971 633	18 979 111	18 899 471	18 765 185
в левове	12 130 164	12 073 290	12 012 376	11 937 389	11 891 396	11 830 380	11 760 836	11 713 921	11 651 789	11 604 304	11 541 744	11 406 609	11 274 544
в чуждестранна валута	6 790 385	6 840 835	6 909 972	6 972 417	7 040 028	7 134 448	7 201 829	7 265 695	7 318 259	7 367 329	7 437 367	7 492 862	7 490 641
в т.ч. в евро	6 610 991	6 662 193	6 733 765	6 796 620	6 856 835	6 948 144	7 006 746	7 076 376	7 135 582	7 184 764	7 256 741	7 310 402	7 308 113
ДЪЛГОТРАЙНИ АКТИВИ	3 081 474	3 095 331	3 113 366	3 144 175	3 164 654	3 171 832	3 179 421	3 192 801	3 201 238	3 230 481	3 245 541	3 298 444	3 320 057
ДРУГИ ПОЗИЦИИ (нето)	-4 099 099	-4 250 046	-4 105 676	-4 194 817	-4 273 589	-4 313 463	-4 370 507	-4 454 610	-4 506 722	-4 710 320	-4 846 442	-4 487 384	-4 719 324
Отношения между ПФИ (нето)	62 856	16 278	-12 314	34 590	13 601	50 812	47 910	74 359	25 033	55 827	32 165	54 857	50 699
в левове	60 567	71 755	63 831	49 864	51 576	51 444	63 160	64 654	30 879	27 081	40 849	67 763	57 529
в чуждестранна валута	2 289	-55 477	-76 145	-15 274	-37 975	-632	-15 250	9 705	-5 846	28 746	-8 684	-12 906	-6 830
в т.ч. в евро	2 594	-55 494	-75 714	-14 966	-37 660	-152	-14 787	10 100	-5 787	58 650	16 723	-11 546	-6 682
Други активи и пасиви (нето)	-4 161 955	-4 266 324	-4 093 362	-4 229 407	-4 287 190	-4 364 275	-4 418 417	-4 528 969	-4 531 755	-4 766 147	-4 878 607	-4 542 241	-4 770 023
в левове	-3 408 541	-3 536 254	-3 428 240	-3 532 666	-3 584 756	-3 637 946	-3 710 847	-3 841 021	-3 853 631	-4 059 617	-4 111 439	-3 916 000	-4 070 938
в чуждестранна валута	-753 414	-730 070	-665 122	-696 741	-702 434	-726 329	-707 570	-687 948	-678 124	-706 530	-767 168	-626 241	-699 085
в т.ч. в евро	-729 378	-691 348	-642 739	-669 069	-657 506	-708 871	-680 477	-687 298	-688 665	-715 954	-769 326	-656 390	-715 123
ШИРОКИ ПАРИ М3	**50 937 829**	**51 414 828**	**51 946 596**	**52 244 469**	**52 663 119**	**53 111 876**	**54 512 954**	**55 242 986**	**55 494 334**	**55 227 633**	**54 939 075**	**56 956 326**	**57 401 330**
ПАРИ М1	18 042 807	18 349 164	18 244 784	18 387 756	18 363 524	18 736 014	19 501 918	20 352 073	20 098 907	20 066 881	19 906 581	21 026 877	21 455 099
Пари извън ПФИ	6 943 365	6 856 612	6 823 053	6 858 430	6 864 962	6 974 086	7 234 050	7 350 076	7 378 684	7 310 915	7 316 538	7 793 381	7 527 980
Овърнайт депозити	11 099 442	11 492 552	11 421 731	11 529 326	11 498 562	11 761 928	12 267 868	13 001 997	12 720 223	12 755 966	12 590 043	13 233 496	13 927 119
в левове	7 872 339	8 066 061	7 996 643	8 151 740	8 138 387	8 191 639	8 567 152	9 126 505	8 996 021	8 839 526	8 938 757	9 524 166	9 961 363

(продължава)

1.3.2. ПОДРОБЕН ПАРИЧЕН ОТЧЕТ
(продължение)

(хил. лв.)

	I.2011	II.2011	III.2011	IV.2011	V.2011	VI.2011	VII.2011	VIII.2011	IX.2011	X.2011	XI.2011	XII.2011	I.2012
Местно държавно управление и СОФ	746 978	899 003	831 693	909 872	870 975	837 353	882 836	858 315	829 662	872 957	836 673	802 509	864 578
Нефинансови предприятия	4 020 125	3 969 161	4 014 548	4 017 803	4 134 175	4 207 652	4 361 121	4 874 854	4 869 258	4 671 806	4 732 377	4 949 276	4 990 899
Финансови предприятия	494 715	567 466	483 165	497 237	463 862	450 773	530 272	611 491	496 547	487 270	490 798	728 912	976 807
Домакинства и НТООД	2 610 521	2 630 431	2 667 237	2 726 828	2 669 375	2 695 861	2 792 923	2 781 845	2 800 554	2 807 493	2 878 909	3 043 469	3 129 079
в чуждестранна валута	3 227 103	3 426 491	3 425 088	3 377 586	3 360 175	3 570 289	3 700 716	3 875 492	3 724 202	3 916 440	3 651 286	3 709 330	3 965 756
Местно държавно управление и СОФ	7 686	9 477	9 100	15 545	8 527	5 890	6 890	7 395	8 281	30 603	27 291	26 221	26 000
Нефинансови предприятия	2 365 203	2 497 294	2 482 088	2 438 982	2 509 542	2 529 032	2 563 763	2 519 776	2 638 209	2 703 323	2 586 618	2 551 166	2 665 594
Финансови предприятия	220 836	301 031	319 571	295 251	218 394	381 901	477 360	704 670	417 899	528 425	374 793	443 088	624 029
Домакинства и НТООД	633 378	618 689	614 329	627 808	623 712	653 466	652 703	643 651	659 813	654 089	662 584	688 855	650 133
в т.ч. в евро	2 477 369	2 619 706	2 629 209	2 653 201	2 580 984	2 823 680	2 956 038	3 102 095	2 952 514	3 080 422	2 981 843	3 127 253	3 285 117
Местно държавно управление и СОФ	6 603	8 404	8 055	14 552	7 491	4 850	5 834	6 340	7 209	29 562	27 225	26 164	25 944
Нефинансови предприятия	1 762 443	1 841 712	1 874 692	1 890 895	1 889 238	1 959 147	2 039 904	1 952 592	2 123 998	2 157 226	2 100 069	2 144 871	2 170 008
Финансови предприятия	195 258	273 519	249 970	235 476	179 781	328 734	386 538	625 852	290 900	367 841	324 033	405 199	577 610
Домакинства и НТООД	513 065	496 071	496 492	512 278	504 474	530 949	523 762	517 311	530 407	525 793	530 516	551 019	511 555
ПАРИ М2 (М1 + КВАЗИПАРИ)	50 864 744	51 340 472	51 867 217	52 177 392	52 593 375	53 045 946	54 445 475	55 167 008	55 412 218	55 142 659	54 852 920	56 837 442	57 327 584
КВАЗИПАРИ	32 821 937	32 991 308	33 622 433	33 789 636	34 229 851	34 309 932	34 943 557	34 814 935	35 313 311	35 075 778	34 946 339	35 810 565	35 872 485
Депозити с договорен матуритет до 2 години	28 378 475	28 504 125	29 049 970	29 125 520	29 545 867	29 577 163	30 097 738	29 955 645	30 400 369	30 127 873	29 924 600	30 444 324	30 577 494
в левове	12 369 762	12 479 705	12 873 501	13 151 559	13 322 169	13 514 475	13 609 494	13 706 292	13 922 227	13 694 454	13 753 743	14 339 215	14 515 609
Местно държавно управление и СОФ	293 561	185 464	189 157	194 282	300 910	308 856	316 978	310 348	284 116	276 097	254 542	238 361	162 079
Нефинансови предприятия	2 701 916	2 727 401	2 766 532	2 959 718	2 988 756	3 155 311	3 141 071	3 040 089	3 208 985	2 905 360	2 865 257	2 874 104	2 819 132
Финансови предприятия	1 497 174	1 551 964	1 812 141	1 868 215	1 826 126	1 783 364	1 740 688	1 794 381	1 747 498	1 692 606	1 650 807	1 834 305	1 770 370
Домакинства и НТООД	7 877 111	8 014 876	8 105 671	8 129 344	8 206 377	8 266 944	8 410 757	8 561 474	8 681 628	8 820 391	8 983 137	9 392 445	9 764 028
в чуждестранна валута	16 008 713	16 024 420	16 176 469	15 973 961	16 223 698	16 062 688	16 488 244	16 249 353	16 478 142	16 433 419	16 170 857	16 105 109	16 061 885
Местно държавно управление и СОФ	1 697	3 276	18 275	18 362	8 934	4 465	2 916	3 051	1 668	1 835	1 686	1 694	1 690
Нефинансови предприятия	2 993 403	2 790 930	2 913 247	2 830 558	2 904 918	2 922 494	3 239 990	2 958 330	3 024 170	3 091 854	2 917 478	2 932 467	2 946 601
Финансови предприятия	1 646 654	1 858 520	1 863 621	1 801 916	1 846 004	1 649 333	1 664 045	1 673 187	1 712 980	1 643 421	1 533 833	1 462 385	1 444 072
Домакинства и НТООД	11 366 959	11 371 694	11 381 326	11 323 125	11 463 842	11 486 396	11 581 293	11 614 785	11 739 324	11 696 309	11 717 860	11 708 563	11 669 522
в т.ч. в евро	13 849 231	13 929 036	13 999 060	13 842 259	13 985 585	13 805 747	14 240 061	14 040 619	14 165 913	14 197 961	13 870 662	13 636 176	13 538 819
Местно държавно управление и СОФ	1 538	3 119	18 122	18 123	8 688	4 216	2 663	2 801	1 507	1 680	1 524	1 525	1 524
Нефинансови предприятия	2 585 745	2 439 460	2 462 835	2 369 428	2 416 672	2 414 066	2 764 669	2 499 115	2 556 070	2 641 758	2 472 980	2 422 414	2 366 071
Финансови предприятия	1 630 299	1 843 019	1 847 803	1 787 513	1 829 972	1 633 325	1 652 746	1 663 410	1 702 064	1 634 616	1 529 505	1 453 131	1 439 079
Домакинства и НТООД	9 631 649	9 643 438	9 670 300	9 667 195	9 730 253	9 754 140	9 819 983	9 875 293	9 906 272	9 919 907	9 866 653	9 759 106	9 732 145
Депозити, договорени за ползване													
след предизвестие до 3 месеца	4 443 462	4 487 183	4 572 463	4 664 116	4 683 984	4 732 769	4 845 819	4 859 290	4 912 942	4 947 905	5 021 739	5 366 241	5 294 991
в левове	2 290 845	2 302 875	2 357 457	2 411 256	2 398 139	2 424 901	2 483 273	2 507 170	2 545 990	2 556 586	2 617 414	2 848 355	2 850 803
Местно държавно управление и СОФ	-	-	-	-	-	-	-	-	-	-	-	-	-
Нефинансови предприятия	48 692	51 249	59 902	63 109	47 902	52 238	53 453	51 127	32 403	31 975	31 602	38 307	36 239
Финансови предприятия	3 317	4 017	1 377	1 597	1 597	1 397	1 337	487	487	337	537	888	988
Домакинства и НТООД	2 238 836	2 247 609	2 296 178	2 346 550	2 348 640	2 371 266	2 428 483	2 455 556	2 513 100	2 524 274	2 585 275	2 809 160	2 813 576
в чуждестранна валута	2 152 617	2 184 308	2 215 006	2 252 860	2 285 845	2 307 868	2 362 546	2 352 120	2 366 952	2 391 319	2 404 325	2 517 886	2 444 188
Местно държавно управление и СОФ	-	-	-	-	-	-	-	-	-	-	-	-	-
Нефинансови предприятия	40 775	37 925	38 748	39 031	38 817	37 334	37 756	39 412	11 639	11 665	11 978	41 548	36 026
Финансови предприятия	2 733	2 731	1 739	1 857	1 857	1 857	3 813	820	820	820	1 016	1 532	1 532
Домакинства и НТООД	2 109 109	2 143 652	2 174 519	2 211 972	2 245 171	2 268 677	2 320 977	2 311 888	2 354 493	2 378 834	2 391 331	2 474 806	2 406 630
в т.ч. в евро	1 746 740	1 775 258	1 809 629	1 856 040	1 870 173	1 886 694	1 930 395	1 920 647	1 943 053	1 975 876	1 973 776	2 053 899	1 982 014
Местно държавно управление и СОФ	-	-	-	-	-	-	-	-	-	-	-	-	-
Нефинансови предприятия	13 439	10 847	9 891	11 365	10 199	8 883	8 901	10 951	10 156	10 207	10 344	39 852	34 293
Финансови предприятия	2 590	2 590	1 739	1 857	1 857	1 857	3 813	820	820	820	1 016	1 532	1 532
Домакинства и НТООД	1 730 711	1 761 821	1 797 999	1 842 818	1 858 117	1 875 954	1 917 681	1 908 876	1 932 077	1 964 849	1 962 416	2 012 515	1 946 189

(продължава)

1.3.2. ПОДРОБЕН ПАРИЧЕН ОТЧЕТ
(продължение)

(хил. лв.)

	I.2011	II.2011	III.2011	IV.2011	V.2011	VI.2011	VII.2011	VIII.2011	IX.2011	X.2011	XI.2011	XII.2011	I.2012
ПАРИ М3 (М2 + ТЪРГУЕМИ ИНСТРУМЕНТИ)	50 937 829	51 414 828	51 946 596	52 244 469	52 663 119	53 111 876	54 512 954	55 242 986	55 494 334	55 227 633	54 939 075	56 956 326	57 401 330
Търгуеми инструменти (издадени дългови ценни книжа до 2 години + акции/дялове на ФПП + репо сделки)	73 085	74 356	79 379	67 077	69 744	65 930	67 479	75 978	82 116	84 974	86 155	118 884	73 746
в левове	69 484	66 436	71 459	59 157	61 824	62 329	63 878	68 272	71 437	74 295	75 476	111 451	70 145
в чуждестранна валута	3 601	7 920	7 920	7 920	7 920	3 601	3 601	7 706	10 679	10 679	10 679	7 433	3 601
в т.ч. в евро	3 601	7 920	7 920	7 920	7 920	3 601	3 601	7 706	10 679	10 679	10 679	7 433	3 601
ДЪЛГОСРОЧНИ ПАСИВИ, НЕВКЛЮЧЕНИ В ПАРИЧНАТА МАСА	**15 415 914**	**15 559 631**	**15 511 730**	**15 374 379**	**15 567 058**	**15 277 916**	**15 557 688**	**16 247 768**	**16 045 617**	**16 265 652**	**16 626 527**	**16 695 400**	**17 027 497**
ДЕПОЗИТИ С ДОГОВОРЕН МАТУРИТЕТ НАД 2 ГОДИНИ И ДЕПОЗИТИ, ДОГОВОРЕНИ ЗА ПОЛЗВАНЕ СЛЕД ПРЕДИЗВЕСТИЕ НАД 3 МЕСЕЦА	1 176 670	1 171 192	1 155 984	1 108 383	1 106 442	1 109 446	1 108 117	1 122 318	1 145 064	1 221 256	1 454 791	1 464 264	1 499 393
в левове	426 576	419 503	402 802	397 995	399 924	399 815	408 112	431 629	442 007	497 453	528 939	539 308	559 328
в чуждестранна валута	750 094	751 689	753 182	710 388	706 518	709 631	700 005	690 689	703 057	723 803	925 852	924 956	940 065
в т.ч. в евро	607 205	610 482	613 400	608 429	600 010	591 028	579 071	583 605	584 400	611 555	786 462	791 033	806 103
ИЗДАДЕНИ ДЪЛГОВИ ЦЕННИ КНИЖА НАД 2 ГОДИНИ	112 667	112 752	96 974	112 571	112 593	112 615	80 742	93 088	109 913	109 967	109 984	110 106	117 951
в левове	1 855	2 005	2 005	2 005	2 005	2 005	3 162	8 660	11 031	11 065	11 063	11 163	11 163
в чуждестранна валута	110 812	110 747	94 969	110 566	110 588	110 610	77 580	84 428	98 882	98 902	98 921	98 943	106 788
в т.ч. в евро	110 812	110 747	94 969	110 566	110 588	110 610	77 580	84 428	98 882	98 902	98 921	98 943	106 788
КАПИТАЛ И РЕЗЕРВИ	14 126 577	14 275 687	14 258 772	14 153 425	14 348 023	14 055 855	14 368 829	15 032 362	14 790 640	14 934 429	15 061 752	15 121 030	15 410 153
Основен капитал	3 656 848	3 656 848	3 656 848	3 656 848	3 656 848	3 759 821	3 759 821	3 781 687	3 785 308	3 841 575	3 841 575	3 926 846	3 942 846
Резерви	8 739 641	8 851 213	8 785 268	8 972 739	9 113 926	9 065 075	9 280 564	9 838 277	9 657 370	9 696 644	9 767 922	9 693 840	9 958 195
Финансов резултат	1 730 088	1 767 626	1 816 656	1 523 838	1 577 249	1 230 959	1 328 444	1 412 398	1 347 962	1 396 210	1 452 255	1 500 344	1 509 112

* Включва и резервната позиция в МВФ.
** Включва само получените кредити от МВФ.
*** Включва издадените дългови ценни книжа и акции на фондовете на паричния пазар (ФПП), държани от нерезиденти.

Забележка: Предварителни данни.

Източници: БНБ и други ПФИ.

1.3.3. АНАЛИТИЧНА ОТЧЕТНОСТ НА БНБ

(хил. лв.)

	I.2011	II.2011	III.2011	IV.2011	V.2011	VI.2011	VII.2011	VIII.2011	IX.2011	X.2011	XI.2011	XII.2011	I.2012
Валутен курс: лв. за 1 щ.д.	1.42845	1.41378	1.37667	1.31617	1.35963	1.35323	1.37155	1.35352	1.44844	1.39692	1.45762	1.51158	1.48439
лв. за 1 евро	1.95583	1.95583	1.95583	1.95583	1.95583	1.95583	1.95583	1.95583	1.95583	1.95583	1.95583	1.95583	1.95583
АКТИВИ	**18 087 111**	**18 638 625**	**18 697 823**	**18 245 078**	**18 571 432**	**18 586 923**	**19 050 821**	**20 087 981**	**19 839 236**	**19 835 561**	**19 915 740**	**20 629 124**	**20 841 661**
НЕТНИ ЧУЖДЕСТРАННИ АКТИВИ	22 462 170	22 617 934	22 451 136	21 977 670	22 533 371	22 720 453	23 046 638	24 153 138	23 984 915	24 231 376	24 303 737	24 589 412	23 867 876
Чуждестранни активи	23 937 106	24 143 558	23 907 941	23 431 909	23 977 911	24 163 796	24 478 067	25 609 657	25 555 836	25 799 668	25 842 555	26 137 977	25 419 611
Каса в чуждестранна валута	105 842	103 696	102 161	99 339	97 926	95 940	93 704	91 946	88 636	86 421	83 813	84 384	82 145
в т.ч. в евро	103 984	102 017	100 166	97 725	95 648	93 914	91 838	90 136	86 925	84 209	81 670	81 993	80 113
Депозити	4 205 544	4 617 383	4 328 793	4 057 355	3 976 357	4 576 975	4 149 562	5 392 355	5 625 132	5 077 199	5 017 501	5 217 743	5 335 034
в левове	-	-	-	-	-	-	-	-	-	-	-	-	-
в чуждестранна валута	4 205 544	4 617 383	4 328 793	4 057 355	3 976 357	4 576 975	4 149 562	5 392 355	5 625 132	5 077 199	5 017 501	5 217 743	5 335 034
в т.ч. в евро	4 190 074	4 601 879	4 314 350	4 043 179	3 961 843	4 562 194	4 140 244	5 383 349	5 616 334	5 066 906	5 006 203	5 205 566	5 330 729
Репо сделки	-	-	-	-	-	-	-	-	-	-	-	-	-
в левове	-	-	-	-	-	-	-	-	-	-	-	-	-
в чуждестранна валута	-	-	-	-	-	-	-	-	-	-	-	-	-
в т.ч. в евро	-	-	-	-	-	-	-	-	-	-	-	-	-
Кредити	-	-	-	-	-	-	-	-	-	-	-	-	-
в левове	-	-	-	-	-	-	-	-	-	-	-	-	-
в чуждестранна валута	-	-	-	-	-	-	-	-	-	-	-	-	-
в т.ч. в евро	-	-	-	-	-	-	-	-	-	-	-	-	-
Ценни книжа, различни от акции	15 640 249	15 332 751	15 426 441	15 199 691	15 694 531	15 347 321	15 893 365	15 435 761	15 235 000	16 033 264	15 956 957	16 165 184	15 119 705
в левове	-	-	-	-	-	-	-	-	-	-	-	-	-
в чуждестранна валута	15 640 249	15 332 751	15 426 441	15 199 691	15 694 531	15 347 321	15 893 365	15 435 761	15 235 000	16 033 264	15 956 957	16 165 184	15 119 705
в т.ч. в евро	15 633 082	15 325 655	15 418 200	15 191 791	15 685 869	15 340 524	15 886 481	15 428 966	15 227 736	16 025 186	15 947 412	16 157 632	15 112 292
Акции и други капиталови инструменти	29 572	29 572	29 572	29 572	29 572	29 572	29 572	29 572	29 572	29 572	29 572	30 098	30 098
в левове	-	-	-	-	-	-	-	-	-	-	-	-	-
в чуждестранна валута	29 572	29 572	29 572	29 572	29 572	29 572	29 572	29 572	29 572	29 572	29 572	30 098	30 098
в т.ч. в евро	6 891	6 891	6 891	6 891	6 891	6 891	6 891	6 891	6 891	6 891	6 891	6 891	6 891
Монетарно злато и притежавани СПТ*	3 889 371	3 990 762	3 932 294	3 962 577	4 078 341	4 008 511	4 248 573	4 576 274	4 479 970	4 507 664	4 676 021	4 550 275	4 790 171
Вземания по лихви	66 528	69 394	88 680	83 375	101 184	105 477	63 291	83 749	97 526	65 548	78 691	90 293	62 458
в левове	-	-	-	-	-	-	-	-	-	-	-	-	-
в чуждестранна валута	66 528	69 394	88 680	83 375	101 184	105 477	63 291	83 749	97 526	65 548	78 691	90 293	62 458
в т.ч. в евро	65 245	68 924	87 728	81 881	100 540	104 253	61 412	83 122	96 548	64 198	78 197	89 748	61 815
Минус: чуждестранни пасиви	1 474 936	1 525 624	1 456 805	1 454 239	1 444 540	1 443 343	1 431 429	1 456 519	1 570 921	1 568 292	1 538 818	1 548 565	1 551 735
Депозити	110 740	166 635	122 513	150 516	114 332	119 134	89 871	125 361	188 267	213 704	157 011	130 486	144 692
в левове	75 065	10 239	100 261	97 420	101 737	90 383	66 859	111 076	94 202	153 964	143 784	100 373	103 724
в чуждестранна валута	35 675	156 396	22 252	53 096	12 595	28 751	23 012	14 285	94 065	59 740	13 227	30 113	40 968
в т.ч. в евро	35 675	156 396	22 252	53 096	12 595	28 751	23 012	14 285	94 065	59 740	13 227	30 113	40 968
Репо сделки	-	-	-	-	-	-	-	-	-	-	-	-	-
в левове	-	-	-	-	-	-	-	-	-	-	-	-	-
в чуждестранна валута	-	-	-	-	-	-	-	-	-	-	-	-	-
в т.ч. в евро	-	-	-	-	-	-	-	-	-	-	-	-	-
Кредити**	-	-	-	-	-	-	-	-	-	-	-	-	-
Задължения по лихви	1 241	431	928	1 483	668	1 188	1 841	488	908	1 266	263	432	557
в левове	-	-	-	36	75	-	48	1	27	55	-	-	-
в чуждестранна валута	1 241	431	928	1 447	593	1 188	1 793	487	881	1 211	263	432	557
в т.ч. в евро	-	-	-	-	-	-	-	-	-	-	-	-	-
Разпределени СПТ	1 362 955	1 358 558	1 333 364	1 302 240	1 329 540	1 323 021	1 339 717	1 330 670	1 381 746	1 353 322	1 381 544	1 417 647	1 406 486
ВЗЕМАНИЯ ОТ СЕКТОР ДЪРЖАВНО УПРАВЛЕНИЕ	-4 674 439	-4 277 709	-4 047 521	-4 029 337	-4 256 485	-4 429 096	-4 283 819	-4 353 984	-4 428 784	-4 683 868	-4 661 386	-4 235 587	-3 319 818
Централно държавно управление (нето)	-4 674 439	-4 277 709	-4 047 521	-4 029 337	-4 256 485	-4 429 096	-4 283 819	-4 353 984	-4 428 784	-4 683 868	-4 661 386	-4 235 587	-3 319 818

(продължава)

1.3.3. АНАЛИТИЧНА ОТЧЕТНОСТ НА БНБ
(продължение)

(хил. лв.)

	I.2011	II.2011	III.2011	IV.2011	V.2011	VI.2011	VII.2011	VIII.2011	IX.2011	X.2011	XI.2011	XII.2011	I.2012
Вземания	-	-	-	-	-	-	-	-	-	-	-	-	-
ДЦК	-	-	-	-	-	-	-	-	-	-	-	-	-
в левове	-	-	-	-	-	-	-	-	-	-	-	-	-
в чуждестранна валута	-	-	-	-	-	-	-	-	-	-	-	-	-
в т.ч. в евро	-	-	-	-	-	-	-	-	-	-	-	-	-
Репо сделки	-	-	-	-	-	-	-	-	-	-	-	-	-
в левове	-	-	-	-	-	-	-	-	-	-	-	-	-
в чуждестранна валута	-	-	-	-	-	-	-	-	-	-	-	-	-
в т.ч. в евро	-	-	-	-	-	-	-	-	-	-	-	-	-
Кредити	-	-	-	-	-	-	-	-	-	-	-	-	-
в левове	-	-	-	-	-	-	-	-	-	-	-	-	-
в чуждестранна валута	-	-	-	-	-	-	-	-	-	-	-	-	-
в т.ч. в евро	-	-	-	-	-	-	-	-	-	-	-	-	-
Минус: задължения	4 674 439	4 277 709	4 047 521	4 029 337	4 256 485	4 429 096	4 283 819	4 353 984	4 428 784	4 683 868	4 661 386	4 235 587	3 319 818
Депозити	4 674 439	4 277 709	4 047 521	4 029 337	4 256 485	4 429 096	4 283 819	4 353 984	4 428 784	4 683 868	4 661 386	4 235 587	3 319 818
в левове	2 746 074	2 882 468	2 835 000	3 355 227	3 547 117	3 744 533	3 545 783	3 633 492	3 700 840	3 920 652	3 926 112	3 379 603	2 978 578
в чуждестранна валута	1 928 365	1 395 241	1 212 521	674 110	709 368	684 563	738 036	720 492	727 944	763 216	735 274	855 984	341 240
в т.ч. в евро	1 909 893	1 377 001	1 192 854	655 204	689 312	666 410	724 978	707 718	716 019	747 766	718 105	840 142	331 254
Репо сделки	-	-	-	-	-	-	-	-	-	-	-	-	-
в левове	-	-	-	-	-	-	-	-	-	-	-	-	-
в чуждестранна валута	-	-	-	-	-	-	-	-	-	-	-	-	-
в т.ч. в евро	-	-	-	-	-	-	-	-	-	-	-	-	-
Социалноосигурителни фондове	-	-	-	-	-	-	-	-	-	-	-	-	-
Репо сделки	-	-	-	-	-	-	-	-	-	-	-	-	-
в левове	-	-	-	-	-	-	-	-	-	-	-	-	-
в чуждестранна валута	-	-	-	-	-	-	-	-	-	-	-	-	-
в т.ч. в евро	-	-	-	-	-	-	-	-	-	-	-	-	-
Кредити	-	-	-	-	-	-	-	-	-	-	-	-	-
в левове	-	-	-	-	-	-	-	-	-	-	-	-	-
в чуждестранна валута	-	-	-	-	-	-	-	-	-	-	-	-	-
в т.ч. в евро	-	-	-	-	-	-	-	-	-	-	-	-	-
ВЗЕМАНИЯ ОТ ДРУГИ ПФИ	-	-	-	-	-	-	-	-	-	-	-	-	-
в левове	-	-	-	-	-	-	-	-	-	-	-	-	-
в чуждестранна валута	-	-	-	-	-	-	-	-	-	-	-	-	-
в т.ч. в евро	-	-	-	-	-	-	-	-	-	-	-	-	-
ВЗЕМАНИЯ ОТ НЕПРАВИТЕЛСТВЕНИЯ СЕКТОР	76 555	76 735	76 735	76 735	76 735	76 735	76 735	76 535	76 535	76 535	76 535	76 535	76 535
Нефинансови предприятия	70 214	70 394	70 394	70 394	70 394	70 394	70 394	70 194	70 194	70 194	70 194	70 194	70 194
Кредити	-	-	-	-	-	-	-	-	-	-	-	-	-
в левове	-	-	-	-	-	-	-	-	-	-	-	-	-
в чуждестранна валута	-	-	-	-	-	-	-	-	-	-	-	-	-
в т.ч. в евро	-	-	-	-	-	-	-	-	-	-	-	-	-
Акции и други капиталови инструменти	70 214	70 394	70 394	70 394	70 394	70 394	70 394	70 194	70 194	70 194	70 194	70 194	70 194
в левове	70 214	70 394	70 394	70 394	70 394	70 394	70 394	70 194	70 194	70 194	70 194	70 194	70 194
в чуждестранна валута	-	-	-	-	-	-	-	-	-	-	-	-	-
в т.ч. в евро	-	-	-	-	-	-	-	-	-	-	-	-	-
Финансови предприятия	6 341	6 341	6 341	6 341	6 341	6 341	6 341	6 341	6 341	6 341	6 341	6 341	6 341
Кредити	-	-	-	-	-	-	-	-	-	-	-	-	-
в левове	-	-	-	-	-	-	-	-	-	-	-	-	-
в чуждестранна валута	-	-	-	-	-	-	-	-	-	-	-	-	-
в т.ч. в евро	-	-	-	-	-	-	-	-	-	-	-	-	-

(продължава)

1.3.3. АНАЛИТИЧНА ОТЧЕТНОСТ НА БНБ

(продължение)

(хил. лв.)

	I.2011	II.2011	III.2011	IV.2011	V.2011	VI.2011	VII.2011	VIII.2011	IX.2011	X.2011	XI.2011	XII.2011	I.2012
Акции и други капиталови инструменти	6 341	6 341	6 341	6 341	6 341	6 341	6 341	6 341	6 341	6 341	6 341	6 341	6 341
в левове	6 341	6 341	6 341	6 341	6 341	6 341	6 341	6 341	6 341	6 341	6 341	6 341	6 341
в чуждестранна валута	-	-	-	-	-	-	-	-	-	-	-	-	-
в т.ч. в евро	-	-	-	-	-	-	-	-	-	-	-	-	-
ДЪЛГОТРАЙНИ АКТИВИ	275 180	275 096	275 095	275 650	275 840	277 887	278 072	278 109	276 917	277 961	278 438	280 597	279 870
ДРУГИ ПОЗИЦИИ (НЕТО)	-52 355	-53 431	-57 622	-55 640	-58 029	-59 056	-66 805	-65 817	-70 347	-66 443	-81 584	-81 833	-62 802
Други активи	1 398 963	1 395 107	1 369 446	1 339 493	1 367 737	1 359 908	1 381 652	1 373 813	1 421 892	1 393 683	1 422 386	1 456 245	1 450 909
в левове	45 610	46 385	45 659	46 524	47 927	46 534	51 972	53 162	50 644	50 571	51 349	49 424	55 376
в чуждестранна валута	1 353 353	1 348 722	1 323 787	1 292 969	1 319 810	1 313 374	1 329 680	1 320 651	1 371 248	1 343 112	1 371 037	1 406 821	1 395 533
в т.ч. в евро	484	210	224	332	128	353	133	56	71	85	67	258	43
Минус: други пасиви	1 451 318	1 448 538	1 427 068	1 395 133	1 425 766	1 418 964	1 448 457	1 439 630	1 492 239	1 460 126	1 503 970	1 538 078	1 513 711
в левове	96 232	97 842	101 372	100 673	103 177	102 240	115 067	114 420	118 260	113 355	130 094	127 848	113 518
в чуждестранна валута	1 355 086	1 350 696	1 325 696	1 294 460	1 322 589	1 316 724	1 333 390	1 325 210	1 373 979	1 346 771	1 373 876	1 410 230	1 400 193
в т.ч. в евро	1 892	1 872	2 095	1 755	2 784	3 178	3 270	4 075	2 351	3 358	2 448	2 723	3 769
ПАСИВИ	**18 087 111**	**18 638 625**	**18 697 823**	**18 245 078**	**18 571 432**	**18 586 923**	**19 050 821**	**20 087 981**	**19 839 236**	**19 835 561**	**19 915 740**	**20 629 124**	**20 841 661**
РЕЗЕРВНИ ПАРИ	13 389 059	13 512 994	13 547 566	13 245 551	13 354 202	13 469 715	13 666 157	14 238 195	14 125 010	14 061 510	14 083 324	14 906 407	14 828 768
Пари в обращение	7 793 698	7 727 555	7 647 622	7 715 002	7 689 963	7 788 269	8 076 359	8 188 389	8 246 439	8 178 393	8 155 297	8 728 750	8 334 839
Депозити на други ПФИ	5 595 361	5 785 439	5 899 944	5 530 549	5 664 239	5 681 446	5 589 798	6 049 806	5 878 571	5 883 117	5 928 027	6 177 657	6 493 929
в левове	3 736 421	3 928 944	3 793 017	3 667 887	3 766 496	3 844 748	3 831 760	4 088 916	3 971 901	4 079 971	4 257 682	4 415 519	4 662 847
в чуждестранна валута	1 858 940	1 856 495	2 106 927	1 862 662	1 897 743	1 836 698	1 758 038	1 960 890	1 906 670	1 803 146	1 670 345	1 762 138	1 831 082
в т.ч. в евро	1 858 940	1 856 495	2 106 927	1 862 662	1 897 743	1 836 698	1 758 038	1 960 890	1 906 670	1 803 146	1 670 345	1 762 138	1 831 082
ПАСИВИ, ВКЛЮЧЕНИ В ПАРИЧНАТА МАСА	626 707	932 934	999 633	989 756	1 067 721	1 029 061	1 042 635	1 063 608	1 076 540	1 086 319	1 047 880	998 618	993 175
ДЕПОЗИТИ	626 707	932 934	999 633	989 756	1 067 721	1 029 061	1 042 635	1 063 608	1 076 540	1 086 319	1 047 880	998 618	993 175
Овърнайт депозити	64 206	213 911	70 723	80 027	88 859	54 219	75 443	92 296	115 968	145 903	157 873	138 389	240 216
в левове	21 152	168 615	28 641	38 097	49 234	12 767	28 099	43 978	63 092	85 996	85 813	37 540	128 083
Социалноосигурителни фондове	20 483	168 198	26 574	37 626	49 069	12 159	27 582	42 772	62 417	85 087	84 709	35 599	85 589
Нефинансови предприятия	-	-	-	-	-	-	-	-	-	-	-	-	-
Финансови предприятия	669	417	2 067	471	165	608	517	1 206	675	909	1 104	1 941	42 494
Домакинства и НТООД	-	-	-	-	-	-	-	-	-	-	-	-	-
в чуждестранна валута	43 054	45 296	42 082	41 930	39 625	41 452	47 344	48 318	52 876	59 907	72 060	100 849	112 133
Социалноосигурителни фондове	-	-	-	-	-	-	-	-	-	-	-	-	-
Нефинансови предприятия	41 111	43 991	40 708	40 037	37 555	39 230	44 964	46 656	52 144	58 630	66 321	68 156	62 812
Финансови предприятия	1 943	1 305	1 374	1 893	2 070	2 222	2 380	1 662	732	1 277	5 739	32 693	49 321
Домакинства и НТООД	-	-	-	-	-	-	-	-	-	-	-	-	-
в т.ч. в евро	42 353	44 601	41 405	41 283	38 956	40 787	46 670	47 652	52 157	59 214	66 964	100 099	108 609
Социалноосигурителни фондове	-	-	-	-	-	-	-	-	-	-	-	-	-
Нефинансови предприятия	41 111	43 991	40 708	40 037	37 555	39 230	44 964	46 656	52 144	58 630	66 321	68 156	62 812
Финансови предприятия	1 242	610	697	1 246	1 401	1 557	1 706	996	13	584	643	31 943	45 797
Домакинства и НТООД	-	-	-	-	-	-	-	-	-	-	-	-	-
Депозити с договорен матуритет до 2 години	562 501	719 023	928 910	909 729	978 862	974 842	967 192	971 312	960 572	940 416	890 007	860 229	752 959
в левове	302 000	218 000	428 000	409 000	478 000	474 000	478 030	480 250	467 270	447 270	401 050	398 030	307 030
Социалноосигурителни фондове	118 000	-	-	-	87 000	92 000	95 000	95 000	95 000	95 000	90 000	88 000	-
Нефинансови предприятия	-	-	-	-	-	-	-	-	-	-	-	-	-
Финансови предприятия	184 000	218 000	428 000	409 000	391 000	382 000	383 000	385 000	372 000	352 000	311 000	310 000	307 000
Домакинства и НТООД	-	-	-	-	-	-	30	250	270	270	50	30	30
в чуждестранна валута	260 501	501 023	500 910	500 729	500 862	500 842	489 162	491 062	493 302	493 146	488 957	462 199	445 929
Социалноосигурителни фондове	-	-	-	-	-	-	-	-	-	-	-	-	-
Нефинансови предприятия	21 514	21 514	21 514	21 514	21 514	21 514	21 514	21 514	21 514	21 514	21 514	21 514	21 514
Финансови предприятия	238 987	479 509	479 396	479 215	479 348	479 328	467 648	469 548	471 788	471 632	467 443	440 685	424 415

(продължава)

1.3.3. АНАЛИТИЧНА ОТЧЕТНОСТ НА БНБ
(продължение)

(хил. лв.)

	I.2011	II.2011	III.2011	IV.2011	V.2011	VI.2011	VII.2011	VIII.2011	IX.2011	X.2011	XI.2011	XII.2011	I.2012
Домакинства и НТООД	-	-	-	-	-	-	-	-	-	-	-	-	-
в т.ч. в евро	256 214	496 781	496 780	496 780	496 782	496 781	485 046	487 001	488 957	488 956	488 957	457 664	445 929
Социалноосигурителни фондове	-	-	-	-	-	-	-	-	-	-	-	-	-
Нефинансови предприятия	21 514	21 514	21 514	21 514	21 514	21 514	21 514	21 514	21 514	21 514	21 514	21 514	21 514
Финансови предприятия	234 700	475 267	475 266	475 266	475 268	475 267	463 532	465 487	467 443	467 442	467 443	436 150	424 415
Домакинства и НТООД	-	-	-	-	-	-	-	-	-	-	-	-	-
Депозити, договорени за ползване след предизвестие до 3 месеца	-	-	-	-	-	-	-	-	-	-	-	-	-
в левове	-	-	-	-	-	-	-	-	-	-	-	-	-
в чуждестранна валута	-	-	-	-	-	-	-	-	-	-	-	-	-
в т.ч. в евро	-	-	-	-	-	-	-	-	-	-	-	-	-
ДЪЛГОСРОЧНИ ПАСИВИ, НЕВКЛЮЧЕНИ В ПАРИЧНАТА МАСА	4 071 345	4 192 697	4 150 624	4 009 771	4 149 509	4 088 147	4 342 029	4 786 178	4 637 686	4 687 732	4 784 536	4 724 099	5 019 718
Депозити с договорен матуритет над 2 години и депозити, договорени за ползване след предизвестие над 3 месеца	-	-	-	-	-	-	-	-	-	-	-	-	-
в левове	-	-	-	-	-	-	-	-	-	-	-	-	-
в чуждестранна валута	-	-	-	-	-	-	-	-	-	-	-	-	-
в т.ч. в евро	-	-	-	-	-	-	-	-	-	-	-	-	-
КАПИТАЛ И РЕЗЕРВИ	4 071 345	4 192 697	4 150 624	4 009 771	4 149 509	4 088 147	4 342 029	4 786 178	4 637 686	4 687 732	4 784 536	4 724 099	5 019 718
Основен капитал	20 000	20 000	20 000	20 000	20 000	20 000	20 000	20 000	20 000	20 000	20 000	20 000	20 000
Резерви	3 758 897	3 864 748	3 803 927	3 915 845	4 037 484	3 960 046	4 172 525	4 592 940	4 426 930	4 459 620	4 536 943	4 463 082	4 742 291
Финансов резултат	292 448	307 949	326 697	73 926	92 025	108 101	149 504	173 238	190 756	208 112	227 593	241 017	257 427

* Включва и резервната позиция в МВФ.
** Включва само получените кредити от МВФ.

Източник: БНБ.

1.3.4. АНАЛИТИЧНА ОТЧЕТНОСТ НА ДРУГИ ПАРИЧНО-ФИНАНСОВИ ИНСТИТУЦИИ

(хил. лв.)

	I.2011	II.2011	III.2011	IV.2011	V.2011	VI.2011	VII.2011	VIII.2011	IX.2011	X.2011	XI.2011	XII.2011	I.2012
Валутен курс: лв. за 1 щ.д.	1.42845	1.41378	1.37667	1.31617	1.35963	1.35323	1.37155	1.35352	1.44844	1.39692	1.45762	1.51158	1.48439
лв. за 1 евро	1.95583	1.95583	1.95583	1.95583	1.95583	1.95583	1.95583	1.95583	1.95583	1.95583	1.95583	1.95583	1.95583
АКТИВИ	**54 712 581**	**54 992 471**	**55 485 271**	**55 761 146**	**56 148 240**	**56 298 753**	**57 452 184**	**58 291 147**	**58 447 296**	**58 408 574**	**58 416 903**	**60 135 890**	**60 888 216**
НЕТНИ ЧУЖДЕСТРАННИ АКТИВИ	-5 834 163	-5 614 903	-5 452 522	-5 025 421	-4 791 483	-4 741 916	-3 553 251	-3 371 548	-3 495 961	-3 640 278	-3 791 737	-3 529 667	-2 400 682
Чуждестранни активи	8 614 153	8 745 173	8 577 213	8 642 682	8 985 891	9 428 385	10 478 182	10 412 187	10 101 867	9 655 031	8 964 228	9 030 078	9 992 031
Каса в чуждестранна валута	489 408	499 942	465 681	479 724	501 125	520 541	577 274	546 858	510 970	496 182	491 379	489 411	484 219
в т.ч. в евро	371 811	380 767	352 653	368 022	378 145	389 786	434 178	406 535	375 454	372 728	368 654	359 893	360 283
Депозити	5 933 128	5 948 283	5 811 639	6 221 529	6 356 188	6 660 743	7 704 754	7 627 812	7 358 049	6 976 809	6 551 767	6 599 722	7 564 659
в левове	900 894	854 579	694 717	651 385	724 136	695 034	703 979	776 808	694 437	927 566	802 729	748 614	698 625
в чуждестранна валута	5 032 234	5 093 704	5 116 922	5 570 144	5 632 052	5 965 709	7 000 775	6 851 004	6 663 612	6 049 243	5 749 038	5 851 108	6 866 034
в т.ч. в евро	3 823 398	3 823 464	3 112 294	4 049 996	3 510 539	3 637 437	5 184 356	5 412 438	5 666 903	4 837 303	4 653 745	4 615 373	5 451 533
Репо сделки	-	-	-	-	20 395	-	18 516	13 400	29 983	33 247	-	5 000	-
в левове	-	-	-	-	-	-	-	-	-	-	-	5 000	-
в чуждестранна валута	-	-	-	-	20 395	-	18 516	13 400	29 983	33 247	-	-	-
в т.ч. в евро	-	-	-	-	-	-	-	-	-	-	-	-	-
Кредити	808 285	845 996	857 072	812 246	832 373	845 756	851 969	877 487	826 732	835 740	824 679	842 467	825 980
в левове	28 773	25 062	24 035	24 585	25 133	24 129	25 033	24 033	24 041	25 557	31 433	26 651	23 993
в чуждестранна валута	779 512	820 934	833 037	787 661	807 240	821 627	826 936	853 454	802 691	810 183	793 246	815 816	801 987
в т.ч. в евро	582 014	627 567	631 248	598 403	600 429	616 381	618 566	650 116	607 609	609 383	575 901	529 980	527 745
Ценни книжа, различни от акции	1 296 371	1 363 763	1 354 991	1 041 255	1 187 529	1 312 713	1 236 807	1 256 096	1 285 421	1 222 023	1 005 481	1 001 995	1 025 640
в левове	343 947	343 516	218 528	219 176	223 320	190 427	189 909	196 199	196 734	195 934	196 516	221 234	223 547
в чуждестранна валута	952 424	1 020 247	1 136 463	822 079	964 209	1 122 286	1 046 898	1 059 897	1 088 687	1 026 089	808 965	780 761	802 093
в т.ч. в евро	813 551	953 492	1 018 864	709 859	910 873	1 069 198	993 095	1 006 822	1 031 928	971 338	751 845	729 080	751 320
Акции и други капиталови инструменти	86 961	87 189	87 830	87 928	88 281	88 632	88 862	90 534	90 712	91 030	90 922	91 483	91 533
в левове	-	-	-	-	-	-	-	-	-	-	-	-	-
в чуждестранна валута	86 961	87 189	87 830	87 928	88 281	88 632	88 862	90 534	90 712	91 030	90 922	91 483	91 533
в т.ч. в евро	66 382	77 732	78 438	78 481	78 479	78 568	78 565	80 512	80 432	80 514	80 316	80 317	80 320
Минус: чуждестранни пасиви	14 448 316	14 360 076	14 029 735	13 668 103	13 777 374	14 170 301	14 031 433	13 783 735	13 597 828	13 295 309	12 755 965	12 559 745	12 392 713
Депозити	14 229 977	14 141 884	13 757 447	13 490 203	13 409 971	13 801 844	13 693 946	13 436 784	13 251 029	12 947 237	12 600 775	12 409 047	12 240 341
в левове	1 505 772	1 416 794	1 297 978	1 339 123	1 333 951	1 640 661	1 463 798	1 244 838	1 244 654	1 075 088	1 098 021	1 121 181	1 083 593
в чуждестранна валута	12 724 205	12 725 090	12 459 469	12 151 080	12 076 020	12 161 183	12 230 148	12 191 946	12 006 375	11 872 149	11 502 754	11 287 866	11 156 748
в т.ч. в евро	12 298 597	12 334 093	12 076 388	11 770 036	11 676 516	11 776 031	11 776 291	11 776 676	11 585 982	11 450 567	11 102 728	10 872 384	10 761 318
Репо сделки	120 605	117 106	146 278	65 285	254 687	255 040	229 746	233 376	230 943	232 106	39 121	35 371	36 947
в левове	-	-	-	-	-	-	-	-	-	-	-	-	-
в чуждестранна валута	120 605	117 106	146 278	65 285	254 687	255 040	229 746	233 376	230 943	232 106	39 121	35 371	36 947
в т.ч. в евро	97 526	94 265	123 899	43 890	232 857	233 448	217 951	222 142	219 645	221 210	28 626	24 790	27 002
Ценни книжа*	97 734	101 086	126 010	112 615	112 716	113 417	107 741	113 575	115 856	115 966	116 069	115 327	115 425
в левове	22 148	25 492	22 190	22 263	22 361	23 059	23 154	23 286	23 605	23 708	23 804	23 055	23 147
в чуждестранна валута	75 586	75 594	103 820	90 352	90 355	90 358	84 587	90 289	92 251	92 258	92 265	92 272	92 278
в т.ч. в евро	75 586	75 594	103 820	90 352	90 355	90 358	84 587	90 289	92 251	92 258	92 265	92 272	92 278
РЕЗЕРВИ В БНБ**	6 436 467	6 638 429	6 722 794	6 368 204	6 446 303	6 483 187	6 423 994	6 883 188	6 738 105	6 774 196	6 761 419	7 117 803	7 296 628
Каса в левове	850 333	870 943	824 569	856 572	825 001	814 183	842 309	838 313	867 755	867 478	838 759	935 369	806 859
Депозити	5 586 134	5 767 486	5 898 225	5 511 632	5 621 302	5 669 004	5 581 685	6 044 875	5 870 350	5 906 718	5 922 660	6 182 434	6 489 769
в левове	3 726 331	3 921 192	3 784 825	3 657 419	3 754 876	3 832 637	3 824 172	4 080 165	3 964 971	4 076 671	4 252 441	4 415 764	4 658 654
в чуждестранна валута	1 859 803	1 846 294	2 113 400	1 854 213	1 866 426	1 836 367	1 757 513	1 964 710	1 905 379	1 830 047	1 670 219	1 766 670	1 831 115
в т.ч. в евро	1 859 803	1 846 294	2 113 400	1 854 213	1 866 426	1 836 367	1 757 513	1 964 710	1 905 379	1 830 047	1 670 219	1 766 670	1 831 115
ВЗЕМАНИЯ ОТ СЕКТОР ДЪРЖАВНО УПРАВЛЕНИЕ	3 030 128	3 122 183	3 165 025	3 117 556	3 163 739	3 146 377	3 056 114	3 197 351	3 414 604	3 507 191	3 620 401	3 714 927	3 705 642
Централно държавно управление (нето)	2 732 148	2 819 760	2 859 874	2 822 948	2 874 059	2 848 740	2 758 816	2 899 512	3 092 394	3 184 249	3 288 302	3 385 631	3 375 833
Вземания	3 591 569	3 707 163	3 748 866	3 677 772	3 705 808	3 708 078	3 458 520	3 608 571	3 788 426	3 861 691	3 975 253	4 261 750	4 233 621

(продължава)

1.3.4. АНАЛИТИЧНА ОТЧЕТНОСТ НА ДРУГИ ПАРИЧНО-ФИНАНСОВИ ИНСТИТУЦИИ
(продължение)

(хил. лв.)

	I.2011	II.2011	III.2011	IV.2011	V.2011	VI.2011	VII.2011	VIII.2011	IX.2011	X.2011	XI.2011	XII.2011	I.2012
ДЦК	3 314 188	3 429 770	3 470 390	3 399 107	3 426 485	3 425 939	3 456 992	3 605 849	3 785 681	3 859 402	3 975 189	3 926 724	3 898 592
в левове	1 468 439	1 480 761	1 517 129	1 562 448	1 557 432	1 611 500	1 630 723	1 681 387	1 625 781	1 665 213	1 709 812	1 691 109	1 608 758
в чуждестранна валута	1 845 749	1 949 009	1 953 261	1 836 659	1 869 053	1 814 439	1 826 269	1 924 462	2 159 900	2 194 189	2 265 377	2 235 615	2 289 834
в т.ч. в евро	1 295 379	1 403 997	1 424 431	1 331 113	1 360 104	1 323 314	1 323 346	1 403 513	1 537 271	1 593 114	1 639 754	1 599 148	1 613 639
Репо сделки	-	-	-	-	-	-	-	-	-	-	-	-	-
в левове	-	-	-	-	-	-	-	-	-	-	-	-	-
в чуждестранна валута	-	-	-	-	-	-	-	-	-	-	-	-	-
в т.ч. в евро	-	-	-	-	-	-	-	-	-	-	-	-	-
Кредити	277 381	277 393	278 476	278 665	279 323	282 139	1 528	2 722	2 745	2 289	64	335 026	335 029
в левове	276 775	276 777	276 777	276 676	276 669	276 600	29	25	32	28	28	335 025	335 027
в чуждестранна валута	606	616	1 699	1 989	2 654	5 539	1 499	2 697	2 713	2 261	36	1	2
в т.ч. в евро	606	616	1 699	1 989	2 654	5 539	1 499	2 697	2 713	2 261	36	1	2
Минус: задължения	859 421	887 403	888 992	854 824	831 749	859 338	699 704	709 059	696 032	677 442	686 951	876 119	857 788
Депозити	859 421	887 403	888 992	854 824	831 749	859 338	699 704	709 059	696 032	677 442	686 951	876 119	857 788
в левове	571 800	582 247	580 357	553 593	544 475	540 160	390 884	420 173	410 751	399 373	388 552	569 988	567 310
в чуждестранна валута	287 621	305 156	308 635	301 231	287 274	319 178	308 820	288 886	285 281	278 069	298 399	306 131	290 478
в т.ч. в евро	272 228	289 943	294 175	287 735	273 018	304 718	295 172	275 285	269 530	263 931	283 658	291 128	275 827
Репо сделки	-	-	-	-	-	-	-	-	-	-	-	-	-
в левове	-	-	-	-	-	-	-	-	-	-	-	-	-
в чуждестранна валута	-	-	-	-	-	-	-	-	-	-	-	-	-
в т.ч. в евро	-	-	-	-	-	-	-	-	-	-	-	-	-
Местно държавно управление и СОФ	297 980	302 423	305 151	294 608	289 680	297 637	297 298	297 839	322 210	322 942	332 099	329 296	329 809
Ценни книжа, различни от акции	65 064	68 291	68 291	68 293	65 296	65 296	65 297	65 297	69 210	66 938	66 938	66 931	66 930
в левове	3 622	3 622	3 622	3 624	2 900	2 900	2 901	2 901	2 902	2 902	2 902	2 895	2 894
в чуждестранна валута	61 442	64 669	64 669	64 669	62 396	62 396	62 396	62 396	66 308	64 036	64 036	64 036	64 036
в т.ч. в евро	61 442	64 669	64 669	64 669	62 396	62 396	62 396	62 396	66 308	64 036	64 036	64 036	64 036
Репо сделки	-	-	-	-	-	-	-	-	-	-	-	-	-
в левове	-	-	-	-	-	-	-	-	-	-	-	-	-
в чуждестранна валута	-	-	-	-	-	-	-	-	-	-	-	-	-
в т.ч. в евро	-	-	-	-	-	-	-	-	-	-	-	-	-
Кредити	232 916	234 132	236 860	226 315	224 384	232 341	232 001	232 542	253 000	256 004	265 161	262 365	262 879
в левове	192 263	191 761	194 934	185 302	183 867	190 947	190 233	190 132	194 690	198 373	198 251	193 751	194 811
в чуждестранна валута	40 653	42 371	41 926	41 013	40 517	41 394	41 768	42 410	58 310	57 631	66 910	68 614	68 068
в т.ч. в евро	40 653	42 371	41 926	41 013	40 517	41 394	41 768	42 410	58 310	57 631	66 910	68 614	68 068
ВЗЕМАНИЯ ОТ НЕПРАВИТЕЛСТВЕНИЯ СЕКТОР	52 311 117	52 204 934	52 257 783	52 552 287	52 613 235	52 758 870	52 919 311	53 051 071	53 294 126	53 482 168	53 618 953	54 225 046	53 898 541
Нефинансови предприятия	32 111 865	32 012 940	32 048 273	32 300 473	32 339 837	32 538 556	32 750 603	32 856 871	33 092 235	33 264 360	33 408 099	34 057 337	33 855 907
Репо сделки	28 205	24 232	25 278	24 383	24 435	28 464	28 365	28 332	28 840	22 914	21 919	33 421	31 875
в левове	15 727	11 762	12 875	12 035	12 036	12 104	11 180	20 551	20 960	15 096	14 035	25 479	23 956
в чуждестранна валута	12 478	12 470	12 403	12 348	12 399	16 360	17 185	7 781	7 880	7 818	7 884	7 942	7 919
в т.ч. в евро	11 050	11 056	11 026	11 032	11 039	15 007	15 813	6 427	6 432	6 421	6 426	6 430	6 435
Кредити	31 775 675	31 626 966	31 660 410	31 883 753	31 936 520	32 104 686	32 320 929	32 413 866	32 647 148	32 780 657	32 925 838	33 469 753	33 272 955
в левове	7 620 266	7 611 754	7 528 288	7 444 706	7 485 272	7 645 115	7 639 168	7 624 443	7 587 461	7 604 087	7 597 495	7 648 688	7 510 566
в чуждестранна валута	24 155 409	24 015 212	24 132 122	24 439 047	24 451 248	24 459 571	24 681 761	24 789 423	25 059 687	25 176 570	25 328 343	25 821 065	25 762 389
в т.ч. в евро	23 343 663	23 225 836	23 352 364	23 754 555	23 711 533	23 709 848	23 903 771	23 983 200	24 157 205	24 337 396	24 441 510	24 883 979	24 808 806
Ценни книжа, различни от акции	226 278	259 821	260 114	287 983	258 493	286 891	287 514	299 394	299 438	335 861	337 244	414 810	412 006
в левове	13 871	13 826	12 626	42 653	12 616	17 274	17 083	17 063	16 723	17 328	18 460	13 390	13 344
в чуждестранна валута	212 407	245 995	247 488	245 330	245 877	269 617	270 431	282 331	282 715	318 533	318 784	401 420	398 662
в т.ч. в евро	208 836	242 461	244 046	242 040	242 478	266 234	267 002	278 947	279 094	315 041	315 140	397 641	394 951
Акции и други капиталови инструменти	81 707	101 921	102 471	104 354	120 389	118 515	113 795	115 279	116 809	124 928	123 098	139 353	139 071
в левове	81 707	101 921	102 471	104 354	120 389	118 515	113 795	115 279	116 809	124 928	123 098	139 353	139 071

(продължава)

1.3.4. АНАЛИТИЧНА ОТЧЕТНОСТ НА ДРУГИ ПАРИЧНО-ФИНАНСОВИ ИНСТИТУЦИИ
(продължение)

(хил. лв.)

	I.2011	II.2011	III.2011	IV.2011	V.2011	VI.2011	VII.2011	VIII.2011	IX.2011	X.2011	XI.2011	XII.2011	I.2012
в чуждестранна валута	-	-	-	-	-	-	-	-	-	-	-	-	-
в т.ч. в евро	-	-	-	-	-	-	-	-	-	-	-	-	-
Финансови предприятия	1 274 626	1 272 732	1 281 853	1 325 168	1 326 134	1 240 235	1 190 766	1 199 321	1 216 755	1 231 126	1 228 907	1 265 549	1 274 659
Репо сделки	22 691	26 026	42 866	38 548	46 750	42 638	42 604	43 217	41 440	41 456	42 078	38 530	38 804
в левове	22 691	26 026	37 566	36 201	43 844	42 638	42 604	43 217	41 440	41 456	41 101	38 530	38 804
в чуждестранна валута	-	-	5 300	2 347	2 906	-	-	-	-	-	977	-	-
в т.ч. в евро	-	-	5 300	2 347	2 906	-	-	-	-	-	977	-	-
Кредити	947 609	940 168	942 754	937 270	931 153	849 599	809 219	812 632	836 179	843 305	843 202	872 449	886 820
в левове	320 317	317 855	317 156	307 835	290 533	272 995	255 365	267 032	261 210	262 188	254 230	276 290	268 960
в чуждестранна валута	627 292	622 313	625 598	629 435	640 620	576 604	553 854	545 600	574 969	581 117	588 972	596 159	617 860
в т.ч. в евро	627 088	620 073	625 092	629 155	640 515	566 733	543 489	535 610	563 666	570 147	578 237	582 959	604 069
Ценни книжа, различни от акции	89 751	89 200	84 365	84 686	83 630	82 304	73 640	78 200	73 899	82 207	79 680	79 177	77 411
в левове	3 461	3 264	-	-	-	159	159	-	-	5 001	3 797	3 786	3 786
в чуждестранна валута	86 290	85 936	84 365	84 686	83 630	82 145	73 481	78 200	73 899	77 206	75 883	75 391	73 625
в т.ч. в евро	86 290	85 936	84 365	84 686	83 630	82 145	73 481	78 200	73 899	77 206	75 883	75 391	73 625
Акции и други капиталови инструменти	214 575	217 338	211 868	264 664	264 601	265 694	265 303	265 272	265 237	264 158	263 947	275 393	271 624
в левове	212 939	215 652	210 234	263 065	262 987	264 102	263 692	263 733	263 669	262 621	262 054	273 378	269 644
в чуждестранна валута	1 636	1 686	1 634	1 599	1 614	1 592	1 611	1 539	1 568	1 537	1 893	2 015	1 980
в т.ч. в евро	586	619	591	594	596	598	601	603	605	607	610	644	614
Домакинства и НТООД	18 924 626	18 919 262	18 927 657	18 926 646	18 947 264	18 980 079	18 977 942	18 994 879	18 985 136	18 986 682	18 981 947	18 902 160	18 767 975
Репо сделки	4 077	5 137	5 309	16 840	15 840	15 251	15 277	15 263	15 088	15 049	2 836	2 689	2 790
в левове	3 491	4 551	4 723	16 254	15 254	14 665	14 691	14 677	14 502	14 463	2 250	2 103	2 204
в чуждестранна валута	586	586	586	586	586	586	586	586	586	586	586	586	586
в т.ч. в евро	586	586	586	586	586	586	586	586	586	586	586	586	586
Кредити	18 920 549	18 914 125	18 922 348	18 909 806	18 931 424	18 964 828	18 962 665	18 979 616	18 970 048	18 971 633	18 979 111	18 899 471	18 765 185
в левове	12 130 164	12 073 290	12 012 376	11 937 389	11 891 396	11 830 380	11 760 836	11 713 921	11 651 789	11 604 304	11 541 744	11 406 609	11 274 544
в чуждестранна валута	6 790 385	6 840 835	6 909 972	6 972 417	7 040 028	7 134 448	7 201 829	7 265 695	7 318 259	7 367 329	7 437 367	7 492 862	7 490 641
в т.ч. в евро	6 610 991	6 662 193	6 733 765	6 796 620	6 856 835	6 948 144	7 006 746	7 076 376	7 135 582	7 184 764	7 256 741	7 310 402	7 308 113
ДЪЛГОТРАЙНИ АКТИВИ	2 806 294	2 820 235	2 838 271	2 868 525	2 888 814	2 893 945	2 901 349	2 914 692	2 924 321	2 952 520	2 967 103	3 017 847	3 040 187
ДРУГИ ПОЗИЦИИ (нето)	-4 037 262	-4 178 407	-4 046 080	-4 120 005	-4 172 368	-4 241 710	-4 295 333	-4 383 607	-4 427 899	-4 667 223	-4 759 236	-4 410 066	-4 652 100
Отношения между други ПФИ (нето)	72 338	34 486	-10 340	53 762	56 793	63 509	56 279	79 545	33 509	32 481	37 787	50 342	55 121
Вземания от други ПФИ	2 230 641	2 356 992	2 495 764	2 534 406	2 361 232	2 349 065	2 191 544	2 178 713	2 305 744	2 231 948	2 050 051	2 039 961	1 931 703
в левове	1 266 548	1 366 591	1 496 560	1 267 207	1 373 270	1 277 307	1 208 819	1 150 481	1 204 613	1 149 194	983 695	902 185	858 247
в чуждестранна валута	964 093	990 401	999 204	1 267 199	987 962	1 071 758	982 725	1 028 232	1 101 131	1 082 754	1 066 356	1 137 776	1 073 456
в т.ч. в евро	822 589	775 587	818 530	1 085 795	836 822	865 232	766 730	814 251	883 938	796 864	774 499	828 303	769 510
Минус: задължения към други ПФИ	2 158 303	2 322 506	2 506 104	2 480 644	2 304 439	2 285 556	2 135 265	2 099 168	2 272 235	2 199 467	2 012 264	1 989 619	1 876 582
в левове	1 195 636	1 286 829	1 424 282	1 206 620	1 309 819	1 213 497	1 137 815	1 076 821	1 166 549	1 118 558	937 350	834 405	796 263
в чуждестранна валута	962 667	1 035 677	1 081 822	1 274 024	994 620	1 072 059	997 450	1 022 347	1 105 686	1 080 909	1 074 914	1 155 214	1 080 319
в т.ч. в евро	820 858	820 880	900 717	1 092 312	843 165	865 053	780 992	807 971	888 434	765 115	757 650	844 381	776 225
Други (нето)	-4 109 600	-4 212 893	-4 035 740	-4 173 767	-4 229 161	-4 305 219	-4 351 612	-4 463 152	-4 461 408	-4 699 704	-4 797 023	-4 460 408	-4 707 221
Други некласифицирани активи	1 940 110	1 982 809	2 180 561	2 276 840	2 270 651	2 297 167	2 304 804	2 385 126	2 503 745	2 404 317	2 462 872	2 446 231	2 449 317
в левове	979 701	1 006 883	1 142 611	1 195 835	1 138 326	1 128 992	1 094 802	1 090 640	1 155 550	1 081 649	1 113 944	1 101 441	1 105 768
в чуждестранна валута	960 409	975 926	1 037 950	1 081 005	1 132 325	1 168 175	1 210 002	1 294 486	1 348 195	1 322 668	1 348 928	1 344 790	1 343 549
в т.ч. в евро	847 450	872 967	912 572	957 748	996 917	1 026 781	1 067 569	1 123 059	1 142 039	1 136 382	1 153 985	1 142 245	1 145 999
Минус: други некласифицирани пасиви	6 049 710	6 195 702	6 216 301	6 450 607	6 499 812	6 602 386	6 656 416	6 848 278	6 965 153	7 104 021	7 259 895	6 906 639	7 156 538
в левове	4 337 620	4 491 680	4 515 138	4 674 352	4 667 832	4 711 232	4 742 554	4 870 403	4 941 565	5 078 482	5 146 638	4 939 017	5 118 564
в чуждестранна валута	1 712 090	1 704 022	1 701 163	1 776 255	1 831 980	1 891 154	1 913 862	1 977 875	2 023 588	2 025 539	2 113 257	1 967 622	2 037 974
в т.ч. в евро	1 575 420	1 562 653	1 553 440	1 625 394	1 651 767	1 732 827	1 744 909	1 806 338	1 828 424	1 849 063	1 920 930	1 796 170	1 857 396

(продължава)

1.3.4. АНАЛИТИЧНА ОТЧЕТНОСТ НА ДРУГИ ПАРИЧНО-ФИНАНСОВИ ИНСТИТУЦИИ

(продължение)

(хил. лв.)

	I.2011	II.2011	III.2011	IV.2011	V.2011	VI.2011	VII.2011	VIII.2011	IX.2011	X.2011	XI.2011	XII.2011	I.2012
ПАСИВИ	**54 712 581**	**54 992 471**	**55 485 271**	**55 761 146**	**56 148 240**	**56 298 753**	**57 452 184**	**58 291 147**	**58 447 296**	**58 408 574**	**58 416 903**	**60 135 890**	**60 888 216**
ЗАДЪЛЖЕНИЯ КЪМ БНБ	255	255	255	255	255	255	256	255	255	255	255	262	262
в левове	255	255	255	255	255	255	256	255	255	255	255	262	262
в чуждестранна валута	-	-	-	-	-	-	-	-	-	-	-	-	-
в т.ч. в евро	-	-	-	-	-	-	-	-	-	-	-	-	-
ПАСИВИ, ВКЛЮЧЕНИ В ПАРИЧНАТА МАСА	43 367 757	43 625 282	44 123 910	44 396 283	44 730 436	45 108 729	46 236 269	46 829 302	47 039 110	46 830 399	46 574 657	48 164 327	48 880 175
ДЕПОЗИТИ	43 294 672	43 550 926	44 044 531	44 329 206	44 660 692	45 042 799	46 168 790	46 753 324	46 956 994	46 745 425	46 488 502	48 045 443	48 806 429
Овърнайт депозити	11 035 236	11 278 641	11 351 008	11 449 299	11 409 703	11 707 709	12 192 425	12 909 701	12 604 255	12 610 063	12 432 170	13 095 107	13 686 903
в левове	7 851 187	7 897 446	7 968 002	8 113 643	8 089 153	8 178 872	8 539 053	9 082 527	8 932 929	8 753 530	8 852 944	9 486 626	9 833 280
Местно държавно управление и СОФ	726 495	730 805	805 119	872 246	821 906	825 194	855 254	815 543	767 245	787 870	751 964	766 910	778 989
Нефинансови предприятия	4 020 125	3 969 161	4 014 548	4 017 803	4 134 175	4 207 652	4 361 121	4 874 854	4 869 258	4 671 806	4 732 377	4 949 276	4 990 899
Финансови предприятия	494 046	567 049	481 098	496 766	463 697	450 165	529 755	610 285	495 872	486 361	489 694	726 971	934 313
Домакинства и НТООД	2 610 521	2 630 431	2 667 237	2 726 828	2 669 375	2 695 861	2 792 923	2 781 845	2 800 554	2 807 493	2 878 909	3 043 469	3 129 079
в чуждестранна валута	3 184 049	3 381 195	3 383 006	3 335 656	3 320 550	3 528 837	3 653 372	3 827 174	3 671 326	3 856 533	3 579 226	3 608 481	3 853 623
Местно държавно управление и СОФ	7 686	9 477	9 100	15 545	8 527	5 890	6 890	7 395	8 281	30 603	27 291	26 221	26 000
Нефинансови предприятия	2 324 092	2 453 303	2 441 380	2 398 945	2 471 987	2 489 802	2 518 799	2 473 120	2 586 065	2 644 693	2 520 297	2 483 010	2 602 782
Финансови предприятия	218 893	299 726	318 197	293 358	216 324	379 679	474 980	703 008	417 167	527 148	369 054	410 395	574 708
Домакинства и НТООД	633 378	618 689	614 329	627 808	623 712	653 466	652 703	643 651	659 813	654 089	662 584	688 855	650 133
в т.ч. в евро	2 435 016	2 575 105	2 587 804	2 611 918	2 542 028	2 782 893	2 909 368	3 054 443	2 900 357	3 021 208	2 914 879	3 027 154	3 176 508
Местно държавно управление и СОФ	6 603	8 404	8 055	14 552	7 491	4 850	5 834	6 340	7 209	29 562	27 225	26 164	25 944
Нефинансови предприятия	1 721 332	1 797 721	1 833 984	1 850 858	1 851 683	1 919 917	1 994 940	1 905 936	2 071 854	2 098 596	2 033 748	2 076 715	2 107 196
Финансови предприятия	194 016	272 909	249 273	234 230	178 380	327 177	384 832	624 856	290 887	367 257	323 390	373 256	531 813
Домакинства и НТООД	513 065	496 071	496 492	512 278	504 474	530 949	523 762	517 311	530 407	525 793	530 516	551 019	511 555
Депозити с договорен матуритет до 2 години	27 815 974	27 785 102	28 121 060	28 215 791	28 567 005	28 602 321	29 130 546	28 984 333	29 439 797	29 187 457	29 034 593	29 584 095	29 824 535
в левове	12 067 762	12 261 705	12 445 501	12 742 559	12 844 169	13 040 475	13 131 464	13 226 042	13 454 957	13 247 184	13 352 693	13 941 185	14 208 579
Местно държавно управление и СОФ	175 561	185 464	189 157	194 282	213 910	216 856	221 978	215 348	189 116	181 097	164 542	150 361	162 079
Нефинансови предприятия	2 701 916	2 727 401	2 766 532	2 959 718	2 988 756	3 155 311	3 141 071	3 040 089	3 208 985	2 905 360	2 865 257	2 874 104	2 819 132
Финансови предприятия	1 313 174	1 333 964	1 384 141	1 459 215	1 435 126	1 401 364	1 357 688	1 409 381	1 375 498	1 340 606	1 339 807	1 524 305	1 463 370
Домакинства и НТООД	7 877 111	8 014 876	8 105 671	8 129 344	8 206 377	8 266 944	8 410 727	8 561 224	8 681 358	8 820 121	8 983 087	9 392 415	9 763 998
в чуждестранна валута	15 748 212	15 523 397	15 675 559	15 473 232	15 722 836	15 561 846	15 999 082	15 758 291	15 984 840	15 940 273	15 681 900	15 642 910	15 615 956
Местно държавно управление и СОФ	1 697	3 276	18 275	18 362	8 934	4 465	2 916	3 051	1 668	1 835	1 686	1 694	1 690
Нефинансови предприятия	2 971 889	2 769 416	2 891 733	2 809 044	2 883 404	2 900 980	3 218 476	2 936 816	3 002 656	3 070 340	2 895 964	2 910 953	2 925 087
Финансови предприятия	1 407 667	1 379 011	1 384 225	1 322 701	1 366 656	1 170 005	1 196 397	1 203 639	1 241 192	1 171 789	1 066 390	1 021 700	1 019 657
Домакинства и НТООД	11 366 959	11 371 694	11 381 326	11 323 125	11 463 842	11 486 396	11 581 293	11 614 785	11 739 324	11 696 309	11 717 860	11 708 563	11 669 522
в т.ч. в евро	13 593 017	13 432 255	13 502 280	13 345 479	13 488 803	13 308 966	13 755 015	13 553 618	13 676 956	13 709 005	13 381 705	13 178 512	13 092 890
Местно държавно управление и СОФ	1 538	3 119	18 122	18 123	8 688	4 216	2 663	2 801	1 507	1 680	1 524	1 525	1 524
Нефинансови предприятия	2 564 231	2 417 946	2 441 321	2 347 914	2 395 158	2 392 552	2 743 155	2 477 601	2 534 556	2 620 244	2 451 466	2 400 900	2 344 557
Финансови предприятия	1 395 599	1 367 752	1 372 537	1 312 247	1 354 704	1 158 058	1 189 214	1 197 923	1 234 621	1 167 174	1 062 062	1 016 981	1 014 664
Домакинства и НТООД	9 631 649	9 643 438	9 670 300	9 667 195	9 730 253	9 754 140	9 819 983	9 875 293	9 906 272	9 919 907	9 866 653	9 759 106	9 732 145
Депозити, договорени за ползване след предизвестие до 3 месеца	4 443 462	4 487 183	4 572 463	4 664 116	4 683 984	4 732 769	4 845 819	4 859 290	4 912 942	4 947 905	5 021 739	5 366 241	5 294 991
в левове	2 290 845	2 302 875	2 357 457	2 411 256	2 398 139	2 424 901	2 483 273	2 507 170	2 545 990	2 556 586	2 617 414	2 848 355	2 850 803
Местно държавно управление и СОФ	-	-	-	-	-	-	-	-	-	-	-	-	-
Нефинансови предприятия	48 692	51 249	59 902	63 109	47 902	52 238	53 453	51 127	32 403	31 975	31 602	38 307	36 239
Финансови предприятия	3 317	4 017	1 377	1 597	1 597	1 397	1 337	487	487	337	537	888	988
Домакинства и НТООД	2 238 836	2 247 609	2 296 178	2 346 550	2 348 640	2 371 266	2 428 483	2 455 556	2 513 100	2 524 274	2 585 275	2 809 160	2 813 576
в чуждестранна валута	2 152 617	2 184 308	2 215 006	2 252 860	2 285 845	2 307 868	2 362 546	2 352 120	2 366 952	2 391 319	2 404 325	2 517 886	2 444 188
Местно държавно управление и СОФ	-	-	-	-	-	-	-	-	-	-	-	-	-
Нефинансови предприятия	40 775	37 925	38 748	39 031	38 817	37 334	37 756	39 412	11 639	11 665	11 978	41 548	36 026
Финансови предприятия	2 733	2 731	1 739	1 857	1 857	1 857	3 813	820	820	820	1 016	1 532	1 532

(продължава)

1.3.4. АНАЛИТИЧНА ОТЧЕТНОСТ НА ДРУГИ ПАРИЧНО-ФИНАНСОВИ ИНСТИТУЦИИ

(продължение)

(хил. лв.)

	I.2011	II.2011	III.2011	IV.2011	V.2011	VI.2011	VII.2011	VIII.2011	IX.2011	X.2011	XI.2011	XII.2011	I.2012
Домакинства и НТООД	2 109 109	2 143 652	2 174 519	2 211 972	2 245 171	2 268 677	2 320 977	2 311 888	2 354 493	2 378 834	2 391 331	2 474 806	2 406 630
в т.ч. в евро	1 746 740	1 775 258	1 809 629	1 856 040	1 870 173	1 886 694	1 930 395	1 920 647	1 943 053	1 975 876	1 973 776	2 053 899	1 982 014
Местно държавно управление и СОФ	-	-	-	-	-	-	-	-	-	-	-	-	-
Нефинансови предприятия	13 439	10 847	9 891	11 365	10 199	8 883	8 901	10 951	10 156	10 207	10 344	39 852	34 293
Финансови предприятия	2 590	2 590	1 739	1 857	1 857	1 857	3 813	820	820	820	1 016	1 532	1 532
Домакинства и НТООД	1 730 711	1 761 821	1 797 999	1 842 818	1 858 117	1 875 954	1 917 681	1 908 876	1 932 077	1 964 849	1 962 416	2 012 515	1 946 189
ТЪРГУЕМИ ИНСТРУМЕНТИ (ИЗДАДЕНИ ДЪЛГОВИ ЦЕННИ КНИЖА ДО 2 ГОДИНИ + АКЦИИ/ДЯЛОВЕ НА ФПП + РЕПО СДЕЛКИ)	73 085	74 356	79 379	67 077	69 744	65 930	67 479	75 978	82 116	84 974	86 155	118 884	73 746
в левове	69 484	66 436	71 459	59 157	61 824	62 329	63 878	68 272	71 437	74 295	75 476	111 451	70 145
в чуждестранна валута	3 601	7 920	7 920	7 920	7 920	3 601	3 601	7 706	10 679	10 679	10 679	7 433	3 601
в т.ч. в евро	3 601	7 920	7 920	7 920	7 920	3 601	3 601	7 706	10 679	10 679	10 679	7 433	3 601
ДЪЛГОСРОЧНИ ПАСИВИ, НЕВКЛЮЧЕНИ В ПАРИЧНАТА МАСА	11 344 569	11 366 934	11 361 106	11 364 608	11 417 549	11 189 769	11 215 659	11 461 590	11 407 931	11 577 920	11 841 991	11 971 301	12 007 779
Депозити с договорен матуритет над 2 години и депозити, договорени за ползване след предизвестие над 3 месеца	1 176 670	1 171 192	1 155 984	1 108 383	1 106 442	1 109 446	1 108 117	1 122 318	1 145 064	1 221 256	1 454 791	1 464 264	1 499 393
в левове	426 576	419 503	402 802	397 995	399 924	399 815	408 112	431 629	442 007	497 453	528 939	539 308	559 328
в чуждестранна валута	750 094	751 689	753 182	710 388	706 518	709 631	700 005	690 689	703 057	723 803	925 852	924 956	940 065
в т.ч. в евро	607 205	610 482	613 400	608 429	600 010	591 028	579 071	583 605	584 400	611 555	786 462	791 033	806 103
Издадени дългови ценни книжа над 2 години	112 667	112 752	96 974	112 571	112 593	112 615	80 742	93 088	109 913	109 967	109 984	110 106	117 951
в левове	1 855	2 005	2 005	2 005	2 005	2 005	3 162	8 660	11 031	11 065	11 063	11 163	11 163
в чуждестранна валута	110 812	110 747	94 969	110 566	110 588	110 610	77 580	84 428	98 882	98 902	98 921	98 943	106 788
в т.ч. в евро	110 812	110 747	94 969	110 566	110 588	110 610	77 580	84 428	98 882	98 902	98 921	98 943	106 788
КАПИТАЛ И РЕЗЕРВИ	10 055 232	10 082 990	10 108 148	10 143 654	10 198 514	9 967 708	10 026 800	10 246 184	10 152 954	10 246 697	10 277 216	10 396 931	10 390 435
Основен капитал	3 636 848	3 636 848	3 636 848	3 636 848	3 636 848	3 739 821	3 739 821	3 761 687	3 765 308	3 821 575	3 821 575	3 906 846	3 922 846
Резерви	4 980 744	4 986 465	4 981 341	5 056 894	5 076 442	5 105 029	5 108 039	5 245 337	5 230 440	5 237 024	5 230 979	5 230 758	5 215 904
Финансов резултат	1 437 640	1 459 677	1 489 959	1 449 912	1 485 224	1 122 858	1 178 940	1 239 160	1 157 206	1 188 098	1 224 662	1 259 327	1 251 685

* Включва издадените дългови ценни книжа и акции на фондовете на паричния пазар (ФПП), държани от нерезиденти.

** Показателят се съставя за целите на паричната статистика и методологически се различава от изискванията за минималните задължителни резерви на банките, изчислявани съгласно Наредба № 21 за задължителните минимални резерви, които банките поддържат при Българската народна банка.

Забележка: Предварителни данни.

Източници: други ПФИ.

1.3.5. ЧУЖДЕСТРАННИ АКТИВИ И ПАСИВИ НА БНБ

(хил. лв.)

	I.2011	II.2011	III.2011	IV.2011	V.2011	VI.2011	VII.2011	VIII.2011	IX.2011	X.2011	XI.2011	XII.2011	I.2012
Валутен курс: лв. за 1 щ.д.	1.42845	1.41378	1.37667	1.31617	1.35963	1.35323	1.37155	1.35352	1.44844	1.39692	1.45762	1.51158	1.48439
лв. за 1 евро	1.95583	1.95583	1.95583	1.95583	1.95583	1.95583	1.95583	1.95583	1.95583	1.95583	1.95583	1.95583	1.95583
ЧУЖДЕСТРАННИ АКТИВИ НА БНБ	**23 937 106**	**24 143 558**	**23 907 941**	**23 431 909**	**23 977 911**	**24 163 796**	**24 478 067**	**25 609 657**	**25 555 836**	**25 799 668**	**25 842 555**	**26 137 977**	**25 419 611**
Международни резерви	**23 907 534**	**24 113 986**	**23 878 369**	**23 402 337**	**23 948 339**	**24 134 224**	**24 448 495**	**25 580 085**	**25 526 264**	**25 770 096**	**25 812 983**	**26 107 879**	**25 389 513**
Каса в чуждестранна валута	105 842	103 696	102 161	99 339	97 926	95 940	93 704	91 946	88 636	86 421	83 813	84 384	82 145
в т.ч. в евро	103 984	102 017	100 166	97 725	95 648	93 914	91 838	90 136	86 925	84 209	81 670	81 993	80 113
Притежавани СПТ	1 363 007	1 358 626	1 333 432	1 302 306	1 329 628	1 323 109	1 339 776	1 330 754	1 381 833	1 353 407	1 381 648	1 417 754	1 406 592
Монетарно злато	2 450 589	2 556 605	2 524 732	2 587 775	2 674 697	2 611 546	2 834 009	3 171 237	3 021 003	3 078 710	3 217 250	3 053 383	3 305 064
Монетарно злато в трезора на БНБ	980 271	1 022 679	1 009 915	1 035 131	1 069 900	1 044 648	1 133 631	1 268 525	1 208 380	1 231 436	1 286 850	1 221 222	1 321 779
Монетарно злато, депозирано при нерезиденти	1 470 318	1 533 926	1 514 817	1 552 644	1 604 797	1 566 898	1 700 378	1 902 712	1 812 623	1 847 274	1 930 400	1 832 161	1 983 285
Вземания от нерезидентни банки	7 476 526	8 135 071	7 940 636	7 970 545	8 001 576	9 074 587	8 172 776	10 050 451	10 284 324	9 966 479	9 807 542	9 994 438	9 519 646
Резервна позиция в МВФ	75 775	75 531	74 130	72 496	74 016	73 856	74 788	74 283	77 134	75 547	77 123	79 138	78 515
Депозити	4 205 544	4 617 383	4 328 793	4 057 355	3 976 357	4 576 975	4 149 562	5 392 355	5 625 132	5 077 199	5 017 501	5 217 743	5 335 034
Овърнайт депозити	3 912 169	3 707 922	4 211 443	2 136 282	3 878 565	4 440 067	1 656 106	4 981 631	3 021 640	3 864 242	4 215 611	3 555 918	4 572 260
в левове	-	-	-	-	-	-	-	-	-	-	-	-	-
в чуждестранна валута	3 912 169	3 707 922	4 211 443	2 136 282	3 878 565	4 440 067	1 656 106	4 981 631	3 021 640	3 864 242	4 215 611	3 555 918	4 572 260
в т.ч. в евро	3 896 699	3 692 418	4 197 000	2 122 106	3 864 051	4 425 286	1 646 788	4 972 625	3 012 842	3 853 949	4 204 313	3 552 962	4 567 955
Депозити с договорен матуритет	293 375	909 461	117 350	1 921 073	97 792	136 908	2 493 456	410 724	2 603 492	1 212 957	801 890	1 661 825	762 774
в левове	-	-	-	-	-	-	-	-	-	-	-	-	-
в чуждестранна валута	293 375	909 461	117 350	1 921 073	97 792	136 908	2 493 456	410 724	2 603 492	1 212 957	801 890	1 661 825	762 774
в т.ч. в евро	293 375	909 461	117 350	1 921 073	97 792	136 908	2 493 456	410 724	2 603 492	1 212 957	801 890	1 652 604	762 774
Депозити, договорени за ползване след предизвестие	-	-	-	-	-	-	-	-	-	-	-	-	-
в левове	-	-	-	-	-	-	-	-	-	-	-	-	-
в чуждестранна валута	-	-	-	-	-	-	-	-	-	-	-	-	-
в т.ч. в евро	-	-	-	-	-	-	-	-	-	-	-	-	-
Репо сделки	-	-	-	-	-	-	-	-	-	-	-	-	-
в левове	-	-	-	-	-	-	-	-	-	-	-	-	-
в чуждестранна валута	-	-	-	-	-	-	-	-	-	-	-	-	-
в т.ч. в евро	-	-	-	-	-	-	-	-	-	-	-	-	-
Ценни книжа, различни от акции	3 195 207	3 442 157	3 537 713	3 840 694	3 951 203	4 423 756	3 948 426	4 583 813	4 582 058	4 813 733	4 712 918	4 697 557	4 106 097
в левове	-	-	-	-	-	-	-	-	-	-	-	-	-
в чуждестранна валута	3 195 207	3 442 157	3 537 713	3 840 694	3 951 203	4 423 756	3 948 426	4 583 813	4 582 058	4 813 733	4 712 918	4 697 557	4 106 097
в т.ч. в евро	3 188 040	3 435 061	3 530 801	3 834 090	3 944 375	4 416 959	3 941 542	4 577 018	4 574 794	4 806 729	4 705 628	4 690 005	4 098 684
Вземания от нерезидентни правителства	12 184 213	11 630 233	11 580 176	11 231 774	11 616 168	10 796 234	11 819 607	10 726 462	10 527 293	11 094 008	11 123 594	11 345 653	10 890 531
Ценни книжа, различни от акции	12 184 213	11 630 233	11 580 176	11 231 774	11 616 168	10 796 234	11 819 607	10 726 462	10 527 293	11 094 008	11 123 594	11 345 653	10 890 531
в левове	-	-	-	-	-	-	-	-	-	-	-	-	-
в чуждестранна валута	12 184 213	11 630 233	11 580 176	11 231 774	11 616 168	10 796 234	11 819 607	10 726 462	10 527 293	11 094 008	11 123 594	11 345 653	10 890 531
в т.ч. в евро	12 184 213	11 630 233	11 578 847	11 230 478	11 614 334	10 796 234	11 819 607	10 726 462	10 527 293	11 092 934	11 121 339	11 345 653	10 890 531
Вземания от други нерезиденти	260 829	260 361	308 552	127 223	127 160	127 331	125 332	125 486	125 649	125 523	120 445	121 974	123 077
Ценни книжа, различни от акции	260 829	260 361	308 552	127 223	127 160	127 331	125 332	125 486	125 649	125 523	120 445	121 974	123 077
в левове	-	-	-	-	-	-	-	-	-	-	-	-	-
в чуждестранна валута	260 829	260 361	308 552	127 223	127 160	127 331	125 332	125 486	125 649	125 523	120 445	121 974	123 077
в т.ч. в евро	260 829	260 361	308 552	127 223	127 160	127 331	125 332	125 486	125 649	125 523	120 445	121 974	123 077
Вземания по лихви	66 528	69 394	88 680	83 375	101 184	105 477	63 291	83 749	97 526	65 548	78 691	90 293	62 458
в левове	-	-	-	-	-	-	-	-	-	-	-	-	-
в чуждестранна валута	66 528	69 394	88 680	83 375	101 184	105 477	63 291	83 749	97 526	65 548	78 691	90 293	62 458
в т.ч. в евро	65 245	68 924	87 728	81 881	100 540	104 253	61 412	83 122	96 548	64 198	78 197	89 748	61 815
Други чуждестранни активи	**29 572**	**29 572**	**29 572**	**29 572**	**29 572**	**29 572**	**29 572**	**29 572**	**29 572**	**29 572**	**29 572**	**30 098**	**30 098**
Вземания от нерезидентни банки	29 536	29 536	29 536	29 536	29 536	29 536	29 536	29 536	29 536	29 536	29 536	30 062	30 062

(продължава)

1.3.5. ЧУЖДЕСТРАННИ АКТИВИ И ПАСИВИ НА БНБ
(продължение)

(хил. лв.)

	I.2011	II.2011	III.2011	IV.2011	V.2011	VI.2011	VII.2011	VIII.2011	IX.2011	X.2011	XI.2011	XII.2011	I.2012
Ценни книжа, различни от акции	-	-	-	-	-	-	-	-	-	-	-	-	-
в левове	-	-	-	-	-	-	-	-	-	-	-	-	-
в чуждестранна валута	-	-	-	-	-	-	-	-	-	-	-	-	-
в т.ч. в евро	-	-	-	-	-	-	-	-	-	-	-	-	-
Акции и други капиталови инструменти	29 536	29 536	29 536	29 536	29 536	29 536	29 536	29 536	29 536	29 536	29 536	30 062	30 062
в левове	-	-	-	-	-	-	-	-	-	-	-	-	-
в чуждестранна валута	29 536	29 536	29 536	29 536	29 536	29 536	29 536	29 536	29 536	29 536	29 536	30 062	30 062
в т.ч. в евро	6 855	6 855	6 855	6 855	6 855	6 855	6 855	6 855	6 855	6 855	6 855	6 855	6 855
Вземания от нерезидентни правителства	-	-	-	-	-	-	-	-	-	-	-	-	-
Ценни книжа, различни от акции	-	-	-	-	-	-	-	-	-	-	-	-	-
в левове	-	-	-	-	-	-	-	-	-	-	-	-	-
в чуждестранна валута	-	-	-	-	-	-	-	-	-	-	-	-	-
в т.ч. в евро	-	-	-	-	-	-	-	-	-	-	-	-	-
Акции и други капиталови инструменти	-	-	-	-	-	-	-	-	-	-	-	-	-
в левове	-	-	-	-	-	-	-	-	-	-	-	-	-
в чуждестранна валута	-	-	-	-	-	-	-	-	-	-	-	-	-
в т.ч. в евро	-	-	-	-	-	-	-	-	-	-	-	-	-
Вземания от други нерезиденти	36	36	36	36	36	36	36	36	36	36	36	36	36
Депозити	-	-	-	-	-	-	-	-	-	-	-	-	-
в левове	-	-	-	-	-	-	-	-	-	-	-	-	-
в чуждестранна валута	-	-	-	-	-	-	-	-	-	-	-	-	-
в т.ч. в евро	-	-	-	-	-	-	-	-	-	-	-	-	-
Ценни книжа, различни от акции	-	-	-	-	-	-	-	-	-	-	-	-	-
в левове	-	-	-	-	-	-	-	-	-	-	-	-	-
в чуждестранна валута	-	-	-	-	-	-	-	-	-	-	-	-	-
в т.ч. в евро	-	-	-	-	-	-	-	-	-	-	-	-	-
Акции и други капиталови инструменти	36	36	36	36	36	36	36	36	36	36	36	36	36
в левове	-	-	-	-	-	-	-	-	-	-	-	-	-
в чуждестранна валута	36	36	36	36	36	36	36	36	36	36	36	36	36
в т.ч. в евро	36	36	36	36	36	36	36	36	36	36	36	36	36
ЧУЖДЕСТРАННИ ПАСИВИ	**1 474 936**	**1 525 624**	**1 456 805**	**1 454 239**	**1 444 540**	**1 443 343**	**1 431 429**	**1 456 519**	**1 570 921**	**1 568 292**	**1 538 818**	**1 548 565**	**1 551 735**
Задължения към нерезидентни банки	1 362 955	1 358 558	1 333 364	1 302 240	1 329 540	1 323 021	1 339 717	1 330 670	1 381 746	1 353 322	1 381 544	1 417 647	1 406 486
Депозити	-	-	-	-	-	-	-	-	-	-	-	-	-
Овърнайт депозити	-	-	-	-	-	-	-	-	-	-	-	-	-
в левове	-	-	-	-	-	-	-	-	-	-	-	-	-
в чуждестранна валута	-	-	-	-	-	-	-	-	-	-	-	-	-
в т.ч. в евро	-	-	-	-	-	-	-	-	-	-	-	-	-
Депозити с договорен матуритет	-	-	-	-	-	-	-	-	-	-	-	-	-
в левове	-	-	-	-	-	-	-	-	-	-	-	-	-
в чуждестранна валута	-	-	-	-	-	-	-	-	-	-	-	-	-
в т.ч. в евро	-	-	-	-	-	-	-	-	-	-	-	-	-
Депозити, договорени за ползване след предизвестие	-	-	-	-	-	-	-	-	-	-	-	-	-
в левове	-	-	-	-	-	-	-	-	-	-	-	-	-
в чуждестранна валута	-	-	-	-	-	-	-	-	-	-	-	-	-
в т.ч. в евро	-	-	-	-	-	-	-	-	-	-	-	-	-
Задължения към МВФ	1 362 955	1 358 558	1 333 364	1 302 240	1 329 540	1 323 021	1 339 717	1 330 670	1 381 746	1 353 322	1 381 544	1 417 647	1 406 486
Кредити	-	-	-	-	-	-	-	-	-	-	-	-	-
в левове	-	-	-	-	-	-	-	-	-	-	-	-	-
в чуждестранна валута	-	-	-	-	-	-	-	-	-	-	-	-	-
в т.ч. в евро	-	-	-	-	-	-	-	-	-	-	-	-	-

(продължава)

1.3.5. ЧУЖДЕСТРАННИ АКТИВИ И ПАСИВИ НА БНБ

(продължение)

(хил. лв.)

	I.2011	II.2011	III.2011	IV.2011	V.2011	VI.2011	VII.2011	VIII.2011	IX.2011	X.2011	XI.2011	XII.2011	I.2012
Разпределени СПТ	1 362 955	1 358 558	1 333 364	1 302 240	1 329 540	1 323 021	1 339 717	1 330 670	1 381 746	1 353 322	1 381 544	1 417 647	1 406 486
Задължения към нерезидентни правителства	110 740	166 635	61 308	89 292	53 108	57 797	28 534	63 923	126 829	152 266	95 492	68 967	83 173
Депозити	110 740	166 635	61 308	89 292	53 108	57 797	28 534	63 923	126 829	152 266	95 492	68 967	83 173
Овърнайт депозити	110 740	166 635	61 308	89 292	53 108	57 797	28 534	63 923	126 829	152 266	95 492	68 967	83 173
в левове	75 065	10 239	39 056	36 196	40 513	29 046	5 522	49 638	32 764	92 526	82 265	38 854	42 205
в чуждестранна валута	35 675	156 396	22 252	53 096	12 595	28 751	23 012	14 285	94 065	59 740	13 227	30 113	40 968
в т.ч. в евро	35 675	156 396	22 252	53 096	12 595	28 751	23 012	14 285	94 065	59 740	13 227	30 113	40 968
Депозити с договорен матуритет	-	-	-	-	-	-	-	-	-	-	-	-	-
в левове	-	-	-	-	-	-	-	-	-	-	-	-	-
в чуждестранна валута	-	-	-	-	-	-	-	-	-	-	-	-	-
в т.ч. в евро	-	-	-	-	-	-	-	-	-	-	-	-	-
Депозити, договорени за ползване след предизвестие	-	-	-	-	-	-	-	-	-	-	-	-	-
в левове	-	-	-	-	-	-	-	-	-	-	-	-	-
в чуждестранна валута	-	-	-	-	-	-	-	-	-	-	-	-	-
в т.ч. в евро	-	-	-	-	-	-	-	-	-	-	-	-	-
Задължения към други нерезиденти	-	-	61 205	61 224	61 224	61 337	61 337	61 438	61 438	61 438	61 519	61 519	61 519
Депозити	-	-	61 205	61 224	61 224	61 337	61 337	61 438	61 438	61 438	61 519	61 519	61 519
Овърнайт депозити	-	-	205	224	224	337	337	438	438	438	519	61 519	61 519
в левове	-	-	205	224	224	337	337	438	438	438	519	61 519	61 519
в чуждестранна валута	-	-	-	-	-	-	-	-	-	-	-	-	-
в т.ч. в евро	-	-	-	-	-	-	-	-	-	-	-	-	-
Депозити с договорен матуритет	-	-	61 000	61 000	61 000	61 000	61 000	61 000	61 000	61 000	61 000	-	-
в левове	-	-	61 000	61 000	61 000	61 000	61 000	61 000	61 000	61 000	61 000	-	-
в чуждестранна валута	-	-	-	-	-	-	-	-	-	-	-	-	-
в т.ч. в евро	-	-	-	-	-	-	-	-	-	-	-	-	-
Депозити, договорени за ползване след предизвестие	-	-	-	-	-	-	-	-	-	-	-	-	-
в левове	-	-	-	-	-	-	-	-	-	-	-	-	-
в чуждестранна валута	-	-	-	-	-	-	-	-	-	-	-	-	-
в т.ч. в евро	-	-	-	-	-	-	-	-	-	-	-	-	-
Задължения по лихви	1 241	431	928	1 483	668	1 188	1 841	488	908	1 266	263	432	557
в левове	-	-	-	36	75	-	48	1	27	55	-	-	-
в чуждестранна валута	1 241	431	928	1 447	593	1 188	1 793	487	881	1 211	263	432	557
в т.ч. в евро	-	-	-	-	-	-	-	-	-	-	-	-	-

Източник: БНБ.

1.3.6. КРЕДИТИ НА НЕФИНАНСОВИ ПРЕДПРИЯТИЯ, ДОМАКИНСТВА И НТООД

(хил. лв.)

	I.2011	II.2011	III.2011	IV.2011	V.2011	VI.2011	VII.2011	VIII.2011	IX.2011	X.2011	XI.2011	XII.2011	I.2012
Валутен курс: лв. за 1 щ.д.	1.42845	1.41378	1.37667	1.31617	1.35963	1.35323	1.37155	1.35352	1.44844	1.39692	1.45762	1.51158	1.48439
лв. за 1 евро	1.95583	1.95583	1.95583	1.95583	1.95583	1.95583	1.95583	1.95583	1.95583	1.95583	1.95583	1.95583	1.95583
НЕФИНАНСОВИ ПРЕДПРИЯТИЯ	**31 775 675**	**31 626 966**	**31 660 410**	**31 883 753**	**31 936 520**	**32 104 686**	**32 320 929**	**32 413 866**	**32 647 148**	**32 780 657**	**32 925 838**	**33 469 753**	**33 272 955**
Овърдрафт	9 178 902	9 108 093	9 124 419	9 021 371	8 969 227	9 048 485	9 088 837	9 010 536	9 093 935	9 046 860	9 039 533	9 253 461	9 204 945
в левове	3 402 774	3 411 940	3 420 105	3 330 623	3 335 192	3 451 526	3 409 735	3 408 304	3 360 035	3 338 494	3 337 804	3 507 436	3 458 122
в чуждестранна валута	5 776 128	5 696 153	5 704 314	5 690 748	5 634 035	5 596 959	5 679 102	5 602 232	5 733 900	5 708 366	5 701 729	5 746 025	5 746 823
в т.ч. в евро	5 424 615	5 359 868	5 378 720	5 439 594	5 348 025	5 321 151	5 393 245	5 331 759	5 418 993	5 435 985	5 404 931	5 432 932	5 426 900
Кредити	22 596 773	22 518 873	22 535 991	22 862 382	22 967 293	23 056 201	23 232 092	23 403 330	23 553 213	23 733 797	23 886 305	24 216 292	24 068 010
Редовни	17 953 454	17 896 500	17 931 545	18 174 941	18 178 147	18 032 837	17 952 582	18 025 341	18 164 353	18 172 504	18 268 321	18 578 589	18 298 716
Кредити до 1 година	1 165 017	1 149 001	978 067	928 121	958 560	871 691	909 272	1 037 905	1 060 964	1 132 138	1 126 431	972 481	856 887
в левове	494 670	490 616	418 998	375 759	407 699	389 312	375 718	408 840	430 413	459 550	469 758	383 971	289 140
в чуждестранна валута	670 347	658 385	559 069	552 362	550 861	482 379	533 554	629 065	630 551	672 588	656 673	588 510	567 747
в т.ч. в евро	601 688	576 955	481 194	478 541	490 053	433 629	451 678	473 433	465 821	515 635	492 281	466 586	449 512
Кредити над 1 до 5 години	6 571 950	6 452 056	6 419 442	6 731 321	6 657 653	6 681 403	6 639 325	6 546 586	6 550 447	6 418 935	6 458 960	6 420 954	6 224 600
в левове	1 202 812	1 195 239	1 172 670	1 200 467	1 194 232	1 190 845	1 238 100	1 218 045	1 210 655	1 189 119	1 188 607	1 158 313	1 144 967
в чуждестранна валута	5 369 138	5 256 817	5 246 772	5 530 854	5 463 421	5 490 558	5 401 225	5 328 541	5 339 792	5 229 816	5 270 353	5 262 641	5 079 633
в т.ч. в евро	5 241 952	5 143 191	5 132 903	5 422 696	5 363 505	5 357 818	5 298 335	5 250 438	5 253 773	5 148 449	5 180 696	5 148 217	4 946 763
Кредити над 5 години	10 216 487	10 295 443	10 534 036	10 515 499	10 561 934	10 479 743	10 403 985	10 440 850	10 552 942	10 621 431	10 682 930	11 185 154	11 217 229
в левове	1 626 006	1 609 080	1 600 850	1 591 607	1 564 857	1 555 543	1 549 407	1 525 086	1 510 942	1 525 102	1 510 790	1 514 721	1 499 742
в чуждестранна валута	8 590 481	8 686 363	8 933 186	8 923 892	8 997 077	8 924 200	8 854 578	8 915 764	9 042 000	9 096 329	9 172 140	9 670 433	9 717 487
в т.ч. в евро	8 344 541	8 446 834	8 689 741	8 690 612	8 723 334	8 652 839	8 578 927	8 653 067	8 746 018	8 808 002	8 879 006	9 331 722	9 379 731
Лоши и преструктурирани*	4 643 319	4 622 373	4 604 446	4 687 441	4 789 146	5 023 364	5 279 510	5 377 989	5 388 860	5 561 293	5 617 984	5 637 703	5 769 294
в левове	894 004	904 879	915 665	946 250	983 292	1 057 889	1 066 208	1 064 168	1 075 416	1 091 822	1 090 536	1 084 247	1 118 595
в чуждестранна валута	3 749 315	3 717 494	3 688 781	3 741 191	3 805 854	3 965 475	4 213 302	4 313 821	4 313 444	4 469 471	4 527 448	4 553 456	4 650 699
в т.ч. в евро	3 730 867	3 698 988	3 669 806	3 723 112	3 786 616	3 944 411	4 181 586	4 274 503	4 272 600	4 429 325	4 484 596	4 504 522	4 605 900
ДОМАКИНСТВА И НТООД	**18 920 549**	**18 914 125**	**18 922 348**	**18 909 806**	**18 931 424**	**18 964 828**	**18 962 665**	**18 979 616**	**18 970 048**	**18 971 633**	**18 979 111**	**18 899 471**	**18 765 185**
Овърдрафт	1 796 709	1 791 656	1 781 472	1 765 631	1 762 384	1 740 260	1 711 393	1 708 975	1 708 456	1 696 368	1 671 442	1 639 615	1 625 063
в левове	1 567 314	1 562 436	1 550 213	1 535 881	1 540 562	1 525 321	1 500 000	1 500 510	1 498 706	1 486 522	1 463 690	1 433 098	1 418 637
в чуждестранна валута	229 395	229 220	231 259	229 750	221 822	214 939	211 393	208 465	209 750	209 846	207 752	206 517	206 426
в т.ч. в евро	224 570	224 796	226 110	225 564	217 178	209 327	205 731	203 452	205 382	204 341	201 668	200 302	201 117
Потребителски кредити	7 525 524	7 521 170	7 532 163	7 535 018	7 550 557	7 577 549	7 583 175	7 599 118	7 574 513	7 576 053	7 571 512	7 503 586	7 444 626
Редовни	6 232 206	6 209 198	6 196 217	6 178 597	6 160 394	6 112 806	6 104 596	6 104 628	6 064 762	6 057 839	6 045 005	6 016 551	5 974 824
Кредити до 1 година	14 266	14 249	13 892	12 979	13 868	12 998	13 738	14 166	14 760	16 648	16 543	18 018	17 897
в левове	10 167	9 851	9 625	9 226	9 514	9 502	10 104	10 372	10 740	11 737	11 608	13 318	13 231
в чуждестранна валута	4 099	4 398	4 267	3 753	4 354	3 496	3 634	3 794	4 020	4 911	4 935	4 700	4 666
в т.ч. в евро	4 029	4 340	4 154	3 629	4 207	3 348	3 533	3 683	3 902	4 797	4 821	4 589	4 268
Кредити над 1 до 5 години	953 684	942 610	938 227	930 726	925 982	924 664	924 921	927 318	923 238	921 917	918 407	911 181	900 538
в левове	834 250	821 338	813 065	802 610	792 528	779 875	776 168	774 471	766 418	763 925	757 987	751 299	742 858
в чуждестранна валута	119 434	121 272	125 162	128 116	133 454	144 789	148 753	152 847	156 820	157 992	160 420	159 882	157 680
в т.ч. в евро	118 992	120 852	123 957	126 908	132 257	143 520	147 483	151 621	155 525	157 562	159 987	159 456	157 280
Кредити над 5 години	5 264 256	5 252 339	5 244 098	5 234 892	5 220 544	5 175 144	5 165 937	5 163 144	5 126 764	5 119 274	5 110 055	5 087 352	5 056 389
в левове	4 195 095	4 164 758	4 135 713	4 106 228	4 067 385	4 007 132	3 979 911	3 945 249	3 891 018	3 862 984	3 834 481	3 796 171	3 754 054
в чуждестранна валута	1 069 161	1 087 581	1 108 385	1 128 664	1 153 159	1 168 012	1 186 026	1 217 895	1 235 746	1 256 290	1 275 574	1 291 181	1 302 335
в т.ч. в евро	1 040 503	1 059 203	1 081 227	1 101 674	1 125 875	1 140 920	1 158 507	1 191 755	1 211 051	1 232 005	1 251 983	1 267 794	1 278 979
Лоши и преструктурирани*	1 293 318	1 311 972	1 335 946	1 356 421	1 390 163	1 464 743	1 478 579	1 494 490	1 509 751	1 518 214	1 526 507	1 487 035	1 469 802
в левове	1 096 672	1 110 863	1 127 661	1 143 432	1 170 742	1 218 784	1 224 915	1 232 642	1 243 034	1 242 800	1 249 189	1 205 698	1 188 535
в чуждестранна валута	196 646	201 109	208 285	212 989	219 421	245 959	253 664	261 848	266 717	275 414	277 318	281 337	281 267
в т.ч. в евро	185 631	190 028	197 622	202 214	207 879	233 711	240 455	248 356	253 303	261 171	263 393	266 700	266 369

(продължава)

1.3.6. КРЕДИТИ НА НЕФИНАНСОВИ ПРЕДПРИЯТИЯ, ДОМАКИНСТВА И НТООД
(продължение)

(хил. лв.)

	I.2011	II.2011	III.2011	IV.2011	V.2011	VI.2011	VII.2011	VIII.2011	IX.2011	X.2011	XI.2011	XII.2011	I.2012
Жилищни кредити	8 695 281	8 697 938	8 715 646	8 728 119	8 741 954	8 765 774	8 778 534	8 786 794	8 793 251	8 792 867	8 800 200	8 807 661	8 766 559
Редовни	7 304 548	7 275 290	7 260 295	7 241 415	7 215 956	7 190 460	7 181 156	7 169 678	7 131 598	7 098 484	7 090 645	7 093 572	7 041 338
Кредити до 1 година	512	504	1 106	1 082	1 072	1 939	1 652	1 052	1 015	963	959	980	378
в левове	193	184	190	182	173	1 034	141	144	40	20	10	34	32
в чуждестранна валута	319	320	916	900	899	905	1 511	908	975	943	949	946	346
в т.ч. в евро	319	318	914	898	898	904	1 511	908	975	943	949	946	346
Кредити над 1 до 5 години	54 217	53 334	51 423	50 349	48 718	47 216	45 568	44 196	42 736	40 681	39 933	39 540	38 026
в левове	18 354	17 954	16 683	15 904	14 992	14 089	13 334	12 807	12 016	11 450	11 122	10 608	9 747
в чуждестранна валута	35 863	35 380	34 740	34 445	33 726	33 127	32 234	31 389	30 720	29 231	28 811	28 932	28 279
в т.ч. в евро	35 667	35 195	34 564	34 309	33 589	32 989	32 096	31 249	30 593	29 107	28 618	28 740	28 089
Кредити над 5 години	7 249 819	7 221 452	7 207 766	7 189 984	7 166 166	7 141 305	7 133 936	7 124 430	7 087 847	7 056 840	7 049 753	7 053 052	7 002 934
в левове	3 197 701	3 157 304	3 125 263	3 086 259	3 048 166	3 014 198	2 983 164	2 955 098	2 912 937	2 884 235	2 858 577	2 835 879	2 803 419
в чуждестранна валута	4 052 118	4 064 148	4 082 503	4 103 725	4 118 000	4 127 107	4 150 772	4 169 332	4 174 910	4 172 605	4 191 176	4 217 173	4 199 515
в т.ч. в евро	3 964 552	3 977 319	3 998 184	4 019 930	4 031 293	4 041 455	4 061 368	4 084 027	4 094 872	4 093 269	4 112 912	4 139 634	4 123 429
Лоши и преструктурирани*	1 390 733	1 422 648	1 455 351	1 486 704	1 525 998	1 575 314	1 597 378	1 617 116	1 661 653	1 694 383	1 709 555	1 714 089	1 725 221
в левове	690 869	709 421	726 352	745 684	762 619	772 830	787 285	797 452	823 034	835 443	849 348	848 001	850 313
в чуждестранна валута	699 864	713 227	728 999	741 020	763 379	802 484	810 093	819 664	838 619	858 940	860 207	866 088	874 908
в т.ч. в евро	654 826	667 544	683 121	693 953	713 404	749 902	753 926	763 294	781 513	801 991	803 792	807 776	814 641
Други кредити	903 035	903 361	893 067	881 038	876 529	881 245	889 563	884 729	893 828	906 345	935 957	948 609	928 937
Редовни	704 502	703 056	688 446	675 634	667 508	643 404	651 125	648 117	653 677	657 931	687 351	702 220	683 970
Кредити до 1 година	62 685	64 375	50 000	33 566	21 347	18 324	17 691	25 541	27 007	32 365	36 273	39 034	24 690
в левове	51 357	52 992	39 547	23 481	16 512	15 464	14 836	22 534	24 835	28 892	32 732	35 642	21 412
в чуждестранна валута	11 328	11 383	10 453	10 085	4 835	2 860	2 855	3 007	2 172	3 473	3 541	3 392	3 278
в т.ч. в евро	11 328	11 383	10 453	10 085	4 835	2 860	2 855	3 007	2 172	3 473	3 541	3 392	3 278
Кредити над 1 до 5 години	251 949	249 171	250 320	253 114	259 581	256 460	254 177	250 799	246 227	243 636	268 587	268 229	264 005
в левове	143 141	141 884	143 400	144 546	147 129	146 067	144 560	141 725	138 661	138 205	137 713	137 533	134 175
в чуждестранна валута	108 808	107 287	106 920	108 568	112 452	110 393	109 617	109 074	107 566	105 431	130 874	130 696	129 830
в т.ч. в евро	108 737	107 219	106 856	108 509	112 393	110 336	109 562	109 022	107 513	105 383	130 816	130 638	129 776
Кредити над 5 години	389 868	389 510	388 126	388 954	386 580	368 620	379 257	371 777	380 443	381 930	382 491	394 957	395 275
в левове	193 862	191 683	189 779	189 769	185 777	178 338	178 340	173 965	180 835	182 491	180 368	186 323	186 786
в чуждестранна валута	196 006	197 827	198 347	199 185	200 803	190 282	200 917	197 812	199 608	199 439	202 123	208 634	208 489
в т.ч. в евро	195 063	196 897	197 443	198 310	199 912	189 396	200 011	196 979	198 761	198 520	201 187	207 679	207 551
Лоши и преструктурирани*	198 533	200 305	204 621	205 404	209 021	237 841	238 438	236 612	240 151	248 414	248 606	246 389	244 967
в левове	131 189	132 622	134 885	134 187	135 297	147 746	148 078	146 952	149 515	155 600	154 919	153 005	151 345
в чуждестранна валута	67 344	67 683	69 736	71 217	73 724	90 095	90 360	89 660	90 636	92 814	93 687	93 384	93 622
в т.ч. в евро	66 774	67 099	69 160	70 637	73 115	89 476	89 708	89 023	90 020	92 202	93 074	92 756	92 990

* Показателят включва целия размер на балансово отчитаните кредитни експозиции, които са класифицирани като *необслужвани експозиции* (експозиции с просрочия над 90 дни) съгласно чл. 10, експозиции, класифицирани като *загуба* (експозиции с просрочия над 180 дни) съгласно чл. 11, и *преструктурирани рискови експозиции* съгласно чл. 13 от Наредбата (независимо към коя класификационна група са отнесени) по смисъла на Наредба № 9 на БНБ от 3 април 2008 г. за оценка и класификация на рисковите експозиции на банките и за установяване на специфични провизии за кредитен риск.

Забележка: Предварителни данни.

Източници: други ПФИ.

1.3.7. ДОПЪЛНИТЕЛНИ ПОКАЗАТЕЛИ КЪМ АНАЛИТИЧНАТА ОТЧЕТНОСТ НА БНБ

(хил. лв.)

	I.2011	II.2011	III.2011	IV.2011	V.2011	VI.2011	VII.2011	VIII.2011	IX.2011	X.2011	XI.2011	XII.2011	I.2012
Валутен курс: лв. за 1 щ.д.	1.42845	1.41378	1.37667	1.31617	1.35963	1.35323	1.37155	1.35352	1.44844	1.39692	1.45762	1.51158	1.48439
лв. за 1 евро	1.95583	1.95583	1.95583	1.95583	1.95583	1.95583	1.95583	1.95583	1.95583	1.95583	1.95583	1.95583	1.95583
ЧУЖДЕСТРАННИ АКТИВИ, в т.ч.													
Начислени лихви – общо	66 528	69 394	88 680	83 375	101 184	105 477	63 291	83 749	97 526	65 548	78 691	90 293	62 458
в левове	-	-	-	-	-	-	-	-	-	-	-	-	-
в чуждестранна валута	66 528	69 394	88 680	83 375	101 184	105 477	63 291	83 749	97 526	65 548	78 691	90 293	62 458
в т.ч. в евро	65 245	68 924	87 728	81 881	100 540	104 253	61 412	83 122	96 548	64 198	78 197	89 748	61 815
в т.ч. начислени лихви по депозити	2 018	1 503	1 712	2 193	1 895	2 687	3 312	3 136	3 156	4 356	2 360	2 540	2 521
в левове	-	-	-	-	-	-	-	-	-	-	-	-	-
в чуждестранна валута	2 018	1 503	1 712	2 193	1 895	2 687	3 312	3 136	3 156	4 356	2 360	2 540	2 521
в т.ч. в евро	742	1 035	765	706	1 253	1 467	1 440	2 511	2 183	3 013	1 869	2 002	1 888
в т.ч. начислени лихви по ценни книжа, различни от акции	64 510	67 891	86 968	81 182	99 289	102 790	59 979	80 613	94 370	61 192	76 331	87 753	59 937
в левове	-	-	-	-	-	-	-	-	-	-	-	-	-
в чуждестранна валута	64 510	67 891	86 968	81 182	99 289	102 790	59 979	80 613	94 370	61 192	76 331	87 753	59 937
в т.ч. в евро	64 503	67 889	86 963	81 175	99 287	102 786	59 972	80 611	94 365	61 185	76 328	87 746	59 927
ДРУГИ АКТИВИ, в т.ч.													
Деривати с положителна справедлива стойност	-	-	-	-	-	-	-	-	-	-	-	-	-
в левове	-	-	-	-	-	-	-	-	-	-	-	-	-
в чуждестранна валута	-	-	-	-	-	-	-	-	-	-	-	-	-
в т.ч. в евро	-	-	-	-	-	-	-	-	-	-	-	-	-
ЧУЖДЕСТРАННИ ПАСИВИ, в т.ч.													
Начислени лихви – общо	1 241	431	928	1 483	668	1 188	1 841	488	908	1 266	263	432	557
в левове	-	-	-	36	75	-	48	1	27	55	-	-	-
в чуждестранна валута	1 241	431	928	1 447	593	1 188	1 793	487	881	1 211	263	432	557
в т.ч. в евро	-	-	-	-	-	-	-	-	-	-	-	-	-
в т. ч. начислени лихви по депозити	-	-	-	36	75	-	48	1	27	55	-	-	-
в левове	-	-	-	36	75	-	48	1	27	55	-	-	-
в чуждестранна валута	-	-	-	-	-	-	-	-	-	-	-	-	-
в т. ч. евро	-	-	-	-	-	-	-	-	-	-	-	-	-
в т. ч. начислени лихви по кредити и разпределени СПТ към МВФ	1 241	431	928	1 447	593	1 188	1 793	487	881	1 211	263	432	557
в левове	-	-	-	-	-	-	-	-	-	-	-	-	-
в чуждестранна валута	1 241	431	928	1 447	593	1 188	1 793	487	881	1 211	263	432	557
в т. ч. евро	-	-	-	-	-	-	-	-	-	-	-	-	-
ДРУГИ ПАСИВИ, в т.ч.													
Начислени лихви – общо	1 512	2 003	2 317	2 795	4 040	1 950	3 374	2 288	3 172	1 876	2 427	1 768	1 943
в левове	1 136	1 418	1 695	2 146	3 140	919	2 138	863	1 780	343	753	-	-
в чуждестранна валута	376	585	622	649	900	1 031	1 236	1 425	1 392	1 533	1 674	1 768	1 943
в т.ч. в евро	376	585	622	649	900	1 031	1 236	1 425	1 392	1 533	1 674	1 768	1 943
в т.ч. начислени лихви по овърнайт депозити	-	-	-	-	-	-	-	-	-	-	-	-	-
в левове	-	-	-	-	-	-	-	-	-	-	-	-	-
в чуждестранна валута	-	-	-	-	-	-	-	-	-	-	-	-	-
в т.ч. в евро	-	-	-	-	-	-	-	-	-	-	-	-	-
в т.ч. начислени лихви по депозити с договорен матуритет	1 512	2 003	2 317	2 795	4 040	1 950	3 374	2 288	3 172	1 876	2 427	1 768	1 943
в левове	1 136	1 418	1 695	2 146	3 140	919	2 138	863	1 780	343	753	-	-

(продължава)

1.3.7. ДОПЪЛНИТЕЛНИ ПОКАЗАТЕЛИ КЪМ АНАЛИТИЧНАТА ОТЧЕТНОСТ НА БНБ
(продължение)

(хил. лв.)

	I.2011	II.2011	III.2011	IV.2011	V.2011	VI.2011	VII.2011	VIII.2011	IX.2011	X.2011	XI.2011	XII.2011	I.2012
в чуждестранна валута	376	585	622	649	900	1 031	1 236	1 425	1 392	1 533	1 674	1 768	1 943
в т.ч. в евро	376	585	622	649	900	1 031	1 236	1 425	1 392	1 533	1 674	1 768	1 943
в т.ч. начислени лихви по депозити, платими след предизвестие	-	-	-	-	-	-	-	-	-	-	-	-	-
в левове	-	-	-	-	-	-	-	-	-	-	-	-	-
в чуждестранна валута	-	-	-	-	-	-	-	-	-	-	-	-	-
в т.ч. в евро	-	-	-	-	-	-	-	-	-	-	-	-	-
Провизии	-	-	-	-	-	-	-	-	-	-	-	-	-
Амортизации	82 347	83 701	85 286	86 852	88 419	90 045	91 671	93 165	93 457	95 033	96 798	98 579	99 685
Деривати с отрицателна справедлива стойност	-	-	-	-	-	-	-	-	-	-	-	-	-
в левове	-	-	-	-	-	-	-	-	-	-	-	-	-
в чуждестранна валута	-	-	-	-	-	-	-	-	-	-	-	-	-
в т.ч. в евро	-	-	-	-	-	-	-	-	-	-	-	-	-

Източник: БНБ.

1.3.8. ДОПЪЛНИТЕЛНИ ПОКАЗАТЕЛИ КЪМ АНАЛИТИЧНАТА ОТЧЕТНОСТ НА ДРУГИ ПАРИЧНО-ФИНАНСОВИ ИНСТИТУЦИИ

(хил. лв.)

	I.2011	II.2011	III.2011	IV.2011	V.2011	VI.2011	VII.2011	VIII.2011	IX.2011	X.2011	XI.2011	XII.2011	I.2012
Валутен курс: лв. за 1 щ.д.	1.42845	1.41378	1.37667	1.31617	1.35963	1.35323	1.37155	1.35352	1.44844	1.39692	1.45762	1.51158	1.48439
лв. за 1 евро	1.95583	1.95583	1.95583	1.95583	1.95583	1.95583	1.95583	1.95583	1.95583	1.95583	1.95583	1.95583	1.95583
ДРУГИ АКТИВИ, в т.ч.													
Начислени лихви – общо	883 244	909 980	927 314	989 125	1 023 248	1 031 599	1 048 847	1 060 568	1 091 551	1 121 118	1 153 633	1 127 909	1 047 162
в левове	331 731	336 615	338 454	353 090	366 830	358 143	352 581	351 832	364 337	369 932	375 610	347 848	332 699
в чуждестранна валута	551 513	573 365	588 860	636 035	656 418	673 456	696 266	708 736	727 214	751 186	778 023	780 061	714 463
в т.ч. в евро	524 422	545 732	558 765	602 968	620 988	635 380	668 878	680 238	690 902	711 890	733 614	730 232	680 031
в т.ч. начислени лихви по депозити	5 329	4 933	4 657	4 816	5 957	6 699	6 177	7 415	7 890	6 235	6 378	5 997	5 029
в левове	2 491	2 183	1 873	1 632	1 785	1 970	2 225	2 377	2 562	2 298	2 392	2 620	1 911
в чуждестранна валута	2 838	2 750	2 784	3 184	4 172	4 729	3 952	5 038	5 328	3 937	3 986	3 377	3 118
в т.ч. в евро	2 510	2 444	2 578	2 958	3 944	4 559	3 759	4 950	5 236	3 808	3 887	3 147	2 835
в т.ч. начислени лихви по кредити	831 871	852 777	867 627	919 834	939 012	930 131	974 645	975 640	992 695	1 010 045	1 018 041	971 608	996 761
в левове	311 174	316 584	320 321	330 737	337 604	325 817	338 623	336 397	342 676	344 241	342 370	311 529	316 966
в чуждестранна валута	520 697	536 193	547 306	589 097	601 408	604 314	636 022	639 243	650 019	665 804	675 671	660 079	679 795
в т.ч. в евро	498 244	515 670	526 384	567 371	579 778	581 872	611 445	616 368	624 000	639 950	648 894	631 537	649 330
в т.ч. начислени лихви по ценни книжа, различни от акции	43 539	50 529	53 573	62 744	77 871	94 044	65 050	74 434	87 683	101 766	123 440	149 958	45 111
в левове	17 606	17 287	16 167	20 633	27 363	30 328	11 665	12 986	19 053	23 330	30 708	33 672	13 801
в чуждестранна валута	25 933	33 242	37 406	42 111	50 508	63 716	53 385	61 448	68 630	78 436	92 732	116 286	31 310
в т.ч. в евро	22 355	26 627	28 549	31 114	37 047	48 300	50 834	55 963	58 510	65 174	75 257	95 284	27 705
Деривати с положителна справедлива стойност	82 723	85 340	94 895	97 777	85 588	84 078	81 162	104 041	153 932	100 589	129 382	166 499	136 258
в левове	31 671	32 771	54 286	57 141	37 736	39 040	22 072	31 288	55 604	22 217	45 556	64 793	36 567
в чуждестранна валута	51 052	52 569	40 609	40 636	47 852	45 038	59 090	72 753	98 328	78 372	83 826	101 706	99 691
в т.ч. в евро	47 172	45 290	36 462	33 859	40 433	37 879	47 118	61 789	70 043	61 262	62 631	78 408	87 103
ДРУГИ ПАСИВИ, в т.ч.													
Начислени лихви – общо	497 238	533 783	534 624	570 041	606 022	608 948	634 759	675 947	702 748	730 576	763 048	596 504	619 303
в левове	206 120	227 433	224 812	241 204	258 245	258 164	270 957	293 668	302 493	316 547	331 155	242 659	257 998
в чуждестранна валута	291 118	306 350	309 812	328 837	347 777	350 784	363 802	382 279	400 255	414 029	431 893	353 845	361 305
в т.ч. в евро	265 931	279 686	281 859	299 832	316 699	318 982	330 898	348 253	362 191	374 919	389 142	319 466	325 473
в т.ч. начислени лихви по овърнайт депозити	5 023	6 610	7 597	9 961	11 705	11 622	13 547	15 680	16 737	18 351	20 015	4 379	3 866
в левове	3 045	4 119	4 845	6 726	7 871	7 996	9 786	11 428	12 201	13 496	15 133	821	2 695
в чуждестранна валута	1 978	2 491	2 752	3 235	3 834	3 626	3 761	4 252	4 536	4 855	4 882	3 558	1 171
в т.ч. в евро	1 777	2 232	2 471	2 928	3 438	3 341	3 423	3 863	4 107	4 400	4 377	3 490	1 064
в т.ч. начислени лихви по депозити с договорен матуритет	478 025	502 231	491 233	512 048	534 826	531 433	545 884	572 135	585 995	599 602	614 065	583 598	592 598
в левове	197 346	212 702	205 234	214 580	225 001	222 498	228 086	243 612	247 361	254 648	261 827	240 684	247 531
в чуждестранна валута	280 679	289 529	285 999	297 468	309 825	308 935	317 798	328 523	338 634	344 954	352 238	342 914	345 067
в т.ч. в евро	256 610	264 837	260 860	272 019	283 372	282 383	291 059	301 562	309 051	315 055	320 130	308 930	310 721
в т.ч. начислени лихви по депозити, платими след предизвестие	11 092	20 895	30 811	41 078	52 251	59 348	70 329	81 578	92 412	103 625	115 804	1 664	14 861
в левове	5 448	10 160	14 638	19 623	24 874	27 570	32 805	38 178	42 821	48 115	53 793	1 043	7 519
в чуждестранна валута	5 644	10 735	16 173	21 455	27 377	31 778	37 524	43 400	49 591	55 510	62 011	621	7 342
в т.ч. в евро	4 793	9 105	13 742	18 320	23 252	26 930	31 737	36 782	41 632	46 865	52 026	468	6 073
в т.ч. начислени лихви по издадени дългови ценни книжа	2 767	3 666	3 953	5 716	5 375	4 313	3 602	4 548	4 953	6 502	7 176	5 926	7 447
в левове	221	369	58	215	378	50	206	362	49	203	351	54	208
в чуждестранна валута	2 546	3 297	3 895	5 501	4 997	4 263	3 396	4 186	4 904	6 299	6 825	5 872	7 239
в т.ч. в евро	2 546	3 297	3 895	5 501	4 997	4 263	3 396	4 186	4 904	6 299	6 825	5 872	7 239
Провизии	3 243 857	3 311 024	3 384 037	3 478 071	3 566 774	3 643 362	3 705 556	3 801 428	3 891 559	4 009 229	4 065 059	4 041 179	4 146 971
Амортизации	1 181 168	1 199 222	1 217 300	1 235 252	1 253 414	1 268 705	1 277 960	1 293 130	1 308 798	1 326 694	1 343 536	1 331 013	1 350 911
Деривати с отрицателна справедлива стойност	125 579	127 396	126 763	161 705	113 026	107 538	130 356	147 611	133 995	108 755	115 064	143 563	135 863
в левове	44 572	40 490	61 536	85 489	52 627	43 285	32 132	45 098	36 305	23 112	26 201	44 166	27 671
в чуждестранна валута	81 007	86 906	65 227	76 216	60 399	64 253	98 224	102 513	97 690	85 643	88 863	99 397	108 192
в т.ч. в евро	75 279	78 835	60 156	68 301	51 558	56 149	85 524	89 948	66 484	66 810	67 930	77 450	93 331

Забележка: Предварителни данни.

Източници: други ПФИ.

1.4. СЕКТОРНИ ОТЧЕТНОСТИ НА ПАРИЧНО-ФИНАНСОВИТЕ ИНСТИТУЦИИ

1.4.1. СЕКТОРНА МЕСЕЧНА ОТЧЕТНОСТ НА БНБ КЪМ ЯНУАРИ 2012 г.

(хил. лв.)

	Общо	Резидентен сектор		Държавно управление			Други резиденти		Финансови предприятия				Нерезидентен сектор	ЕС				Некласифицирани
			Други ПФИ		ЦДУ	СОФ		Нефинансови предприятия		ФПС	ЗД и ПФ	Домакинства и НТООД			Еврозона	Извън еврозоната	Други страни	
АКТИВИ	**27 226 925**	**76 996**	**124**	**-**	**-**	**-**	**76 872**	**70 531**	**6 341**	**6 341**	**-**	**-**	**22 608 530**	**21 284 635**	**18 938 928**	**2 345 707**	**1 323 895**	**4 541 399**
1. Каса	82 145	-	-	-	-	-	-	-	-	-	-	-	-	-	-	-	-	82 145
в т.ч. в евро	80 113	-	-	-	-	-	-	-	-	-	-	-	-	-	-	-	-	80 113
2. Притежавани СПТ	1 406 592	-	-	-	-	-	-	-	-	-	-	-	-	-	-	-	-	1 406 592
3. Резервна позиция в МВФ	78 515	-	-	-	-	-	-	-	-	-	-	-	78 515	-	-	-	78 515	-
4. Монетарно злато	3 305 064	-	-	-	-	-	-	-	-	-	-	-	1 983 285	788 963	-	788 963	1 194 322	1 321 779
5. Депозити	5 335 034	-	-	-	-	-	-	-	-	-	-	-	5 335 034	5 307 196	3 913 987	1 393 209	27 838	-
5.1. Овърнайт депозити	4 572 260	-	-	-	-	-	-	-	-	-	-	-	4 572 260	4 544 422	3 151 213	1 393 209	27 838	-
в левове	-	-	-	-	-	-	-	-	-	-	-	-	-	-	-	-	-	-
в чуждестранна валута	4 572 260	-	-	-	-	-	-	-	-	-	-	-	4 572 260	4 544 422	3 151 213	1 393 209	27 838	-
в т.ч. в евро	4 567 955	-	-	-	-	-	-	-	-	-	-	-	4 567 955	4 544 411	3 151 209	1 393 202	23 544	-
5.2. Депозити с договорен матуритет	762 774	-	-	-	-	-	-	-	-	-	-	-	762 774	762 774	762 774	-	-	-
в левове	-	-	-	-	-	-	-	-	-	-	-	-	-	-	-	-	-	-
в чуждестранна валута	762 774	-	-	-	-	-	-	-	-	-	-	-	762 774	762 774	762 774	-	-	-
в т.ч. в евро	762 774	-	-	-	-	-	-	-	-	-	-	-	762 774	762 774	762 774	-	-	-
5.3. Депозити, договорени за ползване след предизвестие	-	-	-	-	-	-	-	-	-	-	-	-	-	-	-	-	-	-
в левове	-	-	-	-	-	-	-	-	-	-	-	-	-	-	-	-	-	-
в чуждестранна валута	-	-	-	-	-	-	-	-	-	-	-	-	-	-	-	-	-	-
в т.ч. в евро	-	-	-	-	-	-	-	-	-	-	-	-	-	-	-	-	-	-
6. Репо сделки	-	-	-	-	-	-	-	-	-	-	-	-	-	-	-	-	-	-
в левове	-	-	-	-	-	-	-	-	-	-	-	-	-	-	-	-	-	-
в чуждестранна валута	-	-	-	-	-	-	-	-	-	-	-	-	-	-	-	-	-	-
в т.ч. в евро	-	-	-	-	-	-	-	-	-	-	-	-	-	-	-	-	-	-
7. Кредити	-	-	-	-	-	-	-	-	-	-	-	-	-	-	-	-	-	-
до 1 година	-	-	-	-	-	-	-	-	-	-	-	-	-	-	-	-	-	-
в левове	-	-	-	-	-	-	-	-	-	-	-	-	-	-	-	-	-	-
в чуждестранна валута	-	-	-	-	-	-	-	-	-	-	-	-	-	-	-	-	-	-
в т.ч. в евро	-	-	-	-	-	-	-	-	-	-	-	-	-	-	-	-	-	-
над 1 година до 5 години	-	-	-	-	-	-	-	-	-	-	-	-	-	-	-	-	-	-
в левове	-	-	-	-	-	-	-	-	-	-	-	-	-	-	-	-	-	-
в чуждестранна валута	-	-	-	-	-	-	-	-	-	-	-	-	-	-	-	-	-	-
в т.ч. в евро	-	-	-	-	-	-	-	-	-	-	-	-	-	-	-	-	-	-
над 5 години	-	-	-	-	-	-	-	-	-	-	-	-	-	-	-	-	-	-
в левове	-	-	-	-	-	-	-	-	-	-	-	-	-	-	-	-	-	-
в чуждестранна валута	-	-	-	-	-	-	-	-	-	-	-	-	-	-	-	-	-	-
в т.ч. в евро	-	-	-	-	-	-	-	-	-	-	-	-	-	-	-	-	-	-
8. Ценни книжа, различни от акции	15 119 705	-	-	-	-	-	-	-	-	-	-	-	15 119 705	15 119 705	14 957 177	162 528	-	-
до 1 година	2 618 930	-	-	-	-	-	-	-	-	-	-	-	2 618 930	2 618 930	2 618 930	-	-	-
в левове	-	-	-	-	-	-	-	-	-	-	-	-	-	-	-	-	-	-
в чуждестранна валута	2 618 930	-	-	-	-	-	-	-	-	-	-	-	2 618 930	2 618 930	2 618 930	-	-	-
в т.ч. в евро	2 618 930	-	-	-	-	-	-	-	-	-	-	-	2 618 930	2 618 930	2 618 930	-	-	-

(продължава)

1.4.1. СЕКТОРНА МЕСЕЧНА ОТЧЕТНОСТ НА БНБ КЪМ ЯНУАРИ 2012 г.
(продължение)

(хил. лв.)

	Общо	Резидентен сектор		Държавно управление			Други резиденти		Финансови предприятия				Нерезидентен сектор	ЕС				Некласифицирани
			Други ПФИ		ЦДУ	СОФ		Нефинансови предприятия		ФПС	ЗД и ПФ	Домакинства и НТООД			Еврозона	Извън еврозоната	Други страни	
над 1 година до 2 години	540 958	-	-	-	-	-	-	-	-	-	-	-	540 958	540 958	501 507	39 451	-	-
в левове	-	-	-	-	-	-	-	-	-	-	-	-	-	-	-	-	-	-
в чуждестранна валута	540 958	-	-	-	-	-	-	-	-	-	-	-	540 958	540 958	501 507	39 451	-	-
в т.ч. в евро	540 958	-	-	-	-	-	-	-	-	-	-	-	540 958	540 958	501 507	39 451	-	-
над 2 години	11 959 817	-	-	-	-	-	-	-	-	-	-	-	11 959 817	11 959 817	11 836 740	123 077	-	-
в левове	-	-	-	-	-	-	-	-	-	-	-	-	-	-	-	-	-	-
в чуждестранна валута	11 959 817	-	-	-	-	-	-	-	-	-	-	-	11 959 817	11 959 817	11 836 740	123 077	-	-
в т.ч. в евро	11 952 404	-	-	-	-	-	-	-	-	-	-	-	11 952 404	11 952 404	11 829 327	123 077	-	-
9. Акции и други капиталови инструменти	106 633	76 535	-	-	-	-	76 535	70 194	6 341	6 341	-	-	30 098	6 891	6 891	-	23 207	-
в левове	76 535	76 535	-	-	-	-	76 535	70 194	6 341	6 341	-	-	-	-	-	-	-	-
в чуждестранна валута	30 098	-	-	-	-	-	-	-	-	-	-	-	30 098	6 891	6 891	-	23 207	-
в т.ч. в евро	6 891	-	-	-	-	-	-	-	-	-	-	-	6 891	6 891	6 891	-	-	-
10. Дълготрайни активи	279 870	-	-	-	-	-	-	-	-	-	-	-	-	-	-	-	-	279 870
11. Други активи	1 513 367	461	124	-	-	-	337	337	-	-	-	-	61 893	61 880	60 873	1 007	13	1 451 013
в левове	55 376	461	124	-	-	-	337	337	-	-	-	-	-	-	-	-	-	54 915
в чуждестранна валута	1 457 991	-	-	-	-	-	-	-	-	-	-	-	61 893	61 880	60 873	1 007	13	1 396 098
в т.ч. в евро	61 858	-	-	-	-	-	-	-	-	-	-	-	61 815	61 815	60 863	952	-	43
ПАСИВИ	**27 226 925**	**10 808 983**	**6 493 929**	**3 405 525**	**3 319 818**	**85 707**	**909 529**	**84 523**	**824 976**	**824 976**	**-**	**30**	**1 557 725**	**144 692**	**-**	**144 692**	**1 413 033**	**14 860 217**
12. Пари в обращение	8 334 839	-	-	-	-	-	-	-	-	-	-	-	-	-	-	-	-	8 334 839
13. Депозити	10 951 614	10 806 922	6 493 929	3 405 407	3 319 818	85 589	907 586	84 326	823 230	823 230	-	30	144 692	144 692	-	144 692	-	-
13.1. Овърнайт депозити	8 264 311	8 119 619	6 493 929	1 471 063	1 385 474	85 589	154 627	62 812	91 815	91 815	-	-	144 692	144 692	-	144 692	-	-
в левове	6 099 230	5 995 506	4 662 847	1 290 165	1 204 576	85 589	42 494	-	42 494	42 494	-	-	103 724	103 724	-	103 724	-	-
в чуждестранна валута	2 165 081	2 124 113	1 831 082	180 898	180 898	-	112 133	62 812	49 321	49 321	-	-	40 968	40 968	-	40 968	-	-
в т.ч. в евро	2 155 117	2 114 149	1 831 082	174 458	174 458	-	108 609	62 812	45 797	45 797	-	-	40 968	40 968	-	40 968	-	-
13.2. Депозити с договорен матуритет	2 687 303	2 687 303	-	1 934 344	1 934 344	-	752 959	21 514	731 415	731 415	-	30	-	-	-	-	-	-
до 2 години	2 687 303	2 687 303	-	1 934 344	1 934 344	-	752 959	21 514	731 415	731 415	-	30	-	-	-	-	-	-
в левове	2 081 032	2 081 032	-	1 774 002	1 774 002	-	307 030	-	307 000	307 000	-	30	-	-	-	-	-	-
в чуждестранна валута	606 271	606 271	-	160 342	160 342	-	445 929	21 514	424 415	424 415	-	-	-	-	-	-	-	-
в т.ч. в евро	602 725	602 725	-	156 796	156 796	-	445 929	21 514	424 415	424 415	-	-	-	-	-	-	-	-
над 2 години	-	-	-	-	-	-	-	-	-	-	-	-	-	-	-	-	-	-
в левове	-	-	-	-	-	-	-	-	-	-	-	-	-	-	-	-	-	-
в чуждестранна валута	-	-	-	-	-	-	-	-	-	-	-	-	-	-	-	-	-	-
в т.ч. в евро	-	-	-	-	-	-	-	-	-	-	-	-	-	-	-	-	-	-
13.3. Депозити, договорени за ползване след предизвестие	-	-	-	-	-	-	-	-	-	-	-	-	-	-	-	-	-	-
до 3 месеца	-	-	-	-	-	-	-	-	-	-	-	-	-	-	-	-	-	-
в левове	-	-	-	-	-	-	-	-	-	-	-	-	-	-	-	-	-	-
в чуждестранна валута	-	-	-	-	-	-	-	-	-	-	-	-	-	-	-	-	-	-
в т.ч. в евро	-	-	-	-	-	-	-	-	-	-	-	-	-	-	-	-	-	-
над 3 месеца	-	-	-	-	-	-	-	-	-	-	-	-	-	-	-	-	-	-
в левове	-	-	-	-	-	-	-	-	-	-	-	-	-	-	-	-	-	-
в чуждестранна валута	-	-	-	-	-	-	-	-	-	-	-	-	-	-	-	-	-	-
в т.ч. в евро	-	-	-	-	-	-	-	-	-	-	-	-	-	-	-	-	-	-

(продължава)

1.4.1. СЕКТОРНА МЕСЕЧНА ОТЧЕТНОСТ НА БНБ КЪМ ЯНУАРИ 2012 г.
(продължение)

(хил. лв.)

	Общо	Резидентен сектор		Държавно управление			Други резиденти		Финансови предприятия				Нерезидентен сектор	ЕС				Некласифицирани
			Други ПФИ		ЦДУ	СОФ		Нефинансови предприятия		ФПС	ЗД и ПФ	Домакинства и НТООД			Еврозона	Извън еврозоната	Други страни	
14. Репо сделки	-	-	-	-	-	-	-	-	-	-	-	-	-	-	-	-	-	-
в левове	-	-	-	-	-	-	-	-	-	-	-	-	-	-	-	-	-	-
в чуждестранна валута	-	-	-	-	-	-	-	-	-	-	-	-	-	-	-	-	-	-
в т.ч. в евро	-	-	-	-	-	-	-	-	-	-	-	-	-	-	-	-	-	-
15. Кредити	-	-	-	-	-	-	-	-	-	-	-	-	-	-	-	-	-	-
в левове	-	-	-	-	-	-	-	-	-	-	-	-	-	-	-	-	-	-
в чуждестранна валута	-	-	-	-	-	-	-	-	-	-	-	-	-	-	-	-	-	-
в т.ч. в евро	-	-	-	-	-	-	-	-	-	-	-	-	-	-	-	-	-	-
16. Разпределени СПТ	1 406 486	-	-	-	-	-	-	-	-	-	-	-	1 406 486	-	-	-	1 406 486	-
17. Капитал и резерви	5 019 718	-	-	-	-	-	-	-	-	-	-	-	-	-	-	-	-	5 019 718
17.1. Основен капитал	20 000	-	-	-	-	-	-	-	-	-	-	-	-	-	-	-	-	20 000
17.2. Резерви	4 742 291	-	-	-	-	-	-	-	-	-	-	-	-	-	-	-	-	4 742 291
17.3. Финансов резултат	257 427	-	-	-	-	-	-	-	-	-	-	-	-	-	-	-	-	257 427
18. Други пасиви	1 514 268	2 061	-	118	-	118	1 943	197	1 746	1 746	-	-	6 547	-	-	-	6 547	1 505 660
в левове	113 518	118	-	118	-	118	-	-	-	-	-	-	5 990	-	-	-	5 990	107 410
в чуждестранна валута	1 400 750	1 943	-	-	-	-	1 943	197	1 746	1 746	-	-	557	-	-	-	557	1 398 250
в т.ч. в евро	3 769	1 943	-	-	-	-	1 943	197	1 746	1 746	-	-	-	-	-	-	-	1 826

Източник: БНБ.

1.4.2. СЕКТОРНА МЕСЕЧНА ОТЧЕТНОСТ НА ДРУГИ ПАРИЧНО-ФИНАНСОВИ ИНСТИТУЦИИ КЪМ ЯНУАРИ 2012 г.

(хил. лв.)

	Общо	Резидентен сектор														Нерезидентен сектор					
			Парично-финансов			Държавно управление				Други резиденти							ЕС				
				БНБ	Други ПФИ		ЦДУ	МДУ	СОФ		Нефинансови предприятия	Финансови предприятия	ФПС	ЗД и ПФ	Домакинства и НТООД			Еврозона	Извън еврозоната	Други страни	Некласифицирани
АКТИВИ	**83 171 837**	**68 602 861**	**8 622 959**	**6 489 944**	**2 133 015**	**4 658 482**	**4 326 906**	**331 575**	**1**	**55 321 420**	**34 934 685**	**1 314 169**	**1 264 986**	**49 183**	**19 072 566**	**9 915 052**	**8 659 590**	**7 270 116**	**1 389 474**	**1 255 462**	**4 653 924**
1. Каса	1 291 078	-	-	-	-	-	-	-	-	-	-	-	-	-	-	-	-	-	-	-	1 291 078
в левове	806 859	-	-	-	-	-	-	-	-	-	-	-	-	-	-	-	-	-	-	-	806 859
в чуждестранна валута	484 219	-	-	-	-	-	-	-	-	-	-	-	-	-	-	-	-	-	-	-	484 219
в т.ч. в евро	360 283	-	-	-	-	-	-	-	-	-	-	-	-	-	-	-	-	-	-	-	360 283
2. Депозити	15 247 396	7 682 737	7 682 721	6 489 769	1 192 952	-	-	-	-	16	-	16	16	-	-	7 564 659	6 996 717	5 975 417	1 021 300	567 942	-
2.1. Овърнайт депозити	10 072 717	6 822 317	6 822 317	6 489 718	332 599	-	-	-	-	-	-	-	-	-	-	3 250 400	2 863 017	2 599 958	263 059	387 383	-
в левове	5 417 894	4 782 069	4 782 069	4 658 603	123 466	-	-	-	-	-	-	-	-	-	-	635 825	635 825	635 825	-	-	-
в чуждестранна валута	4 654 823	2 040 248	2 040 248	1 831 115	209 133	-	-	-	-	-	-	-	-	-	-	2 614 575	2 227 192	1 964 133	263 059	387 383	-
в т.ч. в евро	4 022 811	1 954 194	1 954 194	1 831 115	123 079	-	-	-	-	-	-	-	-	-	-	2 068 617	1 926 607	1 748 802	177 805	142 010	-
2.2. Депозити с договорен матуритет	5 174 679	860 420	860 404	51	860 353	-	-	-	-	16	-	16	16	-	-	4 314 259	4 133 700	3 375 459	758 241	180 559	-
в левове	240 929	178 129	178 129	51	178 078	-	-	-	-	-	-	-	-	-	-	62 800	62 800	55 100	7 700	-	-
в чуждестранна валута	4 933 750	682 291	682 275	-	682 275	-	-	-	-	16	-	16	16	-	-	4 251 459	4 070 900	3 320 359	750 541	180 559	-
в т.ч. в евро	3 878 688	495 772	495 770	-	495 770	-	-	-	-	2	-	2	2	-	-	3 382 916	3 216 309	2 641 306	575 003	166 607	-
2.3. Депозити, договорени за ползване след предизвестие	-	-	-	-	-	-	-	-	-	-	-	-	-	-	-	-	-	-	-	-	-
в левове	-	-	-	-	-	-	-	-	-	-	-	-	-	-	-	-	-	-	-	-	-
в чуждестранна валута	-	-	-	-	-	-	-	-	-	-	-	-	-	-	-	-	-	-	-	-	-
в т.ч. в евро	-	-	-	-	-	-	-	-	-	-	-	-	-	-	-	-	-	-	-	-	-
3. Репо сделки	233 671	233 671	160 202	-	160 202	-	-	-	-	73 469	31 875	38 804	15 442	23 362	2 790	-	-	-	-	-	-
в левове	165 639	165 639	100 675	-	100 675	-	-	-	-	64 964	23 956	38 804	15 442	23 362	2 204	-	-	-	-	-	-
в чуждестранна валута	68 032	68 032	59 527	-	59 527	-	-	-	-	8 505	7 919	-	-	-	586	-	-	-	-	-	-
в т.ч. в евро	35 161	35 161	28 140	-	28 140	-	-	-	-	7 021	6 435	-	-	-	586	-	-	-	-	-	-
4. Кредити	54 847 771	54 021 791	498 939	-	498 939	597 908	335 029	262 879	-	52 924 944	33 272 955	886 804	886 675	129	18 765 185	825 980	343 177	246 322	96 855	482 803	-
до 1 година	12 875 966	12 697 638	15 463	-	15 463	361 572	335 029	26 543	-	12 320 603	10 293 222	324 596	324 467	129	1 702 785	178 328	131 791	124 235	7 556	46 537	-
в левове	5 751 516	5 732 341	12	-	12	361 570	335 027	26 543	-	5 370 759	3 822 271	74 619	74 500	119	1 473 869	19 175	2 889	2 530	359	16 286	-
в чуждестранна валута	7 124 450	6 965 297	15 451	-	15 451	2	2	-	-	6 949 844	6 470 951	249 977	249 967	10	228 916	159 153	128 902	121 705	7 197	30 251	-
в т.ч. в евро	6 648 750	6 515 452	15 451	-	15 451	2	2	-	-	6 499 999	6 030 692	246 129	246 119	10	223 178	133 298	127 221	121 625	5 596	6 077	-
над 1 до 5 години	10 777 706	10 541 703	88 117	-	88 117	15 955	-	15 955	-	10 437 631	8 625 348	284 553	284 553	-	1 527 730	236 003	92 825	78 484	14 341	143 178	-
в левове	2 791 920	2 790 189	49 000	-	49 000	15 955	-	15 955	-	2 725 234	1 489 974	120 724	120 724	-	1 114 536	1 731	429	338	91	1 302	-
в чуждестранна валута	7 985 786	7 751 514	39 117	-	39 117	-	-	-	-	7 712 397	7 135 374	163 829	163 829	-	413 194	234 272	92 396	78 146	14 250	141 876	-
в т.ч. в евро	7 762 023	7 588 303	39 117	-	39 117	-	-	-	-	7 549 186	6 975 737	163 829	163 829	-	409 620	173 720	89 521	75 271	14 250	84 199	-
над 5 години	31 194 099	30 782 450	395 359	-	395 359	220 381	-	220 381	-	30 166 710	14 354 385	277 655	277 655	-	15 534 670	411 649	118 561	43 603	74 958	293 088	-
в левове	11 479 977	11 476 890	366 500	-	366 500	152 313	-	152 313	-	10 958 077	2 198 321	73 617	73 617	-	8 686 139	3 087	2 223	1 627	596	864	-
в чуждестранна валута	19 714 122	19 305 560	28 859	-	28 859	68 068	-	68 068	-	19 208 633	12 156 064	204 038	204 038	-	6 848 531	408 562	116 338	41 976	74 362	292 224	-
в т.ч. в евро	18 989 455	18 768 728	28 859	-	28 859	68 068	-	68 068	-	18 671 801	11 802 377	194 109	194 109	-	6 675 315	220 727	108 066	40 244	67 822	112 661	-
5. Ценни книжа, различни от акции	5 549 344	4 523 704	68 765	-	68 765	3 965 522	3 898 592	66 930	-	489 417	412 006	77 411	77 411	-	-	1 025 640	971 688	740 961	230 727	53 952	-
до 1 година	468 746	-	-	-	-	-	-	-	-	-	-	-	-	-	-	468 746	468 746	468 746	-	-	-
в левове	-	-	-	-	-	-	-	-	-	-	-	-	-	-	-	-	-	-	-	-	-
в чуждестранна валута	468 746	-	-	-	-	-	-	-	-	-	-	-	-	-	-	468 746	468 746	468 746	-	-	-
в т.ч. в евро	468 746	-	-	-	-	-	-	-	-	-	-	-	-	-	-	468 746	468 746	468 746	-	-	-
над 1 до 2 години	48 879	-	-	-	-	-	-	-	-	-	-	-	-	-	-	48 879	48 879	48 734	145	-	-
в левове	-	-	-	-	-	-	-	-	-	-	-	-	-	-	-	-	-	-	-	-	-
в чуждестранна валута	48 879	-	-	-	-	-	-	-	-	-	-	-	-	-	-	48 879	48 879	48 734	145	-	-

(продължава)

1.4.2. СЕКТОРНА МЕСЕЧНА ОТЧЕТНОСТ НА ДРУГИ ПАРИЧНО-ФИНАНСОВИ ИНСТИТУЦИИ КЪМ ЯНУАРИ 2012 г.
(продължение)

(хил. лв.)

	Общо	Резидентен сектор	Парично-финансов			Държавно управление				Други резиденти		Финансови предприятия				Нерезидентен сектор	ЕС				Некласифицирани
				БНБ	Други ПФИ		ЦДУ	МДУ	СОФ		Нефинансови предприятия		ФПС	ЗД и ПФ	Домакинства и НТООД			Евро-зона	Извън евро-зоната	Други страни	
в т.ч. в евро	48 879	-	-	-	-	-	-	-	-	-	-	-	-	-	-	48 879	48 879	48 734	145	-	-
над 2 години	5 031 719	4 523 704	68 765	-	68 765	3 965 522	3 898 592	66 930	-	489 417	412 006	77 411	77 411	-	-	508 015	454 063	223 481	230 582	53 952	-
в левове	1 882 000	1 658 453	29 671	-	29 671	1 611 652	1 608 758	2 894	-	17 130	13 344	3 786	3 786	-	-	223 547	199 899	9 126	190 773	23 648	-
в чуждестранна валута	3 149 719	2 865 251	39 094	-	39 094	2 353 870	2 289 834	64 036	-	472 287	398 662	73 625	73 625	-	-	284 468	254 164	214 355	39 809	30 304	-
в т.ч. в евро	2 419 040	2 185 345	39 094	-	39 094	1 677 675	1 613 639	64 036	-	468 576	394 951	73 625	73 625	-	-	233 695	206 355	166 841	39 514	27 340	-
6. Акции и други капиталови инструменти	513 073	421 540	10 845	-	10 845	-	-	-	-	410 695	139 071	271 624	249 699	21 925	-	91 533	12 206	7 969	4 237	79 327	-
в левове	419 560	419 560	10 845	-	10 845	-	-	-	-	408 715	139 071	269 644	247 719	21 925	-	-	-	-	-	-	-
в чуждестранна валута	93 513	1 980	-	-	-	-	-	-	-	1 980	-	1 980	1 980	-	-	91 533	12 206	7 969	4 237	79 327	-
в т.ч. в евро	80 934	614	-	-	-	-	-	-	-	614	-	614	614	-	-	80 320	9 963	6 423	3 540	70 357	-
7. Дълготрайни активи	3 040 187	-	-	-	-	-	-	-	-	-	-	-	-	-	-	-	-	-	-	-	3 040 187
8. Други активи	2 449 317	1 719 418	201 487	175	201 312	95 052	93 285	1 766	1	1 422 879	1 078 778	39 510	35 743	3 767	304 591	407 240	335 802	299 447	36 355	71 438	322 659
в левове	1 105 768	808 796	131 194	174	131 020	78 168	77 490	677	1	599 434	370 260	30 017	26 254	3 763	199 157	30 436	25 620	20 423	5 197	4 816	266 536
в чуждестранна валута	1 343 549	910 622	70 293	1	70 292	16 884	15 795	1 089	-	823 445	708 518	9 493	9 489	4	105 434	376 804	310 182	279 024	31 158	66 622	56 123
в т.ч. в евро	1 145 999	840 220	56 266	1	56 265	14 172	13 083	1 089	-	769 782	668 154	9 397	9 393	4	92 231	251 654	224 086	218 974	5 112	27 568	54 125
ПАСИВИ	**83 171 837**	**58 478 918**	**2 015 014**	**1 206**	**2 013 808**	**1 913 554**	**939 400**	**972 450**	**1 704**	**54 550 350**	**16 515 313**	**4 519 167**	**2 284 857**	**2 234 310**	**33 515 870**	**12 728 350**	**10 960 454**	**9 369 253**	**1 591 201**	**1 767 896**	**11 964 569**
9. Депозити	65 042 436	52 802 095	1 638 485	262	1 638 223	1 826 818	857 788	968 352	678	49 336 792	13 800 363	4 311 740	2 217 770	2 093 970	31 224 689	12 240 341	10 594 114	9 108 930	1 485 184	1 646 227	-
9.1. Овърнайт депозити	15 885 969	14 155 007	354 150	262	353 888	918 943	113 954	804 414	575	12 881 914	7 593 681	1 509 021	792 333	716 688	3 779 212	1 730 962	1 492 141	1 336 065	156 076	238 821	-
в левове	10 822 263	10 017 412	126 300	262	126 038	836 821	57 832	778 797	192	9 054 291	4 990 899	934 313	602 661	331 652	3 129 079	804 851	751 914	636 940	114 974	52 937	-
в чуждестранна валута	5 063 706	4 137 595	227 850	-	227 850	82 122	56 122	25 617	383	3 827 623	2 602 782	574 708	189 672	385 036	650 133	926 111	740 227	699 125	41 102	185 884	-
в т.ч. в евро	4 182 066	3 335 708	107 932	-	107 932	77 212	51 268	25 599	345	3 150 564	2 107 196	531 813	178 958	352 855	511 555	846 358	721 945	688 425	33 520	124 413	-
9.2. Депозити с договорен матуритет до 2 години	43 699 434	33 352 097	1 284 335	-	1 284 335	907 875	743 834	163 938	103	31 159 887	6 134 417	2 800 199	1 425 437	1 374 762	22 225 271	10 347 337	9 003 333	7 691 943	1 311 390	1 344 004	-
в левове	36 632 623	31 294 687	800 049	-	800 049	833 872	670 103	163 666	103	29 660 766	5 744 219	2 483 027	1 271 839	1 211 188	21 433 520	5 337 936	4 822 698	4 105 115	717 583	515 238	-
в чуждестранна валута	14 987 536	14 775 951	120 636	-	120 636	608 815	446 736	161 976	103	14 046 500	2 819 132	1 463 370	541 597	921 773	9 763 998	211 585	143 888	81 809	62 079	67 697	-
в т.ч. в евро	21 645 087	16 518 736	679 413	-	679 413	225 057	223 367	1 690	-	15 614 266	2 925 087	1 019 657	730 242	289 415	11 669 522	5 126 351	4 678 810	4 023 306	655 504	447 541	-
над 2 години	18 688 477	13 833 189	526 697	-	526 697	215 126	213 602	1 524	-	13 091 366	2 344 557	1 014 664	726 849	287 815	9 732 145	4 855 288	4 555 170	3 911 536	643 634	300 118	-
в левове	7 066 811	2 057 410	484 286	-	484 286	74 003	73 731	272	-	1 499 121	390 198	317 172	153 598	163 574	791 751	5 009 401	4 180 635	3 586 828	593 807	828 766	-
в чуждестранна валута	1 076 182	1 037 584	415 514	-	415 514	63 014	62 742	272	-	559 056	118 344	115 187	1 698	113 489	325 525	38 598	30 624	27 153	3 471	7 974	-
в т.ч. в евро	5 990 629	1 019 826	68 772	-	68 772	10 989	10 989	-	-	940 065	271 854	201 985	151 900	50 085	466 226	4 970 803	4 150 011	3 559 675	590 336	820 792	-
9.3. Депозити, договорени за ползване след предизвестие	5 830 873	885 759	68 699	-	68 699	10 957	10 957	-	-	806 103	246 485	201 705	151 895	49 810	357 913	4 945 114	4 148 578	3 558 435	590 143	796 536	-
до 3 месеца	5 457 033	5 294 991	-	-	-	-	-	-	-	5 294 991	72 265	2 520	-	2 520	5 220 206	162 042	98 640	80 922	17 718	63 402	-
в левове	2 879 362	2 850 803	-	-	-	-	-	-	-	2 850 803	36 239	988	-	988	2 813 576	28 559	18 378	12 565	5 813	10 181	-
в чуждестранна валута	2 577 671	2 444 188	-	-	-	-	-	-	-	2 444 188	36 026	1 532	-	1 532	2 406 630	133 483	80 262	68 357	11 905	53 221	-
в т.ч. в евро	2 096 572	1 982 014	-	-	-	-	-	-	-	1 982 014	34 293	1 532	-	1 532	1 946 189	114 558	73 624	64 677	8 947	40 934	-
над 3 месеца	-	-	-	-	-	-	-	-	-	-	-	-	-	-	-	-	-	-	-	-	-
в левове	-	-	-	-	-	-	-	-	-	-	-	-	-	-	-	-	-	-	-	-	-
в чуждестранна валута	-	-	-	-	-	-	-	-	-	-	-	-	-	-	-	-	-	-	-	-	-
в т.ч. в евро	-	-	-	-	-	-	-	-	-	-	-	-	-	-	-	-	-	-	-	-	-

(продължава)

1.4.2. СЕКТОРНА МЕСЕЧНА ОТЧЕТНОСТ НА ДРУГИ ПАРИЧНО-ФИНАНСОВИ ИНСТИТУЦИИ КЪМ ЯНУАРИ 2012 г.
(продължение)

(хил. лв.)

	Общо	Резидентен сектор	Парично-финансов			Държавно управление				Други резиденти		Финансови предприятия				Нерезидентен сектор	ЕС				Некласифицирани
				БНБ	Други ПФИ		ЦДУ	МДУ	СОФ		Нефинансови предприятия		ФПС	ЗД и ПФ	Домакинства и НТООД			Евро-зона	Извън евро-зоната	Други страни	
10. Търгуеми инструменти (издадени дългови ценни книжа + акции/дялове на ФПП + репо сделки)	582 428	430 056	238 359	-	238 359	-	-	-	-	191 697	66 788	102 612	10 262	92 350	22 297	152 372	85 678	21 522	64 156	66 694	-
в левове	238 530	215 383	134 075	-	134 075	-	-	-	-	81 308	43 521	16 284	5 473	10 811	21 503	23 147	22 979	8	22 971	168	-
в чуждестранна валута	343 898	214 673	104 284	-	104 284	-	-	-	-	110 389	23 267	86 328	4 789	81 539	794	129 225	62 699	21 514	41 185	66 526	-
в т.ч. в евро	302 566	183 286	72 897	-	72 897	-	-	-	-	110 389	23 267	86 328	4 789	81 539	794	119 280	62 699	21 514	41 185	56 581	-
11. Капитал и резерви	10 390 435	-	-	-	-	-	-	-	-	-	-	-	-	-	-	-	-	-	-	-	10 390 435
11.1. Основен капитал	3 922 846	-	-	-	-	-	-	-	-	-	-	-	-	-	-	-	-	-	-	-	3 922 846
11.2. Резерви	5 215 904	-	-	-	-	-	-	-	-	-	-	-	-	-	-	-	-	-	-	-	5 215 904
11.3. Финансов резултат	1 251 685	-	-	-	-	-	-	-	-	-	-	-	-	-	-	-	-	-	-	-	1 251 685
12. Други пасиви	7 156 538	5 246 767	138 170	944	137 226	86 736	81 612	4 098	1 026	5 021 861	2 648 162	104 815	56 825	47 990	2 268 884	335 637	280 662	238 801	41 861	54 975	1 574 134
в левове	5 118 564	3 605 246	110 370	933	109 437	85 014	80 020	3 968	1 026	3 409 862	1 524 280	80 487	45 621	34 866	1 805 095	38 539	30 576	12 159	18 417	7 963	1 474 779
в чуждестранна валута	2 037 974	1 641 521	27 800	11	27 789	1 722	1 592	130	-	1 611 999	1 123 882	24 328	11 204	13 124	463 789	297 098	250 086	226 642	23 444	47 012	99 355
в т.ч. в евро	1 857 396	1 530 985	17 958	11	17 947	1 713	1 583	130	-	1 511 314	1 066 033	24 233	11 114	13 119	421 048	248 630	228 315	210 543	17 772	20 315	77 781

Забележка: Предварителни данни.

Източници: други ПФИ.

1.5. ПАРИЧНИ АГРЕГАТИ

1.5.1. ПАРИЧНИ АГРЕГАТИ – САЛДА И ТРАНСАКЦИИ

(хил. лв.)

	Пари извън ПФИ*	Овърнайт депозити		M1	Депозити с договорен матуритет до 2 години		Депозити, договорени за ползване след предизвестие до 3 месеца		КВАЗИПАРИ	M2	Търгуеми инструменти (издадени дългови ценни книжа до 2 години + акции/дялове на ФПП + репо сделки)		M3
		левове	чуждестранна валута		левове	чуждестранна валута	левове	чуждестранна валута			левове	чуждестранна валута	
Салда													
I.2011	6 943 365	7 872 339	3 227 103	11 099 442	18 042 807	12 369 762	16 008 713	28 378 475	2 290 845	2 152 617	4 443 462	32 821 937	50 864 744	69 484	3 601	73 085	50 937 829
II.2011	6 856 612	8 066 061	3 426 491	11 492 552	18 349 164	12 479 705	16 024 420	28 504 125	2 302 875	2 184 308	4 487 183	32 991 308	51 340 472	66 436	7 920	74 356	51 414 828
III.2011	6 823 053	7 996 643	3 425 088	11 421 731	18 244 784	12 873 501	16 176 469	29 049 970	2 357 457	2 215 006	4 572 463	33 622 433	51 867 217	71 459	7 920	79 379	51 946 596
IV.2011	6 858 430	8 151 740	3 377 586	11 529 326	18 387 756	13 151 559	15 973 961	29 125 520	2 411 256	2 252 860	4 664 116	33 789 636	52 177 392	59 157	7 920	67 077	52 244 469
V.2011	6 864 962	8 138 387	3 360 175	11 498 562	18 363 524	13 322 169	16 223 698	29 545 867	2 398 139	2 285 845	4 683 984	34 229 851	52 593 375	61 824	7 920	69 744	52 663 119
VI.2011	6 974 086	8 191 639	3 570 289	11 761 928	18 736 014	13 514 475	16 062 688	29 577 163	2 424 901	2 307 868	4 732 769	34 309 932	53 045 946	62 329	3 601	65 930	53 111 876
VII.2011	7 234 050	8 567 152	3 700 716	12 267 868	19 501 918	13 609 494	16 488 244	30 097 738	2 483 273	2 362 546	4 845 819	34 943 557	54 445 475	63 878	3 601	67 479	54 512 954
VIII.2011	7 350 076	9 126 505	3 875 492	13 001 997	20 352 073	13 706 292	16 249 353	29 955 645	2 507 170	2 352 120	4 859 290	34 814 935	55 167 008	68 272	7 706	75 978	55 242 986
IX.2011	7 378 684	8 996 021	3 724 202	12 720 223	20 098 907	13 922 227	16 478 142	30 400 369	2 545 990	2 366 952	4 912 942	35 313 311	55 412 218	71 437	10 679	82 116	55 494 334
X.2011	7 310 915	8 839 526	3 916 440	12 755 966	20 066 881	13 694 454	16 433 419	30 127 873	2 556 586	2 391 319	4 947 905	35 075 778	55 142 659	74 295	10 679	84 974	55 227 633
XI.2011	7 316 538	8 938 757	3 651 286	12 590 043	19 906 581	13 753 743	16 170 857	29 924 600	2 617 414	2 404 325	5 021 739	34 946 339	54 852 920	75 476	10 679	86 155	54 939 075
XII.2011	7 793 381	9 524 166	3 709 330	13 233 496	21 026 877	14 339 215	16 105 109	30 444 324	2 848 355	2 517 886	5 366 241	35 810 565	56 837 442	111 451	7 433	118 884	56 956 326
I.2012	7 527 980	9 961 363	3 965 756	13 927 119	21 455 099	14 515 609	16 061 885	30 577 494	2 850 803	2 444 188	5 294 991	35 872 485	57 327 584	70 145	3 601	73 746	57 401 330
Финансови трансакции																	
I.2011	-413 285	54 202	36 867	91 069	-322 216	420 460	180 869	601 329	-18 415	32 340	13 925	615 254	293 038	-1 104	1 858	754	293 792
II.2011	-86 753	193 554	207 069	400 623	313 870	109 907	34 785	144 692	12 030	35 432	47 462	192 154	506 024	-3 048	4 319	1 271	507 295
III.2011	-33 559	-69 414	19 877	-49 537	-83 096	394 075	209 703	603 778	54 581	41 635	96 216	699 994	616 898	5 023	-	5 023	621 921
IV.2011	35 377	155 096	-15 376	139 720	175 097	278 058	-110 416	167 642	53 803	54 872	108 675	276 317	451 414	-12 302	-	-12 302	439 112
V.2011	6 532	-13 347	-40 999	-54 346	-47 814	170 610	181 291	351 901	-13 116	20 457	7 341	359 242	311 428	2 667	-	2 667	314 095
VI.2011	109 124	53 251	214 190	267 441	376 565	192 306	-147 147	45 159	26 769	24 595	51 364	96 523	473 088	505	-4 319	-3 814	469 274
VII.2011	259 964	375 513	118 497	494 010	753 974	95 019	392 005	487 024	58 368	48 235	106 603	593 627	1 347 601	1 549	-	1 549	1 349 150
VIII.2011	116 026	559 363	185 021	744 384	860 410	96 798	-209 919	-113 121	23 894	-4 699	19 195	-93 926	766 484	4 394	4 105	8 499	774 983
IX.2011	28 608	-86 866	-197 858	-284 724	-256 116	221 001	85 733	306 734	38 919	-12 026	26 893	333 627	77 511	3 165	2 973	6 138	83 649
X.2011	-67 769	-156 505	219 237	62 732	-5 037	-227 773	33 115	-194 658	10 595	38 697	49 292	-145 366	-150 403	2 858	-	2 858	-147 545
XI.2011	5 623	100 930	-295 113	-194 183	-188 560	72 768	-355 781	-283 013	60 825	-4 231	56 594	-226 419	-414 979	1 181	-	1 181	-413 798
XII.2011	476 843	585 409	36 234	621 643	1 098 486	585 472	-149 337	436 135	230 941	97 804	328 745	764 880	1 863 366	35 975	-3 246	32 729	1 896 095
I.2012	-265 401	437 003	267 984	704 987	439 586	176 302	-1 860	174 442	2 448	-65 857	-63 409	111 033	550 619	-41 306	-3 832	-45 138	505 481

* Равнява се на показателя *пари в обращение* на Европейската централна банка.

Забележка: Предварителни данни.

Източници: БНБ и други ПФИ.

1.5.2. ИЗТОЧНИЦИ НА ПАРИЧНИТЕ АГРЕГАТИ – САЛДА И ТРАНСАКЦИИ

(хил. лв.)

	Дългосрочни финансови пасиви								Вътрешен кредит							Нетни чуждестранни активи			Дълго-трайни активи	Други позиции (нето)
	Депозити с договорен матуритет над 2 години и депозити, договорени за ползване след предизвестие над 3 месеца			Издадени дългови ценни книжа над 2 години			Капи-тал и резерви		Вземания от сектор *държавно управление*			Вземания от неправителствения сектор				Чужде-странни активи	Минус чужде-странни пасиви			
	левове	чуждестранна валута		левове	чуждестранна валута				левове	чуждестранна валута		левове	чуждестранна валута							
Салда																				
I.2011	426 576	750 094	1 176 670	1 855	110 812	112 667	14 126 577	15 415 914	-1 376 775	-267 536	-1 644 311	20 501 189	31 886 483	52 387 672	50 743 361	32 551 259	15 923 252	16 628 007	3 081 474	-4 099 099
II.2011	419 503	751 689	1 171 192	2 005	110 747	112 752	14 275 687	15 559 631	-1 511 794	356 268	-1 155 526	20 456 636	31 825 033	52 281 669	51 126 143	32 888 731	15 885 700	17 003 031	3 095 331	-4 250 046
III.2011	402 802	753 182	1 155 984	2 005	94 969	96 974	14 258 772	15 511 730	-1 422 895	540 399	-882 496	20 315 050	32 019 468	52 334 518	51 452 022	32 485 154	15 486 540	16 998 614	3 113 366	-4 105 676
IV.2011	397 995	710 388	1 108 383	2 005	110 566	112 571	14 153 425	15 374 379	-1 880 770	968 989	-911 781	20 241 227	32 387 795	52 629 022	51 717 241	32 074 591	15 122 342	16 952 249	3 144 175	-4 194 817
V.2011	399 924	706 518	1 106 442	2 005	110 588	112 593	14 348 023	15 567 058	-2 070 724	977 978	-1 092 746	20 211 062	32 478 908	52 689 970	51 597 224	32 963 802	15 221 914	17 741 888	3 164 654	-4 273 589
VI.2011	399 815	709 631	1 109 446	2 005	110 610	112 615	14 055 855	15 277 916	-2 202 746	920 027	-1 282 719	20 294 682	32 540 923	52 835 605	51 552 886	33 592 181	15 613 644	17 978 537	3 171 832	-4 313 463
VII.2011	408 112	700 005	1 108 117	3 162	77 580	80 742	14 368 829	15 557 688	-2 112 781	885 076	-1 227 705	20 195 308	32 800 738	52 996 046	51 768 341	34 956 249	15 462 862	19 493 387	3 179 421	-4 370 507
VIII.2011	431 629	690 689	1 122 318	8 660	84 428	93 088	15 032 362	16 247 768	-2 179 220	1 022 587	-1 156 633	20 156 451	32 971 155	53 127 606	51 970 973	36 021 844	15 240 254	20 781 590	3 192 801	-4 454 610
IX.2011	442 007	703 057	1 145 064	11 031	98 882	109 913	14 790 640	16 045 617	-2 288 186	1 274 006	-1 014 180	20 051 098	33 319 563	53 370 661	52 356 481	35 657 703	15 168 749	20 488 954	3 201 238	-4 506 722
X.2011	497 453	723 803	1 221 256	11 065	98 902	109 967	14 934 429	16 265 652	-2 453 509	1 276 832	-1 176 677	20 028 007	33 530 696	53 558 703	52 382 026	35 454 699	14 863 601	20 591 098	3 230 481	-4 710 320
XI.2011	528 939	925 852	1 454 791	11 063	98 921	109 984	15 061 752	16 626 527	-2 403 671	1 362 686	-1 040 985	19 934 799	33 760 689	53 695 488	52 654 503	34 806 783	14 294 783	20 512 000	3 245 541	-4 846 442
XII.2011	539 308	924 956	1 464 264	11 163	98 943	110 106	15 121 030	16 695 400	-1 726 811	1 206 151	-520 660	19 904 141	34 397 440	54 301 581	53 780 921	35 168 055	14 108 310	21 059 745	3 298 444	-4 487 384
I.2012	559 328	940 065	1 499 393	11 163	106 788	117 951	15 410 153	17 027 497	-1 404 398	1 790 222	385 824	19 621 414	34 353 662	53 975 076	54 360 900	35 411 642	13 944 448	21 467 194	3 320 057	-4 719 324
Финансови трансакции																				
I.2011	26 124	-12 605	13 519	-	7 197	7 197	42 394	63 110	328 831	297 092	625 923	57 768	103 679	161 447	787 370	-508 396	-334 873	-173 523	19 709	-276 654
II.2011	-7 073	2 998	-4 075	150	-76	74	35 359	31 358	-134 090	626 848	492 758	-26 601	-42 180	-68 781	423 977	258 487	-29 544	288 031	13 857	-187 212
III.2011	-16 701	5 254	-11 447	-	-15 797	-15 797	18 762	-8 482	86 927	195 386	282 313	-134 257	225 210	90 953	373 266	-269 941	-362 984	93 043	18 035	129 095
IV.2011	-4 807	-37 697	-42 504	-	15 580	15 580	-166 514	-193 438	-457 690	455 296	-2 394	-66 621	399 031	332 410	330 016	-333 559	-318 183	-15 376	30 809	-99 775
V.2011	1 929	-7 204	-5 275	-	4	4	89 622	84 351	-191 734	-1 661	-193 395	-21 054	61 216	40 162	-153 233	676 807	57 489	619 318	20 479	-88 118
VI.2011	-109	3 771	3 662	-	4	4	-218 122	-214 456	-131 132	-52 754	-183 886	94 977	62 261	157 238	-26 648	736 392	398 917	337 475	7 178	-63 187
VII.2011	8 297	-11 303	-3 006	1 157	-33 057	-31 900	90 152	55 246	92 849	-36 879	55 970	-90 115	252 568	162 453	218 423	1 086 816	-176 946	1 263 762	7 589	-85 378
VIII.2011	23 517	-7 823	15 694	5 498	6 831	12 329	250 863	278 886	-65 457	145 709	80 252	-31 932	192 446	160 514	240 766	686 155	-207 866	894 021	13 380	-94 298
IX.2011	10 378	3 798	14 176	2 371	14 437	16 808	-7 528	23 456	-104 715	224 680	119 965	-102 365	299 063	196 698	316 663	-345 785	-146 870	-198 915	8 437	-19 080
X.2011	55 446	24 773	80 219	34	3	37	66 603	146 859	-165 933	20 634	-145 299	-20 269	244 685	224 416	79 117	-163 332	-261 105	97 773	29 243	-206 819
XI.2011	31 486	197 066	228 552	-2	3	1	105 806	334 359	65 205	70 643	135 848	-83 780	202 753	118 973	254 821	-814 714	-613 725	-200 989	15 060	-148 331
XII.2011	10 369	-5 694	4 675	100	3	103	150 014	154 792	675 161	-179 414	495 747	91 471	610 759	702 230	1 197 977	339 993	-237 605	577 598	52 903	222 409
I.2012	20 020	17 721	37 741	-	7 828	7 828	6 462	52 031	321 434	591 201	912 635	-272 155	-15 224	-287 379	625 256	9 832	-147 810	157 642	21 613	-246 999

Забележка: Предварителни данни.

Източници: БНБ и други ПФИ.

1.6. НАДЗОРНА СТАТИСТИКА

1.6.1. БАЛАНС НА БАНКОВАТА СИСТЕМА КЪМ 31 ДЕКЕМВРИ 2011 г.

(хил. лв.)

	Балансова стойност	в това число		
		левове	евро	други валути
АКТИВИ				
Парични средства и парични салда при централни банки	**7 611 099**	**5 351 141**	**2 130 397**	**129 561**
Финансови активи, държани за търгуване	**1 475 150**	**605 752**	**753 417**	**115 981**
Деривати, държани за търгуване	188 829	55 183	85 706	47 940
Капиталови инструменти	46 625	45 647	735	243
Дългови инструменти	1 239 696	504 922	666 976	67 798
Кредити и аванси	0	0	0	0
Финансови активи, отчитани по справедлива стойност в печалбата или загубата	**791 530**	**306 606**	**440 807**	**44 117**
Капиталови инструменти	12 025	9 995	645	1 385
Дългови инструменти	581 505	295 611	255 270	30 624
Кредити и аванси	198 000	1 000	184 892	12 108
Финансови активи на разположение за продажба	**2 389 047**	**805 056**	**1 286 295**	**297 696**
Капиталови инструменти	165 530	148 657	5 965	10 908
Дългови инструменти	2 223 517	656 399	1 280 330	286 788
Кредити и аванси	0	0	0	0
Кредити и вземания (включително финансов лизинг)	**60 381 103**	**19 882 417**	**37 448 984**	**3 049 702**
Дългови инструменти	11 522	0	11 522	0
Кредити и аванси	60 369 581	19 882 417	37 437 462	3 049 702
Инвестиции, държани до падеж	**1 650 850**	**528 093**	**795 243**	**327 514**
Дългови инструменти	1 650 850	528 093	795 243	327 514
Кредити и аванси	0	0	0	0
Деривати – отчитане на хеджиране	**0**	**0**	**0**	**0**
Хеджиране на справедлива стойност	0	0	0	0
Хеджиране на паричен поток	0	0	0	0
Хеджиране на нетна инвестиция в чуждестранна дейност	0	0	0	0
Хеджиране на справедлива стойност при лихвен риск	0	0	0	0
Хеджиране на паричен поток при лихвен риск	0	0	0	0
Промени в справедливата стойност на хеджирани позиции в портфейл, хеджиран за лихвен риск	**0**	**0**	**0**	**0**
Материални активи	**1 403 169**	**1 402 779**	**390**	**0**
Имоти, машини и съоръжения	1 282 044	1 281 654	390	0
Инвестиционни имоти	121 125	121 125	0	0
Нематериални активи	**190 837**	**190 837**	**0**	**0**
Репутация	0	0	0	0
Други нематериални активи	190 837	190 837	0	0
Инвестиции в асоциирани, дъщерни и съвместни предприятия (отчитани по метода на собствения капитал, включително репутация)	**292 043**	**222 392**	**69 651**	**0**
Данъчни активи	**52 456**	**52 359**	**97**	**0**
Текущи данъчни активи	28 313	28 216	97	0
Отсрочени данъчни активи	24 143	24 143	0	0
Други активи	367 397	303 530	55 069	8 798
Нетекущи активи и групи от активи за изваждане от употреба, класифицирани като държани за продажба	**206 501**	**206 501**	**0**	**0**
ОБЩО АКТИВИ	**76 811 182**	**29 857 463**	**42 980 350**	**3 973 369**
ПАСИВИ				
Депозити от централни банки	**0**	**0**	**0**	**0**
Финансови пасиви, държани за търгуване	**141 106**	**24 677**	**77 565**	**38 864**
Деривати, държани за търгуване	141 106	24 677	77 565	38 864
Къси позиции	0	0	0	0
Депозити на кредитни институции	0	0	0	0
Депозити, различни от тези на кредитни институции	0	0	0	0
Дългови сертификати (включително облигации, с намерение за обратно изкупуване в кратък срок)	0	0	0	0
Други финансови пасиви, държани за търгуване	0	0	0	0
Финансови пасиви, отчитани по справедлива стойност в печалбата или загубата	**216 945**	**36 026**	**87 040**	**93 879**
Депозити на кредитни институции	216 945	36 026	87 040	93 879
Депозити, различни от тези на кредитни институции	0	0	0	0
Дългови сертификати (включително облигации)	0	0	0	0
Подчинени пасиви	0	0	0	0

(продължава)

1.6.1. БАЛАНС НА БАНКОВАТА СИСТЕМА КЪМ 31 ДЕКЕМВРИ 2011 г.

(продължение) (хил. лв.)

	Балансова стойност	в това число		
		левове	евро	други валути
Други финансови пасиви, отчитани по справедлива стойност в печалбата или загубата	0	0	0	0
Финансови пасиви, отчитани по амортизирана стойност	**65 389 639**	**29 604 000**	**31 419 940**	**4 365 699**
Депозити на кредитни институции	9 559 239	1 422 319	7 752 983	383 937
Депозити, различни от тези на кредитни институции	53 045 683	28 030 686	21 049 533	3 965 464
Дългови сертификати (включително облигации)	512 914	40 049	472 865	0
Подчинени пасиви	1 951 234	52 626	1 898 278	330
Други финансови пасиви, отчитани по амортизирана стойност	320 569	58 320	246 281	15 968
Финансови пасиви, свързани с прехвърлени финансови активи	**120 299**	**0**	**120 299**	**0**
Деривати – отчитане на хеджиране	**17 882**	**0**	**13 952**	**3 930**
Хеджиране на справедлива стойност	11 855	0	11 497	358
Хеджиране на паричен поток	0	0	0	0
Хеджиране на нетна инвестиция в чуждестранна дейност	0	0	0	0
Хеджиране на справедлива стойност при лихвен риск	0	0	0	0
Хеджиране на паричен поток при лихвен риск	6 027	0	2 455	3 572
Промени в справедливата стойност на хеджирани позиции в портфейл, хеджиран за лихвен риск	**0**	**0**	**0**	**0**
Провизии	**80 471**	**59 488**	**1 810**	**19 173**
Преструктуриране	0	0	0	0
Неуредени правни въпроси и данъчни искове	13 517	7 590	955	4 972
Пенсии и други задължения за компенсации след пенсиониране	20 072	20 072	0	0
Кредитни ангажименти и гаранции	32 617	18 292	124	14 201
Обременяващи договори	0	0	0	0
Други провизии	14 265	13 534	731	0
Данъчни пасиви	**59 412**	**59 118**	**294**	**0**
Текущи данъчни пасиви	13 203	12 909	294	0
Отсрочени данъчни пасиви	46 209	46 209	0	0
Други пасиви	**336 963**	**208 745**	**102 713**	**25 505**
Дялов капитал, платим при поискване (например кооперативни акции)	**0**	**0**	**0**	**0**
Пасиви, включени в групи от пасиви за изваждане от употреба, класифицирани като държани за продажба	**0**	**0**	**0**	**0**
ОБЩО ПАСИВИ	**66 362 717**	**29 992 054**	**31 823 613**	**4 547 050**
КАПИТАЛ И МАЛЦИНСТВЕНО УЧАСТИЕ				
Емитиран капитал	**3 742 320**	**3 742 320**		
Внесен капитал	3 742 320	3 742 320		
Поискан, но невнесен капитал	0	0		
Премиен резерв	**310 560**	**310 560**		
Друг капитал	**156**	**156**		
Капиталов компонент на финансови инструменти	0	0		
Други капиталови инструменти	156	156		
Преоценъчни резерви и други оценъчни разлики от:	**248 820**	**248 820**		
Материални активи	282 775	282 775		
Нематериални активи	0	0		
Хеджиране на нетна инвестиция в чуждестранна дейност (ефективна част)	0	0		
Преизчисляване в чуждестранна валута	0	0		
Хеджиране на паричен поток (ефективна част)	-4 004	-4 004		
Финансови активи на разположение за продажба	-29 951	-29 951		
Нетекущи активи или групи от активи за изваждане от употреба, държани за продажба	0	0		
Други позиции	0	0		
Резерви (включително неразпределени печалби)	**5 560 468**	**5 560 468**		
Изкупени обратно собствени акции	**0**	**0**		
Доход от текущата година	**586 141**	**586 141**		
Междинни дивиденти	**0**	**0**		
Малцинствено участие	**0**	**0**		
Преоценъчни резерви и други оценъчни разлики	0	0		
Други позиции	0	0		
ОБЩО КАПИТАЛ	**10 448 465**	**10 448 465**		
ОБЩО ПАСИВИ И КАПИТАЛ	**76 811 182**	**40 440 519**	**31 823 613**	**4 547 050**

Източник: БНБ.

1.6.2. ОТЧЕТ ЗА ДОХОДИТЕ НА БАНКОВАТА СИСТЕМА КЪМ 31 ДЕКЕМВРИ 2011 г.

(хил. лв.)

Продължаващи (непреустановени) дейности	Обща сума	в това число		
		левове	евро	други валути
Финансови и оперативни приходи и разходи	**3 914 425**	**2 186 371**	**1 671 829**	**56 225**
Приходи от лихви	**5 029 255**	**2 279 335**	**2 611 625**	**138 295**
Парични средства и парични салда при централни банки	52	0	52	0
Финансови активи, държани за търгуване (ако са отчитани отделно)	99 672	31 992	51 817	15 863
Финансови активи, отчитани по справедлива стойност в печалбата или загубата (ако са отчитани отделно)	30 433	15 128	15 123	182
Финансови активи на разположение за продажба	84 442	28 629	44 566	11 247
Кредити и вземания (включително финансов лизинг)	4 734 622	2 181 674	2 463 619	89 329
Инвестиции, държани до падеж	72 423	21 898	35 104	15 421
Деривати – отчитане на хеджиране на лихвен риск	4 786	0	1 341	3 445
Други активи	2 825	14	3	2 808
Разходи за лихви	**2 160 282**	**950 914**	**1 101 580**	**107 788**
Депозити на централни банки	0	0	0	0
Финансови пасиви, държани за търгуване (ако са отчитани отделно)	47 384	9 386	34 591	3 407
Финансови пасиви, отчитани по справедлива стойност в печалбата или загубата (ако са отчитани отделно)	1 726	401	1 182	143
Финансови пасиви, отчитани по амортизирана стойност	2 099 918	941 101	1 062 878	95 939
Деривати – отчитане на хеджиране на лихвен риск	11 214	0	2 926	8 288
Други пасиви	40	26	3	11
Разходи за акционерен капитал, платим при поискване	**0**	**0**		
Приходи от дивиденти	**9 262**	**9 230**	**6**	**26**
Финансови активи, държани за търгуване (ако са отчитани отделно)	726	724	0	2
Финансови активи, отчитани по справедлива стойност в печалбата или загубата (ако са отчитани отделно)	496	496	0	0
Финансови активи на разположение за продажба	8 040	8 010	6	24
Приходи от такси и комисиони	**874 958**	**659 434**	**186 153**	**29 371**
Разходи за такси и комисиони	**88 798**	**60 744**	**24 375**	**3 679**
Нетни реализирани печалби (загуби) от финансови активи и финансови пасиви, отчитани не по справедлива стойност в печалбата или загубата	**41 215**	**41 215**		
Финансови активи на разположение за продажба	8 483	8 483		
Кредити и вземания (включително финансов лизинг)	33 192	33 192		
Инвестиции, държани до падеж	-485	-485		
Финансови пасиви, отчитани по амортизирана стойност	0	0		
Други	25	25		
Нетни печалби (загуби) от финансови активи и пасиви, държани за търгуване	**150 468**	**150 468**		
Капиталови инструменти и свързани с тях деривати	4 410	4 410		
Лихвени инструменти и свързани с тях деривати	45 860	45 860		
Валутна търговия	98 427	98 427		
Инструменти за кредитен риск и свързани с тях деривати	0	0		
Стоки и свързани с тях деривати	1 788	1 788		
Други (включително хибридни деривати)	-17	-17		
Нетни печалби (загуби) от финансови активи и пасиви, отчитани по справедлива стойност в печалбата или загубата	**123**	**123**		
Нетни печалби (загуби) от отчитане на хеджиране	**304**	**304**		
Нетни валутни разлики	**9 086**	**9 086**		
Нетни печалби (загуби) от отписани активи, различни от държаните за продажба	**3 337**	**3 337**		
Други оперативни приходи	**64 939**	**64 939**		
Други оперативни разходи	**19 442**	**19 442**		
Административни разходи	**1 731 662**			
Разходи за персонал	722 811			
Общи административни разходи	1 008 851			
Амортизация	**226 811**			
Имоти, машини и съоръжения	173 802			
Инвестиционни имоти	1 181			
Нематериални активи (различни от репутация)	51 828			
Провизии	**15 331**			
Обезценка	**1 290 379**			
Обезценка на финансови активи, отчитани не по справедлива стойност в печалбата или загубата	*1 284 237*			
Финансови активи, отчитани по себестойност (некотирани капиталови финансови активи)	0			
Финансови активи на разположение за продажба	503			
Кредити и вземания (включително финансов лизинг)	1 283 734			

(продължава)

1.6.2. ОТЧЕТ ЗА ДОХОДИТЕ НА БАНКОВАТА СИСТЕМА КЪМ 31 ДЕКЕМВРИ 2011 г.

(продължение) (хил. лв.)

Продължаващи (непреустановени) дейности	Обща сума	в това число		
		левове	евро	други валути
Инвестиции, държани до падеж	0			
Обезценка на нефинансови активи	*6 142*			
Имоти, машини и съоръжения	5 514			
Инвестиционни имоти	0			
Репутация	0			
Нематериални активи (различни от репутация)	0			
Инвестиции в асоциирани и съвместни предприятия, отчитани по метода на собствения капитал	0			
Други	628			
Отрицателна репутация, призната незабавно в печалбата или загубата	**0**			
Дял от печалбата или загубата в асоциирани и съвместни предприятия, отчитан по метода на собствения капитал	**14 171**			
Печалба или загуба от нетекущи активи и групи от активи за изваждане от употреба, класифицирани като държани за продажба, без да са определени за преустановени дейности	**-640**			
ОБЩО ПЕЧАЛБА ИЛИ ЗАГУБА ОТ ПРОДЪЛЖАВАЩИ (НЕПРЕУСТАНОВЕНИ) ДЕЙНОСТИ ПРЕДИ ДАНЪЧНИ ОТЧИСЛЕНИЯ	**663 773**			
Данъчен разход (приход), свързан с печалбата или загубата от продължаващи (непреустановени) дейности	**77 632**			
ОБЩО ПЕЧАЛБА ИЛИ ЗАГУБА ОТ ПРОДЪЛЖАВАЩИ (НЕПРЕУСТАНОВЕНИ) ДЕЙНОСТИ СЛЕД ДАНЪЧНИ ОТЧИСЛЕНИЯ	**586 141**			
Печалба или загуба след данъчни отчисления от преустановени дейности	**0**			
ОБЩО ПЕЧАЛБА ИЛИ ЗАГУБА СЛЕД ДАНЪЧНИ ОТЧИСЛЕНИЯ И ПРЕУСТАНОВЕНИ ДЕЙНОСТИ	**586 141**			
Печалба или загуба, свързана с малцинствено участие	**0**			
ПЕЧАЛБА ИЛИ ЗАГУБА, СВЪРЗАНА С АКЦИОНЕРИТЕ НА ПРЕДПРИЯТИЕТО-МАЙКА	**586 141**			

Източник: БНБ.

1.7. РАЗПРЕДЕЛЕНИЕ НА БАНКИТЕ ПО ГРУПИ*
(към 31 декември 2011 г.)

	БАЕ	Банка
I група	UNCR9660	УНИКРЕДИТ БУЛБАНК
	STSA9300	БАНКА ДСК
	UBBS9200	ОБЕДИНЕНА БЪЛГАРСКА БАНКА
	RZBB9155	РАЙФАЙЗЕНБАНК (БЪЛГАРИЯ)
	FINV9150	ПЪРВА ИНВЕСТИЦИОННА БАНКА
II група	BPBI9920	ЮРОБАНК И ЕФ ДЖИ БЪЛГАРИЯ
	KORP9220	КОРПОРАТИВНА ТЪРГОВСКА БАНКА
	TTBB9400	СОСИЕТЕ ЖЕНЕРАЛ ЕКСПРЕСБАНК
	PIRB9170	БАНКА ПИРЕОС БЪЛГАРИЯ
	CECB9790	ЦЕНТРАЛНА КООПЕРАТИВНА БАНКА
	BUIB9888	СИБАНК
	NASB9620	БЪЛГАРСКА БАНКА ЗА РАЗВИТИЕ
	BUIN9561	АЛИАНЦ БАНК БЪЛГАРИЯ
	CBUN9195	МКБ ЮНИОНБАНК
	PRCB9230	ПРОКРЕДИТ БАНК (БЪЛГАРИЯ)
	IORT9120	ИНВЕСТБАНК
	SOMB9130	ОБЩИНСКА БАНКА
	BGUS9160	БЪЛГАРО-АМЕРИКАНСКА КРЕДИТНА БАНКА
	IABG9470	ИНТЕРНЕШЪНЪЛ АСЕТ БАНК
	DEMI9240	ТЪРГОВСКА БАНКА Д
	BINV9480	ЕМПОРИКИ БАНК – БЪЛГАРИЯ
	CREX9260	ТОКУДА БАНК
	TEXI9545	ЧПБ ТЕКСИМ
	WEBK9310	ТИ БИ АЙ БАНК
III група	CRBA9898	АЛФА БАНКА – клон БЪЛГАРИЯ
	INGB9145	ИНГ БАНК Н.В. – клон СОФИЯ
	CITI9250	СИТИ БАНК Н.А. – клон СОФИЯ
	BNPA9440	БНП ПАРИБА С.А. – клон СОФИЯ
	TCZB9350	ТЕ-ДЖЕ ЗИРААТ БАНКАСЪ – клон СОФИЯ
	RIBR9210	РЕГИОНАЛНА ИНВЕСТИЦИОННА БАНКА – клон БЪЛГАРИЯ
	ISBK9370	ИШБАНК ГМБХ – клон СОФИЯ

* Групирането на банките е само за статистически цели. То не съдържа никакъв елемент на оценка на финансовото им състояние и не следва да се интерпретира като рейтингова система.

I група първите пет банки с най-големи активи
II група останалите банки
III група клонове на чуждестранни банки

Източник: БНБ.

1.8. КАПИТАЛОВА АДЕКВАТНОСТ НА БАНКИТЕ КЪМ 31 ДЕКЕМВРИ 2011 г.

(съгласно Наредба № 8 на БНБ)

(хил. лв.)

Позиции	Първа група	Втора група	Банкова система
СОБСТВЕН КАПИТАЛ (КАПИТАЛОВА БАЗА)*	**5 260 334**	**3 953 866**	**9 214 200**
Капитал от първи ред	**5 150 664**	**4 362 854**	**9 513 518**
Капитал	1 326 099	2 726 707	4 052 806
Резерви	3 210 297	1 683 474	4 893 771
Одитирана печалба за текущата година	20 003	57 937	77 940
Други резерви с общо предназначение	676 175	32 754	708 929
(-) Нематериални активи	-101 024	-80 081	-181 105
Капитал от втори ред	**1 121 003**	**668 793**	**1 789 796**
Базисен капитал от втори ред	465 800	170 304	636 104
Хибридни инструменти	177 980	39 117	217 097
Резерви от преоценка на недвижими имоти, в които се помещава банката	193 940	69 578	263 518
Инструменти с неопределена дюрация и други подобни инструменти	93 880	61 609	155 489
Добавъчен капитал от втори ред	655 203	498 489	1 153 692
Привилегировани акции с натрупващ се дивидент и фиксиран падеж	0	0	0
Подчинен срочен дълг	655 203	498 489	1 153 692
(-) Превишение на лимита за подчинен срочен дълг и други подобни инструменти	0	0	0
(-) Превишение на лимита за капитал от втори ред	0	0	0
(-) НАМАЛЕНИЯ ОТ КАПИТАЛА ОТ ПЪРВИ И ВТОРИ РЕД	**-1 011 333**	**-1 077 781**	**-2 089 114**
в т.ч.: (-) от капитала от първи ред	-564 735	-673 625	-1 238 360
в т.ч.: (-) от капитала от втори ред	-446 600	-404 159	-850 759
Специфични провизии при използване на стандартен подход	-874 607	-888 547	-1 763 154
КАПИТАЛ ОТ ПЪРВИ РЕД*	**4 585 931**	**3 689 232**	**8 275 163**
КАПИТАЛ ОТ ВТОРИ РЕД*	**674 405**	**264 637**	**939 042**
КАПИТАЛОВИ ИЗИСКВАНИЯ	**3 491 674**	**2 815 610**	**6 307 284**
Общи капиталови изисквания за кредитен риск, кредитен риск от контрагента, риск от разсейване и сетълмент риск при свободни доставки	2 016 594	1 654 755	3 671 349
Сетълмент риск	0	0	0
Общи капиталови изисквания за позиционен, валутен и стоков риск	18 082	19 342	37 424
Общи капиталови изисквания за операционен риск	291 901	202 975	494 876
Други капиталови изисквания	1 165 096	938 537	2 103 633
Превишение (+)/недостиг (-) на собствения капитал	1 768 660	1 138 256	2 906 916
ОТНОШЕНИЕ НА ОБЩА КАПИТАЛОВА АДЕКВАТНОСТ (%)	**18.08**	**16.85**	**17.53**
ОТНОШЕНИЕ НА АДЕКВАТНОСТ НА КАПИТАЛА ОТ ПЪРВИ РЕД (%)	**15.76**	**15.72**	**15.74**

* Използвани за изчисленията на съотношенията за адекватност на капитала.

Източник: БНБ.

1.9. ЛИКВИДНОСТ НА БАНКИТЕ КЪМ 31 ДЕКЕМВРИ 2011 г.
(съгласно Наредба № 11 на БНБ)

(хил. лв.)

Позиции	Общо	Заложени активи/просрочени активи с 30 или повече дни	На виждане до 7 дни	От 8 дни до 1 месец	Над 1 месец до 3 месеца	Над 3 месеца до 6 месеца	Над 6 месеца до 12 месеца	Над 1 година
Първа група								
ЛИКВИДНИ АКТИВИ	8 405 367	991 083						
СУМА НА АКТИВИТЕ (входящ поток)	34 421 780	4 072 356	9 442 577	2 476 893	1 557 526	2 020 964	3 927 939	19 068 237
СУМА НА ПАСИВИТЕ (изходящ поток)	33 645 858		4 075 295	3 656 058	4 301 411	3 277 894	5 570 944	12 764 256
Коефицент на ликвидните активи (%)	24.98							
Коефициенти за ликвидност по падежни интервали (%)			231.70	210.36	128.46	94.74	63.00	122.39
Втора група								
ЛИКВИДНИ АКТИВИ	7 532 670	1 299 621						
СУМА НА АКТИВИТЕ (входящ поток)	28 369 172	4 020 783	8 766 939	1 354 487	1 641 520	2 201 046	2 965 070	15 460 893
СУМА НА ПАСИВИТЕ (изходящ поток)	28 610 399		3 045 625	2 232 049	2 558 481	2 797 430	4 486 859	13 489 943
Коефицент на ликвидните активи (%)	26.33							
Коефициенти за ликвидност по падежни интервали (%)			287.85	307.67	241.46	201.20	122.63	119.53
Трета група								
ЛИКВИДНИ АКТИВИ	896 951	22 706						
СУМА НА АКТИВИТЕ (входящ поток)	3 049 480	312 932	1 202 473	161 080	175 131	203 543	314 975	1 305 210
СУМА НА ПАСИВИТЕ (изходящ поток)	3 571 904		2 319 671	256 726	143 096	115 102	211 009	526 299
Коефицент на ликвидните активи (%)	25.11							
Коефициенти за ликвидност по падежни интервали (%)			51.84	8.18	8.60	10.17	15.20	55.43
ОБЩО ЗА БАНКОВАТА СИСТЕМА								
ЛИКВИДНИ АКТИВИ	16 834 988	2 313 410						
СУМА НА АКТИВИТЕ (входящ поток)	65 840 432	8 406 071	19 411 989	3 992 460	3 374 177	4 425 553	7 207 984	35 834 340
СУМА НА ПАСИВИТЕ (изходящ поток)	65 828 161		9 440 591	6 144 833	7 002 988	6 190 426	10 268 812	26 780 498
Коефицент на ликвидните активи (%)	25.57							
Коефициенти за ликвидност по падежни интервали (%)			205.62	211.68	142.58	113.89	70.32	116.50

Източник: БНБ.

1.10. БАЛАНСИ И ОТЧЕТИ ЗА ДОХОДИТЕ НА БАНКИТЕ ПО ГРУПИ

1.10.1. БАЛАНС НА БАНКИТЕ ОТ ПЪРВА ГРУПА КЪМ 31 ДЕКЕМВРИ 2011 г.

(хил. лв.)

	Балансова стойност	в това число		
		левове	евро	други валути
АКТИВИ				
Парични средства и парични салда при централни банки	**3 901 778**	**2 498 972**	**1 347 223**	**55 583**
Финансови активи, държани за търгуване	**617 371**	**353 504**	**220 903**	**42 964**
Деривати, държани за търгуване	116 641	43 823	55 698	17 120
Капиталови инструменти	3 140	3 137	0	3
Дългови инструменти	497 590	306 544	165 205	25 841
Кредити и аванси	0	0	0	0
Финансови активи, отчитани по справедлива стойност в печалбата или загубата	**236 771**	**72 113**	**142 600**	**22 058**
Капиталови инструменти	12 025	9 995	645	1 385
Дългови инструменти	224 746	62 118	141 955	20 673
Кредити и аванси	0	0	0	0
Финансови активи на разположение за продажба	**1 268 356**	**436 653**	**699 848**	**131 855**
Капиталови инструменти	39 080	33 539	421	5 120
Дългови инструменти	1 229 276	403 114	699 427	126 735
Кредити и аванси	0	0	0	0
Кредити и вземания (включително финансов лизинг)	**31 763 993**	**11 650 049**	**18 833 918**	**1 280 026**
Дългови инструменти	9 907	0	9 907	0
Кредити и аванси	31 754 086	11 650 049	18 824 011	1 280 026
Инвестиции, държани до падеж	**745 060**	**15 467**	**443 629**	**285 964**
Дългови инструменти	745 060	15 467	443 629	285 964
Кредити и аванси	0	0	0	0
Деривати – отчитане на хеджиране	**0**	**0**	**0**	**0**
Хеджиране на справедлива стойност	0	0	0	0
Хеджиране на паричен поток	0	0	0	0
Хеджиране на нетна инвестиция в чуждестранна дейност	0	0	0	0
Хеджиране на справедлива стойност при лихвен риск	0	0	0	0
Хеджиране на паричен поток при лихвен риск	0	0	0	0
Промени в справедливата стойност на хеджирани позиции в портфейл, хеджиран за лихвен риск	**0**	**0**	**0**	**0**
Материални активи	**762 493**	**762 165**	**328**	**0**
Имоти, машини и съоръжения	761 210	760 882	328	0
Инвестиционни имоти	1 283	1 283	0	0
Нематериални активи	**101 024**	**101 024**	**0**	**0**
Репутация	0	0	0	0
Други нематериални активи	101 024	101 024	0	0
Инвестиции в асоциирани, дъщерни и съвместни предприятия (отчитани по метода на собствения капитал, включително репутация)	**104 395**	**80 960**	**23 435**	**0**
Данъчни активи	**20 448**	**20 351**	**97**	**0**
Текущи данъчни активи	12 589	12 492	97	0
Отсрочени данъчни активи	7 859	7 859	0	0
Други активи	**119 271**	**110 533**	**8 346**	**392**
Нетекущи активи и групи от активи за изваждане от употреба, класифицирани като държани за продажба	**89 900**	**89 900**	**0**	**0**
ОБЩО АКТИВИ	**39 730 860**	**16 191 691**	**21 720 327**	**1 818 842**
ПАСИВИ				
Депозити от централни банки	**0**	**0**	**0**	**0**
Финансови пасиви, държани за търгуване	**92 786**	**22 494**	**55 496**	**14 796**
Деривати, държани за търгуване	92 786	22 494	55 496	14 796
Къси позиции	0	0	0	0
Депозити на кредитни институции	0	0	0	0
Депозити, различни от тези на кредитни институции	0	0	0	0
Дългови сертификати (включително облигации, с намерение за обратно изкупуване в кратък срок)	0	0	0	0
Други финансови пасиви, държани за търгуване	0	0	0	0
Финансови пасиви, отчитани по справедлива стойност в печалбата или загубата	**0**	**0**	**0**	**0**
Депозити на кредитни институции	0	0	0	0
Депозити, различни от тези на кредитни институции	0	0	0	0
Дългови сертификати (включително облигации)	0	0	0	0
Подчинени пасиви	0	0	0	0

(продължава)

1.10.1. БАЛАНС НА БАНКИТЕ ОТ ПЪРВА ГРУПА КЪМ 31 ДЕКЕМВРИ 2011 г.
(продължение) (хил. лв.)

	Балансова стойност	в това число		
		левове	евро	други валути
Други финансови пасиви, отчитани по справедлива стойност в печалбата или загубата	0	0	0	0
Финансови пасиви, отчитани по амортизирана стойност	**33 493 880**	**15 695 459**	**15 718 873**	**2 079 548**
Депозити на кредитни институции	4 116 332	800 952	3 223 218	92 162
Депозити, различни от тези на кредитни институции	27 710 012	14 851 294	10 887 300	1 971 418
Дългови сертификати (включително облигации)	178 955	0	178 955	0
Подчинени пасиви	1 354 724	0	1 354 724	0
Други финансови пасиви, отчитани по амортизирана стойност	133 857	43 213	74 676	15 968
Финансови пасиви, свързани с прехвърлени финансови активи	**0**	**0**	**0**	**0**
Деривати – отчитане на хеджиране	**6 385**	**0**	**2 455**	**3 930**
Хеджиране на справедлива стойност	358	0	0	358
Хеджиране на паричен поток	0	0	0	0
Хеджиране на нетна инвестиция в чуждестранна дейност	0	0	0	0
Хеджиране на справедлива стойност при лихвен риск	0	0	0	0
Хеджиране на паричен поток при лихвен риск	6 027	0	2 455	3 572
Промени в справедливата стойност на хеджирани позиции в портфейл, хеджиран за лихвен риск	**0**	**0**	**0**	**0**
Провизии	**59 192**	**38 341**	**1 686**	**19 165**
Преструктуриране	0	0	0	0
Неуредени правни въпроси и данъчни искове	10 619	4 692	955	4 972
Пенсии и други задължения за компенсации след пенсиониране	13 671	13 671	0	0
Кредитни ангажименти и гаранции	21 215	7 022	0	14 193
Обременяващи договори	0	0	0	0
Други провизии	13 687	12 956	731	0
Данъчни пасиви	**41 521**	**41 233**	**288**	**0**
Текущи данъчни пасиви	8 288	8 000	288	0
Отсрочени данъчни пасиви	33 233	33 233	0	0
Други пасиви	**157 992**	**98 546**	**52 282**	**7 164**
Дялов капитал, платим при поискване (например кооперативни акции)	**0**	**0**	**0**	**0**
Пасиви, включени в групи от пасиви за изваждане от употреба, класифицирани като държани за продажба	**0**	**0**	**0**	**0**
ОБЩО ПАСИВИ	**33 851 756**	**15 896 073**	**15 831 080**	**2 124 603**
КАПИТАЛ И МАЛЦИНСТВЕНО УЧАСТИЕ				
Емитиран капитал	**1 229 173**	**1 229 173**		
Внесен капитал	1 229 173	1 229 173		
Поискан, но невнесен капитал	0	0		
Премиен резерв	**97 000**	**97 000**		
Друг капитал	**0**	**0**		
Капиталов компонент на финансови инструменти	0	0		
Други капиталови инструменти	0	0		
Преоценъчни резерви и други оценъчни разлики от:	**198 973**	**198 973**		
Материални активи	211 867	211 867		
Нематериални активи	0	0		
Хеджиране на нетна инвестиция в чуждестранна дейност (ефективна част)	0	0		
Преизчисляване в чуждестранна валута	0	0		
Хеджиране на паричен поток (ефективна част)	-4 004	-4 004		
Финансови активи на разположение за продажба	-8 890	-8 890		
Нетекущи активи или групи от активи за изваждане от употреба, държани за продажба	0	0		
Други позиции	0	0		
Резерви (включително неразпределени печалби)	**3 918 723**	**3 918 723**		
Изкупени обратно собствени акции	**0**	**0**		
Доход от текущата година	**435 235**	**435 235**		
Междинни дивиденти	**0**	**0**		
Малцинствено участие	**0**	**0**		
Преоценъчни резерви и други оценъчни разлики	0	0		
Други позиции	0	0		
ОБЩО КАПИТАЛ	**5 879 104**	**5 879 104**		
ОБЩО ПАСИВИ И КАПИТАЛ	**39 730 860**	**21 775 177**	**15 831 080**	**2 124 603**

Източник: БНБ.

1.10.2. ОТЧЕТ ЗА ДОХОДИТЕ НА БАНКИТЕ ОТ ПЪРВА ГРУПА КЪМ 31 ДЕКЕМВРИ 2011 г.

(хил. лв.)

Продължаващи (непреустановени) дейности	Обща сума	в това число		
		левове	евро	други валути
Финансови и оперативни приходи и разходи	**2 279 726**	**1 306 403**	**934 939**	**38 384**
Приходи от лихви	**2 744 019**	**1 279 773**	**1 397 629**	**66 617**
Парични средства и парични салда при централни банки	52	0	52	0
Финансови активи, държани за търгуване (ако са отчитани отделно)	46 413	14 461	27 195	4 757
Финансови активи, отчитани по справедлива стойност в печалбата или загубата (ако са отчитани отделно)	11 180	4 101	7 040	39
Финансови активи на разположение за продажба	32 355	17 108	10 819	4 428
Кредити и вземания (включително финансов лизинг)	2 620 442	1 243 280	1 333 018	44 144
Инвестиции, държани до падеж	33 560	809	19 502	13 249
Деривати отчитане на хеджиране на лихвен риск	0	0	0	0
Други активи	17	14	3	0
Разходи за лихви	**1 034 165**	**446 913**	**547 377**	**39 875**
Депозити на централни банки	0	0	0	0
Финансови пасиви, държани за търгуване (ако са отчитани отделно)	20 475	336	18 812	1 327
Финансови пасиви, отчитани по справедлива стойност в печалбата или загубата (ако са отчитани отделно)	0	0	0	0
Финансови пасиви, отчитани по амортизирана стойност	1 011 663	446 553	527 996	37 114
Деривати отчитане на хеджиране на лихвен риск	2 003	0	569	1 434
Други пасиви	24	24	0	0
Разходи за акционерен капитал, платим при поискване	**0**	**0**		
Приходи от дивиденти	**2 937**	**2 927**	**0**	**10**
Финансови активи, държани за търгуване (ако са отчитани отделно)	536	536	0	0
Финансови активи, отчитани по справедлива стойност в печалбата или загубата (ако са отчитани отделно)	210	210	0	0
Финансови активи на разположение за продажба	2 191	2 181	0	10
Приходи от такси и комисиони	**521 762**	**410 597**	**97 490**	**13 675**
Разходи за такси и комисиони	**42 483**	**27 637**	**12 803**	**2 043**
Нетни реализирани печалби (загуби) от финансови активи и финансови пасиви, отчитани не по справедлива стойност в печалбата или загубата	**47**	**47**		
Финансови активи на разположение за продажба	-962	-962		
Кредити и вземания (включително финансов лизинг)	1 009	1 009		
Инвестиции, държани до падеж	0	0		
Финансови пасиви, отчитани по амортизирана стойност	0	0		
Други	0	0		
Нетни печалби (загуби) от финансови активи и пасиви, държани за търгуване	**69 926**	**69 926**		
Капиталови инструменти и свързани с тях деривати	-299	-299		
Лихвени инструменти и свързани с тях деривати	27 325	27 325		
Валутна търговия	41 112	41 112		
Инструменти за кредитен риск и свързани с тях деривати	0	0		
Стоки и свързани с тях деривати	1 788	1 788		
Други (включително хибридни деривати)	0	0		
Нетни печалби (загуби) от финансови активи и пасиви, отчитани по справедлива стойност в печалбата или загубата	**-1 100**	**-1 100**		
Нетни печалби (загуби) от отчитане на хеджиране	**0**	**0**		
Нетни валутни разлики	**-2 965**	**-2 965**		
Нетни печалби (загуби) от отписани активи, различни от държаните за продажба	**-307**	**-307**		
Други оперативни приходи	**26 679**	**26 679**		
Други оперативни разходи	**4 624**	**4 624**		
Административни разходи	**863 815**			
Разходи за персонал	357 047			
Общи административни разходи	506 768			
Амортизация	**131 865**			
Имоти, машини и съоръжения	97 679			
Инвестиционни имоти	18			
Нематериални активи (различни от репутация)	34 168			
Провизии	**-1 546**			
Обезценка	**814 898**			
Обезценка на финансови активи, отчитани не по справедлива стойност в печалбата или загубата	*813 608*			
Финансови активи, отчитани по себестойност (некотирани капиталови финансови активи)	0			
Финансови активи на разположение за продажба	-20			
Кредити и вземания (включително финансов лизинг)	813 628			

(продължава)

1.10.2. ОТЧЕТ ЗА ДОХОДИТЕ НА БАНКИТЕ ОТ ПЪРВА ГРУПА КЪМ 31 ДЕКЕМВРИ 2011 г.
(продължение)

(хил. лв.)

Продължаващи (непреустановени) дейности	Обща сума	в това число		
		левове	евро	други валути
Инвестиции, държани до падеж	0			
Обезценка на нефинансови активи	*1 290*			
Имоти, машини и съоръжения	1 290			
Инвестиционни имоти	0			
Репутация	0			
Нематериални активи (различни от репутация)	0			
Инвестиции в асоциирани и съвместни предприятия, отчитани по метода на собствения капитал	0			
Други	0			
Отрицателна репутация, призната незабавно в печалбата или загубата	**0**			
Дял от печалбата или загубата в асоциирани и съвместни предприятия, отчитан по метода на собствения капитал	**14 171**			
Печалба или загуба от нетекущи активи и групи от активи за изваждане от употреба, класифицирани като държани за продажба, без да са определени за преустановени дейности	**0**			
ОБЩО ПЕЧАЛБА ИЛИ ЗАГУБА ОТ ПРОДЪЛЖАВАЩИ (НЕПРЕУСТАНОВЕНИ) ДЕЙНОСТИ ПРЕДИ ДАНЪЧНИ ОТЧИСЛЕНИЯ	**484 865**			
Данъчен разход (приход), свързан с печалбата или загубата от продължаващи (непреустановени) дейности	**49 630**			
ОБЩО ПЕЧАЛБА ИЛИ ЗАГУБА ОТ ПРОДЪЛЖАВАЩИ (НЕПРЕУСТАНОВЕНИ) ДЕЙНОСТИ СЛЕД ДАНЪЧНИ ОТЧИСЛЕНИЯ	**435 235**			
Печалба или загуба след данъчни отчисления от преустановени дейности	**0**			
ОБЩО ПЕЧАЛБА ИЛИ ЗАГУБА СЛЕД ДАНЪЧНИ ОТЧИСЛЕНИЯ И ПРЕУСТАНОВЕНИ ДЕЙНОСТИ	**435 235**			
Печалба или загуба, свързана с малцинствено участие	**0**			
ПЕЧАЛБА ИЛИ ЗАГУБА, СВЪРЗАНА С АКЦИОНЕРИТЕ НА ПРЕДПРИЯТИЕТО-МАЙКА	**435 235**			

Източник: БНБ.

1.10.3. БАЛАНС НА БАНКИТЕ ОТ ВТОРА ГРУПА КЪМ 31 ДЕКЕМВРИ 2011 г.

(хил. лв.)

	Балансова стойност	в това число		
		левове	евро	други валути
АКТИВИ				
Парични средства и парични салда при централни банки	**3 376 930**	**2 610 531**	**696 284**	**70 115**
Финансови активи, държани за търгуване	**643 370**	**210 922**	**403 207**	**29 241**
Деривати, държани за търгуване	49 376	7 916	25 805	15 655
Капиталови инструменти	43 485	42 510	735	240
Дългови инструменти	550 509	160 496	376 667	13 346
Кредити и аванси	0	0	0	0
Финансови активи, отчитани по справедлива стойност в печалбата или загубата	**356 759**	**233 493**	**113 315**	**9 951**
Капиталови инструменти	0	0	0	0
Дългови инструменти	356 759	233 493	113 315	9 951
Кредити и аванси	0	0	0	0
Финансови активи на разположение за продажба	**1 002 748**	**333 981**	**502 926**	**165 841**
Капиталови инструменти	126 100	114 768	5 544	5 788
Дългови инструменти	876 648	219 213	497 382	160 053
Кредити и аванси	0	0	0	0
Кредити и вземания (включително финансов лизинг)	**26 094 815**	**7 941 685**	**16 451 854**	**1 701 276**
Дългови инструменти	1 615	0	1 615	0
Кредити и аванси	26 093 200	7 941 685	16 450 239	1 701 276
Инвестиции, държани до падеж	**905 790**	**512 626**	**351 614**	**41 550**
Дългови инструменти	905 790	512 626	351 614	41 550
Кредити и аванси	0	0	0	0
Деривати – отчитане на хеджиране	**0**	**0**	**0**	**0**
Хеджиране на справедлива стойност	0	0	0	0
Хеджиране на паричен поток	0	0	0	0
Хеджиране на нетна инвестиция в чуждестранна дейност	0	0	0	0
Хеджиране на справедлива стойност при лихвен риск	0	0	0	0
Хеджиране на паричен поток при лихвен риск	0	0	0	0
Промени в справедливата стойност на хеджирани позиции в портфейл, хеджиран за лихвен риск	**0**	**0**	**0**	**0**
Материални активи	**604 722**	**604 722**	**0**	**0**
Имоти, машини и съоръжения	484 880	484 880	0	0
Инвестиционни имоти	119 842	119 842	0	0
Нематериални активи	**80 081**	**80 081**	**0**	**0**
Репутация	0	0	0	0
Други нематериални активи	80 081	80 081	0	0
Инвестиции в асоциирани, дъщерни и съвместни предприятия (отчитани по метода на собствения капитал, включително репутация)	**187 648**	**141 432**	**46 216**	**0**
Данъчни активи	**15 982**	**15 982**	**0**	**0**
Текущи данъчни активи	14 222	14 222	0	0
Отсрочени данъчни активи	1 760	1 760	0	0
Други активи	**216 863**	**186 602**	**22 424**	**7 837**
Нетекущи активи и групи от активи за изваждане от употреба, класифицирани като държани за продажба	**116 601**	**116 601**	**0**	**0**
ОБЩО АКТИВИ	**33 602 309**	**12 988 658**	**18 587 840**	**2 025 811**
ПАСИВИ				
Депозити от централни банки	**0**	**0**	**0**	**0**
Финансови пасиви, държани за търгуване	**30 158**	**1 738**	**17 857**	**10 563**
Деривати, държани за търгуване	30 158	1 738	17 857	10 563
Къси позиции	0	0	0	0
Депозити на кредитни институции	0	0	0	0
Депозити, различни от тези на кредитни институции	0	0	0	0
Дългови сертификати (включително облигации, с намерение за обратно изкупуване в кратък срок)	0	0	0	0
Други финансови пасиви, държани за търгуване	0	0	0	0
Финансови пасиви, отчитани по справедлива стойност в печалбата или загубата	**0**	**0**	**0**	**0**
Депозити на кредитни институции	0	0	0	0
Депозити, различни от тези на кредитни институции	0	0	0	0
Дългови сертификати (включително облигации)	0	0	0	0
Подчинени пасиви	0	0	0	0
Други финансови пасиви, отчитани по справедлива стойност в печалбата или загубата	0	0	0	0
Финансови пасиви, отчитани по амортизирана стойност	**28 559 375**	**12 850 009**	**13 556 286**	**2 153 080**

(продължава)

1.10.3. БАЛАНС НА БАНКИТЕ ОТ ВТОРА ГРУПА КЪМ 31 ДЕКЕМВРИ 2011 г.
(продължение) (хил. лв.)

	Балансова стойност	в това число		
		левове	евро	други валути
Депозити на кредитни институции	3 834 422	468 302	3 115 664	250 456
Депозити, различни от тези на кредитни институции	23 607 772	12 273 925	9 431 553	1 902 294
Дългови сертификати (включително облигации)	333 959	40 049	293 910	0
Подчинени пасиви	596 510	52 626	543 554	330
Други финансови пасиви, отчитани по амортизирана стойност	186 712	15 107	171 605	0
Финансови пасиви, свързани с прехвърлени финансови активи	**120 299**	**0**	**120 299**	**0**
Деривати – отчитане на хеджиране	**11 497**	**0**	**11 497**	**0**
Хеджиране на справедлива стойност	11 497	0	11 497	0
Хеджиране на паричен поток	0	0	0	0
Хеджиране на нетна инвестиция в чуждестранна дейност	0	0	0	0
Хеджиране на справедлива стойност при лихвен риск	0	0	0	0
Хеджиране на паричен поток при лихвен риск	0	0	0	0
Промени в справедливата стойност на хеджирани позиции в портфейл, хеджиран за лихвен риск	**0**	**0**	**0**	**0**
Провизии	**20 866**	**20 734**	**124**	**8**
Преструктуриране	0	0	0	0
Неуредени правни въпроси и данъчни искове	2 651	2 651	0	0
Пенсии и други задължения за компенсации след пенсиониране	6 264	6 264	0	0
Кредитни ангажименти и гаранции	11 402	11 270	124	8
Обременяващи договори	0	0	0	0
Други провизии	549	549	0	0
Данъчни пасиви	**17 657**	**17 651**	**6**	**0**
Текущи данъчни пасиви	4 682	4 676	6	0
Отсрочени данъчни пасиви	12 975	12 975	0	0
Други пасиви	**138 687**	**99 774**	**30 216**	**8 697**
Дялов капитал, платим при поискване (например кооперативни акции)	**0**	**0**	**0**	**0**
Пасиви, включени в групи от пасиви за изваждане от употреба, класифицирани като държани за продажба	**0**	**0**	**0**	**0**
ОБЩО ПАСИВИ	**28 898 539**	**12 989 906**	**13 736 285**	**2 172 348**
КАПИТАЛ И МАЛЦИНСТВЕНО УЧАСТИЕ				
Емитиран капитал	**2 513 147**	**2 513 147**		
Внесен капитал	2 513 147	2 513 147		
Поискан, но невнесен капитал	0	0		
Премиен резерв	**213 560**	**213 560**		
Друг капитал	**0**	**0**		
Капиталов компонент на финансови инструменти	0	0		
Други капиталови инструменти	0	0		
Преоценъчни резерви и други оценъчни разлики от:	**48 910**	**48 910**		
Материални активи	70 471	70 471		
Нематериални активи	0	0		
Хеджиране на нетна инвестиция в чуждестранна дейност (ефективна част)	0	0		
Преизчисляване в чуждестранна валута	0	0		
Хеджиране на паричен поток (ефективна част)	0	0		
Финансови активи на разположение за продажба	-21 561	-21 561		
Нетекущи активи или групи от активи за изваждане от употреба, държани за продажба	0	0		
Други позиции	0	0		
Резерви (включително неразпределени печалби)	**1 755 390**	**1 755 390**		
Изкупени обратно собствени акции	**0**	**0**		
Доход от текущата година	**172 763**	**172 763**		
Междинни дивиденти	**0**	**0**		
Малцинствено участие	**0**	**0**		
Преоценъчни резерви и други оценъчни разлики	**0**	**0**		
Други позиции	**0**	**0**		
ОБЩО КАПИТАЛ	**4 703 770**	**4 703 770**		
ОБЩО ПАСИВИ И КАПИТАЛ	**33 602 309**	**17 693 676**	**13 736 285**	**2 172 348**

Източник: БНБ.

1.10.4. ОТЧЕТ ЗА ДОХОДИТЕ НА БАНКИТЕ ОТ ВТОРА ГРУПА КЪМ 31 ДЕКЕМВРИ 2011 г.

(хил. лв.)

Продължаващи (непреустановени) дейности	Обща сума	в това число		
		левове	евро	други валути
Финансови и оперативни приходи и разходи	**1 484 974**	**840 566**	**633 856**	**10 552**
Приходи от лихви	**2 115 898**	**969 038**	**1 079 796**	**67 064**
Парични средства и парични салда при централни банки	0	0	0	0
Финансови активи, държани за търгуване (ако са отчитани отделно)	44 387	15 908	18 280	10 199
Финансови активи, отчитани по справедлива стойност в печалбата или загубата (ако са отчитани отделно)	16 651	10 939	5 614	98
Финансови активи на разположение за продажба	43 518	10 408	26 291	6 819
Кредити и вземания (включително финансов лизинг)	1 967 693	910 694	1 012 668	44 331
Инвестиции, държани до падеж	38 863	21 089	15 602	2 172
Деривати – отчитане на хеджиране на лихвен риск	4 786	0	1 341	3 445
Други активи	0	0	0	0
Разходи за лихви	**1 059 141**	**475 661**	**517 029**	**66 451**
Депозити на централни банки	0	0	0	0
Финансови пасиви, държани за търгуване (ако са отчитани отделно)	25 845	8 992	15 123	1 730
Финансови пасиви, отчитани по справедлива стойност в печалбата или загубата (ако са отчитани отделно)	0	0	0	0
Финансови пасиви, отчитани по амортизирана стойност	1 024 073	466 667	499 549	57 857
Деривати – отчитане на хеджиране на лихвен риск	9 211	0	2 357	6 854
Други пасиви	12	2	0	10
Разходи за акционерен капитал, платим при поискване	**0**	**0**		
Приходи от дивиденти	**6 270**	**6 248**	**6**	**16**
Финансови активи, държани за търгуване (ако са отчитани отделно)	190	188	0	2
Финансови активи, отчитани по справедлива стойност в печалбата или загубата (ако са отчитани отделно)	286	286	0	0
Финансови активи на разположение за продажба	5 794	5 774	6	14
Приходи от такси и комисиони	**323 050**	**230 070**	**81 581**	**11 399**
Разходи за такси и комисиони	**43 002**	**31 028**	**10 498**	**1 476**
Нетни реализирани печалби (загуби) от финансови активи и финансови пасиви, отчитани не по справедлива стойност в печалбата или загубата	**40 316**	**40 316**		
Финансови активи на разположение за продажба	8 593	8 593		
Кредити и вземания (включително финансов лизинг)	32 183	32 183		
Инвестиции, държани до падеж	-485	-485		
Финансови пасиви, отчитани по амортизирана стойност	0	0		
Други	25	25		
Нетни печалби (загуби) от финансови активи и пасиви, държани за търгуване	**67 788**	**67 788**		
Капиталови инструменти и свързани с тях деривати	4 709	4 709		
Лихвени инструменти и свързани с тях деривати	16 911	16 911		
Валутна търговия	46 185	46 185		
Инструменти за кредитен риск и свързани с тях деривати	0	0		
Стоки и свързани с тях деривати	0	0		
Други (включително хибридни деривати)	-17	-17		
Нетни печалби (загуби) от финансови активи и пасиви, отчитани по справедлива стойност в печалбата или загубата	**566**	**566**		
Нетни печалби (загуби) от отчитане на хеджиране	**304**	**304**		
Нетни валутни разлики	**10 297**	**10 297**		
Нетни печалби (загуби) от отписани активи, различни от държаните за продажба	**3 610**	**3 610**		
Други оперативни приходи	**32 320**	**32 320**		
Други оперативни разходи	**13 302**	**13 302**		
Административни разходи	**765 071**			
Разходи за персонал	326 387			
Общи административни разходи	438 684			
Амортизация	**83 954**			
Имоти, машини и съоръжения	66 469			
Инвестиционни имоти	1 163			
Нематериални активи (различни от репутация)	16 322			
Провизии	**16 816**			
Обезценка	**420 455**			
Обезценка на финансови активи, отчитани не по справедлива стойност в печалбата или загубата	*418 173*			
Финансови активи, отчитани по себестойност (некотирани капиталови финансови активи)	0			
Финансови активи на разположение за продажба	523			
Кредити и вземания (включително финансов лизинг)	417 650			

(продължава)

1.10.4. ОТЧЕТ ЗА ДОХОДИТЕ НА БАНКИТЕ ОТ ВТОРА ГРУПА КЪМ 31 ДЕКЕМВРИ 2011 г.
(продължение)

(хил. лв.)

Продължаващи (непреустановени) дейности	Обща сума	в това число		
		левове	евро	други валути
Инвестиции, държани до падеж	0			
Обезценка на нефинансови активи	*2 282*			
Имоти, машини и съоръжения	1 654			
Инвестиционни имоти	0			
Репутация	0			
Нематериални активи (различни от репутация)	0			
Инвестиции в асоциирани и съвместни предприятия, отчитани по метода на собствения капитал	0			
Други	628			
Отрицателна репутация, призната незабавно в печалбата или загубата	**0**			
Дял от печалбата или загубата в асоциирани и съвместни предприятия, отчитан по метода на собствения капитал	**0**			
Печалба или загуба от нетекущи активи и групи от активи за изваждане от употреба, класифицирани като държани за продажба, без да са определени за преустановени дейности	**-640**			
ОБЩО ПЕЧАЛБА ИЛИ ЗАГУБА ОТ ПРОДЪЛЖАВАЩИ (НЕПРЕУСТАНОВЕНИ) ДЕЙНОСТИ ПРЕДИ ДАНЪЧНИ ОТЧИСЛЕНИЯ	**198 038**			
Данъчен разход (приход), свързан с печалбата или загубата от продължаващи (непреустановени) дейности	**25 275**			
ОБЩО ПЕЧАЛБА ИЛИ ЗАГУБА ОТ ПРОДЪЛЖАВАЩИ (НЕПРЕУСТАНОВЕНИ) ДЕЙНОСТИ СЛЕД ДАНЪЧНИ ОТЧИСЛЕНИЯ	**172 763**			
Печалба или загуба след данъчни отчисления от преустановени дейности	**0**			
ОБЩО ПЕЧАЛБА ИЛИ ЗАГУБА СЛЕД ДАНЪЧНИ ОТЧИСЛЕНИЯ И ПРЕУСТАНОВЕНИ ДЕЙНОСТИ	**172 763**			
Печалба или загуба, свързана с малцинствено участие	**0**			
ПЕЧАЛБА ИЛИ ЗАГУБА, СВЪРЗАНА С АКЦИОНЕРИТЕ НА ПРЕДПРИЯТИЕТО-МАЙКА	**172 763**			

Източник: БНБ.

1.10.5. БАЛАНС НА БАНКИТЕ ОТ ТРЕТА ГРУПА КЪМ 31 ДЕКЕМВРИ 2011 г.

(хил. лв.)

	Балансова стойност	в това число		
		левове	евро	други валути
АКТИВИ				
Парични средства и парични салда при централни банки	**332 391**	**241 638**	**86 890**	**3 863**
Финансови активи, държани за търгуване	**214 409**	**41 326**	**129 307**	**43 776**
Деривати, държани за търгуване	22 812	3 444	4 203	15 165
Капиталови инструменти	0	0	0	0
Дългови инструменти	191 597	37 882	125 104	28 611
Кредити и аванси	0	0	0	0
Финансови активи, отчитани по справедлива стойност в печалбата или загубата	**198 000**	**1 000**	**184 892**	**12 108**
Капиталови инструменти	0	0	0	0
Дългови инструменти	0	0	0	0
Кредити и аванси	198 000	1 000	184 892	12 108
Финансови активи на разположение за продажба	**117 943**	**34 422**	**83 521**	**0**
Капиталови инструменти	350	350	0	0
Дългови инструменти	117 593	34 072	83 521	0
Кредити и аванси	0	0	0	0
Кредити и вземания (включително финансов лизинг)	**2 522 295**	**290 683**	**2 163 212**	**68 400**
Дългови инструменти	0	0	0	0
Кредити и аванси	2 522 295	290 683	2 163 212	68 400
Инвестиции, държани до падеж	**0**	**0**	**0**	**0**
Дългови инструменти	0	0	0	0
Кредити и аванси	0	0	0	0
Деривати – отчитане на хеджиране	**0**	**0**	**0**	**0**
Хеджиране на справедлива стойност	0	0	0	0
Хеджиране на паричен поток	0	0	0	0
Хеджиране на нетна инвестиция в чуждестранна дейност	0	0	0	0
Хеджиране на справедлива стойност при лихвен риск	0	0	0	0
Хеджиране на паричен поток при лихвен риск	0	0	0	0
Промени в справедливата стойност на хеджирани позиции в портфейл, хеджиран за лихвен риск	**0**	**0**	**0**	**0**
Материални активи	**35 954**	**35 892**	**62**	**0**
Имоти, машини и съоръжения	35 954	35 892	62	0
Инвестиционни имоти	0	0	0	0
Нематериални активи	**9 732**	**9 732**	**0**	**0**
Репутация	0	0	0	0
Други нематериални активи	9 732	9 732	0	0
Инвестиции в асоциирани, дъщерни и съвместни предприятия (отчитани по метода на собствения капитал, включително репутация)	**0**	**0**	**0**	**0**
Данъчни активи	**16 026**	**16 026**	**0**	**0**
Текущи данъчни активи	1 502	1 502	0	0
Отсрочени данъчни активи	14 524	14 524	0	0
Други активи	**31 263**	**6 395**	**24 299**	**569**
Нетекущи активи и групи от активи за изваждане от употреба, класифицирани като държани за продажба	**0**	**0**	**0**	**0**
ОБЩО АКТИВИ	**3 478 013**	**677 114**	**2 672 183**	**128 716**
ПАСИВИ				
Депозити от централни банки	**0**	**0**	**0**	**0**
Финансови пасиви, държани за търгуване	**18 162**	**445**	**4 212**	**13 505**
Деривати, държани за търгуване	18 162	445	4 212	13 505
Къси позиции	0	0	0	0
Депозити на кредитни институции	0	0	0	0
Депозити, различни от тези на кредитни институции	0	0	0	0
Дългови сертификати (включително облигации, с намерение за обратно изкупуване в кратък срок)	0	0	0	0
Други финансови пасиви, държани за търгуване	0	0	0	0
Финансови пасиви, отчитани по справедлива стойност в печалбата или загубата	**216 945**	**36 026**	**87 040**	**93 879**
Депозити на кредитни институции	216 945	36 026	87 040	93 879
Депозити, различни от тези на кредитни институции	0	0	0	0
Дългови сертификати (включително облигации)	0	0	0	0
Подчинени пасиви	0	0	0	0
Други финансови пасиви, отчитани по справедлива стойност в печалбата или загубата	0	0	0	0
Финансови пасиви, отчитани по амортизирана стойност	**3 336 384**	**1 058 532**	**2 144 781**	**133 071**

(продължава)

1.10.5. БАЛАНС НА БАНКИТЕ ОТ ТРЕТА ГРУПА КЪМ 31 ДЕКЕМВРИ 2011 г.
(продължение) (хил. лв.)

	Балансова стойност	в това число		
		левове	евро	други валути
Депозити на кредитни институции	1 608 485	153 065	1 414 101	41 319
Депозити, различни от тези на кредитни институции	1 727 899	905 467	730 680	91 752
Дългови сертификати (включително облигации)	0	0	0	0
Подчинени пасиви	0	0	0	0
Други финансови пасиви, отчитани по амортизирана стойност	0	0	0	0
Финансови пасиви, свързани с прехвърлени финансови активи	**0**	**0**	**0**	**0**
Деривати – отчитане на хеджиране	**0**	**0**	**0**	**0**
Хеджиране на справедлива стойност	0	0	0	0
Хеджиране на паричен поток	0	0	0	0
Хеджиране на нетна инвестиция в чуждестранна дейност	0	0	0	0
Хеджиране на справедлива стойност при лихвен риск	0	0	0	0
Хеджиране на паричен поток при лихвен риск	0	0	0	0
Промени в справедливата стойност на хеджирани позиции в портфейл, хеджиран за лихвен риск	**0**	**0**	**0**	**0**
Провизии	**413**	**413**	**0**	**0**
Преструктуриране	0	0	0	0
Неуредени правни въпроси и данъчни искове	247	247	0	0
Пенсии и други задължения за компенсации след пенсиониране	137	137	0	0
Кредитни ангажименти и гаранции	0	0	0	0
Обременяващи договори	0	0	0	0
Други провизии	29	29	0	0
Данъчни пасиви	**234**	**234**	**0**	**0**
Текущи данъчни пасиви	233	233	0	0
Отсрочени данъчни пасиви	1	1	0	0
Други пасиви	**40 284**	**10 425**	**20 215**	**9 644**
Дялов капитал, платим при поискване (например кооперативни акции)	**0**	**0**	**0**	**0**
Пасиви, включени в групи от пасиви за изваждане от употреба, класифицирани като държани за продажба	**0**	**0**	**0**	**0**
ОБЩО ПАСИВИ	**3 612 422**	**1 106 075**	**2 256 248**	**250 099**
КАПИТАЛ И МАЛЦИНСТВЕНО УЧАСТИЕ				
Емитиран капитал	**0**	**0**		
Внесен капитал	0	0		
Поискан, но невнесен капитал	0	0		
Премиен резерв	**0**	**0**		
Друг капитал	**156**	**156**		
Капиталов компонент на финансови инструменти	0	0		
Други капиталови инструменти	156	156		
Преоценъчни резерви и други оценъчни разлики от:	**937**	**937**		
Материални активи	437	437		
Нематериални активи	0	0		
Хеджиране на нетна инвестиция в чуждестранна дейност (ефективна част)	0	0		
Преизчисляване в чуждестранна валута	0	0		
Хеджиране на паричен поток (ефективна част)	0	0		
Финансови активи на разположение за продажба	500	500		
Нетекущи активи или групи от активи за изваждане от употреба, държани за продажба	0	0		
Други позиции	0	0		
Резерви (включително неразпределени печалби)	**-113 645**	**-113 645**		
Изкупени обратно собствени акции	**0**	**0**		
Доход от текущата година	**-21 857**	**-21 857**		
Междинни дивиденти	**0**	**0**		
Малцинствено участие	**0**	**0**		
Преоценъчни резерви и други оценъчни разлики	**0**	**0**		
Други позиции	**0**	**0**		
ОБЩО КАПИТАЛ	**-134 409**	**-134 409**		
ОБЩО ПАСИВИ И КАПИТАЛ	**3 478 013**	**971 666**	**2 256 248**	**250 099**

Източник: БНБ.

1.10.6. ОТЧЕТ ЗА ДОХОДИТЕ НА БАНКИТЕ ОТ ТРЕТА ГРУПА КЪМ 31 ДЕКЕМВРИ 2011 г.

(хил. лв.)

Продължаващи (непреустановени) дейности	Обща сума	в това число		
		левове	евро	други валути
Финансови и оперативни приходи и разходи	**149 725**	**39 402**	**103 034**	**7 289**
Приходи от лихви	**169 338**	**30 524**	**134 200**	**4 614**
Парични средства и парични салда при централни банки	0	0	0	0
Финансови активи, държани за търгуване (ако са отчитани отделно)	8 872	1 623	6 342	907
Финансови активи, отчитани по справедлива стойност в печалбата или загубата (ако са отчитани отделно)	2 602	88	2 469	45
Финансови активи на разположение за продажба	8 569	1 113	7 456	0
Кредити и вземания (включително финансов лизинг)	146 487	27 700	117 933	854
Инвестиции, държани до падеж	0	0	0	0
Деривати отчитане на хеджиране на лихвен риск	0	0	0	0
Други активи	2 808	0	0	2 808
Разходи за лихви	**66 976**	**28 340**	**37 174**	**1 462**
Депозити на централни банки	0	0	0	0
Финансови пасиви, държани за търгуване (ако са отчитани отделно)	1 064	58	656	350
Финансови пасиви, отчитани по справедлива стойност в печалбата или загубата (ако са отчитани отделно)	1 726	401	1 182	143
Финансови пасиви, отчитани по амортизирана стойност	64 182	27 881	35 333	968
Деривати – отчитане на хеджиране на лихвен риск	0	0	0	0
Други пасиви	4	0	3	1
Разходи за акционерен капитал, платим при поискване	**0**	**0**		
Приходи от дивиденти	**55**	**55**	**0**	**0**
Финансови активи, държани за търгуване (ако са отчитани отделно)	0	0	0	0
Финансови активи, отчитани по справедлива стойност в печалбата или загубата (ако са отчитани отделно)	0	0	0	0
Финансови активи на разположение за продажба	55	55	0	0
Приходи от такси и комисиони	**30 146**	**18 767**	**7 082**	**4 297**
Разходи за такси и комисиони	**3 313**	**2 079**	**1 074**	**160**
Нетни реализирани печалби (загуби) от финансови активи и финансови пасиви, отчитани не по справедлива стойност в печалбата или загубата	**852**	**852**		
Финансови активи на разположение за продажба	852	852		
Кредити и вземания (включително финансов лизинг)	0	0		
Инвестиции, държани до падеж	0	0		
Финансови пасиви, отчитани по амортизирана стойност	0	0		
Други	0	0		
Нетни печалби (загуби) от финансови активи и пасиви, държани за търгуване	**12 754**	**12 754**		
Капиталови инструменти и свързани с тях деривати	0	0		
Лихвени инструменти и свързани с тях деривати	1 624	1 624		
Валутна търговия	11 130	11 130		
Инструменти за кредитен риск и свързани с тях деривати	0	0		
Стоки и свързани с тях деривати	0	0		
Други (включително хибридни деривати)	0	0		
Нетни печалби (загуби) от финансови активи и пасиви, отчитани по справедлива стойност в печалбата или загубата	**657**	**657**		
Нетни печалби (загуби) от отчитане на хеджиране	**0**	**0**		
Нетни валутни разлики	**1 754**	**1 754**		
Нетни печалби (загуби) от отписани активи, различни от държаните за продажба	**34**	**34**		
Други оперативни приходи	**5 940**	**5 940**		
Други оперативни разходи	**1 516**	**1 516**		
Административни разходи	**102 776**			
Разходи за персонал	39 377			
Общи административни разходи	63 399			
Амортизация	**10 992**			
Имоти, машини и съоръжения	9 654			
Инвестиционни имоти	0			
Нематериални активи (различни от репутация)	1 338			
Провизии	**61**			
Обезценка	**55 026**			
Обезценка на финансови активи, отчитани не по справедлива стойност в печалбата или загубата	*52 456*			
Финансови активи, отчитани по себестойност (некотирани капиталови финансови активи)	0			
Финансови активи на разположение за продажба	0			
Кредити и вземания (включително финансов лизинг)	52 456			

(продължава)

1.10.6. ОТЧЕТ ЗА ДОХОДИТЕ НА БАНКИТЕ ОТ ТРЕТА ГРУПА КЪМ 31 ДЕКЕМВРИ 2011 г.
(продължение) (хил. лв.)

Продължаващи (непреустановени) дейности	Обща сума	в това число		
		левове	евро	други валути
Инвестиции, държани до падеж	0			
Обезценка на нефинансови активи	*2 570*			
Имоти, машини и съоръжения	2 570			
Инвестиционни имоти	0			
Репутация	0			
Нематериални активи (различни от репутация)	0			
Инвестиции в асоциирани и съвместни предприятия, отчитани по метода на собствения капитал	0			
Други	0			
Отрицателна репутация, призната незабавно в печалбата или загубата	**0**			
Дял от печалбата или загубата в асоциирани и съвместни предприятия, отчитан по метода на собствения капитал	**0**			
Печалба или загуба от нетекущи активи и групи от активи за изваждане от употреба, класифицирани като държани за продажба, без да са определени за преустановени дейности	**0**			
ОБЩО ПЕЧАЛБА ИЛИ ЗАГУБА ОТ ПРОДЪЛЖАВАЩИ (НЕПРЕУСТАНОВЕНИ) ДЕЙНОСТИ ПРЕДИ ДАНЪЧНИ ОТЧИСЛЕНИЯ	**-19 130**			
Данъчен разход (приход), свързан с печалбата или загубата от продължаващи (непреустановени) дейности	**2 727**			
ОБЩО ПЕЧАЛБА ИЛИ ЗАГУБА ОТ ПРОДЪЛЖАВАЩИ (НЕПРЕУСТАНОВЕНИ) ДЕЙНОСТИ СЛЕД ДАНЪЧНИ ОТЧИСЛЕНИЯ	**-21 857**			
Печалба или загуба след данъчни отчисления от преустановени дейности	**0**			
ОБЩО ПЕЧАЛБА ИЛИ ЗАГУБА СЛЕД ДАНЪЧНИ ОТЧИСЛЕНИЯ И ПРЕУСТАНОВЕНИ ДЕЙНОСТИ	**-21 857**			
Печалба или загуба, свързана с малцинствено участие	**0**			
ПЕЧАЛБА ИЛИ ЗАГУБА, СВЪРЗАНА С АКЦИОНЕРИТЕ НА ПРЕДПРИЯТИЕТО-МАЙКА	**-21 857**			

Източник: БНБ.

1.11. МЕЖДУБАНКОВ ПАРИЧЕН ПАЗАР*

Януари 2012 г.	Обеми (хил. лв.)				Лихвени проценти			Свръхрезерви** (хил. лв.)
	депозити	репо сделки	покупки на ДЦК	общ обем	по предоставени депозити	по репо сделки	среден за деня	
3	181 500	15 130	0	196 630	0.21	0.27	0.21	157 531
4	117 500	48 402	0	165 902	0.20	0.29	0.23	706 772
5	97 055	20 640	0	117 695	0.20	0.29	0.22	651 185
6	169 555	29 610	2 516	201 681	0.28	0.61	0.33	612 512
9	134 355	28 820	5 048	168 223	0.19	0.21	0.20	425 796
10	174 555	31 885	0	206 440	0.19	0.22	0.20	616 987
11	138 555	52 619	4 135	195 309	0.19	0.26	0.21	582 668
12	106 055	23 598	2 732	132 385	0.35	0.19	0.32	532 012
13	116 055	23 598	3 252	142 905	0.18	0.18	0.18	259 123
16	55 255	43 908	1 106	100 269	0.18	0.21	0.19	23 638
17	85 655	38 728	5 074	129 457	0.19	0.22	0.20	286 273
18	42 055	46 461	1 044	89 560	0.17	0.22	0.20	479 246
19	63 855	26 098	0	89 953	0.22	0.17	0.20	562 003
20	53 555	23 598	985	78 138	0.44	0.17	0.36	482 100
21	57 500	3 900	0	61 400	0.16	0.17	0.17	512 013
23	82 555	30 170	2 116	114 841	0.26	0.19	0.24	305 119
24	55 555	49 448	0	105 003	0.17	0.22	0.19	322 248
25	84 555	58 558	2 090	145 203	0.17	0.26	0.21	55 976
26	105 155	26 115	5 051	136 321	0.19	0.17	0.19	629 363
27	98 055	16 755	10 331	125 141	0.17	0.16	0.17	537 521
30	102 555	39 785	7 979	150 319	0.19	0.33	0.23	293 949
31	114 555	31 790	31 708	178 053	0.16	0.19	0.17	1 656 680
Средно за месеца	**101 638**	**32 255**	**3 871**	**137 765**	**0.21**	**0.24**	**0.22**	**457 691**

* Включва сделките на банките и на тези небанкови финансови институции, които са първични дилъри на ДЦК и които имат разплащателни сметки в БНБ.

** Периодът на статистическо отчитане (календарен месец) на свръхрезервите не съвпада с периода на поддържане на задължителните минимални резерви по Наредба № 21 на БНБ. За изчисляването на среднодневния месечен размер на свръхрезервите се използват данни и от почивните дни.

Забележка: Средният лихвен процент за деня е среднопретеглен за извършените през деня операции.

Източник: БНБ.

1.12. ВАЛУТЕН ПАЗАР

(евро)

Януари 2012 г.	БНБ с банки		БНБ с крайни клиенти		Междубанкови сделки	Банки с крайни клиенти	
	купени	продадени	купени	продадени		купени	продадени
3	473 500 000	477 700 000	50 822	4 190 621	8 291 658	73 248 214	144 642 271
4	505 300 000	530 000 000	87 395	84 199	1 097 660	72 496 954	66 131 067
5	346 000 000	349 200 000	1 298 412	492 918	522 913	76 247 477	71 359 141
6	430 500 000	450 800 000	6 531 906	500 484	12 583 051	79 994 766	68 340 277
9	413 855 646	421 000 000	3 749	32 794 215	1 757 266	105 004 236	67 954 172
10	513 602 258	507 900 000	127 044	465 099	681 328	82 245 295	78 492 719
11	413 806 775	408 400 000	26 047	633 149	906 752	76 047 026	71 024 939
12	510 700 000	458 300 000	21 836	1 190 339	210 427	87 903 678	59 824 190
13	533 500 000	471 600 000	51 012	396 306	108 217	137 824 864	123 492 660
16	558 000 000	516 650 000	11 415	328 184	1 177 421	96 216 145	68 211 873
17	540 602 258	512 500 000	351 027	10 257 574	9 834 005	60 266 496	80 313 374
18	540 500 000	534 000 000	176 409	449 736	284 609	68 826 521	65 077 630
19	471 500 000	559 500 000	26 057	685 794	10 163 262	77 659 290	73 762 077
20	481 600 000	544 700 000	71 071	3 446 903	8 119 937	67 683 964	74 662 911
21	0	0	1 120 381	321 676	0	16 832 818	18 221 653
23	524 500 000	626 100 000	139 053	944 223	370 498	55 237 414	75 685 059
24	505 000 000	550 100 000	4 039 303	124 563	2 388 657	66 507 882	61 468 798
25	492 000 000	524 000 000	229 882	725 261	1 752 834	64 751 023	75 296 454
26	513 110 000	662 300 000	102 045	473 712	24 456 295	53 236 819	113 789 361
27	491 000 000	551 700 000	27 314	531 927	5 733 524	56 004 329	81 989 925
30	508 500 000	851 300 000	230 230 420	37 745	22 333 554	69 522 402	66 601 305
31	895 500 000	563 000 000	2 053 157	178 025	884 502	71 661 001	75 252 000
Общо за месеца	**10 662 576 937**	**11 070 750 000**	**246 775 757**	**59 252 653**	**113 658 370**	**1 615 418 614**	**1 681 593 856**
Среднодневно	**484 662 588**	**503 215 909**	**11 217 080**	**2 693 302**	**5 166 290**	**73 428 119**	**76 436 084**

Източник: БНБ.

1.13. КУПЕНА И ПРОДАДЕНА НАЛИЧНА ВАЛУТА (ПОДРАЗДЕЛЕНИЯ НА ЕВРОТО) ОТ РЕГИОНАЛНИТЕ КАСОВИ ПОДРАЗДЕЛЕНИЯ НА БНБ*

(хил. евро)

		Купена валута**	Продадена валута***
2011	I	77.8	334.4
	II	23.7	170.7
	III	65.4	384.3
	IV	3.9	286.4
	V	9.3	296.5
	VI	14.4	234.0
	VII	21.6	429.7
	VIII	7.1	506.8
	IX	8.3	841.8
	X	7.0	510.1
	XI	8.2	692.0
	XII	103.3	246.6
2012	I	9.7	218.1
	II	3.2	103.9
в т.ч. по дни			
	1	-	4.8
	2	0.1	4.9
	3	0.1	0.9
	6	-	6.0
	7	0.5	0.9
	8	0.6	7.9
	9	-	17.7
	10	0.1	5.2
	13	0.4	2.7
	14	0.2	4.4
	15	-	2.0
	16	0.0	2.3
	17	0.3	1.2
	20	0.3	0.7
	21	0.1	0.5
	22	-	2.0
	23	0.2	12.3
	24	0.0	15.0
	27	0.2	1.0
	28	0.1	11.1
	29	-	0.7

* Операции само с физически лица.
** Включва всички валути, подразделения на еврото.
*** Включва само евро.

Източник: БНБ.

1.14. ОСНОВЕН ЛИХВЕН ПРОЦЕНТ

В сила от	ОЛП	
	прост годишен	ефективен годишен
1.I.2011	0.18	0.18
1.II.2011	0.19	0.19
1.III.2011	0.18	0.18
1.IV.2011	0.19	0.19
1.V.2011	0.21	0.21
1.VI.2011	0.22	0.22
1.VII.2011	0.17	0.17
1.VIII.2011	0.18	0.18
1.IX.2011	0.18	0.18
1.X.2011	0.20	0.20
1.XI.2011	0.22	0.22
1.XII.2011	0.22	0.22
1.I.2012	0.22	0.22
1.II.2012	0.18	0.18
1.III.2012	0.15	0.15

Източник: БНБ.

1.15. ЛИХВЕНИ ПРОЦЕНТИ[1] ПО НОВ БИЗНЕС ПО КРЕДИТИ, РАЗЛИЧНИ ОТ ОВЪРДРАФТ, ПО ПЕРИОД НА ПЪРВОНАЧАЛНО ФИКСИРАНЕ НА ЛИХВЕНИЯ ПРОЦЕНТ

		Нефинансови предприятия				Домакинства[2]							
		Кредити до 1 млн. евро		Кредити над 1 млн. евро		Кредити за потребление			Жилищни кредити			Други кредити	
		Общо	от които: със срок на първоначално фиксиране до 1 година	Общо	от които: със срок на първоначално фиксиране до 1 година	Общо	от които: със срок на първоначално фиксиране до 1 година	Годишен процент на разходите	Общо	от които: със срок на първоначално фиксиране до 1 година	Годишен процент на разходите	Общо	от които: със срок на първоначално фиксиране до 1 година
2011	I	8.50	8.48	7.10	7.10	12.23	12.24	13.52	8.37	8.37	8.97	11.83	11.84
	II	9.23	9.22	6.61	6.61	12.15	12.15	13.60	8.28	8.29	8.86	12.31	12.31
	III	10.22	10.25	6.69	6.69	12.11	12.12	13.58	8.33	8.33	8.90	10.64	10.65
	IV	9.67	9.70	8.08	8.08	12.12	12.13	13.61	7.98	7.98	8.55	7.56	7.55
	V	9.98	10.01	8.43	8.43	12.08	12.08	13.58	8.92	8.92	9.59	11.15	11.15
	VI	9.54	9.54	8.16	8.16	12.16	12.17	13.77	8.35	8.35	9.01	7.85	7.85
	VII	9.46	9.47	7.88	7.88	12.05	12.05	13.63	8.23	8.19	8.83	6.82	6.82
	VIII	8.98	8.97	8.71	8.71	11.94	11.95	13.58	7.81	7.80	8.45	10.08	10.09
	IX	9.09	9.08	8.05	8.05	11.58	11.60	13.10	8.45	8.43	8.95	10.55	10.55
	X	9.40	9.41	8.11	8.11	11.71	11.74	13.27	8.07	8.07	8.71	9.76	9.82
	XI	9.22	9.25	7.97	7.97	11.94	11.95	13.46	7.85	7.86	8.48	11.07	11.09
	XII	9.60	9.63	9.17	9.17	11.86	11.86	13.79	8.10	8.10	8.66	10.84	10.88
2012	I	9.49	9.52	9.54	9.57	12.32	12.33	13.74	8.18	8.18	8.71	10.21	10.26

[1] Лихвените проценти са по левови инструменти.
[2] Сектор *домакинства* включва и сектор *НТООД*. Данните за *кредитите за потребление* и за *жилищните кредити* се отнасят само за сектор *домакинства*.

Забележка: Предварителни данни.

Източник: БНБ.

1.16. ОБЕМИ[1] ПО НОВ БИЗНЕС ПО КРЕДИТИ, РАЗЛИЧНИ ОТ ОВЪРДРАФТ, ПО ПЕРИОД НА ПЪРВОНАЧАЛНО ФИКСИРАНЕ НА ЛИХВЕНИЯ ПРОЦЕНТ

(млн. лв.)

		Нефинансови предприятия				Домакинства[2]					
		Кредити до 1 млн. евро		Кредити над 1 млн. евро		Кредити за потребление		Жилищни кредити		Други кредити	
		Общо	от които: със срок на първоначално фиксиране до 1 година	Общо	от които: със срок на първоначално фиксиране до 1 година	Общо	от които: със срок на първоначално фиксиране до 1 година	Общо	от които: със срок на първоначално фиксиране до 1 година	Общо	от които: със срок на първоначално фиксиране до 1 година
2011	I	73.4	72.6	133.6	133.6	90.0	89.7	20.1	20.1	10.2	10.1
	II	66.5	65.4	94.4	94.4	111.0	110.7	18.1	18.1	15.5	15.5
	III	82.0	80.2	85.2	85.2	141.4	141.0	26.6	26.5	17.6	17.5
	IV	76.0	72.8	156.1	156.1	124.0	123.4	17.9	17.9	26.4	26.2
	V	75.1	72.8	167.4	165.4	134.6	133.9	16.7	16.7	16.7	16.7
	VI	95.5	93.3	162.5	162.5	134.7	134.1	20.6	20.6	31.8	31.8
	VII	85.1	83.3	85.9	85.9	123.4	123.1	21.1	20.7	22.6	22.5
	VIII	112.8	111.2	128.0	128.0	128.7	128.3	22.5	22.5	18.6	18.5
	IX	95.4	94.5	183.9	183.9	123.9	122.1	25.3	25.0	16.1	16.0
	X	96.6	94.0	173.9	173.9	126.4	124.0	16.8	16.8	20.3	19.8
	XI	89.5	84.6	120.3	120.3	119.2	118.3	19.7	19.5	18.2	18.1
	XII	82.2	79.5	135.4	135.4	111.9	111.6	33.8	33.8	19.2	18.9
2012	I	49.2	46.4	147.7	144.9	95.2	94.6	22.4	22.3	13.9	13.7

[1] Обемите са по левови инструменти.
[2] Сектор *домакинства* включва и сектор *НТООД*. Данните за *кредитите за потребление* и за *жилищните кредити* се отнасят само за сектор *домакинства*.

Забележка: Предварителни данни.

Източник: БНБ.

1.17. ЛИХВЕНИ ПРОЦЕНТИ[1] ПО САЛДА ПО КРЕДИТИ

		Кредити, различни от овърдрафт										Овърдрафт[3]	
		Нефинансови предприятия			Домакинства[2]							Нефинансови предприятия	Домакинства[2]
					Кредити за потребление			Жилищни кредити		Други кредити			
		до 1 година	от 1 до 5 години	над 5 години	до 1 година	от 1 до 5 години	над 5 години	Общо	от които: над 5 години	Общо	от които: от 1 до 5 години		
2011	I	8.79	10.00	9.95	14.43	13.28	12.07	9.25	9.24	11.93	13.04	8.87	15.43
	II	8.78	9.98	9.96	14.52	13.27	12.05	9.24	9.23	11.93	13.07	9.06	15.37
	III	8.46	9.97	9.94	14.33	13.24	12.03	9.24	9.23	11.84	12.75	8.86	15.33
	IV	8.11	9.92	9.86	14.29	13.23	12.02	9.27	9.26	11.56	12.60	8.76	15.31
	V	8.20	9.90	9.83	14.19	13.23	12.00	9.30	9.29	11.50	12.47	8.62	15.24
	VI	8.38	9.94	9.81	14.20	13.17	11.97	9.30	9.30	11.36	12.31	8.53	15.23
	VII	8.23	9.85	9.69	13.98	13.18	11.99	9.33	9.33	11.33	12.36	8.81	15.20
	VIII	8.11	9.83	9.69	13.84	13.16	11.98	9.33	9.32	11.20	12.26	8.50	15.27
	IX	8.14	9.78	9.65	13.69	13.11	11.97	9.37	9.36	11.00	12.07	8.86	15.21
	X	8.10	9.76	9.60	13.14	13.07	11.95	9.36	9.36	10.88	11.96	8.67	15.18
	XI	8.29	9.73	9.55	13.07	13.04	11.94	9.34	9.34	11.07	11.88	8.54	15.15
	XII	8.73	9.74	9.52	13.06	13.05	11.96	9.31	9.31	11.08	11.97	8.51	15.11
2012	I	8.97	9.62	9.45	15.46	13.04	11.92	9.30	9.30	11.05	11.87	8.26	15.12

[1] Лихвените проценти са по левови инструменти.
[2] Сектор *домакинства* включва и сектор *НТООД*. Данните за *кредитите за потребление* и за *жилищните кредити* се отнасят само за сектор *домакинства*.
[3] Лихвените проценти и обеми за овърдрафт по нов бизнес и по салда съвпадат.

Забележка: Предварителни данни.

Източник: БНБ.

1.18. ОБЕМИ[1] ПО САЛДА ПО КРЕДИТИ

(млн. лв.)

		Кредити, различни от овърдрафт										Овърдрафт[3]	
		Нефинансови предприятия			Домакинства[2]							Нефинансови предприятия	Домакинства[2]
					Кредити за потребление			Жилищни кредити		Други кредити			
		до 1 година	от 1 до 5 години	над 5 години	до 1 година	от 1 до 5 години	над 5 години	Общо	от които: над 5 години	Общо	от които: от 1 до 5 години		
2011	I	510.1	1202.8	1626.0	10.2	834.3	4195.1	3216.2	3197.7	391.9	143.1	3151.2	1424.7
	II	502.1	1195.2	1609.1	9.9	821.3	4164.8	3175.4	3157.3	391.1	141.9	3155.7	1421.5
	III	431.6	1172.7	1600.9	9.6	813.1	4135.7	3142.1	3125.3	377.4	143.4	3155.8	1409.6
	IV	387.5	1200.5	1591.6	9.2	802.6	4106.2	3102.3	3086.3	374.1	144.5	3053.3	1395.4
	V	419.5	1194.2	1564.9	9.5	792.5	4067.4	3063.3	3048.2	364.7	147.1	3037.0	1397.2
	VI	401.4	1190.8	1555.5	9.5	779.9	4007.1	3029.3	3014.2	354.5	146.1	3168.9	1382.9
	VII	386.9	1238.1	1549.4	10.1	776.2	3979.9	2996.6	2983.2	352.4	144.6	3131.9	1358.4
	VIII	429.4	1218.0	1525.1	10.4	774.5	3945.2	2968.0	2955.1	352.9	141.7	3129.3	1356.9
	IX	451.4	1210.7	1510.9	10.7	766.4	3891.0	2925.0	2912.9	358.8	138.7	3073.8	1353.9
	X	474.6	1189.1	1525.1	11.7	763.9	3863.0	2895.7	2884.2	364.1	138.2	3049.2	1343.0
	XI	483.8	1188.6	1510.8	11.6	758.0	3834.5	2869.7	2858.6	353.1	137.7	3037.2	1322.9
	XII	409.5	1158.3	1514.7	13.3	751.3	3796.2	2846.5	2835.9	361.6	137.5	3208.2	1301.3
2012	I	313.1	1145.0	1499.7	13.2	742.9	3754.1	2813.2	2803.4	344.6	134.2	3144.7	1285.9

[1] Обемите са по левови инструменти.
[2] Сектор *домакинства* включва и сектор *НТООД*. Данните за *кредитите за потребление* и за *жилищните кредити* се отнасят само за сектор *домакинства*.
[3] Лихвените проценти и обеми за овърдрафт по нов бизнес и по салда съвпадат.

Забележка: Предварителни данни.

Източник: БНБ.

1.19. ЛИХВЕНИ ПРОЦЕНТИ[1] ПО НОВ БИЗНЕС ПО ДЕПОЗИТИ С ДОГОВОРЕН МАТУРИТЕТ

		Нефинансови предприятия		Домакинства[2]	
		Общо	от които: до 1 година	Общо	от които: до 1 година
2011	I	4.55	4.46	5.91	5.82
	II	4.10	4.08	5.66	5.61
	III	4.50	4.48	5.49	5.44
	IV	2.84	2.79	5.54	5.49
	V	4.41	4.41	5.28	5.21
	VI	4.16	4.15	5.42	5.38
	VII	4.22	4.21	5.33	5.28
	VIII	4.20	4.11	5.43	5.37
	IX	3.91	3.84	5.44	5.39
	X	3.94	3.89	5.44	5.38
	XI	3.81	3.82	5.47	5.40
	XII	3.72	3.71	5.48	5.44
2012	I	3.71	3.73	5.58	5.53

[1] Лихвените проценти са по левови инструменти.
[2] Сектор *домакинства* включва и сектор *НТООД*.

Забележка: Предварителни данни.

Източник: БНБ.

1.20. ОБЕМИ[1] ПО НОВ БИЗНЕС ПО ДЕПОЗИТИ С ДОГОВОРЕН МАТУРИТЕТ

(млн. лв.)

		Нефинансови предприятия		Домакинства[2]	
		Общо	от които: до 1 година	Общо	от които: до 1 година
2011	I	967.3	920.8	956.1	894.4
	II	789.4	775.9	773.2	744.9
	III	942.2	905.0	789.7	762.8
	IV	1093.1	1064.0	769.0	739.5
	V	740.7	725.5	851.5	816.3
	VI	871.2	857.1	906.9	872.3
	VII	809.7	789.0	920.6	873.8
	VIII	840.0	814.7	888.7	847.2
	IX	971.9	934.9	854.3	819.1
	X	782.1	753.1	842.2	797.3
	XI	734.4	720.0	938.2	879.3
	XII	966.2	917.3	1212.0	1144.4
2012	I	860.7	842.1	1141.1	1064.8

[1] Обемите са по левови инструменти.
[2] Сектор *домакинства* включва и сектор *НТООД*.

Забележка: Предварителни данни.

Източник: БНБ.

1.21. ЛИХВЕНИ ПРОЦЕНТИ[1] ПО САЛДА ПО ДЕПОЗИТИ

		Нефинансови предприятия			Домакинства[2]		
		Овърнайт депозити[3]	Депозити с договорен матуритет		Овърнайт депозити[3]	Депозити с договорен матуритет	
			до 2 години	над 2 години		до 2 години	над 2 години
2011	I	0.49	4.85	4.21	0.70	5.75	6.98
	II	0.44	4.80	4.18	0.70	5.77	6.96
	III	0.44	4.76	3.75	0.68	5.79	6.99
	IV	0.43	4.30	3.48	0.69	5.79	6.94
	V	0.42	4.29	3.47	0.69	5.72	6.94
	VI	0.41	4.26	3.62	0.68	5.64	6.96
	VII	0.41	4.25	3.61	0.67	5.54	6.97
	VIII	0.44	4.52	4.38	0.68	5.49	6.97
	IX	0.42	4.50	4.33	0.68	5.50	6.97
	X	0.44	4.66	4.38	0.72	5.50	6.96
	XI	0.43	4.57	4.27	0.71	5.51	6.98
	XII	0.42	4.42	3.62	0.71	5.50	6.98
2012	I	0.40	4.45	3.52	0.68	5.45	6.92

[1] Лихвените проценти са по левови инструменти.
[2] Сектор *домакинства* включва и сектор *НТООД*.
[3] Лихвените проценти и обеми за овърнайт депозити по нов бизнес и по салда съвпадат.

Забележка: Предварителни данни.

Източник: БНБ.

1.22. ОБЕМИ[1] ПО САЛДА ПО ДЕПОЗИТИ

(млн. лв.)

		Нефинансови предприятия			Домакинства[2]		
		Овърнайт депозити[3]	Депозити с договорен матуритет		Овърнайт депозити[3]	Депозити с договорен матуритет	
			до 2 години	над 2 години		до 2 години	над 2 години
2011	I	4020.1	2701.9	111.7	2610.5	7877.1	230.8
	II	3969.2	2727.4	108.1	2630.4	8014.9	227.5
	III	4014.5	2766.5	107.2	2667.2	8105.7	220.1
	IV	4017.8	2959.7	104.0	2726.8	8129.3	223.9
	V	4134.2	2988.8	104.3	2669.4	8206.4	225.6
	VI	4207.7	3155.3	101.9	2695.9	8266.9	232.7
	VII	4361.1	3141.1	102.5	2792.9	8410.7	240.4
	VIII	4874.9	3040.1	119.7	2781.8	8561.2	250.2
	IX	4869.3	3209.0	122.1	2800.6	8681.4	257.5
	X	4671.8	2905.4	119.9	2807.5	8820.1	268.1
	XI	4732.4	2865.3	121.4	2878.9	8983.1	292.6
	XII	4949.3	2874.1	119.0	3043.5	9392.4	304.7
2012	I	4990.9	2819.1	118.3	3129.1	9764.0	325.5

[1] Обемите са по левови инструменти.
[2] Сектор *домакинства* включва и сектор *НТООД*.
[3] Лихвените проценти и обеми за овърнайт депозити по нов бизнес и по салда съвпадат.

Забележка: Предварителни данни.

Източник: БНБ.

1.23. ДОХОДНОСТ НА ДЦК И ДЛП ЗА ОЦЕНКА НА СТЕПЕНТА НА КОНВЕРГЕНЦИЯ

		Доходност на лихвоносни ДЦК, деноминирани в левове, постигната на вторичния пазар [1]				Дългосрочен лихвен процент [5]
		3 години [2]	5 години	7 години [3]	10 години [4]	
2011	I	-	3.09	-	5.25	5.56
	II	3.64	2.94	4.89	4.29	5.48
	III	3.51	2.57	5.04	4.84	5.38
	IV	3.45	3.59	4.62	4.85	5.33
	V	-	3.12	4.61	4.84	5.39
	VI	3.54	2.60	4.93	4.79	5.39
	VII	3.51	-	4.73	3.98	5.36
	VIII	3.34	3.23	4.42	5.05	5.32
	IX	3.39	-	4.34	4.74	5.30
	X	3.42	3.18	4.82	4.84	5.27
	XI	3.11	-	4.77	4.88	5.27
	XII	3.25	3.13	4.20	5.17	5.23
2012	I	3.15	3.05	3.96	4.85	5.30

[1] Постигнатата доходност е среднопретеглена ефективна доходност от индивидуалните сделки на вторичния пазар през отчетния период. Използвана е *ISMA* формула и бройна конвенция *ACT/365*.
[2] В тригодишните ДЦК се включват и емисиите с матуритет три години и шест месеца.
[3] В седемгодишните ДЦК се включват и емисиите с матуритет седем години и три месеца.
[4] В десетгодишните ДЦК се включват и емисиите с матуритет десет години и шест месеца.
[5] ДЛП – дългосрочен лихвен процент за оценка степента на конвергенция. Определя се на база доходността до падеж на вторичния пазар по дългосрочна ценна книга (бенчмарк), емитирана от Министерството на финансите (сектор *централно държавно управление*) и деноминирана в национална валута. Използвана е *ISMA* формула и бройна конвенция *ACT/365*.

Източник: БНБ.

1.24. ИНДЕКСИ НА МЕЖДУБАНКОВИЯ ПАЗАР [1]

		ОЛП [2]	ЛЕОНИА	*EONIA* [3]	СОФИБОР				*EURIBOR* [3]			
					1 месец	3 месеца	6 месеца	12 месеца	1 месец	3 месеца	6 месеца	12 месеца
2011	I	0.18	0.19	0.66	2.13	3.91	5.21	7.49	0.79	1.02	1.25	1.55
	II	0.19	0.18	0.71	2.13	3.88	5.16	7.39	0.89	1.09	1.35	1.71
	III	0.18	0.19	0.66	2.16	3.90	5.17	7.38	0.90	1.18	1.48	1.92
	IV	0.19	0.21	0.97	2.05	3.79	5.09	7.35	1.13	1.32	1.62	2.09
	V	0.21	0.22	1.03	2.07	3.77	5.09	7.36	1.24	1.43	1.71	2.15
	VI	0.22	0.17	1.12	2.10	3.74	5.05	7.35	1.28	1.49	1.75	2.14
	VII	0.17	0.18	1.01	2.14	3.75	5.05	7.25	1.42	1.60	1.82	2.18
	VIII	0.18	0.18	0.91	2.15	3.74	5.04	7.22	1.37	1.55	1.75	2.10
	IX	0.18	0.20	1.01	2.11	3.67	4.90	7.11	1.35	1.54	1.74	2.07
	X	0.20	0.22	0.96	2.07	3.68	4.89	7.08	1.36	1.58	1.78	2.11
	XI	0.22	0.22	0.79	1.96	3.64	4.87	7.06	1.23	1.48	1.71	2.04
	XII	0.22	0.22	0.63	1.94	3.64	4.84	7.03	1.14	1.43	1.67	2.00
2012	I	0.22	0.18	0.38	1.84	3.34	4.57	6.83	0.84	1.22	1.50	1.84

[1] Месечните стойности на индексите са изчислени като средноаритметични от дневните стойности.
[2] От 1 февруари 2005 г. съгласно Решение на Управителния съвет на БНБ размерът на ОЛП е равен на средната аритметична величина от стойностите на индекса ЛЕОНИА (*LEONIA: LEv OverNight Index Average*, справочен индекс на сключените и изпълнени сделки с овърнайт депозити в български левове) за работните дни на предходния календарен месец (базисен период).
[3] По данни на ЕЦБ.

Източник: БНБ.

1.25. ЛИХВЕН ДИФЕРЕНЦИАЛ МЕЖДУ ОСНОВНИЯ ЛИХВЕН ПРОЦЕНТ И МЕСЕЧНИЯ ЛИБОР ЗА ЕВРОТО

(%)

Дата	ОЛП ефективна годишна стойност (**I**)[1]	Лихвен процент (евро) (**If**)	Лихвен диференциал (**ID**)[2]
3.I.2011	0.18	0.71	-0.53
1.II.2011	0.19	0.86	-0.67
1.III.2011	0.18	0.82	-0.64
1.IV.2011	0.19	0.93	-0.73
2.V.2011	0.21	1.19	-0.97
1.VI.2011	0.22	1.18	-0.95
1.VII.2011	0.17	1.29	-1.11
1.VIII.2011	0.18	1.38	-1.18
1.IX.2011	0.18	1.30	-1.10
3.X.2011	0.20	1.30	-1.08
1.XI.2011	0.22	1.31	-1.07
1.XII.2011	0.22	1.13	-0.90
2.I.2012	0.22	0.95	-0.72
1.II.2012	0.18	0.64	-0.46
1.III.2012	0.15	0.48	-0.33

[1] Изчислена на годишна база.
[2] Изчислен по формулата: $\mathbf{ID} = \left[\frac{1+\mathbf{I}/100}{1+\mathbf{If}/100} - 1\right] \times 100$

Източници: БНБ, Ройтерс.

1.26. КОТИРОВКИ НА БЪЛГАРСКИТЕ ГЛОБАЛНИ ОБЛИГАЦИИ

Дата	**Глобални облигации в евро** (евро на 100 евро номинал)		**Глобални облигации в щатски долари** (щ.д. на 100 щ.д. номинал)	
	купува	продава	купува	продава
3.I.2012	104.91	105.66	112.13	112.62
4.I.2012	104.87	105.67	112.25	112.50
5.I.2012	104.85	105.65	112.00	112.50
6.I.2012	102.66	107.87	112.13	113.13
9.I.2012	104.92	105.62	112.00	112.75
10.I.2012	105.20	105.60	112.00	112.65
11.I.2012	104.83	105.50	111.75	112.37
12.I.2012	104.76	105.43	111.63	112.62
13.I.2012	104.73	105.41	111.50	112.62
16.I.2012	104.69	105.36	111.59	112.10
17.I.2012	104.66	105.33	111.50	112.50
18.I.2012	104.92	105.59	111.81	112.25
19.I.2012	104.92	105.59	112.00	112.50
20.I.2012	104.91	105.58	111.88	112.75
21.I.2012	-	-	113.55	114.48
23.I.2012	104.88	105.54	112.13	112.62
24.I.2012	104.84	105.50	112.45	113.50
25.I.2012	104.82	105.47	112.50	113.50
26.I.2012	105.33	105.58	112.75	113.75
27.I.2012	105.23	105.63	112.88	113.63
30.I.2012	105.20	105.60	112.88	113.63
31.I.2012	105.28	105.48	112.88	113.63
1.II.2012	104.75	105.39	112.88	113.63
2.II.2012	104.73	105.37	112.50	114.00
3.II.2012	104.72	105.36	112.75	113.50
6.II.2012	104.70	105.34	112.80	113.30
7.II.2012	104.68	105.32	113.00	113.50
8.II.2012	104.63	105.27	113.25	113.62
9.II.2012	105.30	105.63	113.06	113.81
10.II.2012	104.58	105.21	113.00	113.75
13.II.2012	104.55	105.17	113.20	113.75
14.II.2012	104.54	105.17	113.13	113.87
15.II.2012	105.27	105.41	113.38	113.75
16.II.2012	105.15	105.55	113.13	113.87
17.II.2012	104.46	105.08	113.50	114.00
20.II.2012	104.45	105.07	113.15	113.74
21.II.2012	104.44	105.05	113.50	114.37
22.II.2012	104.40	105.01	113.38	114.12
23.II.2012	104.39	104.99	113.38	114.37
24.II.2012	104.37	104.98	113.25	114.25
27.II.2012	104.37	104.97	113.00	114.50
28.II.2012	104.36	104.96	113.55	113.85
29.II.2012	104.34	104.93	113.75	114.00

Източник: Блумбърг.

2 Външен сектор

2.1. ПЛАТЕЖЕН БАЛАНС *

(млн. евро)

	Месечни данни													Акумулирани данни от началото на годината	
	XII	I	II	III	IV	V	VI	VII	VIII	IX	X	XI	XII	към 31.XII.	към 31.XII. .
	2010	2011												2010	2011
А. Текуща сметка [1]	**-310.2**	**44.7**	**78.3**	**24.1**	**-86.3**	**125.0**	**41.0**	**609.6**	**459.6**	**100.9**	**-119.1**	**-278.0**	**-256.2**	**-475.6**	**743.7**
Стоки: кредит (*FOB*)	1395.3	1589.7	1490.1	1696.9	1605.8	1660.2	1596.7	1845.0	1756.8	1712.5	1805.8	1754.0	1583.5	15561.2	20097.1
Стоки: дебит (*FOB*)	-1769.1	-1517.1	-1527.6	-1743.4	-1810.5	-1880.2	-1808.2	-1807.0	-1845.8	-1898.1	-2081.2	-2119.6	-1903.3	-18324.8	-21942.0
Търговски баланс [2]	-373.8	72.6	-37.5	-46.5	-204.7	-220.0	-211.5	38.0	-89.0	-185.6	-275.4	-365.6	-319.8	-2763.7	-1844.9
Услуги: кредит	327.6	271.8	260.0	289.6	323.0	355.8	572.8	877.5	883.0	577.4	360.7	291.9	331.2	5164.4	5394.6
Транспорт [3]	69.7	64.6	67.4	68.2	70.3	77.4	118.4	154.1	146.1	110.1	78.1	70.9	87.1	986.5	1112.6
Пътувания [4]	94.8	110.4	91.9	98.9	130.6	185.0	344.5	583.3	606.5	345.2	150.6	105.8	99.8	2747.1	2852.4
Други услуги	163.1	96.8	100.7	122.5	122.2	93.4	110.0	140.1	130.4	122.1	132.0	115.2	144.4	1430.8	1429.6
Услуги: дебит	-308.9	-239.8	-200.6	-234.3	-260.5	-245.1	-253.7	-242.7	-295.1	-286.1	-249.1	-243.6	-243.6	-3148.5	-2994.2
Транспорт [3]	-67.4	-61.3	-60.9	-68.8	-78.8	-71.9	-73.8	-66.9	-83.6	-79.5	-81.1	-88.7	-71.7	-699.0	-887.0
Пътувания [4]	-62.4	-72.8	-63.0	-72.8	-88.1	-79.8	-77.8	-85.5	-104.1	-105.3	-73.2	-73.4	-63.1	-931.2	-958.7
Други услуги	-179.1	-105.8	-76.7	-92.7	-93.5	-93.4	-102.1	-90.3	-107.5	-101.3	-94.9	-81.6	-108.8	-1518.3	-1148.5
Услуги, нето	18.7	32.0	59.4	55.3	62.5	110.7	319.2	634.8	587.9	291.3	111.6	48.2	87.6	2015.9	2400.4
Стоки и нефакторни услуги, нето	-355.1	104.5	21.9	8.8	-142.1	-109.3	107.7	672.8	498.9	105.7	-163.8	-317.4	-232.2	-747.8	555.5
Доход: кредит	45.9	44.2	44.1	49.2	56.7	62.5	61.4	54.2	55.6	60.5	55.0	47.4	41.3	640.5	632.1
Компенсации на наетите [5]	14.5	16.5	19.4	21.1	31.0	32.5	29.8	27.7	23.6	30.1	25.3	20.4	14.6	290.1	291.8
Инвестиционен доход	31.4	27.7	24.8	28.2	25.7	29.9	31.5	26.5	32.1	30.5	29.7	27.0	26.7	350.3	340.3
Преки инвестиции	3.2	0.6	1.4	1.3	0.5	1.3	1.2	0.2	-0.4	1.8	0.3	0.7	1.4	36.4	10.3
Портфейлни инвестиции	20.4	21.1	18.9	21.7	20.5	23.2	24.3	19.8	22.0	20.9	21.6	20.6	17.8	255.6	252.4
Други инвестиции	7.8	6.0	4.4	5.2	4.8	5.4	6.0	6.5	10.4	7.8	7.9	5.7	7.4	58.3	77.6
Доход: дебит	-164.8	-147.6	-163.9	-153.6	-117.6	-143.1	-367.4	-234.0	-217.7	-166.1	-108.3	-153.8	-177.5	-1916.3	-2150.5
Компенсации на наетите	-1.3	-1.0	-1.3	-1.2	-1.2	-1.3	-0.7	-0.7	-0.6	-0.7	-1.4	-1.9	-3.4	-11.9	-15.4
Инвестиционен доход	-163.6	-146.6	-162.6	-152.4	-116.4	-141.8	-366.7	-233.3	-217.0	-165.3	-106.9	-151.8	-174.0	-1904.4	-2135.0
Преки инвестиции	-106.7	-52.9	-130.1	-113.0	-86.2	-97.8	-312.9	-180.8	-175.9	-113.2	-84.6	-118.0	-97.1	-1375.2	-1562.6
Портфейлни инвестиции	-0.1	-54.1	-0.1	-0.1	-0.1	-0.1	-0.1	-21.5	-0.1	-0.1	-0.1	-0.1	-0.1	-80.6	-76.3
Други инвестиции	-56.8	-39.6	-32.4	-39.3	-30.2	-44.0	-53.6	-31.0	-41.1	-52.0	-22.2	-33.8	-76.8	-448.5	-496.1
Доход, нето	-118.9	-103.4	-119.8	-104.3	-60.9	-80.7	-306.0	-179.8	-162.0	-105.5	-53.3	-106.3	-136.2	-1275.8	-1518.3
Стоки, нефакторни услуги и доход, нето	-474.0	1.1	-97.9	-95.5	-203.1	-189.9	-198.3	493.0	336.8	0.2	-217.1	-423.7	-368.3	-2023.6	-962.8
Текущи трансфери, нето	163.7	43.6	176.3	119.6	116.8	314.9	239.3	116.6	122.8	100.7	98.0	145.7	112.2	1548.1	1706.5
Текущи трансфери, кредит	200.6	92.6	266.3	147.8	149.8	351.7	267.3	158.4	156.5	142.7	140.4	212.0	179.0	2098.4	2264.4
Текущи трансфери, дебит	-36.9	-49.0	-90.1	-28.1	-33.1	-36.9	-27.9	-41.7	-33.8	-42.0	-42.4	-66.3	-66.8	-550.3	-558.0
Б. Капиталова сметка [1, 6, 7]	**84.9**	**-1.8**	**10.5**	**7.0**	**1.8**	**0.2**	**44.9**	**42.0**	**32.0**	**51.7**	**0.2**	**52.1**	**248.3**	**290.7**	**488.8**
Капиталови трансфери, нето	83.9	-2.1	10.5	3.4	0.2	1.1	26.3	40.5	31.4	48.2	0.2	52.1	248.3	256.1	460.0
Общо за групи А и Б	-225.3	42.9	88.8	31.1	-84.5	125.1	85.9	651.6	491.6	152.6	-118.9	-226.0	-7.9	-184.9	1232.5
В. Финансова сметка [1, 6]	**438.0**	**-491.5**	**63.3**	**-314.6**	**-164.2**	**-65.9**	**28.0**	**-624.9**	**-23.5**	**-48.7**	**199.4**	**104.0**	**-46.9**	**-174.4**	**-1385.5**
Преки инвестиции, нето	334.5	154.4	133.8	-408.0	129.3	35.6	26.9	90.1	93.2	179.8	127.2	96.2	280.9	1585.1	939.5
Преки инвестиции в чужбина	-12.4	-9.2	-16.7	-6.6	-4.3	-6.1	-7.6	-17.4	-17.9	-11.5	-3.3	-30.6	6.1	-193.4	-125.0
Дялов капитал	-29.8	-8.4	-17.4	-3.4	-4.6	-8.2	-4.7	-24.4	-16.3	-12.8	-3.0	-23.1	-3.5	-115.8	-129.9
Реинвестирана печалба	-0.1	0.0	0.0	0.0	0.2	0.2	0.2	0.9	0.9	0.9	0.0	0.0	0.0	-13.9	3.4
Друг капитал	17.5	-0.8	0.7	-3.1	0.1	1.9	-3.1	6.1	-2.5	0.4	-0.4	-7.5	9.7	-63.7	1.4
Преки инвестиции в България [8]	346.9	163.6	150.5	-401.4	133.6	41.7	34.4	107.5	111.1	191.3	130.5	126.8	274.7	1778.5	1064.5

(продължава)

2.1. ПЛАТЕЖЕН БАЛАНС *

(продължение)

(млн. евро)

	Месечни данни													Акумулирани данни от началото на годината	
	XII	I	II	III	IV	V	VI	VII	VIII	IX	X	XI	XII	към 31.XII. 2010	към 31.XII. . 2011
	2010	2011													
Дялов капитал	235.0	80.3	33.3	113.6	-11.6	-15.6	100.8	92.8	59.4	163.9	172.3	81.5	221.3	1608.1	1091.9
Реинвестирана печалба	7.5	8.3	8.3	8.3	7.3	7.3	7.3	7.5	7.5	7.5	7.5	2.9	2.9	96.2	82.5
Друг капитал [9]	104.5	75.0	108.9	-523.3	138.0	50.0	-73.6	7.3	44.3	19.9	-49.3	42.5	50.5	74.2	-109.9
Сливания и придобивания, нето [10]	0.0	0.0	0.0	0.0	0.0	0.0	0.0	0.0	0.0	0.0	0.0	0.0	0.0	0.0	0.0
Портфейлни инвестиции, нето	-193.8	-127.8	-54.6	-6.1	170.1	-147.7	-37.9	-11.9	51.9	-273.8	159.6	54.8	-90.0	-661.2	-313.3
Портфейлни инвестиции – активи [11]	-202.1	-15.4	-50.5	-10.6	150.2	-138.2	-0.6	20.0	70.7	-228.0	197.2	36.6	-44.0	-574.9	-12.7
Портфейлни инвестиции – пасиви	8.2	-112.4	-4.1	4.5	19.9	-9.5	-37.4	-31.8	-18.8	-45.8	-37.6	18.3	-45.9	-86.3	-300.7
Финансови деривати, нето	-0.3	-7.8	-1.5	-1.6	-2.3	-2.0	-1.8	-17.0	-6.9	-4.8	-7.5	-7.4	-4.6	-24.7	-65.3
Други инвестиции, нето	297.6	-510.3	-14.4	101.1	-461.3	48.2	40.9	-686.1	-161.7	50.0	-79.9	-39.6	-233.2	-1073.6	-1946.3
Други инвестиции – активи	-108.0	-321.8	15.7	82.1	-239.8	-71.8	-174.4	-564.2	-1.9	164.3	210.6	289.8	-34.9	-47.3	-646.1
Търговски кредити, нето [12]	27.8	0.0	0.0	0.0	0.0	0.0	0.0	0.0	0.0	0.0	0.0	0.0	0.0	-107.8	0.0
Заеми	-20.0	-13.7	-21.9	-6.7	16.1	-5.8	16.9	-19.0	-22.8	-25.0	6.4	48.3	-34.1	-110.1	-61.3
Валута и депозити [13]	-106.9	-305.4	34.3	117.7	-256.4	-57.3	-174.7	-547.1	42.2	194.8	184.4	242.9	-3.2	147.9	-527.9
Други активи	-8.9	-2.7	3.2	-28.9	0.6	-8.8	-16.5	1.9	-21.2	-5.4	19.8	-1.4	2.4	22.6	-56.9
Други инвестиции – пасиви	405.7	-188.4	-30.1	19.0	-221.5	120.0	215.3	-121.9	-159.8	-114.3	-290.5	-329.4	-198.3	-1026.4	-1300.2
Търговски кредити, нето [14]	13.5	0.0	0.0	0.0	0.0	0.0	0.0	0.0	0.0	0.0	0.0	0.0	0.0	-57.1	0.0
Заеми	407.8	44.7	14.1	204.6	-88.4	156.4	37.0	-49.6	1.5	-57.4	-189.8	-175.2	-117.1	-416.7	-219.2
Валута и депозити	-42.5	-229.5	-51.4	-206.1	-130.2	-43.1	190.7	-71.2	-173.3	-55.2	-97.6	-170.7	-80.2	-642.0	-1117.9
Други пасиви	26.9	-3.6	7.2	20.5	-3.0	6.7	-12.4	-1.2	12.0	-1.7	-3.2	16.5	-0.9	89.4	36.9
Общо за групи А, Б и В	212.7	-448.6	152.1	-283.5	-248.7	59.2	113.9	26.8	468.2	103.8	80.5	-121.9	-54.7	-359.3	-153.0
Г. Грешки и пропуски	**66.2**	**-179.8**	**-98.3**	**193.3**	**-9.6**	**160.4**	**16.9**	**10.9**	**-57.0**	**-82.5**	**30.4**	**57.4**	**269.6**	**-24.6**	**311.6**
ОБЩ БАЛАНС (общо за групи А, Б, В и Г)	**278.9**	**-628.3**	**53.8**	**-90.2**	**-258.3**	**219.6**	**130.9**	**37.7**	**411.2**	**21.3**	**110.9**	**-64.6**	**214.8**	**-383.9**	**158.7**
Д. Резерви и друго финансиране	**-278.9**	**628.3**	**-53.8**	**90.2**	**258.3**	**-219.6**	**-130.9**	**-37.7**	**-411.2**	**-21.3**	**-110.9**	**64.6**	**-214.8**	**383.9**	**-158.7**
Резервни активи на БНБ [15]	-278.9	628.3	-53.8	90.2	258.3	-219.6	-130.9	-37.7	-411.2	-21.3	-110.9	64.6	-214.8	383.9	-158.7
Ползвани кредити от МВФ, нето	0.0	0.0	0.0	0.0	0.0	0.0	0.0	0.0	0.0	0.0	0.0	0.0	0.0	0.0	0.0
Извънредно финансиране	0.0	0.0	0.0	0.0	0.0	0.0	0.0	0.0	0.0	0.0	0.0	0.0	0.0	0.0	0.0

* Аналитично представяне на платежния баланс в съответствие с петото издание на *Ръководството по платежен баланс* на МВФ.

1 Предварителни данни. Данните за ноември 2011 г. са ревизирани. С отчета за януари 2012 г. предстои ревизия на данните за платежния баланс за периода януари 2009 г. – декември 2011 г.

2 Данни от митническите декларации, допълнени с данни от НСИ и обработени от БНБ по дата на митническата декларация. Данните са съгласувани с НСИ. За 2011 г. предварителни данни на НСИ към 3 февруари 2012 г., които включват данни от системата *Интрастат* за страните от ЕС и данни от митнически декларации за страните извън ЕС. Оценката на вноса по цени *FOB* е на база на методология на БНБ и НСИ.

3 Оценки по методология на БНБ и НСИ.

4 Оценки по методология на БНБ. Данните се базират на предварителна информация от НСИ за броя на чуждестранните граждани, посетили страната, и българските граждани, пътували в чужбина.

5 Оценки по методология на БНБ.

6 Отрицателният знак (-) показва изтичане на капитал (нарастване на активи или намаление на пасиви).

7 Капиталовата сметка включва статиите *Капиталови трансфери* и *Придобиване/намаление на непроизведени нефинансови активи*.

8 Предварителни данни. Данни от фирми с чуждестранно участие, Агенцията за приватизация, НСИ, Централния депозитар, банките и др. Данните включват само реинвестираната печалба на банките.

9 На базата на получените в БНБ отчети за задълженията по финансови кредити на местни лица към чужбина. Поради тримесечната отчетност на тези задължения данните подлежат на ревизия.

10 В статията се отразяват сделките, които представляват придобивания или сливания.

11 По данни от банките, други небанкови финансови институции, застрахователни компании и пенсионни фондове.

12 Включени са отчетените външни вземания на страната по търговски кредити (платени аванси и вземания от доставчици). Поради тримесечната отчетност на тези вземания данните подлежат на ревизия.

13 За *други сектори* данни на Банката за международни разплащания (*BIS*). За четвърто тримесечие на 2010 г. и за 2011 г. данните подлежат на ревизии.

14 Включени са отчетените външни задължения на страната по търговски кредити (получени аванси и задължения към доставчици). Поради тримесечната отчетност на тези задължения данните подлежат на ревизия.

15 Не се включват измененията на резервните активи на БНБ, дължащи се на курсови и ценови разлики, и тези, свързани със създаването на резервни активи (монетаризация/демонетаризация на злато, разпределение на СПТ) и рекласификации. Отрицателният знак (-) показва увеличение на резервните активи, а положителният (+) – намаление.

Източник: БНБ.

2.2. ИЗНОС И ВНОС

2.2.1. ИЗНОС. НАЧИН НА ИЗПОЛЗВАНЕ

(млн. евро)

Групи стоки	2010				2011														
	XI	XII	IV трим.	Общо	I	II	III	I трим.	IV	V	VI	II трим.	VII	VIII	IX	III трим.	X	XI	Общо
Потребителски стоки	***377.5***	***347.5***	***1097.7***	***3950.8***	***334.8***	***352.6***	***369.0***	***1056.4***	***339.8***	***343.6***	***371.9***	***1055.3***	***401.6***	***372.1***	***393.1***	***1166.8***	***408.1***	***414.1***	***4100.7***
Храни	89.9	82.9	262.4	839.1	64.1	65.5	68.0	197.6	66.9	68.6	71.7	207.2	76.9	73.9	81.2	231.9	94.6	88.4	819.6
Цигари	11.6	11.7	35.7	126.5	10.4	11.5	12.6	34.4	12.0	10.6	12.2	34.8	12.1	14.5	12.2	38.8	12.5	16.2	136.8
Напитки	7.4	5.8	19.4	75.2	4.9	5.4	7.1	17.4	7.4	7.0	6.3	20.7	7.4	9.8	9.6	26.8	8.7	9.3	82.9
Дрехи и обувки	114.5	124.7	356.4	1359.0	127.1	129.5	125.0	381.7	113.5	117.3	134.3	365.1	153.6	126.0	123.2	402.8	120.9	122.2	1392.6
Лекарства и козметика	58.8	48.9	157.2	534.3	45.0	47.1	55.4	147.6	44.8	44.2	42.1	131.1	49.1	48.5	59.3	156.9	60.0	64.8	560.4
Мебели и домакинско обзавеждане	54.5	38.5	148.6	573.2	45.7	50.5	54.0	150.2	51.4	50.9	55.4	157.8	57.1	53.8	61.4	172.4	62.4	62.6	605.4
Други	40.9	35.0	118.1	443.5	37.6	43.1	46.8	127.5	43.8	45.0	49.9	138.6	45.4	45.6	46.3	137.2	49.0	50.6	503.0
Суровини и материали	***638.7***	***578.7***	***1870.1***	***6824.3***	***761.1***	***687.5***	***810.2***	***2258.8***	***725.8***	***788.7***	***723.2***	***2237.7***	***872.5***	***872.8***	***792.9***	***2538.2***	***819.4***	***776.7***	***8630.7***
Чугун, желязо и стомана	45.1	60.8	161.6	658.7	81.8	71.7	72.4	225.9	72.2	71.9	73.9	217.9	81.0	86.4	77.6	245.0	78.7	58.8	826.2
Цветни метали	141.7	151.9	447.9	1784.5	267.2	194.9	270.5	732.6	182.9	246.3	198.4	627.6	228.6	193.2	119.2	541.0	151.9	209.0	2262.2
Химически продукти	23.3	23.4	69.8	254.9	27.3	23.7	27.7	78.6	30.3	29.2	28.5	88.0	26.2	25.2	28.7	80.1	25.2	25.0	296.9
Пластмаси, каучук	38.1	30.2	106.6	373.6	36.3	36.7	45.5	118.6	37.1	44.7	42.0	123.9	49.6	41.6	47.1	138.3	45.8	43.8	470.4
Торове	7.9	12.0	37.1	130.5	12.3	20.3	10.3	42.9	25.7	23.4	22.8	71.9	16.6	19.6	17.4	53.6	14.4	5.3	188.1
Текстилни материали	30.3	25.0	84.3	322.2	27.0	31.6	38.5	97.2	35.5	40.0	40.6	116.0	39.6	24.2	34.6	98.4	28.3	30.8	370.7
Суровини за производство на храни	159.0	100.5	404.4	1309.0	113.4	122.7	104.0	340.1	118.9	110.3	90.8	320.0	202.4	252.8	203.2	658.4	208.8	166.6	1693.9
Дървен материал и хартия, картон	27.5	28.0	83.3	322.5	28.9	30.1	35.3	94.3	35.7	37.4	35.9	109.0	33.4	31.9	34.1	99.4	31.3	28.2	362.3
Цимент	1.0	0.5	2.4	11.3	0.3	0.4	0.8	1.4	0.8	1.2	1.6	3.6	1.7	1.7	1.7	5.1	1.6	1.2	12.9
Тютюн	16.8	16.5	46.8	145.5	13.9	12.5	21.8	48.3	7.9	4.7	8.8	21.4	11.9	10.5	19.2	41.6	15.1	17.8	144.1
Други	148.1	129.8	425.9	1511.5	152.6	142.9	183.4	478.9	178.8	179.6	179.8	538.3	181.4	185.6	210.2	577.2	218.4	190.1	2003.0
Инвестиционни стоки	***252.9***	***257.1***	***756.8***	***2666.9***	***252.7***	***264.8***	***295.1***	***812.6***	***299.5***	***274.7***	***305.6***	***879.8***	***292.9***	***254.2***	***288.5***	***835.5***	***327.3***	***356.7***	***3211.9***
Машини, уреди и апарати	62.1	61.5	188.9	700.9	57.3	69.2	81.9	208.3	74.1	87.1	96.4	257.6	92.1	69.6	78.8	240.5	85.2	85.7	877.3
Електрически машини	34.6	30.5	98.6	341.7	35.2	35.8	38.4	109.4	34.5	43.4	37.3	115.2	34.3	33.0	35.0	102.3	64.5	80.4	471.7
Транспортни средства	33.2	44.1	102.6	311.2	25.4	25.2	40.3	90.9	41.9	25.4	27.3	94.6	34.9	30.2	49.5	114.5	33.6	33.3	366.9
Резервни части и оборудване	56.2	63.3	178.2	580.5	57.7	67.7	64.5	189.9	61.1	60.0	68.9	190.1	60.0	60.0	60.6	180.6	66.1	75.2	701.8
Други	66.9	57.8	188.5	732.7	77.2	67.0	69.9	214.2	88.0	58.7	75.7	222.4	71.6	61.3	64.6	197.6	77.8	82.2	794.2
Общо неенергийни стоки	**1269.1**	**1183.2**	**3724.6**	**13442.1**	**1348.6**	**1304.9**	**1474.3**	**4127.8**	**1365.1**	**1407.0**	**1400.7**	**4172.8**	**1567.0**	**1499.0**	**1474.5**	**4540.5**	**1554.8**	**1547.4**	**15943.3**
Енергийни ресурси	**186.9**	**211.5**	**586.4**	**2113.6**	**240.6**	**184.6**	**222.0**	**647.3**	**240.0**	**252.6**	**195.3**	**687.9**	**277.4**	**257.1**	**237.3**	**771.8**	**250.3**	**205.7**	**2563.0**
Петролни продукти	143.2	167.6	452.7	1661.1	199.0	145.2	182.9	527.0	203.8	212.8	136.4	553.0	202.2	188.9	172.1	563.1	199.5	158.6	2001.3
Други	43.7	43.9	133.7	452.5	41.6	39.4	39.2	120.2	36.3	39.7	58.9	134.9	75.2	68.2	65.2	208.7	50.8	47.1	561.7
Друг износ[1]	0.6	0.5	1.6	5.5	0.5	0.6	0.6	1.7	0.7	0.6	0.7	2.0	0.7	0.6	0.7	2.0	0.7	0.8	7.2
ОБЩО ИЗНОС (*FOB*)	**1456.6**	**1395.3**	**4312.6**	**15561.2**	**1589.7**	**1490.1**	**1696.9**	**4776.7**	**1605.8**	**1660.2**	**1596.7**	**4862.7**	**1845.0**	**1756.8**	**1712.5**	**5314.3**	**1805.8**	**1754.0**	**18513.5**

[1] Включва информацията за износа на стоки, некласифицирани другаде.

Източници: Данни от митнически декларации, допълнени с данни от НСИ и обработени от БНБ. Данните са съгласувани с НСИ. За 2010 г. – окончателни данни, получени от НСИ. За 2011 г. – предварителни данни на НСИ, включващи данни от системата *Интрастат* към 3 февруари 2012 г. и данни от митнически декларации към 3 януари 2012 г.

2.2.2. ВНОС. НАЧИН НА ИЗПОЛЗВАНЕ

(млн. евро)

Групи стоки	2010				2011														
	XI	XII	IV трим.	Общо	I	II	III	I трим.	IV	V	VI	II трим.	VII	VIII	IX	III трим.	X	XI	Общо
Потребителски стоки	***396.8***	***364.5***	***1132.8***	***3845.4***	***307.5***	***314.2***	***343.8***	***965.5***	***319.4***	***348.1***	***341.4***	***1008.9***	***346.8***	***340.7***	***376.9***	***1064.5***	***408.1***	***407.5***	***3854.5***
Храни, напитки и цигари	121.2	121.1	353.2	1176.0	103.8	96.4	103.8	304.0	97.5	114.0	112.9	324.4	116.0	115.8	126.5	358.3	138.1	132.8	1257.6
Мебели и домакинско обзавеждане	77.3	61.3	210.4	672.9	47.9	46.0	50.4	144.3	48.1	52.1	49.2	149.4	48.2	46.9	54.9	150.0	65.8	67.8	577.4
Лекарства и козметика	79.7	69.8	223.8	801.5	67.3	69.9	78.3	215.5	73.7	75.2	75.3	224.2	74.5	73.2	78.6	226.3	79.2	87.1	832.3
Дрехи и обувки	43.0	38.7	126.2	463.3	30.6	41.6	44.2	116.4	36.5	36.3	32.8	105.6	36.8	40.1	45.5	122.3	43.3	40.0	427.6
Автомобили	20.9	20.5	60.1	182.0	15.7	16.1	20.9	52.8	19.0	17.6	19.8	56.4	21.4	16.2	20.2	57.9	23.8	24.3	215.2
Други	54.7	53.2	159.2	549.6	42.1	44.1	46.2	132.4	44.6	53.1	51.3	149.0	50.0	48.4	51.2	149.6	57.9	55.4	544.4
Суровини и материали	***677.3***	***621.9***	***1913.5***	***6866.6***	***560.4***	***599.2***	***638.5***	***1798.1***	***739.3***	***757.5***	***674.2***	***2171.0***	***689.5***	***799.9***	***693.9***	***2183.4***	***840.2***	***834.7***	***7827.4***
Руди	90.2	115.5	242.5	998.3	35.4	39.4	42.3	117.1	138.7	113.5	58.2	310.4	48.2	221.1	57.4	326.7	194.4	196.2	1144.8
Чугун, желязо и стомана	68.9	50.0	190.0	636.0	82.4	72.6	66.6	221.6	79.9	77.0	92.5	249.5	84.3	73.8	88.3	246.5	85.2	92.9	895.7
Цветни метали	64.5	47.4	176.2	517.2	60.8	58.3	49.1	168.3	62.3	67.9	40.4	170.6	63.9	45.0	61.2	170.0	42.5	52.4	603.8
Текстилни материали	98.9	89.2	278.1	927.5	74.3	79.3	93.6	247.3	100.2	117.7	98.7	316.6	89.4	62.2	85.3	237.0	96.8	104.3	1001.8
Дървен материал и хартия, картон	37.7	35.0	108.2	376.0	28.2	28.6	33.9	90.7	34.0	35.4	38.2	107.6	37.5	37.9	35.6	110.9	36.9	37.5	383.6
Химически продукти	34.9	30.8	101.5	402.5	38.0	47.8	52.5	138.2	41.6	45.4	34.4	121.4	33.5	33.5	33.8	100.8	34.2	33.2	427.7
Пластмаси, каучук	93.7	81.1	275.1	971.0	74.8	81.9	90.6	247.3	94.4	97.3	97.7	289.4	103.5	95.5	99.3	298.4	103.6	98.0	1036.6
Суровини за производство на храни	43.0	38.5	114.9	477.3	36.6	54.3	44.9	135.8	37.8	38.3	41.3	117.4	53.6	53.2	61.1	167.8	56.4	47.1	524.6
Кожи	7.8	7.5	22.8	79.8	5.8	5.3	7.2	18.3	11.2	12.9	9.3	33.4	8.6	3.8	6.3	18.7	8.2	9.1	87.7
Тютюн	4.8	2.9	12.5	97.6	5.5	6.1	11.7	23.3	8.3	5.1	11.1	24.5	4.4	6.8	9.2	20.4	13.6	14.0	95.9
Други	132.9	124.1	391.6	1383.3	118.5	125.7	145.9	390.2	130.9	147.1	152.4	430.3	162.6	167.2	156.5	486.3	168.3	150.1	1625.2
Инвестиционни стоки	***451.9***	***413.9***	***1261.9***	***4201.7***	***302.9***	***343.6***	***402.0***	***1048.5***	***384.7***	***419.8***	***404.3***	***1208.8***	***443.1***	***382.9***	***361.4***	***1187.4***	***496.4***	***506.1***	***4447.1***
Машини, уреди и апарати	121.4	137.3	382.5	1349.2	91.8	108.5	139.3	339.6	114.8	147.4	152.7	414.8	145.0	131.8	117.3	394.1	133.1	142.5	1424.1
Електрически машини	77.5	77.8	223.0	772.4	54.6	64.0	58.8	177.4	50.9	64.0	55.8	170.7	69.9	59.6	55.1	184.6	54.9	111.2	698.8
Транспортни средства	89.5	64.1	205.8	574.4	44.4	56.4	75.3	176.1	58.5	55.0	62.8	176.2	82.7	69.2	69.7	221.6	117.5	88.7	780.1
Резервни части и оборудване	93.7	82.4	246.3	746.6	72.1	71.8	79.6	223.5	66.7	101.6	82.3	250.5	89.8	74.5	69.3	233.5	104.2	96.9	908.6
Други	69.8	52.3	204.2	759.2	40.0	42.9	49.0	131.9	93.9	51.8	50.8	196.5	55.8	47.9	49.9	153.6	86.7	66.8	635.6
Общо неенергийни стоки	**1526.0**	**1400.4**	**4308.2**	**14913.7**	**1170.8**	**1257.0**	**1384.3**	**3812.1**	**1443.3**	**1525.4**	**1419.9**	**4388.7**	**1479.5**	**1523.6**	**1432.2**	**4435.2**	**1744.7**	**1748.3**	**16129.0**
Енергийни ресурси	**473.4**	**446.0**	**1292.0**	**4273.7**	**419.1**	**341.6**	**442.0**	**1202.6**	**458.5**	**445.0**	**477.4**	**1380.9**	**414.3**	**411.6**	**559.1**	**1385.1**	**440.1**	**477.8**	**4886.5**
Горива	***366.1***	***333.7***	***975.7***	***3410.2***	***322.4***	***256.6***	***376.5***	***955.6***	***379.4***	***350.4***	***372.3***	***1102.1***	***299.8***	***317.0***	***424.9***	***1041.7***	***335.0***	***367.8***	***3802.1***
Суров петрол и природен газ	337.2	293.7	866.6	3116.8	293.3	210.8	351.0	855.1	353.0	320.7	347.8	1021.5	275.8	295.3	406.3	977.5	305.8	328.7	3488.6
Въглища	26.7	38.1	101.3	247.7	27.9	34.1	23.9	86.0	24.5	27.0	17.6	69.1	22.3	19.6	17.2	59.1	22.1	33.7	269.9
Други горива	2.3	1.9	7.8	45.7	1.2	11.7	1.6	14.5	1.9	2.7	6.9	11.5	1.7	2.1	1.3	5.2	7.0	5.5	43.7
Други	***107.3***	***112.3***	***316.2***	***863.5***	***96.7***	***84.9***	***65.4***	***247.1***	***79.1***	***94.6***	***105.1***	***278.9***	***114.5***	***94.6***	***134.3***	***343.4***	***105.1***	***110.0***	***1084.4***
Масла	107.3	112.3	316.2	863.5	96.7	84.9	65.4	247.1	79.1	94.6	105.1	278.9	114.5	94.6	134.3	343.4	105.1	110.0	1084.4
Електричество	0.0	0.0	0.0	0.0	0.0	0.0	0.0	0.0	0.0	0.0	0.0	0.0	0.0	0.0	0.0	0.0	0.0	0.0	0.0
Друг внос [1]	6.5	11.2	22.9	57.4	3.3	4.0	3.8	11.1	3.9	4.6	4.0	12.5	4.5	6.1	6.1	16.7	5.2	6.1	51.5
ОБЩО ВНОС (*CIF*)	**2005.9**	**1857.6**	**5623.0**	**19244.8**	**1593.1**	**1602.6**	**1830.1**	**5025.8**	**1905.8**	**1975.0**	**1901.3**	**5782.1**	**1898.3**	**1941.3**	**1997.4**	**5837.0**	**2189.9**	**2232.2**	**21067.1**

[1] Включва информацията за вноса на стоки от Глава 99 „Митнически облекчения“ на Митническата тарифа и вноса на стоки, некласифицирани другаде.

Източници: Данни от митнически декларации, допълнени с данни от НСИ и обработени от БНБ. Данните са съгласувани с НСИ. За 2010 г. – окончателни данни, получени от НСИ.
За 2011 г. – предварителни данни на НСИ, включващи данни от системата *Интрастат* към 3 февруари 2012 г. и данни от митнически декларации към 3 януари 2012 г.

2.2.3. ИЗНОС ПО ОСНОВНИ ТЪРГОВСКИ ПАРТНЬОРИ И РЕГИОНИ

(млн. евро)

Държави	2010				2011														
	XI	XII	IV трим.	Общо	I	II	III	I трим.	IV	V	VI	II трим.	VII	VIII	IX	III трим.	X	XI	Общо
Европейски съюз-27, в т.ч.:	***893.8***	***785.7***	***2587.3***	***9462.2***	***942.1***	***929.3***	***1033.9***	***2905.3***	***943.1***	***1041.7***	***1037.0***	***3021.8***	***1137.0***	***1133.2***	***1055.3***	***3325.6***	***1162.5***	***1151.0***	***11566.2***
Европейски съюз-15, в т.ч.: [1]	649.2	590.9	1908.8	7106.8	745.6	697.1	775.9	2218.6	677.1	774.6	773.2	2224.8	871.2	856.3	793.4	2520.9	880.1	850.2	8694.6
Австрия	35.2	22.8	88.9	293.8	28.5	36.3	33.0	97.8	30.9	31.3	29.8	92.0	39.4	31.4	31.9	102.8	36.2	37.1	365.8
Белгия	36.2	49.8	120.6	587.3	71.9	65.7	99.5	237.2	89.0	113.8	121.5	324.3	94.0	69.3	61.7	225.0	88.2	60.4	935.0
Дания	6.4	5.4	18.0	57.5	8.0	8.1	10.4	26.6	9.8	7.1	9.3	26.1	9.0	33.6	17.3	59.9	14.2	6.7	133.4
Финландия	2.8	3.0	8.9	27.3	2.8	2.0	2.9	7.8	2.2	1.8	2.0	6.0	4.1	2.6	4.6	11.3	4.3	4.4	33.8
Франция	68.7	57.8	190.1	628.4	59.1	61.4	65.2	185.7	60.8	67.8	70.8	199.4	104.8	65.8	87.2	257.9	76.6	64.9	784.5
Германия	155.1	146.6	487.5	1658.7	223.5	175.5	211.5	610.6	159.1	212.6	187.0	558.7	226.1	279.9	164.1	670.1	188.3	228.1	2255.8
Гърция	108.1	100.5	316.6	1236.8	114.3	97.0	102.1	313.4	105.2	104.7	109.3	319.2	128.1	114.7	126.3	369.1	108.8	144.2	1254.7
Ирландия	0.7	0.6	2.1	8.6	0.7	1.2	1.2	3.1	1.3	1.2	1.1	3.5	1.6	1.0	1.2	3.8	1.1	2.4	13.9
Италия	126.5	110.2	370.9	1511.2	130.6	140.1	133.8	404.5	121.7	125.2	140.2	387.2	153.5	100.1	159.9	413.5	179.0	156.7	1540.8
Люксембург	1.8	0.2	3.7	20.4	1.6	1.7	3.7	7.0	0.1	3.5	0.4	3.9	2.0	2.2	2.2	6.5	0.3	0.4	18.1
Нидерландия	31.5	18.1	70.0	234.5	34.0	31.4	23.6	89.0	33.2	26.7	21.7	81.5	22.2	32.7	27.1	82.0	41.8	33.5	327.8
Португалия	1.0	6.9	12.5	45.3	10.4	9.1	2.0	21.6	2.7	8.4	3.6	14.7	3.6	8.0	1.4	13.0	18.5	10.4	78.2
Испания	38.4	34.0	109.9	415.9	26.4	30.3	40.8	97.4	22.5	29.6	34.3	86.4	41.6	73.9	63.7	179.2	83.4	61.5	508.0
Швеция	8.5	7.2	23.3	78.1	7.8	7.4	15.9	31.1	8.6	7.5	8.0	24.1	7.1	10.1	9.0	26.2	8.9	8.0	98.3
Обединено кралство	28.7	27.9	86.1	303.0	25.9	29.8	30.0	85.7	30.0	33.4	34.2	97.7	34.2	31.0	35.8	100.9	30.4	31.7	346.5
Европейски съюз – нови държави-членки, в т.ч..[2]	244.5	194.7	678.6	2355.3	196.5	232.2	258.0	686.7	266.0	267.1	263.8	796.9	265.8	277.0	262.0	804.8	282.4	300.8	2871.6
Кипър	4.4	3.4	13.2	45.8	5.1	6.4	3.1	14.6	3.8	3.2	3.3	10.3	7.1	7.5	4.5	19.2	7.4	5.1	56.5
Чешка република	15.3	12.7	42.2	146.4	15.8	18.5	17.1	51.4	16.7	16.5	15.5	48.8	18.0	21.6	18.8	58.3	21.4	20.7	200.6
Естония	1.3	1.2	3.7	10.9	1.1	0.9	0.9	2.8	1.1	1.2	0.9	3.2	1.6	0.5	1.1	3.1	0.9	1.1	11.2
Унгария	19.2	16.1	58.4	198.1	21.9	21.5	22.7	66.1	21.3	22.3	25.7	69.4	22.9	22.2	19.9	64.9	20.1	19.5	240.0
Латвия	2.1	1.9	5.6	16.9	0.8	1.2	1.3	3.4	1.4	2.5	2.4	6.3	1.5	1.6	1.3	4.4	3.3	2.8	20.1
Литва	2.4	1.8	6.1	23.4	1.3	1.6	3.1	6.1	2.1	2.0	2.5	6.7	1.9	2.1	1.9	5.9	2.5	2.8	23.9
Малта	0.8	0.6	1.7	6.3	0.7	0.8	0.3	1.9	21.8	3.5	0.4	25.7	0.4	1.1	0.5	2.0	0.5	0.6	30.8
Полша	29.9	22.4	82.3	267.5	25.3	33.9	50.5	109.6	34.6	28.0	29.0	91.6	29.7	26.8	29.1	85.6	28.5	31.1	346.3
Румъния	157.0	125.2	429.4	1417.4	113.7	134.4	143.0	391.1	149.5	151.8	160.2	461.5	167.5	178.7	169.9	516.1	180.6	201.8	1751.1
Словакия	7.5	6.5	23.4	104.6	6.7	7.9	9.7	24.4	8.3	9.2	9.5	27.0	10.1	10.7	9.5	30.3	11.6	10.8	104.1
Словения	4.5	3.0	12.6	118.0	4.1	5.0	6.2	15.2	5.4	26.8	14.3	46.5	5.2	4.2	5.6	15.0	5.5	4.6	86.8
Европа, в т.ч.: [3]	***155.5***	***117.2***	***418.9***	***1183.4***	***123.9***	***106.2***	***160.0***	***390.1***	***156.3***	***96.7***	***121.5***	***374.5***	***167.4***	***167.3***	***148.5***	***483.3***	***140.5***	***162.7***	***1551.1***
Русия	51.6	30.8	128.8	441.3	37.2	35.8	45.5	118.4	43.6	35.7	41.7	121.0	42.6	46.6	52.4	141.6	48.7	57.2	486.8
Швейцария	11.3	8.4	28.8	99.1	10.2	8.7	12.8	31.8	9.6	7.7	7.9	25.3	12.2	11.6	11.0	34.8	10.1	12.6	114.5
Украйна	43.5	14.0	91.9	198.0	8.9	11.9	21.8	42.5	9.4	16.1	7.9	33.4	52.7	53.2	25.9	131.8	25.0	28.7	261.4
Балкански държави, в т.ч.:	***215.6***	***237.2***	***665.7***	***2423.4***	***267.7***	***243.7***	***270.7***	***782.1***	***256.7***	***256.7***	***215.0***	***728.4***	***268.2***	***226.6***	***231.1***	***725.8***	***229.7***	***199.1***	***2665.1***
Албания	4.5	5.0	13.7	58.6	4.8	3.4	4.5	12.7	3.8	3.1	2.8	9.7	4.0	4.9	4.7	13.6	5.5	5.5	47.0
Босна и Херцеговина	2.6	5.3	10.7	33.3	3.3	2.3	3.4	8.9	3.5	3.3	3.5	10.3	4.3	3.6	3.0	10.9	3.7	4.2	38.1
Хърватия	4.4	4.3	13.0	81.9	10.7	8.9	12.6	32.2	4.8	17.5	6.5	28.8	4.6	3.5	3.8	11.9	3.4	2.9	79.2
Турция	112.1	136.4	369.9	1317.2	175.2	153.9	162.6	491.7	160.6	153.0	120.9	434.5	166.0	114.1	137.7	417.7	137.5	110.6	1592.1
Македония	33.0	35.6	102.7	332.4	33.4	35.6	37.8	106.9	34.2	39.3	36.5	110.0	40.1	46.3	35.6	122.1	38.7	36.8	414.4
Сърбия	57.5	49.5	152.1	586.7	39.8	38.9	48.7	127.5	48.8	39.4	43.3	131.5	48.0	53.2	45.2	146.4	39.8	38.1	483.4
Черна гора	1.4	1.1	3.5	13.3	0.6	0.7	1.0	2.3	1.0	1.1	1.5	3.6	1.1	1.1	1.0	3.2	1.0	0.8	10.9
Америка, в т.ч.:	***33.7***	***39.0***	***98.5***	***324.9***	***25.3***	***32.3***	***25.1***	***82.6***	***60.5***	***44.8***	***33.5***	***138.8***	***38.9***	***36.8***	***46.0***	***121.8***	***39.5***	***39.2***	***421.8***
Бразилия	1.6	1.9	5.1	25.0	0.3	3.1	1.4	4.9	6.2	1.7	5.8	13.8	2.6	1.3	1.5	5.4	1.5	1.6	27.2
Канада	1.7	3.0	7.2	27.5	2.2	2.2	2.5	6.9	8.9	2.6	5.5	17.1	9.6	7.1	9.2	25.9	8.2	13.8	71.9
САЩ	24.8	29.4	70.0	212.0	18.5	22.5	14.1	55.1	36.1	29.8	11.7	77.6	19.9	18.8	28.3	67.0	20.0	18.8	238.5
Азия, в т.ч.:	***101.3***	***90.4***	***313.3***	***1341.7***	***140.2***	***93.7***	***118.6***	***352.5***	***111.7***	***162.0***	***103.3***	***377.0***	***145.4***	***116.1***	***124.1***	***385.7***	***134.5***	***116.2***	***1365.9***
Китай	15.5	13.0	46.6	187.4	50.4	5.6	28.2	84.3	18.8	18.6	23.8	61.1	20.3	20.7	21.2	62.3	15.5	22.9	246.1
Грузия	15.2	18.3	49.6	144.1	11.5	14.0	14.7	40.1	12.4	18.1	16.0	46.5	14.3	33.6	27.6	75.5	23.6	19.1	204.7
Япония	1.3	1.0	3.6	16.2	1.1	1.1	1.0	3.2	2.2	2.8	1.6	6.5	4.5	1.5	1.7	7.7	2.4	1.6	21.3
Други държави	***56.7***	***125.8***	***228.9***	***825.7***	***90.4***	***85.0***	***88.7***	***264.1***	***77.5***	***58.3***	***86.5***	***222.3***	***88.0***	***76.7***	***107.4***	***272.1***	***99.1***	***85.8***	***943.4***
ОБЩО ИЗНОС (*FOB*)	**1456.6**	**1395.3**	**4312.6**	**15561.2**	**1589.7**	**1490.1**	**1696.9**	**4776.7**	**1605.8**	**1660.2**	**1596.7**	**4862.7**	**1845.0**	**1756.8**	**1712.5**	**5314.3**	**1805.8**	**1754.0**	**18513.5**

[1] Включва държавите – членки на Европейския съюз, преди неговото разширяване от 1 май 2004 г.
[2] Съгласно класификация на *Евростат*. Включва новите държави – членки на Европейския съюз, приети от 1 май 2004 г. и от 1 януари 2007 г.
[3] Включва Русия, Швейцария, Украйна, Гибралтар (Британски), Молдова, Беларус, Норвегия, Лихтенщайн, Сан Марино, Исландия и Монако.

Източници: Данни от митнически декларации, допълнени с данни от НСИ и обработени от БНБ. Данните са съгласувани с НСИ. За 2010 г. – окончателни данни, получени от НСИ.
За 2011 г. – предварителни данни на НСИ, включващи данни от системата *Интрастат* към 3 февруари 2012 г. и данни от митнически декларации към 3 януари 2012 г.

2.2.4. ВНОС ПО ОСНОВНИ ТЪРГОВСКИ ПАРТНЬОРИ И РЕГИОНИ

(млн. евро)

Държави*	2010				2011														
	XI	XII	IV трим.	Общо	I	II	III	I трим.	IV	V	VI	II трим.	VII	VIII	IX	III трим.	X	XI	Общо
Европейски съюз-27, в т.ч.:	***1051.9***	***921.5***	***2880.7***	***9840.2***	***781.2***	***836.3***	***940.0***	***2557.6***	***882.2***	***1008.9***	***890.4***	***2781.5***	***983.4***	***883.7***	***949.4***	***2816.6***	***1077.5***	***1050.7***	***10283.8***
Европейски съюз-15, в т.ч.: [1]	780.9	685.2	2133.6	7238.8	555.4	601.0	713.3	1869.7	645.3	747.9	663.8	2057.0	733.1	643.2	690.4	2066.7	778.7	773.8	7545.9
Австрия	39.3	36.8	109.7	394.9	41.2	33.2	35.7	110.1	35.0	35.3	34.1	104.4	38.7	40.3	38.1	117.2	40.5	37.2	409.3
Белгия	25.4	26.4	76.2	269.0	21.1	23.1	32.4	76.6	25.9	28.5	32.6	86.9	36.4	22.4	26.7	85.5	26.1	25.0	300.0
Дания	8.7	8.4	26.4	89.6	7.5	5.4	5.9	18.8	5.9	6.6	5.4	18.0	8.4	5.9	6.8	21.1	6.7	6.7	71.3
Финландия	5.9	5.4	19.5	64.1	3.2	6.3	4.4	13.9	4.1	6.2	4.8	15.0	7.6	4.8	4.7	17.0	4.5	7.6	58.1
Франция	81.5	57.3	195.7	650.5	57.0	60.6	71.4	188.9	57.1	65.6	58.9	181.6	59.4	54.4	54.2	168.1	100.7	81.4	720.7
Германия	218.1	185.1	576.8	2004.9	142.4	171.5	199.6	513.6	182.8	201.6	175.9	560.2	199.2	195.2	181.1	575.6	197.2	219.4	2066.0
Гърция	102.9	104.6	301.3	1032.5	90.6	90.7	97.9	279.3	81.0	107.7	102.2	290.9	104.6	96.4	104.9	305.8	91.9	101.6	1069.5
Ирландия	7.2	6.5	20.9	76.5	5.6	6.1	6.1	17.8	7.3	6.4	6.5	20.2	7.6	8.7	7.0	23.3	6.1	8.2	75.6
Италия	161.2	150.3	458.1	1458.0	98.1	109.0	151.2	358.4	139.0	166.4	136.0	441.5	152.7	98.8	153.1	404.5	172.1	157.1	1533.6
Люксембург	1.4	0.8	3.1	11.5	0.8	1.2	1.3	3.4	1.0	1.2	1.7	3.9	1.5	1.6	1.0	4.2	1.5	1.2	14.2
Нидерландия	35.2	36.0	100.9	341.3	25.4	27.8	34.8	87.9	29.9	28.2	30.3	88.4	30.2	29.3	31.3	90.9	32.2	37.0	336.5
Португалия	3.6	3.2	9.7	55.2	1.6	2.1	2.5	6.2	2.7	12.6	3.1	18.5	4.5	3.0	2.8	10.3	12.4	3.2	50.5
Испания	36.5	26.1	90.9	361.8	22.7	27.0	28.6	78.3	33.5	31.1	29.2	93.7	33.8	35.9	26.6	96.2	32.5	34.1	334.9
Швеция	15.3	15.1	51.0	138.7	12.7	12.4	15.0	40.1	12.3	18.1	15.6	46.0	14.8	12.5	15.0	42.2	16.8	16.4	161.6
Обединено кралство	38.7	23.2	93.3	290.2	25.4	24.5	26.4	76.4	27.8	32.5	27.5	87.7	33.7	34.0	36.9	104.7	37.6	37.8	344.2
Европейски съюз – нови държави-членки, в т.ч.: [2]	271.0	236.3	747.1	2601.3	225.8	235.3	226.8	687.9	236.9	261.0	226.7	724.5	250.3	240.5	259.1	749.9	298.8	276.9	2738.0
Кипър	2.4	1.4	7.8	21.2	0.8	1.2	2.1	4.1	2.0	7.1	1.3	10.5	3.0	6.2	7.9	17.1	8.3	6.6	46.5
Чешка република	38.0	27.5	101.0	342.3	27.4	24.8	26.6	78.8	24.5	31.1	26.7	82.3	28.4	27.4	33.9	89.8	34.4	39.0	324.2
Естония	0.3	0.4	1.4	4.5	0.9	0.9	1.2	3.0	0.3	0.3	0.4	1.0	0.7	1.0	0.4	2.1	0.6	0.4	7.1
Унгария	38.9	32.0	109.3	386.4	36.2	36.5	37.9	110.6	33.9	35.9	34.6	104.4	33.9	35.3	33.4	102.6	41.7	40.9	400.1
Латвия	0.4	0.4	1.2	3.6	0.4	0.3	0.4	1.1	0.4	0.4	0.5	1.2	0.4	0.7	0.3	1.4	1.0	0.7	5.4
Литва	3.0	2.5	9.0	27.6	1.8	2.3	2.1	6.3	2.3	2.5	2.3	7.0	2.2	2.2	2.5	6.9	6.0	3.7	29.9
Малта	1.8	1.0	3.6	8.8	0.7	1.6	2.7	5.0	1.3	0.6	0.4	2.3	1.9	0.9	1.2	4.0	0.9	0.4	12.7
Полша	45.5	42.6	131.1	437.8	32.3	34.1	35.5	101.8	33.7	34.9	39.3	107.9	38.2	41.7	44.6	124.5	52.1	44.8	431.1
Румъния	117.7	107.1	314.7	1134.9	102.5	111.0	96.9	310.4	115.1	123.7	99.1	337.9	118.8	102.8	111.0	332.5	126.9	112.5	1220.2
Словакия	13.2	11.4	37.7	140.1	15.1	14.7	12.8	42.6	14.6	15.5	12.2	42.3	14.6	14.2	14.6	43.4	16.1	18.7	163.2
Словения	9.7	9.9	30.2	94.2	7.7	8.0	8.6	24.3	8.8	9.0	9.8	27.6	8.4	8.0	9.3	25.7	10.8	9.2	97.6
Европа, в т.ч.: [3]	***344.2***	***395.4***	***1147.6***	***4001.5***	***437.7***	***333.9***	***415.7***	***1187.3***	***466.6***	***398.4***	***424.6***	***1289.6***	***359.5***	***331.5***	***373.8***	***1064.8***	***406.5***	***454.7***	***4403.0***
Русия	274.8	329.1	928.5	3292.2	351.1	243.3	344.8	939.3	378.7	321.5	327.4	1027.6	284.1	263.5	290.1	837.7	331.1	343.9	3479.6
Швейцария	16.3	20.6	56.7	202.7	18.5	19.8	18.9	57.2	19.2	17.7	19.1	56.1	16.4	17.1	19.6	53.1	16.6	22.1	205.0
Украйна	47.9	41.8	145.4	456.6	63.0	64.9	47.7	175.5	65.1	54.7	69.5	189.2	55.0	45.3	59.0	159.3	52.3	75.7	652.1
Балкански държави, в т.ч.:	***147.5***	***134.9***	***426.9***	***1600.4***	***105.2***	***117.7***	***148.6***	***371.5***	***134.4***	***135.9***	***154.0***	***424.3***	***147.8***	***155.9***	***133.0***	***436.7***	***150.7***	***144.3***	***1527.6***
Албания	1.6	1.2	3.9	13.2	1.4	2.2	0.7	4.2	2.3	1.0	1.4	4.7	1.7	1.0	1.5	4.2	1.3	1.6	16.0
Босна и Херцеговина	0.8	0.4	1.4	7.0	0.6	0.4	0.3	1.2	0.7	0.7	0.6	1.9	2.0	0.7	0.3	3.0	1.4	0.9	8.5
Хърватия	3.1	3.7	15.6	41.4	2.0	2.1	3.3	7.3	2.1	3.1	3.9	9.1	3.9	3.2	4.1	11.2	2.2	1.4	31.3
Турция	100.7	91.7	286.6	1067.0	66.9	77.9	98.1	242.8	87.5	86.0	98.2	271.7	95.4	106.7	84.2	286.2	100.1	95.5	996.4
Македония	21.2	21.0	65.1	253.8	17.7	20.3	24.2	62.2	19.9	23.7	23.3	66.9	22.3	20.3	21.4	64.0	22.3	19.0	234.4
Сърбия	19.9	17.0	54.2	216.3	16.6	15.0	22.1	53.7	21.9	21.5	26.6	70.1	22.4	24.1	21.4	67.9	23.4	25.8	240.9
Черна гора	0.1	0.0	0.1	1.6	0.0	0.0	0.0	0.0	0.0	0.0	0.0	0.0	0.0	0.0	0.0	0.0	0.0	0.0	0.0
Америка, в т.ч.:	***89.2***	***137.3***	***298.6***	***1030.7***	***40.8***	***64.5***	***50.7***	***156.0***	***146.6***	***97.0***	***76.2***	***319.8***	***77.5***	***230.3***	***57.1***	***364.9***	***203.9***	***223.5***	***1268.0***
Бразилия	8.8	7.5	21.5	109.3	5.3	18.0	7.8	31.1	4.8	5.5	6.4	16.8	16.3	13.1	20.3	49.8	62.6	12.8	173.0
Канада	1.9	1.6	5.1	43.7	1.9	1.5	2.4	5.8	15.7	12.3	3.0	30.9	17.7	34.5	1.2	53.4	2.0	13.3	105.4
САЩ	26.5	27.2	81.1	292.6	21.1	31.8	30.1	83.1	26.7	31.7	54.6	113.0	35.8	28.3	25.7	89.8	32.7	31.0	349.6
Азия, в т.ч.:	***337.6***	***257.7***	***814.5***	***2576.9***	***213.1***	***233.9***	***257.9***	***704.9***	***259.6***	***320.2***	***333.2***	***913.0***	***306.7***	***320.0***	***466.3***	***1093.1***	***332.4***	***336.6***	***3379.9***
Китай	107.9	107.4	317.4	1045.1	102.7	98.9	103.8	305.4	86.4	120.2	104.6	311.2	124.1	108.7	116.2	348.9	137.5	140.5	1243.5
Грузия	19.3	8.2	35.6	127.3	13.1	9.4	17.5	39.9	5.3	26.9	21.5	53.7	0.1	13.0	5.2	18.2	18.8	2.5	133.2
Япония	17.0	23.8	56.2	176.3	16.0	11.5	17.9	45.4	15.6	12.0	14.2	41.8	13.6	15.0	15.6	44.2	14.9	22.6	169.0
Други държави	***35.5***	***10.7***	***54.7***	***195.2***	***15.3***	***16.3***	***17.0***	***48.5***	***16.3***	***14.7***	***23.0***	***54.0***	***23.5***	***19.8***	***17.7***	***61.0***	***18.9***	***22.4***	***204.7***
ОБЩО ВНОС (*CIF*)	**2005.9**	**1857.6**	**5623.0**	**19244.8**	**1593.1**	**1602.6**	**1830.1**	**5025.8**	**1905.8**	**1975.0**	**1901.3**	**5782.1**	**1898.3**	**1941.3**	**1997.4**	**5837.0**	**2189.9**	**2232.2**	**21067.1**

* По страна на произход на стоките.
[1] Включва държавите – членки на Европейския съюз, преди неговото разширяване от 1 май 2004 г.
[2] Съгласно класификация на *Евростат*. Включва новите държави – членки на Европейския съюз, приети от 1 май 2004 г. и от 1 януари 2007 г.
[3] Включва Русия, Швейцария, Украйна, Гибралтар (Британски), Молдова, Беларус, Норвегия, Лихтенщайн, Сан Марино, Исландия и Монако.

Източници: Данни от митнически декларации, допълнени с данни от НСИ и обработени от БНБ. Данните са съгласувани с НСИ. За 2010 г. – окончателни данни, получени от НСИ.
За 2011 г. – предварителни данни на НСИ, включващи данни от системата *Интрастат* към 3 февруари 2012 г. и данни от митнически декларации към 3 януари 2012 г.

2.3. БРУТЕН ВЪНШЕН ДЪЛГ[1]

(млн. евро)

Институционални сектори	2010 XII	2011 I	II	III	IV	V	VI	VII	VIII	IX	X	XI	XII
I. Държавно управление [2]	**2873.0**	**2770.8**	**2761.4**	**2769.1**	**2750.6**	**2763.4**	**2738.9**	**2743.0**	**2717.3**	**2708.2**	**2652.0**	**2672.5**	**2777.5**
Краткосрочни	***0.0***	***0.0***	***0.0***	***0.0***	***0.0***	***0.0***	***0.0***	***0.0***	***0.0***	***0.0***	***0.0***	***0.0***	***0.0***
Дългосрочни	***2873.0***	***2770.8***	***2761.4***	***2769.1***	***2750.6***	***2763.4***	***2738.9***	***2743.0***	***2717.3***	***2708.2***	***2652.0***	***2672.5***	***2777.5***
Облигации [3]	1660.3	1636.2	1627.8	1614.8	1581.2	1605.4	1601.9	1612.0	1602.0	1654.1	1625.5	1659.2	1690.3
Облигации, притежавани от резиденти [4]	-656.7	-752.8	-752.6	-735.5	-704.7	-716.5	-716.6	-748.2	-758.6	-818.1	-830.0	-852.8	-892.0
Заеми	1869.4	1887.5	1886.2	1889.8	1874.1	1874.6	1853.6	1879.1	1873.8	1872.1	1856.5	1866.1	1979.2
II. Централна банка	**0.0**	**0.0**	**0.0**	**0.0**	**0.0**	**0.0**	**0.0**	**0.0**	**0.0**	**0.0**	**0.0**	**0.0**	**0.0**
III. Банки [5]	**6861.8**	**6659.7**	**6617.6**	**6440.9**	**6260.8**	**6327.1**	**6525.9**	**6396.4**	**6279.6**	**6179.3**	**6023.1**	**5767.3**	**5659.3**
Краткосрочни	***5292.5***	***5005.1***	***4966.6***	***4784.1***	***4592.8***	***4598.3***	***4775.9***	***4747.8***	***4590.2***	***4535.6***	***4411.6***	***4151.2***	***4082.3***
Заеми	468.4	421.8	438.1	449.4	397.3	434.7	433.3	481.4	488.0	479.2	463.6	364.9	369.4
Депозити	4762.5	4526.7	4473.9	4262.8	4125.9	4088.8	4279.1	4212.1	4036.3	3992.8	3887.9	3725.5	3652.1
Други задължения	61.6	56.5	54.7	72.0	69.7	74.8	63.5	54.3	65.9	63.7	60.1	60.8	60.8
Дългосрочни	***1569.3***	***1654.6***	***1651.0***	***1656.8***	***1667.9***	***1728.8***	***1750.0***	***1648.6***	***1689.4***	***1643.6***	***1611.5***	***1616.1***	***1577.1***
Облигации	38.8	38.8	38.8	26.3	26.3	26.3	26.3	26.3	26.3	27.3	27.3	47.3	47.3
Заеми	1530.5	1615.8	1612.2	1630.5	1641.7	1702.5	1723.7	1622.3	1663.1	1616.3	1584.1	1568.7	1529.8
IV. Други сектори [6]	**12388.4**	**12401.0**	**12407.8**	**12555.6**	**12529.0**	**12603.0**	**12577.3**	**12577.2**	**12540.6**	**12574.1**	**12415.1**	**12433.9**	**12273.1**
Краткосрочни	***6040.6***	***6032.9***	***6042.5***	***6103.5***	***6070.0***	***6062.3***	***6061.7***	***6058.9***	***6060.7***	***6066.0***	***6061.9***	***6061.4***	***5980.2***
Инструменти на паричния пазар	0.0	0.0	0.0	0.0	0.0	0.0	0.0	0.0	0.0	0.0	0.0	0.0	0.0
Заеми	4626.9	4619.2	4628.9	4689.8	4656.3	4648.7	4648.0	4645.2	4647.0	4652.4	4648.3	4647.7	4566.5
Търговски кредити	1413.6	1413.6	1413.6	1413.6	1413.6	1413.6	1413.6	1413.6	1413.6	1413.6	1413.6	1413.6	1413.6
Други задължения	0.0	0.0	0.0	0.0	0.0	0.0	0.0	0.0	0.0	0.0	0.0	0.0	0.0
Дългосрочни	***6347.8***	***6368.1***	***6365.3***	***6452.1***	***6459.0***	***6540.7***	***6515.6***	***6518.3***	***6480.0***	***6508.1***	***6353.2***	***6372.6***	***6292.9***
Облигации	199.9	202.4	201.9	201.1	200.2	200.5	161.5	161.4	159.9	159.0	152.8	154.8	153.5
Заеми	6147.9	6165.7	6163.5	6251.0	6258.9	6340.2	6354.2	6356.9	6320.1	6349.1	6200.4	6217.8	6139.4
V. Преки инвестиции: вътрешнофирмени заеми	**14919.0**	**15063.9**	**14994.5**	**14526.9**	**14728.9**	**14763.6**	**14707.0**	**14768.7**	**14763.6**	**14799.5**	**14756.5**	**14849.5**	**14721.4**
БРУТЕН ВЪНШЕН ДЪЛГ (I+II+III+IV+V)	**37042.3**	**36895.5**	**36781.3**	**36292.5**	**36269.3**	**36457.2**	**36549.0**	**36485.3**	**36301.1**	**36261.0**	**35846.6**	**35723.2**	**35431.4**
Допълнителни показатели													
Дългосрочен външен дълг [7]	25709.2	25857.5	25772.3	25404.8	25606.5	25796.5	25711.4	25678.7	25650.3	25659.3	25373.1	25510.6	25368.9
Краткосрочен външен дълг	11333.1	11038.0	11009.1	10887.6	10662.8	10660.7	10837.6	10806.6	10650.8	10601.6	10473.5	10212.6	10062.5
Публичен и публичногарантиран външен дълг	4326.9	4222.2	4213.4	4194.4	4152.5	4213.0	4183.6	4176.3	4147.9	4154.8	4080.1	4102.7	4206.0
Частен негарантиран външен дълг	32715.4	32673.3	32568.0	32098.0	32116.8	32244.2	32365.4	32309.0	32153.2	32106.2	31766.5	31620.5	31225.4
Революриращи кредити [8]	3928.4	3992.2	3976.0	3897.8	3945.8	3961.5	3904.3	3925.2	3953.7	3965.5	3829.3	4069.6	3951.2
Търговски кредити [8, 9]	2481.5	2481.5	2481.5	2481.5	2481.5	2481.5	2481.5	2481.5	2481.5	2481.5	2481.5	2481.5	2481.5
Заеми, платими при поискване [8]	9204.3	9139.0	9185.6	8819.6	8913.8	8859.1	8777.0	8764.8	8763.4	8759.3	8765.1	8788.3	8748.7
вкл. вътрешнофирмени заеми	5797.9	5723.7	5766.6	5406.5	5536.0	5503.0	5435.4	5434.4	5459.2	5460.2	5466.8	5489.3	5452.8
вкл. заеми на банки	181.2	181.2	181.2	180.0	180.0	179.6	178.3	175.6	175.8	175.8	174.8	180.0	180.0
Разпределени СПТ [10]	708.4	696.9	694.6	681.7	666.1	679.8	676.5	685.0	680.4	706.5	691.9	706.4	724.8

1 Предварителни данни. Равностойността в евро е изчислена по курса на съответните чуждестранни валути към края на периода.
2 Източник: *Регистър на държавния и държавногарантирания дълг* на Министерството на финансите. Предварителни данни за декември 2011 г. към 30 януари 2012 г. Не се включват задълженията на фирмите от публичния сектор и държавногарантираният дълг.
3 Включват се облигациите по външния дълг, емитирани на международните пазари, и държавните ценни книжа (деноминирани в левове и чуждестранна валута), притежавани от нерезиденти.
4 Поради прилагането на резидентния принцип дългът се намалява с обема на ценните книжа, емитирани от резиденти на международните финансови пазари и притежавани от резиденти, поради което те се посочват със знак минус (по номинал).
5 По данни от банките (вкл. данни за банките от публичния и частния сектор). Не са включени депозитите, свързани с условни задължения.
6 Данни за фирмите от публичния и частния сектор, вкл. държавногарантираните кредити. Не се включват вътрешнофирмените заеми. Данните обхващат само кредитите, регистрирани в БНБ и за които тя е получила информация.
7 В съответствие с изискванията на *Ръководството по статистика на външния дълг, 2003 г. (EXTERNAL DEBT STATISTICS, Guide for Compilers and Users, IMF, 2003*), т. 3.14. и 7.5. задълженията по преки инвестиции се включват в размера на дългосрочния външен дълг.
8 Данните се включват в размера на *брутния външен дълг.*
9 Поради тримесечната отчетност на фирмите, данните за 2011 г. подлежат на ревизия.
10 В съответствие с действащата нормативна уредба в ЕС и петото издание на *Ръководството по платежен баланс*, МВФ, 1993 г., размерът на разпределените през август и септември 2009 г. СПТ е отразен само в резервните активи. Прилагането на изискванията за статистиката на външния сектор съгласно шестото издание на *Ръководството по платежен баланс* (според които разпределените СПТ следва да се отразят като дългосрочни задължения на Централната банка) за целите на националната и европейската статистика на външния сектор ще започне през 2014 г. Дотогава размерът на разпределените СПТ ще бъде отчитан като допълнителен показател.

Източник: БНБ.

2.4. ПОЛУЧЕНИ НОВИ КРЕДИТИ И ДЕПОЗИТИ [1]

(млн. евро)

Институционални сектори	2010			2011																
	XII	IV трим.	Общо	I	II	III	I трим.	IV	V	VI	II трим.	VII	VIII	IX	III трим.	X	XI	XII	IV трим.	Общо
I. Държавно управление [2]	**111.2**	**131.7**	**274.9**	**7.2**	**7.2**	**50.2**	**64.6**	**34.0**	**0.8**	**1.9**	**36.7**	**20.6**	**0.0**	**9.1**	**29.7**	**3.6**	**6.0**	**131.3**	**140.9**	**271.9**
Краткосрочни	***0.0***	***0.0***	***0.0***	***0.0***	***0.0***	***0.0***	***0.0***	***0.0***	***0.0***	***0.0***	***0.0***	***0.0***	***0.0***	***0.0***	***0.0***	***0.0***	***0.0***	***0.0***	***0.0***	***0.0***
Дългосрочни	***111.2***	***131.7***	***274.9***	***7.2***	***7.2***	***50.2***	***64.6***	***34.0***	***0.8***	***1.9***	***36.7***	***20.6***	***0.0***	***9.1***	***29.7***	***3.6***	***6.0***	***131.3***	***140.9***	***271.9***
Облигации	1.8	1.8	11.9	0.6	0.0	7.7	8.2	0.0	0.0	0.5	0.5	0.0	0.0	1.0	1.0	0.0	0.0	1.1	1.1	10.9
Облигации, притежавани от резиденти [3]	11.2	30.0	85.6	1.0	2.2	12.4	15.6	33.9	0.8	0.9	35.5	0.0	0.0	0.0	0.0	0.0	0.0	0.0	0.0	51.1
Заеми	98.3	99.9	177.4	5.6	5.0	30.2	40.8	0.1	0.0	0.5	0.6	20.6	0.0	8.1	28.7	3.6	6.0	130.2	139.8	209.9
II. Централна банка	**0.0**	**0.0**	**0.0**	**0.0**	**0.0**	**0.0**	**0.0**	**0.0**	**0.0**	**0.0**	**0.0**	**0.0**	**0.0**	**0.0**	**0.0**	**0.0**	**0.0**	**0.0**	**0.0**	**0.0**
III. Банки [4]	**120.6**	**230.8**	**2066.6**	**59.2**	**17.5**	**104.0**	**180.7**	**89.3**	**177.8**	**239.6**	**506.8**	**152.9**	**131.4**	**19.2**	**303.5**	**9.5**	**50.0**	**43.8**	**103.4**	**1094.4**
Краткосрочни	***17.5***	***52.9***	***1617.5***	***24.7***	***8.7***	***41.5***	***74.9***	***82.0***	***109.1***	***197.8***	***388.8***	***95.0***	***22.0***	***6.9***	***123.9***	***8.7***	***8.0***	***6.9***	***23.6***	***611.2***
Заеми	6.9	41.1	299.1	18.8	6.9	22.1	47.8	81.9	104.3	7.1	193.3	92.9	8.8	6.9	108.5	7.7	6.9	6.9	21.4	370.9
Депозити [5]	0.0	0.0	1131.6	0.0	0.0	0.0	0.0	0.0	0.0	190.7	190.7	0.0	0.0	0.0	0.0	0.0	0.0	0.0	0.0	190.7
Други задължения	10.7	11.8	186.8	5.9	1.8	19.5	27.2	0.1	4.7	0.0	4.9	2.2	13.2	0.0	15.4	1.0	1.2	0.0	2.2	49.6
Дългосрочни	***103.1***	***177.9***	***449.2***	***34.5***	***8.8***	***62.5***	***105.8***	***7.4***	***68.7***	***41.9***	***118.0***	***57.9***	***109.4***	***12.4***	***179.6***	***0.8***	***42.0***	***37.0***	***79.8***	***483.2***
Облигации	0.0	0.0	0.0	0.0	0.0	0.0	0.0	0.0	0.0	0.0	0.0	0.0	0.0	1.1	1.1	0.0	20.0	0.0	20.0	21.1
Заеми	103.1	177.9	449.1	34.5	8.8	62.5	105.8	7.4	68.7	41.9	118.0	57.9	109.4	11.3	178.6	0.8	22.0	37.0	59.8	462.1
IV. Други сектори [6]	**198.7**	**428.1**	**1271.1**	**133.3**	**46.7**	**185.1**	**365.0**	**105.5**	**135.8**	**94.6**	**335.9**	**58.4**	**63.4**	**109.3**	**231.1**	**18.6**	**30.4**	**84.5**	**133.4**	**1065.5**
Краткосрочни	***74.1***	***125.3***	***323.1***	***21.3***	***13.2***	***20.4***	***55.0***	***13.0***	***12.7***	***25.9***	***51.6***	***20.6***	***22.3***	***46.6***	***89.5***	***5.8***	***7.3***	***22.2***	***35.4***	***231.4***
Инструменти на паричния пазар	0.0	0.0	0.0	0.0	0.0	0.0	0.0	0.0	0.0	0.0	0.0	0.0	0.0	0.0	0.0	0.0	0.0	0.0	0.0	0.0
Заеми	74.1	125.3	323.1	21.3	13.2	20.4	55.0	13.0	12.7	25.9	51.6	20.6	22.3	46.6	89.5	5.8	7.3	22.2	35.4	231.4
Други задължения	0.0	0.0	0.0	0.0	0.0	0.0	0.0	0.0	0.0	0.0	0.0	0.0	0.0	0.0	0.0	0.0	0.0	0.0	0.0	0.0
Дългосрочни	***124.7***	***302.9***	***948.0***	***112.0***	***33.4***	***164.6***	***310.0***	***92.5***	***123.1***	***68.7***	***284.3***	***37.8***	***41.1***	***62.7***	***141.6***	***12.8***	***23.0***	***62.2***	***98.1***	***834.1***
Облигации	0.0	23.8	24.9	2.5	0.0	0.0	2.5	0.0	0.3	0.0	0.3	0.0	0.0	0.0	0.0	0.0	2.0	0.0	2.0	4.8
Заеми	124.7	279.0	923.1	109.5	33.4	164.6	307.5	92.5	122.8	68.7	284.0	37.8	41.1	62.7	141.6	12.8	21.0	62.2	96.1	829.3
V. Преки инвестиции: вътрешнофирмени заеми	**197.1**	**437.3**	**2254.6**	**279.3**	**106.6**	**206.9**	**592.8**	**74.1**	**112.3**	**163.0**	**349.4**	**235.5**	**75.6**	**105.4**	**416.5**	**130.1**	**91.6**	**164.8**	**386.5**	**1745.3**
БРУТЕН ВЪНШЕН ДЪЛГ (I+II+III+IV+V)	**627.7**	**1228.0**	**5867.2**	**479.0**	**177.9**	**546.2**	**1203.2**	**302.9**	**426.7**	**499.2**	**1228.7**	**467.4**	**270.4**	**243.0**	**980.9**	**161.9**	**178.0**	**424.4**	**764.3**	**4177.0**
Допълнителни показатели																				
Дългосрочен външен дълг [7]	536.1	1049.8	3926.6	433.0	156.0	484.3	1073.3	207.9	305.0	275.5	788.3	351.8	226.1	189.6	767.5	147.4	162.7	395.3	705.3	3334.4
Краткосрочен външен дълг	91.6	178.2	1940.6	46.0	21.9	62.0	129.9	95.0	121.7	223.7	440.4	115.6	44.3	53.5	213.4	14.5	15.4	29.1	58.9	842.6
Публичен и публичногарантиран външен дълг	113.9	140.7	321.4	25.1	14.7	52.4	92.1	35.1	44.8	7.8	87.7	20.6	1.9	19.1	41.6	3.6	6.0	131.3	140.9	362.4
Частен негарантиран външен дълг	513.8	1087.3	5545.8	454.0	163.2	493.8	1111.0	267.8	381.9	491.4	1141.0	446.8	268.5	223.9	939.2	158.3	172.0	293.1	623.3	3814.6
Революциращи кредити [8]	778.9	1845.9	6211.9	523.2	451.3	541.3	1515.8	568.2	621.2	534.6	1724.0	582.8	562.5	630.5	1775.8	9.9	607.9	582.1	1199.9	6215.6
Търговски кредити [9]	18.1	51.5	189.9	0.0	0.0	0.0	0.0	0.0	0.0	0.0	0.0	0.0	0.0	0.0	0.0	0.0	0.0	0.0	0.0	0.0

[1] Фактически получени кредити и депозити. Предварителни данни. Данните са преизчислени в евро по средномесечния курс на съответните валути.

[2] Източник: *Регистър на държавния и държавногарантирания дълг* на Министерството на финансите – предварителни данни за декември 2011 г. към 30 януари 2012 г. Не включва данни за задълженията на фирмите от публичния сектор, включително за държавногарантирания дълдек

[3] Подстатията представлява изменението на задълженията към нерезиденти в резултат на сделки с резиденти. Преминаването на облигациите от резиденти към нерезиденти представлява нарастване на задълженията към нерезиденти и се отразява със знак плюс.

[4] По данни от банките.

[5] Нетното нарастване на размера на депозитите през отчетния месец се отразява в таблицата *Получени кредити и депозити*, а нетното намаление – в таблицата *Обслужване на брутния външен дълг*. Не са включени депозити, свързани с условни задължения.

[6] Включва получени кредити (без вътрешнофирмени кредити), регистрирани в БНБ и за които тя е получила информация, както и държавногарантирани кредити (източник: *Регистър на държавния и държавногарантирания дълг* на Министерството на финансите – предварителни данни за декември 2011 г. към 30 януари 2012 г.).

[7] В съответствие с изискванията на *Ръководството по статистика на външния дълг, 2003 г. (EXTERNAL DEBT STATISTICS, Guide for Compilers and Users, IMF 2003*) т. 3.14 и 7.5 получените кредити по преки инвестиции се включват в дългосрочния външен дълг.

[8] Данните не се включват в таблиците *Получени нови кредити и депозити по институционални сектори*.

[9] Нетното нарастване на размера на получените търговски кредити през отчетния месец се отразява в допълнителните таблици към *Получени кредити и депозити*, а нетното намаление – в допълнителните таблици към *Обслужване на брутния външен дълг*.

Източник: БНБ.

2.5. ОБСЛУЖВАНЕ НА БРУТНИЯ ВЪНШЕН ДЪЛГ[1]

(млн. евро)

Институционални сектори	Декември 2010 г.			IV тримесечие 2010 г.			Общо 2010 г.			Януари 2011 г.		
	Главница	Лихва	Общо	Главница	Лихва	Общо	Главница	Лихва	Общо	Главница	Лихва	Общо
I. Държавно управление [2]	**25.23**	**6.94**	**32.18**	**56.74**	**12.92**	**69.66**	**324.63**	**121.69**	**446.32**	**114.39**	**54.04**	**168.43**
Краткосрочни	***0.00***	***0.00***	***0.00***	***0.00***	***0.00***	***0.00***	***0.00***	***0.00***	***0.00***	***0.00***	***0.00***	***0.00***
Дългосрочни	***25.23***	***6.94***	***32.18***	***56.74***	***12.92***	***69.66***	***324.63***	***121.69***	***446.32***	***114.39***	***54.04***	***168.43***
Облигации	0.54	0.00	0.54	0.54	0.26	0.80	15.04	128.85	143.89	0.06	94.99	95.05
Облигации, притежавани от резиденти [3]	0.31	0.00	0.31	14.46	0.00	14.46	155.00	-47.71	107.29	112.03	-41.15	70.88
Заеми	24.39	6.94	31.33	41.75	12.66	54.40	154.58	40.56	195.14	2.30	0.20	2.50
II. Централна банка	**0.00**	**0.00**	**0.00**	**0.00**	**0.00**	**0.00**	**0.00**	**0.00**	**0.00**	**0.00**	**0.00**	**0.00**
III. Банки [4]	**78.29**	**3.75**	**82.05**	**522.06**	**9.34**	**531.40**	**3340.42**	**43.65**	**3384.07**	**252.27**	**1.31**	**253.58**
Краткосрочни	***60.63***	***0.47***	***61.10***	***480.30***	***1.03***	***481.32***	***2292.38***	***5.80***	***2298.19***	***247.00***	***0.04***	***247.04***
Заеми	12.38	0.47	12.85	46.08	1.03	47.11	361.64	5.80	367.45	6.86	0.04	6.90
Депозити [5]	42.47	0.00	42.47	414.57	0.00	414.57	1773.55	0.00	1773.55	229.53	0.00	229.53
Други задължения	5.78	0.00	5.78	19.65	0.00	19.65	157.19	0.00	157.19	10.61	0.00	10.61
Дългосрочни	***17.66***	***3.28***	***20.95***	***41.76***	***8.32***	***50.08***	***1048.04***	***37.84***	***1085.88***	***5.27***	***1.27***	***6.54***
Облигации	1.00	0.00	1.00	1.00	0.00	1.00	1.08	0.00	1.08	0.00	0.00	0.00
Заеми	16.66	3.28	19.95	40.76	8.32	49.08	1046.96	37.84	1084.80	5.27	1.27	6.54
IV. Други сектори [6]	**112.68**	**17.04**	**129.72**	**265.20**	**53.40**	**318.60**	**957.03**	**199.25**	**1156.28**	**117.48**	**18.35**	**135.83**
Краткосрочни	***25.92***	***3.75***	***29.67***	***47.90***	***10.22***	***58.11***	***197.84***	***35.61***	***233.45***	***27.27***	***3.63***	***30.90***
Инструменти на паричния пазар	0.00	0.00	0.00	0.00	0.00	0.00	0.00	0.00	0.00	0.00	0.00	0.00
Заеми	25.92	3.75	29.67	47.90	10.22	58.11	197.84	35.61	233.45	27.27	3.63	30.90
Други задължения	0.00	0.00	0.00	0.00	0.00	0.00	0.00	0.00	0.00	0.00	0.00	0.00
Дългосрочни	***86.76***	***13.29***	***100.05***	***217.30***	***43.19***	***260.49***	***759.19***	***163.64***	***922.83***	***90.21***	***14.72***	***104.93***
Облигации	8.88	0.00	8.88	10.09	0.00	10.09	46.31	0.00	46.31	0.00	0.00	0.00
Заеми	77.88	13.29	91.17	207.21	43.19	250.40	712.89	163.64	876.53	90.21	14.72	104.93
V. Преки инвестиции: вътрешнофирмени заеми	**126.91**	**18.57**	**145.49**	**323.10**	**37.84**	**360.94**	**2061.05**	**164.63**	**2225.67**	**162.61**	**17.41**	**180.02**
БРУТЕН ВЪНШЕН ДЪЛГ (I+II+III+IV+V)	**343.12**	**46.31**	**389.43**	**1167.09**	**113.51**	**1280.60**	**6683.13**	**529.21**	**7212.34**	**646.75**	**91.10**	**737.85**
Допълнителни показатели												
Дългосрочен външен дълг [7]	256.57	42.09	298.66	638.90	102.27	741.16	4192.91	487.80	4680.71	372.49	87.43	459.92
Краткосрочен външен дълг	86.55	4.22	90.77	528.19	11.24	539.44	2490.22	41.41	2531.63	274.27	3.67	277.94
Публичен и публичногарантиран външен дълг	32.93	10.12	43.05	97.87	27.87	125.74	483.52	166.57	650.09	119.24	56.00	175.24
Частен негарантиран външен дълг	310.19	36.19	346.38	1069.22	85.64	1154.86	6199.61	362.64	6562.25	527.51	35.10	562.61
Револвиращи кредити [8]	613.08	8.26	621.34	1581.11	19.22	1600.34	6391.99	79.16	6471.15	462.29	4.48	466.77
Търговски кредити [9]	0.00	0.00	0.00	0.00	0.58	0.58	110.74	0.58	111.33	0.00	0.00	0.00

(продължава)

2.5. ОБСЛУЖВАНЕ НА БРУТНИЯ ВЪНШЕН ДЪЛГ[1]

(продължение) (млн. евро)

Институционални сектори	Февруари 2011 г.			Март 2011 г.			I тримесечие 2011 г.			Април 2011 г.		
	Главница	Лихва	Общо	Главница	Лихва	Общо	Главница	Лихва	Общо	Главница	Лихва	Общо
I. Държавно управление [2]	**9.86**	**1.40**	**11.26**	**20.58**	**5.71**	**26.29**	**144.83**	**61.15**	**205.98**	**23.82**	**2.60**	**26.43**
Краткосрочни	***0.00***	***0.00***	***0.00***	***0.00***	***0.00***	***0.00***	***0.00***	***0.00***	***0.00***	***0.00***	***0.00***	***0.00***
Дългосрочни	***9.86***	***1.40***	***11.26***	***20.58***	***5.71***	***26.29***	***144.83***	***61.15***	***205.98***	***23.82***	***2.60***	***26.43***
Облигации	0.00	0.04	0.04	0.00	0.02	0.02	0.06	95.04	95.10	0.00	0.29	0.29
Облигации, притежавани от резиденти[3]	4.86	0.00	4.86	0.00	0.00	0.00	116.89	-41.15	75.74	12.83	0.00	12.83
Заеми	5.00	1.36	6.36	20.58	5.70	26.28	27.88	7.25	35.13	11.00	2.31	13.31
II. Централна банка	**0.00**	**0.00**	**0.00**	**0.00**	**0.00**	**0.00**	**0.00**	**0.00**	**0.00**	**0.00**	**0.00**	**0.00**
III. Банки [4]	**78.08**	**4.76**	**82.84**	**273.38**	**6.57**	**279.95**	**603.74**	**12.64**	**616.38**	**260.12**	**2.53**	**262.66**
Краткосрочни	***63.49***	***0.24***	***63.73***	***215.91***	***0.38***	***216.29***	***526.40***	***0.67***	***527.07***	***255.17***	***0.26***	***255.43***
Заеми	8.53	0.24	8.77	8.11	0.38	8.50	23.50	0.67	24.17	123.15	0.26	123.42
Депозити[5]	51.39	0.00	51.39	206.11	0.00	206.11	487.03	0.00	487.03	130.17	0.00	130.17
Други задължения	3.57	0.00	3.57	1.69	0.00	1.69	15.87	0.00	15.87	1.85	0.00	1.85
Дългосрочни	***14.59***	***4.51***	***19.11***	***57.47***	***6.19***	***63.66***	***77.34***	***11.97***	***89.31***	***4.96***	***2.27***	***7.22***
Облигации	0.08	0.00	0.08	12.50	0.00	12.50	12.58	0.00	12.58	0.00	0.00	0.00
Заеми	14.52	4.51	19.03	44.97	6.19	51.16	64.76	11.97	76.74	4.96	2.27	7.22
IV. Други сектори [6]	**43.85**	**20.69**	**64.54**	**92.59**	**17.52**	**110.12**	**253.92**	**56.56**	**310.48**	**135.62**	**12.75**	**148.37**
Краткосрочни	***9.01***	***1.71***	***10.71***	***29.21***	***2.60***	***31.81***	***65.48***	***7.94***	***73.42***	***21.57***	***2.96***	***24.53***
Инструменти на паричния пазар	0.00	0.00	0.00	0.00	0.00	0.00	0.00	0.00	0.00	0.00	0.00	0.00
Заеми	9.01	1.71	10.71	29.21	2.60	31.81	65.48	7.94	73.42	21.57	2.96	24.53
Други задължения	0.00	0.00	0.00	0.00	0.00	0.00	0.00	0.00	0.00	0.00	0.00	0.00
Дългосрочни	***34.84***	***18.98***	***53.82***	***63.39***	***14.92***	***78.31***	***188.44***	***48.62***	***237.06***	***114.05***	***9.79***	***123.84***
Облигации	0.53	0.00	0.53	0.83	0.00	0.83	1.36	0.00	1.36	0.95	0.00	0.95
Заеми	34.31	18.98	53.29	62.56	14.92	77.47	187.08	48.62	235.70	113.10	9.79	122.89
V. Преки инвестиции: вътрешнофирмени заеми	**203.29**	**2.85**	**206.14**	**500.10**	**20.98**	**521.09**	**866.00**	**41.24**	**907.25**	**71.32**	**8.54**	**79.86**
БРУТЕН ВЪНШЕН ДЪЛГ (I+II+III+IV+V)	**335.08**	**29.70**	**364.78**	**886.66**	**50.79**	**937.45**	**1868.49**	**171.59**	**2040.08**	**490.89**	**26.43**	**517.32**
Допълнителни показатели												
Дългосрочен външен дълг [7]	262.59	27.75	290.34	641.54	47.81	689.35	1276.61	162.99	1439.60	214.15	23.20	237.35
Краткосрочен външен дълг	72.50	1.95	74.45	245.12	2.99	248.10	591.88	8.61	600.49	276.74	3.23	279.97
Публичен и публичногарантиран външен дълг	14.19	5.49	19.67	36.11	10.99	47.10	169.54	72.47	242.01	39.54	3.95	43.49
Частен негарантиран външен дълг	320.90	24.21	345.11	850.55	39.81	890.35	1698.95	99.12	1798.07	451.35	22.48	473.83
Революиращи кредити [8]	466.11	4.96	471.07	620.71	5.57	626.28	1549.10	15.01	1564.12	548.91	5.07	553.98
Търговски кредити [9]	0.00	0.00	0.00	0.00	0.00	0.00	0.00	0.00	0.00	0.00	0.00	0.00

(продължава)

2.5. ОБСЛУЖВАНЕ НА БРУТНИЯ ВЪНШЕН ДЪЛГ[1]

(продължение) (млн. евро)

Институционални сектори	Май 2011 г.			Юни 2011 г.			II тримесечие 2011 г.			Юли 2011 г.		
	Главница	Лихва	Общо	Главница	Лихва	Общо	Главница	Лихва	Общо	Главница	Лихва	Общо
I. Държавно управление [2]	**10.38**	**5.90**	**16.28**	**27.51**	**8.61**	**36.12**	**61.71**	**17.11**	**78.82**	**32.71**	**22.53**	**55.24**
Краткосрочни	***0.00***	***0.00***	***0.00***	***0.00***	***0.00***	***0.00***	***0.00***	***0.00***	***0.00***	***0.00***	***0.00***	***0.00***
Дългосрочни	***10.38***	***5.90***	***16.28***	***27.51***	***8.61***	***36.12***	***61.71***	***17.11***	***78.82***	***32.71***	***22.53***	***55.24***
Облигации	0.00	0.00	0.00	0.44	0.00	0.44	0.44	0.29	0.73	0.00	31.46	31.46
Облигации, притежавани от резиденти [3]	5.95	0.00	5.95	2.20	0.00	2.20	20.97	0.00	20.97	30.56	-9.68	20.88
Заеми	4.43	5.90	10.33	24.87	8.61	33.48	40.30	16.82	57.12	2.15	0.75	2.90
II. Централна банка	**0.00**	**0.00**	**0.00**	**0.00**	**0.00**	**0.00**	**0.00**	**0.00**	**0.00**	**0.00**	**0.00**	**0.00**
III. Банки [4]	**119.33**	**4.61**	**123.94**	**41.39**	**4.00**	**45.39**	**420.85**	**11.14**	**431.99**	**285.87**	**3.06**	**288.92**
Краткосрочни	***110.35***	***0.35***	***110.70***	***19.33***	***0.45***	***19.78***	***384.85***	***1.06***	***385.92***	***126.46***	***0.98***	***127.44***
Заеми	67.24	0.35	67.59	8.11	0.45	8.56	198.51	1.06	199.57	43.69	0.98	44.68
Депозити [5]	43.11	0.00	43.11	0.00	0.00	0.00	173.28	0.00	173.28	71.17	0.00	71.17
Други задължения	0.00	0.00	0.00	11.22	0.00	11.22	13.07	0.00	13.07	11.60	0.00	11.60
Дългосрочни	***8.97***	***4.26***	***13.24***	***22.06***	***3.55***	***25.61***	***35.99***	***10.08***	***46.07***	***159.41***	***2.07***	***161.48***
Облигации	0.00	0.00	0.00	0.00	0.00	0.00	0.00	0.00	0.00	0.00	0.00	0.00
Заеми	8.97	4.26	13.24	22.06	3.55	25.61	35.99	10.08	46.07	159.41	2.07	161.48
IV. Други сектори [6]	**77.79**	**22.08**	**99.87**	**116.31**	**26.25**	**142.56**	**329.72**	**61.08**	**390.80**	**80.50**	**13.15**	**93.66**
Краткосрочни	***25.86***	***3.39***	***29.25***	***24.03***	***3.87***	***27.90***	***71.46***	***10.23***	***81.69***	***29.42***	***1.07***	***30.49***
Инструменти на паричния пазар	0.00	0.00	0.00	0.00	0.00	0.00	0.00	0.00	0.00	0.00	0.00	0.00
Заеми	25.86	3.39	29.25	24.03	3.87	27.90	71.46	10.23	81.69	29.42	1.07	30.49
Други задължения	0.00	0.00	0.00	0.00	0.00	0.00	0.00	0.00	0.00	0.00	0.00	0.00
Дългосрочни	***51.93***	***18.69***	***70.62***	***92.28***	***22.38***	***114.66***	***258.26***	***50.85***	***309.11***	***51.08***	***12.08***	***63.16***
Облигации	0.00	0.00	0.00	38.98	0.00	38.98	39.93	0.00	39.93	0.10	0.00	0.10
Заеми	51.93	18.69	70.62	53.30	22.38	75.68	218.33	50.85	269.18	50.98	12.08	63.06
V. Преки инвестиции: вътрешнофирмени заеми	**91.91**	**25.58**	**117.49**	**158.71**	**17.15**	**175.86**	**321.94**	**51.27**	**373.21**	**157.00**	**29.47**	**186.47**
БРУТЕН ВЪНШЕН ДЪЛГ (I+II+III+IV+V)	**299.41**	**58.17**	**357.58**	**343.92**	**56.01**	**399.93**	**1134.22**	**140.61**	**1274.82**	**556.08**	**68.21**	**624.29**
Допълнителни показатели												
Дългосрочен външен дълг [7]	163.20	54.43	217.62	300.56	51.69	352.24	677.90	129.31	807.22	400.21	66.15	466.36
Краткосрочен външен дълг	136.21	3.74	139.95	43.37	4.32	47.69	456.31	11.29	467.61	155.88	2.06	157.93
Публичен и публичногарантиран външен дълг	16.30	17.13	33.43	39.14	18.56	57.70	94.98	39.64	134.62	55.36	25.18	80.54
Частен негарантиран външен дълг	283.10	41.04	324.14	304.79	37.45	342.23	1039.24	100.97	1140.21	500.72	43.03	543.75
Революиращи кредити [8]	607.22	5.39	612.61	593.24	9.10	602.34	1749.38	19.56	1768.94	552.00	3.65	555.65
Търговски кредити [9]	0.00	0.00	0.00	0.00	0.00	0.00	0.00	0.00	0.00	0.00	0.00	0.00

(продължава)

2.5. ОБСЛУЖВАНЕ НА БРУТНИЯ ВЪНШЕН ДЪЛГ[1]

(продължение)

(млн. евро)

Институционални сектори	Август 2011 г.			Септември 2011 г.			III тримесечие 2011 г.			Октомври 2011 г.		
	Главница	Лихва	Общо	Главница	Лихва	Общо	Главница	Лихва	Общо	Главница	Лихва	Общо
I. Държавно управление [2]	**20.48**	**0.72**	**21.20**	**69.16**	**6.40**	**75.56**	**122.35**	**29.65**	**152.01**	**36.29**	**2.91**	**39.20**
Краткосрочни	***0.00***	***0.00***	***0.00***	***0.00***	***0.00***	***0.00***	***0.00***	***0.00***	***0.00***	***0.00***	***0.00***	***0.00***
Дългосрочни	***20.48***	***0.72***	***21.20***	***69.16***	***6.40***	***75.56***	***122.35***	***29.65***	***152.01***	***36.29***	***2.91***	***39.20***
Облигации	0.00	0.04	0.04	1.64	0.03	1.67	1.64	31.53	33.17	0.00	0.32	0.32
Облигации, притежавани от резиденти[3]	15.48	0.00	15.48	46.81	0.00	46.81	92.85	-9.68	83.17	25.30	0.00	25.30
Заеми	5.00	0.68	5.68	20.70	6.38	27.08	27.86	7.81	35.66	10.99	2.59	13.59
II. Централна банка	**0.00**	**0.00**	**0.00**	**0.00**	**0.00**	**0.00**	**0.00**	**0.00**	**0.00**	**0.00**	**0.00**	**0.00**
III. Банки [4]	**251.08**	**8.84**	**259.92**	**125.36**	**3.34**	**128.70**	**662.30**	**15.24**	**677.54**	**157.65**	**4.29**	**161.94**
Краткосрочни	***181.62***	***3.43***	***185.05***	***66.67***	***0.13***	***66.80***	***374.74***	***4.55***	***379.29***	***124.72***	***1.76***	***126.48***
Заеми	6.86	3.43	10.29	8.50	0.13	8.63	59.05	4.55	63.60	22.89	1.76	24.65
Депозити [5]	173.28	0.00	173.28	55.20	0.00	55.20	299.65	0.00	299.65	97.62	0.00	97.62
Други задължения	1.48	0.00	1.48	2.97	0.00	2.97	16.04	0.00	16.04	4.21	0.00	4.21
Дългосрочни	***69.46***	***5.40***	***74.86***	***58.69***	***3.21***	***61.90***	***287.56***	***10.69***	***298.25***	***32.92***	***2.53***	***35.46***
Облигации	0.00	0.00	0.00	0.00	0.00	0.00	0.00	0.00	0.00	0.00	0.00	0.00
Заеми	69.46	5.40	74.86	58.69	3.21	61.90	287.56	10.69	298.25	32.92	2.53	35.46
IV. Други сектори [6]	**99.22**	**19.10**	**118.32**	**101.76**	**22.56**	**124.32**	**281.49**	**54.82**	**336.30**	**160.24**	**12.85**	**173.09**
Краткосрочни	***9.52***	***0.70***	***10.22***	***38.76***	***0.71***	***39.47***	***77.70***	***2.48***	***80.18***	***9.49***	***0.24***	***9.73***
Инструменти на паричния пазар	0.00	0.00	0.00	0.00	0.00	0.00	0.00	0.00	0.00	0.00	0.00	0.00
Заеми	9.52	0.70	10.22	38.76	0.71	39.47	77.70	2.48	80.18	9.49	0.24	9.73
Други задължения	0.00	0.00	0.00	0.00	0.00	0.00	0.00	0.00	0.00	0.00	0.00	0.00
Дългосрочни	***89.70***	***18.41***	***108.10***	***63.00***	***21.85***	***84.85***	***203.78***	***52.34***	***256.12***	***150.75***	***12.61***	***163.36***
Облигации	1.46	0.00	1.46	0.96	0.00	0.96	2.52	0.00	2.52	6.16	0.00	6.16
Заеми	88.24	18.41	106.64	62.05	21.85	83.90	201.27	52.34	253.60	144.59	12.61	157.20
V. Преки инвестиции: вътрешнофирмени заеми	**123.78**	**17.29**	**141.07**	**101.55**	**15.33**	**116.88**	**382.33**	**62.09**	**444.42**	**197.57**	**14.26**	**211.84**
БРУТЕН ВЪНШЕН ДЪЛГ (I+II+III+IV+V)	**494.56**	**45.95**	**540.51**	**397.83**	**47.64**	**445.47**	**1448.48**	**161.80**	**1610.27**	**551.76**	**34.31**	**586.07**
Допълнителни показатели												
Дългосрочен външен дълг [7]	303.41	41.82	345.23	292.41	46.80	339.20	996.03	154.77	1150.80	417.54	32.32	449.85
Краткосрочен външен дълг	191.14	4.13	195.27	105.43	0.84	106.27	452.45	7.03	459.48	134.22	2.00	136.22
Публичен и публичногарантиран външен дълг	24.90	5.08	29.97	85.46	13.64	99.10	165.72	43.89	209.61	37.46	4.64	42.10
Частен негарантиран външен дълг	469.66	40.87	510.53	312.38	34.00	346.37	1282.76	117.90	1400.66	514.30	29.67	543.97
Революиращи кредити [8]	531.70	5.20	536.90	622.49	9.85	632.34	1706.19	18.70	1724.89	1.49	0.47	1.96
Търговски кредити [9]	0.00	0.00	0.00	0.00	0.00	0.00	0.00	0.00	0.00	0.00	0.00	0.00

(продължава)

2.5. ОБСЛУЖВАНЕ НА БРУТНИЯ ВЪНШЕН ДЪЛГ[1]

(продължение) (млн. евро)

Институционални сектори	Ноември 2011 г.			Декември 2011 г.			IV тримесечие 2011 г.			Общо 2011 г.		
	Главница	Лихва	Общо	Главница	Лихва	Общо	Главница	Лихва	Общо	Главница	Лихва	Общо
I. Държавно управление [2]	**14.76**	**6.45**	**21.22**	**55.03**	**8.70**	**63.73**	**106.08**	**18.07**	**124.15**	**434.98**	**125.98**	**560.96**
Краткосрочни	***0.00***	***0.00***	***0.00***	***0.00***	***0.00***	***0.00***	***0.00***	***0.00***	***0.00***	***0.00***	***0.00***	***0.00***
Дългосрочни	***14.76***	***6.45***	***21.22***	***55.03***	***8.70***	***63.73***	***106.08***	***18.07***	***124.15***	***434.98***	***125.98***	***560.96***
Облигации	0.00	0.00	0.00	0.00	0.00	0.00	0.00	0.32	0.32	2.14	127.18	129.32
Облигации, притежавани от резиденти[3]	10.27	0.00	10.27	28.75	0.00	28.75	64.32	0.00	64.32	295.04	-50.83	244.21
Заеми	4.49	6.45	10.95	26.28	8.70	34.98	41.76	17.75	59.51	137.80	49.63	187.42
II. Централна банка	**0.00**	**0.00**	**0.00**	**0.00**	**0.00**	**0.00**	**0.00**	**0.00**	**0.00**	**0.00**	**0.00**	**0.00**
III. Банки [4]	**315.00**	**5.37**	**320.37**	**83.03**	**4.39**	**87.42**	**555.67**	**14.06**	**569.73**	**2242.56**	**53.08**	**2295.64**
Краткосрочни	***277.46***	***0.05***	***277.51***	***6.86***	***0.17***	***7.03***	***409.04***	***1.99***	***411.03***	***1695.03***	***8.27***	***1703.30***
Заеми	105.77	0.05	105.82	6.86	0.17	7.03	135.52	1.99	137.51	416.58	8.27	424.85
Депозити [5]	170.71	0.00	170.71	0.00	0.00	0.00	268.32	0.00	268.32	1228.27	0.00	1228.27
Други задължения	0.98	0.00	0.98	0.00	0.00	0.00	5.19	0.00	5.19	50.18	0.00	50.18
Дългосрочни	***37.54***	***5.32***	***42.86***	***76.17***	***4.22***	***80.39***	***146.63***	***12.07***	***158.70***	***547.52***	***44.81***	***592.33***
Облигации	0.00	0.00	0.00	0.05	0.00	0.05	0.05	0.00	0.05	12.63	0.00	12.63
Заеми	37.54	5.32	42.86	76.12	4.22	80.34	146.58	12.07	158.65	534.89	44.81	579.71
IV. Други сектори [6]	**77.06**	**27.42**	**104.48**	**195.83**	**33.41**	**229.23**	**433.12**	**73.68**	**506.80**	**1298.25**	**246.13**	**1544.38**
Краткосрочни	***29.14***	***15.74***	***44.87***	***42.01***	***2.70***	***44.71***	***80.64***	***18.67***	***99.31***	***295.29***	***39.32***	***334.61***
Инструменти на паричния пазар	0.00	0.00	0.00	0.00	0.00	0.00	0.00	0.00	0.00	0.00	0.00	0.00
Заеми	29.14	15.74	44.87	42.01	2.70	44.71	80.64	18.67	99.31	295.29	39.32	334.61
Други задължения	0.00	0.00	0.00	0.00	0.00	0.00	0.00	0.00	0.00	0.00	0.00	0.00
Дългосрочни	***47.92***	***11.68***	***59.60***	***153.81***	***30.71***	***184.52***	***352.48***	***55.00***	***407.48***	***1002.96***	***206.81***	***1209.77***
Облигации	0.00	0.00	0.00	1.32	0.00	1.32	7.48	0.00	7.48	51.28	0.00	51.28
Заеми	47.92	11.68	59.60	152.49	30.71	183.20	345.00	55.00	400.01	951.68	206.81	1158.49
V. Преки инвестиции: вътрешнофирмени заеми	**109.45**	**18.90**	**128.35**	**212.42**	**27.75**	**240.16**	**519.44**	**60.91**	**580.35**	**2089.72**	**215.52**	**2305.24**
БРУТЕН ВЪНШЕН ДЪЛГ (I+II+III+IV+V)	**516.26**	**58.15**	**574.41**	**546.30**	**74.25**	**620.55**	**1614.31**	**166.72**	**1781.03**	**6065.50**	**640.71**	**6706.21**
Допълнителни показатели												
Дългосрочен външен дълг [7]	209.67	42.36	252.03	497.43	71.38	568.81	1124.63	146.06	1270.69	4075.18	593.12	4668.30
Краткосрочен външен дълг	306.59	15.79	322.38	48.87	2.87	51.74	489.68	20.66	510.34	1990.32	47.59	2037.91
Публичен и публичногарантиран външен дълг	25.27	10.39	35.67	67.50	14.79	82.29	130.23	29.83	160.06	560.47	185.83	746.30
Частен негарантиран външен дълг	490.99	47.75	538.74	478.80	59.46	538.26	1484.08	136.89	1620.97	5505.03	454.88	5959.91
Революциращи кредити [8]	500.70	4.18	504.88	691.43	26.25	717.68	1193.62	30.91	1224.53	6198.29	84.18	6282.47
Търговски кредити [9]	0.00	0.00	0.00	0.00	0.00	0.00	0.00	0.00	0.00	0.00	0.00	0.00

1 Фактически плащания. Предварителни данни. Данните са преизчислени в евро по средномесечния курс на съответните валути.

2 Източник: *Регистър на държавния и държавногарантирания дълг* на Министерството на финансите – предварителни данни за декември 2011 г. към 30 януари 2012 г. Не включва данни за плащанията на фирмите от публичния сектор и за държавногарантирания дълг.

3 Поради прилагане на резидентния принцип плащанията по външния дълг се намаляват с плащанията по ценните книжа, притежавани от резиденти, и се увеличават с размера на преминалите от нерезиденти към резиденти ценни книжа (емитирани от резиденти на международните финансови пазари).

4 По данни от банките. Не са включени депозитите, свързани с условни задължения.

5 Нетното нарастване на размера на депозитите през отчетния месец се отразява в таблицата *Получени кредити и депозити*, а нетното намаление – в таблицата *Обслужване на брутния външен дълг*. Не са включени депозити, свързани с условни задължения.

6 Включва извършени плащания на главници и лихви по кредити (без вътрешнофирмени кредити), регистрирани в БНБ и за които тя е получила информацията, и плащанията по държавногарантирания дълг (източник: *Регистър на държавния и държавногарантирания дълг* на Министерството на финансите – предварителни данни за декември 2011 г. към 30 януари 2012 г.).

7 В съответствие с изискванията на *Ръководството по статистика на външния дълг, 2003 г. (EXTERNAL DEBT STATISTICS, Guide for Compilers and Users, IMF 2003*) т. 3.14 и 7.5 плащанията по преки инвестиции се включват в обслужването на дългосрочния външен дълг.

8 Данните не се включват в таблиците *Обслужване на брутния външен дълг*.

9 Нетното нарастване на размера на получените търговски кредити през отчетния месец се отразява в допълнителните таблици към *Получени кредити и депозити*, а нетното намаление – в допълнителните таблици към *Обслужване на брутния външен дълг*.

Източник: БНБ.

2.6. ДЪЛГОВИ ИНДИКАТОРИ*

(%)

	2010 г.				2011 г.					
	III	VI	IX	XII	III	VI	IX	X	XI	XII
Брутен външен дълг/БВП	**103.7**	**103.8**	**101.8**	**102.8**	**92.1**	**92.7**	**92.0**	**91.0**	**91.7**	**91.0**
Краткосрочен дълг/брутен външен дълг	30.7	30.5	31.1	30.6	30.0	29.7	29.2	29.2	28.6	28.4
Краткосрочен дълг/БВП	31.8	31.7	31.7	31.5	27.6	27.5	26.9	26.6	26.2	25.8
Валутни резерви на БНБ/краткосрочен дълг	**106.7**	**106.4**	**111.7**	**114.5**	**112.1**	**113.9**	**123.1**	**125.8**	**129.2**	**132.7**
Обслужване на брутния външен дълг/БВП	5.4	12.0	16.5	20.0	5.2	8.4	12.2	13.2	15.6	17.2
Обслужване на брутния външен дълг/износ на стоки и нефакторни услуги	51.9	49.6	38.3	34.8	36.4	28.3	24.8	24.3	25.8	26.3

* При изчисляването на индикаторите са използвани следните данни за БВП: за 2010 г. – 36 032.9 млн. евро (предварителни данни на НСИ към 6 декември 2011 г.), и за 2011 г. – 39 408 млн. евро (оценка на БНБ).

Забележка: Данните, които отразяват потоци, обхващат периода от началото на годината до края на отчетния месец, а тези, които представляват размер (салда), са към края на отчетния месец.

Източници: БНБ, МФ, банките и местни физически и юридически лица.

2.7. МЕЖДУНАРОДНА ИНВЕСТИЦИОННА ПОЗИЦИЯ НА БЪЛГАРИЯ

(млн. евро)

	III.2010	VI.2010	IX.2010	XII.2010	III.2011	VI.2011	IX.2011
Международна инвестиционна позиция, нето[1]	**-36 055.0**	**-36 164.1**	**-35 285.8**	**-35 211.2**	**-35 295.1**	**-34 683.1**	**-33 302.0**
Активи	**21 747.8**	**21 791.1**	**22 591.6**	**23 481.0**	**22 900.0**	**23 586.9**	**24 851.3**
Преки инвестиции в чужбина[2]	1 017.4	1 072.3	1 098.0	1 186.2	1 179.7	1 244.4	1 268.3
Дялов капитал и реинвестирана печалба	911.9	928.6	960.3	1 019.7	1 013.4	1 077.2	1 102.7
Друг капитал	105.4	143.8	137.7	166.5	166.3	167.2	165.6
Портфейлни инвестиции[3]	2 006.5	2 191.2	2 320.8	2 560.2	2 622.1	2 600.4	2 636.7
Акции	431.3	443.9	516.7	573.3	563.4	544.9	354.6
Дългови книжа	1 575.2	1 747.3	1 804.1	1 986.9	2 058.7	2 055.5	2 282.1
Облигации	1 377.7	1 493.4	1 532.1	1 652.7	1 679.3	1 603.8	1 574.4
Инструменти на паричния пазар	197.4	253.9	272.0	334.1	379.5	451.7	707.7
Финансови деривати	38.0	33.0	31.1	23.4	25.5	24.8	47.3
Други инвестиции	6 447.0	6 339.7	6 377.6	6 734.5	6 863.8	7 377.6	7 847.6
Търговски кредити[4]	751.3	824.2	888.0	806.7	806.7	806.7	806.7
Заеми[5]	664.6	703.1	755.0	771.7	815.2	776.6	849.4
Централна банка	0.0	0.0	0.0	0.0	0.0	0.0	0.0
Държавно управление	0.0	0.0	0.0	0.0	0.0	0.0	0.0
Банки	281.2	289.4	337.1	345.1	379.5	357.4	361.2
Други сектори	383.4	413.7	417.8	426.6	435.7	419.2	488.2
Валута и депозити[6]	4 665.2	4 395.7	4 406.7	4 814.6	4 889.0	5 422.9	5 780.8
Други активи	366.0	416.8	327.9	341.5	353.0	371.4	410.8
Централна банка	0.0	0.0	0.0	0.0	0.0	0.0	0.0
Държавно управление	270.5	313.4	225.2	230.7	219.3	219.8	236.5
Банки	95.5	103.3	102.7	110.8	133.7	151.6	174.3
Други сектори	0.0	0.0	0.0	0.0	0.0	0.0	0.0
Резервни активи[7]	12 239.0	12 154.9	12 764.2	12 976.7	12 208.8	12 339.6	13 051.4
Пасиви	**57 802.8**	**57 955.2**	**57 877.4**	**58 692.2**	**58 195.0**	**58 270.0**	**58 153.3**
Преки инвестиции в България[2]	34 717.6	35 208.3	35 563.0	36 172.6	36 009.1	36 032.4	36 330.8
Дялов капитал и реинвестирана печалба	21 412.3	21 744.6	22 305.1	22 796.3	23 048.9	23 071.0	23 404.3
Друг капитал	13 305.3	13 463.7	13 257.9	13 376.3	12 960.3	12 961.4	12 926.4
Портфейлни инвестиции[8]	1 719.4	1 633.8	1 586.1	1 629.7	1 515.5	1 457.4	1 368.5
Акции	425.8	384.5	387.3	387.4	408.8	384.4	346.1
Дългови книжа	1 293.7	1 249.3	1 198.8	1 242.4	1 106.7	1 073.0	1 022.4
Облигации	1 293.7	1 249.3	1 198.8	1 242.4	1 106.7	1 073.0	1 022.4
Инструменти на паричния пазар	0.0	0.0	0.0	0.0	0.0	0.0	0.0
Финансови деривати[8]	8.9	10.6	8.1	8.6	11.6	9.4	13.4
Други инвестиции	21 356.8	21 102.4	20 720.2	20 881.3	20 658.8	20 770.8	20 440.5
Търговски кредити[9]	1 443.4	1 508.5	1 358.6	1 413.6	1 413.6	1 413.6	1 413.6
Заеми	14 785.6	14 710.6	14 122.7	14 643.2	14 910.5	15 012.9	14 969.0
Централна банка[10]	0.0	0.0	0.0	0.0	0.0	0.0	0.0
Държавно управление[11]	1 824.4	1 853.2	1 798.8	1 869.4	1 889.8	1 853.6	1 872.1
Банки[12]	2 707.8	2 353.0	1 829.4	1 998.9	2 079.8	2 157.1	2 095.4
Други сектори[13]	10 253.4	10 504.5	10 494.5	10 774.9	10 940.8	11 002.2	11 001.5
Валута и депозити[14]	5 085.4	4 833.5	5 169.4	4 762.4	4 262.5	4 279.0	3 992.7
Други пасиви	42.5	49.9	69.5	62.0	72.2	65.3	65.2
Централна банка	0.0	0.0	0.0	0.0	0.0	0.0	0.0
Държавно управление	0.2	0.2	0.2	0.2	0.1	0.1	0.2
Банки	42.3	49.7	69.4	61.9	72.0	65.2	65.0
Други сектори	0.0	0.0	0.0	0.0	0.0	0.0	0.0

1 Предварителни данни. Равностойността в евро е изчислена по курса на съответните чуждестранни валути към края на периода. Данните за периода април – юни 2011 г. са ревизирани. С данните за декември 2011 г. предстои ревизия на международната инвестиционна позиция за септември 2011 г..

2 Информация за съставянето на размера на преките инвестиции вижте в *Методологически бележки по съставянето на международната инвестиционна позиция на България*, публикувани на интернет страницата на БНБ *www.bnb.bg*.

3 Включват се ценните книжа, емитирани от нерезиденти и притежавани от резиденти. Източници: банките, инвестиционни посредници-небанки и други финансови институции.

4 Включват се отчетените външни вземания на страната по търговски кредити (платени аванси и вземания от доставчици). Поради тримесечната отчетност на тези задължения данните подлежат на ревизия.

5 Данните се базират на отчетите, предоставени на БНБ от банки и фирми, отпуснали финансови кредити на нерезиденти. Поради тримесечната отчетност на тези задължения, данните за фирмите подлежат на ревизия.

6 Източник: Банка за международни разплащания – Базел. За септември 2011 г. са използвани последните публикувани данни – за юни 2011 г.

7 Включва и монетарно, и немонетарно злато, оценени по пазарна стойност. Източник: управление „Емисионно“ на БНБ.

8 Източник: Централен депозитар АД.

9 Включват се отчетените външни задължения на местни юридически лица по търговски кредити (получени аванси и задължения към доставчици). Поради тримесечната отчетност на тези задължения данните подлежат на ревизия.

10 Включва задълженията към Международния валутен фонд.

11 Източник: *Регистър на държавния и държавногарантирания дълг* на Министерството на финансите – предварителни данни за септември 2011 г. към 1 декември 2011 г. Не се включват задълженията на фирмите от публичния сектор и държавногарантирания дълг.

12 Данни от месечните отчети на банките.

13 Данни за фирмите от публичния и частния сектор, вкл. държавногарантираните кредити. Не се включват вътрешнофирмените заеми. Данните обхващат само кредитите, регистрирани в БНБ и за които тя е получила информация. Поради тримесечната отчетност на тези задължения данните подлежат на ревизия.

14 По данни от банките (вкл. данни за банките от публичния и частния сектор). Не са включени депозитите, свързани с условни задължения.

Източник: БНБ.

2.8. РАМКА НА МЕЖДУНАРОДНИТЕ РЕЗЕРВИ И ЛИКВИДНОСТ В ЧУЖДЕСТРАННА ВАЛУТА

2.8.1. Част I. ОФИЦИАЛНИ РЕЗЕРВНИ АКТИВИ И ДРУГИ АКТИВИ В ЧУЖДЕСТРАННА ВАЛУТА (ПРИБЛИЗИТЕЛНА ПАЗАРНА СТОЙНОСТ)

(млн. евро)

	I.2011	II.2011	III.2011	IV.2011	V.2011	VI.2011	VII.2011	VIII.2011	IX.2011	X.2011	XI.2011	XII.2011	I.2012
А. Официални резервни активи	**12223.7**	**12329.3**	**12208.8**	**11965.4**	**12244.6**	**12339.6**	**12500.3**	**13078.9**	**13051.4**	**13176.0**	**13198.0**	**13348.7**	**12981.5**
1) Резерви в чуждестранна валута (в конвертируеми чуждестранни валути) [1]	10235.1	10288.8	10198.3	9939.4	10159.3	10290.1	10328.0	10739.0	10760.8	10871.2	10807.0	11022.2	10532.2
а) Ценни книжа	8029.7	7874.2	7931.9	7813.0	8075.3	7899.5	8156.8	7933.4	7837.8	8229.0	8197.7	8310.0	7761.2
от които: с емитент със седалище в отчитащата страна, но с местоположение в чужбина	-	-	-	-	-	-	-	-	-	-	-	-	-
б) общо валутни депозити в:	2205.4	2414.6	2266.4	2126.4	2084.1	2390.6	2171.2	2805.6	2923.0	2642.3	2609.4	2712.2	2771.0
други национални централни банки, БМР и МВФ	63.4	181.7	60.6	58.7	58.2	51.2	53.1	52.5	50.6	50.3	49.1	46.0	45.6
банки със седалище в отчитащата страна	-	-	-	-	-	-	-	-	-	-	-	-	-
от които: с местоположение в чужбина	-	-	-	-	-	-	-	-	-	-	-	-	-
банки със седалище извън отчитащата страна	2142.0	2232.9	2205.7	2067.7	2025.9	2339.4	2118.1	2753.1	2872.4	2592.0	2560.2	2666.2	2725.4
от които: с местоположение в отчитащата страна	-	-	-	-	-	-	-	-	-	-	-	-	-
2) Резервна позиция при МВФ	38.7	38.6	37.9	37.1	37.8	37.8	38.2	38.0	39.4	38.6	39.4	40.5	40.1
3) СПТ	696.9	694.7	681.8	665.9	679.8	676.5	685.0	680.4	706.5	692.0	706.4	724.9	719.2
4) Злато (включително златни депозити и суап) [2]	1253.0	1307.2	1290.9	1323.1	1367.6	1335.3	1449.0	1621.5	1544.7	1574.2	1645.1	1561.2	1689.9
обем в милиони чисти тройунции	1.3	1.3	1.3	1.3	1.3	1.3	1.3	1.3	1.3	1.3	1.3	1.3	1.3
5) Други резервни активи	-	-	-	-	-	-	-	-	-	-	-	-	-
финансови деривати	-	-	-	-	-	-	-	-	-	-	-	-	-
заеми към небанкови институции – чуждестранни лица	-	-	-	-	-	-	-	-	-	-	-	-	-
други [3]	-	-	-	-	-	-	-	-	-	-	-	-	-
Б. Други активи в чуждестранна валута	**165.4**	**175.1**	**176.6**	**173.3**	**166.7**	**182.4**	**178.7**	**170.8**	**167.6**	**164.3**	**175.6**	**178.4**	**180.3**
ценни книжа извън официалните резервни активи	-	-	-	-	-	-	-	-	-	-	-	-	-
депозити извън официалните резервни активи [4]	147.1	156.0	157.8	154.0	146.9	163.2	157.9	147.7	145.9	142.2	152.6	156.5	156.5
заеми извън официалните резервни активи	-	-	-	-	-	-	-	-	-	-	-	-	-
финансови деривати извън официалните резервни активи	-	-	-	-	-	-	-	-	-	-	-	-	-
злато извън официалните резервни активи	18.3	19.0	18.8	19.2	19.8	19.2	20.8	23.1	21.8	22.2	23.0	21.8	23.8
други [5]	-	-	-	-	-	-	-	-	-	-	-	-	-

[1] Резерви в чуждестранна валута, управлявани пряко от БНБ.
[2] Златото се оценява по пазарна цена.
[3] Натрупана начислена лихва.
[4] Депозити на правителството в местни банки.
[5] Обезпечение на брейди облигации.

Източник: БНБ.

2.8.2. Част II. БЕЗУСЛОВНО ИЗТИЧАНЕ НА АКТИВИ В ЧУЖДЕСТРАННА ВАЛУТА (НОМИНАЛНА СТОЙНОСТ) ПРЕЗ СЛЕДВАЩИТЕ 12 МЕСЕЦА

(млн. евро)

	I.2011	II.2011	III.2011	IV.2011	V.2011	VI.2011	VII.2011	VIII.2011	IX.2011	X.2011	XI.2011	XII.2011	I.2012
ОБЩО													
1. Заеми в чуждестранна валута; ценни книжа и депозити	**-384.4**	**-347.1**	**-355.0**	**-356.0**	**-357.4**	**-364.4**	**-355.2**	**-503.1**	**-506.9**	**-555.7**	**-551.6**	**-551.3**	**-1376.3**
изходящи потоци (-) (главница)	-135.5	-135.7	-136.1	-136.1	-132.5	-137.1	-134.5	-280.9	-282.3	-298.7	-290.0	-290.4	-1080.6
изходящи потоци (-) (лихва)	-248.9	-211.4	-218.8	-219.9	-225.0	-227.4	-220.7	-222.2	-224.6	-257.0	-261.6	-260.9	-295.6
входящи потоци (+) (главница)	-	-	-	-	-	-	-	-	-	-	-	-	-
входящи потоци (+) (лихва)	-	-	-	-	-	-	-	-	-	-	-	-	-
2. Агрегирани къси и дълги позиции във форуърди и фючърси в чуждестранна валута спрямо местна валута (включително форуърд частта на валутните суапове)	**-**	**-**	**-**	**-**	**-**	**-**	**-**	**-**	**-**	**-**	**-**	**-**	**-**
а) къси позиции (-)	-	-	-	-	-	-	-	-	-	-	-	-	-
б) дълги позиции (+)	-	-	-	-	-	-	-	-	-	-	-	-	-
3. Други	**-**	**-**	**-**	**-**	**-**	**-**	**-**	**-**	**-**	**-**	**-**	**-**	**-**
изходящи потоци по репо сделки (-)	-	-	-	-	-	-	-	-	-	-	-	-	-
входящи потоци по обратни репо сделки (+)	-	-	-	-	-	-	-	-	-	-	-	-	-
търговски кредит (-)	-	-	-	-	-	-	-	-	-	-	-	-	-
търговски кредит (+)	-	-	-	-	-	-	-	-	-	-	-	-	-
други сметки за плащане (-)	-	-	-	-	-	-	-	-	-	-	-	-	-
други сметки за получаване (+)	-	-	-	-	-	-	-	-	-	-	-	-	-
С ОСТАТЪЧЕН МАТУРИТЕТ, ПО-МАЛЪК ИЛИ РАВЕН НА 1 МЕСЕЦ (n ≤ 1)													
1. Заеми в чуждестранна валута; ценни книжа и депозити	**-7.4**	**-32.7**	**-16.2**	**-8.1**	**-30.5**	**-39.0**	**-7.2**	**-35.0**	**-16.2**	**-9.3**	**-32.1**	**-96.5**	**-6.0**
изходящи потоци (-) (главница)	-5.1	-20.7	-10.9	-2.8	-22.8	-2.4	-5.0	-20.8	-10.9	-2.9	-23.7	-0.1	-5.2
изходящи потоци (-) (лихва)	-2.3	-12.0	-5.3	-5.3	-7.7	-36.6	-2.2	-14.2	-5.3	-6.4	-8.4	-96.4	-0.8
входящи потоци (+) (главница)	-	-	-	-	-	-	-	-	-	-	-	-	-
входящи потоци (+) (лихва)	-	-	-	-	-	-	-	-	-	-	-	-	-
2. Агрегирани къси и дълги позиции във форуърди и фючърси в чуждестранна валута спрямо местна валута (включително форуърд частта на валутните суапове)	**-**	**-**	**-**	**-**	**-**	**-**	**-**	**-**	**-**	**-**	**-**	**-**	**-**
а) къси позиции (-)	-	-	-	-	-	-	-	-	-	-	-	-	-
б) дълги позиции (+)	-	-	-	-	-	-	-	-	-	-	-	-	-
3. Други	**-**	**-**	**-**	**-**	**-**	**-**	**-**	**-**	**-**	**-**	**-**	**-**	**-**
изходящи потоци по репо сделки (-)	-	-	-	-	-	-	-	-	-	-	-	-	-
входящи потоци по обратни репо сделки (+)	-	-	-	-	-	-	-	-	-	-	-	-	-
търговски кредит (-)	-	-	-	-	-	-	-	-	-	-	-	-	-
търговски кредит (+)	-	-	-	-	-	-	-	-	-	-	-	-	-
други сметки за плащане (-)	-	-	-	-	-	-	-	-	-	-	-	-	-
други сметки за получаване (+)	-	-	-	-	-	-	-	-	-	-	-	-	-

(продължава)

2.8.2. Част II. БЕЗУСЛОВНО ИЗТИЧАНЕ НА АКТИВИ В ЧУЖДЕСТРАННА ВАЛУТА (НОМИНАЛНА СТОЙНОСТ) ПРЕЗ СЛЕДВАЩИТЕ 12 МЕСЕЦА
(продължение)

(млн. евро)

	I.2011	II.2011	III.2011	IV.2011	V.2011	VI.2011	VII.2011	VIII.2011	IX.2011	X.2011	XI.2011	XII.2011	I.2012
С ОСТАТЪЧЕН МАТУРИТЕТ, ПО-ГОЛЯМ ОТ 1 И ПО-МАЛЪК ИЛИ РАВЕН НА 3 МЕСЕЦА (1<n ≤ 3)													
1. Заеми в чуждестранна валута; ценни книжа и депозити	**-49.0**	**-24.3**	**-43.0**	**-74.0**	**-46.5**	**-43.8**	**-51.5**	**-25.8**	**-44.1**	**-149.8**	**-105.6**	**-44.4**	**-54.1**
изходящи потоци (-) (главница)	-31.6	-13.8	-29.3	-28.8	-7.5	-26.1	-31.7	-13.8	-29.2	-42.7	-5.3	-26.3	-31.8
изходящи потоци (-) (лихва)	-17.4	-10.6	-13.6	-45.1	-39.0	-17.7	-19.8	-12.0	-14.8	-107.1	-100.3	-18.1	-22.3
входящи потоци (+) (главница)	-	-	-	-	-	-	-	-	-	-	-	-	-
входящи потоци (+) (лихва)	-	-	-	-	-	-	-	-	-	-	-	-	-
2. Агрегирани къси и дълги позиции във форуърди и фючърси в чуждестранна валута спрямо местна валута (включително форуърд частта на валутните суапове)	**-**	**-**	**-**	**-**	**-**	**-**	**-**	**-**	**-**	**-**	**-**	**-**	**-**
а) къси позиции (-)	-	-	-	-	-	-	-	-	-	-	-	-	-
б) дълги позиции (+)	-	-	-	-	-	-	-	-	-	-	-	-	-
3. Други	**-**	**-**	**-**	**-**	**-**	**-**	**-**	**-**	**-**	**-**	**-**	**-**	**-**
изходящи потоци по репо сделки (-)	-	-	-	-	-	-	-	-	-	-	-	-	-
входящи потоци по обратни репо сделки (+)	-	-	-	-	-	-	-	-	-	-	-	-	-
търговски кредит (-)	-	-	-	-	-	-	-	-	-	-	-	-	-
търговски кредит (+)	-	-	-	-	-	-	-	-	-	-	-	-	-
други сметки за плащане (-)	-	-	-	-	-	-	-	-	-	-	-	-	-
други сметки за получаване (+)	-	-	-	-	-	-	-	-	-	-	-	-	-
С ОСТАТЪЧЕН МАТУРИТЕТ, ПО-ГОЛЯМ ОТ 3 И ПО-МАЛЪК ИЛИ РАВЕН НА 12 МЕСЕЦА (3<n ≤ 12)													
1. Заеми в чуждестранна валута; ценни книжа и депозити	**-328.0**	**-290.0**	**-295.8**	**-273.9**	**-280.4**	**-281.7**	**-296.6**	**-442.3**	**-446.6**	**-396.6**	**-413.9**	**-410.5**	**-1316.2**
изходящи потоци (-) (главница)	-98.8	-101.2	-95.9	-104.4	-102.1	-108.6	-97.8	-246.3	-242.2	-253.1	-260.9	-264.0	-1043.6
изходящи потоци (-) (лихва)	-229.2	-188.8	-199.9	-169.5	-178.3	-173.1	-198.7	-196.0	-204.4	-143.5	-153.0	-146.4	-272.5
входящи потоци (+) (главница)	-	-	-	-	-	-	-	-	-	-	-	-	-
входящи потоци (+) (лихва)	-	-	-	-	-	-	-	-	-	-	-	-	-
2. Агрегирани къси и дълги позиции във форуърди и фючърси в чуждестранна валута спрямо местна валута (включително форуърд частта на валутните суапове)	**-**	**-**	**-**	**-**	**-**	**-**	**-**	**-**	**-**	**-**	**-**	**-**	**-**
а) къси позиции (-)	-	-	-	-	-	-	-	-	-	-	-	-	-
б) дълги позиции (+)	-	-	-	-	-	-	-	-	-	-	-	-	-
3. Други	**-**	**-**	**-**	**-**	**-**	**-**	**-**	**-**	**-**	**-**	**-**	**-**	**-**
изходящи потоци по репо сделки (-)	-	-	-	-	-	-	-	-	-	-	-	-	-
входящи потоци по обратни репо сделки (+)	-	-	-	-	-	-	-	-	-	-	-	-	-
търговски кредит (-)	-	-	-	-	-	-	-	-	-	-	-	-	-
търговски кредит (+)	-	-	-	-	-	-	-	-	-	-	-	-	-
други сметки за плащане (-)	-	-	-	-	-	-	-	-	-	-	-	-	-
други сметки за получаване (+)	-	-	-	-	-	-	-	-	-	-	-	-	-

Източник: БНБ.

2.8.3. Част III. УСЛОВНО ИЗТИЧАНЕ НА АКТИВИ В ЧУЖДЕСТРАННА ВАЛУТА (НОМИНАЛНА СТОЙНОСТ) ПРЕЗ СЛЕДВАЩИТЕ 12 МЕСЕЦА

(млн. евро)

	I.2011	II.2011	III.2011	IV.2011	V.2011	VI.2011	VII.2011	VIII.2011	IX.2011	X.2011	XI.2011	XII.2011	I.2012
ОБЩО													
1. Условни задължения в чуждестранна валута	**-79.61**	**-82.18**	**-80.56**	**-83.09**	**-86.37**	**-84.59**	**-84.68**	**-87.63**	**-85.47**	**-87.91**	**-87.24**	**-83.39**	**-77.28**
а) гаранции за обезпечение по дълг, дължим до 1 година	-	-	-	-	-	-	-	-	-	-	-	-	-
б) други условни задължения	-79.61	-82.18	-80.56	-83.09	-86.37	-84.59	-84.68	-87.63	-85.47	-87.91	-87.24	-83.39	-77.28
2. Ценни книжа в чуждестранна валута, емитирани с включени опции (упражняеми облигации)	**-**	**-**	**-**	**-**	**-**	**-**	**-**	**-**	**-**	**-**	**-**	**-**	**-**
3.1. Неусвоени безусловни кредитни линии, предоставени от:	**-**	**-**	**-**	**-**	**-**	**-**	**-**	**-**	**-**	**-**	**-**	**-**	**-**
а) други национални парични власти; БМР; МВФ; други международни организации	-	-	-	-	-	-	-	-	-	-	-	-	-
други национални парични власти (+)	-	-	-	-	-	-	-	-	-	-	-	-	-
БМР (+)	-	-	-	-	-	-	-	-	-	-	-	-	-
МВФ (+)	-	-	-	-	-	-	-	-	-	-	-	-	-
други международни организации (+)	-	-	-	-	-	-	-	-	-	-	-	-	-
б) банки и други финансови институции със седалище в отчитащата страна (+)	-	-	-	-	-	-	-	-	-	-	-	-	-
в) банки и други финансови институции със седалище извън отчитащата страна (+)	-	-	-	-	-	-	-	-	-	-	-	-	-
3.2. Неусвоени безусловни кредитни линии, предоставени на:	-	-	-	-	-	-	-	-	-	-	-	-	-
а) други национални парични власти; БМР; МВФ; други международни организации	-	-	-	-	-	-	-	-	-	-	-	-	-
други национални парични власти (-)	-	-	-	-	-	-	-	-	-	-	-	-	-
БМР (-)	-	-	-	-	-	-	-	-	-	-	-	-	-
МВФ (-)	-	-	-	-	-	-	-	-	-	-	-	-	-
други международни организации (+)	-	-	-	-	-	-	-	-	-	-	-	-	-
б) банки и други финансови институции със седалище в отчитащата страна (-)	-	-	-	-	-	-	-	-	-	-	-	-	-
в) банки и други финансови институции със седалище извън отчитащата страна (-)	-	-	-	-	-	-	-	-	-	-	-	-	-
4. Агрегирани къси и дълги позиции в опции в чуждестранна валута спрямо местна валута	**-**	**-**	**-**	**-**	**-**	**-**	**-**	**-**	**-**	**-**	**-**	**-**	**-**
а) къси позиции	-	-	-	-	-	-	-	-	-	-	-	-	-
купени пут опции (*put options*) [1]	-	-	-	-	-	-	-	-	-	-	-	-	-
записани кол опции (*call options*) [2]	-	-	-	-	-	-	-	-	-	-	-	-	-
б) дълги позиции	-	-	-	-	-	-	-	-	-	-	-	-	-
купени кол опции (*call options*)	-	-	-	-	-	-	-	-	-	-	-	-	-
записани пут опции (*put options*)	-	-	-	-	-	-	-	-	-	-	-	-	-
Допълнителни показатели: опции „в парите“													
1) По текущи валутни курсове	-	-	-	-	-	-	-	-	-	-	-	-	-
а) къса позиция	-	-	-	-	-	-	-	-	-	-	-	-	-
б) дълга позиция	-	-	-	-	-	-	-	-	-	-	-	-	-
2) +5% (обезценяване с 5%)	-	-	-	-	-	-	-	-	-	-	-	-	-
а) къса позиция	-	-	-	-	-	-	-	-	-	-	-	-	-
б) дълга позиция	-	-	-	-	-	-	-	-	-	-	-	-	-
3) -5% (надценяване с 5%)	-	-	-	-	-	-	-	-	-	-	-	-	-
а) къса позиция	-	-	-	-	-	-	-	-	-	-	-	-	-
б) дълга позиция	-	-	-	-	-	-	-	-	-	-	-	-	-

(продължава)

2.8.3. Част III. УСЛОВНО ИЗТИЧАНЕ НА АКТИВИ В ЧУЖДЕСТРАННА ВАЛУТА (НОМИНАЛНА СТОЙНОСТ) ПРЕЗ СЛЕДВАЩИТЕ 12 МЕСЕЦА

(продължение)

(млн. евро)

	I.2011	II.2011	III.2011	IV.2011	V.2011	VI.2011	VII.2011	VIII.2011	IX.2011	X.2011	XI.2011	XII.2011	I.2012
4) +10% (обезценяване с 10%)	-	-	-	-	-	-	-	-	-	-	-	-	-
а) къса позиция	-	-	-	-	-	-	-	-	-	-	-	-	-
б) дълга позиция	-	-	-	-	-	-	-	-	-	-	-	-	-
5) -10% (надценяване с 10%)	-	-	-	-	-	-	-	-	-	-	-	-	-
а) къса позиция	-	-	-	-	-	-	-	-	-	-	-	-	-
б) дълга позиция	-	-	-	-	-	-	-	-	-	-	-	-	-
6) други	-	-	-	-	-	-	-	-	-	-	-	-	-
а) къса позиция	-	-	-	-	-	-	-	-	-	-	-	-	-
б) дълга позиция	-	-	-	-	-	-	-	-	-	-	-	-	-
С ОСТАТЪЧЕН МАТУРИТЕТ, ПО-МАЛЪК ИЛИ РАВЕН НА 1 МЕСЕЦ (n ≤ 1)													
1. Условни задължения в чуждестранна валута	**-2.04**	**-18.54**	**-0.49**	**-4.40**	**-8.38**	**-2.79**	**-2.16**	**-18.96**	**-0.29**	**-2.09**	**-10.84**	**-2.89**	**-6.78**
а) гаранции за обезпечение по дълг, дължим до 1 година	-	-	-	-	-	-	-	-	-	-	-	-	-
б) други условни задължения	-2.04	-18.54	-0.49	-4.40	-8.38	-2.79	-2.16	-18.96	-0.29	-2.09	-10.84	-2.89	-6.78
2. Ценни книжа в чуждестранна валута, емитирани с включени опции (упражняеми облигации)	**-**	**-**	**-**	**-**	**-**	**-**	**-**	**-**	**-**	**-**	**-**	**-**	**-**
3.1. Неусвоени безусловни кредитни линии, предоставени от:	**-**	**-**	**-**	**-**	**-**	**-**	**-**	**-**	**-**	**-**	**-**	**-**	**-**
а) други национални парични власти; БМР; МВФ; други международни организации	-	-	-	-	-	-	-	-	-	-	-	-	-
други национални парични власти (+)	-	-	-	-	-	-	-	-	-	-	-	-	-
БМР (+)	-	-	-	-	-	-	-	-	-	-	-	-	-
МВФ (+)	-	-	-	-	-	-	-	-	-	-	-	-	-
други международни организации (+)	-	-	-	-	-	-	-	-	-	-	-	-	-
б) банки и други финансови институции със седалище в отчитащата страна (+)	-	-	-	-	-	-	-	-	-	-	-	-	-
в) банки и други финансови институции със седалище извън отчитащата страна (+)	-	-	-	-	-	-	-	-	-	-	-	-	-
3.2. Неусвоени безусловни кредитни линии, предоставени на:	**-**	**-**	**-**	**-**	**-**	**-**	**-**	**-**	**-**	**-**	**-**	**-**	**-**
а) други национални парични власти; БМР; МВФ; други международни организации	-	-	-	-	-	-	-	-	-	-	-	-	-
други национални парични власти (-)	-	-	-	-	-	-	-	-	-	-	-	-	-
БМР (-)	-	-	-	-	-	-	-	-	-	-	-	-	-
МВФ (-)	-	-	-	-	-	-	-	-	-	-	-	-	-
други международни организации (+)	-	-	-	-	-	-	-	-	-	-	-	-	-
б) банки и други финансови институции със седалище в отчитащата страна (-)	-	-	-	-	-	-	-	-	-	-	-	-	-
в) банки и други финансови институции със седалище извън отчитащата страна (-)	-	-	-	-	-	-	-	-	-	-	-	-	-
4. Агрегирани къси и дълги позиции в опции в чуждестранна валута спрямо местна валута	**-**	**-**	**-**	**-**	**-**	**-**	**-**	**-**	**-**	**-**	**-**	**-**	**-**
а) къси позиции	-	-	-	-	-	-	-	-	-	-	-	-	-
купени пут опции (*put options*)	-	-	-	-	-	-	-	-	-	-	-	-	-
записани кол опции (*call options*)	-	-	-	-	-	-	-	-	-	-	-	-	-
б) дълги позиции	-	-	-	-	-	-	-	-	-	-	-	-	-
купени кол опции (*call options*)	-	-	-	-	-	-	-	-	-	-	-	-	-
записани пут опции (*put options*)	-	-	-	-	-	-	-	-	-	-	-	-	-

(продължава)

2.8.3. Част III. УСЛОВНО ИЗТИЧАНЕ НА АКТИВИ В ЧУЖДЕСТРАННА ВАЛУТА (НОМИНАЛНА СТОЙНОСТ) ПРЕЗ СЛЕДВАЩИТЕ 12 МЕСЕЦА

(продължение)

(млн. евро)

	I.2011	II.2011	III.2011	IV.2011	V.2011	VI.2011	VII.2011	VIII.2011	IX.2011	X.2011	XI.2011	XII.2011	I.2012
Допълнителни показатели: опции „в парите“													
1) По текущи валутни курсове	-	-	-	-	-	-	-	-	-	-	-	-	-
а) къса позиция	-	-	-	-	-	-	-	-	-	-	-	-	-
б) дълга позиция	-	-	-	-	-	-	-	-	-	-	-	-	-
2) +5% (обезценяване с 5%)	-	-	-	-	-	-	-	-	-	-	-	-	-
а) къса позиция	-	-	-	-	-	-	-	-	-	-	-	-	-
б) дълга позиция	-	-	-	-	-	-	-	-	-	-	-	-	-
3) -5% (надценяване с 5%)	-	-	-	-	-	-	-	-	-	-	-	-	-
а) къса позиция	-	-	-	-	-	-	-	-	-	-	-	-	-
б) дълга позиция	-	-	-	-	-	-	-	-	-	-	-	-	-
4) +10% (обезценяване с 10%)	-	-	-	-	-	-	-	-	-	-	-	-	-
а) къса позиция	-	-	-	-	-	-	-	-	-	-	-	-	-
б) дълга позиция	-	-	-	-	-	-	-	-	-	-	-	-	-
5) -10% (надценяване с 10%)	-	-	-	-	-	-	-	-	-	-	-	-	-
а) къса позиция	-	-	-	-	-	-	-	-	-	-	-	-	-
б) дълга позиция	-	-	-	-	-	-	-	-	-	-	-	-	-
6) Други	-	-	-	-	-	-	-	-	-	-	-	-	-
а) къса позиция	-	-	-	-	-	-	-	-	-	-	-	-	-
б) дълга позиция	-	-	-	-	-	-	-	-	-	-	-	-	-
С ОСТАТЪЧЕН МАТУРИТЕТ, ПО-ГОЛЯМ ОТ 1 И ПО-МАЛЪК ИЛИ РАВЕН НА 3 МЕСЕЦА (1<n ≤ 3)													
1. Условни задължения в чуждестранна валута	**-21.30**	**-5.06**	**-13.49**	**-11.91**	**-4.96**	**-20.41**	**-21.12**	**-2.61**	**-13.34**	**-14.15**	**-9.67**	**-23.79**	**-13.70**
а) гаранции за обезпечение по дълг, дължим до 1 година	-	-	-	-	-	-	-	-	-	-	-	-	-
б) други условни задължения	-21.30	-5.06	-13.49	-11.91	-4.96	-20.41	-21.12	-2.61	-13.34	-14.15	-9.67	-23.79	-13.70
2. Ценни книжа в чуждестранна валута, емитирани с включени опции (упражняеми облигации)	**-**	**-**	**-**	**-**	**-**	**-**	**-**	**-**	**-**	**-**	**-**	**-**	**-**
3.1. Неусвоени безусловни кредитни линии, предоставени от:	**-**	**-**	**-**	**-**	**-**	**-**	**-**	**-**	**-**	**-**	**-**	**-**	**-**
а) други национални парични власти; БМР; МВФ; други международни организации	-	-	-	-	-	-	-	-	-	-	-	-	-
други национални парични власти (+)	-	-	-	-	-	-	-	-	-	-	-	-	-
БМР (+)	-	-	-	-	-	-	-	-	-	-	-	-	-
МВФ (+)	-	-	-	-	-	-	-	-	-	-	-	-	-
други международни организации (+)	-	-	-	-	-	-	-	-	-	-	-	-	-
б) банки и други финансови институции със седалище в отчитащата страна (+)	-	-	-	-	-	-	-	-	-	-	-	-	-
в) банки и други финансови институции със седалище извън отчитащата страна (+)	-	-	-	-	-	-	-	-	-	-	-	-	-
3.2. Неусвоени безусловни кредитни линии, предоставени на:	**-**	**-**	**-**	**-**	**-**	**-**	**-**	**-**	**-**	**-**	**-**	**-**	**-**
а) други национални парични власти; БМР; МВФ; други международни организации	-	-	-	-	-	-	-	-	-	-	-	-	-
други национални парични власти (-)	-	-	-	-	-	-	-	-	-	-	-	-	-
БМР (-)	-	-	-	-	-	-	-	-	-	-	-	-	-
МВФ (-)	-	-	-	-	-	-	-	-	-	-	-	-	-
други международни организации (+)	-	-	-	-	-	-	-	-	-	-	-	-	-
б) банки и други финансови институции със седалище в отчитащата страна (-)	-	-	-	-	-	-	-	-	-	-	-	-	-
в) банки и други финансови институции със седалище извън отчитащата страна (-)	-	-	-	-	-	-	-	-	-	-	-	-	-

(продължава)

2.8.3. Част III. УСЛОВНО ИЗТИЧАНЕ НА АКТИВИ В ЧУЖДЕСТРАННА ВАЛУТА (НОМИНАЛНА СТОЙНОСТ) ПРЕЗ СЛЕДВАЩИТЕ 12 МЕСЕЦА
(продължение)

(млн. евро)

	I.2011	II.2011	III.2011	IV.2011	V.2011	VI.2011	VII.2011	VIII.2011	IX.2011	X.2011	XI.2011	XII.2011	I.2012
4. Агрегирани къси и дълги позиции в опции в чуждестранна валута спрямо местна валута	**-**	**-**	**-**	**-**	**-**	**-**	**-**	**-**	**-**	**-**	**-**	**-**	**-**
а) къси позиции	-	-	-	-	-	-	-	-	-	-	-	-	-
купени пут опции (*put options*)	-	-	-	-	-	-	-	-	-	-	-	-	-
записани кол опции (*call options*)	-	-	-	-	-	-	-	-	-	-	-	-	-
б) дълги позиции	-	-	-	-	-	-	-	-	-	-	-	-	-
купени кол опции (*call options*)	-	-	-	-	-	-	-	-	-	-	-	-	-
записани пут опции (*put options*)	-	-	-	-	-	-	-	-	-	-	-	-	-
Допълнителни показатели: опции „в парите“													
1) По текущи валутни курсове	-	-	-	-	-	-	-	-	-	-	-	-	-
а) къса позиция	-	-	-	-	-	-	-	-	-	-	-	-	-
б) дълга позиция	-	-	-	-	-	-	-	-	-	-	-	-	-
2) +5% (обезценяване с 5%)	-	-	-	-	-	-	-	-	-	-	-	-	-
а) къса позиция	-	-	-	-	-	-	-	-	-	-	-	-	-
б) дълга позиция	-	-	-	-	-	-	-	-	-	-	-	-	-
3) -5% (надценяване с 5%)	-	-	-	-	-	-	-	-	-	-	-	-	-
а) къса позиция	-	-	-	-	-	-	-	-	-	-	-	-	-
б) дълга позиция	-	-	-	-	-	-	-	-	-	-	-	-	-
4) +10% (обезценяване с 10%)	-	-	-	-	-	-	-	-	-	-	-	-	-
а) къса позиция	-	-	-	-	-	-	-	-	-	-	-	-	-
б) дълга позиция	-	-	-	-	-	-	-	-	-	-	-	-	-
5) -10% (надценяване с 10%)	-	-	-	-	-	-	-	-	-	-	-	-	-
а) къса позиция	-	-	-	-	-	-	-	-	-	-	-	-	-
б) дълга позиция	-	-	-	-	-	-	-	-	-	-	-	-	-
6) Други	-	-	-	-	-	-	-	-	-	-	-	-	-
а) къса позиция	-	-	-	-	-	-	-	-	-	-	-	-	-
б) дълга позиция	-	-	-	-	-	-	-	-	-	-	-	-	-
С ОСТАТЪЧЕН МАТУРИТЕТ, ПО-ГОЛЯМ ОТ 3 И ПО-МАЛЪК ИЛИ РАВЕН НА 12 МЕСЕЦА (3<n ≤ 12)													
1. Условни задължения в чуждестранна валута	**-56.27**	**-58.57**	**-66.57**	**-66.79**	**-73.03**	**-61.39**	**-61.41**	**-66.06**	**-71.84**	**-71.68**	**-66.73**	**-56.71**	**-56.80**
а) гаранции за обезпечение по дълг; дължим до 1 година	-	-	-	-	-	-	-	-	-	-	-	-	-
б) други условни задължения	-56.27	-58.57	-66.57	-66.79	-73.03	-61.39	-61.41	-66.06	-71.84	-71.68	-66.73	-56.71	-56.80
2. Ценни книжа в чуждестранна валута, емитирани с включени опции (упражняеми облигации)	**-**	**-**	**-**	**-**	**-**	**-**	**-**	**-**	**-**	**-**	**-**	**-**	**-**
3.1. Неусвоени безусловни кредитни линии, предоставени от:	**-**	**-**	**-**	**-**	**-**	**-**	**-**	**-**	**-**	**-**	**-**	**-**	**-**
а) други национални парични власти; БМР; МВФ; други международни организации	-	-	-	-	-	-	-	-	-	-	-	-	-
други национални парични власти (+)	-	-	-	-	-	-	-	-	-	-	-	-	-
БМР (+)	-	-	-	-	-	-	-	-	-	-	-	-	-
МВФ (+)	-	-	-	-	-	-	-	-	-	-	-	-	-
други международни организации (+)	-	-	-	-	-	-	-	-	-	-	-	-	-
б) банки и други финансови институции със седалище в отчитащата страна (+)	-	-	-	-	-	-	-	-	-	-	-	-	-
в) банки и други финансови институции със седалище извън отчитащата страна (+)	-	-	-	-	-	-	-	-	-	-	-	-	-

(продължава)

2.8.3. Част III. УСЛОВНО ИЗТИЧАНЕ НА АКТИВИ В ЧУЖДЕСТРАННА ВАЛУТА (НОМИНАЛНА СТОЙНОСТ) ПРЕЗ СЛЕДВАЩИТЕ 12 МЕСЕЦА

(продължение)

(млн. евро)

	I.2011	II.2011	III.2011	IV.2011	V.2011	VI.2011	VII.2011	VIII.2011	IX.2011	X.2011	XI.2011	XII.2011	I.2012
3.2. Неусвоени безусловни кредитни линии, предоставени на:	-	-	-	-	-	-	-	-	-	-	-	-	-
а) други национални парични власти; БМР; МВФ; други международни организации	-	-	-	-	-	-	-	-	-	-	-	-	-
други национални парични власти (-)	-	-	-	-	-	-	-	-	-	-	-	-	-
БМР (-)	-	-	-	-	-	-	-	-	-	-	-	-	-
МВФ (-)	-	-	-	-	-	-	-	-	-	-	-	-	-
други международни организации (+)	-	-	-	-	-	-	-	-	-	-	-	-	-
б) банки и други финансови институции със седалище в отчитащата страна (-)	-	-	-	-	-	-	-	-	-	-	-	-	-
в) банки и други финансови институции със седалище извън отчитащата страна (-)	-	-	-	-	-	-	-	-	-	-	-	-	-
4. Агрегирани къси и дълги позиции в опции в чуждестранна валута спрямо местна валута	-	-	-	-	-	-	-	-	-	-	-	-	-
а) къси позиции	-	-	-	-	-	-	-	-	-	-	-	-	-
купени пут опции (*put options*)	-	-	-	-	-	-	-	-	-	-	-	-	-
записани кол опции (*call options*)	-	-	-	-	-	-	-	-	-	-	-	-	-
б) дълги позиции	-	-	-	-	-	-	-	-	-	-	-	-	-
купени кол опции (*call options*)	-	-	-	-	-	-	-	-	-	-	-	-	-
записани пут опции (*put options*)	-	-	-	-	-	-	-	-	-	-	-	-	-
Допълнителни показатели: опции „в парите“													
1) По текущи валутни курсове	-	-	-	-	-	-	-	-	-	-	-	-	-
а) къса позиция	-	-	-	-	-	-	-	-	-	-	-	-	-
б) дълга позиция	-	-	-	-	-	-	-	-	-	-	-	-	-
2) +5% (обезценяване с 5%)	-	-	-	-	-	-	-	-	-	-	-	-	-
а) къса позиция	-	-	-	-	-	-	-	-	-	-	-	-	-
б) дълга позиция	-	-	-	-	-	-	-	-	-	-	-	-	-
3) -5% (надценяване с 5%)	-	-	-	-	-	-	-	-	-	-	-	-	-
а) къса позиция	-	-	-	-	-	-	-	-	-	-	-	-	-
б) дълга позиция	-	-	-	-	-	-	-	-	-	-	-	-	-
4) +10% (обезценяване с 10%)	-	-	-	-	-	-	-	-	-	-	-	-	-
а) къса позиция	-	-	-	-	-	-	-	-	-	-	-	-	-
б) дълга позиция	-	-	-	-	-	-	-	-	-	-	-	-	-
5) -10% (надценяване с 10%)	-	-	-	-	-	-	-	-	-	-	-	-	-
а) къса позиция	-	-	-	-	-	-	-	-	-	-	-	-	-
б) дълга позиция	-	-	-	-	-	-	-	-	-	-	-	-	-
6) Други	-	-	-	-	-	-	-	-	-	-	-	-	-
а) къса позиция	-	-	-	-	-	-	-	-	-	-	-	-	-
б) дълга позиция	-	-	-	-	-	-	-	-	-	-	-	-	-

[1] Пут опция (*put option*) – опция, даваща правото, но не и задължението, за продажба на валута или друг финансов инструмент на цената на упражняване в рамките на предварително определен период или дата.

[2] Кол опция (*call option*) – опция, даваща на притежателя си правото, но не и задължението, да закупи базовия инструмент на определена цена, наречена цена на упражняване, на или преди определена дата.

Източник: БНБ.

2.8.4. Част IV. ДОПЪЛНИТЕЛНИ ПОКАЗАТЕЛИ

(млн. евро)

	I.2011	II.2011	III.2011	IV.2011	V.2011	VI.2011	VII.2011	VIII.2011	IX.2011	X.2011	XI.2011	XII.2011	I.2012
1) Отчитат се със стандартна периодичност и своевременност:													
а) краткосрочен дълг в местна валута, индексиран към валутния курс	-	-	-	-	-	-	-	-	-	-	-	-	-
б) финансови инструменти, деноминирани в чуждестранна валута и изплащани с други средства (т.е. в местна валута)	124.0	125.8	121.9	119.5	121.2	121.0	121.7	121.0	124.8	124.1	124.9	127.0	110.2
- краткосрочни форуърди в слабо търгувани или неконвертируеми валути	-	-	-	-	-	-	-	-	-	-	-	-	-
- къси позиции	-	-	-	-	-	-	-	-	-	-	-	-	-
- дълги позиции	-	-	-	-	-	-	-	-	-	-	-	-	-
- други инструменти[1]	124.0	125.8	121.9	119.5	121.2	121.0	121.7	121.0	124.8	124.1	124.9	127.0	110.2
в) заложени активи	-	-	-	-	-	-	-	-	-	-	-	-	-
- включени в резервните активи	-	-	-	-	-	-	-	-	-	-	-	-	-
- включени в други активи в чуждестранна валута	-	-	-	-	-	-	-	-	-	-	-	-	-
г) ценни книжа, отдадени на заем или предмет на репо операции	-	-	-	-	-	-	-	-	-	-	-	-	-
- отдадени на заем или предмет на репо операции и включени в част I (-)	-	-	-	-	-	-	-	-	-	-	-	-	-
- отдадени на заем или предмет на репо операции и невключени в част I (-)	-	-	-	-	-	-	-	-	-	-	-	-	-
- заети или придобити и включени в част I (+)	-	-	-	-	-	-	-	-	-	-	-	-	-
- заети или придобити и невключени в част I (+)	-	-	-	-	-	-	-	-	-	-	-	-	-
д) финансови дериватни активи (нетни по преобладаваща пазарна цена)	-	-	-	-	-	-	-	-	-	-	-	-	-
- форуърди	-	-	-	-	-	-	-	-	-	-	-	-	-
- фючърси	-	-	-	-	-	-	-	-	-	-	-	-	-
- суапове	-	-	-	-	-	-	-	-	-	-	-	-	-
- опции	-	-	-	-	-	-	-	-	-	-	-	-	-
- други инструменти	-	-	-	-	-	-	-	-	-	-	-	-	-
е) деривати (форуърд, фючърс, опционни договори) с остатъчен матуритет, по-дълъг от една година	-	-	-	-	-	-	-	-	-	-	-	-	-
- агрегирани къси и дълги позиции във форуърди и фючърси в чуждестранни валути спрямо местната валута (включително форуърд частта на валутните суапове)	-	-	-	-	-	-	-	-	-	-	-	-	-
• къси позиции (-)	-	-	-	-	-	-	-	-	-	-	-	-	-
• дълги позиции (+)	-	-	-	-	-	-	-	-	-	-	-	-	-
- агрегирани къси и дълги позиции в опции в чуждестранни валути спрямо местната валута	-	-	-	-	-	-	-	-	-	-	-	-	-
• къси позиции	-	-	-	-	-	-	-	-	-	-	-	-	-
купени пут опции (*put options*)[2]	-	-	-	-	-	-	-	-	-	-	-	-	-
записани кол опции (*call options*)[3]	-	-	-	-	-	-	-	-	-	-	-	-	-
• дълги позиции	-	-	-	-	-	-	-	-	-	-	-	-	-
купени кол опции (*call options*)	-	-	-	-	-	-	-	-	-	-	-	-	-
записани пут опции (*put options*)	-	-	-	-	-	-	-	-	-	-	-	-	-
2) Разпространяват се с по-малка честота:	-	-	-	-	-	-	-	-	-	-	-	-	-
а) валутна структура на резервите (по групи валути)	12223.7	12329.3	12208.8	11965.4	12244.6	12339.6	12500.3	13078.9	13051.4	13176.0	13198.0	13348.7	12981.5
- валути в кошницата на СПТ	10233.2	10287.3	10196.5	9937.4	10157.7	10287.8	10325.7	10737.4	10759.0	10869.3	10805.2	11020.6	10530.6
- валути извън кошницата на СПТ	1990.5	2041.9	2012.3	2028.1	2086.9	2051.8	2174.6	2341.5	2292.4	2306.8	2392.8	2328.1	2450.8

[1] Държавни ценни книжа, издадени за структурната реформа (ЗУНК).

[2] Пут опция (*put option*) – опция, даваща правото, но не и задължението, за продажба на валута или друг финансов инструмент на цената на упражняване в рамките на предварително определен период или дата.

[3] Кол опция (*call option*) – опция, даваща на притежателя си правото, но не и задължението, да закупи базовия инструмент на определена цена, наречена цена на упражняване, на или преди определена дата.

Източник: БНБ.

2.9. ЦЕНТРАЛНИ КУРСОВЕ НА НЯКОИ ОСНОВНИ ВАЛУТИ

(лв.)

Февруари 2012 г.	EUR	USD	(100) JPY	GBP	CHF	TRY
1	1.95583	1.48450	1.95017	2.35302	1.62336	0.84187
2	1.95583	1.49368	1.96250	2.36311	1.62336	0.84522
3	1.95583	1.48619	1.94998	2.35019	1.62310	0.84624
6	1.95583	1.49964	1.95642	2.36183	1.62081	0.84973
7	1.95583	1.49152	1.94281	2.35585	1.61813	0.84756
8	1.95583	1.47343	1.91541	2.34245	1.61452	0.84336
9	1.95583	1.47188	1.90571	2.33769	1.61599	0.83830
10	1.95583	1.48293	1.90943	2.33867	1.61666	0.83923
13	1.95583	1.47565	1.90145	2.33156	1.61773	0.83898
14	1.95583	1.48518	1.90163	2.33490	1.61973	0.83916
15	1.95583	1.49391	1.90385	2.34287	1.62000	0.84664
16	1.95583	1.50657	1.91167	2.36083	1.62014	0.84859
17	1.95583	1.48631	1.87358	2.35330	1.61866	0.84690
20	1.95583	1.47432	1.85439	2.33839	1.61973	0.84690
21	1.95583	1.47922	1.85598	2.33839	1.62000	0.84369
22	1.95583	1.47833	1.84130	2.31679	1.62014	0.84401
23	1.95583	1.47055	1.83267	2.31158	1.62269	0.83369
24	1.95583	1.45827	1.81112	2.30600	1.62336	0.82737
27	1.95583	1.46088	1.81415	2.31459	1.62283	0.82535
28	1.95583	1.45372	1.80444	2.30668	1.62310	0.82944
29	1.95583	1.45491	1.81230	2.31761	1.62296	0.83404
Среден за месеца	**1.95583**	**1.47912**	**1.88624**	**2.33697**	**1.62033**	**0.84077**

Източник: БНБ.

2.10. ВАЛУТЕН КУРС НА ЛЕВА КЪМ ЩАТСКИЯ ДОЛАР

(лв.)

	Средномесечен		В края на периода	
	2011 г.	2012 г.	2011 г.	2012 г.
Януари	1.46455	1.51595	1.42845	1.48439
Февруари	1.43304	1.47912	1.41378	1.45491
Март	1.39577		1.37667	
Април	1.35453		1.31617	
Май	1.36180		1.35963	
Юни	1.35946		1.35323	
Юли	1.37130		1.37155	
Август	1.36366		1.35352	
Септември	1.41846		1.44844	
Октомври	1.42747		1.39692	
Ноември	1.44302		1.45762	
Декември	1.48436		1.51158	

Източник: БНБ.

3 Фискален сектор

3.1. КОНСОЛИДИРАН ДЪРЖАВЕН БЮДЖЕТ*

(млн. лв.)

	2011 г.						2012 г.
	III	VI	IX	X	XI	XII	I
1. Приходи и помощи	5529.5	12041.0	18353.6	20518.7	22638.6	25378.0	1900.0
2. Разходи	-6021.3	-12323.2	-18651.5	-20773.0	-23012.2	-26181.0	-2135.8
3. Трансфери	0.0	0.0	0.0	0.0	0.0	0.0	0.0
4. Вноска за бюджета на ЕС	-250.1	-367.5	-528.1	-587.8	-675.6	-779.2	-62.0
5. Дефицит/излишък	-741.9	-649.7	-826.0	-842.1	-1049.2	-1582.2	-297.8
6. Финансиране	741.9	649.7	826.0	842.1	1049.2	1582.2	297.8
6.1. Вътрешно и външно финансиране (нето)	732.9	659.3	781.4	610.6	812.0	1351.0	290.4
- външно финансиране (нето)	*28.2*	*-57.4*	*-53.1*	*-61.2*	*-58.4*	*153.6*	*17.4*
- вътрешно финансиране (нето)	*704.7*	*716.7*	*834.5*	*671.8*	*870.4*	*1197.3*	*273.0*
6.2. Приватизация (+), придобиване на дялове и акции (-), възмездни средства (нето)	9.0	-9.6	44.6	231.5	237.2	231.2	7.4
- приходи от приватизация	*6.6*	*9.7*	*37.4*	*217.8*	*235.2*	*238.2*	*4.4*

* На касова основа. Данните са към края на периода.

Източник: МФ – Консолидирана фискална програма.

3.2. ИЗПЪЛНЕНИЕ НА РЕПУБЛИКАНСКИЯ БЮДЖЕТ[1]

(млн. лв.)

	2011 г.						2012 г.
	III	VI	IX	X	XI	XII	I
I. Приходи и помощи	3535.8	7845.8	11981.3	13466.4	14754.2	16221.8	1377.2
1. Данъчни приходи	3115.5	6797.8	10580.8	11927.7	13127.1	14466.6	1199.4
2. Неданъчни приходи и помощи	420.2	1048.1	1400.4	1538.7	1627.1	1755.1	177.8
II. Разходи и трансфери	3772.2	7343.7	11174.8	12481.1	13811.3	17261.0	1119.2
1. Разходи	1832.5	3473.1	5172.7	5799.6	6483.0	7557.0	752.4
2. Трансфери	1939.7	3870.6	6002.0	6681.5	7328.4	9704.0	366.8
III. Вноска за бюджета на ЕС	250.1	367.5	528.1	587.8	675.6	779.2	62.0
IV. Дефицит (-)/излишък (+)							
1. Първичен дефицит/излишък [2]	-209.2	450.0	742.3	875.1	756.0	1691.4	431.7
2. Вътрешен дефицит/излишък [3]	-287.6	361.8	580.4	704.5	586.7	1517.1	384.7
3. Касов дефицит/излишък	-486.5	134.6	278.5	397.6	267.3	-1818.4	195.9
V. Финансиране на касовия дефицит/излишък	486.5	-134.6	-278.5	-397.6	-267.3	1818.4	-195.9
1. Вътрешно и външно финансиране (нето)	490.5	-99.2	-286.0	-587.2	-458.3	1631.2	-197.3
- външно финансиране (нето)	*28.8*	*-51.6*	*-46.5*	*-73.9*	*-67.8*	*146.1*	*17.6*
- вътрешно финансиране (нето)	*461.8*	*-47.6*	*-239.5*	*-513.3*	*-390.5*	*1485.1*	*-214.9*
2. Приватизация (+), придобиване на дялове и акции (-), възмездни средства (нето)	-4.0	-35.4	7.5	189.6	191.0	187.2	1.4
- приходи от приватизация	*2.6*	*2.6*	*27.6*	*208.4*	*223.5*	*223.5*	*0.4*

[1] На касова основа. Данните са към края на периода.
[2] Включва вътрешния дефицит/излишък и разходи за лихви по вътрешни заеми.
[3] Включва касовия дефицит/излишък и разходи за лихви по външни заеми.

Източник: МФ – Данни по републиканския бюджет.

3.3. ДЪРЖАВЕН ДЪЛГ

(млн. евро)

	2010 г.	2011 г.											
	XII	I	II	III	IV	V	VI	VII	VIII	IX	X	XI	XII
Вътрешен държавен дълг	**2011.5**	**1914.6**	**1900.1**	**1941.5**	**1978.9**	**2008.9**	**2059.8**	**2077.0**	**2122.3**	**2156.4**	**2217.2**	**2269.5**	**2458.3**
Външен държавен дълг	**3373.5**	**3345.7**	**3336.4**	**3319.5**	**3270.3**	**3296.5**	**3272.1**	**3308**	**3292.7**	**3343.7**	**3299.6**	**3344.6**	**3487.7**
I. Облигации	1636.5	1611.9	1603.7	1583.1	1549.5	1573.7	1570.1	1580.3	1570.3	1623.0	1594.4	1628.1	1658.1
1.1. Глобални облигации в евро с падеж 2013 г.	818.5	818.5	818.5	818.5	818.5	818.5	818.5	818.5	818.5	818.5	818.5	818.5	818.5
1.2. Глобални облигации в щатски долари с падеж 2015 г.	818.0	793.4	785.3	764.7	731.1	755.2	751.6	761.8	751.8	804.5	775.9	809.6	839.6
II. Държавни заеми	1737.0	1733.8	1732.7	1736.4	1720.8	1722.8	1702.0	1727.7	1722.4	1720.7	1705.2	1716.5	1829.6
Общо държавен дълг	**5385.0**	**5260.3**	**5236.5**	**5261.0**	**5249.2**	**5305.4**	**5331.9**	**5385.0**	**5415.0**	**5500.1**	**5516.8**	**5614.1**	**5945.9**
Общо държавен дълг/БВП (%)	**14.9**	**13.7**	**13.6**	**13.7**	**13.6**	**13.8**	**13.9**	**14.0**	**14.1**	**14.3**	**14.3**	**14.6**	**15.5**

Забележки: 1. При класифицирането на вътрешен/външен държавен дълг за ценните книжа не е приложен принципът за резидентност на държателя.
2. Размерът на дълга е по номинал.
3. За изчисляване са използвани данни за БВП за 2010 г. – 70 511 млн. лв., за 2011 г. – 75 265 млн. лв.
4. Преизчислението на дълга в евро е по централния курс на БНБ за съответните чуждестранни валути към края на съответните периоди.
5. Данните за последния месец са предварителни.

Източник: МФ – месечен бюлетин *Държавен дълг* и НСИ.

4 Реален сектор

4.1. БВП ПО КОМПОНЕНТИ НА КРАЙНОТО ТЪРСЕНЕ*

(млн. лв. по цени от съответното тримесечие)

	2010					2011				
	I трим.	II трим.	III трим.	IV трим.	Общо	I трим.	II трим.	III трим.	IV трим.	Общо
Крайно потребление	**12 806**	**13 680**	**13 200**	**16 023**	**55 709**	**12 660**	**14 583**	**14 118**	**16 032**	**57 392**
Индивидуално	11 359	12 363	11 923	14 272	49 918	11 429	13 183	12 797	14 227	51 636
Домакинства	9 995	10 941	10 621	12 433	43 990	9 981	11 642	11 345	12 418	45 386
Нетърговски организации, обслужващи домакинствата	65	61	89	57	272	70	72	99	62	303
Правителство	1 300	1 360	1 214	1 781	5 655	1 379	1 469	1 352	1 746	5 947
Колективно	1 447	1 317	1 277	1 751	5 791	1 231	1 399	1 321	1 805	5 756
Брутно образуване на основен капитал	**2 480**	**4 164**	**3 759**	**5 735**	**16 138**	**3 526**	**4 619**	**4 405**	**4 814**	**17 364**
Физическо изменение на запасите	**6**	**17**	**12**	**26**	**61**	**- 111**	**670**	**815**	**248**	**1 621**
Салдо (износ/внос)	**- 1 249**	**- 903**	**2 547**	**- 1 730**	**- 1 336**	**- 215**	**- 417**	**2 522**	**- 1 381**	**509**
Износ на стоки и услуги	7 321	9 684	13 212	10 263	40 481	10 961	11 939	15 149	12 012	50 061
Внос на стоки и услуги	8 570	10 587	10 665	11 994	41 817	11 176	12 356	12 627	13 393	49 552
Статистическа разлика	**0**	**0**	**0**	**0**	**0**	**0**	**0**	**0**	**0**	**0**
Брутен вътрешен продукт	**14 037**	**16 941**	**19 506**	**20 028**	**70 511**	**15 971**	**18 785**	**21 045**	**19 465**	**75 265**

* Неизгладени данни. За 2010 г. – окончателни данни, за 2011 г. – предварителни данни към 6 март 2012 г.

Източник: НСИ.

4.2. БВП ПО ИКОНОМИЧЕСКИ СЕКТОРИ*

(млн. лв. по цени от съответното тримесечие)

	2010					2011				
	I трим.	II трим.	III трим.	IV трим.	Общо	I трим.	II трим.	III трим.	IV трим.	Общо
Селско, горско и рибно стопанство	315	592	1 446	624	2 976	402	806	1 820	608	3 637
Добивна промишленост; преработваща промишленост; производство и разпределение на електрическа и топлинна енергия и на газообразни горива; доставяне на води; канализационни услуги, управление на отпадъци и възстановяване	2 834	3 408	3 850	3 447	13 540	3 834	4 547	4 318	3 280	15 979
Строителство	822	1 273	1 062	1 184	4 341	800	975	1 268	1 167	4 210
Търговия, ремонт на автомобили и мотоциклети; транспорт, складиране и пощи; хотелиерство и ресторантьорство	2 097	2 520	3 793	4 347	12 757	2 480	3 008	3 424	3 921	12 832
Създаване и разпространение на информация и творчески продукти; далекосъобщения	760	932	890	863	3 445	803	870	945	989	3 608
Финансови и застрахователни дейности	1 277	1 143	1 113	1 356	4 889	1 248	1 332	1 374	1 290	5 243
Операции с недвижими имоти	1 593	1 539	1 395	1 409	5 936	1 524	1 602	1 463	1 494	6 083
Професионални дейности и научни изследвания; административни и спомагателни дейности	455	803	965	1 071	3 294	652	797	877	1 247	3 573
Държавно управление; образование; хуманно здравеопазване и социална работа	1 914	1 962	1 827	2 181	7 885	1 933	2 015	2 019	2 145	8 111
Култура, спорт и развлечения; други дейности; дейности на домакинства като работодатели; недиференцирани дейности на домакинства по производство на стоки и услуги за собствено потребление; дейности на екстериториални организации и служби	262	312	414	665	1 653	265	342	472	476	1 556
Брутна добавена стойност по базисни цени, общо	**12 330**	**14 484**	**16 755**	**17 148**	**60 716**	**13 941**	**16 293**	**17 980**	**16 617**	**64 831**
Корективи	1 708	2 457	2 750	2 880	9 795	2 030	2 492	3 065	2 849	10 435
БРУТЕН ВЪТРЕШЕН ПРОДУКТ	**14 037**	**16 941**	**19 506**	**20 028**	**70 511**	**15 971**	**18 785**	**21 045**	**19 465**	**75 265**
Индекс на физическия обем (%) ***съответния период на предходната година = 100***	**-4.5**	**1.2**	**0.8**	**3.1**	**0.4**	**2.1**	**2.7**	**1.9**	**0.3**	**1.7**

* Неизгладени данни. За 2010 г. – окончателни данни, за 2011 г. – предварителни данни към 6 март 2012 г.

Източник: НСИ.

4.3. ИКОНОМИЧЕСКА АКТИВНОСТ

4.3.1. НАЕТИ ЛИЦА ПО ТРУДОВО ИЛИ СЛУЖЕБНО ПРАВООТНОШЕНИЕ*

	Списъчен брой**			Изменение спрямо предходния месец (%)			
	Общо за икономиката			Общо за икономиката			
		Обществен сектор	Частен сектор		Селско, горско стопанство и риболов	Индустрия	Услуги
2010							
Януари	2 197 461	587 999	1 609 462	-2.51	-5.45	-2.10	-2.61
Февруари	2 184 734	587 762	1 596 972	-0.58	-0.26	-0.86	-0.44
Март	2 190 393	591 867	1 598 526	0.26	6.98	0.00	0.14
Април	2 198 593	588 159	1 610 434	0.37	9.75	0.02	0.18
Май	2 210 739	586 546	1 624 193	0.55	1.47	-0.18	0.91
Юни	2 228 116	582 734	1 645 382	0.79	1.72	0.20	1.05
Юли	2 238 135	576 440	1 661 695	0.45	1.26	0.59	0.34
Август	2 227 939	575 113	1 652 826	-0.46	-0.47	-0.11	-0.64
Септември	2 198 087	576 695	1 621 392	-1.34	-0.41	-0.40	-1.88
Октомври	2 180 432	582 799	1 597 633	-0.80	-2.88	-0.70	-0.76
Ноември	2 170 241	583 725	1 586 516	-0.47	-4.20	-0.63	-0.21
Декември	2 147 792	579 823	1 567 969	-1.03	-7.87	-1.74	-0.36
2011							
Януари	2 140 610	578 079	1 562 531	-0.33	1.43	-2.57	0.78
Февруари	2 142 636	580 030	1 562 606	0.09	2.77	0.16	-0.05
Март	2 149 139	582 417	1 566 722	0.30	5.28	-0.11	0.31
Април	2 160 819	576 619	1 584 200	0.54	2.21	0.58	0.45
Май	2 185 613	578 370	1 607 243	1.15	1.88	0.45	1.47
Юни	2 199 445	578 493	1 620 952	0.63	1.16	0.17	0.85
Юли	2 212 981	577 140	1 635 841	0.62	1.88	0.66	0.54
Август	2 205 615	575 550	1 630 065	-0.33	-1.00	-0.05	-0.44
Септември	2 188 749	582 041	1 606 708	-0.76	1.93	-0.23	-1.16
Октомври	2 171 257	587 463	1 583 794	-0.80	-1.80	-0.42	-0.94
Ноември	2 156 531	588 628	1 567 903	-0.68	-6.90	-0.84	-0.30
Декември	2 132 376	580 501	1 551 875	-1.12	-5.96	-1.73	-0.60

* Предварителни данни.
** Списъчен брой към последния работен ден на месеца.

Източник: НСИ.

4.3.2. БЕЗРАБОТИЦА

	Регистрирани безработни в края на месеца (брой)			Процент от работната сила (общо)
	Общо	Безработни до 29 години включително	Възрастни	
2011				
Януари	362 447	66 957	295 490	11.0
Февруари	362 370	67 745	294 625	11.0
Март	352 493	66 721	285 772	10.7
Април	344 098	64 245	279 853	10.5
Май	328 533	60 836	267 697	10.0
Юни	318 337	59 615	258 722	9.7
Юли	315 375	60 739	254 636	9.6
Август	313 772	60 925	252 847	9.6
Септември	309 971	60 496	249 475	9.4
Октомври	314 118	62 496	251 622	9.6
Ноември	327 270	65 665	261 605	10.0
Декември	342 422	67 838	274 584	10.4
2012				
Януари	365 995	73 241	292 754	11.1

* От 2011 г. равнището на безработица се изчислява при използване на новите данни за икономически активно население от преброяването на населението през февруари 2011 г., което е с 374 653 човека по-малко в сравнение с данните за икономически активно население, отчетени при преброяването на населението през март 2001 г.

Източник: Агенция по заетостта.

4.4. СРЕДНА МЕСЕЧНА РАБОТНА ЗАПЛАТА НА НАЕТИТЕ ЛИЦА ПО ТРУДОВО ИЛИ СЛУЖЕБНО ПРАВООТНОШЕНИЕ*

(лв.)

	Общо за икономиката					
		Сектори по форма на собственост		Икономически сектори		
		Обществен сектор	Частен сектор	Селско, горско стопанство и риболов	Индустрия	Услуги
2010						
Януари	611	707	575	436	584	633
Февруари	610	707	573	434	584	632
Март	636	724	602	465	621	651
Април	643	720	613	474	618	664
Май	640	747	600	456	621	659
Юни	636	727	602	485	629	647
Юли	637	727	604	513	625	649
Август	630	711	601	487	621	642
Септември	649	755	609	527	638	660
Октомври	650	750	613	494	630	669
Ноември	667	768	629	528	641	688
Декември	691	812	645	521	662	715
2011						
Януари	663	711	645	463	630	689
Февруари	663	723	640	458	633	687
Март	689	743	668	524	671	705
Април	710	755	693	502	674	739
Май	698	774	669	491	670	722
Юни	690	749	668	537	679	703
Юли	691	740	672	540	667	710
Август	683	736	664	515	669	699
Септември	704	782	675	563	684	721
Октомври	706	780	678	519	677	730
Ноември	723	799	695	549	691	749
Декември	752	852	713	623	701	784

* Предварителни данни.

Източник: НСИ.

4.5. ИЗМЕНЕНИЕ НА ПОТРЕБИТЕЛСКИТЕ ЦЕНИ

(%)

	Спрямо предходния месец		Спрямо съответния месец на предходната година		Спрямо декември на предходната година	
	Индекс на потребителските цени	Хармонизиран индекс на потребителските цени	Индекс на потребителските цени	Хармонизиран индекс на потребителските цени	Индекс на потребителските цени	Хармонизиран индекс на потребителските цени
2011						
Януари	0.6	0.5	4.5	4.3	0.6	0.5
Февруари	1.2	0.6	5.2	4.6	1.9	1.0
Март	0.6	0.4	5.6	4.6	2.4	1.4
Април	0.2	-0.1	4.6	3.3	2.7	1.3
Май	0.0	0.1	4.8	3.4	2.6	1.4
Юни	-0.9	-0.3	4.8	3.5	1.7	1.1
Юли	0.0	0.4	4.4	3.4	1.8	1.5
Август	-0.3	-0.1	4.1	3.1	1.5	1.3
Септември	0.0	0.0	3.3	2.9	1.5	1.4
Октомври	0.8	0.3	3.5	3.0	2.3	1.7
Ноември	0.3	0.1	3.1	2.6	2.7	1.8
Декември	0.1	0.3	2.8	2.0	2.8	2.0
2012						
Януари	0.2	0.3	2.3	1.9	0.2	0.3

Източник: НСИ.

Методологически бележки

Общи бележки и институционални сектори 110

1 **Финансов сектор**

Парична статистика 117
Секторна таблица 121
Лихвена статистика 128

2 **Външен сектор**

Платежен баланс 131
Внос и износ 138
Брутен външен дълг 140
Международна инвестиционна позиция на България 143
Международни резерви и ликвидност в чуждестранна валута на България 146

3 **Фискален сектор** 148

4 **Реален сектор** 149

Общи бележки и институционални сектори

Общи бележки

Месечният *Информационен бюлетин* на БНБ включва данни за състоянието и динамиката на националната икономика. Акцентът пада върху финансовия и външния сектор, информацията за които се подготвя в БНБ.

В зависимост от наличността, спецификата, съпоставимостта и сравнимостта на данните таблиците и графиките могат да съдържат информация както за отделни периоди (месеци, тримесечия, години), така и с натрупване от началото на годината.

ИНСТИТУЦИОНАЛНИ СЕКТОРИ СЪГЛАСНО ЕСС '95[1]

Общи принципи

1. Институционална единица и сектори

Институционалната единица е елементарен икономически център на вземане на решения, който се характеризира с постоянство в поведението си и свобода при вземане на решенията при изпълнение на основните си функции.

В заключение следните субекти се смятат за институционални единици:

а) единици, които притежават пълен набор от сметки и независимост при вземане на решения:

1) частни и обществени предприятия;
2) кооперации или сдружения, които са признати за независими юридически лица;
3) обществени производители, които по силата на специално законодателство са признати за независими юридически лица;
4) нестопански организации, които са признати за независими юридически лица;
5) агенции на държавното управление.

б) единици, които притежават пълен набор от сметки и за които се смята, че са независими при вземане на решения – квазипредприятия.

в) единици, за които не е задължително да притежават пълен набор от сметки, но по условие се смятат, че са независими при вземане на решения:

1) домакинства;
2) национални резидентни единици.

Институционалните единици трябва да бъдат обединени в групировки, наречени институционални сектори или само сектори, някои от които са разделени на подсектори. Всеки един от секторите или подсекторите обединява институционалните единици, които имат сходен тип икономическо поведение. При определяне на сектора, към който институционалната единица да бъде отнесена, когато основната ѝ функция е да произвежда стоки и да извършва услуги, най-напред е необходимо да се установи видът на производителя, към който тя принадлежи.

В ЕСС се различават три вида производители:

а) частни и обществени пазарни производители;
б) частни производители на стоки и услуги, предназначени за собствено крайно потребление;
в) частни и обществени други непазарни производители.

Институционалните единици, които са пазарни производители, се класифицират в сектори *нефинансови предприятия* (S.11), *финансови предприятия* (S.12) или *домакинства* (S.14). Институционалните единици, които са частни производители на стоки и услуги, предназначени за собствено крайно потребление, се класифицират в сектор *домакинства* (S.14) заедно с некорпорираните предприятия, притежавани от домакинствата. Институционалните единици, които са други непазарни производители, се класифицират в сектор *държавно управление* (S.13) или в сектор *нетърговски институции, обслужващи домакинствата* (S.15).

2. Описание на различните сектори

Сектор *нефинансови предприятия* (S.11)

Секторът *нефинансови предприятия* се състои от институционални единици, чиито дистрибу-

[1] Европейска система от сметки (ЕСС'95); Регламент (ЕО) № 2223/96 на Съвета от 25 юни 1996 г., глава II *Единици и групиране на единиците*. Европейската система от сметки е разработената от Евростат международна рамка от сметки за систематично и детайлно описание на икономиката на страната като цяло, нейните компоненти, както и отношенията ѝ с други икономики. Тя е съвместима напълно със СНС'93 (на МВФ, ООН, ОИСР, Европейската комисия и Световната банка). ЕСС'95 акцентира предимно върху условията и данните, необходими на ЕС.

тивни и финансови трансакции се различават от тези на техните собственици и които са пазарни производители, чиято основна дейност е производството на стоки и нефинансови услуги. Секторът *нефинансови предприятия* включва също и нефинансови квазипредприятия.

Разглежданите институционални единици са следните:

а) частни и обществени предприятия, които са пазарни производители и са основно ангажирани с производството на стоки и нефинансови услуги;
б) кооперации и сдружения, които са признати за независими юридически лица и са пазарни производители, основно ангажирани с производството на стоки и нефинансови услуги;
в) обществени производители, признати за независими юридически лица по силата на специално законодателство, и които са пазарни производители, основно ангажирани с производството на стоки и нефинансови услуги;
г) нестопански институции или асоциации, обслужващи нефинансови предприятия, които са признати за независими юридически лица и са пазарни производители, основно ангажирани с производството на стоки и нефинансови услуги;
д) холдингови дружества, контролиращи група от предприятия, които са пазарни производители, в случай че преобладаващият вид дейност на групата от предприятия като цяло – измерена на база добавена стойност – е производство на стоки и нефинансови услуги;
е) частни и обществени квазипредприятия, които са пазарни производители, основно ангажирани с производството на стоки и нефинансови услуги.

Сектор *финансови предприятия* (S.12)

Секторът *финансови предприятия* се състои от всички предприятия и квазипредприятия, които са ангажирани основно с финансово посредничество (финансови посредници) и/или със спомагателни финансови дейности (финансови предприятия, ангажирани със спомагателни финансови дейности). Финансовото посредничество е дейност, при която дадена институционална единица придобива финансови активи и в същото време поема пасиви за своя собствена сметка чрез участието си във финансови операции на пазара. Активите и пасивите на финансовите посредници имат различни характеристики, включително и това, че фондовете се трансформират или пренареждат във връзка с падеж, мащаб, риск и други подобни в процеса на самото финансово посредничество.

Спомагателните финансови дейности са дейности, които са тясно свързани с финансовото посредничество, но са различни от него.

Институционални единици, включени в сектор *финансови предприятия* (S.12), са следните:

а) частни или обществени предприятия, които са основно ангажирани с финансово посредничество и/или със спомагателни финансови дейности;
б) кооперации и сдружения, които са признати за независими юридически лица и са основно ангажирани с финансово посредничество и/или със спомагателни финансови дейности;
в) публични производители, които по силата на специално законодателство са признати за независими юридически лица и са основно ангажирани с финансово посредничество и/или със спомагателни финансови дейности;
г) нестопански институции, които са признати за независими юридически лица и са основно ангажирани с финансово посредничество и/или със спомагателни финансови дейности, или обслужват финансови предприятия;
д) холдингови дружества, ако групата от филиали в рамките на икономическата територия като цяло е основно ангажирана с финансово посредничество и/или със спомагателни финансови дейности;
е) неинкорпорирани взаимни фондове, включващи инвестиционни портфейли, притежавани от група участници, чието управление се поема в повечето случаи от други финансови предприятия. Тези фондове са по правило институционални единици, които са отделни от управляващите финансови предприятия;
ж) финансови квазипредприятия[2].

[2] Неинкорпорирани единици, които са основно ангажирани с финансово посредничество и са обект на управление и надзор (в повечето случаи класифицирани в подсектор *други парични финансови институции* или *застрахователни дружества и пенсионни фондове*), и за които се смята, че се ползват с независимост при вземане на решения и имат автономно управление, независимо от техните собственици. Тяхното икономическо и финансово поведение е подобно на това на финансовите предприятия. Следователно те се разглеждат като отделни институционални единици. Примери за такива са клоновете на нерезидентни финансови корпорации.

Сектор *финансови предприятия* включва пет подсектора: *централна банка* (S.121); *други парично-финансови институции* (S.122); *други финансови посредници, с изключение на застрахователни дружества и пенсионни фондове* (S.123); *финансови предприятия, ангажирани със спомагателни финансови дейности* (S.124); *застрахователни дружества и пенсионни фондове* (S.125).

Подсектор *централна банка* (S.121)

Подсектор *централна банка* (S.121) се състои от всички финансови предприятия и квазипредприятия, чиято основна функция е емитиране на парични средства, поддържане на вътрешната и външната стабилност на националната валута и управление на всички или на част от международните резерви на страната.

В подсектор S.121 са класифицирани следните финансови посредници:

а) националната централна банка, също и в случай че тя е част от Европейската система на централните банки;

б) централни парични агенции, предимно с публичен произход (например агенции за управление на чуждестранна валута или емитиращи парични средства), които поддържат пълен набор от сметки и се ползват с независимост при вземане на решения по отношение централното държавно управление. Тези дейности се извършват предимно или в рамките на централното държавно управление, или в рамките на централната банка. В тези случаи не съществуват отделни институционални единици.

Подсекторът S.121 не включва агенции и организации, които са различни от централната банка и регулират или надзирават финансови корпорации или финансови пазари.

Подсектор *други парично-финансови институции* (S.122)

Подсектор *други парично-финансови институции* (S.122) се състои от всички финансови предприятия и квазипредприятия, с изключение на тези, класифицирани в подсектор *централна банка*, които са основно ангажирани с финансово посредничество и чиято дейност е да получават депозити и/или близки заместители на депозити от други институционални единици, различни от парично-финансовите предприятия, както и да дават заеми и/или да инвестират в ценни книжа за своя собствена сметка.

Парично-финансовите институции не могат да бъдат описани най-общо като банки, тъй като е възможно те да включват някои финансови предприятия, които сами по себе си да не се определят като банки, както и такива, на които в някои държави не е разрешено да се определят като банки, докато други финансови предприятия, описващи себе си като банки, може на практика да не са парично-финансови институции. В общия случай в подсектор S.122 се класифицират следните финансови посредници:

а) търговски банки, универсални банки, многоцелеви банки;

б) спестовни банки (включително доверителни спестовни банки, спестовни банки и кредитни организации);

в) пощенски джиро институции, пощенски банки, джиро банки;

г) селскостопански кредитни банки, земеделски кредитни банки;

д) кооперативни кредитни банки, кредитни съюзи;

е) специализирани банки (например търговски банки, емисионни къщи, частни банки).

В подсектор S.122 могат също да бъдат класифицирани следните финансови посредници, когато тяхната дейност е свързана с получаването на обратно платими фондове от обществото под формата на депозити или под други форми като например продължително емитиране на облигации и други сравними ценни книжа (в обратен случай те ще трябва да бъдат класифицирани в подсектор S.123):

а) предприятия, които са ангажирани с предоставяне на ипотеки (включително и строителни дружества, ипотечни банки и институции за ипотечно кредитиране);

б) взаимни фондове (включително тръстове, специализирани инвестиционни тръстове и други колективни инвестиционни схеми, например предприятия за колективно инвестиране в прехвърляеми ценни книжа – ПКИПЦК);

в) общински кредитни институции.

Подсектор S.122 не включва:

а) холдингови дружества, само контролиращи и управляващи група, състояща се предимно от други парично-финансови институции, но които сами по себе си не са други парично-финансови институции. Те се класифицират в подсектор S.123;

б) нестопански институции, признати като независими юридически лица, обслужващи други парично-финансови институции, но които не са ангажирани с финансово посредничество. Те се класифицират в подсектор S.124.

Подсектор *други финансови посредници, с изключение на застрахователни дружества и пенсионни фондове* (S.123)

Подсектор *други финансови посредници, с изключение на застрахователни предприятия и пенсионни фондове* (S.123) се състои от всички финансови предприятия и квазипредприятия, които са основно ангажирани с финансово посредничество, като поемат задължения под форма, различна от парични средства, депозити и/или близки заместители на депозити от институционални единици, различни от парично-финансови институции, или застрахователни технически резерви.

Подсектор S.123 включва различни видове финансови посредници и по-специално тези, които са предимно ангажирани с дългосрочно финансиране. В повечето случаи този преобладаващ матуритет формира базата за разграничаване от подсектор *други парично-финансови институции*. Граничната линия с подсектор *застрахователни дружества и пенсионни фондове* може да се определи на базата на отсъствието на пасиви под формата на застрахователни технически резерви.

В подсектор S.123 по-специално се класифицират следните финансови предприятия и квазипредприятия, освен ако те са парично-финансови институции – ПФИ:

а) предприятия, които са ангажирани с финансов лизинг;
б) предприятия, които са ангажирани с покупко-продажба на изплащане и с отпускане на потребителски или търговски кредити;
в) предприятия, които са ангажирани с факторинг;
г) дилъри на ценни книжа и деривативи (за собствена сметка);
д) специализирани финансови корпорации като например компании с рисков и развоен капитал, компании, финансиращи внос и износ;
е) дружества със специална инвестиционна дейност, които са създадени да бъдат държатели на секюритизирани активи;
ж) финансови посредници, които получават депозити и/или близки заместители на депозити само от парично-финансови институции;
з) холдингови дружества, които само контролират и управляват група от филиали, основно ангажирани с финансово посредничество и/или със спомагателни финансови дейности, но сами по себе си не са финансови предприятия.

Подсектор S.123 не включва нестопански институции, признати за независими юридически лица, обслужващи други финансови посредници, с изключение на застрахователни корпорации и пенсионни фондове, но които не са ангажирани с финансово посредничество. Те са класифицирани в подсектор S.124.

Подсектор *финансови предприятия, ангажирани със спомагателни финансови дейности* (S.124)

Подсектор *финансови предприятия, ангажирани със спомагателни финансови дейности* (S.124) се състои от всички финансови предприятия и квазипредприятия, които са основно ангажирани със спомагателни финансови дейности, т.е. те са тясно свързани с финансовото посредничество, но сами по себе си не са финансови посредници.

В подсектор S.124 по-специално са класифицирани следните финансови предприятия и квазипредприятия:

а) застрахователни брокери, администратори на компенсации и загуби, консултанти по застрахователни и пенсионни дела и други;
б) брокери на заеми, брокери на ценни книжа, инвестиционни съветници и други;
в) предприятия за листване, които ръководят емитирането на ценни книжа;
г) предприятия, чиято основна функция е да гарантират задължения чрез джиросване, менителници и други подобни инструменти;
д) предприятия, които организират деривативни и хеджингови инструменти като например суапове, опции и фючърси (без да ги емитират);
е) предприятия, които осигуряват инфраструктура за финансовите пазари;
ж) централни надзорни органи за финансови посредници и финансови пазари, когато те са отделни институционални единици;

з) администратори на пенсионни фондове, взаимни фондове и други;
и) предприятия, действащи като фондови борси и застрахователни борси;
й) нестопански институции, които са признати за независими юридически лица, обслужващи финансови предприятия, но не са ангажирани с финансово посредничество или със спомагателни финансови дейности.

Подсектор S.124 не включва холдингови дружества, които само контролират и управляват група от филиали, основно ангажирани със спомагателни финансови дейности, но сами по себе си не са финансови предприятия, ангажирани със спомагателни финансови дейности. Те се класифицират в подсектор S.123.

Подсектор *застрахователни дружества и пенсионни фондове* (S.125)

Подсектор *застрахователни дружества и пенсионни фондове* (S.125) се състои от всички финансови предприятия и квазипредприятия, които са основно ангажирани с финансово посредничество като следствие от групирането на рискове.

Изпълняваните застрахователни договори могат да се отнасят до отделни лица и/или групи, независимо от това дали участието възниква от общо задължение, наложено от държавно управление. В допълнение на това, договорите за обществено осигуряване понякога представляват значителна част от изпълняваните договори. Подсектор S.125 включва както застрахователни дружества, така и презастрахователни дружества.

Подсектор S.125 не включва:

а) институционални единици, които отговарят на всеки един от двата критерия. Те се класифицират в подсектор S.1314;
б) холдингови дружества, които само контролират и управляват група, състояща се предимно от застрахователни дружества и пенсионни фондове, но сами по себе си не са застрахователни дружества и пенсионни фондове. Те се класифицират в подсектор S.123.
в) нестопански институции, признати за независими юридически лица, обслужващи застрахователни дружества и пенсионни фондове, но които не са ангажирани с финансово посредничество. Те се класифицират в подсектор S.124.

Подсектор *застрахователни дружества и пенсионни фондове* може да бъде разделен на:

а) застрахователни дружества;
б) (автономни) пенсионни фондове.

Автономни пенсионни фондове са пенсионни фондове, които са независими при вземане на решения и поддържат пълен набор от сметки. Следователно те са институционални единици. Неавтономните пенсионни фондове не са институционални единици и остават част от институционалната единица, която ги е създала.

Сектор *държавно управление* (S.13)

Сектор *държавно управление* (S.13) включва всички институционални единици, производители на друга непазарна продукция, която е предназначена за индивидуално и колективно потребление и се финансира главно от задължителни плащания, извършвани от единици, принадлежащи към други сектори, и/или всички институционални единици, основно ангажирани с преразпределение на национален доход и богатство.

Институционалните единици, включени в сектор S.13, са следните:

а) единици на държавното управление (с изключение на обществени производители, които са организирани като обществени предприятия или по силата на специално законодателство са признати за независими юридически лица, или квазипредприятия, когато са класифицирани в нефинансовите или финансови сектори), които администрират и финансират група от дейности, основно осигуряващи непазарни стоки и услуги, за благото на обществото;
б) нестопански институции, признати за независими юридически лица, които са производители на друга непазарна продукция и се контролират и финансират основно от държавното управление;
в) независими пенсионни фондове, ако отговарят на изискванията за социалноосигурителни фондове.

Сектор *държавно управление* е разделен на четири подсектора: *централно държавно управление* (S.1311); *федерално държавно управление* (S.1312); *местно държавно управление* (S.1313); *социалноосигурителни фондове* (S.1314).

Подсектор *централно държавно управление* (S.1311)

Подсектор *централно държавно управление* (S.1311) включва всички административни институционални единици на държавата и други централни агенции, чиято компетенция се разпростира обикновено върху цялата икономическа територия, с изключение на управлението на социалноосигурителните фондове. В подсектор S.1311 са включени тези нестопански институции, които са контролирани и финансирани основно от централното държавно управление и чиято компетенция се разпростира върху цялата икономическа територия.

Подсектор *федерално държавно управление* (S.1312)

Подсектор *федерално държавно управление* се състои от административни единици, които са отделни институционални единици, упражняващи някои от функциите на държавно управление на ниво, по-ниско от това на централното държавно управление и по-високо от това на местното държавно управление, с изключение на администрирането на социалноосигурителни фондове. В подсектор S.1312 са включени тези нестопански институции, които са контролирани и финансирани основно от федералното държавно управление и чиято компетенция се ограничава върху икономическата територия на съответните области.

Подсектор *местно държавно управление* (S.1313)

Подсектор *местно държавно управление* (S.1312) включва тези видове обществена администрация, чиято компетенция се разпростира само върху местната част от икономическата територия с изключение на местните агенции на социалноосигурителните фондове. В подсектор S.1313 са включени тези нестопански институции, които са контролирани и финансирани основно от органи на местните държавни управления и чиято компетенция е ограничена до икономическите територии на местното държавно управление.

Подсектор *социалноосигурителни фондове* (S.1314)

Подсектор *социалноосигурителни фондове* (S.1314) включва всички централни, федерални и местни институционални единици, чиято основна дейност е да предоставят социални помощи и които отговарят на следните два критерия:

а) по закон или нормативен акт някои групи от населението са задължени да участват в схемата или да заплащат вноски;

б) Сектор *държавно управление* е отговорен за управлението на институцията по отношение на уреждане или одобряване на вноските и помощите независимо от ролята му на надзорно тяло или работодател.

Обикновено не съществува пряка връзка между размера на заплатената от дадено лице вноска и риска, на който то е изложено.

Сектор *домакинства* (S.14)

Сектор *домакинства* (S.14) включва лица или групи лица в ролята им на потребители или предприемачи, произвеждащи пазарни стоки и нефинансови и финансови услуги (пазарни производители), при условие че съответните дейностите, които последните развиват, не отговарят на дейностите на отделни единици, разглеждани като квазипредприятия. Секторът включва също лица или групи лица, производители на стоки и нефинансови услуги, предназначени изключително за собствена крайна употреба.

Домакинствата като потребители могат да бъдат определени като малки групи от хора, които обитават едно и също жилище, обединяват част или всичките си доходи и имущество и потребяват колективно определени видове стоки и услуги, основно жилище и храна. Тук може да се добави и критерият за съществуването на семейство или на емоционални връзки.

Основните ресурси на тези единици се получават от компенсациите на наетите лица, доход от собственост, трансфери от други сектори или приходи от реализацията на пазарни продукти или от условни постъпления от производството на продукти за собствена крайна употреба.

Сектор *домакинства* включва:

а) лица или групи лица, чиято основна функция е потребление;

б) лица, които пребивават постоянно в институции и не притежават частична или пълна независимост по отношение на действие или при вземане на решения по икономически въпроси (например членове на религиозни ордени, живеещи в манастири, пациенти за продължително лечение в болници, затворници, излежаващи продължителни присъди,

възрастни хора, живеещи постоянно в старчески домове). Такива хора се разглеждат като образуващи заедно отделна институционална единица, или отделно домакинство;

в) лица или групи лица, чиято основна функция е потребление и които произвеждат стоки и нефинансови услуги изключително за собствена крайна употреба; в системата са включени само категории услуги, произвеждани за собствено крайно потребление: услуги за обитавани от собственика жилища и битови услуги, предоставяни от платени наети лица;

г) еднолични търговци и сдружения без независим юридически статут – различни от тези, разглеждани като квазикорпорации – които са пазарни производители;

д) нестопански институции, обслужващи домакинства, които нямат независим юридически статут или такива, които го имат, но са с много малка значимост.

Сектор *нетърговски организации, обслужващи домакинствата* (S.15)

Сектор *нетърговски организации, обслужващи домакинствата (НТООД)* (S.15) се състои от нетърговски организации, които са отделни юридически лица, които обслужват домакинствата и са частни производители на друга непазарна продукция. Техните основни ресурси освен тези, получени от случайни продажби, се получават от доброволни парични вноски или вноски в натура от домакинства в качеството им на потребители, от плащания, извършени от сектор *държавно управление,* и от доходи от собственост.

В случаите, когато тези институции не са много значими, те не се включват в този сектор, тъй като техните операции се смесват с тези на сектор *домакинства* (S.14).

Сектор *НТООД* включва следните основни видове нестопански организации, обслужващи домакинствата, които предоставят непазарни стоки и услуги на домакинствата:

а) профсъюзи, професионални или научни сдружения, асоциации на потребители, политически партии, църкви или религиозни общества (включително и тези, които са финансирани, но не контролирани от държавното управление), както и обществени, културни, възстановителни и спортни клубове;

б) благотворителни, подкрепящи и подпомагащи организации, които са финансирани с доброволни парични вноски или вноски в натура от други институционални единици. Секторът S.15 включва благотворителни, подкрепящи и подпомагащи агенции, обслужващи нерезидентни единици, и изключва единици, за които членството дава права върху предварително определени стоки и услуги.

Сектор *останал свят* (S.2)

Останал свят (S.2) е групировка от единици без някакви характерни функции и ресурси. Тя се състои от нерезидентни единици, ангажирани в операции с резидентни институционални единици или имащи други икономически връзки с резидентни единици.

Разграничаването на националната икономика и *останал свят* се основава на принципа за резидентност. Националната икономика е ограничена до резидентните единици, т.е. единиците, които имат център на икономически интерес на икономическата територия на тази страна[3].

Икономическата територия включва териториални анклави като посолства, консулски представителства, военни и научни бази, разположени в останалия свят. Икономическата територия не включва извънтериториални анклави: чуждестранни посолства или институции на Европейския съюз или други международни организации, разположени на географската територия на страната[4]. Терминът „център на икономически интерес“ показва факта, че съществува някакво място в икономическата територия, на което или от което една единица се занимава и има намерение да продължи да се занимава с икономическа дейност и значителни трансакции през неограничен или ограничен, но дълъг период от време (година или повече).

Трябва да се отбележи, че правилото, според което сметките за *останал свят* включват само операции, извършвани между резидентни институционални единици и нерезидентни единици, е обект на следните изключения:

а) транспортните услуги (до границата на страната-износител), оказвани от резидентните единици относно вносните стоки, са отразени в *останал свят* – сметки с *FOB* вносители, въпреки че са осъществени от резидентни единици;

[3] Тези единици (независимо дали са институционални, занимаващи се с местен вид дейност или еднородно производство), познати като резидентни единици, могат да имат или да нямат националността на тази страна, могат да са или да не са юридически единици, могат да присъстват или да не присъстват на икономическата територия на страната по времето, когато извършват трансакция.

[4] Териториите, използвани от институциите на Европейския съюз и международни организации, представляват по такъв начин териториите на един вид държави. Отличителната особеност на такива държави е, че единствените резиденти са самите институции.

б) трансакциите с чуждестранни активи между резиденти, които принадлежат към различни сектори, са показани в подробните финансови сметки за *останал свят*; макар да не влияят на финансовата позиция на държавата спрямо останалия свят, те засягат финансовите връзки на индивидуалните сектори със сектор *останал свят*;

в) трансакциите с пасивите на държавата между нерезиденти, които принадлежат към различни географски зони, са показани в географската разбивка на сметките *останал свят*; макар да не влияят на общото задължение на държавата към сектор *останал свят*, тези трансакции засягат задълженията ѝ към различни части на света.

1 Финансов сектор

В този раздел е представена информация от паричната и лихвената статистика, както и друга финансова статистика.

Парична статистика

I. ОБЩИ МЕТОДОЛОГИЧЕСКИ БЕЛЕЖКИ ЗА ПАРИЧНАТА И БАНКОВАТА СТАТИСТИКА

1. Методологически концепции и правила на организация на паричната статистика

Паричната статистика се събира и компилира съгласно международните статистически стандарти и до голяма степен покрива правилата за международната финансова статистика. Сред най-важните стандарти са:

- ✓ Европейската система от сметки (ЕСС'95) и Системата от национални сметки (СНС'93);
- ✓ Регламент (ЕО) № 2423/2001 на ЕЦБ от 22 ноември 2001 г. относно консолидирания баланс на сектор „Парично-финансови институции" и *Money and Banking Statistics Compilation Guide*, ЕЦБ, 1998;
- ✓ *Money and Banking Statistics Sector Manual: Guidance for the Statistical Classification of Customers*, ЕЦБ, 1998;
- ✓ *Monetary and Financial Statistics Manual*, МВФ, 2000.

България е член на Специалния стандарт за разпространение на данни – ССРД (*Special Data Dissemination Standard*), разработен от МВФ (виж националната страница с обобщени данни за България на интернет страницата на БНБ, раздел *Статистика, Стандарти за разпространение на данни*).

Основни правила:

а) Счетоводни правила – счетоводните правила, следвани от парично-финансовите институции, са посочени в Международните счетоводни стандарти/Международните стандарти за финансова отчетност (МСС/МСФО)[5].

б) Отчетни правила:

- ✓ Оценка на активите и пасивите – всички финансови активи и пасиви се отчитат по пазарна или близка до пазарната цена. Финансовите инструменти обаче, като пари в обращение, депозити, капитал и резерви, каса и кредити, се отчитат по номинална стойност.
- ✓ Преоценка на валутните позиции – прилагат се обменни курсове към края на периода.
- ✓ Отчитане на кредити и провизии – за целите на статистиката кредитите се посочват на брутна база до изписването им. Начислените провизии се класифицират като *други пасиви*.
- ✓ Дефиниция на отчетния период – отчетният период приключва на последния календарен, а ако той съвпада с празнични и почивни дни – на последния работен ден от месеца.

в) Икономическа територия и резидентност – икономическата територия на страната се състои от географската територия, администрирана от държавното управление, в рамките на която хората, стоките, услугите и капиталът се движат свободно. В нея се включват: въздушното пространство, териториалните води и континенталният шелф, лежащ в международни води, върху които държавата се ползва с изключителни права; териториалните анклави (т.е. географските територии, разположени в останалия свят и използвани спо-

[5] Унифицираните национални счетоводни стандарти, съобразени с международните, бяха валидни до края на 2002 г., след което влязоха в сила Международните счетоводни стандарти/Международните стандарти за финансова отчетност.

ред международни договорености или споразумения между страни от генерални агенции и ведомства на държавното управление – посолства, консулски служби, военни бази, научни бази и други); всякакъв вид свободни зони.

Резидентите на страната са дефинирани като институционални единици, чийто център на икономически интерес[6] е на икономическата територия на страната, седалището им е разположено на същата територия и имат организирано значително по обем производство, в което участват или възнамеряват да участват.

Клоновете на резидентни кредитни институции в чужбина, чийто център на икономически интерес е на територията на друга страна, се третират като нерезиденти. Клонове на чуждестранни кредитни институции, лицензирани да оперират в страната, са резиденти и са включени към сектора, създаващ пари (виж *Секторна таблица*).

Особени случаи на резидентност:

1) българските дипломатически, консулски, търговски и други представителства, членове на тези представителства, техният персонал и обслужващите ги български граждани, които пребивават в чужбина по поръчение на българската държава, дългосрочно командированите в чужбина военнослужещи на кадрова военна служба и граждански лица от Министерството на отбраната в мисии, щабове и органи на международни организации, както и членовете на техните семейства, са резиденти на страната (местни лица). Чуждестранните такива се класифицират като резиденти на своите държави по рождение;
2) като резиденти на страната се третират и:

✓ българските граждани, пребиваващи в чужбина с цел обучение, независимо от срока на пребиваване;
✓ българските граждани, пребиваващи в чужбина с цел медицинско лечение, независимо от срока на пребиваване.

Концепцията за резидентството е съобразена с Валутния закон на България, ЕСС'95 и с *Ръководството по платежен баланс* (*Balance of Payment Manual*, 5-о изд.*)*.

г) Секторно разпределение – следват се стандартите на ЕСС'95 за секторна класификация на институционалните единици. Два са основните сектори според резидентността: *резидентен сектор* (S.1) и *останал свят* (S.2). Резидентният сектор е разделен на *парично-финансов*, *държавно управление* и *неправителствен*. От своя страна парично-финансовият сектор обхваща *БНБ* (S.121) и *други парично-финансови институции* (S.122); сектор *държавно управление* (S.13) се състои от 3 подсектора *централно държавно управление*, *ЦДУ* (S.1311), *местно държавно управление* (S.1313) и *социалноосигурителни фондове* (S.1314); неправителственият – от *нефинансови държавни предприятия* (S.11001), *нефинансови частни предприятия* (S.11002+S.11003), *финансови посредници и спомагатели, различни от застрахователни дружества* и *пенсионни фондове* (S.123 и S.124), *застрахователни дружества и пенсионни фондове* (S.125), *домакинства* (S.14) и *нетърговски организации, обслужващи домакинствата* (S.15). Нерезидентният сектор е разделен на *Европейски съюз* и *други страни и международни институции.* Европейският съюз е представен с разбивка на *еврозона* и *страни от ЕС извън еврозоната,* според принадлежността на страните от ЕС в Икономическия и паричен съюз.

д) Инструментални категории – в паричния отчет и аналитичните отчетности показателите са дефинирани според Регламент (ЕО) № 2423 на ЕЦБ и наръчника по парична и финансова статистика (*Monetary and Financial Statistics Manual*) на МВФ в съответствие с ЕСС'95 и СНС'93. Дефиниции на по-голямата част от инструментите се намират към съответните таблици в частта „Специфични методологически бележки".

е) Валутно разпределение – всички показатели и инструменти са в левове и чуждестранна валута, в т.ч. в евро на валутния компонент.

ж) Матуритетна структура – за целите на статистиката финансовите активи и пасиви се представят според първоначалния им матуритет (Регламент (ЕО) № 2423 на ЕЦБ и СНС'93).

[6] Центърът на икономически интерес се обуславя от наличието на територията на страната на търговски обект, жилище, производствена база или друг вид, чрез който или от който лицето е ангажирано или възнамерява да се ангажира с икономическа активност или за неопределен период от време, или за определен, но продължителен период от време.

2. *Отчетни единици*

Отчетните единици са парично-финансовите институции (ПФИ), резидентни на територията на Република България. Те включват БНБ и други ПФИ. Други ПФИ обхващат всички кредитни институции, в т.ч. регистрираните в страната клонове на чуждестранни банки, както и фондовете на паричния пазар[7]. От кредитните институции 24 са банки с пълен лиценз за работа в България и в чужбина и 7 са клонове на чуждестранни банки. Фондовете на паричния пазар са 5 на брой.

Парично-финансовите институции в страната са включени в единния списък на парично-финансовите институции на страните – членки на ЕС, който се поддържа от ЕЦБ в интернет (виж *http://www.ecb.int*).

3. *Схема за изготвяне на паричната статистика*

Отчетните единици представят отчетни форми на основание чл. 42 от Закона за БНБ и чл. 69 от Закона за кредитните институции.

Данните се събират по електронен път – чрез виртуална мрежа на БНБ с другите ПФИ.

Паричната статистика включва 2 нива на компилиране и представяне на данните:

- На първото ниво счетоводните данни, получени от отделните отчетни единици, се агрегират в *аналитични отчетности*, които съдържат изчерпателни балансови данни за БНБ и другите ПФИ. Целта на двете аналитични отчетности е да представят данните, класифицирани в съответствие с принципите за резидентност, секторизация и инструментална принадлежност.
- На второто ниво данните от аналитичните отчетности се консолидират в *паричен отчет*. Паричният отчет е основна форма на паричната статистика и съдържа множество важни показатели, необходими за извършване на макроикономически анализи. Той разкрива механизма, по който паричната база се мултиплицира в съвкупно парично предлагане, обслужващо трансакциите в националното стопанство. Структурата му е изградена по начин, улесняващ анализа на широките пари и техните източници. Паричният отчет се придружава от таблици, в които основните му елементи се представят по-детайлно (по сектори и инструменти).

4. *Принципи на обработка на данните*

- ✓ Агрегиране – сумиране на данните по салда за всички институционални единици в рамките на един сектор или подсектор или на всички активи или пасиви в рамките на точно определен показател. За секторите и подсекторите данните по финансовите активи и пасиви се агрегират в инструменти (например кредити, класифицирани по сектор на дебитора, и депозити, класифицирани по сектор на кредитора). По-нататъшно агрегиране се използва за комбиниране на инструментите в показатели.
- ✓ Консолидиране – отнася се до елиминиране на салда и потоци между институционалните единици, резиденти на страната, когато последните са групирани. Институционалните единици, състоящи се от централа и клонове, отчитат консолидирани данни чрез елиминиране на вземанията и задълженията между тях. (Това правило не се прилага при консолидиране на данните между централа и нерезидентни клонове.) Последваща консолидация се извършва в паричния отчет между ПФИ.
- ✓ Нетиране – основен принцип, заложен в международните статистически стандарти, е данните да се събират и компилират бруто. Въпреки това някои категории от данни в паричния отчет се представят и в нетна форма поради използването им за аналитични нужди. В паричния отчет и аналитичните отчетности нетно се представят: *чуждестранните активи*, *вземанията от сектор ЦДУ*, *други позиции*, като едновременно с това се показват и *брутните вземания от* и *брутните задължения към нерезиденти*, *ЦДУ* и *други некласифицирани активи и пасиви*.

5. *Политика на ревизии и статистически обработки*

В съответствие с изискванията, заложени в документа на Европейската централна банка *Насоки ЕЦБ 2007/9*[8], ревизии на данни за минали периоди могат да бъдат извършвани тримесечно с

[7] Включват се в обхвата от февруари 2007 г.

[8] Насоки на Европейската централна банка от 1 август 2007 г. относно паричната статистика и статистиката на финансовите институции и пазари (преработени) (ЕЦБ/2007/9), изменени с Насоки ЕЦБ/2008/31 и Насоки ЕЦБ/2009/23.

публикуването на месечните данни към края на съответното отчетно тримесечие. По този начин се осигурява съпоставимост между месечната и тримесечната отчетност на парично-финансовите институции.

Ревизии на вече публикувани данни се извършват в следните случаи:

- ✓ получаване на допълнителна информация, неправилна класификация, подобряване на отчетната практика и отстраняване на допуснати грешки в предоставените данни от отчетните единици;
- ✓ промяна на счетоводния или статистическия стандарт.

При извършване на ревизии те се означават с буква **p** и обяснителен текст. При смяна на стандарта се ревизират и историческите данни от момента на възникване на събитието или промяната на стандарта.

При възникване или създаване на предпоставки за публикуване на нов показател – сектор, инструмент и т.н., се конструират исторически динамични редове чрез използване на статистически методи от момента на възникване на показателя (когато има условия за това).

6. Публикации

Месечните данни са към края на отчетния период и се публикуват преди края на следващия месец съгласно *Календара за разпространение на статистически данни*, публикуван на интернет страницата на БНБ. Месечните статистически данни се включват в годишните отчети и отчетите за януари – юни на БНБ и в месечната *Парична статистика*. Публикациите са налични на интернет страницата на БНБ.

Приложение: **Секторна таблица**[9]

	Сектори в паричната статистика на България		Дефиниции
Сектор, създаващ пари	Централна банка	S.12 Финансови предприятия	Финансово предприятие, чиято основна функция е емитиране на парични средства, поддържане вътрешната и външната стабилност на националната парична единица и управление на международните резерви на страната.
	Други парично-финансови институции		Финансови предприятия (с изключение на тези, които са класифицирани в подсектор *централна банка*), които са основно ангажирани с финансово посредничество и чието задължение е да получават депозити и/или близки заместители на депозити от други институционални единици, различни от парично-финансови институции, и да отпускат кредити и/или да инвестират в ценни книжа за своя собствена сметка. Такива са: а) кредитните институции банки и дружества за електронни пари, и б) фондовете на паричния пазар. Фондове на паричния пазар – колективни инвестиционни схеми, чиито акции/дялове от гледна точка на своята ликвидност са близки заместители на депозитите и които основно инвестират в инструменти на паричния пазар и/или акции на фондове на паричния пазар, и/или прехвърляеми дългови инструменти с остатъчен матуритет по-малък или равен на 1 година, и/или банкови депозити и/или се стремят да постигнат доходност, която е близка до лихвените проценти по инструментите на паричния пазар.
Сектор, притежаващ пари	Други финансови посредници и спомагатели, с изключение на застрахователни дружества и пенсионни фондове		1. Финансови предприятия, които са основно ангажирани с финансово посредничество, като поемат пасиви под форма, различна от: а) пари, депозити и/или близки заместители на депозити от институционални единици, различни от парично-финансови институции; б) застрахователни и пенсионни резерви. Тук се включват инвестиционни фондове, дружества, специализирани в кредитиране, лизингови дружества, финансови и заложни къщи и др. 2. Финансови предприятия – спомагатели, които са тясно свързани с финансовото посредничество, но сами по себе си не са финансови посредници. Тук се включват фондови борси, обменни бюра, консултанти, брокери и др.
	Застрахователни дружества и пенсионни фондове		Финансови предприятия, които са основно ангажирани с финансово посредничество като следствие от поемането на застрахователни и пенсионни рискове (и които поемат пасиви под формата на застрахователни и пенсионни резерви).
	Нефинансови предприятия		Нефинансови предприятия, които са пазарни производители и чиято основна дейност е производството на стоки и нефинансови услуги.
	Домакинства		Личности или групи от личности като потребители и като предприемачи, произвеждащи пазарни стоки и нефинансови и финансови услуги (пазарни производители). Секторът включва и личности или групи от личности като производители на стоки и нефинансови услуги, предназначени предимно за собствена крайна употреба. Тук се включват едноличните търговци и сдруженията без независим юридически статус и които са пазарни производители.
	Нетърговски организации, обслужващи домакинствата (НТООД)		Нетърговски институции, отделни юридически личности, чиято основна дейност е свързана с обслужване, подпомагане и съдействие на домакинствата. Техните основни ресурси освен тези, получени от случайни продажби, се получават от доброволни парични вноски или вноски в натура от домакинствата в качеството им на потребители, от плащания, извършени от сектор *държавно управление*[10], и от доходи от собственост. Тук се включват синдикати, политически партии, фондации, сдружения, църкви и религиозни общества, читалища, културни и спортни клубове.

(продължава)

[9] Институционалните сектори в паричната статистика на България изцяло покриват изискванията на ЕЦБ и ЕСС'95.
[10] Нетърговските институции, които са контролирани и финансирани от сектор *държавно управление*, се класифицират в него.

(продължение)

	Сектори в паричната статистика на България			Дефиниции
Парично неутрален сектор	Централно държавно управление		S.13 Сектор *Държавно управление*	Всички институционални единици, които предлагат обществени услуги, занимават се с разпределението на националния доход и гарантират оперирането на социалната и икономическата система. Това са министерства, ведомства, други централни агенции, извънбюджетни фондове и административни единици на страната, чиято компетенция се разпростира обикновено върху цялата икономическа територия, с изключение администрирането на социалноосигурителните фондове. В подсектора са включени и тези нетърговски институции, които са контролирани и финансирани главно от централното държавно управление и чиято компетенция се разпростира върху цялата икономическа територия.
Сектор, притежаващ пари	Местно държавно управление			Всички институционални единици, които предлагат обществени услуги, занимават се с разпределението на националния доход и гарантират оперирането на социалната и икономическата система на местно ниво. Това е местната администрация, чиято компетенция се разпростира върху част от икономическата територия, с изключение администрирането на местните агенции на социалноосигурителните фондове. В подсектора са включени тези нестопански институции, които са контролирани и финансирани главно от органи на местното държавно управление и чиято компетенция е ограничена до икономическите територии на местното държавно управление.
	Социално-осигурителни фондове			Централни и местни институционални единици, чиято основна дейност е да обезпечават обществени облаги и които отговарят на всеки от следните два критерия: 1. по закон или нормативен акт някои групи от населението са задължени да участват в схемата или да заплащат вноски; 2. правителството е отговорно за управлението на институцията по отношение уреждането или одобряването на вноските и облагите независимо от ролята му като надзорно тяло или работодател.
Нерезидентен сектор	Европейски съюз	Еврозона	S.2 Останал свят	Всички нерезидентни единици[11], ангажирани в операции с резидентни институционални единици или имащи други икономически връзки с резидентни единици. Сметките на *останал свят* осигуряват един общ поглед върху икономическите връзки, свързващи националната икономика с останалия свят. Секторът включва и такива институционални единици, които физически се намират на географската територия на страната. Дели се на *Европейски съюз* и *други страни и международни организации*. Европейският съюз е представен с разделение на *еврозона* и *страни от Европейския съюз извън еврозоната*, включително институциите на ЕС.
		Страни от ЕС извън еврозоната		
	Други страни и международни организации			

[11] Включени са също институциите на Европейския съюз и международните организации.

II. СПЕЦИФИЧНИ МЕТОДОЛОГИЧЕСКИ БЕЛЕЖКИ

Паричната статистика е представена в динамика с паричен отчет, две аналитични отчетности (на БНБ и на другите ПФИ), както и с няколко допълнителни таблици, съдържащи по-детайлна информация. Принципът на организация на всички таблици е следният: данните са развити по сектор, показател, левове и чуждестранна валута, в т.ч. в евро, инструмент и матуритет, като показателите в актива са групирани по сектори и инструменти, а в пасива – по инструменти и степен на изискуемост.

Същевременно се компилират и публикуват секторни месечни отчетности на БНБ и на другите ПФИ, които са статични таблици, представящи съответни показатели в актива и пасива с цел идентифициране на секторната принадлежност на балансовите позиции.

Паричната статистика (в динамика и статика) е изградена на база месечните отчетности на БНБ и другите ПФИ.

С цел неразкриване на индивидуална информация[12] за конкретна отчетна единица част от показателите са представени на по-агрегирано ниво.

Таблици 1.3.1.1.3.4.: Паричен отчет и аналитични отчетности

Структурата на паричния отчет може да се изрази със следното математическо тъждество:

нетни чуждестранни активи + нетни вътрешни активи = широки пари + дългосрочни пасиви.

Нетните вътрешни активи включват вътрешен кредит, дълготрайни активи и други позиции (нето).

Аналитичните отчетности на БНБ и другите ПФИ следват формата на паричния отчет.

Видове показатели

Нетни чуждестранни активи[13] – получават се като разлика между брутните чуждестранни активи и пасиви на сектор ПФИ. Брутните чуждестранни активи са представени по инструменти и включват международните валутни резерви на страната и други чуждестранни активи на БНБ и другите ПФИ. Брутните чуждестранни пасиви отразяват задълженията на ПФИ към външния сектор. Подробно развитие на брутните чуждестранни активи и чуждестранни пасиви на БНБ е извършено в таблица 1.3.5. *Чуждестранни активи и пасиви на БНБ*.

Вътрешен кредит – обединява кредита за консолидирания сектор *държавно управление* и за неправителствения сектор.

Кредитът за консолидирания сектор *държавно управление* обхваща нетните вземания от ЦДУ и брутните вземания от местното държавно управление и социалноосигурителните фондове. Кредитът за неправителствения сектор включва брутните вземания от нефинансови предприятия, финансови предприятия, домакинства и НТООД.

Дълготрайни активи – движими или недвижими нефинансови активи, за които намеренията на парично-финансовите институции са да бъдат използвани за период, по-дълъг от 1 година, във връзка с извършването на основната им дейност.

Други позиции (нето) – обединяват всички компоненти от балансите на БНБ и другите ПФИ, които не са обхванати в представените инструменти. Тук се включват *Отношения между други ПФИ (нето), Отношения между БНБ и други ПФИ (нето)* и *Други активи и пасиви (нето*). Към *Други активи и пасиви (нето)* се включват начислените и просрочените лихви, дериватите, амортизациите, провизиите, както и некласифицираните другаде активи и пасиви (част от тях са представени в таблици 1.3.7 и 1.3.8: *Допълнителни показатели към аналитичните отчетности на БНБ и другите ПФИ*. Позицията *Отношения между ПФИ (нето)* отразява превишаването на активите над пасивите, възникнало в резултат на нетиране на вземанията и задълженията между ПФИ.

Широки пари (парично предлагане) – състоят се от пасиви с паричен характер на ПФИ към резидентния сектор с изключение на тези към ЦДУ и към сектор ПФИ. Инструментите в паричните агрегати са групирани по степен на ликвидност и са представени по валути и по сектори.

Използват се следните парични агрегати: М1, М2 и М3. Агрегат М1, известен като „тесни пари“, включва най-бързоликвидните инструменти, използвани за разплащане (пари извън ПФИ и овърнайт депозити в левове и чуждестранна валута). Квазипарите и паричният агрегат М1 съставят паричния агрегат М2. Квазипарите се състоят от депозити с договорен матуритет до 2 години и

[12] Регламент (ЕО) № 2533/98 на Съвета от 23 ноември 1998 г. относно събирането на статистическа информация от Европейската централна банка, чл. 8.

[13] Монетарното злато и притежаваните/разпределените специални права на тираж, вземанията и задълженията по лихви в *Нетните чуждестранни активи* са показатели, които се отнасят само за БНБ.

депозити, договорени за ползване след предизвестие (вкл. спестовни депозити) до 3 месеца. Най-нисколиквидните финансови инструменти са репо сделките, акциите и дялове на фондовете на паричния пазар и издадените дългови ценни книжа до 2 години, наричани общо *търгуеми инструменти*. Те са в левове и чуждестранна валута и заедно с паричния агрегат М2 формират най-широкия паричен агрегат М3, който е известен като парично предлагане („широки пари“).

Дългосрочни пасиви на ПФИ – дългосрочните финансови пасиви включват пасивите на ПФИ с матуритет над 2 години или период на предизвестие над 3 месеца, както и капитала и резервите. *Капитал и резерви* включва основния капитал на банковата система; резервите и финансовия резултат.

Основни инструменти

В актива:

1. Репо сделки – средства, отпуснати по споразумения за обратно изкупуване на ценни книжа, когато една от страните получава парични средства срещу продажбата на ценни книжа, но с твърд ангажимент да изкупи обратно същите или подобни ценни книжа по определена цена на определена бъдеща дата.

2. Кредити – финансови активи, възникнали с цел осигуряване на парични средства, стоки или услуги на кредитополучателя. Условията по кредитите (фиксирани от кредитора или договорени) обикновено се оформят с непрехвърляем документ. Кредитът е безусловен дълг, който трябва да бъде изплатен при падежа му и да носи доход под формата на лихва (вж. таблица 1.3.6). В сектор *финансови предприятия* са включени и предоставените от отчетните единици маржин депозити[14].

3. Ценни книжа, различни от акции – тук се включват ценни книжа, различни от акции и други капиталови инструменти, даващи на притежателя им безусловно право на фиксиран или договорно определяем доход под формата на купонни плащания и/или определена фиксирана сума на посочена дата или дати, стартиращи от емисията до деня, определен като дата на падеж/откупуване. Тези книжа не гарантират права на собственост и дял в капитала на фирмата емитент. Включват се и инструменти със същите характеристики, но съдържащи опции за конвертиране в акции или други капиталови инструменти. Показателят *ценни книжа, различни от акции*, обхваща различни видове облигации и други дългови книжа с характер на облигации (такива могат да бъдат сконтирани и приети от другите ПФИ полици и други търговски книжа, използвани от тях като форма на краткосрочно инвестиране). В сектор *нефинансови предприятия* са включени и притежаваните от кредитните институции компенсаторни инструменти[15].

4. Акции и други капиталови инструменти – притежаваните ценни книжа, които дават права на собственост и дял в капитала на предприятие. Тези ценни книжа дават право на част от печалбата на предприятието, а също така и право на ликвидационен дял в случай на ликвидация. Тук се включват и *акции и дялове на фондове на паричния пазар.*

В пасива:

1. Пари извън ПФИ – парите в обращение, намалени с касите на другите ПФИ.

2. Депозити – средствата, приети от ПФИ, които могат да бъдат платими на виждане, платими без срок на предизвестие, със срок на предизвестие или при други предварително договорени условия на плащане. Депозитите се приемат по договореност между страните, като се уговорят условията по воденето на депозитните сметки, размерът на лихвата (ако в договора е предвидено начисляването ѝ), сроковете на изплащане и санкции за страните при неизпълнение на договорностите. Те са задължение (пасив) на финансовата институция.

- ✓ *Овърнайт депозити* съдържат депозити, които нямат определен срок и могат незабавно да се конвертират в пари в брой или да се преведат чрез банково нареждане или чек без ограничения или санкции. Тук се включват и депозитите до 1 ден.
- ✓ *Депозити с договорен матуритет* – не са незабавно на разположение, тъй като имат договорен срок преди тегленето им. Тези депозити не могат да се използват за извършване на плащания и не са конвертируеми в пари в брой без какъвто и да е вид значимо ограничение или глоба. Тук се отнасят получените кредити, с изключение на тези от МВФ.

[14] Представляват гаранционни депозити по деривативни договори. Служат за парично обезпечение, което остава собственост на вложителя и са платими при приключването на договора.

[15] Компенсаторните инструменти включват компенсаторни записи и жилищно-компенсаторни записи, емитирани по Закона за обезщетяване на собственици на държавени имоти, и поименни компенсационни бонове, емитирани по Закона за собствеността и ползването на земеделските земи. Тези инструменти са издадени от държавата и са свободно прехвърляеми. По смисъла на Закона за публичното предлагане на ценни книжа те са приравнени към ценни книжа.

- ✓ *Депозити, договорени за ползване след предизвестие* – включват спестовни депозити и други депозити, договорени за ползване след предизвестие. Спестовните депозити са непрехвърляеми депозити без определен матуритет, които служат за съхранение на пари на домакинства срещу издаване на лична спестовна книжка или аналогичен документ. Такива депозити са жилищните влогове, детските влогове и други. Другите депозити, договорени за ползване след предизвестие, са непрехвърляеми депозити без определен матуритет, които не могат да бъдат конвертирани в пари в брой без период на предизвестие. При тях конвертирането в пари в брой не е възможно или е възможно преди срока на предизвестието, но с някаква санкция. Тук се отнасят и непрехвърляеми депозити, които са с фиксиран матуритет, но конвертирането им в пари в брой преди настъпването на матуритета им е възможно само срещу предизвестие.

3. Репо сделки – включват получените в парично-финансовата институция парични средства срещу продажбата на ценни книжа с твърд ангажимент за обратно изкупуване на същите или подобни ценни книжа по определена цена на определена бъдеща дата.

4. Акции и дялове на фондове на паричния пазар – включват издадените от фондовете на паричния пазар дялове.

5. Издадени дългови ценни книжа – включват емитираните от кредитните институции ценни книжа, различни от акции и други капиталови инструменти, които обикновено се търгуват на вторичния пазар и не гарантират на притежателя права върху собственост на емитента. Издадени нетъргуеми инструменти (първично пласирани не чрез борса или друг официален пазар), но впоследствие придобили търгуемост, също се класифицират тук.

Таблица 1.3.5.: Чуждестранни активи и пасиви на БНБ

Таблицата показва вземанията и задълженията на БНБ към нерезиденти, формиращи позициите *чуждестранни активи* и *чуждестранни пасиви*.

Видове инструменти

Чуждестранни активи на БНБ

Външните вземания на централната банка са обособени в две групи според своята ликвидност – *международни резерви* и *други чуждестранни активи.*

1. *Международни резерви* – включва най-бързоликвидните чуждестранни активи, разделени на три подсектора – нерезиденти банки, нерезидентни правителства и други нерезиденти. В режима на паричен съвет, въведен на 1 юли 1997 г., те се равняват на активите на обособеното в баланса на БНБ управление „Емисионно“ и са описани в чл. 28, ал. 3 на Закона за БНБ.

Международните резерви включват следните показатели:

- ✓ *каса* – притежавани банкноти и монети в свободно конвертируема чуждестранна валута;
- ✓ *притежавани специални права на тираж*[16] (СПТ);
- ✓ *монетарно злато* – състои се от кюлчета злато в стандартна форма в трезора и монетарно злато, депозирано при чуждестранни банки. От 1 юли 1997 г. до 31 януари 2005 г. на основание чл. 28, ал. 3, т. 6 от Закона за БНБ наличността от монетарно злато е оценявана по 500 лева за тройунция или по пазарна стойност, ако е по-ниска. От 1 февруари 2005 г. монетарното злато се оценява по пазарна стойност;
- ✓ *депозити* – средства в свободно конвертируема валута, притежавани от БНБ по сметки в чуждестранни банки, развити по степен на ликвидност (овърнайт депозити, депозити с договорен матуритет, депозити, договорени за ползване след предизвестие);
- ✓ *репо сделки* – включват получените в БНБ средства срещу продажбата на ценни книжа с твърд ангажимент за обратно изкупуване на същите или подобни ценни книжа по определена цена на определена бъдеща дата;
- ✓ *ценни книжа, различни от акции* – притежаваните от БНБ дългови инструменти, емитирани от нерезидентни банки, финансови институции и правителства, чиито задължения са оценени с една от двете най-високи оценки на две международно признати агенции за кредитен рейтинг и които са платими в свободно конвертируема валута, с изключение на дълговите инструменти, дадени или получени като обезпечение;
- ✓ *резервна позиция в МВФ* – представлява безусловното право на страната за ползване на средства от МВФ. Този показател се създава от плащането на валутния компонент от кво-

[16] Специалните права на тираж са резервен актив, създаден от МВФ като допълнение към съществуващите резервни активи на държавите – членки на фонда. Стойността им се определя от кошница от основни валути (евро, британска лира, щатски долар и японска йена).

тата на България и е равен на разликата между квотата и наличностите на МВФ в национална валута[17];

- ✓ *вземания по лихви* – вземанията по начислени лихви по чуждестранните активи, включени в международните резерви[18].

2. *Други чуждестранни активи* – това са по-слаболиквидни вземания от нерезиденти, които след въвеждането на паричния съвет са част от активите на управление „Банково". Позицията е разделена на три сектора – *нерезидентни банки*, *нерезидентни правителства* и *други нерезиденти*, и включва следните инструменти:

- ✓ *депозити* – средства в други нерезиденти, невключени в международните резерви;
- ✓ *ценни книжа, различни от акции* – дългови ценни книжа, невключени в международния резерв;
- ✓ *акции и други капиталови инструменти* – представляват капиталови инвестиции в международни финансови институции (например Банката за международни разплащания, Базел). Тук се включват и акции и дялове на фондове на паричния пазар, притежаваните ценни книжа, осигуряващи дял в капитала на фонд на паричния пазар.

Чуждестранни пасиви на БНБ

Отразяват задълженията на централната банка към външния сектор, разделени на три подсектора – *нерезидентни банки, нерезидентни правителства* и *други нерезиденти*. Чуждестранните пасиви включват следните инструменти:

- ✓ *депозити* – средствата, депозирани в БНБ от нерезиденти, които могат да бъдат платими на виждане, платими без срок на предизвестие, със срок на предизвестие или при други предварително договорени условия на плащане;
- ✓ *кредити* – получени заеми от общите фондове на МВФ, които са лихвоносни и се отпускат с определен падеж;
- ✓ *разпределени специални права на тираж*[19];
- ✓ *задължения по лихви* – в позицията са включени задълженията по начислени лихви по чуждестранните пасиви[18].

Таблица 1.3.6.: Кредити на нефинансови предприятия, домакинства и НТООД

Таблицата представя информация за кредитите (остатъчната им стойност) по видове, валута и сектори, отпуснати от кредитните институции. В паричния отчет и аналитичните отчетности те са част от *Вземанията от неправителствения сектор*.

Видове кредити

1. Според матуритета
   - ✓ Краткосрочни кредити – кредити, чийто първоначален матуритет е 1 година или по-малко, включително овърдрафт.
   - ✓ Кредити с матуритет от 1 до 5 години – кредити, чийто първоначален матуритет е повече от 1 година, но по-малко от 5 години.
   - ✓ Кредити с матуритет над 5 години – кредити, чийто матуритет е над 5 години.
2. Според качеството
   - ✓ Редовни кредити – включват се кредитите, които са класифицирани като редовни експозиции, съгласно чл. 8 и експозиции под наблюдение, съгласно чл. 9 (с изключение на преструктурираните експозиции) по смисъла на Наредба № 9 на БНБ[20].
   - ✓ Лоши и преструктурирани кредити[21] – в съответствие с изискванията за статистическа отчетност на ЕЦБ[22] БНБ събира агрегирана информация за кредитите, които са преструктурирани или са с влошено качество/просрочие в обслужването. Събират се данни за целия размер на балансово отчитаните кредитни експозиции, които са класифицирани

[17] Резервната позиция може да бъде увеличена до размера на средствата в национална валута, използвани от МВФ при трансакции с други държави-членки.

[18] Специфична особеност, произтичаща от паричния съвет, е, че вземанията и задълженията по начислени лихви са част от *международните резерви*, съответно част от чуждестранните задължения на страната, поради което те не са част от *други активи* и *други пасиви*, както е при другите отчетни единици.

[19] Дългосрочен пасив към МВФ, който се явява кореспондиращата позиция на притежаваните специални права на тираж.

[20] Наредба № 9 на БНБ от 3 април 2008 г. за оценка и класификация на рисковите експозиции на банките и за установяване на специфични провизии за кредитен риск.

[21] До 30 юни 2006 г. в показателя се посочва просрочената част от главницата, която е станала изискуема, но не е платена.

[22] Регламент ЕЦБ/2001/13 относно консолидирания баланс на сектор „Парично-финансови институции" и Регламент ЕЦБ/2001/18 относно статистиката на лихвените проценти, прилагани от парично-финансовите институции по депозити и кредити на домакинства и нефинансови предприятия.

като *необслужвани експозиции* (чл. 10), *загуба* (чл. 11) и *преструктурирани експозиции*, съгласно чл. 13 (независимо към коя класификационна група са отнесени) по смисъла на Наредба № 9 на БНБ. За целите на паричната и на лихвената статистика не се събират детайлни данни за класифицираните експозиции по срокове на просрочие. В съответствие с международната практика отчитането за паричната статистика се различава от това за надзорни цели, включително при отчитането на кредитите, които са преструктурирани или са с влошено качество/просрочие в обслужването.

Поради това агрегираните данни за тези кредити не показват общо класифицираните рискови експозиции, нито конкретно дела на необслужваните експозиции (тези с просрочия над 90 дни). Източник на информация за класифицираните рискови експозиции са надзорните данни на БНБ.

3. Според целта на използване
   - ✓ Кредити за потребление – кредити, предоставени за покупка на стоки и услуги, употребявани лично от домакинствата.
   - ✓ Жилищни кредити – кредити, предоставени на домакинствата с цел инвестиране в жилища за собствено ползване или наем, включително за строителство и за подобрения на жилища.
   - ✓ Други кредити – всички останали видове кредити, предоставени на домакинствата, включително кредити за обучение и лечение. В показателя се включват всички кредити с търговска или производствена цел, както и кредитите за НТООД.
4. Според начина на предоставяне
   - ✓ Овърдрафт – представлява дебитно салдо по разплащателна сметка. Погасяването на овърдрафта се извършва автоматично при постъпване на суми по разплащателните сметки. Включват се овърдрафт кредити както с предварително договорени лихвени условия и размер, така и без уговорка.
   - ✓ Кредити, различни от овърдрафт.

Таблици 1.3.7. и 1.3.8.: Допълнителни показатели към аналитичните отчетности на БНБ и другите ПФИ

Таблиците показват всички начислени и просрочени лихви по вземания и задължения по видове инструменти, дериватите, както и всички коригиращи позиции, използвани в счетоводната практика, а именно амортизациите и провизиите.

Информацията в таблиците е налична от декември 2001 година.

Описание на показателите

Начислени лихви – представляват дължимите вземания/задължения по лихвени вноски, които се записват съгласно принципа за текущо начисляване. В аналитичните отчетности към паричния отчет се отнасят към позиции *други активи* и *други пасиви*, като особеност на аналитичната отчетност на БНБ е, че начислените лихви по международните резерви и по чуждестранните задължения се отчитат към позиция *чуждестранни активи*, съответно *чуждестранни пасиви*.

Провизии – тук се отчитат натрупаните начисления във връзка с обезценка (сегашните специфични провизии по активи), както и провизиите, признати за пасиви съгласно МСС и нормативната уредба в страната. Те се отнасят към позиция *други пасиви*, тъй като за целите на статистиката всички финансови активи и пасиви, които подлежат на провизиране, се отчитат на брутна база (виж *Общи методологически бележки*).

Амортизации – вид коректив на амортизируеми дълготрайни материални и нематериални активи. В публикуваната информация дълготрайните активи са включени на брутна база, а начислената амортизация е отнесена в позиция *други пасиви*.

Деривати – в тази позиция се отчита брутната справедлива стойност на всички балансово отчитани деривати, притежавани от парично-финансовите институции.

Таблици 1.4.1. и 1.4.2.: Секторна месечна отчетност на БНБ и на другите ПФИ

Секторните месечни отчетности на БНБ и на другите ПФИ представят на брутна база балансовите показатели по начин, позволяващ идентифициране на секторната им принадлежност. Таблиците са статични и съдържат информация по салда към края на всеки календарен месец. Представянето на данните е съобразено с основните принципи за секторна класификация и агрегиране на инструментите в показатели:

1. Секторна класификация – следвани са основните принципи, заложени в ЕСС'95. Всички секторно некласифицирани позиции, както и собствените вземания и задължения на ПФИ, са обособени в колона *некласифицирани.*
2. Финансови показатели – обхватът и съдържанието на показателите са описани към съответните таблици. Някои от позициите са по-агрегирани в сравнение с паричния отчет и аналитичната отчетност, където част от инструментите в пасива са представени с допълнителна разбивка според това, дали се включват в паричните агрегати.

Особености на секторната месечна отчетност на БНБ

За целите на таблицата чуждестранните вземания на БНБ са обособени по сектори, като са обединени активите, включени в международния валутен резерв, с другите чуждестранни активи на централната банка. Касата във валута, притежаваните СПТ и монетарното злато са представени в колона *некласифицирани*. Чуждестранните активи, групирани според ликвидността им в *международен резерв* или в *други чуждестранни активи*, са посочени в таблица 1.3.5. *Чуждестранни активи и пасиви на БНБ.*

Таблици 1.5.1. и 1.5.2.: Парични агрегати* и *техните източници – салда и трансакции

Таблиците съдържат данни за салдата към края на съответния период и извършените през него финансови трансакции за паричните агрегати и техните източници.

Финансова трансакция е създаване, покупка, продажба или ликвидация на финансов актив или пасив. Тя се изчислява, като от разликата в салдата спрямо предходния отчетен период се елиминират всички изменения, които не са вследствие на финансова трансакция. Такива са прекласификациите по сектори и инструменти, отстраняването на грешки, корекциите в стойността на ценните книжа, изписванията на вземания и измененията, свързани с движенията на валутните курсове.

Финансова трансакция = крайно салдо – начално салдо – прекласификации и други корекции – валутни преоценки – други преоценки (изписвания на кредити, корекции в стойността на ценни книжа).

Таблици 1.11.1. до 1.11.3.: Класифицирани рискови експозиции и установени специфични провизии за кредитен риск на банковата система и на банките по групи

Промените във формата на отчета за класифицираните рискови експозиции и установените специфични провизии за кредитен риск отразяват измененията в Наредба № 9 на БНБ за оценка и класификация на рисковите експозиции на банките и за установяване на специфични провизии за кредитен риск, в сила от 30 юни 2008 г. (ДВ, брой 38 от 11 април 2008 г.)

Лихвена статистика

Статистиката на прилаганите от банките лихвени проценти, изготвяна от БНБ, се базира на хармонизирана методология за държавите-членки от еврозоната, установена в Регламент (ЕО) № 63/2002 на Европейската централна банка от 20 декември 2001 година (ЕЦБ/2001/18)[23]. Тя представя информация за лихвените проценти и за обемите по нов бизнес и по салда по депозити и кредити на сектори *нефинансови предприятия* и *домакинства и НТООД* .

Публикуват се и данни за индекси на междубанковия пазар, ОЛП и доходност на държавните ценни книжа.

I. ДЕПОЗИТИ И КРЕДИТИ НА СЕКТОРИ *НЕФИНАНСОВИ ПРЕДПРИЯТИЯ* И *ДОМАКИНСТВА И НТООД*

Видове лихвени проценти и начини на изчисляването им

Лихвените проценти са ефективни годишни проценти. Те са среднопретеглени съответно с обемите по нов бизнес през отчетния период или със салдата към края на отчетния период. Обхващат всички лихвени плащания по депозитите и кредитите, без да включват другите разходи, свързани с тях. В лихвената статистика се представя и *годишен процент на разходите*, който представлява общата стойност на кредита за кредитополучателя, изразена като годишен процент от сумата на предоставения кредит (Директива 87/102/ЕИО за потребителския кредит, изменена и допълнена с Директива 90/88/ЕИО и Директива 98/7/ЕО).

[23] Регламент (ЕО) № 63/2002 на Европейската централна банка от 20 декември 2001 г. относно статистиката на лихвените проценти, прилагани от парично-финансовите институции по депозити и кредити на домакинства и нефинансови предприятия.

Годишният процент на разходите включва всички лихвени плащания по кредита, както и всички такси, комисиони и други разходи за сметка на клиента, извършването на които е условие за отпускането на кредита. Изчислява се само за *кредити за потребление* и за *жилищни кредити*.

Лихвената статистика представя информация за лихвени проценти и обеми по нов бизнес и по салда

- *Нов бизнес* – всяко ново споразумение между клиента и отчетната единица. Нови споразумения са договори, които за първи път определят лихвения процент, сроковете и условията по депозита или кредита. Ново споразумение е и всяко предоговаряне на лихвения процент, сроковете и/или други условия по вече съществуващ договор, когато възможността за такова предоговаряне не е заложена в него, както и предоговаряне на срок с активното участие на клиента.
- *Салда* – всички задължения на отчетните единици към техните клиенти по депозити, както и всички вземания на отчетните единици по кредити (с изключение на тези, които са класифицирани като „необслужвани експозиции“, „загуба“ и „преструктурирани експозиции“ по смисъла на Наредба № 9 на БНБ).

Разбивка по сектори

Лихвената статистика обхваща сектори *нефинансови предприятия* и *домакинства и НТООД,* резиденти на територията на Република България.

Разбивка по инструменти

- *Овърнайт депозити* – депозити, които нямат определен срок и могат незабавно да бъдат изплатени в наличност или суми по тях да бъдат преведени въз основа на банково нареждане или чек без ограничения или санкции. Тук се включват и депозитите до един ден. (За този инструмент лихвените проценти и обемите по нов бизнес и по салда съвпадат).
- *Депозити с договорен матуритет* – депозити, които не са незабавно на разположение, тъй като имат договорен срок или други ограничения при ползването им. Тези депозити не могат да се използват за извършване на плащания и не са конвертируеми в пари в брой без ограничение или санкция. Включват се срочните депозити и други депозити, които имат посочените характеристики (гаранционни депозити; обезпечения; набирателни, ликвидационни сметки и др.).
- *Кредити* – вземания на отчетните единици от кредитополучателите по главници при дадени назаем средства, включително такива вземания, прехвърлени им от трети лица. В обхвата на лихвената статистика не попадат кредити, които са класифицирани като „необслужвани експозиции“, „загуба“ и „преструктурирани експозиции“ по смисъла на Наредба № 9 на БНБ. Кредитите са разделени на две подкатегории: *овърдрафт* и *кредити, различни от овърдрафт*[24]. (За *овърдрафт* лихвените проценти и обемите по нов бизнес и по салда съвпадат).

Валута – български левове

Разбивка по цел на използване (само за сектор *домакинства и НТООД*).

- *Кредити за потребление* – кредити, предоставени за покупка на стоки и услуги, употребявани лично от домакинствата.
- *Жилищни кредити* – кредити, предоставени на домакинствата с цел инвестиране в жилища за собствено ползване или наем, включително за строителство и за подобрения на жилища.
- *Други кредити* – всички останали видове кредити, предоставени на домакинствата, включително кредити за обучение и лечение. В показателя се включват всички кредити с търговска или производствена цел, както и кредитите за *НТООД*.

Разбивка по договорен размер на кредита (само за сектор *нефинансови предприятия*)

- *Кредити с размер до левовата равностойност на 1 млн. евро* (границата от 1 млн. евро се отнася за всеки отделен кредит).
- *Кредити с размер над левовата равностойност на 1 млн. евро* (границата от 1 млн. евро се отнася за всеки отделен кредит).

Разбивка по договорен срок

- *Оригинален матуритет* – първоначално определен срок, преди изтичането на който кредитът не може да бъде погасен, а депозитът изплатен, без да бъде наложена санкция.

[24] Вземанията на отчетните единици по репо сделки се включват в показател *кредити, различни от овърдрафт*.

- *Период на първоначално фиксиране на лихвения процент* – периодът от време, през който лихвеният процент, определен в договора за кредит, не може да се променя.

Отчетен период

Отчетният период е един календарен месец. За целите на лихвената статистика по *салда* се предоставя информация към последния календарен ден на отчетния месец. Информацията по *нов бизнес* обхваща всички нови споразумения, договорени през отчетния месец.

Политика на ревизии

В съответствие с изискванията, заложени в документа на Европейската централна банка Насоки ЕЦБ 2007/9[25], ревизии на данни за минали периоди могат да бъдат извършвани с публикуването на данните за март, юни, септември и декември. Така се осигурява съответствие между паричната и лихвената статистика.

Ревизии на публикувани данни се извършват в следните случаи:

- Получаване на допълнителна информация, неправилна класификация, усъвършенстване на отчетните процедури и отстраняване на допуснати грешки в предоставените данни от страна на отчетните единици;
- Промяна в методологическите стандарти за паричната и за лихвената статистика.

Извършените ревизии се означават с буква **р**.

Източници на данни

Отчетни единици са всички банки в Република България, в т.ч. клоновете на чуждестранни банки. В съответствие с изискванията на Регламент (ЕО) № 2533/98 на Съвета от 23 ноември 1998 г. относно събирането на статистическа информация от ЕЦБ, националните централни банки следва да не публикуват данни, когато могат да бъдат идентифицирани конкретни отчетни единици. В тези случаи общият показател е възможно да не е равен на сумата от неговите компоненти.

II. МЕЖДУБАНКОВ ПАЗАР

Обхват

- *Основен лихвен процент* (ОЛП) – ОЛП за текущия месец е равен на средната аритметична величина от стойностите на индекса ЛЕОНИА за работните дни на предходния календарен месец.

Индекси на междубанковия пазар:

– *ЛЕОНИА (LEONIA: LEv OverNight Interest Average)* – лихвен процент по реални сделки с необезпечени овърнайт депозити в левове, предоставени на българския междубанков пазар;
– *СОФИБОР (SOFIBOR: SOFia Interbank Offered Rate)* – фиксинг на котировките на необезпечени депозити в левове, предлагани на българския междубанков пазар. Той се изготвя за набор от срочности всеки работен ден като средна величина от котировките „продава“, подадени от представителна група банки;
– *EONIA (Euro OverNight Index Average)* и *EURIBOR (EURo InterBank Offered Rate)*.

Обработка на данните

- Месечните стойности на индексите са изчислени като средноаритметични от дневните стойности.

Отчетен период

Отчетният период е един календарен месец.

Източници на данни

- Дирекция „Банкова политика“ на БНБ (www.bnb.bg/*Финансови пазари*) – за *ОЛП*, *ЛЕОНИА* и *СОФИБОР*.
- ЕЦБ (www.ecb.int) – за индексите *EONIA* и *EURIBOR*.

III. ДОХОДНОСТ НА ДЪРЖАВНИ ЦЕННИ КНИЖА. ДЪЛГОСРОЧЕН ЛИХВЕН ПРОЦЕНТ ЗА ОЦЕНКА НА СТЕПЕНТА НА КОНВЕРГЕНЦИЯ

Обхват

- *Доходност, постигната на вторичния пазар* при сделки с лихвоносни държавни ценни книжа (ДЦК).

[25] Насоки на Европейската централна банка от 1 август 2007 г. относно паричната статистика и статистиката на финансовите институции и пазари (преработени) (ЕЦБ/2007/9), изменени с Насоки ЕЦБ/2008/31 и Насоки ЕЦБ/2009/23.

- *Дългосрочен лихвен процент за оценка на степента на конвергенция (ДЛП)* – определя се на база доходността до падеж на вторичния пазар по дългосрочна ценна книга (бенчмарк), емитирана от Министерството на финансите (сектор *централно държавно управление*) и деноминирана в национална валута. ДЛП се изчислява в съответствие с изискванията на Европейската централна банка. Допълнителна информация за ДЛП е публикувана на интернет страницата на БНБ (*Статистика/Парична и лихвена статистика/Лихвена статистика/Дългосрочен лихвен процент за оценка на степента на конвергенция*).

Обработка на данните

- Постигнатата доходност по ДЦК е среднопретеглена ефективна доходност от индивидуалните сделки между първичните дилъри на ДЦК през отчетния период.
- Месечната стойност на ДЛП е средноаритметична от дневните му стойности.

Отчетен период

Отчетният период е един календарен месец.

Източник на данни

Управление „Фискални услуги“ (www.bnb.bg/*Фискален агент*) – за доходността на ДЦК.

IV. РАЗПРОСТРАНЕНИЕ НА ИНФОРМАЦИЯТА

Българската народна банка публикува на интернет страницата си пълен комплект от таблици с данни за лихвената статистика в база данни, организирана в динамични редове (www.bnb.bg/*Статистика/Парична и лихвена статистика/Лихвена статистика/Лихвена статистика*).

Таблици с избрани показатели, представителни за лихвената статистика, се публикуват в електронното издание „Лихвена статистика“, в отчетите за първото полугодие и в годишните отчети на Българската народна банка.

Данните се предоставят едновременно на всички потребители.

V. КОНТАКТИ

За въпроси по методологията, прилагана от Българската народна банка или относно публикуваните данни, можете да се обръщате към: Даниела Добрева, началник отдел „Парична и банкова статистика“ (*dobreva.d@bnbank.org*), или на адрес: *mbstatistics@bnbank.org*, или по пощата на следния адрес:

Българска народна банка
Дирекция „Статистика“
Отдел „Парична и банкова статистика“
Пл. „Княз Александър I“ № 1
1000 София, България

2 Външен сектор

Информацията за външния сектор обхваща четири основни категории:
а) платежен баланс;
б) търговия със стоки;
в) дългови индикатори;
г) валутни курсове.

Платежен баланс[26]

Българската народна банка съставя и отчита платежния баланс на страната на основание чл. 42 от Закона за Българската народна банка (обн., ДВ, бр. 46 от 10.VI.1997 г., изм., ДВ, бр. 59 от 2006 г.). Информацията за нуждите на статистиката на платежния баланс се събира на основание на чл. 42 от Закона за БНБ и чл. 710 на Валутния закон (обн., ДВ, бр. 83 от 21.IX.1999 г., изм. и доп., бр. 60 от 2003 г.) и се обработва от отдел „Платежен баланс и външен дълг“ към дирекция „Статистика“ на БНБ при запазване на нейната пълна конфиденциалност. Българската народна банка изготвя и публикува както аналитичното, така и стандартното представяне на платежния баланс в съответствие с петото издание на *Ръководството по платежен баланс* (МВФ, 1993) и с *Ръководните правила на Европейската централна банка*[27].

[26] Актуализирани методологически бележки към 15 март 2011 г.
[27] *Guideline of The European Central Bank on the Statistical Reporting Requirements of The European Central Bank in the Field of Balance of Payments Statistics, The International Reserves Template and International Investment Position Statistics* (ECB/2004/15).

Методологията за отчитане на платежния баланс е концептуално свързана с тази на *Системата на националните сметки (СНС)*. Статиите на платежния баланс кореспондират в голяма степен със съответните елементи на сметка *Останал свят* от СНС.

Съществува тясна взаимовръзка и между *Международната инвестиционна позиция* и платежния баланс. Финансовата сметка на платежния баланс представя трансакциите (потоци) на една икономика, свързани с външните ѝ финансови активи и пасиви, които се отразяват върху размера на притежаваните външни финансови активи и пасиви, отчитани в международната инвестиционна позиция.

I. Счетоводни принципи и стандарти

Основното правило, прилагано при съставянето на платежния баланс на България, е прилагането на *двойното счетоводно записване*. Като **кредит, с положителен знак**, се записват: износ на стоки и услуги, получен и начислен доход, компенсиращи записи за безвъзмездно получени реални и финансови ресурси (трансфери), увеличение на финансовите пасиви и намаление на финансовите активи. Като **дебит, с отрицателен знак**, се записват: внос на стоки и услуги, платен и начислен доход, компенсиращи записи на безвъзмездно предоставени реални и финансови ресурси, увеличение на финансовите активи и намаление на финансовите пасиви.

Времето на записване на операциите в платежния баланс е моментът на смяна на собствеността.

Оценяването на трансакциите се извършва на базата на пазарните цени. Ако пазарните цени на трансакциите не са известни, като приближение за тях се използват средни пазарни цени.

Промените в стойността на притежаваните активи или пасиви към чужбина, които се дължат на валутнокурсови и преоценъчни разлики, не се отразяват в платежния баланс.

Платежният баланс на България се отчита в евро и в левове. Преизчисляването в съответната валута се извършва чрез валутния курс към момента на трансакцията. Ако той не е известен или е неприложим по други практически причини, се използва средният за отчетния период валутен курс.

II. Компоненти на платежния баланс

Компонентите на платежния баланс се съставят посредством *Системата за отчитане на международните трансакции* (СОМТ), която включва: 1) отчети на банките, и 2) отчети на предприятията, които имат банкови сметки в чужбина (относно международните операции на резидентите). Тези отчети обхващат всички компоненти на таблицата на платежния баланс. От 1 януари 2010 г. прагът, над който банките имат задължение да предоставят информация за целите на статистиката на платежния баланс, бе увеличен от 25 000 лв. на 100 000 лв. Информацията по определени компоненти на платежния баланс, събирана чрез СОМТ, се замества с данни от други източници: 1) данни за вноса и износа на стоки, предоставяни от НСИ, 2) оценки на БНБ за статиите *Пътувания*, *Пътнически транспорт*, *Компенсация на наетите*, *кредит* и *Парични преводи от българи, живеещи постоянно в чужбина, кредит,* 3) проучване сред предприятията с преки чуждестранни инвестиции и отчети на предприятията с преки инвестиции в чужбина, 4) отчети на банки, други небанкови финансови институции, застрахователни компании и пенсионни фондове за статия *Портфейлни инвестиции, активи*, 5) данни на Централния депозитар АД за статия *Портфейлни инвестиции, пасиви*, 6) отчети от други институции, 7) отчети на предприятия, получили (предоставили) финансови кредити от (на) нерезиденти, и 8) отчети на предприятия по други задължения и вземания (различни от финансови кредити) към нерезиденти.

В аналитичното представяне компонентите на платежния баланс са класифицирани в следните основни категории:

А. Текуща сметка

Текущата сметка обхваща получаването и предоставянето на ***стоки и услуги***, ***доход*** и ***текущи трансфери*** между страната и останалия свят. Потоците, записани в кредитната страна, представляват тази част от брутния вътрешен продукт, предоставени на останалия свят (износ на стоки и услуги), както и предоставянето на фактори на производство, изразени чрез получен (или който следва да бъде получен) доход – компенсации на наетите и инвестиционен доход (лихви, дивиденти и др.). Включват се също така и компенсиращи записи за безвъзмездно получени реални и финансови ресурси (трансфери).

Потоците в дебитната страна представляват брутният продукт, създаден в останалата част на света и придобит от националната икономика (внос на стоки и услуги), както и придобиването на фактори на производство, изразени чрез платен (или който следва да се плати) доход. Включват се също така и компенсиращи записи за безвъзмездно предоставени реални и финансови ресурси.

• Статията *Стоки* в текущата сметка на платежния баланс обхваща преносими стоки, за които е налице смяна на собствеността между резиденти и нерезиденти. Данните за вноса и износа *FOB* (*Free on board*) са базирани на митнически декларации, като кодовете, използвани в тях, са по *Хармонизираната система за описание и кодиране на стоките* на Световната митническа организация, въведена през 1988 г. и допълнена през 1992 г. Считано с данните за януари 2006 г. Българската народна банка и Националният статистически институт съвместно прилагат разработената от тях методология за оценка на вноса по цени *FOB* и на приходите и разходите за товарен транспорт.[28] Методологията се базира на анализ на съотношенията *CIF/FOB* при вноса на стоки в зависимост от различните видове доставки по вноса, както и от използвания транспорт и националност на превозвача.

При представяне на географското разпределение на данните за износа и вноса в платежния баланс на страната се следват следните правила:

Съгласно европейските регламенти, при търговия със страни – членки на ЕС:

- при пристигания страната партньор е държава-членка, от която стоките се изпращат за България.
- при изпращания страната партньор е държава-членка, за която се изпращат стоките.

При данните за търговията със страни извън ЕС:

- при внос страната партньор е тази, която е произвела стоката, наречена „страна на произход“.
- при износ страната партньор е тази, която ще потребява стоките, наречена „страна на потребление“.

Източници: Източник на данните от началото на 2003 г. до края на 2006 г. бе Агенция „Митници“, а за предишни години – „Информационно обслужване“ АД (дирекция ИИЦ). Българската народна банка и НСИ получаваха данните за вноса и износа, допълваха ги с друга информация и допълнително ги обработваха. С въвеждането на системата *Интрастат* (въведена със Закона за статистика на вътрешнообщностната търговия със стоки, ДВ, бр. 51 от 2006 г.) с данните за януари 2007 г. настъпиха промени в начина на отчитане на външната търговия на България с останалите държави – членки на ЕС.

Прилагането на системата Интрастат доведе до промяна на сроковете за получаване и обработка на данните. Информация за износа (изпращания) и вноса (пристигания) на стоки се предоставят от Интрастат-операторите (фирмите, задължени да предоставят информация) на Националната агенция по приходите в срок до 10 дни след изтичането на отчетния месец. Тези данни се изпращат на Националния статистически институт за последваща обработка. Той следва да предоставя на Евростат обобщени месечни данни (без детайли по държави и стоки) в срок до 42 дни след изтичането на отчетния месец. Подробните данни за изпращанията и пристиганията на стоки се предоставят на Евростат в срок до 70 дни след края на отчетния месец.

БНБ получава от НСИ обобщени данни (без детайли по държави и стоки) за стокооборота на страната с другите държави – членки на ЕС, в срок до 35 дни след изтичането на отчетния месец и към тези данни се добавят данните на Агенция „Митници“ за търговията с трети страни. Поради това с публикуването на отчета на платежния баланс за отчетния месец са публикувани само обобщени данни за вноса и износа на стоки. Детайлни данни за изпращанията и пристиганията на стоки БНБ получава от НСИ в срок до 60 дни след изтичането на отчетния месец.

В резултат на тази промени графикът за отчитане на данните за външната търговия от БНБ е следният:

- Предварителни обобщени данни (без детайли по държави и стоки) за отчетния месец се публикуват в срок до 42 дни след изтичане на отчетния месец в таблицата за платежния баланс.
- Предварителни подробни данни (с детайли по държави и стоки) за отчетния месец се предоставят на потребителите в срок не по-рано от 73 дни след изтичане на месеца.
- Частта „Външната търговия на България“ от материала „Платежен баланс на България“ се подготвя тримесечно, в срок не по-рано от 73 дни след края на тримесечието.

Поддържаните серии от данни за вноса и износа на страната на интернет страницата на БНБ се обновяват в срок не по-рано от 73 дни след изтичане на отчетния месец.

БНБ и НСИ взаимно съгласуват данните за вноса и износа, преди да ги публикуват.

• Статията *Услуги* обхваща *транспортни, туристически* и *други услуги*.

[28] Данните за 2002–2005 г. са базирани на тази методология за оценка на вноса по цени *FOB* и на приходите и разходите за товарен транспорт.

Българската народна банка извлича данните за *товарния транспорт* от данните за външната търговия и за *пътническия транспорт* от данните за туризма на базата на оценки.

От януари 2006 г. БНБ въведе нова методология за оценка на приходите и разходите за товарен транспорт. Приходите от товарен транспорт се формират от оценката на приходите на местни превозвачи, свързани с износа на стоки от страната. Разходите се калкулират като оценка на разходите, направени от местни лица, в полза на чуждестранни превозвачи, свързани с вноса на стоки в страната. Приходите и разходите се оценяват по типове транспорт и националност на превозвача. С въвеждането на системата Интрастат от януари 2007 г. настъпиха промени и в начина на оценяване на приходите и разходите от товарен транспорт на България с останалите държави – членки на ЕС. Поради по-дългия срок за получаване от НСИ на подробни данни за търговията на България с останалите държави – членки на ЕС, към датата на публикуване на първоначалния отчет за платежния баланс за съответния месец (42 дни след края на отчетния период) предварителната оценка за приходите и разходите от товарен транспорт е изчислена въз основа на данните от предходни години. Тези оценки подлежат на ревизия след получаване на предварителните подробни данни (с детайли по държави и стоки) за търговията с останалите държави – членки на ЕС, за отчетния месец.

Статия *Пътувания* обхваща стоки и услуги, включително тези, свързани със здравни и образователни услуги, предоставени на туристи, пътуващи служебно или лично. До края на 2006 г. данните за туризма се базират на данни от Министерството на вътрешните работи относно броя на туристите, пресекли границата, както и на оценки на разходите, извършени от един турист на база на методология за оценяване на приходите и разходите от туристически услуги – *Методология за оценка на приходите и разходите от пътувания и туризъм в платежния баланс на България* (Българска народна банка, Министерство на търговията и туризма, 18 ноември 1999 г.).

От началото на 2007 г. данните за броя на чуждестранните граждани, посетили страната, се базират на информация от НСГП и дооценки на НСИ. С данните за януари 2010 г. БНБ въведе нова методология за оценка на приходите и разходите за пътувания и пътнически транспорт. Най-общо моделът за оценка на статия *Пътувания* се базира на произведението на броя на презграничните пътувания по размера на направените разходите за едно пътуване от съответния тип (за по-подробна информация виж *Методология за оценка на статии „Пътувания“, „Пътнически транспорт“ и „Компенсация на наетите – кредит“ на платежния баланс на България* (Българска народна банка, март 2010 г.). Оценките за броя и структурата на презграничните пътувания се базират на данни от Министерството на вътрешните работи относно броя на пресичанията на държавната граница и дооценки на Националният статистически институт. Оценките на размера на разходите, направени по време на едно пътуване, са построени в резултат на данните, събрани от проведеното от БНБ *Проучване на границата сред пътуващите български и чуждестранни граждани (юли 2007 – август 2008 г.)*. С публикуването на данните за януари 2010 г. бяха ревизирани данните за периода 2007–2009 г.

Статията *Други услуги* обхваща постъпленията и плащанията по всички останали категории услуги, различни от тези, свързани с транспорт или пътувания (съобщителни, строително-монтажни, финансови, застрахователни, лизингови, в областта на науката, културата и спорта и др.).

Източници на информация по тази статия до края на 2009 г. са отчетите на банките за извършения от тях и техните клиенти износ и внос на нефакторни услуги и на фирмите, които предоставят тримесечна информация за сметките си в чужбина. От 1 януари 2010 г. влезе в сила Регламент (ЕО) № 924/2009 на Европейския парламент и на Съвета от 16 септември 2009 г. относно презграничните плащания в рамките на Общността и за отмяна на Регламент (ЕО) № 2560/2001, с който се повиши до 100 000 лв. прагът, под който са премахнати задълженията за отчитане въз основа на сетълмент, наложени на доставчиците на платежни услуги за целите на статистическото отчитане на платежния баланс, които са свързани с платежни операции на техни клиенти. Качеството и обхватът на събираната от банките информация зависи в голяма степен от размера на прага, над който банките докладват на БНБ информация за извършвани от тях операции между резиденти и нерезиденти. Въвеждането на праг от 50 000 евро, считано от 1 януари 2010 г., при липса на алтернативен източник, би довело до силно влошаване качеството на данните за платежния баланс на страната и преди всичко на текущата сметка. Направеният анализ показва, че загубата на информация при някои видове услуги би достигнала до 90%. Поради това БНБ промени методологията за събиране на данни за износа и вноса на услуги и някои други операции в текущата сметка на платежния баланс. От началото на 2010 г. БНБ провежда регулярно тримесечно проучване на постъпленията и плащанията между местни и чуждестранни лица във връзка с получаването и предоставянето на услуги, възнаграждения, осигуровки и безвъзмездните постъпления и плащания, които се включват в те-

кущата сметка на платежния баланс. Въз основа на данните, събрани от това проучване, с данните за януари 2011 г. са публикувани ревизирани данни за месеците на 2010 г. За целите на месечното отчитане на платежния баланс се използват данните от банките за постъпленията и плащанията, свързани с износ и внос на услуги над прага от 100 000 лв., както и дооценки на БНБ за постъпления и плащания под прага от 100 000 лв. След получаването на тримесечните данни от проучването сред предприятията, извършващи внос и износ на други услуги, данните подлежат на ревизия.

• Статията *Доход* включва две категории: 1) *компенсации на наетите,* и 2) *инвестиционен доход*. *Компенсациите на наетите* обхващат надници, заплати и други плащания към нерезиденти, работещи в страната, или получени от резидентите, работещи в чужбина. Компенсациите на наетите обхващат и доход, реализиран в резултат от неофициална заетост. За периода от април 2001 г. до декември 2006 г. БНБ оценява този поток съгласно *Методологията за оценка на потоците, дължащи се на неофициална заетост*, 14 март 2006 г.[29] С данните за януари 2010 г. бе въведена нова методология за оценка на кредитната страна на статия Компенсациите на наетите (виж *Методология за оценка на статии „Пътувания“, „Пътнически транспорт“ и „Компенсация на наетите – кредит“ на платежния баланс на България* (Българска народна банка, март 2010 г.). С публикуването на данните за януари 2010 г. бяха ревизирани данните за периода 2007–2009 г.

Инвестиционният доход покрива постъпления и плащания на доход, свързан с външни финансови активи и пасиви – по преки инвестиции (дивиденти и реинвестирана печалба), портфейлни инвестиции, други инвестиции и по резервни активи.

Главните източници на информация по статия *Доход* са отчетите на банките, другите небанкови финансови институции, застрахователните компании и пенсионните фондове, нефинансовите предприятия, Министерството на финансите и Българската народна банка.

• *Трансфери* са всички реални ресурси и финансови средства, предоставени безвъзмездно от една икономика на друга. *Текущите трансфери* засягат пряко нивото на разполагаемия доход на една икономика и потреблението на стоки и услуги. В този смисъл текущите трансфери намаляват дохода и потребителските възможности на страната донор и увеличават дохода и потребителските възможности на страната получател. В *Текущи трансфери* се включват постъпилите средства по предприсъединителните и присъединителните фондове на Европейския съюз, парични преводи от частни лица, както и дарения, помощи, наследство, печалби от лотарии, пенсии, данъци, вноски за социални осигуровки и др. С данните за януари 2010 г. БНБ въведе нова *Методология за оценка на статия „Парични преводи от българи, живеещи постоянно в чужбина*“. Статията *Парични преводи от българи, живеещи постоянно в чужбина* е подстатия на статията *Текущи трансфери, кредит* в текущата сметка на платежния баланс и е балансираща статия за безвъзмездно получени ресурси в брой или в натура.

Въвеждането на новата методология за отчитане на тези потоци се налага основно поради промяна в официалния праг на отчитане на банките и поради необходимост от обхващане на трансферите, извършени не само по официален път, но и по неофициални канали.

Оценките на емигрантските преводи се базират на умножението на броя български емигранти, превеждащи пари към техни близки, по сума на средния трансфер. Тези изчисления се правят съответно за официалния и неофициалния канал на трансфериране. Сумирането на средствата, трансферирани по двата канала, представлява общата сума на преводите от български емигранти.

Данните за броя на българските емигранти се базират на информация от Държавната агенция за българите в чужбина, българските посолства в чужбина и данни на Евростат. Данните за процента на български емигранти, трансфериращи към техни близки в страната, за дела на трансфериращи по официален канал и неофициален канал и за средния трансфер за всеки от трансферните канали се базират на данни от *Проучване на границата сред пътуващите български и чуждестранни граждани (август 2007 – юли 2008 г.),* проведено от БНБ чрез външен изпълнител. С публикуването на данните за януари 2010 г. бяха ревизирани данните за периода 2007–2009 г.

Източници: Оценки на Българската народна банка, данни за текущите трансфери от Министерството на финансите, Българския червен кръст, Агенцията за чуждестранна помощ и от системата за отчитане на информацията от банките за преводите и плащанията между местни и чуждестранни лица.

Б. Капиталова сметка

Капиталовата сметка включва две категории: 1) *капиталови трансфери,* и 2) *придобиване или предоставяне на нематериални, нефинансови активи*. Когато са в натура, ка-

[29] Данните от април 2001 г. са базирани на тази методология.

питаловите трансфери включват: 1) прехвърляне на собственост на основни средства, или 2) безвъзмездно опрощаване на пасив от страна на кредитора. Когато е налице плащане, един трансфер е *капиталов,* когато е свързан със или зависим от придобиване или предоставяне на основни средства (например инвестиционни субсидии).

Източници: Българската народна банка получава данни за капиталовата сметка от Министерството на финансите (за капиталови трансфери от фондовете от Европейския съюз), тримесечните отчети на предприятията от нефинансовия сектор, месечните отчети на нотариусите и др.

В. Финансова сметка

Финансовата сметка обхваща всички трансакции (реално извършени и начислени) във външните финансови активи и пасиви на една икономика. Външните активи и пасиви са класифицирани основно според типа на инвестицията. *Финансовата сметка* включва: 1) *преки инвестиции*, 2) *портфейлни инвестиции*, и 3) *други инвестиции*.

• *Преки инвестиции* включва преки инвестиции в чужбина, преки инвестиции в страната и сливания и придобивания. *Пряка инвестиция* е категория в международните инвестиции, при която резидент на една икономика – пряк инвеститор, придобива дълготраен интерес (поне 10% от дяловия капитал или правото на глас) в предприятие, намиращо се в друга икономика – пряко инвестиционно предприятие. Пряката инвестиция включва както първоначалната трансакция, чрез която се установява отношението между прекия инвеститор и прякото инвестиционно предприятие, така и всички последващи трансакции между тях. Трансакциите могат да касаят промяна в участието на прекия инвеститор в капитала на инвестиционното предприятие, промяна във вътрешнофирмената задлъжнялост, както и дела на прекия инвеститор в неразпределената печалба/загуба на предприятието за отчетния период. Преките инвестиции в чужбина се отчитат като актив, преките инвестиции в България – като пасив.

В подстатията *Сливания и придобивания* се отразяват всички сделки по сливания и придобивания, с цел да се елиминира тяхното влияние върху отчитаните данни за преките инвестиции в страната. Международната практика показва, че извършването на такива трансакции като цяло не води до увеличаване на производствените мощности и на заетостта, както и че направените изводи от анализа на данните за преките инвестиции, в които са включени данните за сделки по сливане и придобиване, могат да бъдат неточни относно размера на инвестициите, тяхната динамика, отраслова и географска структура.[30]

Източници: Българската народна банка получава месечни данни за преките инвестиции в страната от Агенцията за приватизация, Централния депозитар и от системата за отчитане на информацията от банките за преводите и плащанията между местни и чуждестранни лица, нотариусите и службите по вписванията; тримесечни данни – от Комисията за финансов надзор, от предприятията с чуждестранно участие, Националния статистически институт, от управление „Банков надзор“ на БНБ, от застрахователните и пенсионноосигурителните дружества; годишни данни – от НСИ за размера на чуждестранните инвестиции в предприятията от нефинансовия сектор.

За преките инвестиции в чужбина Българската народна банка използва информация от формите за декларираме в БНБ на преките инвестиции, от тримесечните отчети на предприятия от нефинансовия сектор и от системата за отчитане на информацията от банките за статистиката на платежния баланс.

• *Портфейлни инвестиции* включва портфейлни инвестиции – активи, и портфейлни инвестиции – пасиви.

Портфейлните инвестиции са вложения в акции, когато техният размер не надвишава 10% от дяловия/акционерния капитал на дружеството, вложения в облигации, бонове, инструменти на паричния пазар или други търгуеми ценни книжа.

Главните източници на информация за статия *Портфейлни инвестиции, пасиви* са от Министерството на финансите, Българската народна банка, банките, предприятията, притежаващи сметки в чужбина, и Централния депозитар.

Данни относно активите на страната под формата на портфейлни инвестиции се предоставят от банките (по отношение на портфейлни инвестиции както за тяхна сметка, така и за сметка на техни клиенти), другите финансови институции, застрахователните компании и пенсионните фондове, БНБ и от Министерството на финансите.

• *Други инвестиции* включва търговски кредити, заеми, валутни депозити и други активи и пасиви.

[30] Виж *European Central Bank, Eurostat, Foreign Direct Investment Task Force Report, March 2004*, параграф 332.

В платежния баланс под *търговски кредит* се разбират вземания между партньори по търговска сделка, които не са секюритизирани с търгуеми ценни книжа.

Основен източник на информация за търговските кредити са тримесечните отчети на местните лица за техните вземания от и задължения към чуждестранни лица.

Статия *Заеми* включва получени и изплатени главници по дългосрочни и краткосрочни заеми между резидент и нерезидент, които заеми не са секюритизирани с търгуеми ценни книжа. От статия *Заеми, пасиви* се изключват трансакциите, свързани с получаване или погасяване на главници по кредити, отпуснати от МВФ, както и получаването на главници по заеми, отпуснати в подкрепа на платежния баланс. Последните се записват в съответните статии на *група Д. Резерви и друго финансиране*.

Данните за заемите се съставят на базата на информация, предоставяна от Министерството на финансите, БНБ, банките и директно от предприятията, предоставили/получили кредити към/от чужбина. Поради това, че последните се отчитат тримесечно пред БНБ, месечните данни по статията *Заеми*, *други сектори* (актив/пасив) се ревизират всяко тримесечие.

Статията *Валута и депозити* представя в актива си измененията във валутните депозити на резиденти в чужбина, а в пасива си – измененията в задълженията на банките, опериращи на територията на България, към нерезиденти в местна и чужда валута. Съгласно основните принципи, залегнали в *Ръководството по платежен баланс* (МВФ, 1993), при отчитане на промените във валутните депозити Българската народна банка елиминира промените в тях, дължащи се на валутнокурсови разлики.

Статиите *Други активи* и *Други пасиви* включват осъществените трансакции по разни разчети, непокрити в останалите категории и натрупаните просрочия на дълг.

Г. Грешки и пропуски (нето)

Грешки и пропуски (нето) е компенсаторна статия. Тя съществува в представянето на платежния баланс, защото системата за набиране на данни, която Българската народна банка използва, не е затворена, а представлява комбинация от различни източници на информация. За разлика от други статистически отчети като например паричната статистика, набирането на информацията, необходима за съставяне на платежния баланс, не може да се ограничи само до използването на счетоводните отчети на банките като единствен източник на данни.

Колебанията в *Грешки и пропуски (нето)* както в знака, така и в размера, се дължат главно на: 1) ревизии на данните за вноса и износа, 2) усъвършенстване на методологията за компилиране на отделните статии на платежния баланс, и 3) съществуването на обективни ограничения при събиране на информацията по отделни статии на баланса.

Д. Резерви и друго финансиране

• *Резервните активи* включват тези външни активи, които са на разположение и са контролирани от централната банка (правителството), и се използват за пряко финансиране на дефицити на платежния баланс. Резервните активи включват монетарното злато, специалните права на тираж, резервната позиция при МВФ, валутните активи (включващи валутни депозити и ценни книжа) и други вземания. Записванията в тази категория се отнасят до трансакциите по активите на управление „Емисионно“ на БНБ. Данните за промените в резервните активи се включват в платежния баланс, като се изчистват от промените, предизвикани от валутнокурсовите разлики и ценовата преоценка.

Тази група в аналитичното представяне на платежния баланс включва също и *Ползвани кредити от МВФ* и статията *Извънредно финансиране*. Извънредното финансиране обхваща кредитите, получени в подкрепа на платежния баланс, както и отсрочени/преструктурирани плащания и плащания на просрочия, произтичащи от проблеми с платежния баланс. В съответствие с методологията за отчитане на операциите по *извънредното финансиране* (*Ръководство по платежен баланс* на МВФ, 1993, т. 454) платените главници по кредитите, получени в подкрепа на платежния баланс, се отразяват във **Финансовата сметка,** в позицията *Други инвестиции – пасиви – Заеми – Държавно управление*.

III. Периодичност, честота и своевременност на публикациите по платежния баланс

Българската народна банка съставя и публикува месечно платежния баланс. Съгласно своя календар БНБ извършва публикациите в рамките на шест седмици (42 календарни дни) след изтичането на отчетния период.

IV. Политика на ревизиране на данните

Ревизиите на публикуваните оценки на платежния баланс са типични за много системи за набиране на данни за платежния баланс, прилагани в други страни. Те са в съответствие с *Календара на ЕЦБ за обмен на данните за платежния баланс, международната инвестиционна позиция, резервните активи в рамките на ЕСЦБ* (включващ и календар за ревизиите). С публикуването на ревизии потребителите своевременно биват информирани относно актуализираните данни по съответните статии.[31] Политиката на Българската народна банка за ревизии на данните се базира на следните принципи:

1) С данните за първия месец от всяко тримесечие се ревизират месечните данни за цялата текуща година. С данните за втория и третия месец от всяко тримесечие се ревизират данните само за предходния месец.
2) При наличие на текущи промени в резултат от събрана допълнителна информация, както и поради елиминирането на грешки, Българската народна банка своевременно информира потребителите посредством месечните прессъобщения и чрез бележките към таблицата на платежния баланс.
3) Когато се правят значителни ревизии в резултат от промени в методологията за отчитане на определени компоненти на платежния баланс или по други причини, с цел да улесни своите потребители Българската народна банка ги информира предварително за предстоящите промени.

V. Разпространение на информацията

Българската народна банка разпространява месечните данни за платежния баланс чрез страницата си в интернет – *www.bnb.bg*

Данните се публикуват също така и в отчетите за първото шестмесечие и годишните официални отчети на Българската народна банка. Данните се предоставят едновременно на всички потребители.

VI. Контакти

Въпроси по методологията, прилагана от Българската народна банка, или относно публикуваните данни по платежния баланс можете да изпращате на Емил Димитров, директор на дирекция „Статистика“, и на Лиляна Банчева, началник на отдел „Платежен баланс и външен дълг“, по електронната поща на адреси съответно *Dimitrov.E@bnbank.org* и *Bancheva.L@bnbank.org* или по пощата на следния адрес:

Българска народна банка
Отдел „Платежен баланс и външен дълг“
Пл. „Княз Александър I“ № 1
1000 София

Внос и износ

I. Източници на данни

Източник на данните от началото на 2003 г. до края на 2006 г. бе Агенция „Митници“, а за предишни години „Информационно обслужване“ АД (дирекция ИИЦ). Българската народна банка и НСИ получаваха данните за вноса и износа, допълваха ги с друга информация и допълнително ги обработваха. До края на 2006 г. всички фирми, извършващи внос или износ на стоки, бяха задължени да декларират тази дейност чрез митнически декларации.

След 1 януари 2007 г. фирмите, извършващи стокообмен с държавите – членки на ЕС, се отчитат по системата Интрастат (въведена със Закона за статистика на вътрешнообщностната търговия със стоки, ДВ, бр. 51 от 2006 г.). Съгласно закона фирмите, които имат оборот над определения от НСИ праг за декларираме, подават Интрастат-декларации пред Националната агенция по приходите. Агенцията следва да извършва контрол на обхвата на задължените лица, да следи за изпълнение на задълженията им по системата Интрастат, както и да контролира достоверността на предоставяните данни. Данните от Интрастат-декларациите се изпращат на НСИ за последваща обработка.

Вносът и износът с трети страни (извън ЕС), както и движението на стоки в ЕС, осъществявано под митнически контрол, продължават да се отчитат чрез митнически декларации, като Агенция „Митници“ предоставя данните за обработка на НСИ. Институтът обединява тези данни с информацията по системата Интрастат, обработва ги и след извършване на допълнителни оценки предоставя данните на потребителите, в т.ч. и на Българската народна банка.

[31] Годишните данни за преките чуждестранни инвестиции в страната се ревизират с 15 месеца закъснение след изтичането на отчетния период (след получаване на годишните данни на НСИ за предприятията от нефинансовия сектор).

II. Срокове за получаване на данните

БНБ получава от НСИ обобщени данни (без детайли по държави и стоки) за стокооборота на страната с другите държави – членки на ЕС, в срок до 35 дни след изтичането на отчетния месец. Детайлни данни за изпращанията и пристиганията на стоки БНБ получава от НСИ в срок до 60 дни след изтичането на отчетния месец. Данните за търговията с трети страни се получават от НСИ до 29-о число на месеца, следващ отчетния.

III. Основни принципи на отчитане

Износът се отчита по цени *FOB*, а вносът – по цени *CIF*, като за нуждите на платежния баланс вносът се преизчислява по цени *FOB*. Използваната система за кодиране на стоките се базира на *Хармонизираната система за описание и кодиране на стоките* на Световната митническа организация, въведена през 1988 г. и допълнена през 1992 г.

В съответствие със съвместната методология на БНБ и НСИ от 1999 г. вносът и износът се отчитат по системата на *Специална търговия*, като моментът на регистрация на трансакциите е моментът (датата) на оформяне на митническите декларации или месецът, през който са извършени вътрешнообщностните изпращания или пристигания по системата Интрастат. Критериите за описание на страните партньори са, както следва: *внос* – по страна на произход на стоките, *износ* – по страна на получател на стоката, т.е. последната известна страна, където стоката трябва да бъде доставена. С цел съпоставимост на поддържаните от БНБ статистически редове за вноса и износа по *Основни търговски партньори и региони* тези критерии са приложени от БНБ и за данните след 1 януари 2007 г.

Съгласно съвместната методология, преди да публикуват данни за вноса и износа, БНБ и НСИ взаимно съгласуват данните за общия размер на вноса и износа и търговското салдо.

IV. Видове таблици за вноса и износа

А. Начин на използване

За целите на икономическия анализ БНБ публикува таблиците *Начин на използване*. Основата за тяхното конструиране са 4-значните кодове по *Хармонизираната система за описание и кодиране на стоките*, групирани от гледна точка на предназначението и крайното използване на съответната стока. Основни принципи при разпределянето на стоките в съответните групи са: от една страна, целта на тяхното използване, и от друга, степента на преработката им. Таблиците са месечни, тримесечни и годишни.

Б. Основни търговски партньори и региони

В таблиците *Основни търговски партньори и региони* са включени само по-важните държави и региони за износа (вноса) на страната. Разделението на държави – членки на Европейския съюз, на групите „Европейски съюз – 15“ и „ЕС – нови държави-членки“ е в съответствие с практиката и изискванията на Евростат и ЕЦБ. Таблиците са месечни, тримесечни и годишни.

В. Основни търговски региони по начин на използване

Таблиците *Основни търговски партньори по начин на използване* представят разрез на вноса и износа на страната по географски признак и по групи стоки. Таблиците са тримесечни и годишни.

Г. Валутна структура на вноса и износа

В таблиците *Валутна структура на вноса и износа* са показани относителните дялове на различните валути в трансакциите по вноса и износа. Таблиците са тримесечни и годишни.

Във всички публикувани таблици износът е отчетен по цени *FOB*, а вносът по цени *CIF*.

V. Разпространение на информацията

Българската народна банка разпространява данните за вноса и износа на България чрез страницата си в интернет – *http://www.bnb.bg*. Данни за външната търговия на страната се включват в отчетите за първото шестмесечие и годишните официални отчети на Българската народна банка.

На страницата на БНБ в интернет са представени статистически редове за вноса и износа по *Начин на използване* и по *Основни търговски партньори и региони* от 1995 г. За тези серии съществува възможност за търсене по определен период (месец, тримесечие, година) и по група стоки (търговски партньори). Отделно за същия период са публикувани и тримесечни и годишни таблици *Основни търговски региони по начин на използване* и *Валутна структура на вноса и износа* (до декември 2006 г.).

VI. Периодичност, честота и своевременност на публикациите за вноса и износа

Поддържаните на интернет страницата на БНБ серии от данни за вноса и износа на страната се обновяват в срок не по-рано от 73 дни след изтичане на отчетния месец. В срок до шест седмици (42 дни) след края на отчетния период с публикуването на платежния баланс за отчетния месец се публикуват само обобщени данни за вноса и износа на стоки.

VII. Политика на ревизиране на данните

Съгласно установената практика БНБ прави месечни ревизии на данните си за последните три месеца, а тримесечно ревизира данните за всички месеци на отчетната година. В случай че получава непълни и/или некачествени данни, БНБ може да извършва и по-чести ревизии на данните за месеците на отчетната година.

VIII. Контакти

Допълнителна информация по методологията или публикуваните данни за външната търговия и платежния баланс можете да получите от Лиляна Банчева, началник на отдел „Платежен баланс и външен дълг“, тел. (+359 2) 9145 1439, електронен адрес *Bancheva.L@bnbank.org*.

Брутен външен дълг[32]

При отчитане на брутния външен дълг на страната Българската народна банка се придържа към международните стандарти и изисквания, заложени в *Ръководството по статистика на външния дълг*, подготвено от няколко международни организации и издадено от МВФ[33], и в *Ръководството по платежен баланс*, МВФ, 5-о издание, 1993 г. Това осигурява, от една страна, международна съпоставимост на данните, а от друга – съпоставимост между информацията за външния дълг с тази на платежния баланс, на международната инвестиционна позиция и на националните сметки. Данните за брутния външен дълг са и важен източник на информация за определени статии на платежния баланс и на международната инвестиционна позиция.

Българската народна банка изготвя и разпространява месечни статистически данни за брутния външен дълг, разпределен по институционални сектори.

Публикациите обхващат месечни данни относно: 1) размера на брутния външен дълг, 2) обслужване на брутния външен дълг, и 3) новополучените кредити и депозити. Тримесечно с данните към края на отчетното календарно тримесечие се публикува и допълнителна информация по кредитори.

I. Счетоводни принципи и стандарти

При изготвяне на статистическите данни по дълга БНБ се придържа към **международната дефиниция за външния дълг**: „Брутният външен дълг към даден момент представлява размерът на текущите и безусловни задължения, изискващи плащане(ия) на главница и/или лихва от дебитора в даден бъдещ момент, които се дължат на нерезиденти от резидентите на дадена икономика.“[34]

Основният критерий за включване на едно задължение към размера на външния дълг на страната е то да бъде **емитирано от резидент и да се дължи на нерезидент**[35], без значение дали е емитирано на местните или на международните финансови пазари. При трансакциите също се отчитат само сделки, осъществени между резидент и нерезидент. В таблиците за дълга БНБ отчита само размера **на реално отпуснатите, а не на договорените траншове**.

Размерът на задълженията се отчита по **номинална, а не по пазарна стойност** дори когато са налице търгуеми дългови инструменти. Брутният външен дълг на България се отчита в евро.

При съставяне на данните по дълга разделението между краткосрочен и дългосрочен дълг се базира на **оригиналния, а не на остатъчния срок до падежа**. В дългосрочния дълг се включват всички задължения с оригинален срок до падежа над 1 година или с неопределен срок, както и всички задължения по преки инвестиции[36], а в краткосрочния – тези със срок до падежа 1 година или по-малко. Към размера на краткосрочния дълг се отнасят и просрочията на дължими лихви и главници.

---

[32] Актуализирани методологически бележки към 24 януари 2012 г.

[33] *External Debt Statistics: Guide for Compilers and Users, IMF, 2003 (Bank for International Settlements, The Commonwealth Secretariat, Eurostat, International Monetary Fund, Organization for Economic Co-operation and Development, The Paris Club Secretariat, The United Nations Conference on Trade and Development, the World Bank).*

[34] Пак там, с. 7, параграф 2.3.

[35] За дефинициите на резидент и нерезидент виж Ръководство по платежен баланс, МВФ, 5-о издание, 1993 г., параграфи 57–58.

[36] *External Debt Statistics: Guide for Compilers and Users*..., параграфи 3.14 и 7.5.

II. Компоненти на брутния външен дълг

А. По институционални сектори

Структурата на таблицата за размера на брутния външен дълг е в съответствие с изискванията на *Ръководството по статистика на външния дълг*, подготвено от няколко международни организации и издадено от МВФ.

При представянето на дълга основното разделение е по институционални сектори – държавно управление, централна банка, банки и други сектори. Задълженията, свързани с преки инвестиции, са публикувани на отделен ред с оглед тяхната специфика. Класификацията по институционални сектори е в съответствие с *Ръководството по платежен баланс*, МВФ, 5-о издание, 1993 г. В рамките на всеки сектор задълженията са класифицирани според срочността им краткосрочни и дългосрочни, и по видове дългови инструменти.

Държавно управление

Дългът на сектор *държавно управление* обхваща: 1) дълга на централното правителство, 2) дълга на местните органи на управление, 3) дълга на социалноосигурителните фондове, и 4) дълга на други институции с нестопанска цел, които се контролират и финансират от държавата. Дългът на банки и небанкови предприятия с повече от 50% държавна собственост, които функционират като предприятия със стопанска цел, или т.нар. квазикорпорации, не се включва в размера на дълга на сектор *държавно управление*, а към съответните институционални сектори – *банки* или *други сектори*. Дългът на сектор *държавно управление* е дългосрочен и е представен по видове дългови инструменти. Основните подстатии са *Облигации* и *Заеми*. В статия *Заеми* се включват всички задължения на държавно управление, които не са секюритизарани с търгуеми ценни книжа. Към този раздел се отнасят също така и кредитите, отпуснати на правителството от МВФ. В подстатия *Облигации* се отчитат задълженията на правителството по емитирани от него ценни книжа на вътрешния и на международните финансови пазари, като се спазва резидентния принцип. В тази подстатия се записва целият размер на емисията в чужбина (брейдиоблигации, еврооблигации и глобални облигации). Частта от емисията в чужбина, притежавана от резиденти към края на отчетния период, се отчита с отрицателен знак в статия *Облигации, притежавани от резиденти*. В подстатия *Облигации* се отчитат и държавните ценни книжа и компенсаторните инструменти, емитирани от правителството на вътрешния пазар и притежавани от нерезиденти.

Източници на данни: Основен източник на данни е *Регистърът на държавния и държавногарантирания дълг* на Министерството на финансите (до 31.XII.2002 г. източник на данни бе *Системата за регистриране, обслужване и управление на дълга* на Министерството на финансите и на Българската народна банка). Други източници на данни са дирекция „Депозитар на държавни и гарантирани от държавата дългове“ на БНБ, Централен депозитар АД и банките. Източник на данните за притежаваните от местни лица ценни книжа, емитирани в чужбина, са банките и инвестиционните посредници.

Централна банка

В този сектор в съответствие с международната методология по статистика на външния дълг се включват заемите, отпуснати на БНБ. Данните са от *Регистъра на държавния и държавногарантирания дълг* на Министерството на финансите.

Банки

В краткосросрочния дълг на банките се включват задълженията по краткосрочни заеми, получени от нерезиденти, депозитите на нерезиденти в местните банки, както и други пасиви към нерезиденти. В подстатия *Депозити* се включват както валутните, така и левовите депозити на нерезиденти в местни банки. При нетно нарастване на депозитите в банковата система това се отчита в таблица *Получени нови кредити и депозити*, а при нетно изтегляне на депозити – в таблицата за обслужване на външния дълг като изплащане на главница по подстатия *Депозити*. В съответствие с *Ръководството по статистика на външния дълг* в размера на външния дълг не се включват депозитите, свързани с условни задължения[37]. Дългосрочният дълг на банките включва заеми и облигации, емитирани от банките и притежавани от нерезиденти.

Източници на данни: Информация за размера и трансакциите по външни заеми се получава месечно пряко от банките чрез статистическа форма за техните външни задължения. Източник на данните за *Депозити* и *Други задължения* на банките е отдел „Парична и банкова статистика“ в

[37] *External Debt Statistics*..., параграф 2.10.

дирекция „Статистика“ на БНБ. Източник на информацията за размера на облигационните заеми, емитирани от банките и притежавани от нерезиденти, е Централният депозитар.

Други сектори

Дългът на *Други сектори* обхваща външните задължения на търговските фирми от реалния сектор (включително заемите, за които има поети държавни гаранции, и заемите на фирми с преобладаващо държавно участие) и на домакинствата.

В краткосросрочния дълг на търговските фирми се включват задълженията по краткосрочни заеми, получени от нерезиденти, търговските заеми, както и други пасиви към нерезиденти. Дългосрочният дълг на търговските фирми включва заеми и облигации, емитирани от търговските фирми и притежавани от нерезиденти.

Източници: Информацията за финансовите заеми се събира посредством статистическата форма СПБ-4 – *Отчет за финансовите кредити между местни лица и чуждестранни лица*, която обхваща информация за размера и различните типове трансакции по кредита. Тъй като Валутният закон предвижда тримесечна отчетност на тези задължения, за първите два месеца на всяко тримесечие БНБ публикува данни за небанковите предприятия, които се базират както на предоставените от фирмите планове за погасяване на получените от тях заеми, така и на оценки. В подстатия *Търговски кредити* се отчитат съответните задължения на резиденти към нерезиденти[38]. Информацията за тези задължения се събира от БНБ посредством форма СПБ-6Б – *Отчет за задълженията на местни лица към чуждестранни лица*. Поради тримесечната отчетност по тази форма, предвидена от Валутния закон, за първите два месеца на всяко тримесечие БНБ публикува оценки за търговските кредити. Информацията за задълженията на физическите лица към нерезиденти се събира от БНБ посредством годишна форма СПБ-8 – *Отчет за вземанията и задълженията на местни физически лица*.

Преки инвестиции: вътрешнофирмени заеми

При представянето на брутните външни задължения според международната методология задълженията на страната, свързани с вътрешнофирмено кредитиране, са показани на отделен ред. (Задълженията във връзка с дялово участие (дялов капитал и реинвестирана печалба) с изключение на привилегировани акции, които са дългов инструмент, не се включват в концепцията на външния дълг.) Задълженията по преки инвестиции се включват в размера на дългосрочния външен дълг.

Б. По кредитори

В съответствие със структурата, препоръчана от *Ръководството по статистика на външния дълг*, се подготвят и тримесечни таблици за размера на брутния външен дълг по сектори на кредиторите.

В. Публичен и публичногарантиран външен дълг и частен негарантиран външен дълг

В публичния и публичногарантирания външен дълг съгласно параграфи 5.5–5.6 на *Ръководството по статистика на външния дълг* се включва дългът на сектор *държавно управление*, на сектор *централна банка*, на банките от публичния сектор, на нефинансовите предприятия от публичния сектор, както и публичногарантираният дълг на частния сектор. Частният негарантиран външен дълг обхваща дълга на банките и на нефинансовите предприятия, който не е обхванат в публичния и публичногарантирания външен дълг. Данните са месечни.

III. Периодичност, честота и своевременност на публикациите по брутния външен дълг

Българската народна банка съставя и публикува месечни данни за размера и обслужването на брутния външен дълг на страната, както и за новополучените кредити и депозити. Месечно се разпространяват и данни за индикаторите на външния сектор, включително и данни за индикаторите на външния дълг.

Българската народна банка публикува данните съгласно обявения календар. При необходимост от промяна на датата за публикуване банката информира потребителите минимум една седмица преди предварително определената дата.

IV. Политика на ревизиране на данните

Политиката на Българската народна банка за ревизиране на данните се базира на следните принципи:

[38] За дефиницията на търговски кредит виж Ръководство по платежен баланс, МВФ, 5-о издание, 1993, гл. XX, параграф 414, и *External Debt Statistics*..., глава 3, параграф 133.

1) Всяка месечна публикация включва ревизии на данните за предходните три месеца, а всяка тримесечна публикация – ревизии на месечните данни за цялата текуща година.
2) При наличие на текущи промени в резултат от събрана допълнителна информация, както и поради елиминирането на грешки Българската народна банка своевременно информира потребителите посредством месечните прессъобщения и чрез бележките към таблиците на брутния външен дълг.
3) Когато се правят значителни ревизии в резултат от промени в методологията за отчитане на определени компоненти на брутния външен дълг или по други причини, с цел да улесни своите потребители Българската народна банка информира предварително за предстоящите промени.

V. Разпространение на информацията

Българската народна банка публикува месечните данни за брутния външен дълг на своята страница в интернет – *www.bnb.bg*. Данните се публикуват и в месечния „Информационен бюлетин“, и в полугодишните и годишните официални отчети на банката. Данните се предоставят едновременно на всички потребители.

VI. Контакти

Въпроси по методологията, прилагана от Българската народна банка, или относно публикуваните данни за брутния външен дълг можете да изпращате на Емил Димитров, директор на дирекция „Статистика“ и на Лиляна Банчева, началник на отдел „Платежен баланс и външен дълг“, на електронни адреси съответно *Dimitrov.E@bnbank.org* и *Bancheva.L@bnbank.org,* или по пощата на адрес:

Българска народна банка
Отдел „Платежен баланс и външен дълг“
Пл. „Княз Александър I“ № 1
1000 София

Международна инвестиционна позиция на България[39]

Българската народна банка съставя и отчита международната инвестиционна позиция (МИП) на страната. Информацията за нуждите на статистиката на международната инвестиционна позиция се събира на основание на чл. 42 от Закона за БНБ (обн., ДВ, бр. 46 от 10.VI.1997 г.; изм., ДВ, бр. 59 от 2006 г.) и чл. 7–10 на Валутния закон (обн., ДВ, бр. 83 от 21.IX.1999 г., изм. и доп., бр. 59 от 2006 г.) и се обработва от отдел „Платежен баланс и външен дълг“ към дирекция „Статистика“ на БНБ при запазване на пълна конфиденциалност. Българската народна банка изготвя и публикува международната инвестиционна позиция в съответствие с петото издание на *Ръководството по платежен баланс (МВФ, 1993)* и с *Ръководните правила на Европейската централна банка*[40]. Международната инвестиционна позиция се съставя и публикува тримесечно.

Методологията за отчитане на международната инвестиционна позиция е концептуално свързана с тази на платежния баланс. Финансовата сметка на платежния баланс представя трансакциите (потоци) на дадена икономика (свързани с външните ѝ финансови активи и пасиви), които се отразяват върху размера на притежаваните външни финансови активи и пасиви, отчитани в международната инвестиционна позиция.

Съществува тясна взаимовръзка и между *международната инвестиционна позиция, Брутния външен дълг* и *Системата от национални сметки (СНС)*. Статиите на международната инвестиционна позиция съответстват до голяма степен на същите елементи от сметка *Останал свят* от СНС.

I. Счетоводни принципи и стандарти

Времето на записване на операциите в международната инвестиционна позиция е краят на отчетния период.

Оценяването на позициите се извършва на базата на пазарните цени. Ако пазарните цени на трансакциите не са известни, като приближение за тях се използват средни пазарни цени.

Промените в стойността на притежаваните активи или пасиви към чужбина, които се дължат на валутнокурсови и преоценъчни разлики, се отразяват в международната инвестиционна позиция.

[39] Актуализирани методологически бележки към 30 декември 2008 г.
[40] *Guideline of The European Central Bank on the Statistical Reporting Requirements of The European Central Bank in the Field of Balance of Payments Statistics, The International Reserves Template and International Investment Position Statistics* (ECB/2004/15).

Международната инвестиционна позиция на България се отчита в евро и в левове. Преизчисляването в съответната валута се извършва, като се прилага валутният курс към края на отчетния период.

II. Компоненти на международната инвестиционна позиция

Международната инвестиционна позиция представя външните финансови активи и пасиви на страната към края на определен период. Първото ниво на класификация в международната инвестиционна позиция е разделянето на *активи* и *пасиви*. Второто ниво на класификация по функционални категории е в пълно съответствие с представянето на финансовата сметка на платежния баланс. Функционалните категории *активи* и *пасиви* са: *преки инвестиции*, *портфейлни инвестиции*, *финансови деривати* и *други инвестиции*. В активите се включват и резервните активи на страната. Третото ниво на класификация е по инструменти. Инструментите, класифицирани в статиите *портфейлни инвестиции* и *други инвестиции*, са показани още и по резидентен сектор, а при *други инвестиции* се представя и матуритетът на заемите.

Компонентите на международната инвестиционна позиция са класифицирани в следните основни категории:

А. Преки инвестиции

Пряка инвестиция е категория в международните инвестиции, при която резидент на една икономика – пряк инвеститор – придобива дълготраен интерес (поне 10% от дяловия капитал или правото на глас) в предприятие, намиращо се в друга икономика – пряко инвестиционно предприятие. Пряката инвестиция включва както първоначалната трансакция, чрез която се установява отношението между прекия инвеститор и прякото инвестиционно предприятие, така и всички последващи трансакции между тях. Трансакциите могат да водят до промяна в участието на прекия инвеститор в капитала на инвестиционното предприятие, промяна във вътрешнофирмената задлъжнялост, както и в дела на прекия инвеститор в неразпределената печалба/загуба на предприятието за отчетния период. Вътрешнофирмените вземания и задължения се отчитат отделно, като се следва принципът за посоката на първоначалната трансакция.

Източници: Информацията за размера на преките чуждестранни инвестиции се извлича от месечни, тримесечни и годишни отчети на финансовия и нефинансовия сектор. За отделни елементи на позицията по преки инвестиции се използват наличните данни за размера им към края на всяко тримесечие. Други елементи на позицията, за които БНБ не разполага с данни за размера, се оценяват, като към размера на инвестициите от предходния период се натрупват потоците от отчетния период, отразени в платежния баланс.

За преките инвестиции в чужбина Българската народна банка използва информация от формите за декларираме в БНБ на преките инвестиции, от тримесечни отчети на предприятия от нефинансовия сектор и от месечни отчети за статистиката на платежния баланс на банките. По-късно размерът на преките инвестиции в чужбина се актуализира с данни от годишно проучване на БНБ за преките инвестиции в чужбина.

Българската народна банка получава месечни данни за преките инвестиции в страната от Централния депозитар, от отчетите за статистиката на платежния баланс на банките, от нотариусите и Агенцията за приватизация; тримесечни данни – от управление „Банков надзор“ – отчети за капитала и доходите на банките с чуждестранно участие, от предприятия с чуждестранно участие за междуфирмените задължения и вземания и от проучването на БНБ сред основните инвестиционни предприятия от нефинансовия сектор. Размерът на дяловия капитал на предприятията от нефинансовия сектор, получен от данните за потоците в платежния баланс, се допълва или замества с данни от годишното проучване на НСИ за размера на чуждестранните инвестиции. БНБ изготвя и данни за географското и секторното разпределение на преките инвестиции в страната и чужбина.

Б. Портфейлни инвестиции

Размерът на статията *портфейлни инвестиции* включва активите и пасивите в акции и дългови ценни книжа на България към останалия свят. Дълговите ценни книжа се разделят на облигации (с матуритет повече от една година) и инструменти на паричния пазар (с матуритет, по-малък от една година).

Източници: Размерът на статията *портфейлни инвестиции – активи,* включва ценните книжа, емитирани от чуждестранни и притежавани от местни лица. Източниците за размера на *портфейлните инвестиции – активи,* на централната банка и сектор *държавно управление*, които не са част от официалните резервни активи, са дирекция „Главно счетоводство“ на БНБ и Министерството на

финансите. Размерът на *портфейлните инвестиции – активи*, държани от банките, се съставя на база на месечните отчетни форми на банките (на база счетоводни данни), докато данните за активите на други сектори се докладват от инвестиционните посредници и другите финансови институции.

Размерът на статията *портфейлни инвестиции – пасиви,* включва ценните книжа, емитирани от местни лица и притежавани от чуждестранни лица. Основният източник на информация за тази статия са: 1) Централният депозитар, който предоставя месечни данни за размера на потрфейлните инвестиции по сектори, и 2) финансовите посредници – за инвестициите на местни лица в ценни книжа, емитирани от местни лица в чужбина. Министерството на финансите, БНБ и банките са основните източници на данни за инвестициите в дългови ценни книжа за секторите *централна банка* и *държавно управление*.

В. Финансови деривати

Активите и пасивите по статията *финансови деривати* включва дериватни финансови инструменти, като форуърди, фючърси, суапове, опции и други. Основен източник на данни за тази статия са банките.

Г. Други инвестиции

Други инвестиции включва размера на активите и пасивите по търговски кредити, заеми, валутни депозити и други активи и пасиви.

Според изискванията на петото издание на *Ръководството по платежен баланс* под търговски кредит се разбира възникване на кредитни вземания или задължения между партньори по сделки във връзка с покупко-продажба на стоки или услуги, авансови плащания и други подобни, които не са секюритизирани с търгуеми ценни книжа.

Статия *заеми* включва получени и изплатени главници по дългосрочни и краткосрочни заеми между местно и чуждестранно лице, които не са секюритизирани с търгуеми ценни книжа. Статията *валута и депозити* представя в актива си размера във валутните депозити на местни лица в чужбина, а в пасива си – размера на задълженията на банките, опериращи на територията на България, по депозити на чуждестранни лица, както и касовите наличности във валута. Статиите *други активи* и *други пасиви* включват осъществените трансакции по разни разчети, непокрити в останалите категории, включително натрупаните просрочия на дълг.

Източници: Основен източник на информация за търговските кредити на нефинансовия сектор са тримесечните отчети на местните лица за техните вземания (статистическа форма СПБ-6А) и задължения (статистическа форма СПБ-6А) от/към чуждестранни лица. Данните за размера на заемите се компилират на базата на информация, предоставяна от Министерството на финансите, БНБ, от банките и пряко от предприятията, предоставили/получили кредити на/от чужбина.

Д. Резервни активи

Според изискванията на петото издание на *Ръководството по платежен баланс резервните активи* включват тези външни активи, които са на разположение на и са контролирани от централната банка (правителството) и се използват за пряко финансиране на дефицити на платежния баланс. Резервните активи включват монетарното злато, специалните права на тираж, резервната позиция при МВФ, валутните активи (включващи валутни депозити и ценни книжа) и други вземания. Записванията в тази категория представляват активите на управление „Емисионно“ на БНБ.

III. Периодичност, честота и своевременност на публикациите относно международната инвестиционна позиция

Българската народна банка съставя и публикува тримесечно международната инвестиционна позиция на страната. Съгласно своя календар БНБ извършва публикациите в рамките на три месеца след изтичането на отчетния период.

IV. Политика на ревизиране на данните

Политиката на Българската народна банка за ревизиране на данните се базира на следните принципи:

1) Всяка публикация включва ревизии на данните за предходния отчетен период.
2) При наличие на текущи промени в резултат от събрана допълнителна информация, както и поради елиминирането на грешки Българската народна банка своевременно информира потребителите посредством месечните прессъобщения.

3) Когато се правят значителни ревизии в резултат от промени в методологията за отчитане на определени компоненти на международната инвестиционна позиция или по други причини, с цел да улесни своите потребители Българската народна банка ги информира предварително за предстоящите промени.

V. Разпространение на информацията

Българската народна банка разпространява тримесечните данни за международната инвестиционна позиция на страницата си в интернет – *www.bnb.bg*.

Данните се публикуват и в отчетите за първото шестмесечие и годишните официални отчети на Българската народна банка.

VI. Контакти

Въпроси по методологията, прилагана от Българската народна банка, или относно публикуваните данни по международната инвестиционна позиция можете да изпращате на Емил Димитров, директор на дирекция „Статистика“, и на Лиляна Банчева, началник на отдел „Платежен баланс и външен дълг“, на електронни адреси съответно *Dimitrov.E@bnbank.org* и *Bancheva.L@bnbank.org,* или по пощата на адрес:

Българска народна банка
Отдел „Платежен баланс и външен дълг“
Пл. „Княз Александър I“ № 1
1000 София

Международни резерви и ликвидност в чуждестранна валута на България

Българската народна банка съставя *Рамка на международните резерви и ликвидност* в чуждестранна валута (рамка на резервите) на страната. Данните се обработват от отдел „Платежен баланс и външен дълг“ към дирекция „Статистика“ на Българската народна банка.

I. Основни принципи

Рамката на международните резерви и ликвидност в чуждестранна валута се съставя в съответствие с *Указанията за рамката на международните резерви и ликвидност в чуждестранна валута (МВФ, 2001),* както и с петото издание на *Ръководството по платежен баланс (МВФ, 1993)*. Рамката на резервите се основава на две свързани концепции: 1) брутния международен валутен резерв (резервните активи); и 2) ликвидността в чуждестранна валута. *Ръководството по платежен баланс (МВФ, 1993,* параграф 424) дава следното определение за международните резерви на страната: „онези външни активи, които са леснодостъпни за и контролирани от паричните власти за пряко финансиране на дисбаланси във външните плащания, за косвено регулиране степента на проявление на подобни неравновесия чрез интервенции на валутните пазари, с цел да се повлияе на валутните курсове и/или за други цели“. Понятието за рамка на ликвидността в чуждестранна валута е по-широко от това за международните резерви. То се отнася както до размера на валутните резерви, които са леснодостъпни за властите при необходимост да се отговори на внезапно увеличаване търсенето на чуждестранна валута, така и на потенциалното (нетно) изтичане на ресурси в чуждестранна валута в резултат от краткосрочни задължения в чуждестранна валута и задбалансови пасиви на властите.

II. Основни характеристики

А. Институционален обхват

В съответствие със Споразумението за паричния съвет Българската народна банка е единствената институция, държател на официални международни резерви в България. Рамката на резервите включва Българската народна банка като орган на паричните власти, който управлява и държи международните резерви, и правителството (без социалноосигурителните фондове), което отговаря за официалните задължения в чуждестранна валута.

Б. Обхват на финансовите дейности

Рамката на резервите включва само инструменти в чуждестранни валути. Чуждестранните активи в неконвертируеми валути, както и всички други активи, които не отговарят на концепцията за резервни активи, са изключени.

В. Принципи на преоценка и превалутиране

Международните резерви се преоценяват ежедневно по пазарни валутни курсове. Позициите в ценни книжа се преоценяват ежедневно по пазарни цени на инструментите към предходния рабо-

тен ден. Златото се преоценява ежедневно по текущата пазарна цена. Лихвите се натрупват ежедневно и се класифицират в точка 1(А) по-долу. Данните се конвертират в национална валута или равностойност в евро (левът е обвързан с еврото по фиксиран валутен курс) чрез официалните валутни курсове, обявявани ежедневно от Българската народна банка. Рамката на резервите се изчислява и преоценява месечно.

III. Структура

Рамката на резервите се състои от четири части:

1) Официални резервни активи и други активи в чуждестранна валута

А. Официални резервни активи (ценни книжа, валутни депозити); резервна позиция при МВФ; специални права на тираж; злато и други (натрупани лихви).

Б. Други активи в чуждестранна валута (депозити на правителството в местни банки, злато извън официалните резерви, обезпечение по брейди облигации).

Тази част включва данни за наличности. Дефинирането на тези данни е в съответствие с методологията, изложена в петото издание на *Ръководството по платежен баланс* (МВФ, 1993). Според чл. 42 от Закона за БНБ централната банка съставя платежния баланс на България, чиято основна функционална категория са резервните активи.

Видовете чуждестранни активи, които се включват в брутния международен валутен резерв на БНБ, са точно определени в чл. 28 на Закона за БНБ.

Към другите активи в чуждестранна валута се отнасят активите в чуждестранна валута на БНБ, които не са включени в официалните резерви, както и такива активи, притежавани от правителството (без социалноосигурителните фондове).

Източници: Данните за брутния международен валутен резерв и за другите активи в чуждестранна валута се основават на счетоводните записи на БНБ. Данните за *Рамката на международните резерви и ликвидността в чуждестранна валута* могат да бъдат съпоставяни с данните за годишните резервни активи, посочени в международната инвестиционна позиция, публикувани на интернет страницата на БНБ (*www.bnb.bg*), както и с данните за активите в месечния баланс на управление „Емисионно“ и аналитичния отчет на БНБ, публикувани на интернет страницата на БНБ (*http://www.bnb.bg/*). Данни за депозитите на правителството в местни банки се предоставят на БНБ от банките.

2) Безусловно изтичане на активи в чуждестранна валута през следващите 12 месеца

Тази част включва потоци в чуждестранна валута във връзка с предвидени плащания по главници и лихви, свързани със заеми и ценни книжа със срок до една година включително. За разлика от данните за външния дълг и международната инвестиционна позиция, които се базират на принципа за резидентност (включват се само задължения към нерезиденти независимо от използваните валути), данните, включени в част II, се отнасят само за задължения в чуждестранни валути независимо от резидентността на притежателя.

Източник: Данните за предвидените краткосрочни разходи на активи в чуждестранна валута се основават на оценките на Министерството на финансите за плащания за главници и лихви по заеми и ценни книжа, деноминирани в чуждестранни валути за период от 12 месеца напред.

3) Условно изтичане на активи в чуждестранна валута през следващите 12 месеца

Част III включва условни потоци в чуждестранна валута, свързани с договорни задължения, които могат да предизвикат потенциални бъдещи потоци (входящи или изходящи) на активи в чуждестранна валута. По определение условните разходи са свързани със задбалансови позиции.

Източник: Министерството на финансите.

4) Допълнителни показатели

Тази част включва позиции и потоци, които не са показани в предишните части, но имат значение за оценяването на официалните резерви в чуждестранна валута и ликвидните позиции (финансови инструменти, деноминирани в чуждестранна валута и изплащани в местна валута), както и на валутната структура на официалните резерви.

Източници: Министерството на финансите предоставя месечно данни за размера на ценните книжа, издадени за структурната реформа (ЗУНК), които са деноминирани в чуждестранна валута и обслужвани в левове. Данните за валутната структура на официалните резерви са на БНБ.

IV. Периодичност, честота и своевременност на публикациите относно международните резерви и ликвидността

Българската народна банка съставя и публикува месечно *Рамка на международните резерви и ликвидност* в чуждестранна валута на страната. Съгласно своя календар БНБ публикува данните в рамките на три седмици след изтичането на отчетния период.

V. Политика на ревизиране на данните

Ревизиите на публикуваните данни за официалните резервни активи, международните резерви и ликвидността в чуждестранна валута не са обичайна практика. Политиката на ревизиране, следвана от Българската народна банка, се базира на следните принципи:

1) По отношение на данните за международните резерви и ликвидността в чуждестранна валута всяка месечна публикация може да включва ревизии на данните от предишния месец.
2) При наличие на текущи промени в резултат от събраната допълнителна информация, както и поради елиминирането на грешки, Българската народна банка своевременно информира потребителите посредством месечните прессъобщения и чрез бележки към таблиците.

VI. Разпространение на информацията

Българската народна банка разпространява месечните данни за международните резерви и ликвидността в чуждестранна валута на интернет страницата си – *www.bnb.bg*. Данните са в милиони евро.

Данните се публикуват и в отчетите за първото шестмесечие и годишните официални отчети на Българската народна банка.

VII. Контакти

Въпроси по методологията, прилагана от Българската народна банка, или относно публикуваните данни по международните резерви и ликвидността в чуждестранна валута можете да изпращате на Емил Димитров, директор на дирекция „Статистика“, и на Лиляна Банчева, началник на отдел „Платежен баланс и външен дълг“, на електронни адреси съответно *Dimitrov.E@bnbank.org* и *Bancheva.L@bnbank.org,* или по пощата на адрес:

Българска народна банка
Отдел „Платежен баланс и външен дълг“
Пл. „Княз Александър I“ № 1
1000 София

3 Фискален сектор

Информацията за фискалния сектор е групирана в три категории:

а) операции на сектор *държавно управление* (*правителствен сектор*);

б) операции на правителството (републикански бюджет);

в) вътрешен държавен дълг.

Фискалният сектор включва всички министерства, ведомства (агенции), извънбюджетни фондове и други институции на централното държавно управление, органите на местното самоуправление (общините), самостоятелни единици на социалното осигуряване, както и предприятията, финансирани и контролирани от тях.

Консолидираният държавен бюджет представя данните за сектор *държавно управление* и обхваща републиканския бюджет, бюджетите на социалното осигуряване, съдебната власт, висшите учебни заведения с правителствено финансиране, БАН, общините, както и извънбюджетните фондове и сметки. Обхватът на сектор *държавно управление* съответства на методологическите изисквания на Европейската система от сметки (*European System of Accounts, rev. 1995*).

Републиканският бюджет обхваща централния републикански бюджет (бюджета на Министерството на финансите), бюджетите на другите министерства и ведомства, областните управи и Сметната палата. Заедно с бюджетите на съдебната власт, висшите учебни заведения с правителствено финансиране, БАН и извънбюджетните им сметки той формира подсектор *централно държавно управление*. Той съответства на подсектор (правителствено равнище) *централно държавно управление* по методологията на Европейската система от сметки.

4 Реален сектор

Таблиците в реалния сектор се групират в следната последователност:

а) макроикономически показатели (национални сметки);

б) пазар на труда;

в) ценови показатели.

Реалният сектор се състои от няколко групи институционални единици – резиденти на икономическата територия на страната. Това са *нефинансовите предприятия*, чиято основна дейност е производството и пазарната реализация на стоки и нефинансови услуги с цел реализиране на печалба; *нетърговските организации, обслужващи домакинствата*, които предоставят стоки и услуги безплатно или по икономически незначими цени; *домакинствата* – резиденти в страната, независимо от техния вид и размер. Тук са включени и некорпорираните производствени единици, както и тези с едностранно счетоводство – собственост на местни физически лица.

В този раздел на бюлетина са включени данни за:

• *брутния вътрешен продукт* – по компоненти на крайното търсене (по метода на разходите за крайно използване) и по икономически сектори (по производствения метод).

В съответствие с изискванията на ЕСС'95 данните за БВП са без холдингова печалба, т.е. изменията в неговата стойност, дължащи се на ценови промени, са изключени. Предварителни са данните, небалансирани с окончателните таблици *Ресурс – използване* на НСИ.

• *пазара на труда* – наетите по трудово правоотношение (обществен и частен сектор), динамиката на техния брой (по икономически сектори), броят на безработните (общо, младежи, възрастни) и равнището на безработицата, средната работна заплата на наетите (по форма на собственост и по икономически сектори). От началото на 2001 г. НСИ публикува месечните данни за наетите и средната работна заплата през втория месец след края на съответното календарно тримесечие.

• *изменението на потребителските цени* – общо и по основни групи стоки и услуги.

Решения на УС на БНБ

23 февруари Издава лиценз на „Евромъни Трансфер“ ООД (в процес на учредяване) за извършване на дейност като платежна институция, предоставяща платежни услуги по чл. 4, т. 6 от ЗПУПС – изпълнение на налични парични преводи.

Пуска в обращение, считано от 19 март 2012 г., медна възпоменателна монета „125 години от рождението на Димчо Дебелянов“ от серията „Български творци“ с номинална стойност 2 лева, емисия 2012 г.

Издания на БНБ

1 Периодични издания

Годишен отчет на БНБ
Annual Report of the BNB

Отчет на БНБ за януари – юни на съответната година
Report, January – June of corresponding year

Информационен бюлетин
Monthly Bulletin

Пазар на ДЦК
Government Securities Market

Банките в България
Banks in Bulgaria

Икономически преглед
Economic Review

2 Непериодични издания

Банкови унифицирани стандарти 7092 и 5392 (1992 г.)

Банков унифициран стандарт 9098 (1999 г.)

Банкови нормативни актове

Джефри Милър, Стефан Петранов Банковата система в България (1996 г.)

Директиви за работа на кредитните институции в ЕС (1995 г., 1997 г.)

Сборник документи, издадени от Базелския комитет по банков надзор (1997 г.)

Наръчник по банков надзор

120 години Българска народна банка, 1879–1999 (1999 г.)

Каталог на българските банкноти (1999 г.)

Каталог на българските монети (1999 г.)

Каталог на художествената колекция на БНБ (1999 г.)

Каталог на българските банкноти (2004 г.)

Каталог на българските монети (2004 г.)

Каталог „Монети“ (2009 г.)

Каталог „Банкноти“ (2009 г.)

130 избрани творби от колекцията на БНБ (2009 г.)

Олег Недялков, Людмила Димова Българската народна банка и нейната роля в стопанското развитие на България, 1879–2009 (2009 г.)

Българска народна банка, сборник документи, 1879–1900 (1998 г.)

Българска народна банка, сборник документи, 1901–1914 (1999 г.)

Българска народна банка, сборник документи, 1915–1929 (2001 г.)

Българска народна банка, сборник документи, 1930–1947 (2004 г.)

Българска народна банка, сборник документи, 1948–1990. В четири части (2009 г.)

Николай Неновски Валутният курс и инфлацията: Франция и България между двете световни войни. Приносът на Албер Афталион (1874–1956 г.) (2006 г.)

Марко Ряскoв Спомени и документи (2006 г.)

Международни валутни резерви (2008 г.)

История на външния държавен дълг на България, 1878–1990. В три части (2009 г.)

Асен Христофоров Избрани произведения и документи (2010 г.)

3 Дискусионни материали

Бр. 1/1998 Виктор Йоцов, Николай Неновски, Калин Христов, Ива Петрова, Борис Петров
Първата година на паричния съвет в България
1/1998 Victor Yotzov, Nikolay Nenovsky, Kalin Hristov, Iva Petrova, Boris Petrov
The First Year of the Currency Board in Bulgaria

Бр. 2/1998 Николай Неновски, Калин Христов
Финансова репресия и рациониране на кредита в условията на паричен съвет в България
2/1998 Nikolay Nenovsky, Kalin Hristov
Financial Repression and Credit Rationing under Currency Board Arrangement for Bulgaria

Бр. 3/1999 Добрислав Добрев, Бойко Ценов, Петър Добрев, Джон Ърст
Стимули за инвестициите в България: оценка на нетния данъчен ефект върху държавния бюджет
3/1999 Dobrislav Dobrev, Boyko Tzenov, Peter Dobrev, John Ayerst
Investment Incentives in Bulgaria: Assessment of the Net Tax Effect on the State Budget

Бр. 4/1999 Николай Неновски, Калин Христов, Борис Петров
Два подхода към кризите на фиксираните курсове
4/1999 Nikolay Nenovsky, Kalin Hristov, Boris Petrov
Two Approaches to Fixed Exchange Rate Crises

Бр. 5/1999 Николай Неновски, Борис Петров
Моделиране на паричния сектор в България, 1913–1945 г.
5/1999 Nikolay Nenovsky, Boris Petrov
Monetary Sector Modeling in Bulgaria, 1913–1945

Бр. 6/1999 Румен Аврамов
Паричен съвет и финансови кризи: опитът на България
6/1999 Roumen Avramov
The Role of a Currency Board in Financial Crises: The Case of Bulgaria

7/1999 Zdravko Balyozov
The Bulgarian Financial Crisis of 1996–1997

Бр. 8/1999 Николай Неновски
Икономическата философия на Фридрих Хайек (100 години от рождението му)
8/1999 Nikolay Nenovsky
The Economic Philosophy of Friedrich Hayek (The Centenary of His Birth)

Бр. 9/1999 Добрислав Добрев
Паричният съвет в България: устройство, особености и управление на валутния резерв
9/1999 Dobrislav Dobrev
The Currency Board in Bulgaria: Design, Peculiarities and Management of Foreign Exchange Cover

Бр. 10/1999 Николай Неновски, Калин Христов
Паричните режими и реалната икономика (Емпиричен тест преди и след въвеждането на паричен съвет в България)
10/1999 Nikolay Nenovsky, Kalin Hristov
Monetary Regimes and the Real Economy (Empirical Tests before and after the Introduction of the Currency Board in Bulgaria)

11/1999 Jeffrey B. Miller
The Currency Board in Bulgaria: The First Two Years

12/2000 Nina Budina, Tzvetan Manchev
Fundamentals in Bulgarian Brady Bonds: Price Dynamics

Бр. 13/2000 Николай Неновски, Калин Христов
Изследване на парите в обращение след въвеждането на паричния съвет в България (трансакционно търсене, натрупване, скрита икономика)
13/2000 Nikolay Nenovsky, Kalin Hristov
Currency Circulation after Currency Board Introduction in Bulgaria (Transactions Demand, Hoarding, Shadow Economy)

Бр. 14/2000 Виктор Йоцов
Макроикономическите модели на Международния валутен фонд и Световната банка
(анализ на теоретичните подходи и оценка на ефективността от прилагането им в България)
14/2000 Victor Yotzov
Macroeconomic Models of the International Monetary Fund and the World Bank
(Analysis of Theoretical Approaches and Evaluation of Their Effective Implementation in Bulgaria)

Бр. 15/2000 Борис Петров
Динамика на банковите резерви при паричния съвет в България
15/2000 Boris Petrov
Bank Reserve Dynamics under Currency Board Arrangement for Bulgaria

Бр. 16/2000 Виктор Йоцов
Един възможен подход за изграждане на симулационен макроикономически модел на България
16/2000 Victor Yotzov
A Possible Approach to Simulate Macroeconomic Development of Bulgaria

Бр. 17/2001 Маргарита Пранджева
Надзор на консолидирана основа

Бр. 18/2001 Николай Неновски, Дарина Колева
Ригидност (негъвкавост) на реалните работни заплати и избор на паричен режим
18/2001 Nikolay Nenovsky, Darina Koleva
Real Wage Rigidity and the Monetary Regime Choice

19/2001 Jeffrey Miller, Stefan Petranov
The Financial System in the Bulgarian Economy

20/2002 Michael Berlemann
Forecasting Inflation via Electronic Markets Results from a Prototype Experiment

Бр. 21/2002 Мирослав Неделчев
Корпоративен имидж на търговските банки (1996–1997)

22/2002 Kalin Hristov
Fundamental Equilibrium Exchange Rates and Currency Boards: Evidence from Argentina and Estonia in the 90's

Бр. 23/2002 Калин Христов, Михаил Михайлов
Кредитна активност на търговските банки и рациониране на кредитния пазар в България

Бр. 24/2002 Георги Чукалев
Ефектът Balassa – Samuelson в България

Бр. 25/2002 Станислав Нацев, Начко Стайков, Филко Розов
Пари и парични задължения: същност, уговаряне, изпълнение
25/2002 Stanislav Natzev, Nachko Staykov, Filko Rosov
Money and Monetary Obligations: Nature, Stipulation, Fulfilment

Бр. 26/2002 Иван Костов, Яна Костова
Относно едностранната „евроизация" на България
26/2002 Ivan Kostov, Jana Kostova
Regarding the Unilateral Euroization of Bulgaria

Бр. 27/2002 Мартин Заимов, Калин Христов
Паричната политика и икономиката: петте години на българския паричен съвет
27/2002 Martin Zaimov, Kalin Hristov
Shadowing the Euro: Bulgaria's Monetary Policy Five Years on

28/2002 Nikolay Nenovsky
Improving Monetary Theory in Post-communist Countries – Looking Back to Cantillon

Бр. 29/2003 Николай Неновски, Калина Димитрова
Дуална инфлация в условията на паричен съвет.
Предизвикателства пред присъединяването на България към ЕС

30/2003 Andreas Freytag
Exchange Rate Arrangements, Economic Policy and Inflation: Empirical Evidence for Latin America

31/2003 Stacie Beck, Jeffrey B. Miller, Mohsen Saad
Inflation and the Bulgarian Currency Board

32/2003 Nikolay Nenovsky, Evgeni Peev, Todor Yalamov
Banks Firms Nexus under the Currency Board: Empirical Evidence from Bulgaria

Бр. 33/2003 Калин Христов, Михаил Михайлов
Моделиране на инфлацията в България

34/2003 Konstantin Pashev
Competitiveness of the Bulgarian Economy

35/2003 Jean-Baptiste Desquilbet, Nikolay Nenovsky
Exploring the Currency Board Mechanics: a Basic Formal Model

Бр. 36/2003 **Цветан Цалински**
Съставен конюнктурен индикатор за българската промишленост

37/2003 **Franz Seitz**
The Demand for Euro Cash: A Theoretical Model and Monetary Policy Implications

Бр. 38/2004 **Георги Ганев**
Равнище на доверие във валутния режим в България през 1991–2003 г. Начален опит за калибрация

39/2004 **Jean-Baptiste Desquilbet, Nikolay Nenovsky**
Credibility and Adjustment: Gold Standards Versus Currency Boards

Бр. 40/2004 **Калин Христов**
Паричният съвет: "The only game in town"

41/2004 **Mariella Nenova**
The Relationship between Real Convergence and the Real Exchange Rate: the Case of Bulgaria

Бр. 42/2004 **Пламен Калоянчев**
Ефективно данъчно облагане на труда, капитала и потреблението в България

Бр. 43/2004 **Мартин Иванов**
Платежният баланс на Царство България от 1911 г.

44/2004 **Neven T. Valev, John A. Carlson**
Beliefs about Exchange-rate Stability: Survey Evidence from the Currency Board in Bulgaria

Бр. 45/2005 **Методи Христов**
Възможности за съставяне и използване на баланс на паричния оборот

46/2005 **Jonathon Adams-Kane, Jamus Jerome Lim**
The Microeconomic Impact of Financial Crises: The Case of Bulgaria

Бр. 47/2005 **Михаил Михайлов**
Лихвените спредове на търговските банки в България

Бр. 48/2005 **Калоян Ганев**
Измерване на общата факторна производителност: счетоводство на икономическия растеж за България

Бр. 49/2005 **Калина Димитрова**
Опит за измерване на съществената инфлация в България

Бр. 50/2005 **Цветан Манчев, Минчо Каравастев**
Икономически и паричен съюз на хоризонта

Бр. 51/2005 **Гарабед Минасян**
Брейди одисеята на България

52/2005 **Hristo Valev**
General Equilibrium View on the Trade Balance Dynamics in Bulgaria

53/2006 **Peter Hertner**
The Balkan Railways, International Capital and Banking from the End of the 19th Century until the Outbreak of the First World War

Бр. 54/2006 **Мартин Иванов**
Националният доход на България, 1892–1924 г.
54/2006 **Martin Ivanov**
Bulgarian National Income between 1892 and 1924

Бр. 55/2006 **Милети Младенов, Ирина Казанджиева**
Роля на схемите за компенсиране на инвеститорите в ценни книжа за развитието на капиталовия пазар

Бр. 56/2006 **Недялка Димитрова**
Оптимална парична политика в условията на неопределеност

Бр. 57/2006 **Цветан Цалински**
Два подхода за емпирична оценка на потенциалното производство на България
57/2007 **Tsvetan Tsalinski**
Two Approaches to Estimating the Potential Output of Bulgaria

58/2007 **Luc Tardieu**
Informal Sources of Credit and the "Soft" Information Market (Evidence from Sofia)

59/2007 Slavi T. Slavov
Do Common Currencies Reduce Exchange Rate Pass-through? Implications for Bulgaria's Currency Board

60/2007 Jochen Blessing
The Bulgarian Economy on Its Way to the EMU: Economic Policy Results from a Small-scale Dynamic Stochastic General Equilibrium Framework

61/2007 Nikolay Nenovsky, Kalina Dimitrova
Exchange Rate Control in Bulgaria in the Interwar Period: History and Theoretical Reflections

62/2007 Rossitsa Rangelova
Different Methodologies for National Income Accounting in Central and Eastern European Countries, 1950–1990

63/2008 Iordan Iordanov, Andrey Vassilev
A Small Open Economy Model with a Currency Board Feature: the Case of Bulgaria

64/2008 Mohamad Khaled
Potential Output Estimation Using Penalized Splines: the Case of Bulgaria

65/2008 Michael Frömmel, Kristina Karagyozova
Bank Lending and Asset Prices: Evidence from Bulgaria

66/2008 Neven Valev
Views from the Trenches: Interviewing Bank Officials in the Midst of a Credit Boom

67/2008 Alexandru Minea, Christophe Rault
Monetary Policy Transmission: Old Evidence and Some New Facts from Bulgaria

68/2008 Kiril Danailov Kossev
The Banking Sector and the Great Depression in Bulgaria, 1924–1938: Interlocking and Financial Sector Profitability

69/2008 Boris Petkov
The Labour Market and Output in the UK – Does Okun's Law Still Stand?

70/2008 Zornitsa Vladova, Svilen Pachedjiev
Empirical Analisys of Inflation Persistence and Price Dynamics in Bulgaria

71/2009 Nikolay Angelov
Testing the Weak-form Efficiency of the Bulgarian Stock Market

Бр. 72/2009 Стати Статев
Финансово развитие и икономически растеж в България, 1991–2006 г.
(иконометричен анализ по логиката на производствената функция)

72/2009 Statty Stattev
Financial Development and Economic Growth in Bulgaria (1991–2006)
An Econometric Analysis Based on the Logic of the Production Function

73/2009 Luca Fantacci
Autonomy vs. Stability: the Relationship between Internal and External Money in Bulgaria (1879–1912)

74/2009 Hildegart Ahumada, Facundo Alvarado, Alfredo Canavese , Nicolás Grosman
The Size of the Shadow Economy in Bulgaria: a Measurement Using the Monetary Method

75/2009 Kiril Tochkov, Nikolay Nenovsky
Efficiency of Commercial Banks in Bulgaria in the Wake of EU Accession

76/2009 Slavi T. Slavov
Structural Current Account Imbalances: Fixed Versus Flexible Exchange Rates?

77/2009 Grigor Stoevsky
Econometric Forecasting of Bulgaria's Export and Import Flows

78/2009 Galina Boeva
Explanations for the Real Exchange Rate Development in the New EU Member States in Transition

79/2009 Stefan Kolev
The Great Depression in the Eyes of Bulgaria's Inter-war Economists
(How History of Economic Thought Could Matter for Today's Policy Advice)

Бр. 80/2010 Михаил Михайлов
Моделиране на лихвените проценти по кредитите за предприятия в България

81/2010 Ivan Lozev
A Small Open Economy Model with Financial Accelerator for Bulgaria: The Role of Fiscal Policy and the Currency Board

Бр. 82/2010 **Цветелина Маринова**
Влияние на глобалната икономическа криза върху процеса на присъединяване на България към еврозоната

83/2011 **Tsvetomira Tsenova**
Are Long-term Inflation Expectations Well-anchored? Evidence from the Euro Area and the United States

84/2011 **Hiranya K Nath, Kiril Tochkov**
Relative Inflation Dynamics in the EU Accession Countries of Central and Eastern Europe

85/2011 **Emilia Penkova-Pearson**
Trade, Convergence and Exchange Rate Regime: Evidence from Bulgaria and Romania

86/2011 **Petra Rogleva**
Short-Term Forecasting of Bulgarian GDP Using a Generalized Dynamic Factor Model

87/2011 **Ivan Lozev, Zornitsa Vladova, Desislava Paskaleva**
Wage-setting Behaviour of Bulgarian Firms: Evidence from Survey Data

Адреси на банките в България

(към 12 март 2012 г.)

Банки с лиценз за извършване на банкови сделки в страната и в чужбина

Алианц Банк България
бул. „Княгиня Мария-Луиза“ № 79
1202 София
тел. 02/9215###; 9215404
код BUIN9561

Банка ДСК
ул. „Московска“ № 19
1036 София
тел. 02/9391220
код STSA9300

Банка Пиреос България
бул. „Цариградско шосе“ № 115 Е, сграда Е
1784 София
тел. 02/8004182; 070012002
код PIRB9170

Българо-американска кредитна банка
ул. „Славянска“ № 2
1000 София
тел. 02/9658358; 9658345
код BGUS9160

Българска банка за развитие
(бивша Насърчителна банка)
ул. „Стефан Караджа“ № 10
1000 София
тел. 02/9306333
код NASB9620

Емпорики банк България
бул. „Княгиня Мария-Луиза“ № 2,
ЦУМ, ет. 5
1000 София
тел. 02/9171717; 8951204
код BINV9480

Инвестбанк
бул. „България“ № 85
1404 София
тел. 02/8186123; 8186124
код IORT9120

Интернешънъл Асет Банк
бул. „Тодор Александров“ № 81–83
1303 София
тел. 02/8120234; 9204303
код IABG9470

Корпоративна търговска банка
ул. „Граф Игнатиев“ № 10
1000 София
тел. 02/9809362; 9375601
код KORP9220

МКБ Юнионбанк
бул. „Генерал Е. И. Тотлебен“ № 30-32
1606 София
тел. 02/9153333; 9153315
код CBUN9195

Обединена българска банка
ул. „Света София“ № 5
1040 София
тел. 02/8112235; 8112800; 8112330
код UBBS9200

Общинска банка
ул. „Врабча“ № 6
1000 София
тел. 02/9300111; 9300###
код SOMB9130

ПроКредит Банк (България)
бул. „Тодор Александров“ № 26
1303 София
тел. 02/8135100; 8135808
код PRCB9230

Първа инвестиционна банка
бул. „Драган Цанков“ № 37
1797 София
тел. 02/91001
код FINV9150

Райфайзенбанк, България
ул. „Николай Гогол“ № 18-20
1504 София
тел. 02/91985101
код RZBB9155

СИБАНК
(бивша Стопанска и инвестиционна банка)
бул. „Цар Борис III“ № 1
1612 София
тел. 02/9399240, 9399111
код BUIB9888

Сосиете Женерал Експресбанк
бул. „Владислав Варненчик“ № 92
9000 Варна
тел. 052/686100; 02/9370476
код TTBB9400

ТИ БИ АЙ БАНК
(бивша НЛБ София)
бул. „Драган Цанков“ № 36
СТЦ Интерпред, бл. Б, № 105
1040 София
тел. 02/9202440
код WEBK9310

Токуда банк
ул. „Георг Вашингтон“ № 21
100 София
тел. 02/4037900; 4037985
код CREX9260

Търговска банка Д
бул. „Цар Освободител“ № 8
1000 София
тел. 02/9894444
код DEMI9240

УниКредит Булбанк
пл. „Света Неделя“ № 7
1000 София
тел. 02/9232111
код UNCR9660

Централна кооперативна банка
ул. „Георги С. Раковски“ № 103
1000 София
тел. 02/9266266
код CECB9790

ЧПБ „Тексим“
бул. „Княгиня Мария-Луиза“ № 107
1202 София
тел. 02/9359301
код TEXI9545

Юробанк И Еф Джи България
(бивша Българска пощенска банка)
бул. „Цар Освободител“ № 14
1048 София
тел. 02/8166000
код BPBI9920

Клонове на чуждестранни банки

Алфа банка – клон България
бул. „Васил Левски“ № 15–17
1142 София
тел. 02/8103500; 8103595
код CRBA9898

БНП Париба С.А. – клон София
бул. „Цар Освободител“ № 2
1000 София
тел. 02/9218640; 9218650
код BNPA9440

ИНГ банк Н.В. – клон София
бул. „България“ № 49 Б, вх. А, ет. 7
1404 София
тел. 02/9176400
код INGB9145

Иш Банк ГмбХ – клон София
пл. „Позитано“ № 2
Бизнес център „Перформ“
1000 София
тел. 02/4022010
код ISBK9370

Ситибанк Н.А. – клон София
бул. „Княгиня Мария-Луиза“ № 2, ЦУМ,
Бизнес център, ет. 5
1000 София
тел. 02/9175100; 9175101
код CITI9250

Те-Дже зираат банкасъ – клон София
ул. „Цар Самуил“ № 87
1301 София
тел. 02/9800087
код TCZB9350

Регионална инвестиционна банка – клон България
ул. „Братя Шкорпил“ № 4
9000 Варна
тел. 052/668482
код RIBR9210

© Българска народна банка, 2012

ISSN 1310–3059

Материалите са получени за редакционна обработка на 7 март 2012 г.

Информацията, публикувана в бюлетина, може да се ползва без специално разрешение, единствено с изричното позоваване на източника.

Художественото оформление на корицата е разработено въз основа на банкнотата с номинал 5 лева, емисия 1999 г.

Издание на Българската народна банка
1000 София, пл. „Княз Александър I“ № 1
Телефон 9145-1906, 1271, 1033
Факс (+359 2) 980 2425, 980 6493
Интернет страница: www.bnb.bg