Информационен бюлетин

май 2012 г.

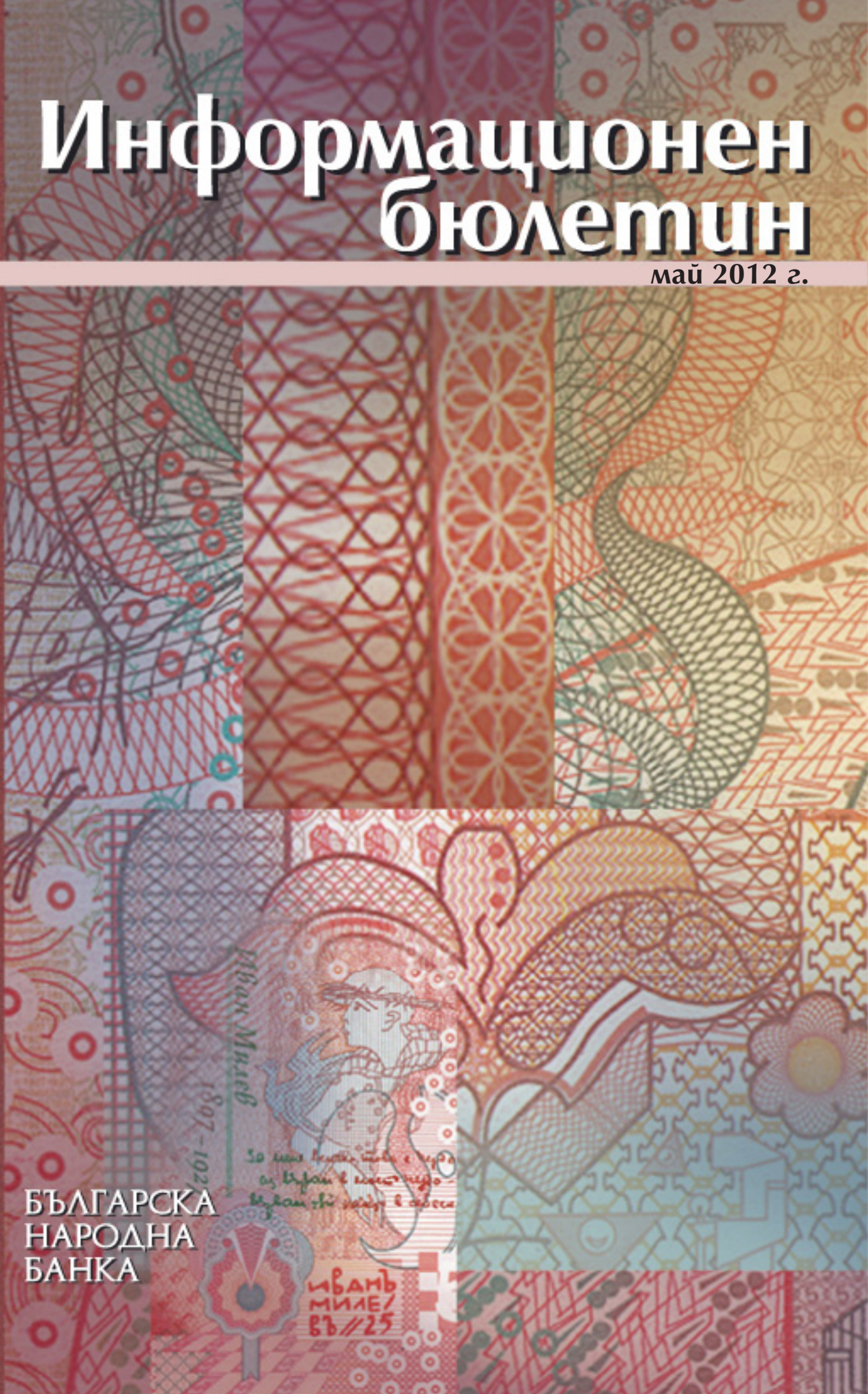

БЪЛГАРСКА
НАРОДНА
БАНКА

БЪЛГАРСКА
НАРОДНА
БАНКА

Информационен бюлетин

май 2012 г.

Съдържание

Графики

Финансов сектор 5
Външен сектор 12
Фискален сектор 14
Реален сектор 15

Таблици

Финансов сектор 19
Външен сектор 79
Фискален сектор 104
Реален сектор 106

Методологически бележки

Общи бележки и институционални сектори 110
Финансов сектор 117
Външен сектор 131
Фискален сектор 148
Реален сектор 149

Решения на УС на БНБ 150

Издания на БНБ 151

Адреси на банките в България 157

Абревиатури

АЗ	Агенция по заетостта
БАН	Българска академия на науките
БВП	брутен вътрешен продукт
ДЛП	дългосрочен лихвен процент
ДЦК	държавни ценни книжа
ЕБВР	Европейска банка за възстановяване и развитие
ЕИБ	Европейска инвестиционна банка
ЕИО	Европейската икономическа общност
ЕО	Европейска общност
ЕС	Европейски съюз
ЕСС'95	Европейска система от сметки'95
ЕСЦБ	Европейска система на централните банки
ЕЦБ	Европейска централна банка
ЗД и ПФ	застрахователни дружества и пенсионни фондове
ЗУНК	Закон за уреждане на необслужваните кредити, договорени до 31 декември 1990 г.
Интрастат	система за събиране на данни за търговия със стоки на Общността
ЛЕОНИА	лихвен процент по реални сделки с необезпечени овърнайт депозити в левове, предоставени на междубанковия пазар
ЛИБОР	лондонски междубанков лихвен процент
М1	тесни пари
М2	М1 и квазипари
М3	широки пари
МВФ	Международен валутен фонд
МДУ	местно държавно управление
МС	Министерски съвет
МСС/МСФО	Международни счетоводни стандарти/Международни стандарти за финансова отчетност
МФ	Министерство на финансите
НБФИ	небанкови финансови институции
НСГП	Национална служба „Гранична полиция“
НСИ	Национален статистически институт
НТООД	нетърговски организации, обслужващи домакинствата
ОИСР	Организация за икономическо сътрудничество и развитие
ОЛП	основен лихвен процент
ООН	Организация на обединените нации
ПФИ	парично-финансови институции
СНС'93	Система на националните сметки'93
СНФУ	стоки и нефакторни услуги
СОМТ	Система за отчитане на международните трансакции
СОФ	социалноосигурителни фондове
СОФИБОР	фиксинг на котировките на необезпечени депозити в левове, предлагани на междубанковия пазар
СПТ	специални права на тираж
ССРД	Специален стандарт за разпространение на данни (*Special Data Dissemination Standard)*
ФПП	фондове на паричния пазар
ФПС	финансови посредници и спомагатели, различни от застрахователни компании и пенсионни фондове
ЦБ	централна банка
ЦДУ	централно държавно управление
ЦК	ценни книжа
CIF	*Cost, Insurance, Freight*
EONIA	*Euro OverNight Index Average*
EURIBOR	*Euro Interbank Offered Rate*
FOB	*Free on Board*

Легенда

„ - “	показателят е равен на нула
„ . “	данните все още не са налични
„ 0 “	показателят е по-малък от 0.05, но по-голям от нула
„ р “	ревизирани данни

Графики

1 Финансов сектор

1.1. Брутни валутни резерви (активи на управление „Емисионно“) 5
1.2. Чуждестранни активи и пасиви на парично-финансовите институции 5
1.3. Вътрешен кредит на парично-финансовите институции 5
1.4. Динамика на компонентите на вътрешния кредит (годишно изменение) 6
1.5. Динамика на вземанията на *други парично-финансови институции* от сектор *домакинства и НТООД* (годишно изменение) 6
1.6. Депозити, включени в паричната маса, по сектори 6
1.7. Динамика на депозитите, включени в паричната маса, по сектори (годишно изменение) 7
1.8. Депозити, включени в паричната маса, по видове и валута 7
1.9. Динамика на депозитите, включени в паричната маса, по видове и валута (годишно изменение) 7
1.10. Парични агрегати 8
1.11. Динамика на паричните агрегати (годишно изменение) 8
1.12. Широки пари 8
1.13. Междубанков паричен пазар 9
1.14. Валутен пазар 9
1.15. Лихвени проценти на междубанковия паричен пазар 9
1.16. Лихвени проценти по нов бизнес по кредити за сектор *нефинансови предприятия* 10
1.17. Лихвени проценти по нов бизнес по кредити за сектор *домакинства* 10
1.18. Лихвени проценти по нов бизнес по депозити с договорен матуритет в левове на сектор *нефинансови предприятия* 10
1.19. Лихвени проценти по нов бизнес по депозити с договорен матуритет в левове на сектор *домакинства* 11
1.20. Лихвен диференциал между годишната доходност на ОЛП и месечния ЛИБОР за еврото 11

2 Външен сектор

2.1. Платежен баланс 12
2.1.1. Текуща сметка 12
2.1.2. Капиталова и финансова сметка 12
2.2. Брутен външен дълг 12
2.3. Дългови индикатори 13
2.3.1. Брутен външен дълг 13
2.3.2. Обслужване на външния дълг 13
2.4. Валутен курс на лева към щатския долар 13

3 Фискален сектор

3.1. Финансиране на бюджетния дефицит 14
3.2. Изпълнение на републиканския бюджет 14

4 Реален сектор

4.1. Безработица 15
4.2. Динамика на средната месечна работна заплата 15
4.3. Изменение на потребителските цени по месеци спрямо предходния месец 15
4.4. Изменение на потребителските цени по месеци спрямо съответния месец на предходната година 16

1 Финансов сектор

1.1. Брутни валутни резерви
(активи на управление „Емисионно“)

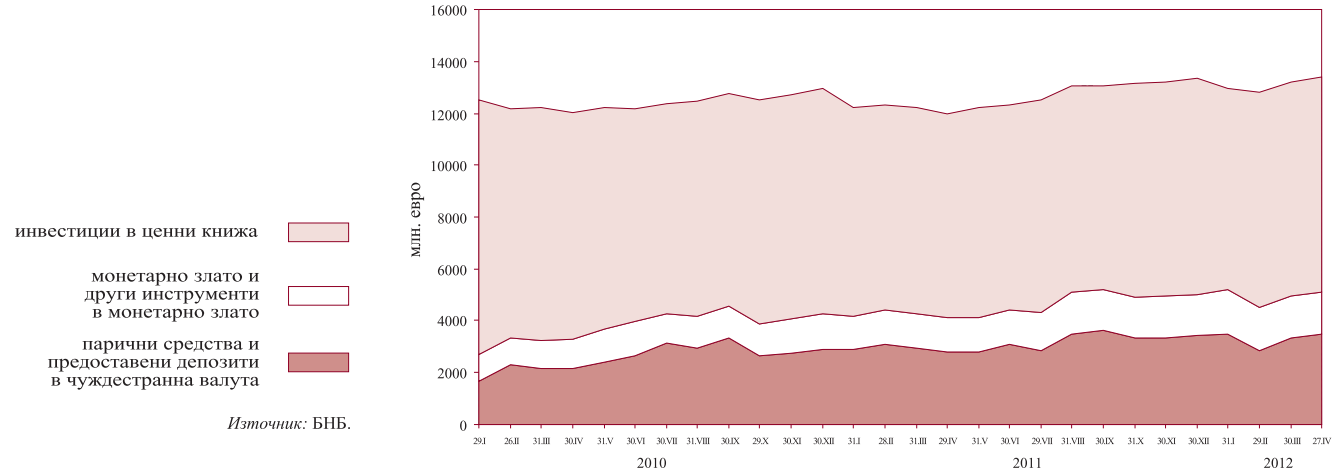

Източник: БНБ.

1.2. Чуждестранни активи и пасиви на парично-финансовите институции

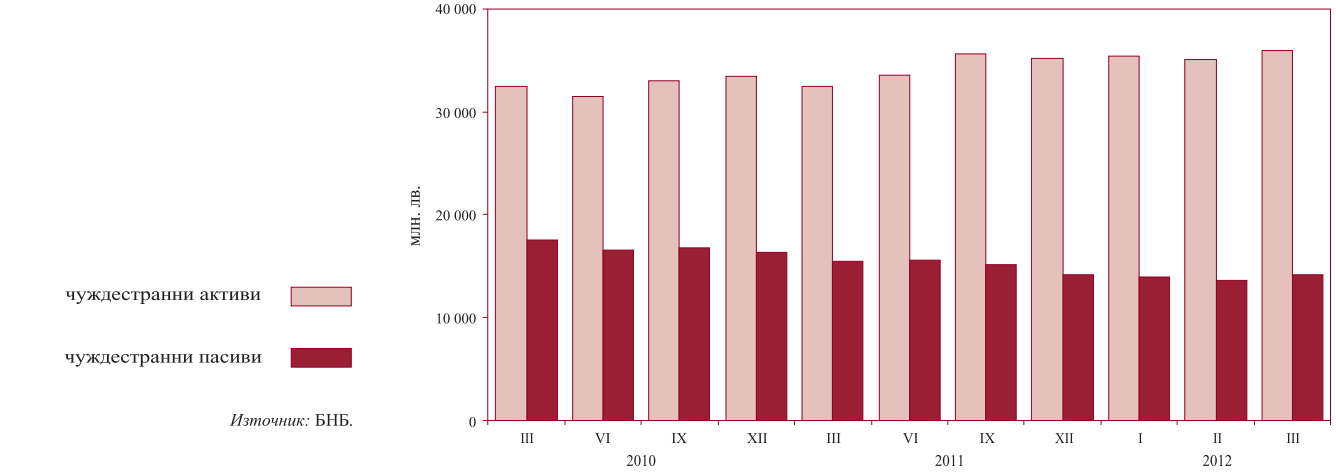

Източник: БНБ.

1.3. Вътрешен кредит на парично-финансовите институции

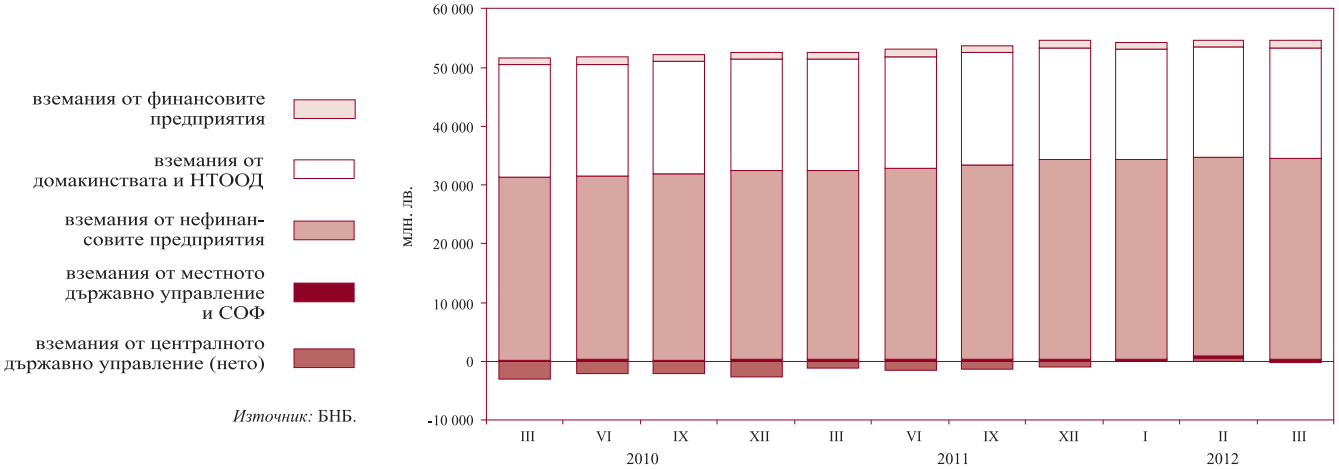

Източник: БНБ.

1.4. Динамика на компонентите на вътрешния кредит
(годишно изменение)

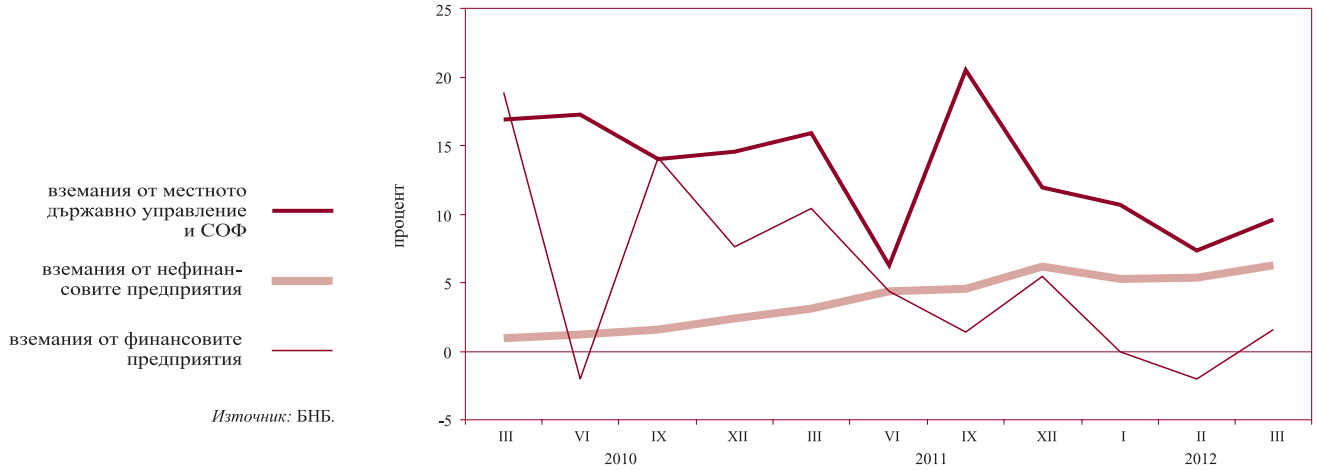

Източник: БНБ.

1.5. Динамика на вземанията на *други парично-финансови институции* от сектор *домакинства и НТООД*
(годишно изменение)

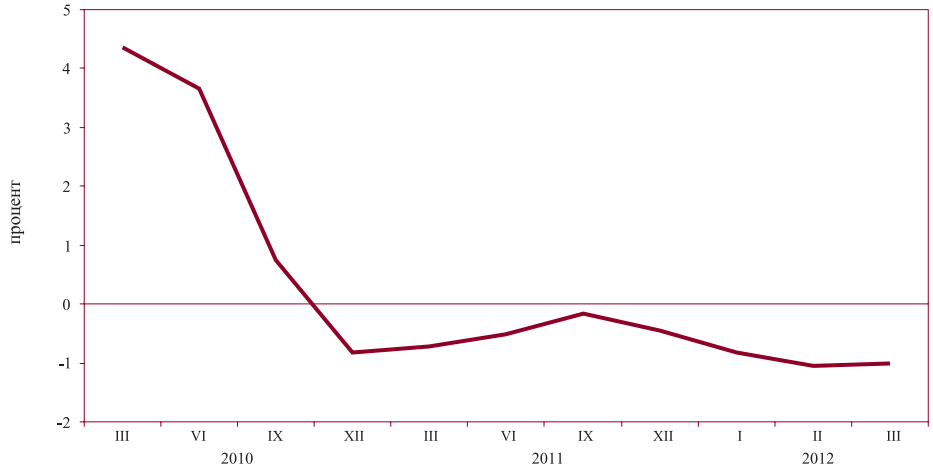

Източник: БНБ.

1.6. Депозити, включени в паричната маса, по сектори

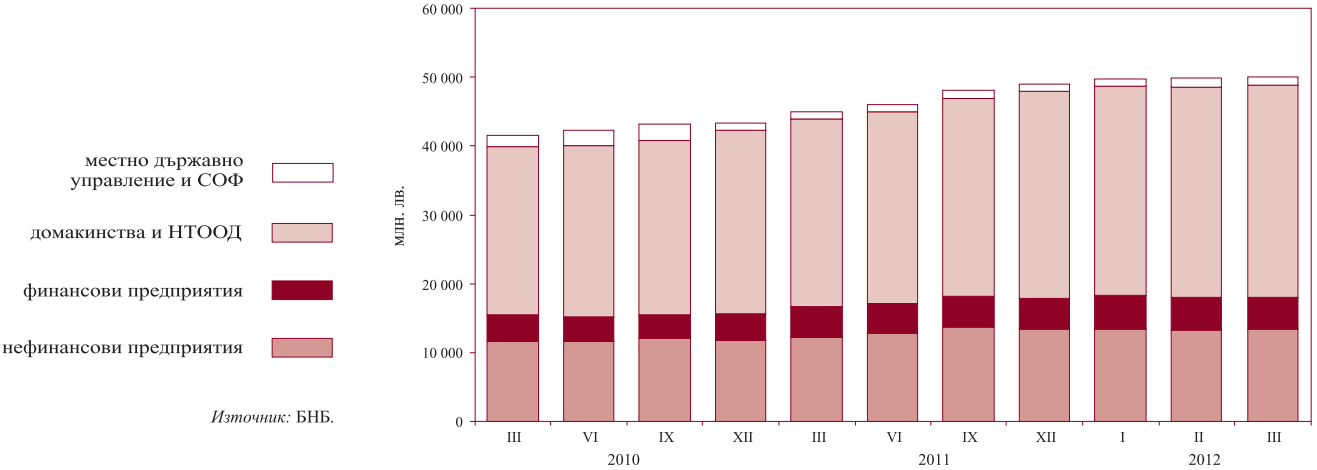

Източник: БНБ.

1.7. Динамика на депозитите, включени в паричната маса, по сектори
(годишно изменение)

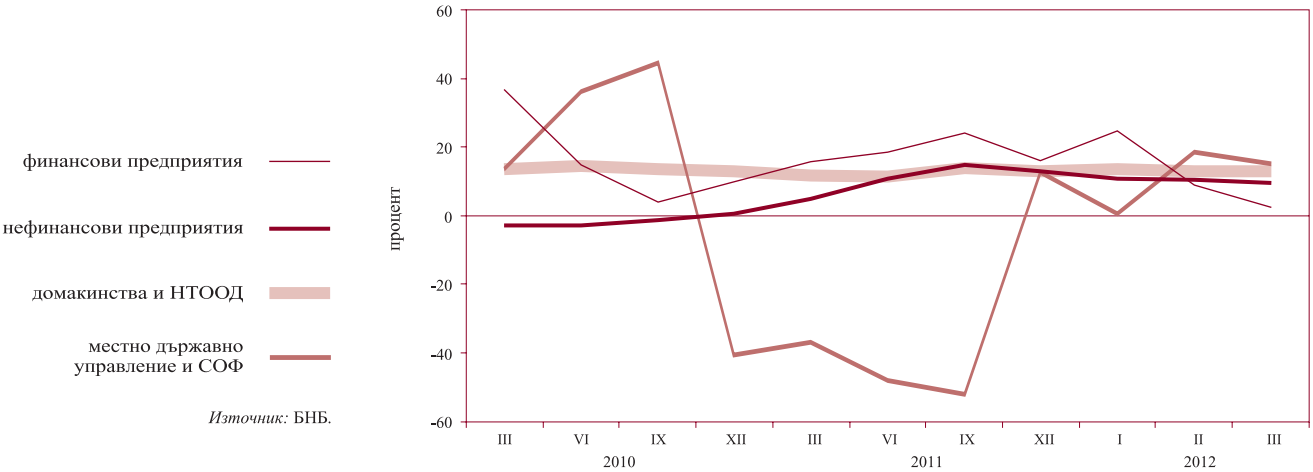

Източник: БНБ.

1.8. Депозити, включени в паричната маса, по видове и валута

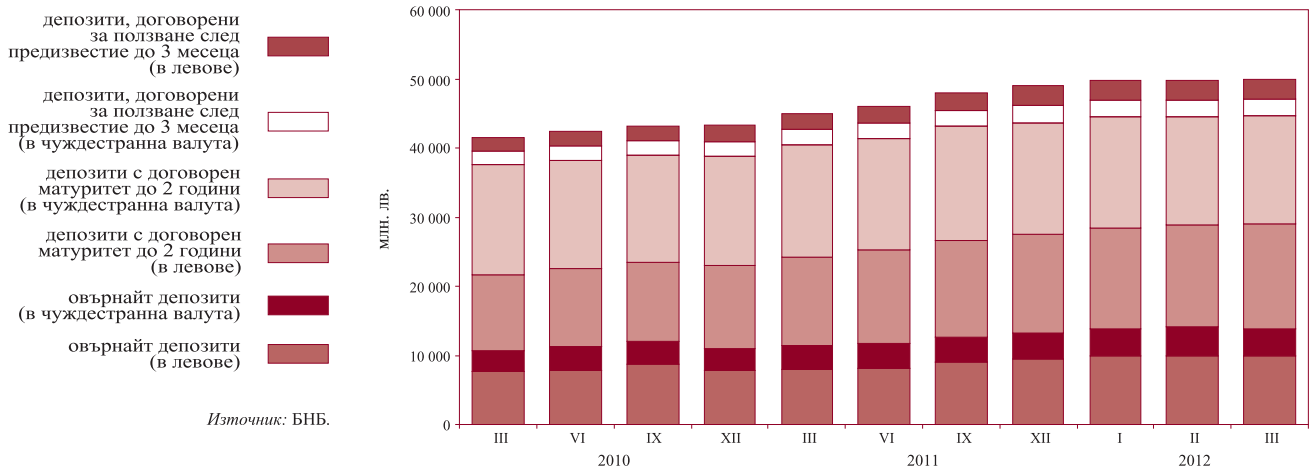

Източник: БНБ.

1.9. Динамика на депозитите, включени в паричната маса, по видове и валута
(годишно изменение)

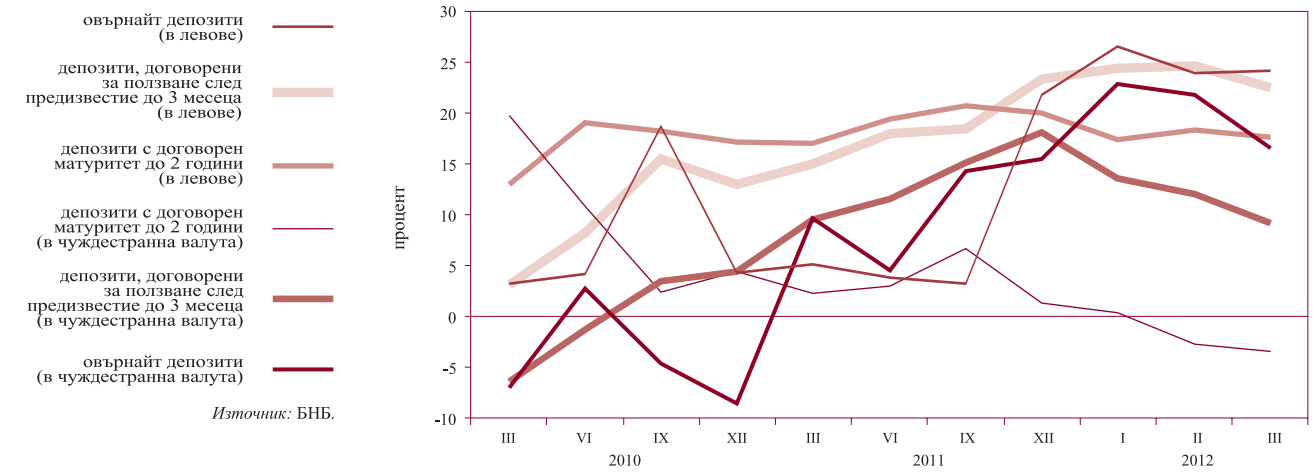

Източник: БНБ.

1.10. Парични агрегати

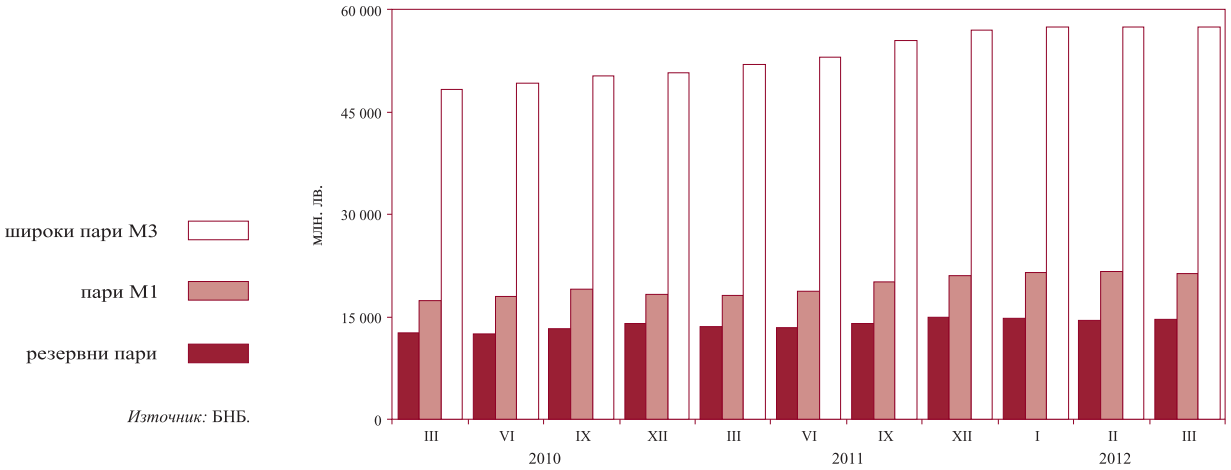

Източник: БНБ.

1.11. Динамика на паричните агрегати
(годишно изменение)

Източник: БНБ.

1.12. Широки пари

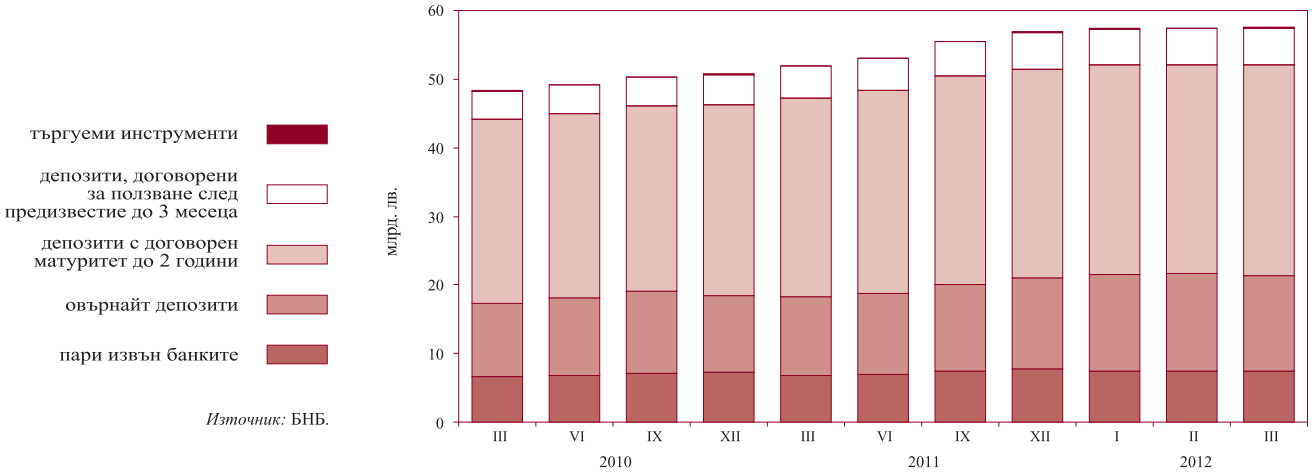

Източник: БНБ.

1.13. Междубанков паричен пазар*

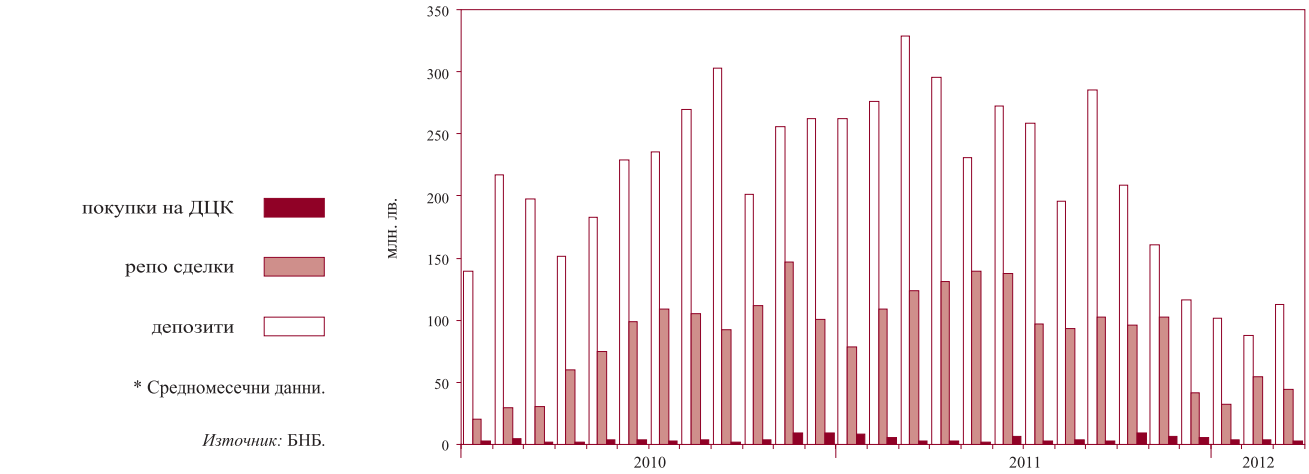

* Средномесечни данни.

Източник: БНБ.

1.14. Валутен пазар*

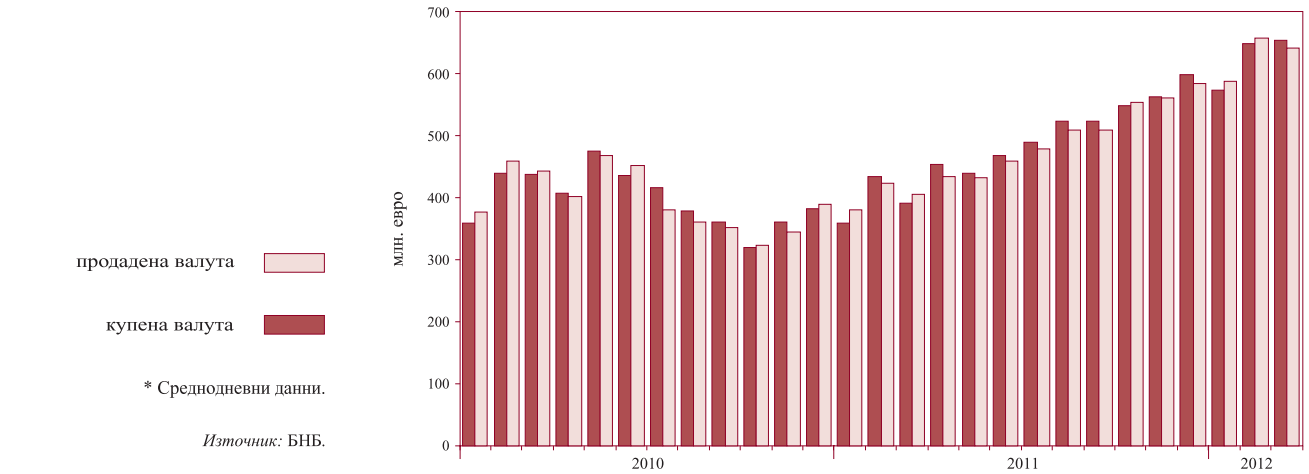

* Среднодневни данни.

Източник: БНБ.

1.15. Лихвени проценти на междубанковия паричен пазар*

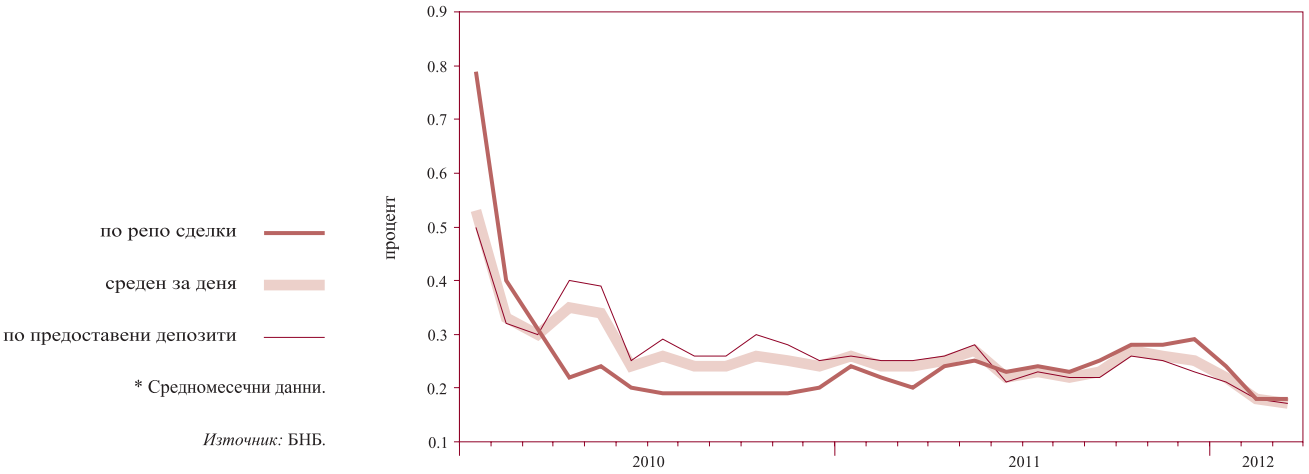

* Средномесечни данни.

Източник: БНБ.

1.16. Лихвени проценти по нов бизнес по кредити за сектор *нефинансови предприятия*

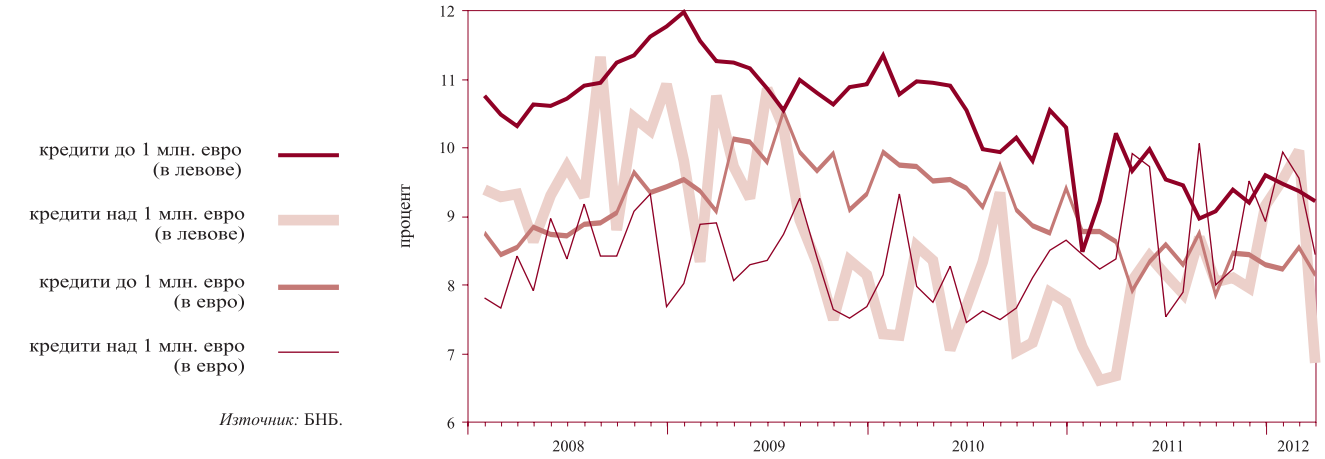

Източник: БНБ.

1.17. Лихвени проценти по нов бизнес по кредити за сектор *домакинства*

Източник: БНБ.

1.18. Лихвени проценти по нов бизнес по депозити с договорен матуритет в левове на сектор *нефинансови предприятия*

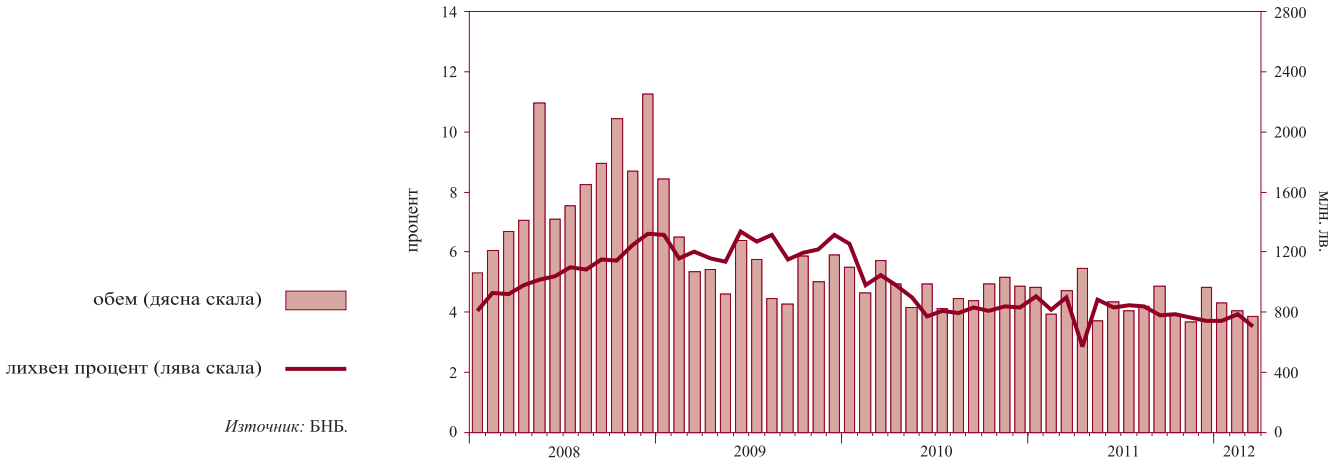

Източник: БНБ.

1.19. Лихвени проценти по нов бизнес по депозити с договорен матуритет в левове на сектор *домакинства*

Източник: БНБ.

1.20. Лихвен диференциал между годишната доходност на ОЛП и месечния ЛИБОР за еврото

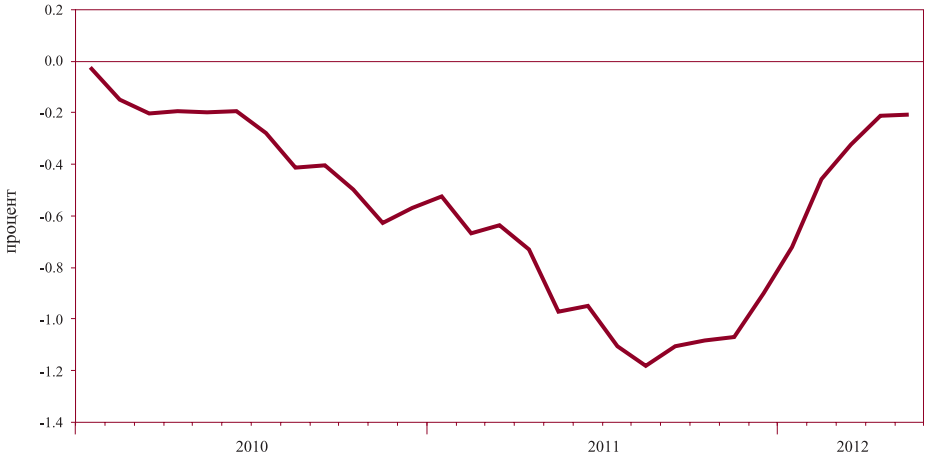

Източници: БНБ, Ройтерс.

2 Външен сектор

2.1. Платежен баланс

2.1.1. Текуща сметка*

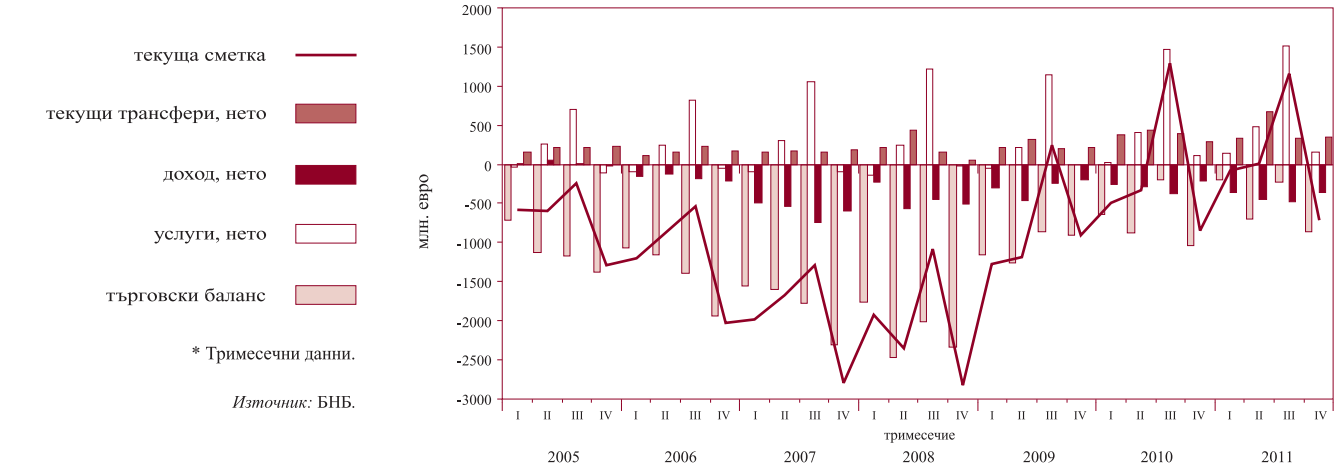

* Тримесечни данни.

Източник: БНБ.

2.1.2. Капиталова и финансова сметка*

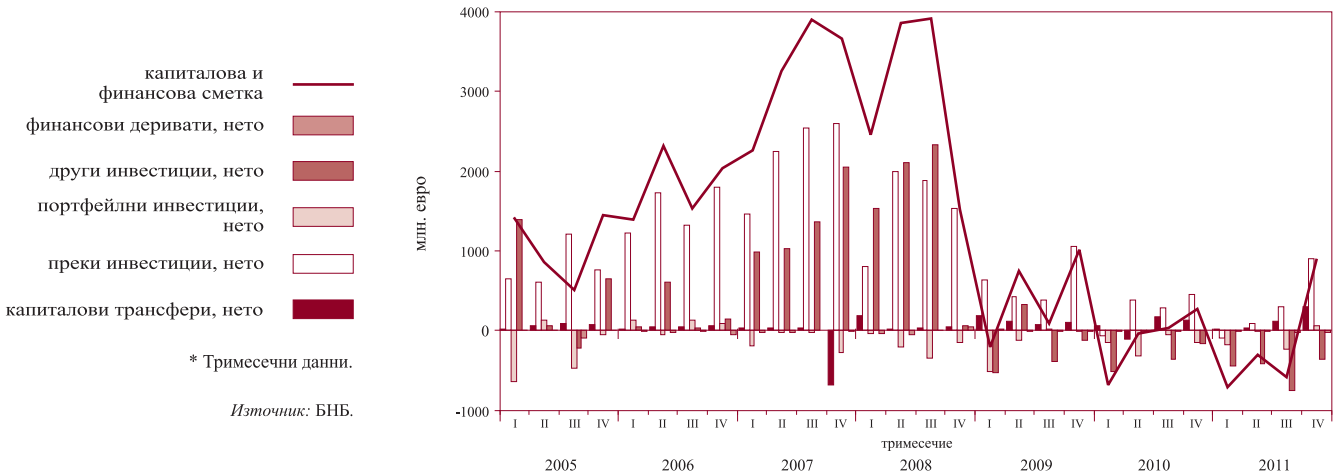

* Тримесечни данни.

Източник: БНБ.

2.2. Брутен външен дълг

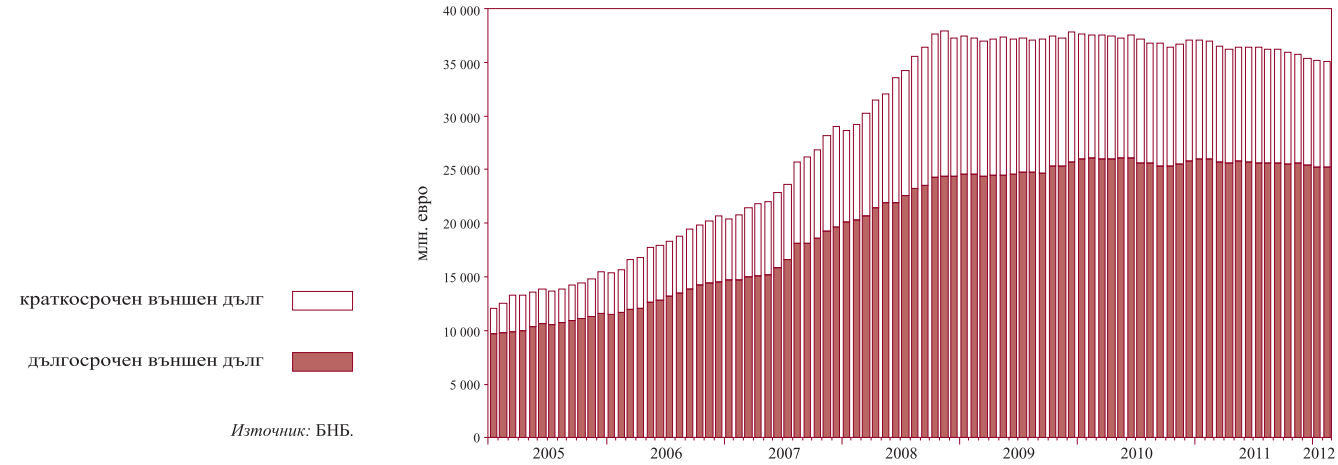

Източник: БНБ.

2.3. Дългови индикатори

2.3.1. Брутен външен дълг*

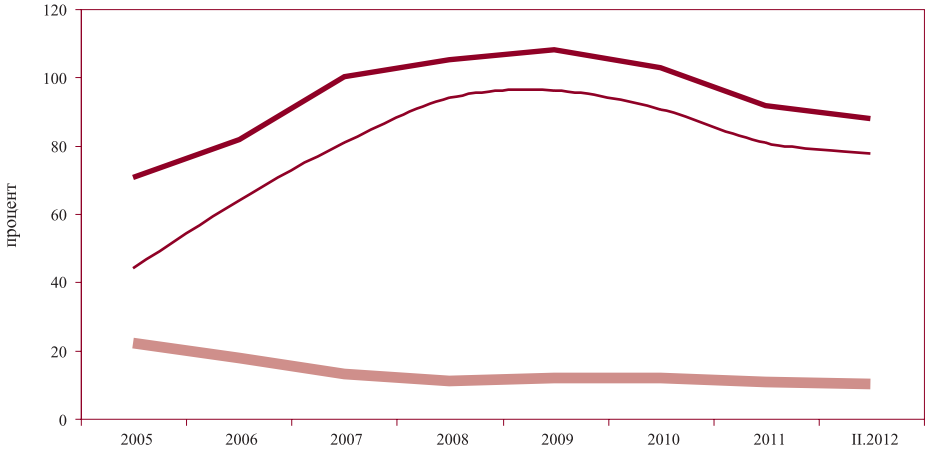

брутен външен дълг/БВП

частен негарантиран външен дълг/БВП

публичен и публичногарантиран външен дълг/БВП

* Годишни данни.

Източник: БНБ.

2.3.2. Обслужване на външния дълг*

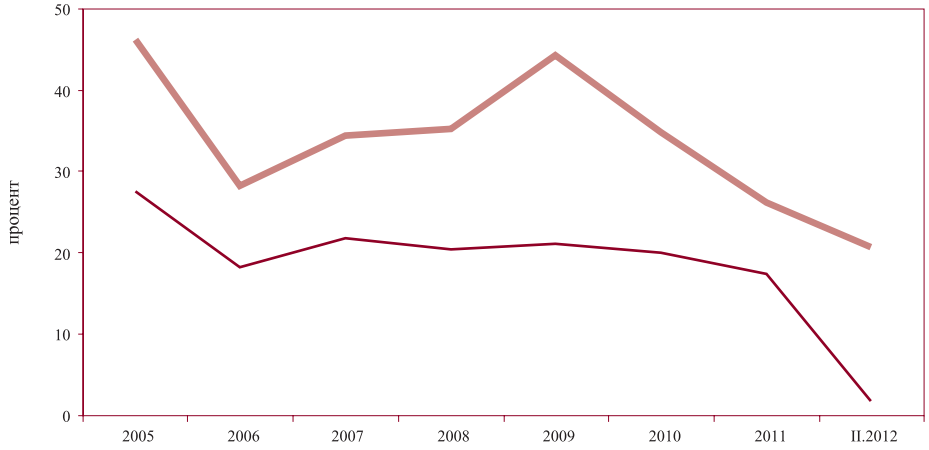

обслужване на външния дълг/износ на СНФУ

обслужване на външния дълг/БВП

* Годишни данни.

Източник: БНБ.

2.4. Валутен курс на лева към щатския долар*

* Средномесечен валутен курс на лева към щатския долар.

Източник: БНБ.

3 Фискален сектор

3.1. Финансиране на бюджетния дефицит*

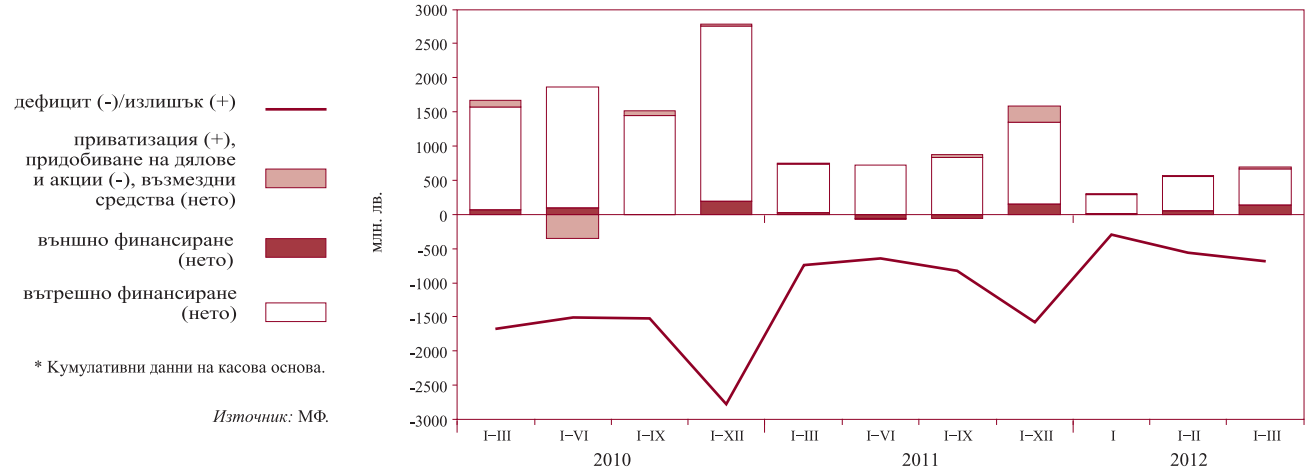

* Кумулативни данни на касова основа.

Източник: МФ.

3.2. Изпълнение на републиканския бюджет*

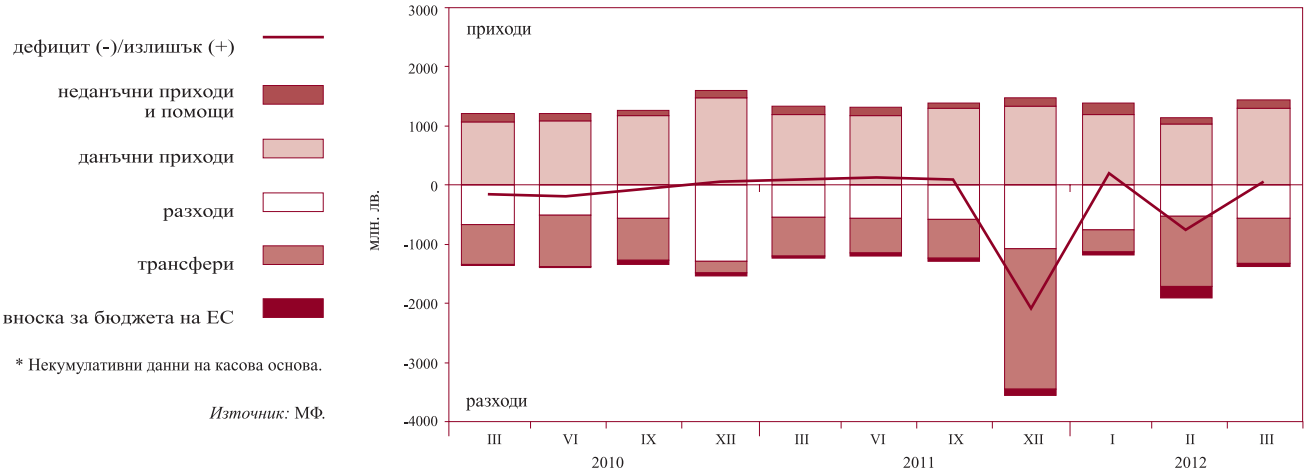

* Некумулативни данни на касова основа.

Източник: МФ.

4 Реален сектор

4.1. Безработица*

безработни (лява скала)

относителен дял към работната сила (дясна скала)

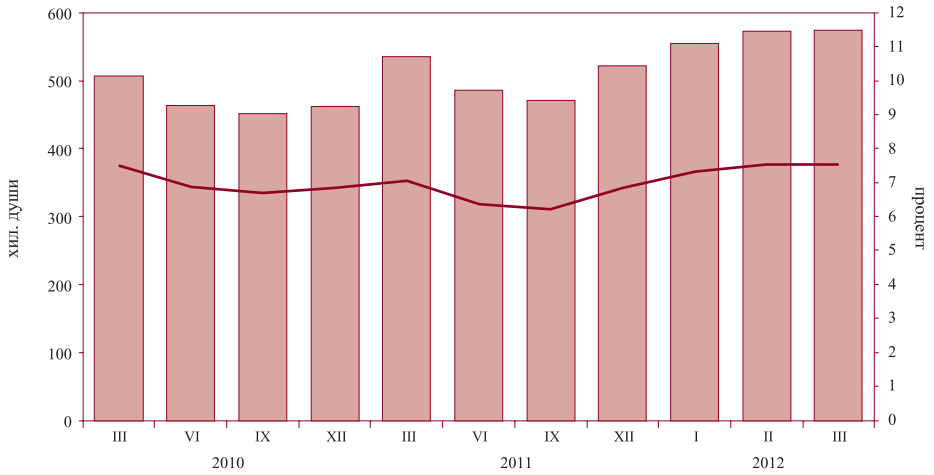

* От 2011 г. равнището на безработица се изчислява при използване на новите данни за икономически активно население от преброяването на населението през февруари 2011 г., което е с 374 653 човека по-малко в сравнение с данните за икономически активно население, отчетени при преброяването на населението през март 2001 г.

Източник: Агенция по заетостта.

4.2. Динамика на средната месечна работна заплата
(тримесечна плъзгаща се средна)

обществен сектор в реално изражение, декември 1997 г. =100 (лява скала)

обществен сектор в евро (дясна скала)

частен сектор в реално изражение, декември 1997 г. =100 (лява скала)

частен сектор в евро (дясна скала)

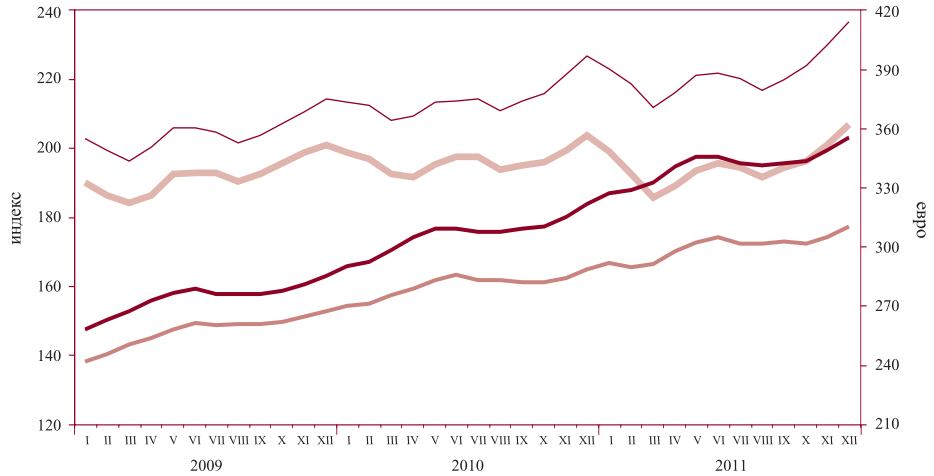

Източник: НСИ.

4.3. Изменение на потребителските цени по месеци спрямо предходния месец

хармонизиран индекс на потребителските цени

индекс на потребителските цени

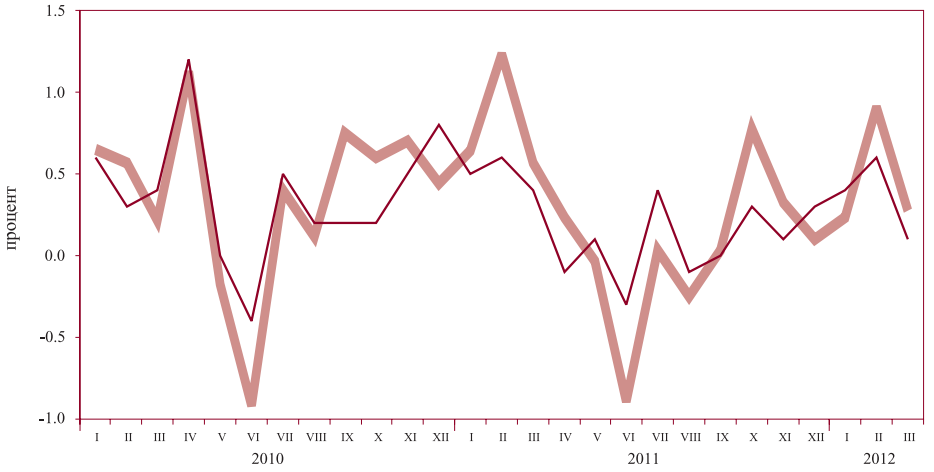

Източник: НСИ.

4.4. Изменение на потребителските цени по месеци спрямо съответния месец на предходната година

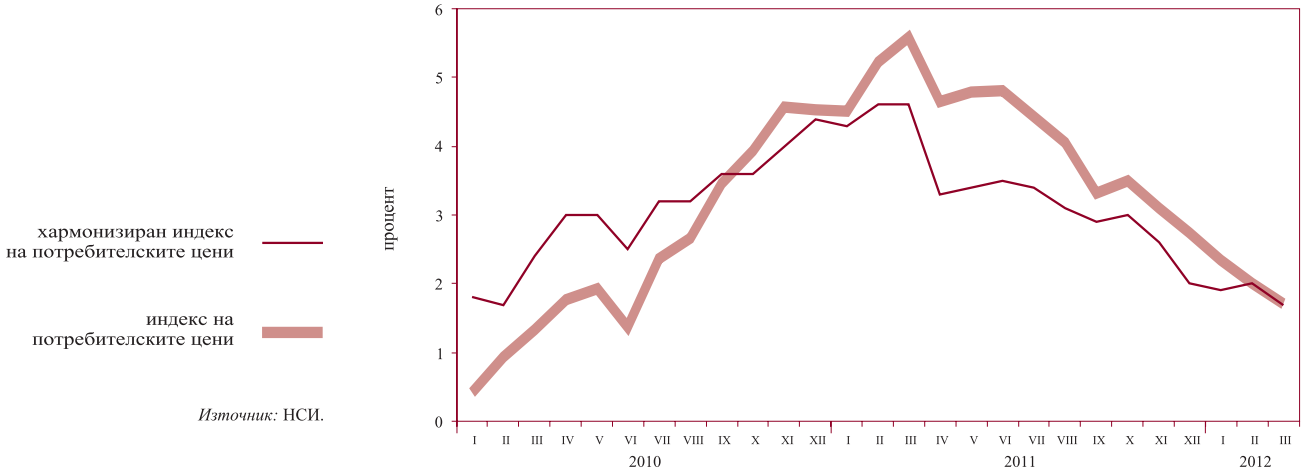

Източник: НСИ.

Таблици

1 Финансов сектор

1.1. Баланс на управление „Емисионно“ на БНБ 19
1.2. Баланс на управление „Банково“ на БНБ 19
1.3. Паричен отчет и аналитични отчетности 20
1.3.1. Кратък паричен отчет 20
1.3.2. Подробен паричен отчет 22
1.3.3. Аналитична отчетност на БНБ 27
1.3.4. Аналитична отчетност на други парично-финансови институции 31
1.3.5. Чуждестранни активи и пасиви на БНБ 36
1.3.6. Кредити на нефинансови предприятия, домакинства и НТООД 39
1.3.7. Допълнителни показатели към аналитичната отчетност на БНБ 41
1.3.8. Допълнителни показатели към аналитичната отчетност на други парично-финансови институции 43
1.4. Секторни отчетности на парично-финансовите институции 44
1.4.1. Секторна месечна отчетност на БНБ към март 2012 г. 44
1.4.2. Секторна месечна отчетност на други парично-финансови институции към март 2012 г. 47
1.5. Парични агрегати 50
1.5.1. Парични агрегати – салда и трансакции 50
1.5.2. Източници на паричните агрегати – салда и трансакции 51
1.6. Надзорна статистика 52
1.6.1. Баланс на банковата система към 31 март 2012 г. 52
1.6.2. Отчет за доходите на банковата система към 31 март 2012 г. 54
1.7. Разпределение на банките по групи 56
1.8. Капиталова адекватност на банките към 31 март 2012 г. (съгласно Наредба № 8 на БНБ) 57
1.9. Ликвидност на банките към 31 март 2012 г. (съгласно Наредба № 11 на БНБ) 58
1.10. Баланси и отчети за доходите на банките по групи 59
1.10.1. Баланс на банките от първа група към 31 март 2012 г. 59
1.10.2. Отчет за доходите на банките от първа група към 31 март 2012 г. 61
1.10.3. Баланс на банките от втора група към 31 март 2012 г. 63
1.10.4. Отчет за доходите на банките от втора група към 31 март 2012 г. 65
1.10.5. Баланс на банките от трета група към 31 март 2012 г. 67
1.10.6. Отчет за доходите на банките от трета група към 31 март 2012 г. 69
1.11. Междубанков паричен пазар 71
1.12. Валутен пазар 71
1.13. Купена и продадена налична валута (подразделения на еврото) от регионалните касови подразделения на БНБ 72
1.14. Основен лихвен процент 72
1.15. Лихвени проценти по нов бизнес по кредити, различни от овърдрафт, по период на първоначално фиксиране на лихвения процент 73
1.16. Обеми по нов бизнес по кредити, различни от овърдрафт, по период на първоначално фиксиране на лихвения процент 73
1.17. Лихвени проценти по салда по кредити 74
1.18. Обеми по салда по кредити 74

1.19. Лихвени проценти по нов бизнес по депозити с договорен матуритет 75
1.20. Обеми по нов бизнес по депозити с договорен матуритет 75
1.21. Лихвени проценти по салда по депозити 76
1.22. Обеми по салда по депозити 76
1.23. Доходност на ДЦК и ДЛП за оценка на степента на конвергенция 77
1.24. Индекси на междубанковия пазар 77
1.25. Лихвен диференциал между основния лихвен процент и месечния ЛИБОР за еврото 78
1.26. Котировки на българските глобални облигации 78

2 Външен сектор

2.1. Платежен баланс 79
2.2. Износ и внос 81
2.2.1. Износ. Начин на използване 81
2.2.2. Внос. Начин на използване 82
2.2.3. Износ по основни търговски партньори и региони 83
2.2.4. Внос по основни търговски партньори и региони 84
2.3. Брутен външен дълг 85
2.4. Получени нови кредити и депозити 86
2.5. Обслужване на брутния външен дълг 87
2.6. Дългови индикатори 92
2.7. Международна инвестиционна позиция на България 93
2.8. Рамка на международните резерви и ликвидност в чуждестранна валута 94
2.8.1. Част I. Официални резервни активи и други активи в чуждестранна валута (приблизителна пазарна стойност) 94
2.8.2. Част II. Безусловно изтичане на активи в чуждестранна валута (номинална стойност) през следващите 12 месеца 95
2.8.3. Част III. Условно изтичане на активи в чуждестранна валута (номинална стойност) през следващите 12 месеца 97
2.8.4. Част IV. Допълнителни показатели 102
2.9. Централни курсове на някои основни валути 103
2.10. Валутен курс на лева към щатския долар 103

3 Фискален сектор

3.1. Консолидиран държавен бюджет 104
3.2. Изпълнение на републиканския бюджет 104
3.3. Държавен дълг 105

4 Реален сектор

4.1. БВП по компоненти на крайното търсене 106
4.2. БВП по икономически сектори 106
4.3. Икономическа активност 107
4.3.1. Наети лица по трудово или служебно правоотношение 107
4.3.2. Безработица 107
4.4. Средна месечна работна заплата на наетите лица по трудово или служебно правоотношение 108
4.5. Изменение на потребителските цени 108

1 Финансов сектор

1.1. БАЛАНС НА УПРАВЛЕНИЕ „ЕМИСИОННО“ НА БНБ

(хил. лв.)

	29.IV.2011	31.V.2011	30.VI.2011	29.VII.2011	31.VIII.2011	30.IX.2011	31.X.2011	30.XI.2011	30.XII.2011	31.I.2012	29.II.2012	30.III.2012	27.IV.2012
АКТИВИ	**23 402 336**	**23 948 339**	**24 134 224**	**24 448 495**	**25 580 085**	**25 526 263**	**25 770 096**	**25 812 983**	**26 107 879**	**25 389 513**	**25 013 634**	**25 800 530**	**26 184 931**
1. Парични средства и предоставени депозити в чуждестранна валута	5 461 171	5 405 764	5 998 693	5 586 300	6 818 059	7 098 675	6 521 264	6 485 097	6 722 318	6 826 223	5 518 292	6 549 615	6 838 587
2. Монетарно злато и други инструменти в злато	2 587 795	2 674 738	2 611 562	2 834 063	3 171 368	3 021 083	3 078 826	3 217 474	3 053 483	3 305 132	3 337 138	3 124 886	3 137 520
3. Инвестиции в ценни книжа	15 353 370	15 867 837	15 523 969	16 028 132	15 590 658	15 406 505	16 170 006	16 110 412	16 332 078	15 258 158	16 158 204	16 126 029	16 208 824
ПАСИВИ	**23 402 336**	**23 948 339**	**24 134 224**	**24 448 495**	**25 580 085**	**25 526 263**	**25 770 096**	**25 812 983**	**26 107 879**	**25 389 513**	**25 013 634**	**25 800 530**	**26 184 931**
1. Банкноти и монети в обращение	7 715 002	7 689 963	7 788 269	8 076 359	8 188 389	8 246 439	8 178 393	8 155 297	8 728 750	8 334 839	8 282 476	8 265 776	8 392 616
2. Задължения към банки	5 530 549	5 664 239	5 681 446	5 589 798	6 049 806	5 878 571	5 883 117	5 928 027	6 177 657	6 493 929	6 314 886	6 370 356	6 251 091
3. Задължения към правителството и бюджетни организации	4 069 245	4 395 875	4 534 329	4 408 746	4 492 709	4 588 080	4 864 380	4 836 912	4 359 186	3 405 407	3 247 073	4 025 590	4 450 807
4. Задължения към други депозанти	1 103 195	1 046 778	1 044 912	1 011 001	1 052 533	1 108 710	1 121 442	1 031 793	1 007 273	1 054 221	1 007 697	1 162 313	1 259 759
5. Депозит на управление „Банково“	4 984 345	5 151 484	5 085 268	5 362 591	5 796 648	5 704 463	5 722 764	5 860 954	5 835 013	6 101 117	6 161 502	5 976 495	5 830 658

Източник: БНБ.

1.2. БАЛАНС НА УПРАВЛЕНИЕ „БАНКОВО“ НА БНБ

(хил. лв.)

	29.IV.2011	31.V.2011	30.VI.2011	29.VII.2011	31.VIII.2011	30.IX.2011	31.X.2011	30.XI.2011	30.XII.2011	31.I.2012	29.II.2012	30.III.2012	27.IV.2012
АКТИВИ	**6 618 944**	**6 812 950**	**6 739 326**	**7 036 951**	**7 461 514**	**7 415 923**	**7 405 481**	**7 571 087**	**7 579 908**	**7 838 844**	**7 874 596**	**7 689 618**	**7 556 564**
1. Злато и други благородни метали	37 640	38 682	37 571	40 679	45 096	42 542	43 362	45 068	42 711	46 524	47 154	44 200	44 191
2. Вземания от правителството на Република България	0	0	0	0	0	0	0	0	0	0	0	0	0
3. Капиталови инвестиции и квота в МВФ	1 398 939	1 425 978	1 419 319	1 435 852	1 426 693	1 477 272	1 449 124	1 477 072	1 513 194	1 502 121	1 478 762	1 481 544	1 495 029
4. Дълготрайни материални и нематериални активи	188 798	187 422	187 842	186 401	184 944	183 461	182 928	181 640	182 017	180 186	178 771	177 337	177 019
5. Други активи	9 222	9 384	9 326	11 428	8 133	8 185	7 303	6 353	6 973	8 896	8 407	10 042	9 667
6. Депозит в управление „Емисионно“	4 984 345	5 151 484	5 085 268	5 362 591	5 796 648	5 704 463	5 722 764	5 860 954	5 835 013	6 101 117	6 161 502	5 976 495	5 830 658
ПАСИВИ	**6 618 944**	**6 812 950**	**6 739 326**	**7 036 951**	**7 461 514**	**7 415 923**	**7 405 481**	**7 571 087**	**7 579 908**	**7 838 844**	**7 874 596**	**7 689 618**	**7 556 564**
1. Кредити от МВФ	0	0	0	0	0	0	0	0	0	0	0	0	0
2. Задължения към международни финансови институции	2 596 205	2 649 527	2 637 069	2 670 849	2 651 503	2 753 473	2 697 252	2 752 414	2 824 412	2 802 332	2 755 091	2 760 847	2 788 061
3. Други пасиви	12 968	13 913	14 109	24 073	23 832	24 764	20 496	34 137	31 397	16 795	13 794	17 324	14 554
Всичко задължения	**2 609 173**	**2 663 440**	**2 651 178**	**2 694 922**	**2 675 335**	**2 778 237**	**2 717 748**	**2 786 551**	**2 855 809**	**2 819 127**	**2 768 885**	**2 778 171**	**2 802 615**
4. Основен капитал	20 000	20 000	20 000	20 000	20 000	20 000	20 000	20 000	20 000	20 000	20 000	20 000	20 000
5. Резерви	3 915 845	4 037 485	3 960 047	4 172 525	4 592 941	4 426 930	4 459 621	4 536 943	4 463 082	4 742 290	4 810 839	4 603 259	4 678 962
6. Неразпределена печалба	73 926	92 025	108 101	149 504	173 238	190 756	208 112	227 593	241 017	257 427	274 872	288 188	54 987
Всичко собствен капитал	**4 009 771**	**4 149 510**	**4 088 148**	**4 342 029**	**4 786 179**	**4 637 686**	**4 687 733**	**4 784 536**	**4 724 099**	**5 019 717**	**5 105 711**	**4 911 447**	**4 753 949**

Източник: БНБ.

1.3. ПАРИЧЕН ОТЧЕТ И АНАЛИТИЧНИ ОТЧЕТНОСТИ

1.3.1. КРАТЪК ПАРИЧЕН ОТЧЕТ

(хил. лв.)

	III.2011	IV.2011	V.2011	VI.2011	VII.2011	VIII.2011	IX.2011	X.2011	XI.2011	XII.2011	I.2012	II.2012	III.2012
Валутен курс: лв. за 1 щ.д.	1.37667	1.31617	1.35963	1.35323	1.37155	1.35352	1.44844	1.39692	1.45762	1.51158	1.48439	1.45491	1.46438
лв. за 1 евро	1.95583	1.95583	1.95583	1.95583	1.95583	1.95583	1.95583	1.95583	1.95583	1.95583	1.95583	1.95583	1.95583
НЕТНИ ЧУЖДЕСТРАННИ АКТИВИ	**16 998 614**	**16 952 249**	**17 741 888**	**17 978 537**	**19 493 387**	**20 781 590**	**20 488 954**	**20 591 098**	**20 512 000**	**21 101 698^{p}**	**21 509 248^{p}**	**21 468 109**	**21 778 604**
в левове	-483 149	-563 696	-485 535	-844 513	-634 938	-382 161	-447 276	-103 758	-234 931	-243 110	-264 299	-75 326	101 011
в чуждестранна валута	17 481 763	17 515 945	18 227 423	18 823 050	20 128 325	21 163 751	20 936 230	20 694 856	20 746 931	21 344 808^{p}	21 773 547^{p}	21 543 435	21 677 593
Чуждестранни активи	32 485 154	32 074 591	32 963 802	33 592 181	34 956 249	36 021 844	35 657 703	35 454 699	34 806 783	35 210 008^{p}	35 453 696^{p}	35 106 455	35 939 761
в левове	937 280	895 146	972 589	909 590	918 921	997 040	915 212	1 149 057	1 030 678	1 001 499	946 165	971 731	1 135 880
в чуждестранна валута	31 547 874	31 179 445	31 991 213	32 682 591	34 037 328	35 024 804	34 742 491	34 305 642	33 776 105	34 208 509^{p}	34 507 531^{p}	34 134 724	34 803 881
Минус: чуждестранни пасиви	15 486 540	15 122 342	15 221 914	15 613 644	15 462 862	15 240 254	15 168 749	14 863 601	14 294 783	14 108 310	13 944 448	13 638 346	14 161 157
в левове	1 420 429	1 458 842	1 458 124	1 754 103	1 553 859	1 379 201	1 362 488	1 252 815	1 265 609	1 244 609	1 210 464	1 047 057	1 034 869
в чуждестранна валута	14 066 111	13 663 500	13 763 790	13 859 541	13 909 003	13 861 053	13 806 261	13 610 786	13 029 174	12 863 701	12 733 984	12 591 289	13 126 288
НЕТНИ ВЪТРЕШНИ АКТИВИ	**50 459 712**	**50 666 599**	**50 488 289**	**50 411 255**	**50 577 255**	**50 709 164**	**51 050 997**	**50 902 187**	**51 054 958^{p}**	**52 551 384^{p}**	**52 923 126^{p}**	**53 108 255**	**52 823 234**
ВЪТРЕШЕН КРЕДИТ	51 452 022	51 717 241	51 597 224	51 552 886	51 768 341	51 970 973	52 356 481	52 382 026	52 654 503	53 738 968^{p}	54 322 357^{p}	54 656 604	54 279 404
в левове	18 892 155	18 360 457	18 140 338	18 091 936	18 082 527	17 977 231	17 762 912	17 574 498	17 531 128	18 177 330	18 217 016	18 417 024	17 956 955
в чуждестранна валута	32 559 867	33 356 784	33 456 886	33 460 950	33 685 814	33 993 742	34 593 569	34 807 528	35 123 375	35 561 638^{p}	36 105 341^{p}	36 239 580	36 322 449
ВЗЕМАНИЯ ОТ СЕКТОР ДЪРЖАВНО УПРАВЛЕНИЕ	-882 496	-911 781	-1 092 746	-1 282 719	-1 227 705	-1 156 633	-1 014 180	-1 176 677	-1 040 985	-520 660	385 824	865 347	89 334
в левове	-1 422 895	-1 880 770	-2 070 724	-2 202 746	-2 112 781	-2 179 220	-2 288 186	-2 453 509	-2 403 671	-1 726 811	-1 404 398	-1 114 833	-1 787 805
в чуждестранна валута	540 399	968 989	977 978	920 027	885 076	1 022 587	1 274 006	1 276 832	1 362 686	1 206 151	1 790 222	1 980 180	1 877 139
ВЗЕМАНИЯ ОТ НЕПРАВИТЕЛСТВЕНИЯ СЕКТОР	52 334 518	52 629 022	52 689 970	52 835 605	52 996 046	53 127 606	53 370 661	53 558 703	53 695 488	54 259 628^{p}	53 936 533^{p}	53 791 257	54 190 070
в левове	20 315 050	20 241 227	20 211 062	20 294 682	20 195 308	20 156 451	20 051 098	20 028 007	19 934 799	19 904 141	19 621 414	19 531 857	19 744 760
в чуждестранна валута	32 019 468	32 387 795	32 478 908	32 540 923	32 800 738	32 971 155	33 319 563	33 530 696	33 760 689	34 355 487^{p}	34 315 119^{p}	34 259 400	34 445 310
ДЪЛГОТРАЙНИ АКТИВИ	3 113 366	3 144 175	3 164 654	3 171 832	3 179 421	3 192 801	3 201 238	3 230 481	3 245 541	3 298 444	3 320 057	3 352 877	3 355 126
ДРУГИ ПОЗИЦИИ (НЕТО)	-4 105 676	-4 194 817	-4 273 589	-4 313 463	-4 370 507	-4 454 610	-4 506 722	-4 710 320	-4 845 086^{p}	-4 486 028^{p}	-4 719 288^{p}	-4 901 226	-4 811 296
в левове	-3 364 409	-3 482 802	-3 533 180	-3 586 502	-3 647 687	-3 776 367	-3 822 752	-4 032 536	-4 070 590	-3 848 237	-4 013 409	-4 106 640	-4 040 228
в чуждестранна валута	-741 267	-712 015	-740 409	-726 961	-722 820	-678 243	-683 970	-677 784	-774 496^{p}	-637 791^{p}	-705 879^{p}	-794 586	-771 068
ШИРОКИ ПАРИ М3	**51 946 596**	**52 244 469**	**52 663 119**	**53 111 876**	**54 512 954**	**55 242 986**	**55 494 334**	**55 227 633**	**54 940 431^{p}**	**56 957 682^{p}**	**57 401 330**	**57 406 193**	**57 526 822**
ПАРИ М1	18 244 784	18 387 756	18 363 524	18 736 014	19 501 918	20 352 073	20 098 907	20 066 881	19 906 581	21 026 877	21 455 099	21 652 038	21 374 176
Пари извън ПФИ	6 823 053	6 858 430	6 864 962	6 974 086	7 234 050	7 350 076	7 378 684	7 310 915	7 316 538	7 793 381	7 527 980	7 482 214	7 451 411
Овърнайт депозити	11 421 731	11 529 326	11 498 562	11 761 928	12 267 868	13 001 997	12 720 223	12 755 966	12 590 043	13 233 496	13 927 119	14 169 824	13 922 765
в левове	7 996 643	8 151 740	8 138 387	8 191 639	8 567 152	9 126 505	8 996 021	8 839 526	8 938 757	9 524 166	9 961 363	9 996 013	9 932 077
в чуждестранна валута	3 425 088	3 377 586	3 360 175	3 570 289	3 700 716	3 875 492	3 724 202	3 916 440	3 651 286	3 709 330	3 965 756	4 173 811	3 990 688
ПАРИ М2 (М1 + КВАЗИПАРИ)	51 867 217	52 177 392	52 593 375	53 045 946	54 445 475	55 167 008	55 412 218	55 142 659	54 854 276^{p}	56 838 798^{p}	57 327 584	57 333 519	57 456 116
КВАЗИПАРИ	33 622 433	33 789 636	34 229 851	34 309 932	34 943 557	34 814 935	35 313 311	35 075 778	34 947 695^{p}	35 811 921^{p}	35 872 485	35 681 481	36 081 940
Депозити с договорен матуритет до 2 години	29 049 970	29 125 520	29 545 867	29 577 163	30 097 738	29 955 645	30 400 369	30 127 873	29 925 956^{p}	30 445 680^{p}	30 577 494	30 363 712	30 775 193
в левове	12 873 501	13 151 559	13 322 169	13 514 475	13 609 494	13 706 292	13 922 227	13 694 454	13 753 743	14 339 215	14 515 609	14 773 673	15 146 012
в чуждестранна валута	16 176 469	15 973 961	16 223 698	16 062 688	16 488 244	16 249 353	16 478 142	16 433 419	16 172 213^{p}	16 106 465^{p}	16 061 885	15 590 039	15 629 181
Депозити, договорени за ползване след предизвестие до 3 месеца	4 572 463	4 664 116	4 683 984	4 732 769	4 845 819	4 859 290	4 912 942	4 947 905	5 021 739	5 366 241	5 294 991	5 317 769	5 306 747
в левове	2 357 457	2 411 256	2 398 139	2 424 901	2 483 273	2 507 170	2 545 990	2 556 586	2 617 414	2 848 355	2 850 803	2 869 732	2 888 074
в чуждестранна валута	2 215 006	2 252 860	2 285 845	2 307 868	2 362 546	2 352 120	2 366 952	2 391 319	2 404 325	2 517 886	2 444 188	2 448 037	2 418 673

(продължава)

1.3.1. КРАТЪК ПАРИЧЕН ОТЧЕТ
(продължение)

(хил. лв.)

	III.2011	IV.2011	V.2011	VI.2011	VII.2011	VIII.2011	IX.2011	X.2011	XI.2011	XII.2011	I.2012	II.2012	III.2012
ПАРИ М3 (М2+ТЪРГУЕМИ ИНСТРУМЕНТИ)	51 946 596	52 244 469	52 663 119	53 111 876	54 512 954	55 242 986	55 494 334	55 227 633	54 940 431[P]	56 957 682[P]	57 401 330	57 406 193	57 526 822
Търгуеми инструменти (издадени дългови ценни книжа до 2 години + акции/дялове на ФПП + репо сделки)	79 379	67 077	69 744	65 930	67 479	75 978	82 116	84 974	86 155	118 884	73 746	72 674	70 706
в левове	71 459	59 157	61 824	62 329	63 878	68 272	71 437	74 295	75 476	111 451	70 145	69 073	67 105
в чуждестранна валута	7 920	7 920	7 920	3 601	3 601	7 706	10 679	10 679	10 679	7 433	3 601	3 601	3 601
ДЪЛГОСРОЧНИ ПАСИВИ НА ПАРИЧНО-ФИНАНСОВИТЕ ИНСТИТУЦИИ	**15 511 730**	**15 374 379**	**15 567 058**	**15 277 916**	**15 557 688**	**16 247 768**	**16 045 617**	**16 265 652**	**16 626 527**	**16 695 400**	**17 031 044[P]**	**17 170 171**	**17 075 016**
Депозити с договорен матуритет над 2 години и депозити, договорени за ползване след предизвестие над 3 месеца	1 155 984	1 108 383	1 106 442	1 109 446	1 108 117	1 122 318	1 145 064	1 221 256	1 454 791	1 464 264	1 499 393	1 516 620	1 579 237
в левове	402 802	397 995	399 924	399 815	408 112	431 629	442 007	497 453	528 939	539 308	559 328	590 849	604 189
в чуждестранна валута	753 182	710 388	706 518	709 631	700 005	690 689	703 057	723 803	925 852	924 956	940 065	925 771	975 048
Издадени дългови ценни книжа над 2 години	96 974	112 571	112 593	112 615	80 742	93 088	109 913	109 967	109 984	110 106	117 951	115 760	104 314
в левове	2 005	2 005	2 005	2 005	3 162	8 660	11 031	11 065	11 063	11 163	11 163	11 466	-
в чуждестранна валута	94 969	110 566	110 588	110 610	77 580	84 428	98 882	98 902	98 921	98 943	106 788	104 294	104 314
Капитал и резерви	14 258 772	14 153 425	14 348 023	14 055 855	14 368 829	15 032 362	14 790 640	14 934 429	15 061 752	15 121 030	15 413 700[P]	15 537 791	15 391 465

Забележка: Предварителни данни.

Източници: БНБ и други ПФИ.

1.3.2. ПОДРОБЕН ПАРИЧЕН ОТЧЕТ

(хил. лв.)

	III.2011	IV.2011	V.2011	VI.2011	VII.2011	VIII.2011	IX.2011	X.2011	XI.2011	XII.2011	I.2012	II.2012	III.2012
Валутен курс: лв. за 1 щ.д.	1.37667	1.31617	1.35963	1.35323	1.37155	1.35352	1.44844	1.39692	1.45762	1.51158	1.48439	1.45491	1.46438
лв. за 1 евро	1.95583	1.95583	1.95583	1.95583	1.95583	1.95583	1.95583	1.95583	1.95583	1.95583	1.95583	1.95583	1.95583
НЕТНИ ЧУЖДЕСТРАННИ АКТИВИ	**16 998 614**	**16 952 249**	**17 741 888**	**17 978 537**	**19 493 387**	**20 781 590**	**20 488 954**	**20 591 098**	**20 512 000**	**21 101 698**[p]	**21 509 248**[p]	**21 468 109**	**21 778 604**
Чуждестранни активи	32 485 154	32 074 591	32 963 802	33 592 181	34 956 249	36 021 844	35 657 703	35 454 699	34 806 783	35 210 008[p]	35 453 696[p]	35 106 455	35 939 761
Каса в чуждестранна валута	567 842	579 063	599 051	616 481	670 978	638 804	599 606	582 603	575 192	573 795	566 364	565 999	541 355
в т.ч. в евро	452 819	465 747	473 793	483 700	526 016	496 671	462 379	456 937	450 324	441 886	440 396	444 410	423 245
Депозити	10 140 432	10 278 884	10 332 545	11 237 718	11 854 316	13 020 167	12 983 181	12 054 008	11 569 268	11 817 465	12 899 693	11 623 784	12 206 110
в левове	694 717	651 385	724 136	695 034	703 979	776 808	694 437	927 566	802 729	748 614	698 625	726 123	880 584
в чуждестранна валута	9 445 715	9 627 499	9 608 409	10 542 684	11 150 337	12 243 359	12 288 744	11 126 442	10 766 539	11 068 851	12 201 068	10 897 661	11 325 526
в т.ч. в евро	7 426 644	8 093 175	7 472 382	8 199 631	9 324 600	10 795 787	11 283 237	9 904 209	9 659 948	9 820 939	10 782 262	9 472 911	9 953 543
Репо сделки	-	-	20 395	-	18 516	13 400	29 983	33 247	-	5 000	-	-	5 200
в левове	-	-	-	-	-	-	-	-	-	5 000	-	-	5 200
в чуждестранна валута	-	-	20 395	-	18 516	13 400	29 983	33 247	-	-	-	-	-
в т.ч. в евро	-	-	-	-	-	-	-	-	-	-	-	-	-
Кредити	857 072	812 246	832 373	845 756	851 969	877 487	826 732	835 740	824 679	884 420[p]	868 034[p]	869 643	919 597
в левове	24 035	24 585	25 133	24 129	25 033	24 033	24 041	25 557	31 433	26 651	23 993	22 561	27 375
в чуждестранна валута	833 037	787 661	807 240	821 627	826 936	853 454	802 691	810 183	793 246	857 769[p]	844 041[p]	847 082	892 222
в т.ч. в евро	631 248	598 403	600 429	616 381	618 566	650 116	607 609	609 383	575 901	571 933[p]	569 799[p]	604 441	640 587
Ценни книжа, различни от акции	16 781 432	16 240 946	16 882 060	16 660 034	17 130 172	16 691 857	16 520 421	17 255 287	16 962 438	17 167 179	16 145 345	17 043 136	17 455 669
в левове	218 528	219 176	223 320	190 427	189 909	196 199	196 734	195 934	196 516	221 234	223 547	223 047	222 721
в чуждестранна валута	16 562 904	16 021 770	16 658 740	16 469 607	16 940 263	16 495 658	16 323 687	17 059 353	16 765 922	16 945 945	15 921 798	16 820 089	17 232 948
в т.ч. в евро	16 437 064	15 901 650	16 596 742	16 409 722	16 879 576	16 435 788	16 259 664	16 996 524	16 699 257	16 886 712	15 863 612	16 762 556	17 174 739
Акции и други капиталови инструменти	117 402	117 500	117 853	118 204	118 434	120 106	120 284	120 602	120 494	121 581	121 631	122 130	121 753
в левове	-	-	-	-	-	-	-	-	-	-	-	-	-
в чуждестранна валута	117 402	117 500	117 853	118 204	118 434	120 106	120 284	120 602	120 494	121 581	121 631	122 130	121 753
в т.ч. в евро	85 329	85 372	85 370	85 459	85 456	87 403	87 323	87 405	87 207	87 208	87 211	87 214	87 263
Монетарно злато и притежавани СПТ*	3 932 294	3 962 577	4 078 341	4 008 511	4 248 573	4 576 274	4 479 970	4 507 664	4 676 021	4 550 275	4 790 171	4 797 290	4 588 026
Вземания по лихви	88 680	83 375	101 184	105 477	63 291	83 749	97 526	65 548	78 691	90 293	62 458	84 473	102 051
в левове	-	-	-	-	-	-	-	-	-	-	-	-	-
в чуждестранна валута	88 680	83 375	101 184	105 477	63 291	83 749	97 526	65 548	78 691	90 293	62 458	84 473	102 051
в т.ч. в евро	87 728	81 881	100 540	104 253	61 412	83 122	96 548	64 198	78 197	89 748	61 815	84 207	101 611
Минус: чуждестранни пасиви	15 486 540	15 122 342	15 221 914	15 613 644	15 462 862	15 240 254	15 168 749	14 863 601	14 294 783	14 108 310	13 944 448	13 638 346	14 161 157
Депозити	13 879 960	13 640 719	13 524 303	13 920 978	13 783 817	13 562 145	13 439 296	13 160 941	12 757 786	12 539 533	12 385 033	12 104 406	12 240 215
в левове	1 398 239	1 436 543	1 435 688	1 731 044	1 530 657	1 355 914	1 338 856	1 229 052	1 241 805	1 221 554	1 187 317	1 023 848	1 011 651
в чуждестранна валута	12 481 721	12 204 176	12 088 615	12 189 934	12 253 160	12 206 231	12 100 440	11 931 889	11 515 981	11 317 979	11 197 716	11 080 558	11 228 564
в т.ч. в евро	12 098 640	11 823 132	11 689 111	11 804 782	11 799 303	11 790 961	11 680 047	11 510 307	11 115 955	10 902 497	10 802 286	10 722 279	10 866 183
Репо сделки	146 278	65 285	254 687	255 040	229 746	233 376	230 943	232 106	39 121	35 371	36 947	35 346	419 352
в левове	-	-	-	-	-	-	-	-	-	-	-	-	-
в чуждестранна валута	146 278	65 285	254 687	255 040	229 746	233 376	230 943	232 106	39 121	35 371	36 947	35 346	419 352
в т.ч. в евро	123 899	43 890	232 857	233 448	217 951	222 142	219 645	221 210	28 626	24 790	27 002	26 107	409 760
Кредити**	-	-	-	-	-	-	-	-	-	-	-	-	-
Ценни книжа***	126 010	112 615	112 716	113 417	107 741	113 575	115 856	115 966	116 069	115 327	115 425	115 494	115 509
в левове	22 190	22 263	22 361	23 059	23 154	23 286	23 605	23 708	23 804	23 055	23 147	23 209	23 218
в чуждестранна валута	103 820	90 352	90 355	90 358	84 587	90 289	92 251	92 258	92 265	92 272	92 278	92 285	92 291
в т.ч. в евро	103 820	90 352	90 355	90 358	84 587	90 289	92 251	92 258	92 265	92 272	92 278	92 285	92 291
Задължения по лихви	928	1 483	668	1 188	1 841	488	908	1 266	263	432	557	157	334
в левове	-	36	75	-	48	1	27	55	-	-	-	-	-
в чуждестранна валута	928	1 447	593	1 188	1 793	487	881	1 211	263	432	557	157	334
в т.ч. в евро	-	-	-	-	-	-	-	-	-	-	-	-	-
Разпределени СПТ	1 333 364	1 302 240	1 329 540	1 323 021	1 339 717	1 330 670	1 381 746	1 353 322	1 381 544	1 417 647	1 406 486	1 382 943	1 385 747

(продължава)

1.3.2. ПОДРОБЕН ПАРИЧЕН ОТЧЕТ
(продължение)

(хил. лв.)

	III.2011	IV.2011	V.2011	VI.2011	VII.2011	VIII.2011	IX.2011	X.2011	XI.2011	XII.2011	I.2012	II.2012	III.2012
НЕТНИ ВЪТРЕШНИ АКТИВИ	**50 459 712**	**50 666 599**	**50 488 289**	**50 411 255**	**50 577 255**	**50 709 164**	**51 050 997**	**50 902 187**	**51 054 958^{p}**	**52 551 384^{p}**	**52 923 126^{p}**	**53 108 255**	**52 823 234**
ВЪТРЕШЕН КРЕДИТ	51 452 022	51 717 241	51 597 224	51 552 886	51 768 341	51 970 973	52 356 481	52 382 026	52 654 503	53 738 968^{p}	54 322 357^{p}	54 656 604	54 279 404
ВЗЕМАНИЯ ОТ СЕКТОР ДЪРЖАВНО УПРАВЛЕНИЕ	-882 496	-911 781	-1 092 746	-1 282 719	-1 227 705	-1 156 633	-1 014 180	-1 176 677	-1 040 985	-520 660	385 824	865 347	89 334
Централно държавно управление (нето)	-1 187 647	-1 206 389	-1 382 426	-1 580 356	-1 525 003	-1 454 472	-1 336 390	-1 499 619	-1 373 084	-849 956	56 015	540 551	-245 165
Вземания	3 748 866	3 677 772	3 705 808	3 708 078	3 458 520	3 608 571	3 788 426	3 861 691	3 975 253	4 261 750	4 233 621	4 366 665	4 502 121
ДЦК	3 470 390	3 399 107	3 426 485	3 425 939	3 456 992	3 605 849	3 785 681	3 859 402	3 975 189	3 926 724	3 898 592	4 031 630	4 167 085
в левове	1 517 129	1 562 448	1 557 432	1 611 500	1 630 723	1 681 387	1 625 781	1 665 213	1 709 812	1 691 109	1 608 758	1 633 417	1 716 519
в чуждестранна валута	1 953 261	1 836 659	1 869 053	1 814 439	1 826 269	1 924 462	2 159 900	2 194 189	2 265 377	2 235 615	2 289 834	2 398 213	2 450 566
в т.ч. в евро	1 424 431	1 331 113	1 360 104	1 323 314	1 323 346	1 403 513	1 537 271	1 593 114	1 639 754	1 599 148	1 613 639	1 753 585	1 800 413
Репо сделки	-	-	-	-	-	-	-	-	-	-	-	-	-
в левове	-	-	-	-	-	-	-	-	-	-	-	-	-
в чуждестранна валута	-	-	-	-	-	-	-	-	-	-	-	-	-
в т.ч. в евро	-	-	-	-	-	-	-	-	-	-	-	-	-
Кредити	278 476	278 665	279 323	282 139	1 528	2 722	2 745	2 289	64	335 026	335 029	335 035	335 036
в левове	276 777	276 676	276 669	276 600	29	25	32	28	28	335 025	335 027	335 027	335 027
в чуждестранна валута	1 699	1 989	2 654	5 539	1 499	2 697	2 713	2 261	36	1	2	8	9
в т.ч. в евро	1 699	1 989	2 654	5 539	1 499	2 697	2 713	2 261	36	1	2	8	9
Минус: задължения	4 936 513	4 884 161	5 088 234	5 288 434	4 983 523	5 063 043	5 124 816	5 361 310	5 348 337	5 111 706	4 177 606	3 826 114	4 747 286
Депозити	4 936 513	4 884 161	5 088 234	5 288 434	4 983 523	5 063 043	5 124 816	5 361 310	5 348 337	5 111 706	4 177 606	3 826 114	4 747 286
в левове	3 415 357	3 908 820	4 091 592	4 284 693	3 936 667	4 053 665	4 111 591	4 320 025	4 314 664	3 949 591	3 545 888	3 276 094	4 037 249
в чуждестранна валута	1 521 156	975 341	996 642	1 003 741	1 046 856	1 009 378	1 013 225	1 041 285	1 033 673	1 162 115	631 718	550 020	710 037
в т.ч. в евро	1 487 029	942 939	962 330	971 128	1 020 150	983 003	985 549	1 011 697	1 001 763	1 131 270	607 081	525 833	619 650
Репо сделки	-	-	-	-	-	-	-	-	-	-	-	-	-
в левове	-	-	-	-	-	-	-	-	-	-	-	-	-
в чуждестранна валута	-	-	-	-	-	-	-	-	-	-	-	-	-
в т.ч. в евро	-	-	-	-	-	-	-	-	-	-	-	-	-
Местно държавно управление и СОФ	305 151	294 608	289 680	297 637	297 298	297 839	322 210	322 942	332 099	329 296	329 809	324 796	334 499
Ценни книжа, различни от акции	68 291	68 293	65 296	65 296	65 297	65 297	69 210	66 938	66 938	66 931	66 930	66 930	66 931
в левове	3 622	3 624	2 900	2 900	2 901	2 901	2 902	2 902	2 902	2 895	2 894	2 894	2 895
в чуждестранна валута	64 669	64 669	62 396	62 396	62 396	62 396	66 308	64 036	64 036	64 036	64 036	64 036	64 036
в т.ч. в евро	64 669	64 669	62 396	62 396	62 396	62 396	66 308	64 036	64 036	64 036	64 036	64 036	64 036
Репо сделки	-	-	-	-	-	-	-	-	-	-	-	-	-
в левове	-	-	-	-	-	-	-	-	-	-	-	-	-
в чуждестранна валута	-	-	-	-	-	-	-	-	-	-	-	-	-
в т.ч. в евро	-	-	-	-	-	-	-	-	-	-	-	-	-
Кредити	236 860	226 315	224 384	232 341	232 001	232 542	253 000	256 004	265 161	262 365	262 879	257 866	267 568
в левове	194 934	185 302	183 867	190 947	190 233	190 132	194 690	198 373	198 251	193 751	194 811	189 923	195 003
в чуждестранна валута	41 926	41 013	40 517	41 394	41 768	42 410	58 310	57 631	66 910	68 614	68 068	67 943	72 565
в т.ч. в евро	41 926	41 013	40 517	41 394	41 768	42 410	58 310	57 631	66 910	68 614	68 068	67 943	72 565
ВЗЕМАНИЯ ОТ НЕПРАВИТЕЛСТВЕНИЯ СЕКТОР	52 334 518	52 629 022	52 689 970	52 835 605	52 996 046	53 127 606	53 370 661	53 558 703	53 695 488	54 259 628^{p}	53 936 533^{p}	53 791 257	54 190 070
Нефинансови предприятия	32 118 667	32 370 867	32 410 231	32 608 950	32 820 997	32 927 065	33 162 429	33 334 554	33 478 293	34 085 578^{p}	33 887 558^{p}	33 815 351	34 144 304
Репо сделки	25 278	24 383	24 435	28 464	28 365	28 332	28 840	22 914	21 919	33 421	31 875	32 509	30 847
в левове	12 875	12 035	12 036	12 104	11 180	20 551	20 960	15 096	14 035	25 479	23 956	24 618	24 605
в чуждестранна валута	12 403	12 348	12 399	16 360	17 185	7 781	7 880	7 818	7 884	7 942	7 919	7 891	6 242
в т.ч. в евро	11 026	11 032	11 039	15 007	15 813	6 427	6 432	6 421	6 426	6 430	6 435	6 436	4 778
Кредити	31 660 410	31 883 753	31 936 520	32 104 686	32 320 929	32 413 866	32 647 148	32 780 657	32 925 838	33 427 800^{p}	33 230 901^{p}	33 154 189	33 451 580
в левове	7 528 288	7 444 706	7 485 272	7 645 115	7 639 168	7 624 443	7 587 461	7 604 087	7 597 495	7 648 688	7 510 566	7 483 883	7 696 501
в чуждестранна валута	24 132 122	24 439 047	24 451 248	24 459 571	24 681 761	24 789 423	25 059 687	25 176 570	25 328 343	25 779 112^{p}	25 720 335^{p}	25 670 306	25 755 079
в т.ч. в евро	23 352 364	23 754 555	23 711 533	23 709 848	23 903 771	23 983 200	24 157 205	24 337 396	24 441 510	24 842 026^{p}	24 766 752^{p}	24 743 118	24 835 723

(продължава)

1.3.2. ПОДРОБЕН ПАРИЧЕН ОТЧЕТ
(продължение)

(хил. лв.)

	III.2011	IV.2011	V.2011	VI.2011	VII.2011	VIII.2011	IX.2011	X.2011	XI.2011	XII.2011	I.2012	II.2012	III.2012
Ценни книжа, различни от акции	260 114	287 983	258 493	286 891	287 514	299 394	299 438	335 861	337 244	414 810	415 517[p]	417 087	418 384
в левове	12 626	42 653	12 616	17 274	17 083	17 063	16 723	17 328	18 460	13 390	13 344	13 515	13 229
в чуждестранна валута	247 488	245 330	245 877	269 617	270 431	282 331	282 715	318 533	318 784	401 420	402 173[p]	403 572	405 155
в т.ч. в евро	244 046	242 040	242 478	266 234	267 002	278 947	279 094	315 041	315 140	397 641	398 462[p]	399 935	401 494
Акции и други капиталови инструменти	172 865	174 748	190 783	188 909	184 189	185 473	187 003	195 122	193 292	209 547	209 265	211 566	243 493
в левове	172 865	174 748	190 783	188 909	184 189	185 473	187 003	195 122	193 292	209 547	209 265	211 566	243 493
в чуждестранна валута	-	-	-	-	-	-	-	-	-	-	-	-	-
в т.ч. в евро	-	-	-	-	-	-	-	-	-	-	-	-	-
Финансови предприятия	1 288 194	1 331 509	1 332 475	1 246 576	1 197 107	1 205 662	1 223 096	1 237 467	1 235 248	1 271 890	1 281 000	1 253 438	1 308 885
Репо сделки	42 866	38 548	46 750	42 638	42 604	43 217	41 440	41 456	42 078	38 530	38 804	48 912	40 653
в левове	37 566	36 201	43 844	42 638	42 604	43 217	41 440	41 456	41 101	38 530	38 804	48 912	40 653
в чуждестранна валута	5 300	2 347	2 906	-	-	-	-	-	977	-	-	-	-
в т.ч. в евро	5 300	2 347	2 906	-	-	-	-	-	977	-	-	-	-
Кредити	942 754	937 270	931 153	849 599	809 219	812 632	836 179	843 305	843 202	872 449	886 820	855 402	925 424
в левове	317 156	307 835	290 533	272 995	255 365	267 032	261 210	262 188	254 230	276 290	268 960	255 019	262 330
в чуждестранна валута	625 598	629 435	640 620	576 604	553 854	545 600	574 969	581 117	588 972	596 159	617 860	600 383	663 094
в т.ч. в евро	625 092	629 155	640 515	566 733	543 489	535 610	563 666	570 147	578 237	582 959	604 069	590 412	652 409
Ценни книжа, различни от акции	84 365	84 686	83 630	82 304	73 640	78 200	73 899	82 207	79 680	79 177	77 411	70 499	66 672
в левове	-	-	-	159	159	-	-	5 001	3 797	3 786	3 786	3 823	3 786
в чуждестранна валута	84 365	84 686	83 630	82 145	73 481	78 200	73 899	77 206	75 883	75 391	73 625	66 676	62 886
в т.ч. в евро	84 365	84 686	83 630	82 145	73 481	78 200	73 899	77 206	75 883	75 391	73 625	66 676	62 886
Акции и други капиталови инструменти	218 209	271 005	270 942	272 035	271 644	271 613	271 578	270 499	270 288	281 734	277 965	278 625	276 136
в левове	216 575	269 406	269 328	270 443	270 033	270 074	270 010	268 962	268 395	279 719	275 985	276 737	275 079
в чуждестранна валута	1 634	1 599	1 614	1 592	1 611	1 539	1 568	1 537	1 893	2 015	1 980	1 888	1 057
в т.ч. в евро	591	594	596	598	601	603	605	607	610	644	614	617	-
Домакинства и НТООД	18 927 657	18 926 646	18 947 264	18 980 079	18 977 942	18 994 879	18 985 136	18 986 682	18 981 947	18 902 160	18 767 975	18 722 468	18 736 881
Репо сделки	5 309	16 840	15 840	15 251	15 277	15 263	15 088	15 049	2 836	2 689	2 790	2 781	2 923
в левове	4 723	16 254	15 254	14 665	14 691	14 677	14 502	14 463	2 250	2 103	2 204	2 195	2 337
в чуждестранна валута	586	586	586	586	586	586	586	586	586	586	586	586	586
в т.ч. в евро	586	586	586	586	586	586	586	586	586	586	586	586	586
Кредити	18 922 348	18 909 806	18 931 424	18 964 828	18 962 665	18 979 616	18 970 048	18 971 633	18 979 111	18 899 471	18 765 185	18 719 687	18 733 958
в левове	12 012 376	11 937 389	11 891 396	11 830 380	11 760 836	11 713 921	11 651 789	11 604 304	11 541 744	11 406 609	11 274 544	11 211 589	11 182 747
в чуждестранна валута	6 909 972	6 972 417	7 040 028	7 134 448	7 201 829	7 265 695	7 318 259	7 367 329	7 437 367	7 492 862	7 490 641	7 508 098	7 551 211
в т.ч. в евро	6 733 765	6 796 620	6 856 835	6 948 144	7 006 746	7 076 376	7 135 582	7 184 764	7 256 741	7 310 402	7 308 113	7 326 781	7 373 009
ДЪЛГОТРАЙНИ АКТИВИ	3 113 366	3 144 175	3 164 654	3 171 832	3 179 421	3 192 801	3 201 238	3 230 481	3 245 541	3 298 444	3 320 057	3 352 877	3 355 126
ДРУГИ ПОЗИЦИИ (нето)	-4 105 676	-4 194 817	-4 273 589	-4 313 463	-4 370 507	-4 454 610	-4 506 722	-4 710 320	-4 845 086[p]	-4 486 028[p]	-4 719 288[p]	-4 901 226	-4 811 296
Отношения между ПФИ (нето)	-12 314	34 590	13 601	50 812	47 910	74 359	25 033	55 827	32 165	54 857	50 699	4 979	-10 636
в левове	63 831	49 864	51 576	51 444	63 160	64 654	30 879	27 081	40 849	67 763	57 529	27 293	13 329
в чуждестранна валута	-76 145	-15 274	-37 975	-632	-15 250	9 705	-5 846	28 746	-8 684	-12 906	-6 830	-22 314	-23 965
в т.ч. в евро	-75 714	-14 966	-37 660	-152	-14 787	10 100	-5 787	58 650	16 723	-11 546	-6 682	-22 188	-23 837
Други активи и пасиви (нето)	-4 093 362	-4 229 407	-4 287 190	-4 364 275	-4 418 417	-4 528 969	-4 531 755	-4 766 147	-4 877 251[p]	-4 540 885[p]	-4 769 987[p]	-4 906 205	-4 800 660
в левове	-3 428 240	-3 532 666	-3 584 756	-3 637 946	-3 710 847	-3 841 021	-3 853 631	-4 059 617	-4 111 439	-3 916 000	-4 070 938	-4 133 933	-4 053 557
в чуждестранна валута	-665 122	-696 741	-702 434	-726 329	-707 570	-687 948	-678 124	-706 530	-765 812[p]	-624 885[p]	-699 049[p]	-772 272	-747 103
в т.ч. в евро	-642 739	-669 069	-657 506	-708 871	-680 477	-687 298	-688 665	-715 954	-767 970[p]	-655 034[p]	-715 087[p]	-779 852	-778 024
ШИРОКИ ПАРИ М3	**51 946 596**	**52 244 469**	**52 663 119**	**53 111 876**	**54 512 954**	**55 242 986**	**55 494 334**	**55 227 633**	**54 940 431[p]**	**56 957 682[p]**	**57 401 330**	**57 406 193**	**57 526 822**
ПАРИ М1	18 244 784	18 387 756	18 363 524	18 736 014	19 501 918	20 352 073	20 098 907	20 066 881	19 906 581	21 026 877	21 455 099	21 652 038	21 374 176
Пари извън ПФИ	6 823 053	6 858 430	6 864 962	6 974 086	7 234 050	7 350 076	7 378 684	7 310 915	7 316 538	7 793 381	7 527 980	7 482 214	7 451 411
Овърнайт депозити	11 421 731	11 529 326	11 498 562	11 761 928	12 267 868	13 001 997	12 720 223	12 755 966	12 590 043	13 233 496	13 927 119	14 169 824	13 922 765
в левове	7 996 643	8 151 740	8 138 387	8 191 639	8 567 152	9 126 505	8 996 021	8 839 526	8 938 757	9 524 166	9 961 363	9 996 013	9 932 077

(продължава)

1.3.2. ПОДРОБЕН ПАРИЧЕН ОТЧЕТ
(продължение)

(хил. лв.)

	III.2011	IV.2011	V.2011	VI.2011	VII.2011	VIII.2011	IX.2011	X.2011	XI.2011	XII.2011	I.2012	II.2012	III.2012
Местно държавно управление и СОФ	831 693	909 872	870 975	837 353	882 836	858 315	829 662	872 957	836 673	802 509	864 578	1 106 429	1 002 979
Нефинансови предприятия	4 014 548	4 017 803	4 134 175	4 207 652	4 361 121	4 874 854	4 869 258	4 671 806	4 732 377	4 949 276	4 990 879^{p}	4 806 971	4 758 980
Финансови предприятия	483 165	497 237	463 862	450 773	530 272	611 491	496 547	487 270	490 798	728 912	976 827^{p}	1 024 397	1 142 950
Домакинства и НТООД	2 667 237	2 726 828	2 669 375	2 695 861	2 792 923	2 781 845	2 800 554	2 807 493	2 878 909	3 043 469	3 129 079	3 058 216	3 027 168
в чуждестранна валута	3 425 088	3 377 586	3 360 175	3 570 289	3 700 716	3 875 492	3 724 202	3 916 440	3 651 286	3 709 330	3 965 756	4 173 811	3 990 688
Местно държавно управление и СОФ	9 100	15 545	8 527	5 890	6 890	7 395	8 281	30 603	27 291	26 221	26 000	26 387	25 778
Нефинансови предприятия	2 482 088	2 438 982	2 509 542	2 529 032	2 563 763	2 519 776	2 638 209	2 703 323	2 586 618	2 551 166	2 665 592^{p}	2 741 154	2 673 625
Финансови предприятия	319 571	295 251	218 394	381 901	477 360	704 670	417 899	528 425	374 793	443 088	624 031^{p}	760 849	617 605
Домакинства и НТООД	614 329	627 808	623 712	653 466	652 703	643 651	659 813	654 089	662 584	688 855	650 133	645 421	673 680
в т.ч. в евро	2 629 209	2 653 201	2 580 984	2 823 680	2 956 038	3 102 095	2 952 514	3 080 422	2 981 843	3 127 253	3 285 117	3 396 966	3 352 825
Местно държавно управление и СОФ	8 055	14 552	7 491	4 850	5 834	6 340	7 209	29 562	27 225	26 164	25 944	26 326	25 720
Нефинансови предприятия	1 874 692	1 890 895	1 889 238	1 959 147	2 039 904	1 952 592	2 123 998	2 157 226	2 100 069	2 144 871	2 170 007^{p}	2 127 110	2 206 989
Финансови предприятия	249 970	235 476	179 781	328 734	386 538	625 852	290 900	367 841	324 033	405 199	577 611^{p}	731 804	580 567
Домакинства и НТООД	496 492	512 278	504 474	530 949	523 762	517 311	530 407	525 793	530 516	551 019	511 555	511 726	539 549
ПАРИ М2 (М1 + КВАЗИПАРИ)	51 867 217	52 177 392	52 593 375	53 045 946	54 445 475	55 167 008	55 412 218	55 142 659	54 854 276^{p}	56 838 798^{p}	57 327 584	57 333 519	57 456 116
КВАЗИПАРИ	33 622 433	33 789 636	34 229 851	34 309 932	34 943 557	34 814 935	35 313 311	35 075 778	34 947 695^{p}	35 811 921^{p}	35 872 485	35 681 481	36 081 940
Депозити с договорен матуритет до 2 години	29 049 970	29 125 520	29 545 867	29 577 163	30 097 738	29 955 645	30 400 369	30 127 873	29 925 956^{p}	30 445 680^{p}	30 577 494	30 363 712	30 775 193
в левове	12 873 501	13 151 559	13 322 169	13 514 475	13 609 494	13 706 292	13 922 227	13 694 454	13 753 743	14 339 215	14 515 609	14 773 673	15 146 012
Местно държавно управление и СОФ	189 157	194 282	300 910	308 856	316 978	310 348	284 116	276 097	254 542	238 361	162 079	166 704	176 727
Нефинансови предприятия	2 766 532	2 959 718	2 988 756	3 155 311	3 141 071	3 040 089	3 208 985	2 905 360	2 865 257	2 874 104	2 819 132	2 888 601	3 013 013
Финансови предприятия	1 812 141	1 868 215	1 826 126	1 783 364	1 740 688	1 794 381	1 747 498	1 692 606	1 650 807	1 834 305	1 770 370	1 762 702	1 822 560
Домакинства и НТООД	8 105 671	8 129 344	8 206 377	8 266 944	8 410 757	8 561 474	8 681 628	8 820 391	8 983 137	9 392 445	9 764 028	9 955 666	10 133 712
в чуждестранна валута	16 176 469	15 973 961	16 223 698	16 062 688	16 488 244	16 249 353	16 478 142	16 433 419	16 172 213^{p}	16 106 465^{p}	16 061 885	15 590 039	15 629 181
Местно държавно управление и СОФ	18 275	18 362	8 934	4 465	2 916	3 051	1 668	1 835	1 686	1 694	1 690	1 727	1 687
Нефинансови предприятия	2 913 247	2 830 558	2 904 918	2 922 494	3 239 990	2 958 330	3 024 170	3 091 854	2 917 478	2 932 467	2 946 601	2 836 915	2 947 917
Финансови предприятия	1 863 621	1 801 916	1 846 004	1 649 333	1 664 045	1 673 187	1 712 980	1 643 421	1 533 833	1 462 385	1 444 072	1 122 357	1 004 388
Домакинства и НТООД	11 381 326	11 323 125	11 463 842	11 486 396	11 581 293	11 614 785	11 739 324	11 696 309	11 719 216^{p}	11 709 919^{p}	11 669 522	11 629 040	11 675 189
в т.ч. в евро	13 999 060	13 842 259	13 985 585	13 805 747	14 240 061	14 040 619	14 165 913	14 197 961	13 872 018^{p}	13 637 532^{p}	13 538 819	13 146 132	13 039 742
Местно държавно управление и СОФ	18 122	18 123	8 688	4 216	2 663	2 801	1 507	1 680	1 524	1 525	1 524	1 565	1 524
Нефинансови предприятия	2 462 835	2 369 428	2 416 672	2 414 066	2 764 669	2 499 115	2 556 070	2 641 758	2 472 980	2 422 414	2 366 071	2 313 844	2 296 833
Финансови предприятия	1 847 803	1 787 513	1 829 972	1 633 325	1 652 746	1 663 410	1 702 064	1 634 616	1 529 505	1 453 131	1 439 079	1 114 758	996 748
Домакинства и НТООД	9 670 300	9 667 195	9 730 253	9 754 140	9 819 983	9 875 293	9 906 272	9 919 907	9 868 009^{p}	9 760 462^{p}	9 732 145	9 715 965	9 744 637
Депозити, договорени за ползване													
след предизвестие до 3 месеца	4 572 463	4 664 116	4 683 984	4 732 769	4 845 819	4 859 290	4 912 942	4 947 905	5 021 739	5 366 241	5 294 991	5 317 769	5 306 747
в левове	2 357 457	2 411 256	2 398 139	2 424 901	2 483 273	2 507 170	2 545 990	2 556 586	2 617 414	2 848 355	2 850 803	2 869 732	2 888 074
Местно държавно управление и СОФ	-	-	-	-	-	-	-	-	-	-	-	-	-
Нефинансови предприятия	59 902	63 109	47 902	52 238	53 453	51 127	32 403	31 975	31 602	38 307	36 239	36 346	33 987
Финансови предприятия	1 377	1 597	1 597	1 397	1 337	487	487	337	537	888	988	988	888
Домакинства и НТООД	2 296 178	2 346 550	2 348 640	2 371 266	2 428 483	2 455 556	2 513 100	2 524 274	2 585 275	2 809 160	2 813 576	2 832 398	2 853 199
в чуждестранна валута	2 215 006	2 252 860	2 285 845	2 307 868	2 362 546	2 352 120	2 366 952	2 391 319	2 404 325	2 517 886	2 444 188	2 448 037	2 418 673
Местно държавно управление и СОФ	-	-	-	-	-	-	-	-	-	-	-	-	-
Нефинансови предприятия	38 748	39 031	38 817	37 334	37 756	39 412	11 639	11 665	11 978	41 548	36 026	34 658	12 905
Финансови предприятия	1 739	1 857	1 857	1 857	3 813	820	820	820	1 016	1 532	1 532	1 532	1 532
Домакинства и НТООД	2 174 519	2 211 972	2 245 171	2 268 677	2 320 977	2 311 888	2 354 493	2 378 834	2 391 331	2 474 806	2 406 630	2 411 847	2 404 236
в т.ч. в евро	1 809 629	1 856 040	1 870 173	1 886 694	1 930 395	1 920 647	1 943 053	1 975 876	1 973 776	2 053 899	1 982 014	1 985 121	1 955 614
Местно държавно управление и СОФ	-	-	-	-	-	-	-	-	-	-	-	-	-
Нефинансови предприятия	9 891	11 365	10 199	8 883	8 901	10 951	10 156	10 207	10 344	39 852	34 293	32 898	11 374
Финансови предприятия	1 739	1 857	1 857	1 857	3 813	820	820	820	1 016	1 532	1 532	1 532	1 532
Домакинства и НТООД	1 797 999	1 842 818	1 858 117	1 875 954	1 917 681	1 908 876	1 932 077	1 964 849	1 962 416	2 012 515	1 946 189	1 950 691	1 942 708

(продължава)

1.3.2. ПОДРОБЕН ПАРИЧЕН ОТЧЕТ
(продължение)

(хил. лв.)

	III.2011	IV.2011	V.2011	VI.2011	VII.2011	VIII.2011	IX.2011	X.2011	XI.2011	XII.2011	I.2012	II.2012	III.2012
ПАРИ М3 (М2 + ТЪРГУЕМИ ИНСТРУМЕНТИ)	51 946 596	52 244 469	52 663 119	53 111 876	54 512 954	55 242 986	55 494 334	55 227 633	54 940 431[p]	56 957 682[p]	57 401 330	57 406 193	57 526 822
Търгуеми инструменти (издадени дългови ценни книжа до 2 години + акции/дялове на ФПП + репо сделки)	79 379	67 077	69 744	65 930	67 479	75 978	82 116	84 974	86 155	118 884	73 746	72 674	70 706
в левове	71 459	59 157	61 824	62 329	63 878	68 272	71 437	74 295	75 476	111 451	70 145	69 073	67 105
в чуждестранна валута	7 920	7 920	7 920	3 601	3 601	7 706	10 679	10 679	10 679	7 433	3 601	3 601	3 601
в т.ч. в евро	7 920	7 920	7 920	3 601	3 601	7 706	10 679	10 679	10 679	7 433	3 601	3 601	3 601
ДЪЛГОСРОЧНИ ПАСИВИ, НЕВКЛЮЧЕНИ В ПАРИЧНАТА МАСА	**15 511 730**	**15 374 379**	**15 567 058**	**15 277 916**	**15 557 688**	**16 247 768**	**16 045 617**	**16 265 652**	**16 626 527**	**16 695 400**	**17 031 044[p]**	**17 170 171**	**17 075 016**
ДЕПОЗИТИ С ДОГОВОРЕН МАТУРИТЕТ НАД 2 ГОДИНИ И ДЕПОЗИТИ, ДОГОВОРЕНИ ЗА ПОЛЗВАНЕ СЛЕД ПРЕДИЗВЕСТИЕ НАД 3 МЕСЕЦА	1 155 984	1 108 383	1 106 442	1 109 446	1 108 117	1 122 318	1 145 064	1 221 256	1 454 791	1 464 264	1 499 393	1 516 620	1 579 237
в левове	402 802	397 995	399 924	399 815	408 112	431 629	442 007	497 453	528 939	539 308	559 328	590 849	604 189
в чуждестранна валута	753 182	710 388	706 518	709 631	700 005	690 689	703 057	723 803	925 852	924 956	940 065	925 771	975 048
в т.ч. в евро	613 400	608 429	600 010	591 028	579 071	583 605	584 400	611 555	786 462	791 033	806 103	795 688	842 197
ИЗДАДЕНИ ДЪЛГОВИ ЦЕННИ КНИЖА НАД 2 ГОДИНИ	96 974	112 571	112 593	112 615	80 742	93 088	109 913	109 967	109 984	110 106	117 951	115 760	104 314
в левове	2 005	2 005	2 005	2 005	3 162	8 660	11 031	11 065	11 063	11 163	11 163	11 466	-
в чуждестранна валута	94 969	110 566	110 588	110 610	77 580	84 428	98 882	98 902	98 921	98 943	106 788	104 294	104 314
в т.ч. в евро	94 969	110 566	110 588	110 610	77 580	84 428	98 882	98 902	98 921	98 943	106 788	104 294	104 314
КАПИТАЛ И РЕЗЕРВИ	14 258 772	14 153 425	14 348 023	14 055 855	14 368 829	15 032 362	14 790 640	14 934 429	15 061 752	15 121 030	15 413 700[p]	15 537 791	15 391 465
Основен капитал	3 656 848	3 656 848	3 656 848	3 759 821	3 759 821	3 781 687	3 785 308	3 841 575	3 841 575	3 926 846	3 942 846	3 942 846	3 942 846
Резерви	8 785 268	8 972 739	9 113 926	9 065 075	9 280 564	9 838 277	9 657 370	9 696 644	9 767 922	9 693 840	9 958 195	10 037 200[p]	9 874 377
Финансов резултат	1 816 656	1 523 838	1 577 249	1 230 959	1 328 444	1 412 398	1 347 962	1 396 210	1 452 255	1 500 344	1 512 659[p]	1 557 745[p]	1 574 242

* Включва и резервната позиция в МВФ.
** Включва само получените кредити от МВФ.
*** Включва издадените дългови ценни книжа и акции на фондовете на паричния пазар (ФПП), държани от нерезиденти.

Забележка: Предварителни данни.

Източници: БНБ и други ПФИ.

1.3.3. АНАЛИТИЧНА ОТЧЕТНОСТ НА БНБ

(хил. лв.)

	III.2011	IV.2011	V.2011	VI.2011	VII.2011	VIII.2011	IX.2011	X.2011	XI.2011	XII.2011	I.2012	II.2012	III.2012
Валутен курс: лв. за 1 щ.д.	1.37667	1.31617	1.35963	1.35323	1.37155	1.35352	1.44844	1.39692	1.45762	1.51158	1.48439	1.45491	1.46438
лв. за 1 евро	1.95583	1.95583	1.95583	1.95583	1.95583	1.95583	1.95583	1.95583	1.95583	1.95583	1.95583	1.95583	1.95583
АКТИВИ	**18 697 823**	**18 245 078**	**18 571 432**	**18 586 923**	**19 050 821**	**20 087 981**	**19 839 236**	**19 835 561**	**19 915 740**	**20 629 124**	**20 841 661**	**20 847 427**	**20 712 081**
НЕТНИ ЧУЖДЕСТРАННИ АКТИВИ	22 451 136	21 977 670	22 533 371	22 720 453	23 046 638	24 153 138	23 984 915	24 231 376	24 303 737	24 589 412	23 867 876	23 551 082	24 348 605
Чуждестранни активи	23 907 941	23 431 909	23 977 911	24 163 796	24 478 067	25 609 657	25 555 836	25 799 668	25 842 555	26 137 977	25 419 611	25 043 732	25 830 625
Каса в чуждестранна валута	102 161	99 339	97 926	95 940	93 704	91 946	88 636	86 421	83 813	84 384	82 145	80 880	78 298
в т.ч. в евро	100 166	97 725	95 648	93 914	91 838	90 136	86 925	84 209	81 670	81 993	80 113	78 971	76 715
Депозити	4 328 793	4 057 355	3 976 357	4 576 975	4 149 562	5 392 355	5 625 132	5 077 199	5 017 501	5 217 743	5 335 034	4 052 047	5 082 688
в левове	-	-	-	-	-	-	-	-	-	-	-	-	-
в чуждестранна валута	4 328 793	4 057 355	3 976 357	4 576 975	4 149 562	5 392 355	5 625 132	5 077 199	5 017 501	5 217 743	5 335 034	4 052 047	5 082 688
в т.ч. в евро	4 314 350	4 043 179	3 961 843	4 562 194	4 140 244	5 383 349	5 616 334	5 066 906	5 006 203	5 205 566	5 330 729	4 047 743	5 013 179
Репо сделки	-	-	-	-	-	-	-	-	-	-	-	-	-
в левове	-	-	-	-	-	-	-	-	-	-	-	-	-
в чуждестранна валута	-	-	-	-	-	-	-	-	-	-	-	-	-
в т.ч. в евро	-	-	-	-	-	-	-	-	-	-	-	-	-
Кредити	-	-	-	-	-	-	-	-	-	-	-	-	-
в левове	-	-	-	-	-	-	-	-	-	-	-	-	-
в чуждестранна валута	-	-	-	-	-	-	-	-	-	-	-	-	-
в т.ч. в евро	-	-	-	-	-	-	-	-	-	-	-	-	-
Ценни книжа, различни от акции	15 426 441	15 199 691	15 694 531	15 347 321	15 893 365	15 435 761	15 235 000	16 033 264	15 956 957	16 165 184	15 119 705	15 998 944	15 949 464
в левове	-	-	-	-	-	-	-	-	-	-	-	-	-
в чуждестранна валута	15 426 441	15 199 691	15 694 531	15 347 321	15 893 365	15 435 761	15 235 000	16 033 264	15 956 957	16 165 184	15 119 705	15 998 944	15 949 464
в т.ч. в евро	15 418 200	15 191 791	15 685 869	15 340 524	15 886 481	15 428 966	15 227 736	16 025 186	15 947 412	16 157 632	15 112 292	15 991 671	15 941 954
Акции и други капиталови инструменти	29 572	29 572	29 572	29 572	29 572	29 572	29 572	29 572	29 572	30 098	30 098	30 098	30 098
в левове	-	-	-	-	-	-	-	-	-	-	-	-	-
в чуждестранна валута	29 572	29 572	29 572	29 572	29 572	29 572	29 572	29 572	29 572	30 098	30 098	30 098	30 098
в т.ч. в евро	6 891	6 891	6 891	6 891	6 891	6 891	6 891	6 891	6 891	6 891	6 891	6 891	6 891
Монетарно злато и притежавани СПТ*	3 932 294	3 962 577	4 078 341	4 008 511	4 248 573	4 576 274	4 479 970	4 507 664	4 676 021	4 550 275	4 790 171	4 797 290	4 588 026
Вземания по лихви	88 680	83 375	101 184	105 477	63 291	83 749	97 526	65 548	78 691	90 293	62 458	84 473	102 051
в левове	-	-	-	-	-	-	-	-	-	-	-	-	-
в чуждестранна валута	88 680	83 375	101 184	105 477	63 291	83 749	97 526	65 548	78 691	90 293	62 458	84 473	102 051
в т.ч. в евро	87 728	81 881	100 540	104 253	61 412	83 122	96 548	64 198	78 197	89 748	61 815	84 207	101 611
Минус: чуждестранни пасиви	1 456 805	1 454 239	1 444 540	1 443 343	1 431 429	1 456 519	1 570 921	1 568 292	1 538 818	1 548 565	1 551 735	1 492 650	1 482 020
Депозити	122 513	150 516	114 332	119 134	89 871	125 361	188 267	213 704	157 011	130 486	144 692	109 550	95 939
в левове	100 261	97 420	101 737	90 383	66 859	111 076	94 202	153 964	143 784	100 373	103 724	73 643	70 097
в чуждестранна валута	22 252	53 096	12 595	28 751	23 012	14 285	94 065	59 740	13 227	30 113	40 968	35 907	25 842
в т.ч. в евро	22 252	53 096	12 595	28 751	23 012	14 285	94 065	59 740	13 227	30 113	40 968	35 907	25 842
Репо сделки	-	-	-	-	-	-	-	-	-	-	-	-	-
в левове	-	-	-	-	-	-	-	-	-	-	-	-	-
в чуждестранна валута	-	-	-	-	-	-	-	-	-	-	-	-	-
в т.ч. в евро	-	-	-	-	-	-	-	-	-	-	-	-	-
Кредити**	-	-	-	-	-	-	-	-	-	-	-	-	-
Задължения по лихви	928	1 483	668	1 188	1 841	488	908	1 266	263	432	557	157	334
в левове	-	36	75	-	48	1	27	55	-	-	-	-	-
в чуждестранна валута	928	1 447	593	1 188	1 793	487	881	1 211	263	432	557	157	334
в т.ч. в евро	-	-	-	-	-	-	-	-	-	-	-	-	-
Разпределени СПТ	1 333 364	1 302 240	1 329 540	1 323 021	1 339 717	1 330 670	1 381 746	1 353 322	1 381 544	1 417 647	1 406 486	1 382 943	1 385 747
ВЗЕМАНИЯ ОТ СЕКТОР ДЪРЖАВНО УПРАВЛЕНИЕ	-4 047 521	-4 029 337	-4 256 485	-4 429 096	-4 283 819	-4 353 984	-4 428 784	-4 683 868	-4 661 386	-4 235 587	-3 319 818	-3 000 651	-3 927 457
Централно държавно управление (нето)	-4 047 521	-4 029 337	-4 256 485	-4 429 096	-4 283 819	-4 353 984	-4 428 784	-4 683 868	-4 661 386	-4 235 587	-3 319 818	-3 000 651	-3 927 457

(продължава)

1.3.3. АНАЛИТИЧНА ОТЧЕТНОСТ НА БНБ
(продължение)

(хил. лв.)

	III.2011	IV.2011	V.2011	VI.2011	VII.2011	VIII.2011	IX.2011	X.2011	XI.2011	XII.2011	I.2012	II.2012	III.2012
Вземания	-	-	-	-	-	-	-	-	-	-	-	-	-
ДЦК	-	-	-	-	-	-	-	-	-	-	-	-	-
в левове	-	-	-	-	-	-	-	-	-	-	-	-	-
в чуждестранна валута	-	-	-	-	-	-	-	-	-	-	-	-	-
в т.ч. в евро	-	-	-	-	-	-	-	-	-	-	-	-	-
Репо сделки	-	-	-	-	-	-	-	-	-	-	-	-	-
в левове	-	-	-	-	-	-	-	-	-	-	-	-	-
в чуждестранна валута	-	-	-	-	-	-	-	-	-	-	-	-	-
в т.ч. в евро	-	-	-	-	-	-	-	-	-	-	-	-	-
Кредити	-	-	-	-	-	-	-	-	-	-	-	-	-
в левове	-	-	-	-	-	-	-	-	-	-	-	-	-
в чуждестранна валута	-	-	-	-	-	-	-	-	-	-	-	-	-
в т.ч. в евро	-	-	-	-	-	-	-	-	-	-	-	-	-
Минус: задължения	4 047 521	4 029 337	4 256 485	4 429 096	4 283 819	4 353 984	4 428 784	4 683 868	4 661 386	4 235 587	3 319 818	3 000 651	3 927 457
Депозити	4 047 521	4 029 337	4 256 485	4 429 096	4 283 819	4 353 984	4 428 784	4 683 868	4 661 386	4 235 587	3 319 818	3 000 651	3 927 457
в левове	2 835 000	3 355 227	3 547 117	3 744 533	3 545 783	3 633 492	3 700 840	3 920 652	3 926 112	3 379 603	2 978 578	2 679 807	3 450 264
в чуждестранна валута	1 212 521	674 110	709 368	684 563	738 036	720 492	727 944	763 216	735 274	855 984	341 240	320 844	477 193
в т.ч. в евро	1 192 854	655 204	689 312	666 410	724 978	707 718	716 019	747 766	718 105	840 142	331 254	310 985	401 231
Репо сделки	-	-	-	-	-	-	-	-	-	-	-	-	-
в левове	-	-	-	-	-	-	-	-	-	-	-	-	-
в чуждестранна валута	-	-	-	-	-	-	-	-	-	-	-	-	-
в т.ч. в евро	-	-	-	-	-	-	-	-	-	-	-	-	-
Социалноосигурителни фондове	-	-	-	-	-	-	-	-	-	-	-	-	-
Репо сделки	-	-	-	-	-	-	-	-	-	-	-	-	-
в левове	-	-	-	-	-	-	-	-	-	-	-	-	-
в чуждестранна валута	-	-	-	-	-	-	-	-	-	-	-	-	-
в т.ч. в евро	-	-	-	-	-	-	-	-	-	-	-	-	-
Кредити	-	-	-	-	-	-	-	-	-	-	-	-	-
в левове	-	-	-	-	-	-	-	-	-	-	-	-	-
в чуждестранна валута	-	-	-	-	-	-	-	-	-	-	-	-	-
в т.ч. в евро	-	-	-	-	-	-	-	-	-	-	-	-	-
ВЗЕМАНИЯ ОТ ДРУГИ ПФИ	-	-	-	-	-	-	-	-	-	-	-	-	-
в левове	-	-	-	-	-	-	-	-	-	-	-	-	-
в чуждестранна валута	-	-	-	-	-	-	-	-	-	-	-	-	-
в т.ч. в евро	-	-	-	-	-	-	-	-	-	-	-	-	-
ВЗЕМАНИЯ ОТ НЕПРАВИТЕЛСТВЕНИЯ СЕКТОР	76 735	76 735	76 735	76 735	76 735	76 535	76 535	76 535	76 535	76 535	76 535	76 535	76 535
Нефинансови предприятия	70 394	70 394	70 394	70 394	70 394	70 194	70 194	70 194	70 194	70 194	70 194	70 194	70 194
Кредити	-	-	-	-	-	-	-	-	-	-	-	-	-
в левове	-	-	-	-	-	-	-	-	-	-	-	-	-
в чуждестранна валута	-	-	-	-	-	-	-	-	-	-	-	-	-
в т.ч. в евро	-	-	-	-	-	-	-	-	-	-	-	-	-
Акции и други капиталови инструменти	70 394	70 394	70 394	70 394	70 394	70 194	70 194	70 194	70 194	70 194	70 194	70 194	70 194
в левове	70 394	70 394	70 394	70 394	70 394	70 194	70 194	70 194	70 194	70 194	70 194	70 194	70 194
в чуждестранна валута	-	-	-	-	-	-	-	-	-	-	-	-	-
в т.ч. в евро	-	-	-	-	-	-	-	-	-	-	-	-	-
Финансови предприятия	6 341	6 341	6 341	6 341	6 341	6 341	6 341	6 341	6 341	6 341	6 341	6 341	6 341
Кредити	-	-	-	-	-	-	-	-	-	-	-	-	-
в левове	-	-	-	-	-	-	-	-	-	-	-	-	-
в чуждестранна валута	-	-	-	-	-	-	-	-	-	-	-	-	-
в т.ч. в евро	-	-	-	-	-	-	-	-	-	-	-	-	-

(продължава)

1.3.3. АНАЛИТИЧНА ОТЧЕТНОСТ НА БНБ

(продължение)

(хил. лв.)

	III.2011	IV.2011	V.2011	VI.2011	VII.2011	VIII.2011	IX.2011	X.2011	XI.2011	XII.2011	I.2012	II.2012	III.2012
Акции и други капиталови инструменти	6 341	6 341	6 341	6 341	6 341	6 341	6 341	6 341	6 341	6 341	6 341	6 341	6 341
в левове	6 341	6 341	6 341	6 341	6 341	6 341	6 341	6 341	6 341	6 341	6 341	6 341	6 341
в чуждестранна валута	-	-	-	-	-	-	-	-	-	-	-	-	-
в т.ч. в евро	-	-	-	-	-	-	-	-	-	-	-	-	-
ДЪЛГОТРАЙНИ АКТИВИ	275 095	275 650	275 840	277 887	278 072	278 109	276 917	277 961	278 438	280 597	279 870	280 015	278 033
ДРУГИ ПОЗИЦИИ (НЕТО)	-57 622	-55 640	-58 029	-59 056	-66 805	-65 817	-70 347	-66 443	-81 584	-81 833	-62 802	-59 554	-63 635
Други активи	1 369 446	1 339 493	1 367 737	1 359 908	1 381 652	1 373 813	1 421 892	1 393 683	1 422 386	1 456 245	1 450 909	1 427 690	1 429 154
в левове	45 659	46 524	47 927	46 534	51 972	53 162	50 644	50 571	51 349	49 424	55 376	55 514	54 154
в чуждестранна валута	1 323 787	1 292 969	1 319 810	1 313 374	1 329 680	1 320 651	1 371 248	1 343 112	1 371 037	1 406 821	1 395 533	1 372 176	1 375 000
в т.ч. в евро	224	332	128	353	133	56	71	85	67	258	43	46	88
Минус: други пасиви	1 427 068	1 395 133	1 425 766	1 418 964	1 448 457	1 439 630	1 492 239	1 460 126	1 503 970	1 538 078	1 513 711	1 487 244	1 492 789
в левове	101 372	100 673	103 177	102 240	115 067	114 420	118 260	113 355	130 094	127 848	113 518	113 283	116 671
в чуждестранна валута	1 325 696	1 294 460	1 322 589	1 316 724	1 333 390	1 325 210	1 373 979	1 346 771	1 373 876	1 410 230	1 400 193	1 373 961	1 376 118
в т.ч. в евро	2 095	1 755	2 784	3 178	3 270	4 075	2 351	3 358	2 448	2 723	3 769	913	515
ПАСИВИ	**18 697 823**	**18 245 078**	**18 571 432**	**18 586 923**	**19 050 821**	**20 087 981**	**19 839 236**	**19 835 561**	**19 915 740**	**20 629 124**	**20 841 661**	**20 847 427**	**20 712 081**
РЕЗЕРВНИ ПАРИ	13 547 566	13 245 551	13 354 202	13 469 715	13 666 157	14 238 195	14 125 010	14 061 510	14 083 324	14 906 407	14 828 768	14 597 362	14 636 132
Пари в обращение	7 647 622	7 715 002	7 689 963	7 788 269	8 076 359	8 188 389	8 246 439	8 178 393	8 155 297	8 728 750	8 334 839	8 282 476	8 265 776
Депозити на други ПФИ	5 899 944	5 530 549	5 664 239	5 681 446	5 589 798	6 049 806	5 878 571	5 883 117	5 928 027	6 177 657	6 493 929	6 314 886	6 370 356
в левове	3 793 017	3 667 887	3 766 496	3 844 748	3 831 760	4 088 916	3 971 901	4 079 971	4 257 682	4 415 519	4 662 847	4 309 558	4 263 820
в чуждестранна валута	2 106 927	1 862 662	1 897 743	1 836 698	1 758 038	1 960 890	1 906 670	1 803 146	1 670 345	1 762 138	1 831 082	2 005 328	2 106 536
в т.ч. в евро	2 106 927	1 862 662	1 897 743	1 836 698	1 758 038	1 960 890	1 906 670	1 803 146	1 670 345	1 762 138	1 831 082	2 005 328	2 106 536
ПАСИВИ, ВКЛЮЧЕНИ В ПАРИЧНАТА МАСА	999 633	989 756	1 067 721	1 029 061	1 042 635	1 063 608	1 076 540	1 086 319	1 047 880	998 618	993 175	1 144 354	1 164 503
ДЕПОЗИТИ	999 633	989 756	1 067 721	1 029 061	1 042 635	1 063 608	1 076 540	1 086 319	1 047 880	998 618	993 175	1 144 354	1 164 503
Овърнайт депозити	70 723	80 027	88 859	54 219	75 443	92 296	115 968	145 903	157 873	138 389	240 216	584 067	604 198
в левове	28 641	38 097	49 234	12 767	28 099	43 978	63 092	85 996	85 813	37 540	128 083	280 308	303 371
Социалноосигурителни фондове	26 574	37 626	49 069	12 159	27 582	42 772	62 417	85 087	84 709	35 599	85 589	246 422	98 130
Нефинансови предприятия	-	-	-	-	-	-	-	-	-	-	-	-	-
Финансови предприятия	2 067	471	165	608	517	1 206	675	909	1 104	1 941	42 494	33 886	205 241
Домакинства и НТООД	-	-	-	-	-	-	-	-	-	-	-	-	-
в чуждестранна валута	42 082	41 930	39 625	41 452	47 344	48 318	52 876	59 907	72 060	100 849	112 133	303 759	300 827
Социалноосигурителни фондове	-	-	-	-	-	-	-	-	-	-	-	-	-
Нефинансови предприятия	40 708	40 037	37 555	39 230	44 964	46 656	52 144	58 630	66 321	68 156	62 812	58 803	54 509
Финансови предприятия	1 374	1 893	2 070	2 222	2 380	1 662	732	1 277	5 739	32 693	49 321	244 956	246 318
Домакинства и НТООД	-	-	-	-	-	-	-	-	-	-	-	-	-
в т.ч. в евро	41 405	41 283	38 956	40 787	46 670	47 652	52 157	59 214	66 964	100 099	108 609	303 214	300 279
Социалноосигурителни фондове	-	-	-	-	-	-	-	-	-	-	-	-	-
Нефинансови предприятия	40 708	40 037	37 555	39 230	44 964	46 656	52 144	58 630	66 321	68 156	62 812	58 803	54 509
Финансови предприятия	697	1 246	1 401	1 557	1 706	996	13	584	643	31 943	45 797	244 411	245 770
Домакинства и НТООД	-	-	-	-	-	-	-	-	-	-	-	-	-
Депозити с договорен матуритет до 2 години	928 910	909 729	978 862	974 842	967 192	971 312	960 572	940 416	890 007	860 229	752 959	560 287	560 305
в левове	428 000	409 000	478 000	474 000	478 030	480 250	467 270	447 270	401 050	398 030	307 030	307 030	307 030
Социалноосигурителни фондове	-	-	87 000	92 000	95 000	95 000	95 000	95 000	90 000	88 000	-	-	-
Нефинансови предприятия	-	-	-	-	-	-	-	-	-	-	-	-	-
Финансови предприятия	428 000	409 000	391 000	382 000	383 000	385 000	372 000	352 000	311 000	310 000	307 000	307 000	307 000
Домакинства и НТООД	-	-	-	-	30	250	270	270	50	30	30	30	30
в чуждестранна валута	500 910	500 729	500 862	500 842	489 162	491 062	493 302	493 146	488 957	462 199	445 929	253 257	253 275
Социалноосигурителни фондове	-	-	-	-	-	-	-	-	-	-	-	-	-
Нефинансови предприятия	21 514	21 514	21 514	21 514	21 514	21 514	21 514	21 514	21 514	21 514	21 514	21 514	21 514
Финансови предприятия	479 396	479 215	479 348	479 328	467 648	469 548	471 788	471 632	467 443	440 685	424 415	231 743	231 761

(продължава)

1.3.3. АНАЛИТИЧНА ОТЧЕТНОСТ НА БНБ
(продължение)

(хил. лв.)

	III.2011	IV.2011	V.2011	VI.2011	VII.2011	VIII.2011	IX.2011	X.2011	XI.2011	XII.2011	I.2012	II.2012	III.2012
Домакинства и НТООД	-	-	-	-	-	-	-	-	-	-	-	-	-
в т.ч. в евро	496 780	496 780	496 782	496 781	485 046	487 001	488 957	488 956	488 957	457 664	445 929	250 346	250 346
Социалноосигурителни фондове	-	-	-	-	-	-	-	-	-	-	-	-	-
Нефинансови предприятия	21 514	21 514	21 514	21 514	21 514	21 514	21 514	21 514	21 514	21 514	21 514	21 514	21 514
Финансови предприятия	475 266	475 266	475 268	475 267	463 532	465 487	467 443	467 442	467 443	436 150	424 415	228 832	228 832
Домакинства и НТООД	-	-	-	-	-	-	-	-	-	-	-	-	-
Депозити, договорени за ползване след предизвестие до 3 месеца	-	-	-	-	-	-	-	-	-	-	-	-	-
в левове	-	-	-	-	-	-	-	-	-	-	-	-	-
в чуждестранна валута	-	-	-	-	-	-	-	-	-	-	-	-	-
в т.ч. в евро	-	-	-	-	-	-	-	-	-	-	-	-	-
ДЪЛГОСРОЧНИ ПАСИВИ, НЕВКЛЮЧЕНИ В ПАРИЧНАТА МАСА	4 150 624	4 009 771	4 149 509	4 088 147	4 342 029	4 786 178	4 637 686	4 687 732	4 784 536	4 724 099	5 019 718	5 105 711	4 911 446
Депозити с договорен матуритет над 2 години и депозити, договорени за ползване след предизвестие над 3 месеца	-	-	-	-	-	-	-	-	-	-	-	-	-
в левове	-	-	-	-	-	-	-	-	-	-	-	-	-
в чуждестранна валута	-	-	-	-	-	-	-	-	-	-	-	-	-
в т.ч. в евро	-	-	-	-	-	-	-	-	-	-	-	-	-
КАПИТАЛ И РЕЗЕРВИ	4 150 624	4 009 771	4 149 509	4 088 147	4 342 029	4 786 178	4 637 686	4 687 732	4 784 536	4 724 099	5 019 718	5 105 711	4 911 446
Основен капитал	20 000	20 000	20 000	20 000	20 000	20 000	20 000	20 000	20 000	20 000	20 000	20 000	20 000
Резерви	3 803 927	3 915 845	4 037 484	3 960 046	4 172 525	4 592 940	4 426 930	4 459 620	4 536 943	4 463 082	4 742 291	4 810 839	4 603 259
Финансов резултат	326 697	73 926	92 025	108 101	149 504	173 238	190 756	208 112	227 593	241 017	257 427	274 872	288 187

* Включва и резервната позиция в МВФ.
** Включва само получените кредити от МВФ.

Източник: БНБ.

1.3.4. АНАЛИТИЧНА ОТЧЕТНОСТ НА ДРУГИ ПАРИЧНО-ФИНАНСОВИ ИНСТИТУЦИИ

(хил. лв.)

	III.2011	IV.2011	V.2011	VI.2011	VII.2011	VIII.2011	IX.2011	X.2011	XI.2011	XII.2011	I.2012	II.2012	III.2012
Валутен курс: лв. за 1 щ.д.	1.37667	1.31617	1.35963	1.35323	1.37155	1.35352	1.44844	1.39692	1.45762	1.51158	1.48439	1.45491	1.46438
лв. за 1 евро	1.95583	1.95583	1.95583	1.95583	1.95583	1.95583	1.95583	1.95583	1.95583	1.95583	1.95583	1.95583	1.95583
АКТИВИ	**55 485 271**	**55 761 146**	**56 148 240**	**56 298 753**	**57 452 184**	**58 291 147**	**58 447 296**	**58 408 574**	**58 418 259^{p}**	**60 137 246^{p}**	**60 891 763^{p}**	**60 844 340**	**61 074 733**
НЕТНИ ЧУЖДЕСТРАННИ АКТИВИ	-5 452 522	-5 025 421	-4 791 483	-4 741 916	-3 553 251	-3 371 548	-3 495 961	-3 640 278	-3 791 737	-3 487 714^{p}	-2 358 628^{p}	-2 082 973	-2 570 001
Чуждестранни активи	8 577 213	8 642 682	8 985 891	9 428 385	10 478 182	10 412 187	10 101 867	9 655 031	8 964 228	9 072 031^{p}	10 034 085^{p}	10 062 723	10 109 136
Каса в чуждестранна валута	465 681	479 724	501 125	520 541	577 274	546 858	510 970	496 182	491 379	489 411	484 219	485 119	463 057
в т.ч. в евро	352 653	368 022	378 145	389 786	434 178	406 535	375 454	372 728	368 654	359 893	360 283	365 439	346 530
Депозити	5 811 639	6 221 529	6 356 188	6 660 743	7 704 754	7 627 812	7 358 049	6 976 809	6 551 767	6 599 722	7 564 659	7 571 737	7 123 422
в левове	694 717	651 385	724 136	695 034	703 979	776 808	694 437	927 566	802 729	748 614	698 625	726 123	880 584
в чуждестранна валута	5 116 922	5 570 144	5 632 052	5 965 709	7 000 775	6 851 004	6 663 612	6 049 243	5 749 038	5 851 108	6 866 034	6 845 614	6 242 838
в т.ч. в евро	3 112 294	4 049 996	3 510 539	3 637 437	5 184 356	5 412 438	5 666 903	4 837 303	4 653 745	4 615 373	5 451 533	5 425 168	4 940 364
Репо сделки	-	-	20 395	-	18 516	13 400	29 983	33 247	-	5 000	-	-	5 200
в левове	-	-	-	-	-	-	-	-	-	5 000	-	-	5 200
в чуждестранна валута	-	-	20 395	-	18 516	13 400	29 983	33 247	-	-	-	-	-
в т.ч. в евро	-	-	-	-	-	-	-	-	-	-	-	-	-
Кредити	857 072	812 246	832 373	845 756	851 969	877 487	826 732	835 740	824 679	884 420^{p}	868 034^{p}	869 643	919 597
в левове	24 035	24 585	25 133	24 129	25 033	24 033	24 041	25 557	31 433	26 651	23 993	22 561	27 375
в чуждестранна валута	833 037	787 661	807 240	821 627	826 936	853 454	802 691	810 183	793 246	857 769^{p}	844 041^{p}	847 082	892 222
в т.ч. в евро	631 248	598 403	600 429	616 381	618 566	650 116	607 609	609 383	575 901	571 933^{p}	569 799^{p}	604 441	640 587
Ценни книжа, различни от акции	1 354 991	1 041 255	1 187 529	1 312 713	1 236 807	1 256 096	1 285 421	1 222 023	1 005 481	1 001 995	1 025 640	1 044 192	1 506 205
в левове	218 528	219 176	223 320	190 427	189 909	196 199	196 734	195 934	196 516	221 234	223 547	223 047	222 721
в чуждестранна валута	1 136 463	822 079	964 209	1 122 286	1 046 898	1 059 897	1 088 687	1 026 089	808 965	780 761	802 093	821 145	1 283 484
в т.ч. в евро	1 018 864	709 859	910 873	1 069 198	993 095	1 006 822	1 031 928	971 338	751 845	729 080	751 320	770 885	1 232 785
Акции и други капиталови инструменти	87 830	87 928	88 281	88 632	88 862	90 534	90 712	91 030	90 922	91 483	91 533	92 032	91 655
в левове	-	-	-	-	-	-	-	-	-	-	-	-	-
в чуждестранна валута	87 830	87 928	88 281	88 632	88 862	90 534	90 712	91 030	90 922	91 483	91 533	92 032	91 655
в т.ч. в евро	78 438	78 481	78 479	78 568	78 565	80 512	80 432	80 514	80 316	80 317	80 320	80 323	80 372
Минус: чуждестранни пасиви	14 029 735	13 668 103	13 777 374	14 170 301	14 031 433	13 783 735	13 597 828	13 295 309	12 755 965	12 559 745	12 392 713	12 145 696	12 679 137
Депозити	13 757 447	13 490 203	13 409 971	13 801 844	13 693 946	13 436 784	13 251 029	12 947 237	12 600 775	12 409 047	12 240 341	11 994 856	12 144 276
в левове	1 297 978	1 339 123	1 333 951	1 640 661	1 463 798	1 244 838	1 244 654	1 075 088	1 098 021	1 121 181	1 083 593	950 205	941 554
в чуждестранна валута	12 459 469	12 151 080	12 076 020	12 161 183	12 230 148	12 191 946	12 006 375	11 872 149	11 502 754	11 287 866	11 156 748	11 044 651	11 202 722
в т.ч. в евро	12 076 388	11 770 036	11 676 516	11 776 031	11 776 291	11 776 676	11 585 982	11 450 567	11 102 728	10 872 384	10 761 318	10 686 372	10 840 341
Репо сделки	146 278	65 285	254 687	255 040	229 746	233 376	230 943	232 106	39 121	35 371	36 947	35 346	419 352
в левове	-	-	-	-	-	-	-	-	-	-	-	-	-
в чуждестранна валута	146 278	65 285	254 687	255 040	229 746	233 376	230 943	232 106	39 121	35 371	36 947	35 346	419 352
в т.ч. в евро	123 899	43 890	232 857	233 448	217 951	222 142	219 645	221 210	28 626	24 790	27 002	26 107	409 760
Ценни книжа*	126 010	112 615	112 716	113 417	107 741	113 575	115 856	115 966	116 069	115 327	115 425	115 494	115 509
в левове	22 190	22 263	22 361	23 059	23 154	23 286	23 605	23 708	23 804	23 055	23 147	23 209	23 218
в чуждестранна валута	103 820	90 352	90 355	90 358	84 587	90 289	92 251	92 258	92 265	92 272	92 278	92 285	92 291
в т.ч. в евро	103 820	90 352	90 355	90 358	84 587	90 289	92 251	92 258	92 265	92 272	92 278	92 285	92 291
РЕЗЕРВИ В БНБ**	6 722 794	6 368 204	6 446 303	6 483 187	6 423 994	6 883 188	6 738 105	6 774 196	6 761 419	7 117 803	7 296 628	7 095 667	7 163 949
Каса в левове	824 569	856 572	825 001	814 183	842 309	838 313	867 755	867 478	838 759	935 369	806 859	800 262	814 365
Депозити	5 898 225	5 511 632	5 621 302	5 669 004	5 581 685	6 044 875	5 870 350	5 906 718	5 922 660	6 182 434	6 489 769	6 295 405	6 349 584
в левове	3 784 825	3 657 419	3 754 876	3 832 637	3 824 172	4 080 165	3 964 971	4 076 671	4 252 441	4 415 764	4 658 654	4 305 166	4 259 907
в чуждестранна валута	2 113 400	1 854 213	1 866 426	1 836 367	1 757 513	1 964 710	1 905 379	1 830 047	1 670 219	1 766 670	1 831 115	1 990 239	2 089 677
в т.ч. в евро	2 113 400	1 854 213	1 866 426	1 836 367	1 757 513	1 964 710	1 905 379	1 830 047	1 670 219	1 766 670	1 831 115	1 990 239	2 089 677
ВЗЕМАНИЯ ОТ СЕКТОР ДЪРЖАВНО УПРАВЛЕНИЕ	3 165 025	3 117 556	3 163 739	3 146 377	3 056 114	3 197 351	3 414 604	3 507 191	3 620 401	3 714 927	3 705 642	3 865 998	4 016 791
Централно държавно управление (нето)	2 859 874	2 822 948	2 874 059	2 848 740	2 758 816	2 899 512	3 092 394	3 184 249	3 288 302	3 385 631	3 375 833	3 541 202	3 682 292
Вземания	3 748 866	3 677 772	3 705 808	3 708 078	3 458 520	3 608 571	3 788 426	3 861 691	3 975 253	4 261 750	4 233 621	4 366 665	4 502 121

(продължава)

1.3.4. АНАЛИТИЧНА ОТЧЕТНОСТ НА ДРУГИ ПАРИЧНО-ФИНАНСОВИ ИНСТИТУЦИИ

(продължение)

(хил. лв.)

	III.2011	IV.2011	V.2011	VI.2011	VII.2011	VIII.2011	IX.2011	X.2011	XI.2011	XII.2011	I.2012	II.2012	III.2012
ДЦК	3 470 390	3 399 107	3 426 485	3 425 939	3 456 992	3 605 849	3 785 681	3 859 402	3 975 189	3 926 724	3 898 592	4 031 630	4 167 085
в левове	1 517 129	1 562 448	1 557 432	1 611 500	1 630 723	1 681 387	1 625 781	1 665 213	1 709 812	1 691 109	1 608 758	1 633 417	1 716 519
в чуждестранна валута	1 953 261	1 836 659	1 869 053	1 814 439	1 826 269	1 924 462	2 159 900	2 194 189	2 265 377	2 235 615	2 289 834	2 398 213	2 450 566
в т.ч. в евро	1 424 431	1 331 113	1 360 104	1 323 314	1 323 346	1 403 513	1 537 271	1 593 114	1 639 754	1 599 148	1 613 639	1 753 585	1 800 413
Репо сделки	-	-	-	-	-	-	-	-	-	-	-	-	-
в левове	-	-	-	-	-	-	-	-	-	-	-	-	-
в чуждестранна валута	-	-	-	-	-	-	-	-	-	-	-	-	-
в т.ч. в евро	-	-	-	-	-	-	-	-	-	-	-	-	-
Кредити	278 476	278 665	279 323	282 139	1 528	2 722	2 745	2 289	64	335 026	335 029	335 035	335 036
в левове	276 777	276 676	276 669	276 600	29	25	32	28	28	335 025	335 027	335 027	335 027
в чуждестранна валута	1 699	1 989	2 654	5 539	1 499	2 697	2 713	2 261	36	1	2	8	9
в т.ч. в евро	1 699	1 989	2 654	5 539	1 499	2 697	2 713	2 261	36	1	2	8	9
Минус: задължения	888 992	854 824	831 749	859 338	699 704	709 059	696 032	677 442	686 951	876 119	857 788	825 463	819 829
Депозити	888 992	854 824	831 749	859 338	699 704	709 059	696 032	677 442	686 951	876 119	857 788	825 463	819 829
в левове	580 357	553 593	544 475	540 160	390 884	420 173	410 751	399 373	388 552	569 988	567 310	596 287	586 985
в чуждестранна валута	308 635	301 231	287 274	319 178	308 820	288 886	285 281	278 069	298 399	306 131	290 478	229 176	232 844
в т.ч. в евро	294 175	287 735	273 018	304 718	295 172	275 285	269 530	263 931	283 658	291 128	275 827	214 848	218 419
Репо сделки	-	-	-	-	-	-	-	-	-	-	-	-	-
в левове	-	-	-	-	-	-	-	-	-	-	-	-	-
в чуждестранна валута	-	-	-	-	-	-	-	-	-	-	-	-	-
в т.ч. в евро	-	-	-	-	-	-	-	-	-	-	-	-	-
Местно държавно управление и СОФ	305 151	294 608	289 680	297 637	297 298	297 839	322 210	322 942	332 099	329 296	329 809	324 796	334 499
Ценни книжа, различни от акции	68 291	68 293	65 296	65 296	65 297	65 297	69 210	66 938	66 938	66 931	66 930	66 930	66 931
в левове	3 622	3 624	2 900	2 900	2 901	2 901	2 902	2 902	2 902	2 895	2 894	2 894	2 895
в чуждестранна валута	64 669	64 669	62 396	62 396	62 396	62 396	66 308	64 036	64 036	64 036	64 036	64 036	64 036
в т.ч. в евро	64 669	64 669	62 396	62 396	62 396	62 396	66 308	64 036	64 036	64 036	64 036	64 036	64 036
Репо сделки	-	-	-	-	-	-	-	-	-	-	-	-	-
в левове	-	-	-	-	-	-	-	-	-	-	-	-	-
в чуждестранна валута	-	-	-	-	-	-	-	-	-	-	-	-	-
в т.ч. в евро	-	-	-	-	-	-	-	-	-	-	-	-	-
Кредити	236 860	226 315	224 384	232 341	232 001	232 542	253 000	256 004	265 161	262 365	262 879	257 866	267 568
в левове	194 934	185 302	183 867	190 947	190 233	190 132	194 690	198 373	198 251	193 751	194 811	189 923	195 003
в чуждестранна валута	41 926	41 013	40 517	41 394	41 768	42 410	58 310	57 631	66 910	68 614	68 068	67 943	72 565
в т.ч. в евро	41 926	41 013	40 517	41 394	41 768	42 410	58 310	57 631	66 910	68 614	68 068	67 943	72 565
ВЗЕМАНИЯ ОТ НЕПРАВИТЕЛСТВЕНИЯ СЕКТОР	52 257 783	52 552 287	52 613 235	52 758 870	52 919 311	53 051 071	53 294 126	53 482 168	53 618 953	54 183 093[p]	53 859 998[p]	53 714 722	54 113 535
Нефинансови предприятия	32 048 273	32 300 473	32 339 837	32 538 556	32 750 603	32 856 871	33 092 235	33 264 360	33 408 099	34 015 384[p]	33 817 364[p]	33 745 157	34 074 110
Репо сделки	25 278	24 383	24 435	28 464	28 365	28 332	28 840	22 914	21 919	33 421	31 875	32 509	30 847
в левове	12 875	12 035	12 036	12 104	11 180	20 551	20 960	15 096	14 035	25 479	23 956	24 618	24 605
в чуждестранна валута	12 403	12 348	12 399	16 360	17 185	7 781	7 880	7 818	7 884	7 942	7 919	7 891	6 242
в т.ч. в евро	11 026	11 032	11 039	15 007	15 813	6 427	6 432	6 421	6 426	6 430	6 435	6 436	4 778
Кредити	31 660 410	31 883 753	31 936 520	32 104 686	32 320 929	32 413 866	32 647 148	32 780 657	32 925 838	33 427 800[p]	33 230 901[p]	33 154 189	33 451 580
в левове	7 528 288	7 444 706	7 485 272	7 645 115	7 639 168	7 624 443	7 587 461	7 604 087	7 597 495	7 648 688	7 510 566	7 483 883	7 696 501
в чуждестранна валута	24 132 122	24 439 047	24 451 248	24 459 571	24 681 761	24 789 423	25 059 687	25 176 570	25 328 343	25 779 112[p]	25 720 335[p]	25 670 306	25 755 079
в т.ч. в евро	23 352 364	23 754 555	23 711 533	23 709 848	23 903 771	23 983 200	24 157 205	24 337 396	24 441 510	24 842 026[p]	24 766 752[p]	24 743 118	24 835 723
Ценни книжа, различни от акции	260 114	287 983	258 493	286 891	287 514	299 394	299 438	335 861	337 244	414 810	415 517[p]	417 087	418 384
в левове	12 626	42 653	12 616	17 274	17 083	17 063	16 723	17 328	18 460	13 390	13 344	13 515	13 229
в чуждестранна валута	247 488	245 330	245 877	269 617	270 431	282 331	282 715	318 533	318 784	401 420	402 173[p]	403 572	405 155
в т.ч. в евро	244 046	242 040	242 478	266 234	267 002	278 947	279 094	315 041	315 140	397 641	398 462[p]	399 935	401 494
Акции и други капиталови инструменти	102 471	104 354	120 389	118 515	113 795	115 279	116 809	124 928	123 098	139 353	139 071	141 372	173 299
в левове	102 471	104 354	120 389	118 515	113 795	115 279	116 809	124 928	123 098	139 353	139 071	141 372	173 299

(продължава)

1.3.4. АНАЛИТИЧНА ОТЧЕТНОСТ НА ДРУГИ ПАРИЧНО-ФИНАНСОВИ ИНСТИТУЦИИ

(продължение)

(хил. лв.)

	III.2011	IV.2011	V.2011	VI.2011	VII.2011	VIII.2011	IX.2011	X.2011	XI.2011	XII.2011	I.2012	II.2012	III.2012
в чуждестранна валута	-	-	-	-	-	-	-	-	-	-	-	-	-
в т.ч. в евро	-	-	-	-	-	-	-	-	-	-	-	-	-
Финансови предприятия	1 281 853	1 325 168	1 326 134	1 240 235	1 190 766	1 199 321	1 216 755	1 231 126	1 228 907	1 265 549	1 274 659	1 247 097	1 302 544
Репо сделки	42 866	38 548	46 750	42 638	42 604	43 217	41 440	41 456	42 078	38 530	38 804	48 912	40 653
в левове	37 566	36 201	43 844	42 638	42 604	43 217	41 440	41 456	41 101	38 530	38 804	48 912	40 653
в чуждестранна валута	5 300	2 347	2 906	-	-	-	-	-	977	-	-	-	-
в т.ч. в евро	5 300	2 347	2 906	-	-	-	-	-	977	-	-	-	-
Кредити	942 754	937 270	931 153	849 599	809 219	812 632	836 179	843 305	843 202	872 449	886 820	855 402	925 424
в левове	317 156	307 835	290 533	272 995	255 365	267 032	261 210	262 188	254 230	276 290	268 960	255 019	262 330
в чуждестранна валута	625 598	629 435	640 620	576 604	553 854	545 600	574 969	581 117	588 972	596 159	617 860	600 383	663 094
в т.ч. в евро	625 092	629 155	640 515	566 733	543 489	535 610	563 666	570 147	578 237	582 959	604 069	590 412	652 409
Ценни книжа, различни от акции	84 365	84 686	83 630	82 304	73 640	78 200	73 899	82 207	79 680	79 177	77 411	70 499	66 672
в левове	-	-	-	159	159	-	-	5 001	3 797	3 786	3 786	3 823	3 786
в чуждестранна валута	84 365	84 686	83 630	82 145	73 481	78 200	73 899	77 206	75 883	75 391	73 625	66 676	62 886
в т.ч. в евро	84 365	84 686	83 630	82 145	73 481	78 200	73 899	77 206	75 883	75 391	73 625	66 676	62 886
Акции и други капиталови инструменти	211 868	264 664	264 601	265 694	265 303	265 272	265 237	264 158	263 947	275 393	271 624	272 284	269 795
в левове	210 234	263 065	262 987	264 102	263 692	263 733	263 669	262 621	262 054	273 378	269 644	270 396	268 738
в чуждестранна валута	1 634	1 599	1 614	1 592	1 611	1 539	1 568	1 537	1 893	2 015	1 980	1 888	1 057
в т.ч. в евро	591	594	596	598	601	603	605	607	610	644	614	617	-
Домакинства и НТООД	18 927 657	18 926 646	18 947 264	18 980 079	18 977 942	18 994 879	18 985 136	18 986 682	18 981 947	18 902 160	18 767 975	18 722 468	18 736 881
Репо сделки	5 309	16 840	15 840	15 251	15 277	15 263	15 088	15 049	2 836	2 689	2 790	2 781	2 923
в левове	4 723	16 254	15 254	14 665	14 691	14 677	14 502	14 463	2 250	2 103	2 204	2 195	2 337
в чуждестранна валута	586	586	586	586	586	586	586	586	586	586	586	586	586
в т.ч. в евро	586	586	586	586	586	586	586	586	586	586	586	586	586
Кредити	18 922 348	18 909 806	18 931 424	18 964 828	18 962 665	18 979 616	18 970 048	18 971 633	18 979 111	18 899 471	18 765 185	18 719 687	18 733 958
в левове	12 012 376	11 937 389	11 891 396	11 830 380	11 760 836	11 713 921	11 651 789	11 604 304	11 541 744	11 406 609	11 274 544	11 211 589	11 182 747
в чуждестранна валута	6 909 972	6 972 417	7 040 028	7 134 448	7 201 829	7 265 695	7 318 259	7 367 329	7 437 367	7 492 862	7 490 641	7 508 098	7 551 211
в т.ч. в евро	6 733 765	6 796 620	6 856 835	6 948 144	7 006 746	7 076 376	7 135 582	7 184 764	7 256 741	7 310 402	7 308 113	7 326 781	7 373 009
ДЪЛГОТРАЙНИ АКТИВИ	2 838 271	2 868 525	2 888 814	2 893 945	2 901 349	2 914 692	2 924 321	2 952 520	2 967 103	3 017 847	3 040 187	3 072 862	3 077 093
ДРУГИ ПОЗИЦИИ (нето)	-4 046 080	-4 120 005	-4 172 368	-4 241 710	-4 295 333	-4 383 607	-4 427 899	-4 667 223	-4 757 880[p]	-4 408 710[p]	-4 652 064[p]	-4 821 936	-4 726 634
Отношения между други ПФИ (нето)	-10 340	53 762	56 793	63 509	56 279	79 545	33 509	32 481	37 787	50 342	55 121	24 715	10 391
Вземания от други ПФИ	2 495 764	2 534 406	2 361 232	2 349 065	2 191 544	2 178 713	2 305 744	2 231 948	2 050 051	2 039 961	1 931 703	1 962 026	1 871 593
в левове	1 496 560	1 267 207	1 373 270	1 277 307	1 208 819	1 150 481	1 204 613	1 149 194	983 695	902 185	858 247	850 462	815 358
в чуждестранна валута	999 204	1 267 199	987 962	1 071 758	982 725	1 028 232	1 101 131	1 082 754	1 066 356	1 137 776	1 073 456	1 111 564	1 056 235
в т.ч. в евро	818 530	1 085 795	836 822	865 232	766 730	814 251	883 938	796 864	774 499	828 303	769 510	819 731	812 581
Минус: задължения към други ПФИ	2 506 104	2 480 644	2 304 439	2 285 556	2 135 265	2 099 168	2 272 235	2 199 467	2 012 264	1 989 619	1 876 582	1 937 311	1 861 202
в левове	1 424 282	1 206 620	1 309 819	1 213 497	1 137 815	1 076 821	1 166 549	1 118 558	937 350	834 405	796 263	818 522	797 861
в чуждестранна валута	1 081 822	1 274 024	994 620	1 072 059	997 450	1 022 347	1 105 686	1 080 909	1 074 914	1 155 214	1 080 319	1 118 789	1 063 341
в т.ч. в евро	900 717	1 092 312	843 165	865 053	780 992	807 971	888 434	765 115	757 650	844 381	776 225	826 830	819 559
Други (нето)	-4 035 740	-4 173 767	-4 229 161	-4 305 219	-4 351 612	-4 463 152	-4 461 408	-4 699 704	-4 795 667[p]	-4 459 052[p]	-4 707 185[p]	-4 846 651	-4 737 025
Други некласифицирани активи	2 180 561	2 276 840	2 270 651	2 297 167	2 304 804	2 385 126	2 503 745	2 404 317	2 462 872	2 446 231	2 449 353[p]	2 496 932	2 647 453
в левове	1 142 611	1 195 835	1 138 326	1 128 992	1 094 802	1 090 640	1 155 550	1 081 649	1 113 944	1 101 441	1 105 768	1 140 138	1 241 467
в чуждестранна валута	1 037 950	1 081 005	1 132 325	1 168 175	1 210 002	1 294 486	1 348 195	1 322 668	1 348 928	1 344 790	1 343 585[p]	1 356 794	1 405 986
в т.ч. в евро	912 572	957 748	996 917	1 026 781	1 067 569	1 123 059	1 142 039	1 136 382	1 153 985	1 142 245	1 146 035[p]	1 172 006	1 194 720
Минус: други некласифицирани пасиви	6 216 301	6 450 607	6 499 812	6 602 386	6 656 416	6 848 278	6 965 153	7 104 021	7 258 539[p]	6 905 283[p]	7 156 538	7 343 583	7 384 478
в левове	4 515 138	4 674 352	4 667 832	4 711 232	4 742 554	4 870 403	4 941 565	5 078 482	5 146 638	4 939 017	5 118 564	5 216 302	5 232 507
в чуждестранна валута	1 701 163	1 776 255	1 831 980	1 891 154	1 913 862	1 977 875	2 023 588	2 025 539	2 111 901[p]	1 966 266[p]	2 037 974	2 127 281	2 151 971
в т.ч. в евро	1 553 440	1 625 394	1 651 767	1 732 827	1 744 909	1 806 338	1 828 424	1 849 063	1 919 574[p]	1 794 814[p]	1 857 396	1 950 991	1 972 317

(продължава)

1.3.4. АНАЛИТИЧНА ОТЧЕТНОСТ НА ДРУГИ ПАРИЧНО-ФИНАНСОВИ ИНСТИТУЦИИ

(продължение)

(хил. лв.)

	III.2011	IV.2011	V.2011	VI.2011	VII.2011	VIII.2011	IX.2011	X.2011	XI.2011	XII.2011	I.2012	II.2012	III.2012
ПАСИВИ	**55 485 271**	**55 761 146**	**56 148 240**	**56 298 753**	**57 452 184**	**58 291 147**	**58 447 296**	**58 408 574**	**58 418 259^{p}**	**60 137 246^{p}**	**60 891 763^{p}**	**60 844 340**	**61 074 733**
ЗАДЪЛЖЕНИЯ КЪМ БНБ	255	255	255	255	256	255	255	255	255	262	262	255	255
в левове	255	255	255	255	256	255	255	255	255	262	262	255	255
в чуждестранна валута	-	-	-	-	-	-	-	-	-	-	-	-	-
в т.ч. в евро	-	-	-	-	-	-	-	-	-	-	-	-	-
ПАСИВИ, ВКЛЮЧЕНИ В ПАРИЧНАТА МАСА	44 123 910	44 396 283	44 730 436	45 108 729	46 236 269	46 829 302	47 039 110	46 830 399	46 576 013^{p}	48 165 683^{p}	48 880 175	48 779 625	48 910 908
ДЕПОЗИТИ	44 044 531	44 329 206	44 660 692	45 042 799	46 168 790	46 753 324	46 956 994	46 745 425	46 489 858^{p}	48 046 799^{p}	48 806 429	48 706 951	48 840 202
Овърнайт депозити	11 351 008	11 449 299	11 409 703	11 707 709	12 192 425	12 909 701	12 604 255	12 610 063	12 432 170	13 095 107	13 686 903	13 585 757	13 318 567
в левове	7 968 002	8 113 643	8 089 153	8 178 872	8 539 053	9 082 527	8 932 929	8 753 530	8 852 944	9 486 626	9 833 280	9 715 705	9 628 706
Местно държавно управление и СОФ	805 119	872 246	821 906	825 194	855 254	815 543	767 245	787 870	751 964	766 910	778 989	860 007	904 849
Нефинансови предприятия	4 014 548	4 017 803	4 134 175	4 207 652	4 361 121	4 874 854	4 869 258	4 671 806	4 732 377	4 949 276	4 990 879^{p}	4 806 971	4 758 980
Финансови предприятия	481 098	496 766	463 697	450 165	529 755	610 285	495 872	486 361	489 694	726 971	934 333^{p}	990 511	937 709
Домакинства и НТООД	2 667 237	2 726 828	2 669 375	2 695 861	2 792 923	2 781 845	2 800 554	2 807 493	2 878 909	3 043 469	3 129 079	3 058 216	3 027 168
в чуждестранна валута	3 383 006	3 335 656	3 320 550	3 528 837	3 653 372	3 827 174	3 671 326	3 856 533	3 579 226	3 608 481	3 853 623	3 870 052	3 689 861
Местно държавно управление и СОФ	9 100	15 545	8 527	5 890	6 890	7 395	8 281	30 603	27 291	26 221	26 000	26 387	25 778
Нефинансови предприятия	2 441 380	2 398 945	2 471 987	2 489 802	2 518 799	2 473 120	2 586 065	2 644 693	2 520 297	2 483 010	2 602 780^{p}	2 682 351	2 619 116
Финансови предприятия	318 197	293 358	216 324	379 679	474 980	703 008	417 167	527 148	369 054	410 395	574 710^{p}	515 893	371 287
Домакинства и НТООД	614 329	627 808	623 712	653 466	652 703	643 651	659 813	654 089	662 584	688 855	650 133	645 421	673 680
в т.ч. в евро	2 587 804	2 611 918	2 542 028	2 782 893	2 909 368	3 054 443	2 900 357	3 021 208	2 914 879	3 027 154	3 176 508	3 093 752	3 052 546
Местно държавно управление и СОФ	8 055	14 552	7 491	4 850	5 834	6 340	7 209	29 562	27 225	26 164	25 944	26 326	25 720
Нефинансови предприятия	1 833 984	1 850 858	1 851 683	1 919 917	1 994 940	1 905 936	2 071 854	2 098 596	2 033 748	2 076 715	2 107 195^{p}	2 068 307	2 152 480
Финансови предприятия	249 273	234 230	178 380	327 177	384 832	624 856	290 887	367 257	323 390	373 256	531 814^{p}	487 393	334 797
Домакинства и НТООД	496 492	512 278	504 474	530 949	523 762	517 311	530 407	525 793	530 516	551 019	511 555	511 726	539 549
Депозити с договорен матуритет до 2 години	28 121 060	28 215 791	28 567 005	28 602 321	29 130 546	28 984 333	29 439 797	29 187 457	29 035 949^{p}	29 585 451^{p}	29 824 535	29 803 425	30 214 888
в левове	12 445 501	12 742 559	12 844 169	13 040 475	13 131 464	13 226 042	13 454 957	13 247 184	13 352 693	13 941 185	14 208 579	14 466 643	14 838 982
Местно държавно управление и СОФ	189 157	194 282	213 910	216 856	221 978	215 348	189 116	181 097	164 542	150 361	162 079	166 704	176 727
Нефинансови предприятия	2 766 532	2 959 718	2 988 756	3 155 311	3 141 071	3 040 089	3 208 985	2 905 360	2 865 257	2 874 104	2 819 132	2 888 601	3 013 013
Финансови предприятия	1 384 141	1 459 215	1 435 126	1 401 364	1 357 688	1 409 381	1 375 498	1 340 606	1 339 807	1 524 305	1 463 370	1 455 702	1 515 560
Домакинства и НТООД	8 105 671	8 129 344	8 206 377	8 266 944	8 410 727	8 561 224	8 681 358	8 820 121	8 983 087	9 392 415	9 763 998	9 955 636	10 133 682
в чуждестранна валута	15 675 559	15 473 232	15 722 836	15 561 846	15 999 082	15 758 291	15 984 840	15 940 273	15 683 256^{p}	15 644 266^{p}	15 615 956	15 336 782	15 375 906
Местно държавно управление и СОФ	18 275	18 362	8 934	4 465	2 916	3 051	1 668	1 835	1 686	1 694	1 690	1 727	1 687
Нефинансови предприятия	2 891 733	2 809 044	2 883 404	2 900 980	3 218 476	2 936 816	3 002 656	3 070 340	2 895 964	2 910 953	2 925 087	2 815 401	2 926 403
Финансови предприятия	1 384 225	1 322 701	1 366 656	1 170 005	1 196 397	1 203 639	1 241 192	1 171 789	1 066 390	1 021 700	1 019 657	890 614	772 627
Домакинства и НТООД	11 381 326	11 323 125	11 463 842	11 486 396	11 581 293	11 614 785	11 739 324	11 696 309	11 719 216^{p}	11 709 919^{p}	11 669 522	11 629 040	11 675 189
в т.ч. в евро	13 502 280	13 345 479	13 488 803	13 308 966	13 755 015	13 553 618	13 676 956	13 709 005	13 383 061^{p}	13 179 868^{p}	13 092 890	12 895 786	12 789 396
Местно държавно управление и СОФ	18 122	18 123	8 688	4 216	2 663	2 801	1 507	1 680	1 524	1 525	1 524	1 565	1 524
Нефинансови предприятия	2 441 321	2 347 914	2 395 158	2 392 552	2 743 155	2 477 601	2 534 556	2 620 244	2 451 466	2 400 900	2 344 557	2 292 330	2 275 319
Финансови предприятия	1 372 537	1 312 247	1 354 704	1 158 058	1 189 214	1 197 923	1 234 621	1 167 174	1 062 062	1 016 981	1 014 664	885 926	767 916
Домакинства и НТООД	9 670 300	9 667 195	9 730 253	9 754 140	9 819 983	9 875 293	9 906 272	9 919 907	9 868 009^{p}	9 760 462^{p}	9 732 145	9 715 965	9 744 637
Депозити, договорени за ползване след предизвестие до 3 месеца	4 572 463	4 664 116	4 683 984	4 732 769	4 845 819	4 859 290	4 912 942	4 947 905	5 021 739	5 366 241	5 294 991	5 317 769	5 306 747
в левове	2 357 457	2 411 256	2 398 139	2 424 901	2 483 273	2 507 170	2 545 990	2 556 586	2 617 414	2 848 355	2 850 803	2 869 732	2 888 074
Местно държавно управление и СОФ	-	-	-	-	-	-	-	-	-	-	-	-	-
Нефинансови предприятия	59 902	63 109	47 902	52 238	53 453	51 127	32 403	31 975	31 602	38 307	36 239	36 346	33 987
Финансови предприятия	1 377	1 597	1 597	1 397	1 337	487	487	337	537	888	988	988	888
Домакинства и НТООД	2 296 178	2 346 550	2 348 640	2 371 266	2 428 483	2 455 556	2 513 100	2 524 274	2 585 275	2 809 160	2 813 576	2 832 398	2 853 199
в чуждестранна валута	2 215 006	2 252 860	2 285 845	2 307 868	2 362 546	2 352 120	2 366 952	2 391 319	2 404 325	2 517 886	2 444 188	2 448 037	2 418 673
Местно държавно управление и СОФ	-	-	-	-	-	-	-	-	-	-	-	-	-
Нефинансови предприятия	38 748	39 031	38 817	37 334	37 756	39 412	11 639	11 665	11 978	41 548	36 026	34 658	12 905
Финансови предприятия	1 739	1 857	1 857	1 857	3 813	820	820	820	1 016	1 532	1 532	1 532	1 532

(продължава)

1.3.4. АНАЛИТИЧНА ОТЧЕТНОСТ НА ДРУГИ ПАРИЧНО-ФИНАНСОВИ ИНСТИТУЦИИ

(продължение)

(хил. лв.)

	III.2011	IV.2011	V.2011	VI.2011	VII.2011	VIII.2011	IX.2011	X.2011	XI.2011	XII.2011	I.2012	II.2012	III.2012
Домакинства и НТООД	2 174 519	2 211 972	2 245 171	2 268 677	2 320 977	2 311 888	2 354 493	2 378 834	2 391 331	2 474 806	2 406 630	2 411 847	2 404 236
в т.ч. в евро	1 809 629	1 856 040	1 870 173	1 886 694	1 930 395	1 920 647	1 943 053	1 975 876	1 973 776	2 053 899	1 982 014	1 985 121	1 955 614
Местно държавно управление и СОФ	-	-	-	-	-	-	-	-	-	-	-	-	-
Нефинансови предприятия	9 891	11 365	10 199	8 883	8 901	10 951	10 156	10 207	10 344	39 852	34 293	32 898	11 374
Финансови предприятия	1 739	1 857	1 857	1 857	3 813	820	820	820	1 016	1 532	1 532	1 532	1 532
Домакинства и НТООД	1 797 999	1 842 818	1 858 117	1 875 954	1 917 681	1 908 876	1 932 077	1 964 849	1 962 416	2 012 515	1 946 189	1 950 691	1 942 708
ТЪРГУЕМИ ИНСТРУМЕНТИ (ИЗДАДЕНИ ДЪЛГОВИ ЦЕННИ КНИЖА ДО 2 ГОДИНИ + АКЦИИ/ДЯЛОВЕ НА ФПП + РЕПО СДЕЛКИ)	79 379	67 077	69 744	65 930	67 479	75 978	82 116	84 974	86 155	118 884	73 746	72 674	70 706
в левове	71 459	59 157	61 824	62 329	63 878	68 272	71 437	74 295	75 476	111 451	70 145	69 073	67 105
в чуждестранна валута	7 920	7 920	7 920	3 601	3 601	7 706	10 679	10 679	10 679	7 433	3 601	3 601	3 601
в т.ч. в евро	7 920	7 920	7 920	3 601	3 601	7 706	10 679	10 679	10 679	7 433	3 601	3 601	3 601
ДЪЛГОСРОЧНИ ПАСИВИ, НЕВКЛЮЧЕНИ В ПАРИЧНАТА МАСА	11 361 106	11 364 608	11 417 549	11 189 769	11 215 659	11 461 590	11 407 931	11 577 920	11 841 991	11 971 301	12 011 326[p]	12 064 460	12 163 570
Депозити с договорен матуритет над 2 години и депозити, договорени за ползване след предизвестие над 3 месеца	1 155 984	1 108 383	1 106 442	1 109 446	1 108 117	1 122 318	1 145 064	1 221 256	1 454 791	1 464 264	1 499 393	1 516 620	1 579 237
в левове	402 802	397 995	399 924	399 815	408 112	431 629	442 007	497 453	528 939	539 308	559 328	590 849	604 189
в чуждестранна валута	753 182	710 388	706 518	709 631	700 005	690 689	703 057	723 803	925 852	924 956	940 065	925 771	975 048
в т.ч. в евро	613 400	608 429	600 010	591 028	579 071	583 605	584 400	611 555	786 462	791 033	806 103	795 688	842 197
Издадени дългови ценни книжа над 2 години	96 974	112 571	112 593	112 615	80 742	93 088	109 913	109 967	109 984	110 106	117 951	115 760	104 314
в левове	2 005	2 005	2 005	2 005	3 162	8 660	11 031	11 065	11 063	11 163	11 163	11 466	-
в чуждестранна валута	94 969	110 566	110 588	110 610	77 580	84 428	98 882	98 902	98 921	98 943	106 788	104 294	104 314
в т.ч. в евро	94 969	110 566	110 588	110 610	77 580	84 428	98 882	98 902	98 921	98 943	106 788	104 294	104 314
КАПИТАЛ И РЕЗЕРВИ	10 108 148	10 143 654	10 198 514	9 967 708	10 026 800	10 246 184	10 152 954	10 246 697	10 277 216	10 396 931	10 393 982[p]	10 432 080	10 480 019
Основен капитал	3 636 848	3 636 848	3 636 848	3 739 821	3 739 821	3 761 687	3 765 308	3 821 575	3 821 575	3 906 846	3 922 846	3 922 846	3 922 846
Резерви	4 981 341	5 056 894	5 076 442	5 105 029	5 108 039	5 245 337	5 230 440	5 237 024	5 230 979	5 230 758	5 215 904	5 226 361[p]	5 271 118
Финансов резултат	1 489 959	1 449 912	1 485 224	1 122 858	1 178 940	1 239 160	1 157 206	1 188 098	1 224 662	1 259 327	1 255 232[p]	1 282 873[p]	1 286 055

* Включва издадените дългови ценни книжа и акции на фондовете на паричния пазар (ФПП), държани от нерезиденти.

** Показателят се съставя за целите на паричната статистика и методологически се различава от изискванията за минималните задължителни резерви на банките, изчислявани съгласно Наредба № 21 за задължителните минимални резерви, които банките поддържат при Българската народна банка.

Забележка: Предварителни данни.

Източници: други ПФИ.

1.3.5. ЧУЖДЕСТРАННИ АКТИВИ И ПАСИВИ НА БНБ

(хил. лв.)

	III.2011	IV.2011	V.2011	VI.2011	VII.2011	VIII.2011	IX.2011	X.2011	XI.2011	XII.2011	I.2012	II.2012	III.2012
Валутен курс: лв. за 1 щ.д.	1.37667	1.31617	1.35963	1.35323	1.37155	1.35352	1.44844	1.39692	1.45762	1.51158	1.48439	1.45491	1.46438
лв. за 1 евро	1.95583	1.95583	1.95583	1.95583	1.95583	1.95583	1.95583	1.95583	1.95583	1.95583	1.95583	1.95583	1.95583
ЧУЖДЕСТРАННИ АКТИВИ НА БНБ	**23 907 941**	**23 431 909**	**23 977 911**	**24 163 796**	**24 478 067**	**25 609 657**	**25 555 836**	**25 799 668**	**25 842 555**	**26 137 977**	**25 419 611**	**25 043 732**	**25 830 625**
Международни резерви	**23 878 369**	**23 402 337**	**23 948 339**	**24 134 224**	**24 448 495**	**25 580 085**	**25 526 264**	**25 770 096**	**25 812 983**	**26 107 879**	**25 389 513**	**25 013 634**	**25 800 527**
Каса в чуждестранна валута	102 161	99 339	97 926	95 940	93 704	91 946	88 636	86 421	83 813	84 384	82 145	80 880	78 298
в т.ч. в евро	100 166	97 725	95 648	93 914	91 838	90 136	86 925	84 209	81 670	81 993	80 113	78 971	76 715
Притежавани СПТ	1 333 432	1 302 306	1 329 628	1 323 109	1 339 776	1 330 754	1 381 833	1 353 407	1 381 648	1 417 754	1 406 592	1 383 055	1 385 859
Монетарно злато	2 524 732	2 587 775	2 674 697	2 611 546	2 834 009	3 171 237	3 021 003	3 078 710	3 217 250	3 053 383	3 305 064	3 337 034	3 124 810
Монетарно злато в трезора на БНБ	1 009 915	1 035 131	1 069 900	1 044 648	1 133 631	1 268 525	1 208 380	1 231 436	1 286 850	1 221 222	1 321 779	1 334 518	1 249 578
Монетарно злато, депозирано при нерезиденти	1 514 817	1 552 644	1 604 797	1 566 898	1 700 378	1 902 712	1 812 623	1 847 274	1 930 400	1 832 161	1 983 285	2 002 516	1 875 232
Вземания от нерезидентни банки	7 940 636	7 970 545	8 001 576	9 074 587	8 172 776	10 050 451	10 284 324	9 966 479	9 807 542	9 994 438	9 519 646	9 297 850	10 611 723
Резервна позиция в МВФ	74 130	72 496	74 016	73 856	74 788	74 283	77 134	75 547	77 123	79 138	78 515	77 201	77 357
Депозити	4 328 793	4 057 355	3 976 357	4 576 975	4 149 562	5 392 355	5 625 132	5 077 199	5 017 501	5 217 743	5 335 034	4 052 047	5 082 688
Овърнайт депозити	4 211 443	2 136 282	3 878 565	4 440 067	1 656 106	4 981 631	3 021 640	3 864 242	4 215 611	3 555 918	4 572 260	3 856 464	1 999 058
в левове	-	-	-	-	-	-	-	-	-	-	-	-	-
в чуждестранна валута	4 211 443	2 136 282	3 878 565	4 440 067	1 656 106	4 981 631	3 021 640	3 864 242	4 215 611	3 555 918	4 572 260	3 856 464	1 999 058
в т.ч. в евро	4 197 000	2 122 106	3 864 051	4 425 286	1 646 788	4 972 625	3 012 842	3 853 949	4 204 313	3 552 962	4 567 955	3 852 160	1 996 178
Депозити с договорен матуритет	117 350	1 921 073	97 792	136 908	2 493 456	410 724	2 603 492	1 212 957	801 890	1 661 825	762 774	195 583	3 083 630
в левове	-	-	-	-	-	-	-	-	-	-	-	-	-
в чуждестранна валута	117 350	1 921 073	97 792	136 908	2 493 456	410 724	2 603 492	1 212 957	801 890	1 661 825	762 774	195 583	3 083 630
в т.ч. в евро	117 350	1 921 073	97 792	136 908	2 493 456	410 724	2 603 492	1 212 957	801 890	1 652 604	762 774	195 583	3 017 001
Депозити, договорени за ползване след предизвестие	-	-	-	-	-	-	-	-	-	-	-	-	-
в левове	-	-	-	-	-	-	-	-	-	-	-	-	-
в чуждестранна валута	-	-	-	-	-	-	-	-	-	-	-	-	-
в т.ч. в евро	-	-	-	-	-	-	-	-	-	-	-	-	-
Репо сделки	-	-	-	-	-	-	-	-	-	-	-	-	-
в левове	-	-	-	-	-	-	-	-	-	-	-	-	-
в чуждестранна валута	-	-	-	-	-	-	-	-	-	-	-	-	-
в т.ч. в евро	-	-	-	-	-	-	-	-	-	-	-	-	-
Ценни книжа, различни от акции	3 537 713	3 840 694	3 951 203	4 423 756	3 948 426	4 583 813	4 582 058	4 813 733	4 712 918	4 697 557	4 106 097	5 168 602	5 451 678
в левове	-	-	-	-	-	-	-	-	-	-	-	-	-
в чуждестранна валута	3 537 713	3 840 694	3 951 203	4 423 756	3 948 426	4 583 813	4 582 058	4 813 733	4 712 918	4 697 557	4 106 097	5 168 602	5 451 678
в т.ч. в евро	3 530 801	3 834 090	3 944 375	4 416 959	3 941 542	4 577 018	4 574 794	4 806 729	4 705 628	4 690 005	4 098 684	5 161 329	5 444 346
Вземания от нерезидентни правителства	11 580 176	11 231 774	11 616 168	10 796 234	11 819 607	10 726 462	10 527 293	11 094 008	11 123 594	11 345 653	10 890 531	10 663 310	9 942 465
Ценни книжа, различни от акции	11 580 176	11 231 774	11 616 168	10 796 234	11 819 607	10 726 462	10 527 293	11 094 008	11 123 594	11 345 653	10 890 531	10 663 310	9 942 465
в левове	-	-	-	-	-	-	-	-	-	-	-	-	-
в чуждестранна валута	11 580 176	11 231 774	11 616 168	10 796 234	11 819 607	10 726 462	10 527 293	11 094 008	11 123 594	11 345 653	10 890 531	10 663 310	9 942 465
в т.ч. в евро	11 578 847	11 230 478	11 614 334	10 796 234	11 819 607	10 726 462	10 527 293	11 092 934	11 121 339	11 345 653	10 890 531	10 663 310	9 942 287
Вземания от други нерезиденти	308 552	127 223	127 160	127 331	125 332	125 486	125 649	125 523	120 445	121 974	123 077	167 032	555 321
Ценни книжа, различни от акции	308 552	127 223	127 160	127 331	125 332	125 486	125 649	125 523	120 445	121 974	123 077	167 032	555 321
в левове	-	-	-	-	-	-	-	-	-	-	-	-	-
в чуждестранна валута	308 552	127 223	127 160	127 331	125 332	125 486	125 649	125 523	120 445	121 974	123 077	167 032	555 321
в т.ч. в евро	308 552	127 223	127 160	127 331	125 332	125 486	125 649	125 523	120 445	121 974	123 077	167 032	555 321
Вземания по лихви	88 680	83 375	101 184	105 477	63 291	83 749	97 526	65 548	78 691	90 293	62 458	84 473	102 051
в левове	-	-	-	-	-	-	-	-	-	-	-	-	-
в чуждестранна валута	88 680	83 375	101 184	105 477	63 291	83 749	97 526	65 548	78 691	90 293	62 458	84 473	102 051
в т.ч. в евро	87 728	81 881	100 540	104 253	61 412	83 122	96 548	64 198	78 197	89 748	61 815	84 207	101 611
Други чуждестранни активи	**29 572**	**29 572**	**29 572**	**29 572**	**29 572**	**29 572**	**29 572**	**29 572**	**29 572**	**30 098**	**30 098**	**30 098**	**30 098**
Вземания от нерезидентни банки	29 536	29 536	29 536	29 536	29 536	29 536	29 536	29 536	29 536	30 062	30 062	30 062	30 062

(продължава)

1.3.5. ЧУЖДЕСТРАННИ АКТИВИ И ПАСИВИ НА БНБ
(продължение)

(хил. лв.)

	III.2011	IV.2011	V.2011	VI.2011	VII.2011	VIII.2011	IX.2011	X.2011	XI.2011	XII.2011	I.2012	II.2012	III.2012
Ценни книжа, различни от акции	-	-	-	-	-	-	-	-	-	-	-	-	-
в левове	-	-	-	-	-	-	-	-	-	-	-	-	-
в чуждестранна валута	-	-	-	-	-	-	-	-	-	-	-	-	-
в т.ч. в евро	-	-	-	-	-	-	-	-	-	-	-	-	-
Акции и други капиталови инструменти	29 536	29 536	29 536	29 536	29 536	29 536	29 536	29 536	29 536	30 062	30 062	30 062	30 062
в левове	-	-	-	-	-	-	-	-	-	-	-	-	-
в чуждестранна валута	29 536	29 536	29 536	29 536	29 536	29 536	29 536	29 536	29 536	30 062	30 062	30 062	30 062
в т.ч. в евро	6 855	6 855	6 855	6 855	6 855	6 855	6 855	6 855	6 855	6 855	6 855	6 855	6 855
Вземания от нерезидентни правителства	-	-	-	-	-	-	-	-	-	-	-	-	-
Ценни книжа, различни от акции	-	-	-	-	-	-	-	-	-	-	-	-	-
в левове	-	-	-	-	-	-	-	-	-	-	-	-	-
в чуждестранна валута	-	-	-	-	-	-	-	-	-	-	-	-	-
в т.ч. в евро	-	-	-	-	-	-	-	-	-	-	-	-	-
Акции и други капиталови инструменти	-	-	-	-	-	-	-	-	-	-	-	-	-
в левове	-	-	-	-	-	-	-	-	-	-	-	-	-
в чуждестранна валута	-	-	-	-	-	-	-	-	-	-	-	-	-
в т.ч. в евро	-	-	-	-	-	-	-	-	-	-	-	-	-
Вземания от други нерезиденти	36	36	36	36	36	36	36	36	36	36	36	36	36
Депозити	-	-	-	-	-	-	-	-	-	-	-	-	-
в левове	-	-	-	-	-	-	-	-	-	-	-	-	-
в чуждестранна валута	-	-	-	-	-	-	-	-	-	-	-	-	-
в т.ч. в евро	-	-	-	-	-	-	-	-	-	-	-	-	-
Ценни книжа, различни от акции	-	-	-	-	-	-	-	-	-	-	-	-	-
в левове	-	-	-	-	-	-	-	-	-	-	-	-	-
в чуждестранна валута	-	-	-	-	-	-	-	-	-	-	-	-	-
в т.ч. в евро	-	-	-	-	-	-	-	-	-	-	-	-	-
Акции и други капиталови инструменти	36	36	36	36	36	36	36	36	36	36	36	36	36
в левове	-	-	-	-	-	-	-	-	-	-	-	-	-
в чуждестранна валута	36	36	36	36	36	36	36	36	36	36	36	36	36
в т.ч. в евро	36	36	36	36	36	36	36	36	36	36	36	36	36
ЧУЖДЕСТРАННИ ПАСИВИ	**1 456 805**	**1 454 239**	**1 444 540**	**1 443 343**	**1 431 429**	**1 456 519**	**1 570 921**	**1 568 292**	**1 538 818**	**1 548 565**	**1 551 735**	**1 492 650**	**1 482 020**
Задължения към нерезидентни банки	1 333 364	1 302 240	1 329 540	1 323 021	1 339 717	1 330 670	1 381 746	1 353 322	1 381 544	1 417 647	1 406 486	1 382 943	1 385 747
Депозити	-	-	-	-	-	-	-	-	-	-	-	-	-
Овърнайт депозити	-	-	-	-	-	-	-	-	-	-	-	-	-
в левове	-	-	-	-	-	-	-	-	-	-	-	-	-
в чуждестранна валута	-	-	-	-	-	-	-	-	-	-	-	-	-
в т.ч. в евро	-	-	-	-	-	-	-	-	-	-	-	-	-
Депозити с договорен матуритет	-	-	-	-	-	-	-	-	-	-	-	-	-
в левове	-	-	-	-	-	-	-	-	-	-	-	-	-
в чуждестранна валута	-	-	-	-	-	-	-	-	-	-	-	-	-
в т.ч. в евро	-	-	-	-	-	-	-	-	-	-	-	-	-
Депозити, договорени за ползване след предизвестие	-	-	-	-	-	-	-	-	-	-	-	-	-
в левове	-	-	-	-	-	-	-	-	-	-	-	-	-
в чуждестранна валута	-	-	-	-	-	-	-	-	-	-	-	-	-
в т.ч. в евро	-	-	-	-	-	-	-	-	-	-	-	-	-
Задължения към МВФ	1 333 364	1 302 240	1 329 540	1 323 021	1 339 717	1 330 670	1 381 746	1 353 322	1 381 544	1 417 647	1 406 486	1 382 943	1 385 747
Кредити	-	-	-	-	-	-	-	-	-	-	-	-	-
в левове	-	-	-	-	-	-	-	-	-	-	-	-	-
в чуждестранна валута	-	-	-	-	-	-	-	-	-	-	-	-	-
в т.ч. в евро	-	-	-	-	-	-	-	-	-	-	-	-	-

(продължава)

1.3.5. ЧУЖДЕСТРАННИ АКТИВИ И ПАСИВИ НА БНБ
(продължение)

(хил. лв.)

	III.2011	IV.2011	V.2011	VI.2011	VII.2011	VIII.2011	IX.2011	X.2011	XI.2011	XII.2011	I.2012	II.2012	III.2012
Разпределени СПТ	1 333 364	1 302 240	1 329 540	1 323 021	1 339 717	1 330 670	1 381 746	1 353 322	1 381 544	1 417 647	1 406 486	1 382 943	1 385 747
Задължения към нерезидентни правителства	61 308	89 292	53 108	57 797	28 534	63 923	126 829	152 266	95 492	68 967	83 173	48 031	34 420
Депозити	61 308	89 292	53 108	57 797	28 534	63 923	126 829	152 266	95 492	68 967	83 173	48 031	34 420
Овърнайт депозити	61 308	89 292	53 108	57 797	28 534	63 923	126 829	152 266	95 492	68 967	83 173	48 031	34 420
в левове	39 056	36 196	40 513	29 046	5 522	49 638	32 764	92 526	82 265	38 854	42 205	12 124	8 578
в чуждестранна валута	22 252	53 096	12 595	28 751	23 012	14 285	94 065	59 740	13 227	30 113	40 968	35 907	25 842
в т.ч. в евро	22 252	53 096	12 595	28 751	23 012	14 285	94 065	59 740	13 227	30 113	40 968	35 907	25 842
Депозити с договорен матуритет	-	-	-	-	-	-	-	-	-	-	-	-	-
в левове	-	-	-	-	-	-	-	-	-	-	-	-	-
в чуждестранна валута	-	-	-	-	-	-	-	-	-	-	-	-	-
в т.ч. в евро	-	-	-	-	-	-	-	-	-	-	-	-	-
Депозити, договорени за ползване след предизвестие	-	-	-	-	-	-	-	-	-	-	-	-	-
в левове	-	-	-	-	-	-	-	-	-	-	-	-	-
в чуждестранна валута	-	-	-	-	-	-	-	-	-	-	-	-	-
в т.ч. в евро	-	-	-	-	-	-	-	-	-	-	-	-	-
Задължения към други нерезиденти	61 205	61 224	61 224	61 337	61 337	61 438	61 438	61 438	61 519	61 519	61 519	61 519	61 519
Депозити	61 205	61 224	61 224	61 337	61 337	61 438	61 438	61 438	61 519	61 519	61 519	61 519	61 519
Овърнайт депозити	205	224	224	337	337	438	438	438	519	61 519	61 519	61 519	61 519
в левове	205	224	224	337	337	438	438	438	519	61 519	61 519	61 519	61 519
в чуждестранна валута	-	-	-	-	-	-	-	-	-	-	-	-	-
в т.ч. в евро	-	-	-	-	-	-	-	-	-	-	-	-	-
Депозити с договорен матуритет	61 000	61 000	61 000	61 000	61 000	61 000	61 000	61 000	61 000	-	-	-	-
в левове	61 000	61 000	61 000	61 000	61 000	61 000	61 000	61 000	61 000	-	-	-	-
в чуждестранна валута	-	-	-	-	-	-	-	-	-	-	-	-	-
в т.ч. в евро	-	-	-	-	-	-	-	-	-	-	-	-	-
Депозити, договорени за ползване след предизвестие	-	-	-	-	-	-	-	-	-	-	-	-	-
в левове	-	-	-	-	-	-	-	-	-	-	-	-	-
в чуждестранна валута	-	-	-	-	-	-	-	-	-	-	-	-	-
в т.ч. в евро	-	-	-	-	-	-	-	-	-	-	-	-	-
Задължения по лихви	928	1 483	668	1 188	1 841	488	908	1 266	263	432	557	157	334
в левове	-	36	75	-	48	1	27	55	-	-	-	-	-
в чуждестранна валута	928	1 447	593	1 188	1 793	487	881	1 211	263	432	557	157	334
в т.ч. в евро	-	-	-	-	-	-	-	-	-	-	-	-	-

Източник: БНБ.

1.3.6. КРЕДИТИ НА НЕФИНАНСОВИ ПРЕДПРИЯТИЯ, ДОМАКИНСТВА И НТООД

(хил. лв.)

	III.2011	IV.2011	V.2011	VI.2011	VII.2011	VIII.2011	IX.2011	X.2011	XI.2011	XII.2011	I.2012	II.2012	III.2012
Валутен курс: лв. за 1 щ.д.	1.37667	1.31617	1.35963	1.35323	1.37155	1.35352	1.44844	1.39692	1.45762	1.51158	1.48439	1.45491	1.46438
лв. за 1 евро	1.95583	1.95583	1.95583	1.95583	1.95583	1.95583	1.95583	1.95583	1.95583	1.95583	1.95583	1.95583	1.95583
НЕФИНАНСОВИ ПРЕДПРИЯТИЯ	**31 660 410**	**31 883 753**	**31 936 520**	**32 104 686**	**32 320 929**	**32 413 866**	**32 647 148**	**32 780 657**	**32 925 838**	**33 427 800**[p]	**33 230 901**[p]	**33 154 189**	**33 451 580**
Овърдрафт	9 124 419	9 021 371	8 969 227	9 048 485	9 088 837	9 010 536	9 093 935	9 046 860	9 039 533	9 253 461	9 204 844[p]	9 177 965	9 167 394
в левове	3 420 105	3 330 623	3 335 192	3 451 526	3 409 735	3 408 304	3 360 035	3 338 494	3 337 804	3 507 436	3 458 122	3 447 305	3 500 673
в чуждестранна валута	5 704 314	5 690 748	5 634 035	5 596 959	5 679 102	5 602 232	5 733 900	5 708 366	5 701 729	5 746 025	5 746 722[p]	5 730 660	5 666 721
в т.ч. в евро	5 378 720	5 439 594	5 348 025	5 321 151	5 393 245	5 331 759	5 418 993	5 435 985	5 404 931	5 432 932	5 426 799[p]	5 429 717	5 375 428
Кредити	22 535 991	22 862 382	22 967 293	23 056 201	23 232 092	23 403 330	23 553 213	23 733 797	23 886 305	24 174 339[p]	24 026 057[p]	23 976 224	24 284 186
Редовни	17 931 545	18 174 941	18 178 147	18 032 837	17 952 582	18 025 341	18 164 353	18 172 504	18 268 321	18 536 636[p]	18 256 763[p]	18 172 918	18 101 845
Кредити до 1 година	978 067	928 121	958 560	871 691	909 272	1 037 905	1 060 964	1 132 138	1 126 431	972 481	856 887	846 264	839 828
в левове	418 998	375 759	407 699	389 312	375 718	408 840	430 413	459 550	469 758	383 971	289 140	280 971	291 030
в чуждестранна валута	559 069	552 362	550 861	482 379	533 554	629 065	630 551	672 588	656 673	588 510	567 747	565 293	548 798
в т.ч. в евро	481 194	478 541	490 053	433 629	451 678	473 433	465 821	515 635	492 281	466 586	449 512	445 551	430 796
Кредити над 1 до 5 години	6 419 442	6 731 321	6 657 653	6 681 403	6 639 325	6 546 586	6 550 447	6 418 935	6 458 960	6 379 001[p]	6 182 647[p]	6 109 662	6 211 706
в левове	1 172 670	1 200 467	1 194 232	1 190 845	1 238 100	1 218 045	1 210 655	1 189 119	1 188 607	1 158 313	1 144 967	1 140 411	1 249 508
в чуждестранна валута	5 246 772	5 530 854	5 463 421	5 490 558	5 401 225	5 328 541	5 339 792	5 229 816	5 270 353	5 220 688[p]	5 037 680[p]	4 969 251	4 962 198
в т.ч. в евро	5 132 903	5 422 696	5 363 505	5 357 818	5 298 335	5 250 438	5 253 773	5 148 449	5 180 696	5 106 264[p]	4 904 810[p]	4 844 299	4 837 692
Кредити над 5 години	10 534 036	10 515 499	10 561 934	10 479 743	10 403 985	10 440 850	10 552 942	10 621 431	10 682 930	11 185 154	11 217 229	11 216 992	11 050 311
в левове	1 600 850	1 591 607	1 564 857	1 555 543	1 549 407	1 525 086	1 510 942	1 525 102	1 510 790	1 514 721	1 499 742	1 491 040	1 504 803
в чуждестранна валута	8 933 186	8 923 892	8 997 077	8 924 200	8 854 578	8 915 764	9 042 000	9 096 329	9 172 140	9 670 433	9 717 487	9 725 952	9 545 508
в т.ч. в евро	8 689 741	8 690 612	8 723 334	8 652 839	8 578 927	8 653 067	8 746 018	8 808 002	8 879 006	9 331 722	9 379 731	9 387 407	9 203 114
Лоши и преструктурирани*	4 604 446	4 687 441	4 789 146	5 023 364	5 279 510	5 377 989	5 388 860	5 561 293	5 617 984	5 637 703	5 769 294	5 803 306	6 182 341
в левове	915 665	946 250	983 292	1 057 889	1 066 208	1 064 168	1 075 416	1 091 822	1 090 536	1 084 247	1 118 595	1 124 156	1 150 487
в чуждестранна валута	3 688 781	3 741 191	3 805 854	3 965 475	4 213 302	4 313 821	4 313 444	4 469 471	4 527 448	4 553 456	4 650 699	4 679 150	5 031 854
в т.ч. в евро	3 669 806	3 723 112	3 786 616	3 944 411	4 181 586	4 274 503	4 272 600	4 429 325	4 484 596	4 504 522	4 605 900	4 636 144	4 988 693
ДОМАКИНСТВА И НТООД	**18 922 348**	**18 909 806**	**18 931 424**	**18 964 828**	**18 962 665**	**18 979 616**	**18 970 048**	**18 971 633**	**18 979 111**	**18 899 471**	**18 765 185**	**18 719 687**	**18 733 958**
Овърдрафт	1 781 472	1 765 631	1 762 384	1 740 260	1 711 393	1 708 975	1 708 456	1 696 368	1 671 442	1 639 615	1 625 063	1 612 577	1 611 546
в левове	1 550 213	1 535 881	1 540 562	1 525 321	1 500 000	1 500 510	1 498 706	1 486 522	1 463 690	1 433 098	1 418 637	1 408 731	1 407 257
в чуждестранна валута	231 259	229 750	221 822	214 939	211 393	208 465	209 750	209 846	207 752	206 517	206 426	203 846	204 289
в т.ч. в евро	226 110	225 564	217 178	209 327	205 731	203 452	205 382	204 341	201 668	200 302	201 117	198 638	199 093
Потребителски кредити	7 532 163	7 535 018	7 550 557	7 577 549	7 583 175	7 599 118	7 574 513	7 576 053	7 571 512	7 503 586	7 444 626	7 436 477	7 437 397
Редовни	6 196 217	6 178 597	6 160 394	6 112 806	6 104 596	6 104 628	6 064 762	6 057 839	6 045 005	6 016 551	5 974 824	5 953 746	5 963 539
Кредити до 1 година	13 892	12 979	13 868	12 998	13 738	14 166	14 760	16 648	16 543	18 018	17 897	17 094	17 244
в левове	9 625	9 226	9 514	9 502	10 104	10 372	10 740	11 737	11 608	13 318	13 231	12 933	14 227
в чуждестранна валута	4 267	3 753	4 354	3 496	3 634	3 794	4 020	4 911	4 935	4 700	4 666	4 161	3 017
в т.ч. в евро	4 154	3 629	4 207	3 348	3 533	3 683	3 902	4 797	4 821	4 589	4 268	3 769	2 653
Кредити над 1 до 5 години	938 227	930 726	925 982	924 664	924 921	927 318	923 238	921 917	918 407	911 181	900 538	893 895	900 711
в левове	813 065	802 610	792 528	779 875	776 168	774 471	766 418	763 925	757 987	751 299	742 858	735 245	740 018
в чуждестранна валута	125 162	128 116	133 454	144 789	148 753	152 847	156 820	157 992	160 420	159 882	157 680	158 650	160 693
в т.ч. в евро	123 957	126 908	132 257	143 520	147 483	151 621	155 525	157 562	159 987	159 456	157 280	158 260	160 305
Кредити над 5 години	5 244 098	5 234 892	5 220 544	5 175 144	5 165 937	5 163 144	5 126 764	5 119 274	5 110 055	5 087 352	5 056 389	5 042 757	5 045 584
в левове	4 135 713	4 106 228	4 067 385	4 007 132	3 979 911	3 945 249	3 891 018	3 862 984	3 834 481	3 796 171	3 754 054	3 722 648	3 700 994
в чуждестранна валута	1 108 385	1 128 664	1 153 159	1 168 012	1 186 026	1 217 895	1 235 746	1 256 290	1 275 574	1 291 181	1 302 335	1 320 109	1 344 590
в т.ч. в евро	1 081 227	1 101 674	1 125 875	1 140 920	1 158 507	1 191 755	1 211 051	1 232 005	1 251 983	1 267 794	1 278 979	1 295 949	1 320 644
Лоши и преструктурирани*	1 335 946	1 356 421	1 390 163	1 464 743	1 478 579	1 494 490	1 509 751	1 518 214	1 526 507	1 487 035	1 469 802	1 482 731	1 473 858
в левове	1 127 661	1 143 432	1 170 742	1 218 784	1 224 915	1 232 642	1 243 034	1 242 800	1 249 189	1 205 698	1 188 535	1 199 512	1 188 915
в чуждестранна валута	208 285	212 989	219 421	245 959	253 664	261 848	266 717	275 414	277 318	281 337	281 267	283 219	284 943
в т.ч. в евро	197 622	202 214	207 879	233 711	240 455	248 356	253 303	261 171	263 393	266 700	266 369	269 518	271 408

(продължава)

1.3.6. КРЕДИТИ НА НЕФИНАНСОВИ ПРЕДПРИЯТИЯ, ДОМАКИНСТВА И НТООД

(продължение)

(хил. лв.)

	III.2011	IV.2011	V.2011	VI.2011	VII.2011	VIII.2011	IX.2011	X.2011	XI.2011	XII.2011	I.2012	II.2012	III.2012
Жилищни кредити	8 715 646	8 728 119	8 741 954	8 765 774	8 778 534	8 786 794	8 793 251	8 792 867	8 800 200	8 807 661	8 766 559	8 758 266	8 765 668
Редовни	7 260 295	7 241 415	7 215 956	7 190 460	7 181 156	7 169 678	7 131 598	7 098 484	7 090 645	7 093 572	7 041 338	7 015 650	6 996 516
Кредити до 1 година	1 106	1 082	1 072	1 939	1 652	1 052	1 015	963	959	980	378	406p	1 966
в левове	190	182	173	1 034	141	144	40	20	10	34	32	64	62
в чуждестранна валута	916	900	899	905	1 511	908	975	943	949	946	346	342p	1 904
в т.ч. в евро	914	898	898	904	1 511	908	975	943	949	946	346	342	1 904
Кредити над 1 до 5 години	51 423	50 349	48 718	47 216	45 568	44 196	42 736	40 681	39 933	39 540	38 026	37 068	36 011
в левове	16 683	15 904	14 992	14 089	13 334	12 807	12 016	11 450	11 122	10 608	9 747	9 457	9 027
в чуждестранна валута	34 740	34 445	33 726	33 127	32 234	31 389	30 720	29 231	28 811	28 932	28 279	27 611	26 984
в т.ч. в евро	34 564	34 309	33 589	32 989	32 096	31 249	30 593	29 107	28 618	28 740	28 089	27 426	26 803
Кредити над 5 години	7 207 766	7 189 984	7 166 166	7 141 305	7 133 936	7 124 430	7 087 847	7 056 840	7 049 753	7 053 052	7 002 934	6 978 176p	6 958 539
в левове	3 125 263	3 086 259	3 048 166	3 014 198	2 983 164	2 955 098	2 912 937	2 884 235	2 858 577	2 835 879	2 803 419	2 775 798	2 752 567
в чуждестранна валута	4 082 503	4 103 725	4 118 000	4 127 107	4 150 772	4 169 332	4 174 910	4 172 605	4 191 176	4 217 173	4 199 515	4 202 378p	4 205 972
в т.ч. в евро	3 998 184	4 019 930	4 031 293	4 041 455	4 061 368	4 084 027	4 094 872	4 093 269	4 112 912	4 139 634	4 123 429	4 127 410	4 131 714
Лоши и преструктурирани*	1 455 351	1 486 704	1 525 998	1 575 314	1 597 378	1 617 116	1 661 653	1 694 383	1 709 555	1 714 089	1 725 221	1 742 616	1 769 152
в левове	726 352	745 684	762 619	772 830	787 285	797 452	823 034	835 443	849 348	848 001	850 313	862 067	878 873
в чуждестранна валута	728 999	741 020	763 379	802 484	810 093	819 664	838 619	858 940	860 207	866 088	874 908	880 549	890 279
в т.ч. в евро	683 121	693 953	713 404	749 902	753 926	763 294	781 513	801 991	803 792	807 776	814 641	819 843	831 216
Други кредити	893 067	881 038	876 529	881 245	889 563	884 729	893 828	906 345	935 957	948 609	928 937	912 367	919 347
Редовни	688 446	675 634	667 508	643 404	651 125	648 117	653 677	657 931	687 351	702 220	683 970	665 813	675 628
Кредити до 1 година	50 000	33 566	21 347	18 324	17 691	25 541	27 007	32 365	36 273	39 034	24 690	17 520	16 614
в левове	39 547	23 481	16 512	15 464	14 836	22 534	24 835	28 892	32 732	35 642	21 412	14 062	13 152
в чуждестранна валута	10 453	10 085	4 835	2 860	2 855	3 007	2 172	3 473	3 541	3 392	3 278	3 458	3 462
в т.ч. в евро	10 453	10 085	4 835	2 860	2 855	3 007	2 172	3 473	3 541	3 392	3 278	3 458	3 447
Кредити над 1 до 5 години	250 320	253 114	259 581	256 460	254 177	250 799	246 227	243 636	268 587	268 229	264 005	255 020	262 081
в левове	143 400	144 546	147 129	146 067	144 560	141 725	138 661	138 205	137 713	137 533	134 175	132 702	140 250
в чуждестранна валута	106 920	108 568	112 452	110 393	109 617	109 074	107 566	105 431	130 874	130 696	129 830	122 318	121 831
в т.ч. в евро	106 856	108 509	112 393	110 336	109 562	109 022	107 513	105 383	130 816	130 638	129 776	122 268	121 549
Кредити над 5 години	388 126	388 954	386 580	368 620	379 257	371 777	380 443	381 930	382 491	394 957	395 275	393 273	396 933
в левове	189 779	189 769	185 777	178 338	178 340	173 965	180 835	182 491	180 368	186 323	186 786	186 237	188 317
в чуждестранна валута	198 347	199 185	200 803	190 282	200 917	197 812	199 608	199 439	202 123	208 634	208 489	207 036	208 616
в т.ч. в евро	197 443	198 310	199 912	189 396	200 011	196 979	198 761	198 520	201 187	207 679	207 551	206 118	207 705
Лоши и преструктурирани*	204 621	205 404	209 021	237 841	238 438	236 612	240 151	248 414	248 606	246 389	244 967	246 554	243 719
в левове	134 885	134 187	135 297	147 746	148 078	146 952	149 515	155 600	154 919	153 005	151 345	152 133	149 088
в чуждестранна валута	69 736	71 217	73 724	90 095	90 360	89 660	90 636	92 814	93 687	93 384	93 622	94 421	94 631
в т.ч. в евро	69 160	70 637	73 115	89 476	89 708	89 023	90 020	92 202	93 074	92 756	92 990	93 782	94 568

* Показателят включва целия размер на балансово отчитаните кредитни експозиции, които са класифицирани като *необслужвани експозиции* (експозиции с просрочия над 90 дни) съгласно чл. 10, експозиции, класифицирани като *загуба* (експозиции с просрочия над 180 дни) съгласно чл. 11, и *преструктурирани рискови експозиции* съгласно чл. 13 от Наредбата (независимо към коя класификационна група са отнесени) по смисъла на Наредба № 9 на БНБ от 3 април 2008 г. за оценка и класификация на рисковите експозиции на банките и за установяване на специфични провизии за кредитен риск.

Забележка: Предварителни данни.

Източници: други ПФИ.

1.3.7. ДОПЪЛНИТЕЛНИ ПОКАЗАТЕЛИ КЪМ АНАЛИТИЧНАТА ОТЧЕТНОСТ НА БНБ

(хил. лв.)

	III.2011	IV.2011	V.2011	VI.2011	VII.2011	VIII.2011	IX.2011	X.2011	XI.2011	XII.2011	I.2012	II.2012	III.2012
Валутен курс: лв. за 1 щ.д.	1.37667	1.31617	1.35963	1.35323	1.37155	1.35352	1.44844	1.39692	1.45762	1.51158	1.48439	1.45491	1.46438
лв. за 1 евро	1.95583	1.95583	1.95583	1.95583	1.95583	1.95583	1.95583	1.95583	1.95583	1.95583	1.95583	1.95583	1.95583
ЧУЖДЕСТРАННИ АКТИВИ, в т.ч.													
Начислени лихви – общо	88 680	83 375	101 184	105 477	63 291	83 749	97 526	65 548	78 691	90 293	62 458	84 473	102 051
в левове	-	-	-	-	-	-	-	-	-	-	-	-	-
в чуждестранна валута	88 680	83 375	101 184	105 477	63 291	83 749	97 526	65 548	78 691	90 293	62 458	84 473	102 051
в т.ч. в евро	87 728	81 881	100 540	104 253	61 412	83 122	96 548	64 198	78 197	89 748	61 815	84 207	101 611
в т.ч. начислени лихви по депозити	1 712	2 193	1 895	2 687	3 312	3 136	3 156	4 356	2 360	2 540	2 521	2 415	2 845
в левове	-	-	-	-	-	-	-	-	-	-	-	-	-
в чуждестранна валута	1 712	2 193	1 895	2 687	3 312	3 136	3 156	4 356	2 360	2 540	2 521	2 415	2 845
в т.ч. в евро	765	706	1 253	1 467	1 440	2 511	2 183	3 013	1 869	2 002	1 888	2 152	2 412
в т.ч. начислени лихви по ценни книжа, различни от акции	86 968	81 182	99 289	102 790	59 979	80 613	94 370	61 192	76 331	87 753	59 937	82 058	99 206
в левове	-	-	-	-	-	-	-	-	-	-	-	-	-
в чуждестранна валута	86 968	81 182	99 289	102 790	59 979	80 613	94 370	61 192	76 331	87 753	59 937	82 058	99 206
в т.ч. в евро	86 963	81 175	99 287	102 786	59 972	80 611	94 365	61 185	76 328	87 746	59 927	82 055	99 199
ДРУГИ АКТИВИ, в т.ч.													
Деривати с положителна справедлива стойност	-	-	-	-	-	-	-	-	-	-	-	-	-
в левове	-	-	-	-	-	-	-	-	-	-	-	-	-
в чуждестранна валута	-	-	-	-	-	-	-	-	-	-	-	-	-
в т.ч. в евро	-	-	-	-	-	-	-	-	-	-	-	-	-
ЧУЖДЕСТРАННИ ПАСИВИ, в т.ч.													
Начислени лихви – общо	928	1 483	668	1 188	1 841	488	908	1 266	263	432	557	157	334
в левове	-	36	75	-	48	1	27	55	-	-	-	-	-
в чуждестранна валута	928	1 447	593	1 188	1 793	487	881	1 211	263	432	557	157	334
в т.ч. в евро	-	-	-	-	-	-	-	-	-	-	-	-	-
в т. ч. начислени лихви по депозити	-	36	75	-	48	1	27	55	-	-	-	-	-
в левове	-	36	75	-	48	1	27	55	-	-	-	-	-
в чуждестранна валута	-	-	-	-	-	-	-	-	-	-	-	-	-
в т. ч. евро	-	-	-	-	-	-	-	-	-	-	-	-	-
в т. ч. начислени лихви по кредити и разпределени СПТ към МВФ	928	1 447	593	1 188	1 793	487	881	1 211	263	432	557	157	334
в левове	-	-	-	-	-	-	-	-	-	-	-	-	-
в чуждестранна валута	928	1 447	593	1 188	1 793	487	881	1 211	263	432	557	157	334
в т. ч. евро	-	-	-	-	-	-	-	-	-	-	-	-	-
ДРУГИ ПАСИВИ, в т.ч.													
Начислени лихви – общо	2 317	2 795	4 040	1 950	3 374	2 288	3 172	1 876	2 427	1 768	1 943	215	3
в левове	1 695	2 146	3 140	919	2 138	863	1 780	343	753	-	-	-	-
в чуждестранна валута	622	649	900	1 031	1 236	1 425	1 392	1 533	1 674	1 768	1 943	215	3
в т.ч. в евро	622	649	900	1 031	1 236	1 425	1 392	1 533	1 674	1 768	1 943	215	-
в т.ч. начислени лихви по овърнайт депозити	-	-	-	-	-	-	-	-	-	-	-	-	-
в левове	-	-	-	-	-	-	-	-	-	-	-	-	-
в чуждестранна валута	-	-	-	-	-	-	-	-	-	-	-	-	-
в т.ч. в евро	-	-	-	-	-	-	-	-	-	-	-	-	-
в т.ч. начислени лихви по депозити с договорен матуритет	2 317	2 795	4 040	1 950	3 374	2 288	3 172	1 876	2 427	1 768	1 943	215	3
в левове	1 695	2 146	3 140	919	2 138	863	1 780	343	753	-	-	-	-

(продължава)

1.3.7. ДОПЪЛНИТЕЛНИ ПОКАЗАТЕЛИ КЪМ АНАЛИТИЧНАТА ОТЧЕТНОСТ НА БНБ
(продължение)

(хил. лв.)

	III.2011	IV.2011	V.2011	VI.2011	VII.2011	VIII.2011	IX.2011	X.2011	XI.2011	XII.2011	I.2012	II.2012	III.2012
в чуждестранна валута	622	649	900	1 031	1 236	1 425	1 392	1 533	1 674	1 768	1 943	215	3
в т.ч. в евро	622	649	900	1 031	1 236	1 425	1 392	1 533	1 674	1 768	1 943	215	-
в т.ч. начислени лихви по депозити, платими след предизвестие	-	-	-	-	-	-	-	-	-	-	-	-	-
в левове	-	-	-	-	-	-	-	-	-	-	-	-	-
в чуждестранна валута	-	-	-	-	-	-	-	-	-	-	-	-	-
в т.ч. в евро	-	-	-	-	-	-	-	-	-	-	-	-	-
Провизии	-	-	-	-	-	-	-	-	-	-	-	-	-
Амортизации	85 286	86 852	88 419	90 045	91 671	93 165	93 457	95 033	96 798	98 579	99 685	101 244	100 696
Деривати с отрицателна справедлива стойност	-	-	-	-	-	-	-	-	-	-	-	-	-
в левове	-	-	-	-	-	-	-	-	-	-	-	-	-
в чуждестранна валута	-	-	-	-	-	-	-	-	-	-	-	-	-
в т.ч. в евро	-	-	-	-	-	-	-	-	-	-	-	-	-

Източник: БНБ.

1.3.8. ДОПЪЛНИТЕЛНИ ПОКАЗАТЕЛИ КЪМ АНАЛИТИЧНАТА ОТЧЕТНОСТ НА ДРУГИ ПАРИЧНО-ФИНАНСОВИ ИНСТИТУЦИИ

(хил. лв.)

	III.2011	IV.2011	V.2011	VI.2011	VII.2011	VIII.2011	IX.2011	X.2011	XI.2011	XII.2011	I.2012	II.2012	III.2012
Валутен курс: лв. за 1 щ.д.	1.37667	1.31617	1.35963	1.35323	1.37155	1.35352	1.44844	1.39692	1.45762	1.51158	1.48439	1.45491	1.46438
лв. за 1 евро	1.95583	1.95583	1.95583	1.95583	1.95583	1.95583	1.95583	1.95583	1.95583	1.95583	1.95583	1.95583	1.95583
ДРУГИ АКТИВИ, в т.ч.													
Начислени лихви – общо	927 314	989 125	1 023 248	1 031 599	1 048 847	1 060 568	1 091 551	1 121 118	1 153 633	1 127 909	1 047 198p	1 083 381	1 112 071
в левове	338 454	353 090	366 830	358 143	352 581	351 832	364 337	369 932	375 610	347 848	332 699	339 340	352 597
в чуждестранна валута	588 860	636 035	656 418	673 456	696 266	708 736	727 214	751 186	778 023	780 061	714 499p	744 041	759 474
в т.ч. в евро	558 765	602 968	620 988	635 380	668 878	680 238	690 902	711 890	733 614	730 232	680 067p	706 001	715 196
в т.ч. начислени лихви по депозити	4 657	4 816	5 957	6 699	6 177	7 415	7 890	6 235	6 378	5 997	5 029	6 590	7 976
в левове	1 873	1 632	1 785	1 970	2 225	2 377	2 562	2 298	2 392	2 620	1 911	2 329	2 664
в чуждестранна валута	2 784	3 184	4 172	4 729	3 952	5 038	5 328	3 937	3 986	3 377	3 118	4 261	5 312
в т.ч. в евро	2 578	2 958	3 944	4 559	3 759	4 950	5 236	3 808	3 887	3 147	2 835	3 972	5 015
в т.ч. начислени лихви по кредити	867 627	919 834	939 012	930 131	974 645	975 640	992 695	1 010 045	1 018 041	971 608	996 761	1 023 779	1 040 934
в левове	320 321	330 737	337 604	325 817	338 623	336 397	342 676	344 241	342 370	311 529	316 966	324 629	330 543
в чуждестранна валута	547 306	589 097	601 408	604 314	636 022	639 243	650 019	665 804	675 671	660 079	679 795	699 150	710 391
в т.ч. в евро	526 384	567 371	579 778	581 872	611 445	616 368	624 000	639 950	648 894	631 537	649 330	668 714	676 825
в т.ч. начислени лихви по ценни книжа, различни от акции	53 573	62 744	77 871	94 044	65 050	74 434	87 683	101 766	123 440	149 958	45 147p	52 181	62 840
в левове	16 167	20 633	27 363	30 328	11 665	12 986	19 053	23 330	30 708	33 672	13 801	12 324	19 358
в чуждестранна валута	37 406	42 111	50 508	63 716	53 385	61 448	68 630	78 436	92 732	116 286	31 346p	39 857	43 482
в т.ч. в евро	28 549	31 114	37 047	48 300	50 834	55 963	58 510	65 174	75 257	95 284	27 741p	32 655	33 165
Деривати с положителна справедлива стойност	94 895	97 777	85 588	84 078	81 162	104 041	153 932	100 589	129 382	166 499	136 258	122 385	121 280
в левове	54 286	57 141	37 736	39 040	22 072	31 288	55 604	22 217	45 556	64 793	36 567	32 283	22 780
в чуждестранна валута	40 609	40 636	47 852	45 038	59 090	72 753	98 328	78 372	83 826	101 706	99 691	90 102	98 500
в т.ч. в евро	36 462	33 859	40 433	37 879	47 118	61 789	70 043	61 262	62 631	78 408	87 103	80 127	87 874
ДРУГИ ПАСИВИ, в т.ч.													
Начислени лихви – общо	534 624	570 041	606 022	608 948	634 759	675 947	702 748	730 576	763 048	596 504	619 303	652 751	671 196
в левове	224 812	241 204	258 245	258 164	270 957	293 668	302 493	316 547	331 155	242 659	257 998	279 701	291 382
в чуждестранна валута	309 812	328 837	347 777	350 784	363 802	382 279	400 255	414 029	431 893	353 845	361 305	373 050	379 814
в т.ч. в евро	281 859	299 832	316 699	318 982	330 898	348 253	362 191	374 919	389 142	319 466	325 473	335 155	339 041
в т.ч. начислени лихви по овърнайт депозити	7 597	9 961	11 705	11 622	13 547	15 680	16 737	18 351	20 015	4 379	3 866	6 262	7 661
в левове	4 845	6 726	7 871	7 996	9 786	11 428	12 201	13 496	15 133	821	2 695	4 564	5 643
в чуждестранна валута	2 752	3 235	3 834	3 626	3 761	4 252	4 536	4 855	4 882	3 558	1 171	1 698	2 018
в т.ч. в евро	2 471	2 928	3 438	3 341	3 423	3 863	4 107	4 400	4 377	3 490	1 064	1 555	1 827
в т.ч. начислени лихви по депозити с договорен матуритет	491 233	512 048	534 826	531 433	545 884	572 135	585 995	599 602	614 065	583 598	592 598	609 240	613 639
в левове	205 234	214 580	225 001	222 498	228 086	243 612	247 361	254 648	261 827	240 684	247 531	260 932	266 181
в чуждестранна валута	285 999	297 468	309 825	308 935	317 798	328 523	338 634	344 954	352 238	342 914	345 067	348 308	347 458
в т.ч. в евро	260 860	272 019	283 372	282 383	291 059	301 562	309 051	315 055	320 130	308 930	310 721	313 064	310 635
в т.ч. начислени лихви по депозити, платими след предизвестие	30 811	41 078	52 251	59 348	70 329	81 578	92 412	103 625	115 804	1 664	14 861	27 715	40 243
в левове	14 638	19 623	24 874	27 570	32 805	38 178	42 821	48 115	53 793	1 043	7 519	13 783	19 524
в чуждестранна валута	16 173	21 455	27 377	31 778	37 524	43 400	49 591	55 510	62 011	621	7 342	13 932	20 719
в т.ч. в евро	13 742	18 320	23 252	26 930	31 737	36 782	41 632	46 865	52 026	468	6 073	11 574	17 180
в т.ч. начислени лихви по издадени дългови ценни книжа	3 953	5 716	5 375	4 313	3 602	4 548	4 953	6 502	7 176	5 926	7 447	8 375	8 071
в левове	58	215	378	50	206	362	49	203	351	54	208	351	-
в чуждестранна валута	3 895	5 501	4 997	4 263	3 396	4 186	4 904	6 299	6 825	5 872	7 239	8 024	8 071
в т.ч. в евро	3 895	5 501	4 997	4 263	3 396	4 186	4 904	6 299	6 825	5 872	7 239	8 024	8 071
Провизии	3 384 037	3 478 071	3 566 774	3 643 362	3 705 556	3 801 428	3 891 559	4 009 229	4 065 059	4 041 179	4 146 971	4 221 459	4 282 421
Амортизации	1 217 300	1 235 252	1 253 414	1 268 705	1 277 960	1 293 130	1 308 798	1 326 694	1 343 536	1 331 013	1 350 911	1 367 789	1 383 116
Деривати с отрицателна справедлива стойност	126 763	161 705	113 026	107 538	130 356	147 611	133 995	108 755	115 064	143 563	135 863	128 996	125 799
в левове	61 536	85 489	52 627	43 285	32 132	45 098	36 305	23 112	26 201	44 166	27 671	28 454	22 934
в чуждестранна валута	65 227	76 216	60 399	64 253	98 224	102 513	97 690	85 643	88 863	99 397	108 192	100 542	102 865
в т.ч. в евро	60 156	68 301	51 558	56 149	85 524	89 948	66 484	66 810	67 930	77 450	93 331	88 198	91 097

Забележка: Предварителни данни.

Източници: други ПФИ.

1.4. СЕКТОРНИ ОТЧЕТНОСТИ НА ПАРИЧНО-ФИНАНСОВИТЕ ИНСТИТУЦИИ

1.4.1. СЕКТОРНА МЕСЕЧНА ОТЧЕТНОСТ НА БНБ КЪМ МАРТ 2012 г.

(хил. лв.)

	Общо	Резидентен сектор											Нерезидентен сектор					Некласифицирани
			Други ПФИ	Държавно управление			Други резиденти							ЕС			Други страни	
					ЦДУ	СОФ		Нефинансови предприятия	Финансови предприятия	ФПС	ЗД и ПФ	Домакинства и НТООД			Евро-зона	Извън евро-зоната		
АКТИВИ	**27 614 347**	**77 023**	**142**	**-**	**-**	**-**	**76 881**	**70 540**	**6 341**	**6 341**	**-**	**-**	**23 116 552**	**20 566 733**	**18 647 764**	**1 918 969**	**2 549 819**	**4 420 772**
1. Каса	78 298	-	-	-	-	-	-	-	-	-	-	-	-	-	-	-	-	78 298
в т.ч. в евро	76 715	-	-	-	-	-	-	-	-	-	-	-	-	-	-	-	-	76 715
2. Притежавани СПТ	1 385 859	-	-	-	-	-	-	-	-	-	-	-	-	-	-	-	-	1 385 859
3. Резервна позиция в МВФ	77 357	-	-	-	-	-	-	-	-	-	-	-	77 357	-	-	-	77 357	-
4. Монетарно злато	3 124 810	-	-	-	-	-	-	-	-	-	-	-	1 875 232	784 917	-	784 917	1 090 315	1 249 578
5. Депозити	5 082 688	-	-	-	-	-	-	-	-	-	-	-	5 082 688	3 723 968	2 815 064	908 904	1 358 720	-
5.1. Овърнайт депозити	1 999 058	-	-	-	-	-	-	-	-	-	-	-	1 999 058	1 994 138	1 122 150	871 988	4 920	-
в левове	-	-	-	-	-	-	-	-	-	-	-	-	-	-	-	-	-	-
в чуждестранна валута	1 999 058	-	-	-	-	-	-	-	-	-	-	-	1 999 058	1 994 138	1 122 150	871 988	4 920	-
в т.ч. в евро	1 996 178	-	-	-	-	-	-	-	-	-	-	-	1 996 178	1 994 129	1 122 147	871 982	2 049	-
5.2. Депозити с договорен матуритет	3 083 630	-	-	-	-	-	-	-	-	-	-	-	3 083 630	1 729 830	1 692 914	36 916	1 353 800	-
в левове	-	-	-	-	-	-	-	-	-	-	-	-	-	-	-	-	-	-
в чуждестранна валута	3 083 630	-	-	-	-	-	-	-	-	-	-	-	3 083 630	1 729 830	1 692 914	36 916	1 353 800	-
в т.ч. в евро	3 017 001	-	-	-	-	-	-	-	-	-	-	-	3 017 001	1 671 255	1 634 339	36 916	1 345 746	-
5.3. Депозити, договорени за ползване след предизвестие	-	-	-	-	-	-	-	-	-	-	-	-	-	-	-	-	-	-
в левове	-	-	-	-	-	-	-	-	-	-	-	-	-	-	-	-	-	-
в чуждестранна валута	-	-	-	-	-	-	-	-	-	-	-	-	-	-	-	-	-	-
в т.ч. в евро	-	-	-	-	-	-	-	-	-	-	-	-	-	-	-	-	-	-
6. Репо сделки	-	-	-	-	-	-	-	-	-	-	-	-	-	-	-	-	-	-
в левове	-	-	-	-	-	-	-	-	-	-	-	-	-	-	-	-	-	-
в чуждестранна валута	-	-	-	-	-	-	-	-	-	-	-	-	-	-	-	-	-	-
в т.ч. в евро	-	-	-	-	-	-	-	-	-	-	-	-	-	-	-	-	-	-
7. Кредити	-	-	-	-	-	-	-	-	-	-	-	-	-	-	-	-	-	-
до 1 година	-	-	-	-	-	-	-	-	-	-	-	-	-	-	-	-	-	-
в левове	-	-	-	-	-	-	-	-	-	-	-	-	-	-	-	-	-	-
в чуждестранна валута	-	-	-	-	-	-	-	-	-	-	-	-	-	-	-	-	-	-
в т.ч. в евро	-	-	-	-	-	-	-	-	-	-	-	-	-	-	-	-	-	-
над 1 година до 5 години	-	-	-	-	-	-	-	-	-	-	-	-	-	-	-	-	-	-
в левове	-	-	-	-	-	-	-	-	-	-	-	-	-	-	-	-	-	-
в чуждестранна валута	-	-	-	-	-	-	-	-	-	-	-	-	-	-	-	-	-	-
в т.ч. в евро	-	-	-	-	-	-	-	-	-	-	-	-	-	-	-	-	-	-
над 5 години	-	-	-	-	-	-	-	-	-	-	-	-	-	-	-	-	-	-
в левове	-	-	-	-	-	-	-	-	-	-	-	-	-	-	-	-	-	-
в чуждестранна валута	-	-	-	-	-	-	-	-	-	-	-	-	-	-	-	-	-	-
в т.ч. в евро	-	-	-	-	-	-	-	-	-	-	-	-	-	-	-	-	-	-
8. Ценни книжа, различни от акции	15 949 464	-	-	-	-	-	-	-	-	-	-	-	15 949 464	15 949 286	15 725 627	223 659	178	-
до 1 година	1 917 865	-	-	-	-	-	-	-	-	-	-	-	1 917 865	1 917 687	1 917 687	-	178	-
в левове	-	-	-	-	-	-	-	-	-	-	-	-	-	-	-	-	-	-
в чуждестранна валута	1 917 865	-	-	-	-	-	-	-	-	-	-	-	1 917 865	1 917 687	1 917 687	-	178	-
в т.ч. в евро	1 917 687	-	-	-	-	-	-	-	-	-	-	-	1 917 687	1 917 687	1 917 687	-	-	-

(продължава)

1.4.1. СЕКТОРНА МЕСЕЧНА ОТЧЕТНОСТ НА БНБ КЪМ МАРТ 2012 г.
(продължение)

(хил. лв.)

	Общо	Резидентен сектор		Държавно управление			Други резиденти		Финансови предприятия				Нерезидентен сектор	ЕС				Некласифицирани
			Други ПФИ		ЦДУ	СОФ		Нефинансови предприятия		ФПС	ЗД и ПФ	Домакинства и НТООД			Еврозона	Извън еврозоната	Други страни	
над 1 година до 2 години	557 800	-	-	-	-	-	-	-	-	-	-	-	557 800	557 800	518 352	39 448	-	-
в левове	-	-	-	-	-	-	-	-	-	-	-	-	-	-	-	-	-	-
в чуждестранна валута	557 800	-	-	-	-	-	-	-	-	-	-	-	557 800	557 800	518 352	39 448	-	-
в т.ч. в евро	557 800	-	-	-	-	-	-	-	-	-	-	-	557 800	557 800	518 352	39 448	-	-
над 2 години	13 473 799	-	-	-	-	-	-	-	-	-	-	-	13 473 799	13 473 799	13 289 588	184 211	-	-
в левове	-	-	-	-	-	-	-	-	-	-	-	-	-	-	-	-	-	-
в чуждестранна валута	13 473 799	-	-	-	-	-	-	-	-	-	-	-	13 473 799	13 473 799	13 289 588	184 211	-	-
в т.ч. в евро	13 466 467	-	-	-	-	-	-	-	-	-	-	-	13 466 467	13 466 467	13 282 256	184 211	-	-
9. Акции и други капиталови инструменти	106 633	76 535	-	-	-	-	76 535	70 194	6 341	6 341	-	-	30 098	6 891	6 891	-	23 207	-
в левове	76 535	76 535	-	-	-	-	76 535	70 194	6 341	6 341	-	-	-	-	-	-	-	-
в чуждестранна валута	30 098	-	-	-	-	-	-	-	-	-	-	-	30 098	6 891	6 891	-	23 207	-
в т.ч. в евро	6 891	-	-	-	-	-	-	-	-	-	-	-	6 891	6 891	6 891	-	-	-
10. Дълготрайни активи	278 033	-	-	-	-	-	-	-	-	-	-	-	-	-	-	-	-	278 033
11. Други активи	1 531 205	488	142	-	-	-	346	346	-	-	-	-	101 713	101 671	100 182	1 489	42	1 429 004
в левове	54 154	488	142	-	-	-	346	346	-	-	-	-	-	-	-	-	-	53 666
в чуждестранна валута	1 477 051	-	-	-	-	-	-	-	-	-	-	-	101 713	101 671	100 182	1 489	42	1 375 338
в т.ч. в евро	101 699	-	-	-	-	-	-	-	-	-	-	-	101 611	101 607	100 156	1 451	4	88
ПАСИВИ	**27 614 347**	**11 462 428**	**6 370 356**	**4 025 699**	**3 927 460**	**98 239**	**1 066 373**	**76 023**	**990 320**	**990 320**	**-**	**30**	**1 487 643**	**95 982**	**43**	**95 939**	**1 391 661**	**14 664 276**
12. Пари в обращение	8 265 776	-	-	-	-	-	-	-	-	-	-	-	-	-	-	-	-	8 265 776
13. Депозити	11 558 255	11 462 316	6 370 356	4 025 587	3 927 457	98 130	1 066 373	76 023	990 320	990 320	-	30	95 939	95 939	-	95 939	-	-
13.1. Овърнайт депозити	9 295 254	9 199 315	6 370 356	2 322 891	2 224 761	98 130	506 068	54 509	451 559	451 559	-	-	95 939	95 939	-	95 939	-	-
в левове	6 457 547	6 387 450	4 263 820	1 918 389	1 820 259	98 130	205 241	-	205 241	205 241	-	-	70 097	70 097	-	70 097	-	-
в чуждестранна валута	2 837 707	2 811 865	2 106 536	404 502	404 502	-	300 827	54 509	246 318	246 318	-	-	25 842	25 842	-	25 842	-	-
в т.ч. в евро	2 833 558	2 807 716	2 106 536	400 901	400 901	-	300 279	54 509	245 770	245 770	-	-	25 842	25 842	-	25 842	-	-
13.2. Депозити с договорен матуритет	2 263 001	2 263 001	-	1 702 696	1 702 696	-	560 305	21 514	538 761	538 761	-	30	-	-	-	-	-	-
до 2 години	2 263 001	2 263 001	-	1 702 696	1 702 696	-	560 305	21 514	538 761	538 761	-	30	-	-	-	-	-	-
в левове	1 937 035	1 937 035	-	1 630 005	1 630 005	-	307 030	-	307 000	307 000	-	30	-	-	-	-	-	-
в чуждестранна валута	325 966	325 966	-	72 691	72 691	-	253 275	21 514	231 761	231 761	-	-	-	-	-	-	-	-
в т.ч. в евро	250 676	250 676	-	330	330	-	250 346	21 514	228 832	228 832	-	-	-	-	-	-	-	-
над 2 години	-	-	-	-	-	-	-	-	-	-	-	-	-	-	-	-	-	-
в левове	-	-	-	-	-	-	-	-	-	-	-	-	-	-	-	-	-	-
в чуждестранна валута	-	-	-	-	-	-	-	-	-	-	-	-	-	-	-	-	-	-
в т.ч. в евро	-	-	-	-	-	-	-	-	-	-	-	-	-	-	-	-	-	-
13.3. Депозити, договорени за ползване след предизвестие	-	-	-	-	-	-	-	-	-	-	-	-	-	-	-	-	-	-
до 3 месеца	-	-	-	-	-	-	-	-	-	-	-	-	-	-	-	-	-	-
в левове	-	-	-	-	-	-	-	-	-	-	-	-	-	-	-	-	-	-
в чуждестранна валута	-	-	-	-	-	-	-	-	-	-	-	-	-	-	-	-	-	-
в т.ч. в евро	-	-	-	-	-	-	-	-	-	-	-	-	-	-	-	-	-	-
над 3 месеца	-	-	-	-	-	-	-	-	-	-	-	-	-	-	-	-	-	-
в левове	-	-	-	-	-	-	-	-	-	-	-	-	-	-	-	-	-	-
в чуждестранна валута	-	-	-	-	-	-	-	-	-	-	-	-	-	-	-	-	-	-
в т.ч. в евро	-	-	-	-	-	-	-	-	-	-	-	-	-	-	-	-	-	-

(продължава)

1.4.1. СЕКТОРНА МЕСЕЧНА ОТЧЕТНОСТ НА БНБ КЪМ МАРТ 2012 г.
(продължение)

(хил. лв.)

	Общо	Резидентен сектор		Държавно управление			Други резиденти		Финансови предприятия				Нерезидентен сектор	ЕС				Некласифицирани
			Други ПФИ		ЦДУ	СОФ		Нефинансови предприятия		ФПС	ЗД и ПФ	Домакинства и НТООД			Еврозона	Извън еврозоната	Други страни	
14. Репо сделки	-	-	-	-	-	-	-	-	-	-	-	-	-	-	-	-	-	-
в левове	-	-	-	-	-	-	-	-	-	-	-	-	-	-	-	-	-	-
в чуждестранна валута	-	-	-	-	-	-	-	-	-	-	-	-	-	-	-	-	-	-
в т.ч. в евро	-	-	-	-	-	-	-	-	-	-	-	-	-	-	-	-	-	-
15. Кредити	-	-	-	-	-	-	-	-	-	-	-	-	-	-	-	-	-	-
в левове	-	-	-	-	-	-	-	-	-	-	-	-	-	-	-	-	-	-
в чуждестранна валута	-	-	-	-	-	-	-	-	-	-	-	-	-	-	-	-	-	-
в т.ч. в евро	-	-	-	-	-	-	-	-	-	-	-	-	-	-	-	-	-	-
16. Разпределени СПТ	1 385 747	-	-	-	-	-	-	-	-	-	-	-	1 385 747	-	-	-	1 385 747	-
17. Капитал и резерви	4 911 446	-	-	-	-	-	-	-	-	-	-	-	-	-	-	-	-	4 911 446
17.1. Основен капитал	20 000	-	-	-	-	-	-	-	-	-	-	-	-	-	-	-	-	20 000
17.2. Резерви	4 603 259	-	-	-	-	-	-	-	-	-	-	-	-	-	-	-	-	4 603 259
17.3. Финансов резултат	288 187	-	-	-	-	-	-	-	-	-	-	-	-	-	-	-	-	288 187
18. Други пасиви	1 493 123	112	-	112	3	109	-	-	-	-	-	-	5 957	43	43	-	5 914	1 487 054
в левове	116 671	109	-	109	-	109	-	-	-	-	-	-	5 580	-	-	-	5 580	110 982
в чуждестранна валута	1 376 452	3	-	3	3	-	-	-	-	-	-	-	377	43	43	-	334	1 376 072
в т.ч. в евро	515	-	-	-	-	-	-	-	-	-	-	-	43	43	43	-	-	472

Източник: БНБ.

1.4.2. СЕКТОРНА МЕСЕЧНА ОТЧЕТНОСТ НА ДРУГИ ПАРИЧНО-ФИНАНСОВИ ИНСТИТУЦИИ КЪМ МАРТ 2012 г.

(хил. лв.)

	Общо	Резидентен сектор	Парично-финансов			Държавно управление				Други резиденти		Финансови предприятия			Домакинства и НТООД	Нерезидентен сектор	ЕС	Евро-зона	Извън евро-зоната	Други страни	Некласифицирани
				БНБ	Други ПФИ		ЦДУ	МДУ	СОФ		Нефинансови предприятия		ФПС	ЗД и ПФ							
АКТИВИ	**83 819 379**	**69 072 980**	**8 426 533**	**6 349 600**	**2 076 933**	**4 956 204**	**4 619 609**	**336 594**	**1**	**55 690 243**	**35 189 076**	**1 455 674**	**1 415 138**	**40 536**	**19 045 493**	**10 048 491**	**8 902 789**	**7 322 878**	**1 579 911**	**1 145 702**	**4 697 908**
1. Каса	1 277 422	-	-	-	-	-	-	-	-	-	-	-	-	-	-	-	-	-	-	-	1 277 422
в левове	814 365	-	-	-	-	-	-	-	-	-	-	-	-	-	-	-	-	-	-	-	814 365
в чуждестранна валута	463 057	-	-	-	-	-	-	-	-	-	-	-	-	-	-	-	-	-	-	-	463 057
в т.ч. в евро	346 530	-	-	-	-	-	-	-	-	-	-	-	-	-	-	-	-	-	-	-	346 530
2. Депозити	14 674 724	7 551 302	7 551 287	6 349 584	1 201 703	-	-	-	-	15	-	15	15	-	-	7 123 422	6 634 908	5 504 763	1 130 145	488 514	-
2.1. Овърнайт депозити	9 686 122	6 687 632	6 687 632	6 349 538	338 094	-	-	-	-	-	-	-	-	-	-	2 998 490	2 748 887	2 401 483	347 404	249 603	-
в левове	5 225 839	4 372 355	4 372 355	4 259 861	112 494	-	-	-	-	-	-	-	-	-	-	853 484	853 484	852 984	500	-	-
в чуждестранна валута	4 460 283	2 315 277	2 315 277	2 089 677	225 600	-	-	-	-	-	-	-	-	-	-	2 145 006	1 895 403	1 548 499	346 904	249 603	-
в т.ч. в евро	3 860 341	2 248 545	2 248 545	2 089 677	158 868	-	-	-	-	-	-	-	-	-	-	1 611 796	1 559 116	1 316 508	242 608	52 680	-
2.2. Депозити с договорен матуритет	4 988 602	863 670	863 655	46	863 609	-	-	-	-	15	-	15	15	-	-	4 124 932	3 886 021	3 103 280	782 741	238 911	-
в левове	252 423	225 323	225 323	46	225 277	-	-	-	-	-	-	-	-	-	-	27 100	27 100	26 100	1 000	-	-
в чуждестранна валута	4 736 179	638 347	638 332	-	638 332	-	-	-	-	15	-	15	15	-	-	4 097 832	3 858 921	3 077 180	781 741	238 911	-
в т.ч. в евро	3 821 713	493 145	493 143	-	493 143	-	-	-	-	2	-	2	2	-	-	3 328 568	3 104 048	2 518 144	585 904	224 520	-
2.3. Депозити, договорени за ползване след предизвестие	-	-	-	-	-	-	-	-	-	-	-	-	-	-	-	-	-	-	-	-	-
в левове	-	-	-	-	-	-	-	-	-	-	-	-	-	-	-	-	-	-	-	-	-
в чуждестранна валута	-	-	-	-	-	-	-	-	-	-	-	-	-	-	-	-	-	-	-	-	-
в т.ч. в евро	-	-	-	-	-	-	-	-	-	-	-	-	-	-	-	-	-	-	-	-	-
3. Репо сделки	208 986	203 786	129 363	-	129 363	-	-	-	-	74 423	30 847	40 653	25 618	15 035	2 923	5 200	5 200	-	5 200	-	-
в левове	132 389	127 189	59 594	-	59 594	-	-	-	-	67 595	24 605	40 653	25 618	15 035	2 337	5 200	5 200	-	5 200	-	-
в чуждестранна валута	76 597	76 597	69 769	-	69 769	-	-	-	-	6 828	6 242	-	-	-	586	-	-	-	-	-	-
в т.ч. в евро	43 400	43 400	38 036	-	38 036	-	-	-	-	5 364	4 778	-	-	-	586	-	-	-	-	-	-
4. Кредити	55 122 076	54 202 479	488 928	-	488 928	602 604	335 036	267 568	-	53 110 947	33 451 580	925 409	925 364	45	18 733 958	919 597	470 653	332 442	138 211	448 944	-
до 1 година	12 813 458	12 632 336	15 463	-	15 463	366 792	335 036	31 756	-	12 250 081	10 275 159	292 499	292 462	37	1 682 423	181 122	152 067	132 878	19 189	29 055	-
в левове	5 776 593	5 753 348	12	-	12	366 783	335 027	31 756	-	5 386 553	3 867 522	64 006	63 970	36	1 455 025	23 245	7 026	1 351	5 675	16 219	-
в чуждестранна валута	7 036 865	6 878 988	15 451	-	15 451	9	9	-	-	6 863 528	6 407 637	228 493	228 492	1	227 398	157 877	145 041	131 527	13 514	12 836	-
в т.ч. в евро	6 600 158	6 462 486	15 451	-	15 451	9	9	-	-	6 447 026	5 997 785	227 442	227 441	1	221 799	137 672	132 012	126 328	5 684	5 660	-
над 1 до 5 години	10 887 380	10 542 269	83 117	-	83 117	15 547	-	15 547	-	10 443 605	8 551 403	361 464	361 456	8	1 530 738	345 111	201 088	156 392	44 696	144 023	-
в левове	2 907 824	2 906 245	44 000	-	44 000	15 547	-	15 547	-	2 846 698	1 600 501	126 837	126 829	8	1 119 360	1 579	295	188	107	1 284	-
в чуждестранна валута	7 979 556	7 636 024	39 117	-	39 117	-	-	-	-	7 596 907	6 950 902	234 627	234 627	-	411 378	343 532	200 793	156 204	44 589	142 739	-
в т.ч. в евро	7 766 835	7 482 195	39 117	-	39 117	-	-	-	-	7 443 078	6 799 928	234 627	234 627	-	408 523	284 640	198 194	153 605	44 589	86 446	-
над 5 години	31 421 238	31 027 874	390 348	-	390 348	220 265	-	220 265	-	30 417 261	14 625 018	271 446	271 446	-	15 520 797	393 364	117 498	43 172	74 326	275 866	-
в левове	11 420 078	11 417 527	361 500	-	361 500	147 700	-	147 700	-	10 908 327	2 228 478	71 487	71 487	-	8 608 362	2 551	2 082	1 426	656	469	-
в чуждестранна валута	20 001 160	19 610 347	28 848	-	28 848	72 565	-	72 565	-	19 508 934	12 396 540	199 959	199 959	-	6 912 435	390 813	115 416	41 746	73 670	275 397	-
в т.ч. в евро	19 290 723	19 072 448	28 848	-	28 848	72 565	-	72 565	-	18 971 035	12 038 010	190 338	190 338	-	6 742 687	218 275	108 222	41 003	67 219	110 053	-
5. Ценни книжа, различни от акции	6 265 511	4 759 306	40 234	-	40 234	4 234 016	4 167 085	66 931	-	485 056	418 384	66 672	66 672	-	-	1 506 205	1 445 293	1 180 991	264 302	60 912	-
до 1 година	875 998	-	-	-	-	-	-	-	-	-	-	-	-	-	-	875 998	875 998	875 998	-	-	-
в левове	-	-	-	-	-	-	-	-	-	-	-	-	-	-	-	-	-	-	-	-	-
в чуждестранна валута	875 998	-	-	-	-	-	-	-	-	-	-	-	-	-	-	875 998	875 998	875 998	-	-	-
в т.ч. в евро	875 998	-	-	-	-	-	-	-	-	-	-	-	-	-	-	875 998	875 998	875 998	-	-	-
над 1 до 2 години	96 372	27 759	-	-	-	27 759	27 759	-	-	-	-	-	-	-	-	68 613	68 613	68 434	179	-	-
в левове	27 759	27 759	-	-	-	27 759	27 759	-	-	-	-	-	-	-	-	-	-	-	-	-	-
в чуждестранна валута	68 613	-	-	-	-	-	-	-	-	-	-	-	-	-	-	68 613	68 613	68 434	179	-	-

(продължава)

1.4.2. СЕКТОРНА МЕСЕЧНА ОТЧЕТНОСТ НА ДРУГИ ПАРИЧНО-ФИНАНСОВИ ИНСТИТУЦИИ КЪМ МАРТ 2012 г.
(продължение)

(хил. лв.)

	Общо	Резидентен сектор	Парично-финансов			Държавно управление				Други резиденти		Финансови предприятия			Домакинства и НТООД	Нерезидентен сектор	ЕС	Евро-зона	Извън евро-зоната	Други страни	Некласифицирани
				БНБ	Други ПФИ		ЦДУ	МДУ	СОФ		Нефинансови предприятия		ФПС	ЗД и ПФ							
в т.ч. в евро	68 613	-	-	-	-	-	-	-	-	-	-	-	-	-	-	68 613	68 613	68 434	179	-	-
над 2 години	5 293 141	4 731 547	40 234	-	40 234	4 206 257	4 139 326	66 931	-	485 056	418 384	66 672	66 672	-	-	561 594	500 682	236 559	264 123	60 912	-
в левове	1 932 507	1 709 786	1 116	-	1 116	1 691 655	1 688 760	2 895	-	17 015	13 229	3 786	3 786	-	-	222 721	199 250	9 160	190 090	23 471	-
в чуждестранна валута	3 360 634	3 021 761	39 118	-	39 118	2 514 602	2 450 566	64 036	-	468 041	405 155	62 886	62 886	-	-	338 873	301 432	227 399	74 033	37 441	-
в т.ч. в евро	2 656 121	2 367 947	39 118	-	39 118	1 864 449	1 800 413	64 036	-	464 380	401 494	62 886	62 886	-	-	288 174	254 253	180 525	73 728	33 921	-
6. Акции и други капиталови инструменти	546 114	454 459	11 365	-	11 365	-	-	-	-	443 094	173 299	269 795	247 629	22 166	-	91 655	12 240	8 014	4 226	79 415	-
в левове	453 402	453 402	11 365	-	11 365	-	-	-	-	442 037	173 299	268 738	246 572	22 166	-	-	-	-	-	-	-
в чуждестранна валута	92 712	1 057	-	-	-	-	-	-	-	1 057	-	1 057	1 057	-	-	91 655	12 240	8 014	4 226	79 415	-
в т.ч. в евро	80 372	-	-	-	-	-	-	-	-	-	-	-	-	-	-	80 372	10 009	6 469	3 540	70 363	-
7. Дълготрайни активи	3 077 093	-	-	-	-	-	-	-	-	-	-	-	-	-	-	-	-	-	-	-	3 077 093
8. Други активи	2 647 453	1 901 648	205 356	16	205 340	119 584	117 488	2 095	1	1 576 708	1 114 966	153 130	149 840	3 290	308 612	402 412	334 495	296 668	37 827	67 917	343 393
в левове	1 241 467	933 397	134 725	15	134 710	87 193	86 383	809	1	711 479	369 493	140 495	137 250	3 245	201 491	25 294	21 216	15 948	5 268	4 078	282 776
в чуждестранна валута	1 405 986	968 251	70 631	1	70 630	32 391	31 105	1 286	-	865 229	745 473	12 635	12 590	45	107 121	377 118	313 279	280 720	32 559	63 839	60 617
в т.ч. в евро	1 194 720	895 152	55 417	1	55 416	22 470	21 184	1 286	-	817 265	706 941	12 092	12 047	45	98 232	241 811	218 941	212 193	6 748	22 870	57 757
ПАСИВИ	**83 819 379**	**58 707 386**	**2 018 366**	**1 659**	**2 016 707**	**2 009 937**	**894 167**	**1 114 165**	**1 605**	**54 679 083**	**16 578 907**	**4 129 750**	**2 045 009**	**2 084 741**	**33 970 426**	**13 009 969**	**11 193 923**	**9 633 756**	**1 560 167**	**1 816 046**	**12 102 024**
9. Депозити	65 063 935	52 919 659	1 680 391	255	1 680 136	1 929 319	819 829	1 108 895	595	49 309 949	13 746 112	3 942 169	1 991 964	1 950 205	31 621 668	12 144 276	10 444 299	8 986 191	1 458 108	1 699 977	-
9.1. Овърнайт депозити	15 582 447	13 819 407	353 898	255	353 643	1 077 569	146 942	930 155	472	12 387 940	7 378 096	1 308 996	743 856	565 140	3 700 848	1 763 040	1 500 067	1 360 197	139 870	262 973	-
в левове	10 553 706	9 861 707	144 402	255	144 147	993 448	88 599	904 678	171	8 723 857	4 758 980	937 709	607 533	330 176	3 027 168	691 999	641 665	543 390	98 275	50 334	-
в чуждестранна валута	5 028 741	3 957 700	209 496	-	209 496	84 121	58 343	25 477	301	3 664 083	2 619 116	371 287	136 323	234 964	673 680	1 071 041	858 402	816 807	41 595	212 639	-
в т.ч. в евро	4 199 940	3 204 487	98 528	-	98 528	79 133	53 413	25 456	264	3 026 826	2 152 480	334 797	125 196	209 601	539 549	995 453	837 822	803 175	34 647	157 631	-
9.2. Депозити с договорен матуритет до 2 години	44 010 678	33 793 505	1 326 493	-	1 326 493	851 750	672 887	178 740	123	31 615 262	6 321 124	2 630 753	1 248 108	1 382 645	22 663 385	10 217 173	8 846 728	7 545 529	1 301 199	1 370 445	-
в левове	36 852 307	31 664 321	852 221	-	852 221	775 626	597 212	178 291	123	30 036 474	5 939 416	2 288 187	1 057 860	1 230 327	21 808 871	5 187 986	4 655 252	3 974 689	680 563	532 734	-
в чуждестранна валута	15 637 288	15 455 339	182 610	-	182 610	610 474	433 747	176 604	123	14 662 255	3 013 013	1 515 560	543 867	971 693	10 133 682	181 949	112 964	74 411	38 553	68 985	-
в т.ч. в евро	21 215 019	16 208 982	669 611	-	669 611	165 152	163 465	1 687	-	15 374 219	2 926 403	772 627	513 993	258 634	11 675 189	5 006 037	4 542 288	3 900 278	642 010	463 749	-
над 2 години	18 269 258	13 511 985	568 588	-	568 588	155 525	154 001	1 524	-	12 787 872	2 275 319	767 916	510 842	257 074	9 744 637	4 757 273	4 436 409	3 805 126	631 283	320 864	-
в левове	7 158 371	2 129 184	474 272	-	474 272	76 124	75 675	449	-	1 578 788	381 708	342 566	190 248	152 318	854 514	5 029 187	4 191 476	3 570 840	620 636	837 711	-
в чуждестранна валута	1 113 359	1 074 343	405 515	-	405 515	65 088	64 639	449	-	603 740	119 396	118 104	1 484	116 620	366 240	39 016	30 403	27 420	2 983	8 613	-
в т.ч. в евро	6 045 012	1 054 841	68 757	-	68 757	11 036	11 036	-	-	975 048	262 312	224 462	188 764	35 698	488 274	4 990 171	4 161 073	3 543 420	617 653	829 098	-
9.3. Депозити, договорени за ползване след предизвестие	5 892 883	921 901	68 699	-	68 699	11 005	11 005	-	-	842 197	240 377	224 186	188 759	35 427	377 634	4 970 982	4 159 493	3 542 142	617 351	811 489	-
до 3 месеца	5 470 810	5 306 747	-	-	-	-	-	-	-	5 306 747	46 892	2 420	-	2 420	5 257 435	164 063	97 504	80 465	17 039	66 559	-
в левове	2 916 664	2 888 074	-	-	-	-	-	-	-	2 888 074	33 987	888	-	888	2 853 199	28 590	18 098	12 145	5 953	10 492	-
в чуждестранна валута	2 554 146	2 418 673	-	-	-	-	-	-	-	2 418 673	12 905	1 532	-	1 532	2 404 236	135 473	79 406	68 320	11 086	56 067	-
в т.ч. в евро	2 072 247	1 955 614	-	-	-	-	-	-	-	1 955 614	11 374	1 532	-	1 532	1 942 708	116 633	72 980	64 722	8 258	43 653	-
над 3 месеца	-	-	-	-	-	-	-	-	-	-	-	-	-	-	-	-	-	-	-	-	-
в левове	-	-	-	-	-	-	-	-	-	-	-	-	-	-	-	-	-	-	-	-	-
в чуждестранна валута	-	-	-	-	-	-	-	-	-	-	-	-	-	-	-	-	-	-	-	-	-
в т.ч. в евро	-	-	-	-	-	-	-	-	-	-	-	-	-	-	-	-	-	-	-	-	-

(продължава)

1.4.2. СЕКТОРНА МЕСЕЧНА ОТЧЕТНОСТ НА ДРУГИ ПАРИЧНО-ФИНАНСОВИ ИНСТИТУЦИИ КЪМ МАРТ 2012 г.
(продължение)

(хил. лв.)

	Общо	Резидентен сектор														Нерезидентен сектор					Некласифицирани
			Парично-финансов			Държавно управление				Други резиденти							ЕС			Други страни	
				БНБ	Други ПФИ		ЦДУ	МДУ	СОФ		Нефинансови предприятия	Финансови предприятия	ФПС	ЗД и ПФ	Домакинства и НТООД			Евро-зона	Извън евро-зоната		
10. Търгуеми инструменти (издадени дългови ценни книжа + акции/дялове на ФПП + репо сделки)	890 947	356 086	181 066	-	181 066	-	-	-	-	175 020	56 425	98 367	9 220	89 147	20 228	534 861	470 808	408 530	62 278	64 053	-
в левове	155 912	132 694	65 589	-	65 589	-	-	-	-	67 105	33 366	14 254	4 500	9 754	19 485	23 218	23 169	8	23 161	49	-
в чуждестранна валута	735 035	223 392	115 477	-	115 477	-	-	-	-	107 915	23 059	84 113	4 720	79 393	743	511 643	447 639	408 522	39 117	64 004	-
в т.ч. в евро	693 710	191 659	83 744	-	83 744	-	-	-	-	107 915	23 059	84 113	4 720	79 393	743	502 051	447 639	408 522	39 117	54 412	-
11. Капитал и резерви	10 480 019	-	-	-	-	-	-	-	-	-	-	-	-	-	-	-	-	-	-	-	10 480 019
11.1. Основен капитал	3 922 846	-	-	-	-	-	-	-	-	-	-	-	-	-	-	-	-	-	-	-	3 922 846
11.2. Резерви	5 271 118	-	-	-	-	-	-	-	-	-	-	-	-	-	-	-	-	-	-	-	5 271 118
11.3. Финансов резултат	1 286 055	-	-	-	-	-	-	-	-	-	-	-	-	-	-	-	-	-	-	-	1 286 055
12. Други пасиви	7 384 478	5 431 641	156 909	1 404	155 505	80 618	74 338	5 270	1 010	5 194 114	2 776 370	89 214	43 825	45 389	2 328 530	330 832	278 816	239 035	39 781	52 016	1 622 005
в левове	5 232 507	3 675 848	123 006	1 360	121 646	79 244	73 058	5 176	1 010	3 473 598	1 573 286	63 942	30 699	33 243	1 836 370	39 227	31 246	12 281	18 965	7 981	1 517 432
в чуждестранна валута	2 151 971	1 755 793	33 903	44	33 859	1 374	1 280	94	-	1 720 516	1 203 084	25 272	13 126	12 146	492 160	291 605	247 570	226 754	20 816	44 035	104 573
в т.ч. в евро	1 972 317	1 636 328	20 398	44	20 354	1 344	1 250	94	-	1 614 586	1 145 063	25 192	13 054	12 138	444 331	253 496	228 878	212 846	16 032	24 618	82 493

Забележка: Предварителни данни.

Източници: други ПФИ.

1.5. ПАРИЧНИ АГРЕГАТИ

1.5.1. ПАРИЧНИ АГРЕГАТИ – САЛДА И ТРАНСАКЦИИ

(хил. лв.)

	Пари извън ПФИ*	Овърнайт депозити		M1	Депозити с договорен матуритет до 2 години		Депозити, договорени за ползване след предизвестие до 3 месеца		КВАЗИПАРИ	M2	Търгуеми инструменти (издадени дългови ценни книжа до 2 години + акции/дялове на ФПП + репо сделки)		M3
		левове	чуждестранна валута		левове	чуждестранна валута	левове	чуждестранна валута			левове	чуждестранна валута	
Салда													
III.2011	6 823 053	7 996 643	3 425 088	11 421 731	18 244 784	12 873 501	16 176 469	29 049 970	2 357 457	2 215 006	4 572 463	33 622 433	51 867 217	71 459	7 920	79 379	51 946 596
IV.2011	6 858 430	8 151 740	3 377 586	11 529 326	18 387 756	13 151 559	15 973 961	29 125 520	2 411 256	2 252 860	4 664 116	33 789 636	52 177 392	59 157	7 920	67 077	52 244 469
V.2011	6 864 962	8 138 387	3 360 175	11 498 562	18 363 524	13 322 169	16 223 698	29 545 867	2 398 139	2 285 845	4 683 984	34 229 851	52 593 375	61 824	7 920	69 744	52 663 119
VI.2011	6 974 086	8 191 639	3 570 289	11 761 928	18 736 014	13 514 475	16 062 688	29 577 163	2 424 901	2 307 868	4 732 769	34 309 932	53 045 946	62 329	3 601	65 930	53 111 876
VII.2011	7 234 050	8 567 152	3 700 716	12 267 868	19 501 918	13 609 494	16 488 244	30 097 738	2 483 273	2 362 546	4 845 819	34 943 557	54 445 475	63 878	3 601	67 479	54 512 954
VIII.2011	7 350 076	9 126 505	3 875 492	13 001 997	20 352 073	13 706 292	16 249 353	29 955 645	2 507 170	2 352 120	4 859 290	34 814 935	55 167 008	68 272	7 706	75 978	55 242 986
IX.2011	7 378 684	8 996 021	3 724 202	12 720 223	20 098 907	13 922 227	16 478 142	30 400 369	2 545 990	2 366 952	4 912 942	35 313 311	55 412 218	71 437	10 679	82 116	55 494 334
X.2011	7 310 915	8 839 526	3 916 440	12 755 966	20 066 881	13 694 454	16 433 419	30 127 873	2 556 586	2 391 319	4 947 905	35 075 778	55 142 659	74 295	10 679	84 974	55 227 633
XI.2011	7 316 538	8 938 757	3 651 286	12 590 043	19 906 581	13 753 743	16 172 213[p]	29 925 956[p]	2 617 414	2 404 325	5 021 739	34 947 695[p]	54 854 276[p]	75 476	10 679	86 155	54 940 431[p]
XII.2011	7 793 381	9 524 166	3 709 330	13 233 496	21 026 877	14 339 215	16 106 465[p]	30 445 680[p]	2 848 355	2 517 886	5 366 241	35 811 921[p]	56 838 798[p]	111 451	7 433	118 884	56 957 682[p]
I.2012	7 527 980	9 961 363	3 965 756	13 927 119	21 455 099	14 515 609	16 061 885	30 577 494	2 850 803	2 444 188	5 294 991	35 872 485	57 327 584	70 145	3 601	73 746	57 401 330
II.2012	7 482 214	9 996 013	4 173 811	14 169 824	21 652 038	14 773 673	15 590 039	30 363 712	2 869 732	2 448 037	5 317 769	35 681 481	57 333 519	69 073	3 601	72 674	57 406 193
III.2012	7 451 411	9 932 077	3 990 688	13 922 765	21 374 176	15 146 012	15 629 181	30 775 193	2 888 074	2 418 673	5 306 747	36 081 940	57 456 116	67 105	3 601	70 706	57 526 822
Финансови трансакции																	
III.2011	-33 559	-69 414	19 877	-49 537	-83 096	394 075	209 703	603 778	54 581	41 635	96 216	699 994	616 898	5 023	-	5 023	621 921
IV.2011	35 377	155 096	-15 376	139 720	175 097	278 058	-110 416	167 642	53 803	54 872	108 675	276 317	451 414	-12 302	-	-12 302	439 112
V.2011	6 532	-13 347	-40 999	-54 346	-47 814	170 610	181 291	351 901	-13 116	20 457	7 341	359 242	311 428	2 667	-	2 667	314 095
VI.2011	109 124	53 251	214 190	267 441	376 565	192 306	-147 147	45 159	26 769	24 595	51 364	96 523	473 088	505	-4 319	-3 814	469 274
VII.2011	259 964	375 513	118 497	494 010	753 974	95 019	392 005	487 024	58 368	48 235	106 603	593 627	1 347 601	1 549	-	1 549	1 349 150
VIII.2011	116 026	559 363	185 021	744 384	860 410	96 798	-209 919	-113 121	23 894	-4 699	19 195	-93 926	766 484	4 394	4 105	8 499	774 983
IX.2011	28 608	-86 866	-197 858	-284 724	-256 116	221 001	85 733	306 734	38 919	-12 026	26 893	333 627	77 511	3 165	2 973	6 138	83 649
X.2011	-67 769	-156 505	219 237	62 732	-5 037	-227 773	33 115	-194 658	10 595	38 697	49 292	-145 366	-150 403	2 858	-	2 858	-147 545
XI.2011	5 623	100 930	-295 113	-194 183	-188 560	72 768	-354 425[p]	-281 657[p]	60 825	-4 231	56 594	-225 063[p]	-413 623[p]	1 181	-	1 181	-412 442[p]
XII.2011	476 843	585 409	36 234	621 643	1 098 486	585 472	-149 337	436 135	230 941	97 804	328 745	764 880	1 863 366	35 975	-3 246	32 729	1 896 095
I.2012	-265 401	437 003	267 984	704 987	439 586	176 302	-1 860	174 442	2 448	-65 857	-63 409	111 033	550 619	-41 306	-3 832	-45 138	505 481
II.2012	-45 766	34 641	223 807	258 448	212 682	258 100	-424 534	-166 434	18 929	12 807	31 736	-134 698	77 984	-1 072	-	-1 072	76 912
III.2012	-30 803	-65 258	-192 201	-257 459	-288 262	371 440	22 334	393 774	17 976	-35 226	-17 250	376 524	88 262	-1 968	-	-1 968	86 294

* Равнява се на показателя *пари в обращение* на Европейската централна банка.

Забележка: Предварителни данни.

Източници: БНБ и други ПФИ.

1.5.2. ИЗТОЧНИЦИ НА ПАРИЧНИТЕ АГРЕГАТИ – САЛДА И ТРАНСАКЦИИ

(хил. лв.)

	Дългосрочни финансови пасиви								Вътрешен кредит								Нетни чуждестранни активи			Дълго-трайни активи	Други позиции (нето)
	Депозити с договорен матуритет над 2 години и депозити, договорени за ползване след предизвестие над 3 месеца			Издадени дългови ценни книжа над 2 години			Капи-тал и резерви		Вземания от сектор *държавно управление*			Вземания от неправителствения сектор					Чужде-странни активи	Минус чужде-странни пасиви			
	левове	чуждестранна валута		левове	чуждестранна валута				левове	чуждестранна валута		левове	чуждестранна валута								
Салда																					
III.2011	402 802	753 182	1 155 984	2 005	94 969	96 974	14 258 772	15 511 730	-1 422 895	540 399	-882 496	20 315 050	32 019 468	52 334 518	51 452 022	32 485 154	15 486 540	16 998 614	3 113 366	-4 105 676
IV.2011	397 995	710 388	1 108 383	2 005	110 566	112 571	14 153 425	15 374 379	-1 880 770	968 989	-911 781	20 241 227	32 387 795	52 629 022	51 717 241	32 074 591	15 122 342	16 952 249	3 144 175	-4 194 817
V.2011	399 924	706 518	1 106 442	2 005	110 588	112 593	14 348 023	15 567 058	-2 070 724	977 978	-1 092 746	20 211 062	32 478 908	52 689 970	51 597 224	32 963 802	15 221 914	17 741 888	3 164 654	-4 273 589
VI.2011	399 815	709 631	1 109 446	2 005	110 610	112 615	14 055 855	15 277 916	-2 202 746	920 027	-1 282 719	20 294 682	32 540 923	52 835 605	51 552 886	33 592 181	15 613 644	17 978 537	3 171 832	-4 313 463
VII.2011	408 112	700 005	1 108 117	3 162	77 580	80 742	14 368 829	15 557 688	-2 112 781	885 076	-1 227 705	20 195 308	32 800 738	52 996 046	51 768 341	34 956 249	15 462 862	19 493 387	3 179 421	-4 370 507
VIII.2011	431 629	690 689	1 122 318	8 660	84 428	93 088	15 032 362	16 247 768	-2 179 220	1 022 587	-1 156 633	20 156 451	32 971 155	53 127 606	51 970 973	36 021 844	15 240 254	20 781 590	3 192 801	-4 454 610
IX.2011	442 007	703 057	1 145 064	11 031	98 882	109 913	14 790 640	16 045 617	-2 288 186	1 274 006	-1 014 180	20 051 098	33 319 563	53 370 661	52 356 481	35 657 703	15 168 749	20 488 954	3 201 238	-4 506 722
X.2011	497 453	723 803	1 221 256	11 065	98 902	109 967	14 934 429	16 265 652	-2 453 509	1 276 832	-1 176 677	20 028 007	33 530 696	53 558 703	52 382 026	35 454 699	14 863 601	20 591 098	3 230 481	-4 710 320
XI.2011	528 939	925 852	1 454 791	11 063	98 921	109 984	15 061 752	16 626 527	-2 403 671	1 362 686	-1 040 985	19 934 799	33 760 689	53 695 488	52 654 503	34 806 783	14 294 783	20 512 000	3 245 541	-4 845 086[p]
XII.2011	539 308	924 956	1 464 264	11 163	98 943	110 106	15 121 030	16 695 400	-1 726 811	1 206 151	-520 660	19 904 141	34 355 487[p]	54 259 628[p]	53 738 968[p]	35 210 008[p]	14 108 310	21 101 698[p]	3 298 444	-4 486 028[p]
I.2012	559 328	940 065	1 499 393	11 163	106 788	117 951	15 413 700[p]	17 031 044[p]	-1 404 398	1 790 222	385 824	19 621 414	34 315 119[p]	53 936 533[p]	54 322 357[p]	35 453 696[p]	13 944 448	21 509 248[p]	3 320 057	-4 719 288[p]
II.2012	590 849	925 771	1 516 620	11 466	104 294	115 760	15 537 791	17 170 171	-1 114 833	1 980 180	865 347	19 531 857	34 259 400	53 791 257	54 656 604	35 106 455	13 638 346	21 468 109	3 352 877	-4 901 226
III.2012	604 189	975 048	1 579 237	-	104 314	104 314	15 391 465	17 075 016	-1 787 805	1 877 139	89 334	19 744 760	34 445 310	54 190 070	54 279 404	35 939 761	14 161 157	21 778 604	3 355 126	-4 811 296
Финансови трансакции																					
III.2011	-16 701	5 254	-11 447	-	-15 797	-15 797	18 762	-8 482	86 927	195 386	282 313	-134 257	225 210	90 953	373 266	-269 941	-362 984	93 043	18 035	129 095
IV.2011	-4 807	-37 697	-42 504	-	15 580	15 580	-166 514	-193 438	-457 690	455 296	-2 394	-66 621	399 031	332 410	330 016	-333 559	-318 183	-15 376	30 809	-99 775
V.2011	1 929	-7 204	-5 275	-	4	4	89 622	84 351	-191 734	-1 661	-193 395	-21 054	61 216	40 162	-153 233	676 807	57 489	619 318	20 479	-88 118
VI.2011	-109	3 771	3 662	-	4	4	-218 122	-214 456	-131 132	-52 754	-183 886	94 977	62 261	157 238	-26 648	736 392	398 917	337 475	7 178	-63 187
VII.2011	8 297	-11 303	-3 006	1 157	-33 057	-31 900	90 152	55 246	92 849	-36 879	55 970	-90 115	252 568	162 453	218 423	1 086 816	-176 946	1 263 762	7 589	-85 378
VIII.2011	23 517	-7 823	15 694	5 498	6 831	12 329	250 863	278 886	-65 457	145 709	80 252	-31 932	192 446	160 514	240 766	686 155	-207 866	894 021	13 380	-94 298
IX.2011	10 378	3 798	14 176	2 371	14 437	16 808	-7 528	23 456	-104 715	224 680	119 965	-102 365	299 063	196 698	316 663	-345 785	-146 870	-198 915	8 437	-19 080
X.2011	55 446	24 773	80 219	34	3	37	66 603	146 859	-165 933	20 634	-145 299	-20 269	244 685	224 416	79 117	-163 332	-261 105	97 773	29 243	-206 819
XI.2011	31 486	197 066	228 552	-2	3	1	105 806	334 359	65 205	70 643	135 848	-83 780	202 753	118 973	254 821	-814 714	-613 725	-200 989	15 060	-146 975[p]
XII.2011	10 369	-5 694	4 675	100	3	103	150 014	154 792	675 161	-179 414	495 747	91 471	568 806[p]	660 277[p]	1 156 024[p]	381 946[p]	-237 605	619 551[p]	52 903	222 409
I.2012	20 020	17 721	37 741	-	7 828	7 828	6 398[p]	51 967[p]	321 334[p]	591 201	912 535[p]	-272 155	-18 836[p]	-290 991[p]	621 544[p]	13 444[p]	-147 810	161 254[p]	21 613	-246 963[p]
II.2012	31 521	-11 721	19 800	303	-2 510	-2 207	34 398[p]	51 991[p]	287 372	201 807	489 179	-84 841	-31 047[p]	-115 888[p]	373 291[p]	-357 425[p]	-272 611	-84 814[p]	32 820	-192 394[p]
III.2012	13 374	48 416	61 790	-11 466	4	-11 462	61 802	112 130	-675 280	-104 046	-779 326	216 739	190 475	407 214	-372 112	1 022 226	529 640	492 586	2 249	75 701

Забележка: Предварителни данни.

Източници: БНБ и други ПФИ.

1.6. НАДЗОРНА СТАТИСТИКА

1.6.1. БАЛАНС НА БАНКОВАТА СИСТЕМА КЪМ 31 МАРТ 2012 г.

(хил. лв.)

	Балансова стойност	в това число		
		левове	евро	други валути
АКТИВИ				
Парични средства и парични салда при централни банки	**7 630 067**	**5 074 321**	**2 438 956**	**116 790**
Финансови активи, държани за търгуване	**1 443 417**	**492 599**	**851 462**	**99 356**
Деривати, държани за търгуване	145 446	20 316	94 055	31 075
Капиталови инструменти	45 864	44 959	790	115
Дългови инструменти	1 252 107	427 324	756 617	68 166
Кредити и аванси	0	0	0	0
Финансови активи, отчитани по справедлива стойност в печалбата или загубата	**868 120**	**358 462**	**477 259**	**32 399**
Капиталови инструменти	11 518	10 925	1	592
Дългови инструменти	628 438	324 537	284 244	19 657
Кредити и аванси	228 164	23 000	193 014	12 150
Финансови активи на разположение за продажба	**3 061 418**	**912 601**	**1 820 955**	**327 862**
Капиталови инструменти	197 729	180 194	5 892	11 643
Дългови инструменти	2 863 689	732 407	1 815 063	316 219
Кредити и аванси	0	0	0	0
Кредити и вземания (включително финансов лизинг)	**60 604 761**	**19 745 583**	**37 836 745**	**3 022 433**
Дългови инструменти	10 416	0	10 416	0
Кредити и аванси	60 594 345	19 745 583	37 826 329	3 022 433
Инвестиции, държани до падеж	**1 560 220**	**484 723**	**765 501**	**309 996**
Дългови инструменти	1 560 220	484 723	765 501	309 996
Кредити и аванси	0	0	0	0
Деривати – отчитане на хеджиране	**0**	**0**	**0**	**0**
Хеджиране на справедлива стойност	0	0	0	0
Хеджиране на паричен поток	0	0	0	0
Хеджиране на нетна инвестиция в чуждестранна дейност	0	0	0	0
Хеджиране на справедлива стойност при лихвен риск	0	0	0	0
Хеджиране на паричен поток при лихвен риск	0	0	0	0
Промени в справедливата стойност на хеджирани позиции в портфейл, хеджиран за лихвен риск	**0**	**0**	**0**	**0**
Материални активи	**1 475 669**	**1 475 062**	**607**	**0**
Имоти, машини и съоръжения	1 350 955	1 350 348	607	0
Инвестиционни имоти	124 714	124 714	0	0
Нематериални активи	**188 001**	**188 001**	**0**	**0**
Репутация	0	0	0	0
Други нематериални активи	188 001	188 001	0	0
Инвестиции в асоциирани, дъщерни и съвместни предприятия (отчитани по метода на собствения капитал, включително репутация)	**291 190**	**221 539**	**69 651**	**0**
Данъчни активи	**55 237**	**55 138**	**99**	**0**
Текущи данъчни активи	30 310	30 211	99	0
Отсрочени данъчни активи	24 927	24 927	0	0
Други активи	540 210	439 967	93 031	7 212
Нетекущи активи и групи от активи за изваждане от употреба, класифицирани като държани за продажба	**169 564**	**169 564**	**0**	**0**
ОБЩО АКТИВИ	**77 887 874**	**29 617 560**	**44 354 266**	**3 916 048**
ПАСИВИ				
Депозити от централни банки	**0**	**0**	**0**	**0**
Финансови пасиви, държани за търгуване	**127 974**	**13 742**	**86 968**	**27 264**
Деривати, държани за търгуване	127 974	13 742	86 968	27 264
Къси позиции	0	0	0	0
Депозити на кредитни институции	0	0	0	0
Депозити, различни от тези на кредитни институции	0	0	0	0
Дългови сертификати (включително облигации, с намерение за обратно изкупуване в кратък срок)	0	0	0	0
Други финансови пасиви, държани за търгуване	0	0	0	0
Финансови пасиви, отчитани по справедлива стойност в печалбата или загубата	**229 101**	**44 006**	**125 344**	**59 751**
Депозити на кредитни институции	229 101	44 006	125 344	59 751
Депозити, различни от тези на кредитни институции	0	0	0	0
Дългови сертификати (включително облигации)	0	0	0	0
Подчинени пасиви	0	0	0	0

(продължава)

1.6.1. БАЛАНС НА БАНКОВАТА СИСТЕМА КЪМ 31 МАРТ 2012 г.

(продължение) (хил. лв.)

	Балансова стойност	в това число		
		левове	евро	други валути
Други финансови пасиви, отчитани по справедлива стойност в печалбата или загубата	0	0	0	0
Финансови пасиви, отчитани по амортизирана стойност	**66 414 960**	**30 551 267**	**31 394 476**	**4 469 217**
Депозити на кредитни институции	9 634 163	1 257 954	8 072 065	304 144
Депозити, различни от тези на кредитни институции	54 098 312	29 176 374	20 766 468	4 155 470
Дългови сертификати (включително облигации)	468 922	0	468 922	0
Подчинени пасиви	1 949 792	52 772	1 897 020	0
Други финансови пасиви, отчитани по амортизирана стойност	263 771	64 167	190 001	9 603
Финансови пасиви, свързани с прехвърлени финансови активи	**0**	**0**	**0**	**0**
Деривати – отчитане на хеджиране	**15 532**	**0**	**12 259**	**3 273**
Хеджиране на справедлива стойност	10 034	0	9 920	114
Хеджиране на паричен поток	0	0	0	0
Хеджиране на нетна инвестиция в чуждестранна дейност	0	0	0	0
Хеджиране на справедлива стойност при лихвен риск	0	0	0	0
Хеджиране на паричен поток при лихвен риск	5 498	0	2 339	3 159
Промени в справедливата стойност на хеджирани позиции в портфейл, хеджиран за лихвен риск	**0**	**0**	**0**	**0**
Провизии	**90 300**	**69 806**	**1 926**	**18 568**
Преструктуриране	0	0	0	0
Неуредени правни въпроси и данъчни искове	17 664	11 892	954	4 818
Пенсии и други задължения за компенсации след пенсиониране	20 722	20 722	0	0
Кредитни ангажименти и гаранции	36 794	22 808	236	13 750
Обременяващи договори	0	0	0	0
Други провизии	15 120	14 384	736	0
Данъчни пасиви	**51 954**	**51 190**	**762**	**2**
Текущи данъчни пасиви	5 568	4 804	762	2
Отсрочени данъчни пасиви	46 386	46 386	0	0
Други пасиви	**422 053**	**257 855**	**140 910**	**23 288**
Дялов капитал, платим при поискване (например кооперативни акции)	**0**	**0**	**0**	**0**
Пасиви, включени в групи от пасиви за изваждане от употреба, класифицирани като държани за продажба	**0**	**0**	**0**	**0**
ОБЩО ПАСИВИ	**67 351 874**	**30 987 866**	**31 762 645**	**4 601 363**
КАПИТАЛ И МАЛЦИНСТВЕНО УЧАСТИЕ				
Емитиран капитал	**3 758 320**	**3 758 320**		
Внесен капитал	3 758 320	3 758 320		
Поискан, но невнесен капитал	0	0		
Премиен резерв	**310 560**	**310 560**		
Друг капитал	**174**	**174**		
Капиталов компонент на финансови инструменти	0	0		
Други капиталови инструменти	174	174		
Преоценъчни резерви и други оценъчни разлики от:	**258 915**	**258 915**		
Материални активи	282 018	282 018		
Нематериални активи	0	0		
Хеджиране на нетна инвестиция в чуждестранна дейност (ефективна част)	0	0		
Преизчисляване в чуждестранна валута	0	0		
Хеджиране на паричен поток (ефективна част)	-4 415	-4 415		
Финансови активи на разположение за продажба	-18 688	-18 688		
Нетекущи активи или групи от активи за изваждане от употреба, държани за продажба	0	0		
Други позиции	0	0		
Резерви (включително неразпределени печалби)	**6 032 345**	**6 032 345**		
Изкупени обратно собствени акции	**0**	**0**		
Доход от текущата година	**175 686**	**175 686**		
Междинни дивиденти	**0**	**0**		
Малцинствено участие	**0**	**0**		
Преоценъчни резерви и други оценъчни разлики	0	0		
Други позиции	0	0		
ОБЩО КАПИТАЛ	**10 536 000**	**10 536 000**		
ОБЩО ПАСИВИ И КАПИТАЛ	**77 887 874**	**41 523 866**	**31 762 645**	**4 601 363**

Източник: БНБ.

1.6.2. ОТЧЕТ ЗА ДОХОДИТЕ НА БАНКОВАТА СИСТЕМА КЪМ 31 МАРТ 2012 г.

(хил. лв.)

Продължаващи (непреустановени) дейности	Обща сума	в това число		
		левове	евро	други валути
Финансови и оперативни приходи и разходи	**929 201**	**501 839**	**410 301**	**17 061**
Приходи от лихви	**1 222 364**	**536 477**	**643 576**	**42 311**
Парични средства и парични салда при централни банки	8	0	8	0
Финансови активи, държани за търгуване (ако са отчитани отделно)	27 728	6 898	14 980	5 850
Финансови активи, отчитани по справедлива стойност в печалбата или загубата (ако са отчитани отделно)	8 229	3 707	4 259	263
Финансови активи на разположение за продажба	21 830	7 694	10 694	3 442
Кредити и вземания (включително финансов лизинг)	1 144 787	512 379	604 514	27 894
Инвестиции, държани до падеж	18 929	5 792	9 074	4 063
Деривати – отчитане на хеджиране на лихвен риск	844	0	45	799
Други активи	9	7	2	0
Разходи за лихви	**557 297**	**255 828**	**269 981**	**31 488**
Депозити на централни банки	0	0	0	0
Финансови пасиви, държани за търгуване (ако са отчитани отделно)	14 420	547	10 702	3 171
Финансови пасиви, отчитани по справедлива стойност в печалбата или загубата (ако са отчитани отделно)	337	46	219	72
Финансови пасиви, отчитани по амортизирана стойност	540 419	255 231	258 804	26 384
Деривати – отчитане на хеджиране на лихвен риск	2 112	0	256	1 856
Други пасиви	9	4	0	5
Разходи за акционерен капитал, платим при поискване	**0**	**0**		
Приходи от дивиденти	**2 278**	**2 268**	**0**	**10**
Финансови активи, държани за търгуване (ако са отчитани отделно)	0	0	0	0
Финансови активи, отчитани по справедлива стойност в печалбата или загубата (ако са отчитани отделно)	0	0	0	0
Финансови активи на разположение за продажба	2 278	2 268	0	10
Приходи от такси и комисиони	**201 291**	**151 936**	**42 375**	**6 980**
Разходи за такси и комисиони	**22 414**	**15 993**	**5 669**	**752**
Нетни реализирани печалби (загуби) от финансови активи и финансови пасиви, отчитани не по справедлива стойност в печалбата или загубата	**14 857**	**14 857**		
Финансови активи на разположение за продажба	4 653	4 653		
Кредити и вземания (включително финансов лизинг)	10 304	10 304		
Инвестиции, държани до падеж	-139	-139		
Финансови пасиви, отчитани по амортизирана стойност	29	29		
Други	10	10		
Нетни печалби (загуби) от финансови активи и пасиви, държани за търгуване	**34 325**	**34 325**		
Капиталови инструменти и свързани с тях деривати	-582	-582		
Лихвени инструменти и свързани с тях деривати	13 182	13 182		
Валутна търговия	21 695	21 695		
Инструменти за кредитен риск и свързани с тях деривати	0	0		
Стоки и свързани с тях деривати	29	29		
Други (включително хибридни деривати)	1	1		
Нетни печалби (загуби) от финансови активи и пасиви, отчитани по справедлива стойност в печалбата или загубата	**-31**	**-31**		
Нетни печалби (загуби) от отчитане на хеджиране	**48**	**48**		
Нетни валутни разлики	**15 748**	**15 748**		
Нетни печалби (загуби) от отписани активи, различни от държаните за продажба	**947**	**947**		
Други оперативни приходи	**20 924**	**20 924**		
Други оперативни разходи	**3 839**	**3 839**		
Административни разходи	**422 912**			
Разходи за персонал	179 556			
Общи административни разходи	243 356			
Амортизация	**57 592**			
Имоти, машини и съоръжения	43 377			
Инвестиционни имоти	506			
Нематериални активи (различни от репутация)	13 709			
Провизии	**6 544**			
Обезценка	**245 188**			
Обезценка на финансови активи, отчитани не по справедлива стойност в печалбата или загубата	*244 276*			
Финансови активи, отчитани по себестойност (некотирани капиталови финансови активи)	0			
Финансови активи на разположение за продажба	83			
Кредити и вземания (включително финансов лизинг)	244 193			

(продължава)

1.6.2. ОТЧЕТ ЗА ДОХОДИТЕ НА БАНКОВАТА СИСТЕМА КЪМ 31 МАРТ 2012 г.

(продължение) (хил. лв.)

Продължаващи (непреустановени) дейности	Обща сума	в това число		
		левове	евро	други валути
Инвестиции, държани до падеж	0			
Обезценка на нефинансови активи	*912*			
Имоти, машини и съоръжения	278			
Инвестиционни имоти	0			
Репутация	0			
Нематериални активи (различни от репутация)	0			
Инвестиции в асоциирани и съвместни предприятия, отчитани по метода на собствения капитал	0			
Други	634			
Отрицателна репутация, призната незабавно в печалбата или загубата	**0**			
Дял от печалбата или загубата в асоциирани и съвместни предприятия, отчитан по метода на собствения капитал	**0**			
Печалба или загуба от нетекущи активи и групи от активи за изваждане от употреба, класифицирани като държани за продажба, без да са определени за преустановени дейности	**-48**			
ОБЩО ПЕЧАЛБА ИЛИ ЗАГУБА ОТ ПРОДЪЛЖАВАЩИ (НЕПРЕУСТАНОВЕНИ) ДЕЙНОСТИ ПРЕДИ ДАНЪЧНИ ОТЧИСЛЕНИЯ	**196 917**			
Данъчен разход (приход), свързан с печалбата или загубата от продължаващи (непреустановени) дейности	**21 231**			
ОБЩО ПЕЧАЛБА ИЛИ ЗАГУБА ОТ ПРОДЪЛЖАВАЩИ (НЕПРЕУСТАНОВЕНИ) ДЕЙНОСТИ СЛЕД ДАНЪЧНИ ОТЧИСЛЕНИЯ	**175 686**			
Печалба или загуба след данъчни отчисления от преустановени дейности	**0**			
ОБЩО ПЕЧАЛБА ИЛИ ЗАГУБА СЛЕД ДАНЪЧНИ ОТЧИСЛЕНИЯ И ПРЕУСТАНОВЕНИ ДЕЙНОСТИ	**175 686**			
Печалба или загуба, свързана с малцинствено участие	**0**			
ПЕЧАЛБА ИЛИ ЗАГУБА, СВЪРЗАНА С АКЦИОНЕРИТЕ НА ПРЕДПРИЯТИЕТО-МАЙКА	**175 686**			

Източник: БНБ.

1.7. РАЗПРЕДЕЛЕНИЕ НА БАНКИТЕ ПО ГРУПИ*
(към 31 март 2012 г.)

	БАЕ	Банка
I група	UNCR9660	УНИКРЕДИТ БУЛБАНК
	STSA9300	БАНКА ДСК
	UBBS9200	ОБЕДИНЕНА БЪЛГАРСКА БАНКА
	RZBB9155	РАЙФАЙЗЕНБАНК (БЪЛГАРИЯ)
	FINV9150	ПЪРВА ИНВЕСТИЦИОННА БАНКА
II група	BPBI9920	ЮРОБАНК И ЕФ ДЖИ БЪЛГАРИЯ
	KORP9220	КОРПОРАТИВНА ТЪРГОВСКА БАНКА
	TTBB9400	СОСИЕТЕ ЖЕНЕРАЛ ЕКСПРЕСБАНК
	CECB9790	ЦЕНТРАЛНА КООПЕРАТИВНА БАНКА
	PIRB9170	БАНКА ПИРЕОС БЪЛГАРИЯ
	BUIB9888	СИБАНК
	BUIN9561	АЛИАНЦ БАНК БЪЛГАРИЯ
	NASB9620	БЪЛГАРСКА БАНКА ЗА РАЗВИТИЕ
	CBUN9195	МКБ ЮНИОНБАНК
	IORT9120	ИНВЕСТБАНК
	PRCB9230	ПРОКРЕДИТ БАНК (БЪЛГАРИЯ)
	SOMB9130	ОБЩИНСКА БАНКА
	BGUS9160	БЪЛГАРО-АМЕРИКАНСКА КРЕДИТНА БАНКА
	IABG9470	ИНТЕРНЕШЪНЪЛ АСЕТ БАНК
	DEMI9240	ТЪРГОВСКА БАНКА Д
	BINV9480	ЕМПОРИКИ БАНК – БЪЛГАРИЯ
	CREX9260	ТОКУДА БАНК
	TEXI9545	ЧПБ ТЕКСИМ
	WEBK9310	ТИ БИ АЙ БАНК
III група	CRBA9898	АЛФА БАНКА – клон БЪЛГАРИЯ
	INGB9145	ИНГ БАНК Н.В. – клон СОФИЯ
	CITI9250	СИТИ БАНК Н.А. – клон СОФИЯ
	BNPA9440	БНП ПАРИБА С.А. – клон СОФИЯ
	TCZB9350	ТЕ-ДЖЕ ЗИРААТ БАНКАСЪ – клон СОФИЯ
	RIBR9210	РЕГИОНАЛНА ИНВЕСТИЦИОННА БАНКА – клон БЪЛГАРИЯ
	ISBK9370	ИШБАНК ГМБХ – клон СОФИЯ

* Групирането на банките е само за статистически цели. То не съдържа никакъв елемент на оценка на финансовото им състояние и не следва да се интерпретира като рейтингова система.

I група първите пет банки с най-големи активи
II група останалите банки
III група клонове на чуждестранни банки

Източник: БНБ.

1.8. КАПИТАЛОВА АДЕКВАТНОСТ НА БАНКИТЕ КЪМ 31 МАРТ 2012 г.

(съгласно Наредба № 8 на БНБ)

(хил. лв.)

Позиции	Първа група	Втора група	Банкова система
СОБСТВЕН КАПИТАЛ (КАПИТАЛОВА БАЗА)*	**5 274 269**	**3 924 580**	**9 198 849**
Капитал от първи ред	**5 303 748**	**4 419 482**	**9 723 230**
Капитал	1 326 100	2 742 707	4 068 807
Резерви	3 323 931	1 724 194	5 048 125
Одитирана печалба за текущата година	0	27 407	27 407
Други резерви с общо предназначение	712 677	32 754	745 431
(-) Нематериални активи	-98 077	-80 173	-178 250
Капитал от втори ред	**1 112 789**	**648 088**	**1 760 877**
Базисен капитал от втори ред	465 800	170 174	635 974
Хибридни инструменти	177 980	39 117	217 097
Резерви от преоценка на недвижими имоти, в които се помещава банката	193 940	69 448	263 388
Инструменти с неопределена дюрация и други подобни инструменти	93 880	61 609	155 489
Добавъчен капитал от втори ред	646 989	477 914	1 124 903
Привилегировани акции с натрупващ се дивидент и фиксиран падеж	0	0	0
Подчинен срочен дълг	646 989	480 190	1 127 179
(-) Превишение на лимита за подчинен срочен дълг и други подобни инструменти	0	-2 276	-2 276
(-) Превишение на лимита за капитал от втори ред	0	0	0
(-) НАМАЛЕНИЯ ОТ КАПИТАЛА ОТ ПЪРВИ И ВТОРИ РЕД	**-1 142 268**	**-1 142 990**	**-2 285 258**
в т.ч.: (-) от капитала от първи ред	-647 312	-755 484	-1 402 796
в т.ч.: (-) от капитала от втори ред	-494 959	-387 510	-882 469
Специфични провизии при използване на стандартен подход	-952 687	-954 609	-1 907 296
КАПИТАЛ ОТ ПЪРВИ РЕД*	**4 656 439**	**3 664 002**	**8 320 441**
КАПИТАЛ ОТ ВТОРИ РЕД*	**617 833**	**260 582**	**878 415**
КАПИТАЛОВИ ИЗИСКВАНИЯ	**3 488 390**	**2 813 779**	**6 302 169**
Общи капиталови изисквания за кредитен риск, кредитен риск от контрагента, риск от разсейване и сетълмент риск при свободни доставки	2 009 277	1 652 525	3 661 802
Сетълмент риск	0	0	0
Общи капиталови изисквания за позиционен, валутен и стоков риск	17 793	16 724	34 517
Общи капиталови изисквания за операционен риск	298 525	206 601	505 126
Други капиталови изисквания	1 162 796	937 927	2 100 723
Превишение (+)/недостиг (-) на собствения капитал	1 785 879	1 110 801	2 896 680
ОТНОШЕНИЕ НА ОБЩА КАПИТАЛОВА АДЕКВАТНОСТ (%)	**18.14**	**16.74**	**17.52**
ОТНОШЕНИЕ НА АДЕКВАТНОСТ НА КАПИТАЛА ОТ ПЪРВИ РЕД (%)	**16.02**	**15.63**	**15.84**

* Използвани за изчисленията на съотношенията за адекватност на капитала.

Източник: БНБ.

1.9. ЛИКВИДНОСТ НА БАНКИТЕ КЪМ 31 МАРТ 2012 г.
(съгласно Наредба № 11 на БНБ)

(хил. лв.)

Позиции	Общо	Заложени активи/просрочени активи с 30 или повече дни	На виждане до 7 дни	От 8 дни до 1 месец	Над 1 месец до 3 месеца	Над 3 месеца до 6 месеца	Над 6 месеца до 12 месеца	Над 1 година
Първа група								
ЛИКВИДНИ АКТИВИ	8 808 878	896 937						
СУМА НА АКТИВИТЕ (входящ поток)	34 358 699	4 423 547	9 945 857	2 609 310	1 683 349	2 088 819	3 604 268	18 850 643
СУМА НА ПАСИВИТЕ (изходящ поток)	33 902 058		4 035 086	3 506 257	4 197 164	3 390 562	5 409 752	13 363 237
Коефициент на ликвидните активи (%)	25.98							
Коефициенти за ликвидност по падежни интервали (%)			246.48	237.04	153.71	122.23	70.60	122.43
Втора група								
ЛИКВИДНИ АКТИВИ	7 553 619	1 306 514						
СУМА НА АКТИВИТЕ (входящ поток)	28 239 714	4 158 915	8 843 890	1 194 455	2 311 610	1 622 594	2 871 194	15 554 886
СУМА НА ПАСИВИТЕ (изходящ поток)	28 813 582		2 560 867	1 907 930	2 907 962	2 760 850	4 318 533	14 357 440
Коефициент на ликвидните активи (%)	26.22							
Коефициенти за ликвидност по падежни интервали (%)			345.35	380.38	255.29	213.25	135.04	116.08
Трета група								
ЛИКВИДНИ АКТИВИ	857 641	7 408						
СУМА НА АКТИВИТЕ (входящ поток)	3 617 371	293 411	1 145 736	82 974	928 652	156 120	246 322	1 350 978
СУМА НА ПАСИВИТЕ (изходящ поток)	4 146 695		2 261 751	223 549	629 441	141 204	268 442	622 308
Коефициент на ликвидните активи (%)	20.68							
Коефициенти за ликвидност по падежни интервали (%)			50.66	4.67	38.03	8.99	13.00	57.80
ОБЩО ЗА БАНКОВАТА СИСТЕМА								
ЛИКВИДНИ АКТИВИ	17 220 138	2 210 859						
СУМА НА АКТИВИТЕ (входящ поток)	66 215 784	8 875 873	19 935 483	3 886 739	4 923 611	3 867 533	6 721 784	35 756 507
СУМА НА ПАСИВИТЕ (изходящ поток)	66 862 335		8 857 704	5 637 736	7 734 567	6 292 616	9 996 727	28 342 985
Коефициент на ликвидните активи (%)	25.75							
Коефициенти за ликвидност по падежни интервали (%)			225.06	250.07	167.96	136.55	82.74	115.42

Източник: БНБ.

1.10. БАЛАНСИ И ОТЧЕТИ ЗА ДОХОДИТЕ НА БАНКИТЕ ПО ГРУПИ

1.10.1. БАЛАНС НА БАНКИТЕ ОТ ПЪРВА ГРУПА КЪМ 31 МАРТ 2012 г.

(хил. лв.)

	Балансова стойност	в това число		
		левове	евро	други валути
АКТИВИ				
Парични средства и парични салда при централни банки	**3 634 606**	**2 058 250**	**1 527 628**	**48 728**
Финансови активи, държани за търгуване	**601 520**	**324 447**	**246 486**	**30 587**
Деривати, държани за търгуване	93 741	15 783	68 292	9 666
Капиталови инструменти	3 085	3 015	47	23
Дългови инструменти	504 694	305 649	178 147	20 898
Кредити и аванси	0	0	0	0
Финансови активи, отчитани по справедлива стойност в печалбата или загубата	**242 529**	**91 948**	**139 786**	**10 795**
Капиталови инструменти	11 518	10 925	1	592
Дългови инструменти	231 011	81 023	139 785	10 203
Кредити и аванси	0	0	0	0
Финансови активи на разположение за продажба	**1 533 021**	**484 229**	**879 092**	**169 700**
Капиталови инструменти	39 442	33 560	348	5 534
Дългови инструменти	1 493 579	450 669	878 744	164 166
Кредити и аванси	0	0	0	0
Кредити и вземания (включително финансов лизинг)	**32 137 708**	**11 463 291**	**19 378 989**	**1 295 428**
Дългови инструменти	9 628	0	9 628	0
Кредити и аванси	32 128 080	11 463 291	19 369 361	1 295 428
Инвестиции, държани до падеж	**708 495**	**13 385**	**424 158**	**270 952**
Дългови инструменти	708 495	13 385	424 158	270 952
Кредити и аванси	0	0	0	0
Деривати – отчитане на хеджиране	**0**	**0**	**0**	**0**
Хеджиране на справедлива стойност	0	0	0	0
Хеджиране на паричен поток	0	0	0	0
Хеджиране на нетна инвестиция в чуждестранна дейност	0	0	0	0
Хеджиране на справедлива стойност при лихвен риск	0	0	0	0
Хеджиране на паричен поток при лихвен риск	0	0	0	0
Промени в справедливата стойност на хеджирани позиции в портфейл, хеджиран за лихвен риск	**0**	**0**	**0**	**0**
Материални активи	**819 129**	**818 648**	**481**	**0**
Имоти, машини и съоръжения	817 861	817 380	481	0
Инвестиционни имоти	1 268	1 268	0	0
Нематериални активи	**98 077**	**98 077**	**0**	**0**
Репутация	0	0	0	0
Други нематериални активи	98 077	98 077	0	0
Инвестиции в асоциирани, дъщерни и съвместни предприятия (отчитани по метода на собствения капитал, включително репутация)	**104 395**	**80 960**	**23 435**	**0**
Данъчни активи	**24 083**	**23 984**	**99**	**0**
Текущи данъчни активи	16 201	16 102	99	0
Отсрочени данъчни активи	7 882	7 882	0	0
Други активи	**198 754**	**188 806**	**7 497**	**2 451**
Нетекущи активи и групи от активи за изваждане от употреба, класифицирани като държани за продажба	**30 826**	**30 826**	**0**	**0**
ОБЩО АКТИВИ	**40 133 143**	**15 676 851**	**22 627 651**	**1 828 641**
ПАСИВИ				
Депозити от централни банки	**0**	**0**	**0**	**0**
Финансови пасиви, държани за търгуване	**83 672**	**11 919**	**63 515**	**8 238**
Деривати, държани за търгуване	83 672	11 919	63 515	8 238
Къси позиции	0	0	0	0
Депозити на кредитни институции	0	0	0	0
Депозити, различни от тези на кредитни институции	0	0	0	0
Дългови сертификати (включително облигации, с намерение за обратно изкупуване в кратък срок)	0	0	0	0
Други финансови пасиви, държани за търгуване	0	0	0	0
Финансови пасиви, отчитани по справедлива стойност в печалбата или загубата	**0**	**0**	**0**	**0**
Депозити на кредитни институции	0	0	0	0
Депозити, различни от тези на кредитни институции	0	0	0	0
Дългови сертификати (включително облигации)	0	0	0	0
Подчинени пасиви	0	0	0	0

(продължава)

1.10.1. БАЛАНС НА БАНКИТЕ ОТ ПЪРВА ГРУПА КЪМ 31 МАРТ 2012 г.
(продължение) (хил. лв.)

	Балансова стойност	в това число		
		левове	евро	други валути
Други финансови пасиви, отчитани по справедлива стойност в печалбата или загубата	0	0	0	0
Финансови пасиви, отчитани по амортизирана стойност	**33 754 306**	**16 102 418**	**15 538 127**	**2 113 761**
Депозити на кредитни институции	3 966 477	641 085	3 224 772	100 620
Депозити, различни от тези на кредитни институции	28 160 744	15 411 317	10 745 889	2 003 538
Дългови сертификати (включително облигации)	178 803	0	178 803	0
Подчинени пасиви	1 358 399	0	1 358 399	0
Други финансови пасиви, отчитани по амортизирана стойност	89 883	50 016	30 264	9 603
Финансови пасиви, свързани с прехвърлени финансови активи	**0**	**0**	**0**	**0**
Деривати – отчитане на хеджиране	**5 612**	**0**	**2 339**	**3 273**
Хеджиране на справедлива стойност	114	0	0	114
Хеджиране на паричен поток	0	0	0	0
Хеджиране на нетна инвестиция в чуждестранна дейност	0	0	0	0
Хеджиране на справедлива стойност при лихвен риск	0	0	0	0
Хеджиране на паричен поток при лихвен риск	5 498	0	2 339	3 159
Промени в справедливата стойност на хеджирани позиции в портфейл, хеджиран за лихвен риск	**0**	**0**	**0**	**0**
Провизии	**64 080**	**43 825**	**1 690**	**18 565**
Преструктуриране	0	0	0	0
Неуредени правни въпроси и данъчни искове	14 649	8 879	954	4 816
Пенсии и други задължения за компенсации след пенсиониране	13 909	13 909	0	0
Кредитни ангажименти и гаранции	20 789	7 040	0	13 749
Обременяващи договори	0	0	0	0
Други провизии	14 733	13 997	736	0
Данъчни пасиви	**35 957**	**35 206**	**749**	**2**
Текущи данъчни пасиви	3 009	2 258	749	2
Отсрочени данъчни пасиви	32 948	32 948	0	0
Други пасиви	**196 204**	**127 193**	**61 458**	**7 553**
Дялов капитал, платим при поискване (например кооперативни акции)	**0**	**0**	**0**	**0**
Пасиви, включени в групи от пасиви за изваждане от употреба, класифицирани като държани за продажба	**0**	**0**	**0**	**0**
ОБЩО ПАСИВИ	**34 139 831**	**16 320 561**	**15 667 878**	**2 151 392**
КАПИТАЛ И МАЛЦИНСТВЕНО УЧАСТИЕ				
Емитиран капитал	**1 229 173**	**1 229 173**		
Внесен капитал	1 229 173	1 229 173		
Поискан, но невнесен капитал	0	0		
Премиен резерв	**97 000**	**97 000**		
Друг капитал	**0**	**0**		
Капиталов компонент на финансови инструменти	0	0		
Други капиталови инструменти	0	0		
Преоценъчни резерви и други оценъчни разлики от:	**203 313**	**203 313**		
Материални активи	211 349	211 349		
Нематериални активи	0	0		
Хеджиране на нетна инвестиция в чуждестранна дейност (ефективна част)	0	0		
Преизчисляване в чуждестранна валута	0	0		
Хеджиране на паричен поток (ефективна част)	-4 415	-4 415		
Финансови активи на разположение за продажба	-3 621	-3 621		
Нетекущи активи или групи от активи за изваждане от употреба, държани за продажба	0	0		
Други позиции	0	0		
Резерви (включително неразпределени печалби)	**4 329 989**	**4 329 989**		
Изкупени обратно собствени акции	**0**	**0**		
Доход от текущата година	**133 837**	**133 837**		
Междинни дивиденти	**0**	**0**		
Малцинствено участие	**0**	**0**		
Преоценъчни резерви и други оценъчни разлики	0	0		
Други позиции	0	0		
ОБЩО КАПИТАЛ	**5 993 312**	**5 993 312**		
ОБЩО ПАСИВИ И КАПИТАЛ	**40 133 143**	**22 313 873**	**15 667 878**	**2 151 392**

Източник: БНБ.

1.10.2. ОТЧЕТ ЗА ДОХОДИТЕ НА БАНКИТЕ ОТ ПЪРВА ГРУПА КЪМ 31 МАРТ 2012 г.

(хил. лв.)

Продължаващи (непреустановени) дейности	Обща сума	в това число		
		левове	евро	други валути
Финансови и оперативни приходи и разходи	**548 114**	**308 483**	**227 323**	**12 308**
Приходи от лихви	**664 254**	**299 346**	**343 120**	**21 788**
Парични средства и парични салда при централни банки	8	0	8	0
Финансови активи, държани за търгуване (ако са отчитани отделно)	14 084	4 016	7 531	2 537
Финансови активи, отчитани по справедлива стойност в печалбата или загубата (ако са отчитани отделно)	2 858	905	1 929	24
Финансови активи на разположение за продажба	9 876	4 789	3 353	1 734
Кредити и вземания (включително финансов лизинг)	628 777	289 466	325 247	14 064
Инвестиции, държани до падеж	8 642	163	5 050	3 429
Деривати отчитане на хеджиране на лихвен риск	0	0	0	0
Други активи	9	7	2	0
Разходи за лихви	**268 931**	**120 842**	**135 771**	**12 318**
Депозити на централни банки	0	0	0	0
Финансови пасиви, държани за търгуване (ако са отчитани отделно)	8 162	0	6 808	1 354
Финансови пасиви, отчитани по справедлива стойност в печалбата или загубата (ако са отчитани отделно)	0	0	0	0
Финансови пасиви, отчитани по амортизирана стойност	260 297	120 838	128 818	10 641
Деривати отчитане на хеджиране на лихвен риск	468	0	145	323
Други пасиви	4	4	0	0
Разходи за акционерен капитал, платим при поискване	**0**	**0**		
Приходи от дивиденти	**6**	**1**	**0**	**5**
Финансови активи, държани за търгуване (ако са отчитани отделно)	0	0	0	0
Финансови активи, отчитани по справедлива стойност в печалбата или загубата (ако са отчитани отделно)	0	0	0	0
Финансови активи на разположение за продажба	6	1	0	5
Приходи от такси и комисиони	**117 425**	**91 325**	**22 844**	**3 256**
Разходи за такси и комисиони	**10 709**	**7 416**	**2 870**	**423**
Нетни реализирани печалби (загуби) от финансови активи и финансови пасиви, отчитани не по справедлива стойност в печалбата или загубата	**10 687**	**10 687**		
Финансови активи на разположение за продажба	570	570		
Кредити и вземания (включително финансов лизинг)	10 117	10 117		
Инвестиции, държани до падеж	0	0		
Финансови пасиви, отчитани по амортизирана стойност	0	0		
Други	0	0		
Нетни печалби (загуби) от финансови активи и пасиви, държани за търгуване	**25 339**	**25 339**		
Капиталови инструменти и свързани с тях деривати	0	0		
Лихвени инструменти и свързани с тях деривати	10 749	10 749		
Валутна търговия	14 561	14 561		
Инструменти за кредитен риск и свързани с тях деривати	0	0		
Стоки и свързани с тях деривати	29	29		
Други (включително хибридни деривати)	0	0		
Нетни печалби (загуби) от финансови активи и пасиви, отчитани по справедлива стойност в печалбата или загубата	**-225**	**-225**		
Нетни печалби (загуби) от отчитане на хеджиране	**0**	**0**		
Нетни валутни разлики	**3 912**	**3 912**		
Нетни печалби (загуби) от отписани активи, различни от държаните за продажба	**748**	**748**		
Други оперативни приходи	**7 096**	**7 096**		
Други оперативни разходи	**1 488**	**1 488**		
Административни разходи	**213 421**			
Разходи за персонал	88 814			
Общи административни разходи	124 607			
Амортизация	**33 602**			
Имоти, машини и съоръжения	24 752			
Инвестиционни имоти	15			
Нематериални активи (различни от репутация)	8 835			
Провизии	**17**			
Обезценка	**152 240**			
Обезценка на финансови активи, отчитани не по справедлива стойност в печалбата или загубата	*152 240*			
Финансови активи, отчитани по себестойност (некотирани капиталови финансови активи)	0			
Финансови активи на разположение за продажба	83			
Кредити и вземания (включително финансов лизинг)	152 157			

(продължава)

1.10.2. ОТЧЕТ ЗА ДОХОДИТЕ НА БАНКИТЕ ОТ ПЪРВА ГРУПА КЪМ 31 МАРТ 2012 г.
(продължение)

(хил. лв.)

Продължаващи (непреустановени) дейности	Обща сума	в това число		
		левове	евро	други валути
Инвестиции, държани до падеж	0			
Обезценка на нефинансови активи	*0*			
Имоти, машини и съоръжения	0			
Инвестиционни имоти	0			
Репутация	0			
Нематериални активи (различни от репутация)	0			
Инвестиции в асоциирани и съвместни предприятия, отчитани по метода на собствения капитал	0			
Други	0			
Отрицателна репутация, призната незабавно в печалбата или загубата	**0**			
Дял от печалбата или загубата в асоциирани и съвместни предприятия, отчитан по метода на собствения капитал	**0**			
Печалба или загуба от нетекущи активи и групи от активи за изваждане от употреба, класифицирани като държани за продажба, без да са определени за преустановени дейности	**0**			
ОБЩО ПЕЧАЛБА ИЛИ ЗАГУБА ОТ ПРОДЪЛЖАВАЩИ (НЕПРЕУСТАНОВЕНИ) ДЕЙНОСТИ ПРЕДИ ДАНЪЧНИ ОТЧИСЛЕНИЯ	**148 834**			
Данъчен разход (приход), свързан с печалбата или загубата от продължаващи (непреустановени) дейности	**14 997**			
ОБЩО ПЕЧАЛБА ИЛИ ЗАГУБА ОТ ПРОДЪЛЖАВАЩИ (НЕПРЕУСТАНОВЕНИ) ДЕЙНОСТИ СЛЕД ДАНЪЧНИ ОТЧИСЛЕНИЯ	**133 837**			
Печалба или загуба след данъчни отчисления от преустановени дейности	**0**			
ОБЩО ПЕЧАЛБА ИЛИ ЗАГУБА СЛЕД ДАНЪЧНИ ОТЧИСЛЕНИЯ И ПРЕУСТАНОВЕНИ ДЕЙНОСТИ	**133 837**			
Печалба или загуба, свързана с малцинствено участие	**0**			
ПЕЧАЛБА ИЛИ ЗАГУБА, СВЪРЗАНА С АКЦИОНЕРИТЕ НА ПРЕДПРИЯТИЕТО-МАЙКА	**133 837**			

Източник: БНБ.

1.10.3. БАЛАНС НА БАНКИТЕ ОТ ВТОРА ГРУПА КЪМ 31 МАРТ 2012 г.

(хил. лв.)

	Балансова стойност	в това число		
		левове	евро	други валути
АКТИВИ				
Парични средства и парични салда при централни банки	**3 708 056**	**2 839 955**	**803 559**	**64 542**
Финансови активи, държани за търгуване	**716 998**	**160 466**	**513 664**	**42 868**
Деривати, държани за търгуване	38 979	4 521	20 523	13 935
Капиталови инструменти	42 779	41 944	743	92
Дългови инструменти	635 240	114 001	492 398	28 841
Кредити и аванси	0	0	0	0
Финансови активи, отчитани по справедлива стойност в печалбата или загубата	**397 427**	**243 514**	**144 459**	**9 454**
Капиталови инструменти	0	0	0	0
Дългови инструменти	397 427	243 514	144 459	9 454
Кредити и аванси	0	0	0	0
Финансови активи на разположение за продажба	**1 029 364**	**341 081**	**530 121**	**158 162**
Капиталови инструменти	157 937	146 284	5 544	6 109
Дългови инструменти	871 427	194 797	524 577	152 053
Кредити и аванси	0	0	0	0
Кредити и вземания (включително финансов лизинг)	**25 682 945**	**7 861 883**	**16 139 782**	**1 681 280**
Дългови инструменти	788	0	788	0
Кредити и аванси	25 682 157	7 861 883	16 138 994	1 681 280
Инвестиции, държани до падеж	**851 725**	**471 338**	**341 343**	**39 044**
Дългови инструменти	851 725	471 338	341 343	39 044
Кредити и аванси	0	0	0	0
Деривати – отчитане на хеджиране	**0**	**0**	**0**	**0**
Хеджиране на справедлива стойност	0	0	0	0
Хеджиране на паричен поток	0	0	0	0
Хеджиране на нетна инвестиция в чуждестранна дейност	0	0	0	0
Хеджиране на справедлива стойност при лихвен риск	0	0	0	0
Хеджиране на паричен поток при лихвен риск	0	0	0	0
Промени в справедливата стойност на хеджирани позиции в портфейл, хеджиран за лихвен риск	**0**	**0**	**0**	**0**
Материални активи	**622 969**	**622 969**	**0**	**0**
Имоти, машини и съоръжения	499 523	499 523	0	0
Инвестиционни имоти	123 446	123 446	0	0
Нематериални активи	**80 173**	**80 173**	**0**	**0**
Репутация	0	0	0	0
Други нематериални активи	80 173	80 173	0	0
Инвестиции в асоциирани, дъщерни и съвместни предприятия (отчитани по метода на собствения капитал, включително репутация)	**186 795**	**140 579**	**46 216**	**0**
Данъчни активи	**15 818**	**15 818**	**0**	**0**
Текущи данъчни активи	13 438	13 438	0	0
Отсрочени данъчни активи	2 380	2 380	0	0
Други активи	**269 234**	**244 702**	**19 791**	**4 741**
Нетекущи активи и групи от активи за изваждане от употреба, класифицирани като държани за продажба	**138 669**	**138 669**	**0**	**0**
ОБЩО АКТИВИ	**33 700 173**	**13 161 147**	**18 538 935**	**2 000 091**
ПАСИВИ				
Депозити от централни банки	**0**	**0**	**0**	**0**
Финансови пасиви, държани за търгуване	**29 329**	**388**	**18 768**	**10 173**
Деривати, държани за търгуване	29 329	388	18 768	10 173
Къси позиции	0	0	0	0
Депозити на кредитни институции	0	0	0	0
Депозити, различни от тези на кредитни институции	0	0	0	0
Дългови сертификати (включително облигации, с намерение за обратно изкупуване в кратък срок)	0	0	0	0
Други финансови пасиви, държани за търгуване	0	0	0	0
Финансови пасиви, отчитани по справедлива стойност в печалбата или загубата	**0**	**0**	**0**	**0**
Депозити на кредитни институции	0	0	0	0
Депозити, различни от тези на кредитни институции	0	0	0	0
Дългови сертификати (включително облигации)	0	0	0	0
Подчинени пасиви	0	0	0	0
Други финансови пасиви, отчитани по справедлива стойност в печалбата или загубата	0	0	0	0
Финансови пасиви, отчитани по амортизирана стойност	**28 758 399**	**13 403 922**	**13 214 085**	**2 140 392**

(продължава)

1.10.3. БАЛАНС НА БАНКИТЕ ОТ ВТОРА ГРУПА КЪМ 31 МАРТ 2012 г.
(продължение) (хил. лв.)

	Балансова стойност	в това число		
		левове	евро	други валути
Депозити на кредитни институции	3 693 242	488 525	3 022 529	182 188
Депозити, различни от тези на кредитни институции	24 009 757	12 848 474	9 203 079	1 958 204
Дългови сертификати (включително облигации)	290 119	0	290 119	0
Подчинени пасиви	591 393	52 772	538 621	0
Други финансови пасиви, отчитани по амортизирана стойност	173 888	14 151	159 737	0
Финансови пасиви, свързани с прехвърлени финансови активи	**0**	**0**	**0**	**0**
Деривати – отчитане на хеджиране	**9 920**	**0**	**9 920**	**0**
Хеджиране на справедлива стойност	9 920	0	9 920	0
Хеджиране на паричен поток	0	0	0	0
Хеджиране на нетна инвестиция в чуждестранна дейност	0	0	0	0
Хеджиране на справедлива стойност при лихвен риск	0	0	0	0
Хеджиране на паричен поток при лихвен риск	0	0	0	0
Промени в справедливата стойност на хеджирани позиции в портфейл, хеджиран за лихвен риск	**0**	**0**	**0**	**0**
Провизии	**25 854**	**25 615**	**236**	**3**
Преструктуриране	0	0	0	0
Неуредени правни въпроси и данъчни искове	2 889	2 887	0	2
Пенсии и други задължения за компенсации след пенсиониране	6 651	6 651	0	0
Кредитни ангажименти и гаранции	16 005	15 768	236	1
Обременяващи договори	0	0	0	0
Други провизии	309	309	0	0
Данъчни пасиви	**15 916**	**15 903**	**13**	**0**
Текущи данъчни пасиви	2 480	2 467	13	0
Отсрочени данъчни пасиви	13 436	13 436	0	0
Други пасиви	**183 221**	**119 621**	**50 521**	**13 079**
Дялов капитал, платим при поискване (например кооперативни акции)	**0**	**0**	**0**	**0**
Пасиви, включени в групи от пасиви за изваждане от употреба, класифицирани като държани за продажба	**0**	**0**	**0**	**0**
ОБЩО ПАСИВИ	**29 022 639**	**13 565 449**	**13 293 543**	**2 163 647**
КАПИТАЛ И МАЛЦИНСТВЕНО УЧАСТИЕ				
Емитиран капитал	**2 529 147**	**2 529 147**		
Внесен капитал	2 529 147	2 529 147		
Поискан, но невнесен капитал	0	0		
Премиен резерв	**213 560**	**213 560**		
Друг капитал	**0**	**0**		
Капиталов компонент на финансови инструменти	0	0		
Други капиталови инструменти	0	0		
Преоценъчни резерви и други оценъчни разлики от:	**55 007**	**55 007**		
Материални активи	70 232	70 232		
Нематериални активи	0	0		
Хеджиране на нетна инвестиция в чуждестранна дейност (ефективна част)	0	0		
Преизчисляване в чуждестранна валута	0	0		
Хеджиране на паричен поток (ефективна част)	0	0		
Финансови активи на разположение за продажба	-15 225	-15 225		
Нетекущи активи или групи от активи за изваждане от употреба, държани за продажба	0	0		
Други позиции	0	0		
Резерви (включително неразпределени печалби)	**1 839 054**	**1 839 054**		
Изкупени обратно собствени акции	**0**	**0**		
Доход от текущата година	**40 766**	**40 766**		
Междинни дивиденти	**0**	**0**		
Малцинствено участие	**0**	**0**		
Преоценъчни резерви и други оценъчни разлики	0	0		
Други позиции	0	0		
ОБЩО КАПИТАЛ	**4 677 534**	**4 677 534**		
ОБЩО ПАСИВИ И КАПИТАЛ	**33 700 173**	**18 242 983**	**13 293 543**	**2 163 647**

Източник: БНБ.

1.10.4. ОТЧЕТ ЗА ДОХОДИТЕ НА БАНКИТЕ ОТ ВТОРА ГРУПА КЪМ 31 МАРТ 2012 г.

(хил. лв.)

Продължаващи (непреустановени) дейности	Обща сума	в това число		
		левове	евро	други валути
Финансови и оперативни приходи и разходи	**343 040**	**180 933**	**158 112**	**3 995**
Приходи от лихви	**521 470**	**230 233**	**271 439**	**19 798**
Парични средства и парични салда при централни банки	0	0	0	0
Финансови активи, държани за търгуване (ако са отчитани отделно)	11 011	2 726	5 453	2 832
Финансови активи, отчитани по справедлива стойност в печалбата или загубата (ако са отчитани отделно)	4 600	2 774	1 672	154
Финансови активи на разположение за продажба	10 829	2 496	6 625	1 708
Кредити и вземания (включително финансов лизинг)	483 899	216 608	253 620	13 671
Инвестиции, държани до падеж	10 287	5 629	4 024	634
Деривати – отчитане на хеджиране на лихвен риск	844	0	45	799
Други активи	0	0	0	0
Разходи за лихви	**277 805**	**130 922**	**128 391**	**18 492**
Депозити на централни банки	0	0	0	0
Финансови пасиви, държани за търгуване (ако са отчитани отделно)	5 946	541	3 803	1 602
Финансови пасиви, отчитани по справедлива стойност в печалбата или загубата (ако са отчитани отделно)	0	0	0	0
Финансови пасиви, отчитани по амортизирана стойност	270 210	130 381	124 477	15 352
Деривати – отчитане на хеджиране на лихвен риск	1 644	0	111	1 533
Други пасиви	5	0	0	5
Разходи за акционерен капитал, платим при поискване	**0**	**0**		
Приходи от дивиденти	**2 272**	**2 267**	**0**	**5**
Финансови активи, държани за търгуване (ако са отчитани отделно)	0	0	0	0
Финансови активи, отчитани по справедлива стойност в печалбата или загубата (ако са отчитани отделно)	0	0	0	0
Финансови активи на разположение за продажба	2 272	2 267	0	5
Приходи от такси и комисиони	**77 030**	**56 324**	**17 730**	**2 976**
Разходи за такси и комисиони	**10 991**	**8 033**	**2 666**	**292**
Нетни реализирани печалби (загуби) от финансови активи и финансови пасиви, отчитани не по справедлива стойност в печалбата или загубата	**3 310**	**3 310**		
Финансови активи на разположение за продажба	3 223	3 223		
Кредити и вземания (включително финансов лизинг)	187	187		
Инвестиции, държани до падеж	-139	-139		
Финансови пасиви, отчитани по амортизирана стойност	29	29		
Други	10	10		
Нетни печалби (загуби) от финансови активи и пасиви, държани за търгуване	**7 421**	**7 421**		
Капиталови инструменти и свързани с тях деривати	-582	-582		
Лихвени инструменти и свързани с тях деривати	2 086	2 086		
Валутна търговия	5 916	5 916		
Инструменти за кредитен риск и свързани с тях деривати	0	0		
Стоки и свързани с тях деривати	0	0		
Други (включително хибридни деривати)	1	1		
Нетни печалби (загуби) от финансови активи и пасиви, отчитани по справедлива стойност в печалбата или загубата	**141**	**141**		
Нетни печалби (загуби) от отчитане на хеджиране	**48**	**48**		
Нетни валутни разлики	**8 379**	**8 379**		
Нетни печалби (загуби) от отписани активи, различни от държаните за продажба	**183**	**183**		
Други оперативни приходи	**13 468**	**13 468**		
Други оперативни разходи	**1 886**	**1 886**		
Административни разходи	**184 654**			
Разходи за персонал	80 939			
Общи административни разходи	103 715			
Амортизация	**21 290**			
Имоти, машини и съоръжения	16 259			
Инвестиционни имоти	491			
Нематериални активи (различни от репутация)	4 540			
Провизии	**6 499**			
Обезценка	**84 347**			
Обезценка на финансови активи, отчитани не по справедлива стойност в печалбата или загубата	*83 713*			
Финансови активи, отчитани по себестойност (некотирани капиталови финансови активи)	0			
Финансови активи на разположение за продажба	0			
Кредити и вземания (включително финансов лизинг)	83 713			

(продължава)

1.10.4. ОТЧЕТ ЗА ДОХОДИТЕ НА БАНКИТЕ ОТ ВТОРА ГРУПА КЪМ 31 МАРТ 2012 г.
(продължение) (хил. лв.)

Продължаващи (непреустановени) дейности	Обща сума	в това число		
		левове	евро	други валути
Инвестиции, държани до падеж	0			
Обезценка на нефинансови активи	*634*			
Имоти, машини и съоръжения	0			
Инвестиционни имоти	0			
Репутация	0			
Нематериални активи (различни от репутация)	0			
Инвестиции в асоциирани и съвместни предприятия, отчитани по метода на собствения капитал	0			
Други	634			
Отрицателна репутация, призната незабавно в печалбата или загубата	**0**			
Дял от печалбата или загубата в асоциирани и съвместни предприятия, отчитан по метода на собствения капитал	**0**			
Печалба или загуба от нетекущи активи и групи от активи за изваждане от употреба, класифицирани като държани за продажба, без да са определени за преустановени дейности	**-48**			
ОБЩО ПЕЧАЛБА ИЛИ ЗАГУБА ОТ ПРОДЪЛЖАВАЩИ (НЕПРЕУСТАНОВЕНИ) ДЕЙНОСТИ ПРЕДИ ДАНЪЧНИ ОТЧИСЛЕНИЯ	**46 202**			
Данъчен разход (приход), свързан с печалбата или загубата от продължаващи (непреустановени) дейности	**5 436**			
ОБЩО ПЕЧАЛБА ИЛИ ЗАГУБА ОТ ПРОДЪЛЖАВАЩИ (НЕПРЕУСТАНОВЕНИ) ДЕЙНОСТИ СЛЕД ДАНЪЧНИ ОТЧИСЛЕНИЯ	**40 766**			
Печалба или загуба след данъчни отчисления от преустановени дейности	**0**			
ОБЩО ПЕЧАЛБА ИЛИ ЗАГУБА СЛЕД ДАНЪЧНИ ОТЧИСЛЕНИЯ И ПРЕУСТАНОВЕНИ ДЕЙНОСТИ	**40 766**			
Печалба или загуба, свързана с малцинствено участие	**0**			
ПЕЧАЛБА ИЛИ ЗАГУБА, СВЪРЗАНА С АКЦИОНЕРИТЕ НА ПРЕДПРИЯТИЕТО-МАЙКА	**40 766**			

Източник: БНБ.

1.10.5. БАЛАНС НА БАНКИТЕ ОТ ТРЕТА ГРУПА КЪМ 31 МАРТ 2012 г.

(хил. лв.)

	Балансова стойност	в това число		
		левове	евро	други валути
АКТИВИ				
Парични средства и парични салда при централни банки	**287 405**	**176 116**	**107 769**	**3 520**
Финансови активи, държани за търгуване	**124 899**	**7 686**	**91 312**	**25 901**
Деривати, държани за търгуване	12 726	12	5 240	7 474
Капиталови инструменти	0	0	0	0
Дългови инструменти	112 173	7 674	86 072	18 427
Кредити и аванси	0	0	0	0
Финансови активи, отчитани по справедлива стойност в печалбата или загубата	**228 164**	**23 000**	**193 014**	**12 150**
Капиталови инструменти	0	0	0	0
Дългови инструменти	0	0	0	0
Кредити и аванси	228 164	23 000	193 014	12 150
Финансови активи на разположение за продажба	**499 033**	**87 291**	**411 742**	**0**
Капиталови инструменти	350	350	0	0
Дългови инструменти	498 683	86 941	411 742	0
Кредити и аванси	0	0	0	0
Кредити и вземания (включително финансов лизинг)	**2 784 108**	**420 409**	**2 317 974**	**45 725**
Дългови инструменти	0	0	0	0
Кредити и аванси	2 784 108	420 409	2 317 974	45 725
Инвестиции, държани до падеж	**0**	**0**	**0**	**0**
Дългови инструменти	0	0	0	0
Кредити и аванси	0	0	0	0
Деривати – отчитане на хеджиране	**0**	**0**	**0**	**0**
Хеджиране на справедлива стойност	0	0	0	0
Хеджиране на паричен поток	0	0	0	0
Хеджиране на нетна инвестиция в чуждестранна дейност	0	0	0	0
Хеджиране на справедлива стойност при лихвен риск	0	0	0	0
Хеджиране на паричен поток при лихвен риск	0	0	0	0
Промени в справедливата стойност на хеджирани позиции в портфейл, хеджиран за лихвен риск	**0**	**0**	**0**	**0**
Материални активи	**33 571**	**33 445**	**126**	**0**
Имоти, машини и съоръжения	33 571	33 445	126	0
Инвестиционни имоти	0	0	0	0
Нематериални активи	**9 751**	**9 751**	**0**	**0**
Репутация	0	0	0	0
Други нематериални активи	9 751	9 751	0	0
Инвестиции в асоциирани, дъщерни и съвместни предприятия (отчитани по метода на собствения капитал, включително репутация)	**0**	**0**	**0**	**0**
Данъчни активи	**15 336**	**15 336**	**0**	**0**
Текущи данъчни активи	671	671	0	0
Отсрочени данъчни активи	14 665	14 665	0	0
Други активи	**72 222**	**6 459**	**65 743**	**20**
Нетекущи активи и групи от активи за изваждане от употреба, класифицирани като държани за продажба	**69**	**69**	**0**	**0**
ОБЩО АКТИВИ	**4 054 558**	**779 562**	**3 187 680**	**87 316**
ПАСИВИ				
Депозити от централни банки	**0**	**0**	**0**	**0**
Финансови пасиви, държани за търгуване	**14 973**	**1 435**	**4 685**	**8 853**
Деривати, държани за търгуване	14 973	1 435	4 685	8 853
Къси позиции	0	0	0	0
Депозити на кредитни институции	0	0	0	0
Депозити, различни от тези на кредитни институции	0	0	0	0
Дългови сертификати (включително облигации, с намерение за обратно изкупуване в кратък срок)	0	0	0	0
Други финансови пасиви, държани за търгуване	0	0	0	0
Финансови пасиви, отчитани по справедлива стойност в печалбата или загубата	**229 101**	**44 006**	**125 344**	**59 751**
Депозити на кредитни институции	229 101	44 006	125 344	59 751
Депозити, различни от тези на кредитни институции	0	0	0	0
Дългови сертификати (включително облигации)	0	0	0	0
Подчинени пасиви	0	0	0	0
Други финансови пасиви, отчитани по справедлива стойност в печалбата или загубата	0	0	0	0
Финансови пасиви, отчитани по амортизирана стойност	**3 902 255**	**1 044 927**	**2 642 264**	**215 064**

(продължава)

1.10.5. БАЛАНС НА БАНКИТЕ ОТ ТРЕТА ГРУПА КЪМ 31 МАРТ 2012 г.
(продължение) (хил. лв.)

	Балансова стойност	в това число		
		левове	евро	други валути
Депозити на кредитни институции	1 974 444	128 344	1 824 764	21 336
Депозити, различни от тези на кредитни институции	1 927 811	916 583	817 500	193 728
Дългови сертификати (включително облигации)	0	0	0	0
Подчинени пасиви	0	0	0	0
Други финансови пасиви, отчитани по амортизирана стойност	0	0	0	0
Финансови пасиви, свързани с прехвърлени финансови активи	**0**	**0**	**0**	**0**
Деривати – отчитане на хеджиране	**0**	**0**	**0**	**0**
Хеджиране на справедлива стойност	0	0	0	0
Хеджиране на паричен поток	0	0	0	0
Хеджиране на нетна инвестиция в чуждестранна дейност	0	0	0	0
Хеджиране на справедлива стойност при лихвен риск	0	0	0	0
Хеджиране на паричен поток при лихвен риск	0	0	0	0
Промени в справедливата стойност на хеджирани позиции в портфейл, хеджиран за лихвен риск	**0**	**0**	**0**	**0**
Провизии	**366**	**366**	**0**	**0**
Преструктуриране	0	0	0	0
Неуредени правни въпроси и данъчни искове	126	126	0	0
Пенсии и други задължения за компенсации след пенсиониране	162	162	0	0
Кредитни ангажименти и гаранции	0	0	0	0
Обременяващи договори	0	0	0	0
Други провизии	78	78	0	0
Данъчни пасиви	**81**	**81**	**0**	**0**
Текущи данъчни пасиви	79	79	0	0
Отсрочени данъчни пасиви	2	2	0	0
Други пасиви	**42 628**	**11 041**	**28 931**	**2 656**
Дялов капитал, платим при поискване (например кооперативни акции)	**0**	**0**	**0**	**0**
Пасиви, включени в групи от пасиви за изваждане от употреба, класифицирани като държани за продажба	**0**	**0**	**0**	**0**
ОБЩО ПАСИВИ	**4 189 404**	**1 101 856**	**2 801 224**	**286 324**
КАПИТАЛ И МАЛЦИНСТВЕНО УЧАСТИЕ				
Емитиран капитал	**0**	**0**		
Внесен капитал	0	0		
Поискан, но невнесен капитал	0	0		
Премиен резерв	**0**	**0**		
Друг капитал	**174**	**174**		
Капиталов компонент на финансови инструменти	0	0		
Други капиталови инструменти	174	174		
Преоценъчни резерви и други оценъчни разлики от:	**595**	**595**		
Материални активи	437	437		
Нематериални активи	0	0		
Хеджиране на нетна инвестиция в чуждестранна дейност (ефективна част)	0	0		
Преизчисляване в чуждестранна валута	0	0		
Хеджиране на паричен поток (ефективна част)	0	0		
Финансови активи на разположение за продажба	158	158		
Нетекущи активи или групи от активи за изваждане от употреба, държани за продажба	0	0		
Други позиции	0	0		
Резерви (включително неразпределени печалби)	**-136 698**	**-136 698**		
Изкупени обратно собствени акции	**0**	**0**		
Доход от текущата година	**1 083**	**1 083**		
Междинни дивиденти	**0**	**0**		
Малцинствено участие	**0**	**0**		
Преоценъчни резерви и други оценъчни разлики	0	0		
Други позиции	0	0		
ОБЩО КАПИТАЛ	**-134 846**	**-134 846**		
ОБЩО ПАСИВИ И КАПИТАЛ	**4 054 558**	**967 010**	**2 801 224**	**286 324**

Източник: БНБ.

1.10.6. ОТЧЕТ ЗА ДОХОДИТЕ НА БАНКИТЕ ОТ ТРЕТА ГРУПА КЪМ 31 МАРТ 2012 г.

(хил. лв.)

Продължаващи (непреустановени) дейности	Обща сума	в това число		
		левове	евро	други валути
Финансови и оперативни приходи и разходи	**38 047**	**12 423**	**24 866**	**758**
Приходи от лихви	**36 640**	**6 898**	**29 017**	**725**
Парични средства и парични салда при централни банки	0	0	0	0
Финансови активи, държани за търгуване (ако са отчитани отделно)	2 633	156	1 996	481
Финансови активи, отчитани по справедлива стойност в печалбата или загубата (ако са отчитани отделно)	771	28	658	85
Финансови активи на разположение за продажба	1 125	409	716	0
Кредити и вземания (включително финансов лизинг)	32 111	6 305	25 647	159
Инвестиции, държани до падеж	0	0	0	0
Деривати отчитане на хеджиране на лихвен риск	0	0	0	0
Други активи	0	0	0	0
Разходи за лихви	**10 561**	**4 064**	**5 819**	**678**
Депозити на централни банки	0	0	0	0
Финансови пасиви, държани за търгуване (ако са отчитани отделно)	312	6	91	215
Финансови пасиви, отчитани по справедлива стойност в печалбата или загубата (ако са отчитани отделно)	337	46	219	72
Финансови пасиви, отчитани по амортизирана стойност	9 912	4 012	5 509	391
Деривати – отчитане на хеджиране на лихвен риск	0	0	0	0
Други пасиви	0	0	0	0
Разходи за акционерен капитал, платим при поискване	**0**	**0**		
Приходи от дивиденти	**0**	**0**	**0**	**0**
Финансови активи, държани за търгуване (ако са отчитани отделно)	0	0	0	0
Финансови активи, отчитани по справедлива стойност в печалбата или загубата (ако са отчитани отделно)	0	0	0	0
Финансови активи на разположение за продажба	0	0	0	0
Приходи от такси и комисиони	**6 836**	**4 287**	**1 801**	**748**
Разходи за такси и комисиони	**714**	**544**	**133**	**37**
Нетни реализирани печалби (загуби) от финансови активи и финансови пасиви, отчитани не по справедлива стойност в печалбата или загубата	**860**	**860**		
Финансови активи на разположение за продажба	860	860		
Кредити и вземания (включително финансов лизинг)	0	0		
Инвестиции, държани до падеж	0	0		
Финансови пасиви, отчитани по амортизирана стойност	0	0		
Други	0	0		
Нетни печалби (загуби) от финансови активи и пасиви, държани за търгуване	**1 565**	**1 565**		
Капиталови инструменти и свързани с тях деривати	0	0		
Лихвени инструменти и свързани с тях деривати	347	347		
Валутна търговия	1 218	1 218		
Инструменти за кредитен риск и свързани с тях деривати	0	0		
Стоки и свързани с тях деривати	0	0		
Други (включително хибридни деривати)	0	0		
Нетни печалби (загуби) от финансови активи и пасиви, отчитани по справедлива стойност в печалбата или загубата	**53**	**53**		
Нетни печалби (загуби) от отчитане на хеджиране	**0**	**0**		
Нетни валутни разлики	**3 457**	**3 457**		
Нетни печалби (загуби) от отписани активи, различни от държаните за продажба	**16**	**16**		
Други оперативни приходи	**360**	**360**		
Други оперативни разходи	**465**	**465**		
Административни разходи	**24 837**			
Разходи за персонал	9 803			
Общи административни разходи	15 034			
Амортизация	**2 700**			
Имоти, машини и съоръжения	2 366			
Инвестиционни имоти	0			
Нематериални активи (различни от репутация)	334			
Провизии	**28**			
Обезценка	**8 601**			
Обезценка на финансови активи, отчитани не по справедлива стойност в печалбата или загубата	*8 323*			
Финансови активи, отчитани по себестойност (некотирани капиталови финансови активи)	0			
Финансови активи на разположение за продажба	0			
Кредити и вземания (включително финансов лизинг)	8 323			

(продължава)

1.10.6. ОТЧЕТ ЗА ДОХОДИТЕ НА БАНКИТЕ ОТ ТРЕТА ГРУПА КЪМ 31 МАРТ 2012 г.
(продължение) (хил. лв.)

Продължаващи (непреустановени) дейности	Обща сума	в това число		
		левове	евро	други валути
Инвестиции, държани до падеж	0			
Обезценка на нефинансови активи	*278*			
Имоти, машини и съоръжения	278			
Инвестиционни имоти	0			
Репутация	0			
Нематериални активи (различни от репутация)	0			
Инвестиции в асоциирани и съвместни предприятия, отчитани по метода на собствения капитал	0			
Други	0			
Отрицателна репутация, призната незабавно в печалбата или загубата	**0**			
Дял от печалбата или загубата в асоциирани и съвместни предприятия, отчитан по метода на собствения капитал	**0**			
Печалба или загуба от нетекущи активи и групи от активи за изваждане от употреба, класифицирани като държани за продажба, без да са определени за преустановени дейности	**0**			
ОБЩО ПЕЧАЛБА ИЛИ ЗАГУБА ОТ ПРОДЪЛЖАВАЩИ (НЕПРЕУСТАНОВЕНИ) ДЕЙНОСТИ ПРЕДИ ДАНЪЧНИ ОТЧИСЛЕНИЯ	**1 881**			
Данъчен разход (приход), свързан с печалбата или загубата от продължаващи (непреустановени) дейности	**798**			
ОБЩО ПЕЧАЛБА ИЛИ ЗАГУБА ОТ ПРОДЪЛЖАВАЩИ (НЕПРЕУСТАНОВЕНИ) ДЕЙНОСТИ СЛЕД ДАНЪЧНИ ОТЧИСЛЕНИЯ	**1 083**			
Печалба или загуба след данъчни отчисления от преустановени дейности	**0**			
ОБЩО ПЕЧАЛБА ИЛИ ЗАГУБА СЛЕД ДАНЪЧНИ ОТЧИСЛЕНИЯ И ПРЕУСТАНОВЕНИ ДЕЙНОСТИ	**1 083**			
Печалба или загуба, свързана с малцинствено участие	**0**			
ПЕЧАЛБА ИЛИ ЗАГУБА, СВЪРЗАНА С АКЦИОНЕРИТЕ НА ПРЕДПРИЯТИЕТО-МАЙКА	**1 083**			

Източник: БНБ.

1.11. МЕЖДУБАНКОВ ПАРИЧЕН ПАЗАР*

Март 2012 г.	Обеми (хил. лв.)				Лихвени проценти			Свръхрезерви** (хил. лв.)
	депозити	репо сделки	покупки на ДЦК	общ обем	по предоставени депозити	по репо сделки	среден за деня	
1	107 855	51 855	13 264	172 974	0.16	0.16	0.16	180 886
2	150 355	107 065	3 652	261 072	0.20	0.19	0.20	201 393
5	46 355	52 045	1 558	99 958	0.16	0.17	0.16	335 680
6	123 355	37 697	203	161 255	0.16	0.23	0.18	333 424
7	147 855	49 339	3 074	200 268	0.15	0.21	0.17	656 836
8	99 855	32 655	3 210	135 720	0.15	0.16	0.15	592 174
9	170 655	37 080	3 499	211 234	0.18	0.18	0.18	558 601
12	142 355	32 845	1 040	176 240	0.16	0.16	0.16	355 215
13	112 355	47 398	0	159 753	0.15	0.17	0.16	380 199
14	106 855	54 773	4 495	166 123	0.16	0.17	0.16	41 494
15	114 355	44 663	256	159 274	0.15	0.16	0.15	209 763
16	162 355	56 588	813	219 756	0.19	0.17	0.19	213 158
19	98 855	39 153	0	138 008	0.15	0.15	0.15	221 886
20	92 355	39 153	0	131 508	0.15	0.15	0.15	234 591
21	72 355	51 728	3 121	127 204	0.15	0.20	0.17	254 510
22	95 355	39 153	513	135 021	0.15	0.15	0.15	170 936
23	156 855	56 588	4 166	217 609	0.23	0.17	0.22	204 440
26	56 855	39 151	7 053	103 059	0.16	0.17	0.17	182 427
27	76 355	25 769	5 035	107 159	0.15	0.29	0.18	182 084
28	102 855	21 585	3 019	127 459	0.16	0.15	0.16	30 601
29	83 855	21 585	8 366	113 806	0.15	0.16	0.15	- 13 094
30	166 855	39 262	9 271	215 388	0.17	0.17	0.17	1 417 498
Средно за месеца	**113 050**	**44 415**	**3 437**	**160 902**	**0.17**	**0.18**	**0.17**	**344 805**

* Включва сделките на банките и на тези небанкови финансови институции, които са първични дилъри на ДЦК и които имат разплащателни сметки в БНБ.
** Периодът на статистическо отчитане (календарен месец) на свръхрезервите не съвпада с периода на поддържане на задължителните минимални резерви по Наредба № 21 на БНБ. За изчисляването на среднодневния месечен размер на свръхрезервите се използват данни и от почивните дни.

Забележка: Средният лихвен процент за деня е среднопретеглен за извършените през деня операции.

Източник: БНБ.

1.12. ВАЛУТЕН ПАЗАР

(евро)

Март 2012 г.	БНБ с банки		БНБ с крайни клиенти		Междубанкови сделки	Банки с крайни клиенти	
	купени	продадени	купени	продадени		купени	продадени
1	591 356 775	602 300 000	96 700	1 226 483	536 401	81 448 050	69 105 854
2	560 500 000	487 100 000	310 205	89 122	83 226	75 581 633	55 297 341
5	556 500 000	559 700 000	325 007 587	359 839	5 327 476	63 022 513	68 771 357
6	507 000 000	518 200 000	47 385 775	34 824 121	2 395 923	74 008 780	60 502 078
7	570 500 000	524 400 000	8 172 767	539 561	14 365 090	98 455 114	70 271 793
8	509 636 775	587 600 000	64 210	2 044 073	1 476 250	76 518 600	124 114 118
9	532 600 000	515 500 000	277 138	570 527	319 075	80 304 229	63 321 735
12	536 000 000	511 900 000	494 808	101 317	333 338	74 440 169	76 021 651
13	531 500 000	529 200 000	49 017	2 586 727	115 738	86 079 383	56 570 751
14	536 255 646	497 200 000	81 318	3 424 884	68 902	127 796 861	86 913 040
15	552 755 646	519 700 000	190 285	137 560	17 284 909	90 196 912	80 935 963
16	527 500 000	515 800 000	68 636	2 687 330	270 464	58 605 258	81 858 383
19	486 500 000	502 500 000	95 732	369 773	3 608 364	63 537 233	79 754 405
20	543 530 000	548 200 000	267 153	2 240 247	3 956 357	73 697 195	74 685 808
21	513 200 000	522 100 000	73 968	324 348	2 000 000	64 582 057	79 565 780
22	491 300 000	532 700 000	16 668	888 237	958 221	62 840 605	56 572 117
23	511 000 000	534 500 000	201 481	262 018	374 045	68 790 454	96 464 169
26	537 500 000	531 900 000	6 708 846	198 279	33 060 259	73 133 453	69 329 555
27	505 000 000	601 900 000	162 833	508 791	17 615 890	141 655 976	168 857 118
28	518 000 000	526 300 000	34 517 800	977 921	339 800	79 081 316	76 174 630
29	520 000 000	937 600 000	311 343	2 338 708	4 100 000	80 009 297	122 417 363
30	905 580 000	505 500 000	8 516 888	92 083	2 122 295	102 354 042	126 695 772
Общо за месеца	**12 043 714 842**	**12 111 800 000**	**433 071 158**	**56 791 949**	**110 712 023**	**1 796 139 130**	**1 844 200 781**
Среднодневно	**547 441 584**	**550 536 364**	**19 685 053**	**2 581 452**	**5 032 365**	**81 642 688**	**83 827 308**

Източник: БНБ.

1.13. КУПЕНА И ПРОДАДЕНА НАЛИЧНА ВАЛУТА (ПОДРАЗДЕЛЕНИЯ НА ЕВРОТО) ОТ РЕГИОНАЛНИТЕ КАСОВИ ПОДРАЗДЕЛЕНИЯ НА БНБ*

(хил. евро)

		Купена валута**	Продадена валута***
2011	I	77.8	334.4
	II	23.7	170.7
	III	65.4	384.3
	IV	3.9	286.4
	V	9.3	296.5
	VI	14.4	234.0
	VII	21.6	429.7
	VIII	7.1	506.8
	IX	8.3	841.8
	X	7.0	510.1
	XI	8.2	692.0
	XII	103.3	246.6
2012	I	9.7	218.1
	II	3.2	103.9
	III	16.2	357.6
	IV	11.8	357.7
	в т.ч. по дни		
	2	1.0	0.8
	3	0.6	19.4
	4	-	2.9
	5	0.5	7.0
	6	-	4.5
	9	0.1	25.8
	10	0.0	16.5
	11	3.5	20.1
	12	-	12.3
	17	1.2	5.5
	18	0.5	4.3
	19	0.0	17.1
	20	0.3	6.5
	21	1.9	4.3
	23	0.2	92.3
	24	0.5	70.8
	25	1.6	1.2
	26	0.0	39.2
	27	-	7.2

* Операции само с физически лица.
** Включва всички валути, подразделения на еврото.
*** Включва само евро.

Източник: БНБ.

1.14. ОСНОВЕН ЛИХВЕН ПРОЦЕНТ

В сила от	ОЛП	
	прост годишен	ефективен годишен
1.I.2011	0.18	0.18
1.II.2011	0.19	0.19
1.III.2011	0.18	0.18
1.IV.2011	0.19	0.19
1.V.2011	0.21	0.21
1.VI.2011	0.22	0.22
1.VII.2011	0.17	0.17
1.VIII.2011	0.18	0.18
1.IX.2011	0.18	0.18
1.X.2011	0.20	0.20
1.XI.2011	0.22	0.22
1.XII.2011	0.22	0.22
1.I.2012	0.22	0.22
1.II.2012	0.18	0.18
1.III.2012	0.15	0.15
1.IV.2012	0.15	0.15
1.V.2012	0.14	0.14

Източник: БНБ.

1.15. ЛИХВЕНИ ПРОЦЕНТИ[1] ПО НОВ БИЗНЕС ПО КРЕДИТИ, РАЗЛИЧНИ ОТ ОВЪРДРАФТ, ПО ПЕРИОД НА ПЪРВОНАЧАЛНО ФИКСИРАНЕ НА ЛИХВЕНИЯ ПРОЦЕНТ

		Нефинансови предприятия				Домакинства[2]							
		Кредити до 1 млн. евро		Кредити над 1 млн. евро		Кредити за потребление			Жилищни кредити			Други кредити	
		Общо	от които: със срок на първоначално фиксиране до 1 година	Общо	от които: със срок на първоначално фиксиране до 1 година	Общо	от които: със срок на първоначално фиксиране до 1 година	Годишен процент на разходите	Общо	от които: със срок на първоначално фиксиране до 1 година	Годишен процент на разходите	Общо	от които: със срок на първоначално фиксиране до 1 година
2011	III	10.22	10.25	6.69	6.69	12.11	12.12	13.58	8.33	8.33	8.90	10.64	10.65
	IV	9.67	9.70	8.08	8.08	12.12	12.13	13.61	7.98	7.98	8.55	7.56	7.55
	V	9.98	10.01	8.43	8.43	12.08	12.08	13.58	8.92	8.92	9.59	11.15	11.15
	VI	9.54	9.54	8.16	8.16	12.16	12.17	13.77	8.35	8.35	9.01	7.85	7.85
	VII	9.46	9.47	7.88	7.88	12.05	12.05	13.63	8.23	8.19	8.83	6.82	6.82
	VIII	8.98	8.97	8.71	8.71	11.94	11.95	13.58	7.81	7.80	8.45	10.08	10.09
	IX	9.09	9.08	8.05	8.05	11.58	11.60	13.10	8.45	8.43	8.95	10.55	10.55
	X	9.40	9.41	8.11	8.11	11.71	11.74	13.27	8.07	8.07	8.71	9.76	9.82
	XI	9.22	9.25	7.97	7.97	11.94	11.95	13.46	7.85	7.86	8.48	11.07	11.09
	XII	9.60	9.63	9.17	9.17	12.36P	12.36P	13.79	8.10	8.10	8.66	10.84	10.88
2012	I	9.49	9.52	9.54	9.57	12.32	12.33	13.74	8.18	8.18	8.71	10.21	10.26
	II	9.37	9.41	9.96	9.96	11.98	11.98	13.45	7.88	7.87	8.55	10.58	10.59
	III	9.22	9.24	6.87	6.96	11.88	11.89	13.41	7.75	7.75	8.46	10.74	10.85

[1] Лихвените проценти са по левови инструменти.
[2] Сектор *домакинства* включва и сектор *НТООД*. Данните за *кредитите за потребление* и за *жилищните кредити* се отнасят само за сектор *домакинства*.

Забележка: Предварителни данни.

Източник: БНБ.

1.16. ОБЕМИ[1] ПО НОВ БИЗНЕС ПО КРЕДИТИ, РАЗЛИЧНИ ОТ ОВЪРДРАФТ, ПО ПЕРИОД НА ПЪРВОНАЧАЛНО ФИКСИРАНЕ НА ЛИХВЕНИЯ ПРОЦЕНТ

(млн. лв.)

		Нефинансови предприятия				Домакинства[2]					
		Кредити до 1 млн. евро		Кредити над 1 млн. евро		Кредити за потребление		Жилищни кредити		Други кредити	
		Общо	от които: със срок на първоначално фиксиране до 1 година	Общо	от които: със срок на първоначално фиксиране до 1 година	Общо	от които: със срок на първоначално фиксиране до 1 година	Общо	от които: със срок на първоначално фиксиране до 1 година	Общо	от които: със срок на първоначално фиксиране до 1 година
2011	III	82.0	80.2	85.2	85.2	141.4	141.0	26.6	26.5	17.6	17.5
	IV	76.0	72.8	156.1	156.1	124.0	123.4	17.9	17.9	26.4	26.2
	V	75.1	72.8	167.4	165.4	134.6	133.9	16.7	16.7	16.7	16.7
	VI	95.5	93.3	162.5	162.5	134.7	134.1	20.6	20.6	31.8	31.8
	VII	85.1	83.3	85.9	85.9	123.4	123.1	21.1	20.7	22.6	22.5
	VIII	112.8	111.2	128.0	128.0	128.7	128.3	22.5	22.5	18.6	18.5
	IX	95.4	94.5	183.9	183.9	123.9	122.1	25.3	25.0	16.1	16.0
	X	96.6	94.0	173.9	173.9	126.4	124.0	16.8	16.8	20.3	19.8
	XI	89.5	84.6	120.3	120.3	119.2	118.3	19.7	19.5	18.2	18.1
	XII	82.2	79.5	135.4	135.4	111.9	111.6P	33.8	33.8	19.2	18.9
2012	I	49.2	46.4	147.7	144.9	95.2	94.6	22.4	22.3	13.9	13.7
	II	63.6	58.9	50.1	50.1	109.1	109.0	20.6	20.6	15.6	15.5
	III	100.1	98.5	180.3	171.0	151.2	151.0	25.2	25.2	19.9	19.2

[1] Обемите са по левови инструменти.
[2] Сектор *домакинства* включва и сектор *НТООД*. Данните за *кредитите за потребление* и за *жилищните кредити* се отнасят само за сектор *домакинства*.

Забележка: Предварителни данни.

Източник: БНБ.

1.17. ЛИХВЕНИ ПРОЦЕНТИ[1] ПО САЛДА ПО КРЕДИТИ

		Кредити, различни от овърдрафт										Овърдрафт[3]	
		Нефинансови предприятия			Домакинства[2]							Нефинансови предприятия	Домакинства[2]
					Кредити за потребление			Жилищни кредити		Други кредити			
		до 1 година	от 1 до 5 години	над 5 години	до 1 година	от 1 до 5 години	над 5 години	Общо	от които: над 5 години	Общо	от които: от 1 до 5 години		
2011	III	8.46	9.97	9.94	14.33	13.24	12.03	9.24	9.23	11.84	12.75	8.86	15.33
	IV	8.11	9.92	9.86	14.29	13.23	12.02	9.27	9.26	11.56	12.60	8.76	15.31
	V	8.20	9.90	9.83	14.19	13.23	12.00	9.30	9.29	11.50	12.47	8.62	15.24
	VI	8.38	9.94	9.81	14.20	13.17	11.97	9.30	9.30	11.36	12.31	8.53	15.23
	VII	8.23	9.85	9.69	13.98	13.18	11.99	9.33	9.33	11.33	12.36	8.81	15.20
	VIII	8.11	9.83	9.69	13.84	13.16	11.98	9.33	9.32	11.20	12.26	8.50	15.27
	IX	8.14	9.78	9.65	13.69	13.11	11.97	9.37	9.36	11.00	12.07	8.86	15.21
	X	8.10	9.76	9.60	13.14	13.07	11.95	9.36	9.36	10.88	11.96	8.67	15.18
	XI	8.29	9.73	9.55	13.07	13.04	11.94	9.34	9.34	11.07	11.88	8.54	15.15
	XII	8.73	9.74	9.52	14.51P	13.10P	11.96	9.31	9.31	11.08	11.97	8.51	15.11
2012	I	8.97	9.62	9.45	15.46	13.04	11.92	9.30	9.30	11.05	11.87	8.26	15.12
	II	8.80	9.58	9.42	15.46	13.02	11.91	9.28	9.28	10.99	11.83	8.15	15.12
	III	8.60	9.18	9.38	15.80	12.99	11.88	9.26	9.26	10.92	11.71	8.04	15.08

[1] Лихвените проценти са по левови инструменти.
[2] Сектор *домакинства* включва и сектор *НТООД*. Данните за *кредитите за потребление* и за *жилищните кредити* се отнасят само за сектор *домакинства*.
[3] Лихвените проценти и обеми за овърдрафт по нов бизнес и по салда съвпадат.

Забележка: Предварителни данни.

Източник: БНБ.

1.18. ОБЕМИ[1] ПО САЛДА ПО КРЕДИТИ

(млн. лв.)

		Кредити, различни от овърдрафт										Овърдрафт[3]	
		Нефинансови предприятия			Домакинства[2]							Нефинансови предприятия	Домакинства[2]
					Кредити за потребление			Жилищни кредити		Други кредити			
		до 1 година	от 1 до 5 години	над 5 години	до 1 година	от 1 до 5 години	над 5 години	Общо	от които: над 5 години	Общо	от които: от 1 до 5 години		
2011	III	431.6	1172.7	1600.9	9.6	813.1	4135.7	3142.1	3125.3	377.4	143.4	3155.8	1409.6
	IV	387.5	1200.5	1591.6	9.2	802.6	4106.2	3102.3	3086.3	374.1	144.5	3053.3	1395.4
	V	419.5	1194.2	1564.9	9.5	792.5	4067.4	3063.3	3048.2	364.7	147.1	3037.0	1397.2
	VI	401.4	1190.8	1555.5	9.5	779.9	4007.1	3029.3	3014.2	354.5	146.1	3168.9	1382.9
	VII	386.9	1238.1	1549.4	10.1	776.2	3979.9	2996.6	2983.2	352.4	144.6	3131.9	1358.4
	VIII	429.4	1218.0	1525.1	10.4	774.5	3945.2	2968.0	2955.1	352.9	141.7	3129.3	1356.9
	IX	451.4	1210.7	1510.9	10.7	766.4	3891.0	2925.0	2912.9	358.8	138.7	3073.8	1353.9
	X	474.6	1189.1	1525.1	11.7	763.9	3863.0	2895.7	2884.2	364.1	138.2	3049.2	1343.0
	XI	483.8	1188.6	1510.8	11.6	758.0	3834.5	2869.7	2858.6	353.1	137.7	3037.2	1322.9
	XII	409.5	1158.3	1514.7	13.3	751.3	3796.2	2846.5	2835.9	361.6	137.5	3208.2	1301.3
2012	I	313.1	1145.0	1499.7	13.2	742.9	3754.1	2813.2	2803.4	344.6	134.2	3144.7	1285.9
	II	305.6	1140.4	1491.0	12.9	735.2	3722.6	2785.3	2775.8	335.2	132.7	3134.5	1277.4
	III	315.6	1249.5	1504.8	14.2	740.0	3701.0	2761.7	2752.6	344.1	140.3	3179.5	1279.8

[1] Обемите са по левови инструменти.
[2] Сектор *домакинства* включва и сектор *НТООД*. Данните за *кредитите за потребление* и за *жилищните кредити* се отнасят само за сектор *домакинства*.
[3] Лихвените проценти и обеми за овърдрафт по нов бизнес и по салда съвпадат.

Забележка: Предварителни данни.

Източник: БНБ.

1.19. ЛИХВЕНИ ПРОЦЕНТИ[1] ПО НОВ БИЗНЕС ПО ДЕПОЗИТИ С ДОГОВОРЕН МАТУРИТЕТ

		Нефинансови предприятия		Домакинства[2]	
		Общо	от които: до 1 година	Общо	от които: до 1 година
2011	III	4.50	4.48	5.49	5.44
	IV	2.84	2.79	5.54	5.49
	V	4.41	4.41	5.28	5.21
	VI	4.16	4.15	5.42	5.38
	VII	4.22	4.21	5.33	5.28
	VIII	4.20	4.11	5.43	5.37
	IX	3.91	3.84	5.44	5.39
	X	3.94	3.89	5.44	5.38
	XI	3.81	3.82	5.47	5.40
	XII	3.72	3.71	5.48	5.44
2012	I	3.71	3.73	5.58	5.53
	II	3.95	3.95	5.20	5.11
	III	3.51	3.54	5.10	5.04

[1] Лихвените проценти са по левови инструменти.
[2] Сектор *домакинства* включва и сектор *НТООД*.

Забележка: Предварителни данни.

Източник: БНБ.

1.20. ОБЕМИ[1] ПО НОВ БИЗНЕС ПО ДЕПОЗИТИ С ДОГОВОРЕН МАТУРИТЕТ

(млн. лв.)

		Нефинансови предприятия		Домакинства[2]	
		Общо	от които: до 1 година	Общо	от които: до 1 година
2011	III	942.2	905.0	789.7	762.8
	IV	1093.1	1064.0	769.0	739.5
	V	740.7	725.5	851.5	816.3
	VI	871.2	857.1	906.9	872.3
	VII	809.7	789.0	920.6	873.8
	VIII	840.0	814.7	888.7	847.2
	IX	971.9	934.9	854.3	819.1
	X	782.1	753.1	842.2	797.3
	XI	734.4	720.0	938.2	879.3
	XII	966.2	917.3	1212.0	1144.4
2012	I	860.7	842.1	1141.1	1064.8
	II	812.0	792.4	924.0	837.2
	III	773.3	757.3	973.8	917.2

[1] Обемите са по левови инструменти.
[2] Сектор *домакинства* включва и сектор *НТООД*.

Забележка: Предварителни данни.

Източник: БНБ.

1.21. ЛИХВЕНИ ПРОЦЕНТИ[1] ПО САЛДА ПО ДЕПОЗИТИ

		Нефинансови предприятия			Домакинства[2]		
		Овърнайт депозити[3]	Депозити с договорен матуритет		Овърнайт депозити[3]	Депозити с договорен матуритет	
			до 2 години	над 2 години		до 2 години	над 2 години
2011	III	0.44	4.76	3.75	0.68	5.79	6.99
	IV	0.43	4.30	3.48	0.69	5.79	6.94
	V	0.42	4.29	3.47	0.69	5.72	6.94
	VI	0.41	4.26	3.62	0.68	5.64	6.96
	VII	0.41	4.25	3.61	0.67	5.54	6.97
	VIII	0.44	4.52	4.38	0.68	5.49	6.97
	IX	0.42	4.50	4.33	0.68	5.50	6.97
	X	0.44	4.66	4.38	0.72	5.50	6.96
	XI	0.43	4.57	4.27	0.71	5.51	6.98
	XII	0.42	4.42	3.62	0.71	5.50	6.98
2012	I	0.40	4.45	3.52	0.68	5.45	6.92
	II	0.42	4.51	3.63	0.69	5.39	6.78
	III	0.41	4.40	3.58	0.67	5.37	6.78

[1] Лихвените проценти са по левови инструменти.
[2] Сектор *домакинства* включва и сектор *НТООД*.
[3] Лихвените проценти и обеми за овърнайт депозити по нов бизнес и по салда съвпадат.

Забележка: Предварителни данни.

Източник: БНБ.

1.22. ОБЕМИ[1] ПО САЛДА ПО ДЕПОЗИТИ

(млн. лв.)

		Нефинансови предприятия			Домакинства[2]		
		Овърнайт депозити[3]	Депозити с договорен матуритет		Овърнайт депозити[3]	Депозити с договорен матуритет	
			до 2 години	над 2 години		до 2 години	над 2 години
2011	III	4014.5	2766.5	107.2	2667.2	8105.7	220.1
	IV	4017.8	2959.7	104.0	2726.8	8129.3	223.9
	V	4134.2	2988.8	104.3	2669.4	8206.4	225.6
	VI	4207.7	3155.3	101.9	2695.9	8266.9	232.7
	VII	4361.1	3141.1	102.5	2792.9	8410.7	240.4
	VIII	4874.9	3040.1	119.7	2781.8	8561.2	250.2
	IX	4869.3	3209.0	122.1	2800.6	8681.4	257.5
	X	4671.8	2905.4	119.9	2807.5	8820.1	268.1
	XI	4732.4	2865.3	121.4	2878.9	8983.1	292.6
	XII	4949.3	2874.1	119.0	3043.5	9392.4	304.7
2012	I	4990.9[P]	2819.1	118.3	3129.1	9764.0	325.5
	II	4807.0	2888.6	118.6	3058.2	9955.6	355.9
	III	4759.0	3013.0	119.4	3027.2	10133.7	366.2

[1] Обемите са по левови инструменти.
[2] Сектор *домакинства* включва и сектор *НТООД*.
[3] Лихвените проценти и обеми за овърнайт депозити по нов бизнес и по салда съвпадат.

Забележка: Предварителни данни.

Източник: БНБ.

1.23. ДОХОДНОСТ НА ДЦК И ДЛП ЗА ОЦЕНКА НА СТЕПЕНТА НА КОНВЕРГЕНЦИЯ

		Доходност на лихвоносни ДЦК, деноминирани в левове, постигната на вторичния пазар [1]				Дългосрочен лихвен процент [5]
		3 години [2]	5 години	7 години [3]	10 години [4]	
2011	III	3.51	2.57	5.04	4.84	5.38
	IV	3.45	3.59	4.62	4.85	5.33
	V	-	3.12	4.61	4.84	5.39
	VI	3.54	2.60	4.93	4.79	5.39
	VII	3.51	-	4.73	3.98	5.36
	VIII	3.34	3.23	4.42	5.05	5.32
	IX	3.39	-	4.34	4.74	5.30
	X	3.42	3.18	4.82	4.84	5.27
	XI	3.11	-	4.77	4.88	5.27
	XII	3.25	3.13	4.20	5.17	5.23
2012	I	3.15	3.05	3.96	4.85	5.30
	II	3.14	2.65	3.78	4.82	5.31
	III	2.29	2.11	3.94	3.92	5.07

[1] Постигнатата доходност е среднопретеглена ефективна доходност от индивидуалните сделки на вторичния пазар през отчетния период. Използвана е *ISMA* формула и бройна конвенция *ACT/365*.
[2] В тригодишните ДЦК се включват и емисиите с матуритет три години и шест месеца.
[3] В седемгодишните ДЦК се включват и емисиите с матуритет седем години и три месеца.
[4] В десетгодишните ДЦК се включват и емисиите с матуритет десет години и шест месеца.
[5] ДЛП – дългосрочен лихвен процент за оценка степента на конвергенция. Определя се на база доходността до падеж на вторичния пазар по дългосрочна ценна книга (бенчмарк), емитирана от Министерството на финансите (сектор *централно държавно управление*) и деноминирана в национална валута. Използвана е *ISMA* формула и бройна конвенция *ACT/365*.

Източник: БНБ.

1.24. ИНДЕКСИ НА МЕЖДУБАНКОВИЯ ПАЗАР [1]

		ОЛП [2]	ЛЕОНИА	*EONIA* [3]	СОФИБОР				*EURIBOR* [3]			
					1 месец	3 месеца	6 месеца	12 месеца	1 месец	3 месеца	6 месеца	12 месеца
2011	III	0.18	0.19	0.66	2.16	3.90	5.17	7.38	0.90	1.18	1.48	1.92
	IV	0.19	0.21	0.97	2.05	3.79	5.09	7.35	1.13	1.32	1.62	2.09
	V	0.21	0.22	1.03	2.07	3.77	5.09	7.36	1.24	1.43	1.71	2.15
	VI	0.22	0.17	1.12	2.10	3.74	5.05	7.35	1.28	1.49	1.75	2.14
	VII	0.17	0.18	1.01	2.14	3.75	5.05	7.25	1.42	1.60	1.82	2.18
	VIII	0.18	0.18	0.91	2.15	3.74	5.04	7.22	1.37	1.55	1.75	2.10
	IX	0.18	0.20	1.01	2.11	3.67	4.90	7.11	1.35	1.54	1.74	2.07
	X	0.20	0.22	0.96	2.07	3.68	4.89	7.08	1.36	1.58	1.78	2.11
	XI	0.22	0.22	0.79	1.96	3.64	4.87	7.06	1.23	1.48	1.71	2.04
	XII	0.22	0.22	0.63	1.94	3.64	4.84	7.03	1.14	1.43	1.67	2.00
2012	I	0.22	0.18	0.38	1.84	3.34	4.57	6.83	0.84	1.22	1.50	1.84
	II	0.18	0.15	0.37	1.75	3.19	4.32	6.59	0.63	1.05	1.35	1.68
	III	0.15	0.15	0.36	1.62	2.91	3.96	6.15	0.47	0.86	1.16	1.50

[1] Месечните стойности на индексите са изчислени като средноаритметични от дневните стойности.
[2] От 1 февруари 2005 г. съгласно Решение на Управителния съвет на БНБ размерът на ОЛП е равен на средната аритметична величина от стойностите на индекса ЛЕОНИА (*LEONIA: LEv OverNight Index Average*, справочен индекс на сключените и изпълнени сделки с овърнайт депозити в български левове) за работните дни на предходния календарен месец (базисен период).
[3] По данни на ЕЦБ.

Източник: БНБ.

1.25. ЛИХВЕН ДИФЕРЕНЦИАЛ МЕЖДУ ОСНОВНИЯ ЛИХВЕН ПРОЦЕНТ И МЕСЕЧНИЯ ЛИБОР ЗА ЕВРОТО

(%)

Дата	ОЛП ефективна годишна стойност (**I**)[1]	Лихвен процент (евро) (**If**)	Лихвен диференциал (**ID**)[2]
3.I.2011	0.18	0.71	-0.53
1.II.2011	0.19	0.86	-0.67
1.III.2011	0.18	0.82	-0.64
1.IV.2011	0.19	0.93	-0.73
2.V.2011	0.21	1.19	-0.97
1.VI.2011	0.22	1.18	-0.95
1.VII.2011	0.17	1.29	-1.11
1.VIII.2011	0.18	1.38	-1.18
1.IX.2011	0.18	1.30	-1.10
3.X.2011	0.20	1.30	-1.08
1.XI.2011	0.22	1.31	-1.07
1.XII.2011	0.22	1.13	-0.90
2.I.2012	0.22	0.95	-0.72
1.II.2012	0.18	0.64	-0.46
1.III.2012	0.15	0.48	-0.33
2.IV.2012	0.15	0.36	-0.21
1.V.2012	0.14	0.35	-0.21

[1] Изчислена на годишна база.
[2] Изчислен по формулата: $\mathbf{ID} = \left[\frac{1+\mathbf{I}/100}{1+\mathbf{If}/100} - 1\right] \times 100$

Източници: БНБ, Ройтерс.

1.26. КОТИРОВКИ НА БЪЛГАРСКИТЕ ГЛОБАЛНИ ОБЛИГАЦИИ

Дата	**Глобални облигации в евро** (евро на 100 евро номинал)		**Глобални облигации в щатски долари** (щ.д. на 100 щ.д. номинал)	
	купува	продава	купува	продава
1.III.2012	103.02	107.61	114.10	114.20
2.III.2012	105.13	105.26	114.25	114.37
5.III.2012	105.13	105.26	114.15	114.30
6.III.2012	104.90	105.20	114.00	114.30
7.III.2012	104.95	105.21	113.88	114.25
8.III.2012	104.80	105.00	114.00	114.30
9.III.2012	104.91	105.18	114.13	114.37
12.III.2012	104.96	105.09	114.50	114.55
13.III.2012	104.92	105.30	114.38	114.62
14.III.2012	104.96	105.09	113.75	114.55
15.III.2012	104.88	105.08	113.88	114.87
16.III.2012	104.83	105.08	113.50	114.50
19.III.2012	104.82	105.19	113.90	114.12
20.III.2012	104.11	104.67	113.88	114.20
21.III.2012	104.77	105.11	113.75	114.37
22.III.2012	104.87	105.00	113.50	114.37
23.III.2012	104.61	105.03	113.40	113.65
26.III.2012	104.59	104.86	113.25	113.75
27.III.2012	104.57	104.84	113.40	113.62
28.III.2012	104.52	104.74	113.38	114.13
29.III.2012	104.43	104.85	113.00	114.00
30.III.2012	104.43	104.85	113.38	114.13
2.IV.2012	104.42	104.82	113.25	114.00
3.IV.2012	104.33	104.73	113.25	114.00
4.IV.2012	104.25	104.60	113.38	114.13
5.IV.2012	104.23	104.59	113.25	113.55
6.IV.2012	104.38	104.63	113.38	114.13
9.IV.2012	104.38	104.54	113.38	114.13
10.IV.2012	104.24	104.61	113.00	113.65
11.IV.2012	104.20	104.38	113.00	113.37
12.IV.2012	104.20	104.39	113.00	113.37
17.IV.2012	104.15	104.45	113.13	113.35
18.IV.2012	104.11	104.37	113.00	113.62
19.IV.2012	103.74	104.50	113.13	113.50
20.IV.2012	103.73	104.49	113.13	113.37
21.IV.2012	103.75	104.50	112.45	113.31
23.IV.2012	104.06	104.30	113.10	113.37
24.IV.2012	104.15	104.29	113.15	113.30
25.IV.2012	104.12	104.26	113.13	113.37
26.IV.2012	104.10	104.25	113.00	113.50
27.IV.2012	104.09	104.24	112.88	113.37

Източник: Блумбърг.

2 Външен сектор

2.1. ПЛАТЕЖЕН БАЛАНС *

(млн. евро)

	Месечни данни													Акумулирани данни от началото на годината		Акумулирани данни за последните дванадесет месеца	
	II	III	IV	V	VI	VII	VIII	IX	X	XI	XII	I	II	към 28.II. 2011	към 29.II. 2012	към 28.II. 2011	към 29.II. 2012
	2011											2012					
А. Текуща сметка [1]	**78.3**	**-98.7**	**-116.6**	**104.2**	**21.2**	**429.4**	**608.1**	**117.7**	**-80.9**	**-305.3**	**-328.9**	**-154.9**	**-233.3**	**11.1**	**-388.2**	**-156.1**	**-37.8**
Стоки: кредит (*FOB*)	1501.7	1688.0	1610.3	1659.6	1596.0	1868.7	1756.5	1790.4	1821.6	1754.8	1585.2	1433.9	1473.9	3095.6	2907.8	16745.4	20038.9
Стоки: дебит (*FOB*)	-1539.1	-1833.7	-1842.7	-1894.3	-1825.7	-1972.8	-1706.5	-1956.1	-1989.9	-2120.2	-1907.8	-1638.1	-1736.3	-3151.7	-3374.4	-19249.0	-22424.1
Търговски баланс [2]	-37.4	-145.6	-232.4	-234.7	-229.8	-104.1	50.1	-165.7	-168.3	-365.4	-322.7	-204.3	-262.4	-56.1	-466.6	-2503.6	-2385.2
Услуги: кредит	262.1	295.3	322.9	353.1	571.7	877.5	881.7	581.5	360.8	294.0	336.0	260.3	259.0	533.7	519.2	5227.2	5393.6
Транспорт [3]	67.4	68.2	70.4	77.4	117.3	155.2	146.2	111.2	78.7	70.9	66.8	64.5	75.8	132.1	140.3	1017.6	1102.7
Пътувания [4]	91.9	98.9	130.6	185.0	344.5	583.3	606.5	345.2	150.6	105.8	99.8	110.7	88.4	202.3	199.1	2759.6	2849.2
Други услуги	102.8	128.1	121.8	90.7	109.9	139.0	129.0	125.1	131.5	117.4	169.4	85.1	94.7	199.4	179.8	1450.0	1441.7
Услуги: дебит	-201.1	-241.5	-263.0	-248.4	-254.6	-255.7	-284.3	-290.7	-278.2	-258.9	-297.3	-228.8	-212.4	-448.4	-441.1	-3146.7	-3113.7
Транспорт [3]	-61.6	-75.7	-80.9	-74.8	-74.0	-79.8	-72.3	-83.8	-73.2	-88.7	-76.9	-65.7	-66.6	-130.1	-132.2	-741.9	-912.3
Пътувания [4]	-63.0	-72.8	-88.1	-79.8	-77.8	-85.5	-104.1	-105.3	-73.2	-73.4	-63.1	-63.0	-58.2	-135.7	-121.1	-936.6	-944.1
Други услуги	-76.6	-93.0	-94.0	-93.8	-102.7	-90.3	-107.9	-101.6	-131.9	-96.9	-157.3	-100.1	-87.6	-182.6	-187.8	-1468.1	-1257.2
Услуги, нето	60.9	53.8	59.9	104.7	317.1	621.8	597.4	290.8	82.7	35.1	38.7	31.5	46.6	85.3	78.1	2080.5	2280.0
Стоки и нефакторни услуги, нето	23.5	-91.8	-172.5	-130.0	87.3	517.8	647.5	125.1	-85.6	-330.3	-284.0	-172.8	-215.8	29.3	-388.5	-423.1	-105.2
Доход: кредит	46.3	51.8	57.0	62.8	61.7	54.6	55.9	59.4	54.4	47.7	46.5	40.8	42.3	92.4	83.2	617.3	634.8
Компенсации на наетите [5]	19.4	21.1	31.0	32.5	29.8	27.7	23.6	30.1	25.3	20.4	14.6	14.4	18.1	35.8	32.5	290.1	288.5
Инвестиционен доход	26.9	30.7	26.0	30.2	31.9	26.9	32.3	29.3	29.0	27.3	31.9	26.5	24.2	56.6	50.7	327.3	346.3
Преки инвестиции	3.3	3.4	0.7	1.6	1.5	0.5	-0.2	0.7	0.6	0.8	1.7	0.4	0.4	5.9	0.7	21.0	12.3
Портфейлни инвестиции	18.9	21.7	20.5	23.2	24.3	19.8	22.0	20.9	21.6	20.6	22.2	22.7	17.7	40.0	40.4	248.4	257.3
Други инвестиции	4.7	5.6	4.8	5.4	6.0	6.6	10.5	7.7	6.9	5.8	8.0	3.4	6.2	10.7	9.5	57.8	76.8
Доход: дебит	-167.6	-180.1	-117.4	-142.8	-366.6	-259.0	-217.3	-167.5	-143.0	-162.4	-201.8	-89.6	-45.4	-330.1	-135.0	-1829.8	-2093.0
Компенсации на наетите	-1.3	-1.2	-1.2	-1.3	-0.7	-0.7	-0.6	-0.7	-0.5	-0.8	-2.5	-0.7	-1.1	-2.3	-1.8	-11.6	-12.0
Инвестиционен доход	-166.3	-178.9	-116.2	-141.5	-365.9	-258.3	-216.7	-166.8	-142.6	-161.6	-199.3	-88.8	-44.3	-327.8	-133.2	-1818.2	-2081.0
Преки инвестиции	-131.3	-132.4	-85.9	-97.4	-311.9	-205.4	-175.8	-114.6	-110.8	-131.7	-122.7	-31.3	-22.7	-198.3	-54.0	-1272.0	-1542.7
Портфейлни инвестиции	-0.1	-0.1	-0.1	-0.1	-0.1	-21.9	-0.1	-0.1	-0.1	-0.1	-0.1	-41.0	-0.1	-53.9	-41.1	-78.7	-63.7
Други инвестиции	-34.9	-46.4	-30.2	-44.0	-53.9	-31.0	-40.9	-52.1	-31.7	-29.9	-76.6	-16.5	-21.6	-75.5	-38.1	-467.6	-474.7
Доход, нето	-121.3	-128.3	-60.4	-80.1	-304.9	-204.4	-161.4	-108.1	-88.7	-114.7	-155.4	-48.7	-3.1	-237.6	-51.8	-1212.5	-1458.2
Стоки, нефакторни услуги и доход, нето	-97.7	-220.2	-232.9	-210.1	-217.7	313.3	486.0	17.1	-174.3	-445.0	-439.3	-221.5	-218.8	-208.4	-440.3	-1635.6	-1563.4
Текущи трансфери, нето	176.1	121.5	116.4	314.3	238.9	116.0	122.1	100.6	93.5	139.8	110.4	66.6	-14.4	219.4	52.2	1479.5	1525.6
Текущи трансфери, кредит	266.0	149.6	149.4	351.1	266.8	157.7	155.8	142.6	133.5	203.7	177.6	126.9	200.5	358.3	327.4	2030.3	2215.1
Текущи трансфери, дебит	-90.0	-28.1	-33.0	-36.9	-27.9	-41.7	-33.8	-42.0	-40.0	-63.9	-67.2	-60.3	-214.9	-138.9	-275.2	-550.8	-689.6
Б. Капиталова сметка [1, 6, 7]	**10.5**	**7.1**	**1.8**	**0.2**	**44.9**	**42.0**	**32.0**	**51.7**	**3.1**	**52.4**	**250.1**	**0.0**	**7.4**	**8.7**	**7.4**	**300.6**	**492.6**
Капиталови трансфери, нето	10.5	3.5	0.2	1.1	26.3	40.5	31.4	48.2	0.4	52.1	249.5	0.0	7.4	8.4	7.4	265.8	460.4
Общо за групи А и Б	88.9	-91.6	-114.8	104.3	66.2	471.4	640.1	169.3	-77.8	-252.9	-78.8	-154.9	-225.9	19.8	-380.8	144.5	454.8
В. Финансова сметка [1, 6]	**30.7**	**-324.8**	**-226.1**	**-100.1**	**-24.7**	**-632.4**	**-12.1**	**-63.0**	**386.4**	**183.6**	**17.6**	**-555.3**	**-96.7**	**-398.7**	**-652.0**	**-409.1**	**-1447.6**
Преки инвестиции, нето	126.2	-385.5	100.6	1.2	-16.9	67.0	79.5	155.9	348.5	167.0	388.2	47.9	19.5	299.3	67.4	1182.5	972.9
Преки инвестиции в чужбина	-20.8	-10.1	-4.7	-7.9	-8.0	-17.3	-18.4	-12.7	-3.9	-30.7	11.2	-6.8	-10.4	-33.9	-17.2	-199.8	-119.7
Дялов капитал	-17.4	-3.4	-4.7	-9.7	-4.7	-24.4	-16.6	-12.8	-3.1	-23.2	-3.5	-7.7	-11.0	-25.8	-18.7	-137.5	-124.7
Реинвестирана печалба	-1.9	-1.9	-0.1	-0.1	-0.1	0.7	0.7	0.7	0.0	0.0	0.0	0.0	0.0	-3.7	0.0	3.3	0.0
Друг капитал	-1.6	-4.8	0.0	1.9	-3.2	6.4	-2.6	-0.6	-0.8	-7.5	14.7	0.9	0.6	-4.4	1.5	-65.6	5.0

(продължава)

2.1. ПЛАТЕЖЕН БАЛАНС *

(продължение)

(млн. евро)

	Месечни данни													Акумулирани данни от началото на годината		Акумулирани данни за последните дванадесет месеца	
	II	III	IV	V	VI	VII	VIII	IX	X	XI	XII	I	II	към 28.II. 2011	към 29.II. 2012	към 28.II. 2011	към 29.II. 2012
	2011											2012					
Преки инвестиции в България [8]	147.1	-375.4	105.3	9.0	-9.0	84.4	97.9	168.6	352.4	197.7	377.1	54.7	29.9	333.2	84.6	1382.4	1092.6
Дялов капитал	33.3	118.6	-11.6	-16.0	101.6	103.8	64.9	164.1	189.3	129.1	305.2	50.7	35.8	113.6	86.5	1624.2	1235.4
Реинвестирана печалба	8.3	8.3	7.3	7.3	7.3	7.5	7.5	7.5	2.9	2.9	2.9	8.9	8.9	16.6	17.8	-359.4	79.1
Друг капитал [9]	105.5	-502.3	109.7	17.8	-117.8	-26.9	25.5	-3.0	160.1	65.7	69.0	-5.0	-14.8	203.0	-19.8	117.6	-222.0
Сливания и придобивания, нето [10]	0.0	0.0	0.0	0.0	0.0	0.0	0.0	0.0	0.0	0.0	0.0	0.0	0.0	0.0	0.0	0.0	0.0
Портфейлни инвестиции, нето	-50.0	-4.0	175.4	-146.2	-38.2	-12.0	51.9	-273.8	145.8	57.1	-135.8	29.1	-5.8	-177.3	23.3	-865.5	-156.7
Портфейлни инвестиции – активи [11]	-45.8	-8.5	155.5	-136.7	-0.8	19.8	70.6	-227.9	196.8	36.6	-88.3	100.7	-31.2	-60.8	69.6	-672.9	86.5
Портфейлни инвестиции – пасиви	-4.1	4.5	19.9	-9.5	-37.4	-31.8	-18.8	-45.8	-51.0	20.5	-47.5	-71.6	25.4	-116.5	-46.2	-192.6	-243.2
Финансови деривати, нето	-1.5	-1.6	-2.3	-2.0	-1.8	-17.0	-6.9	-4.8	-7.5	-7.4	-4.6	-0.5	-0.3	-9.3	-0.8	-23.0	-56.8
Други инвестиции, нето	-44.1	66.3	-499.8	47.0	32.3	-670.3	-136.6	59.7	-100.4	-33.1	-230.2	-631.8	-110.1	-511.4	-741.9	-703.1	-2207.0
Други инвестиции – активи	-12.8	38.3	-245.2	-77.2	-190.7	-565.3	-2.8	163.3	193.7	292.0	-28.0	-506.4	-47.2	-368.8	-553.6	-221.3	-975.5
Търговски кредити, нето [12]	-39.9	-39.8	0.0	0.0	0.0	0.0	0.0	0.0	0.0	0.0	0.0	0.0	0.0	-79.9	0.0	-162.5	-39.8
Заеми	-10.3	-10.4	15.9	-5.9	5.8	-19.1	-22.8	-25.1	-12.5	48.5	-29.2	7.9	-35.8	-18.1	-27.9	-122.5	-82.3
Валута и депозити [13]	34.3	117.7	-261.7	-62.6	-180.1	-548.1	41.2	193.8	186.3	244.8	-1.3	-502.4	-18.2	-271.1	-520.6	34.8	-790.5
Други активи	3.1	-29.2	0.6	-8.8	-16.5	1.9	-21.2	-5.4	19.8	-1.3	2.4	-11.9	6.8	0.3	-5.1	28.9	-62.8
Други инвестиции – пасиви	-31.3	28.0	-254.6	124.3	223.0	-105.1	-133.8	-103.7	-294.1	-325.1	-202.2	-125.4	-63.0	-142.6	-188.4	-481.8	-1231.5
Търговски кредити, нето [14]	-4.4	-4.4	0.0	0.0	0.0	0.0	0.0	0.0	0.0	0.0	0.0	0.0	0.0	-8.7	0.0	10.4	-4.4
Заеми	17.5	204.7	-118.0	160.8	44.4	-32.7	27.5	-47.3	-193.2	-170.9	-112.2	-63.1	49.0	143.0	-14.1	-150.7	-250.9
Валута и депозити	-51.4	-206.1	-130.2	-43.1	190.7	-71.2	-173.3	-55.2	-97.6	-170.7	-80.2	-74.2	-131.6	-280.9	-205.7	-435.1	-1042.7
Други пасиви	6.9	33.8	-6.4	6.6	-12.1	-1.2	12.0	-1.2	-3.3	16.5	-9.7	11.9	19.6	4.1	31.5	93.6	66.5
Общо за групи А, Б и В	119.5	-416.4	-340.9	4.3	41.4	-161.0	627.9	106.4	308.6	-69.2	-61.2	-710.2	-322.6	-378.9	-1032.8	-264.6	-992.8
Г. Грешки и пропуски	**-65.7**	**326.2**	**82.6**	**215.3**	**89.4**	**198.7**	**-216.8**	**-85.1**	**-197.7**	**4.7**	**276.0**	**220.6**	**127.0**	**-195.6**	**347.5**	**155.8**	**1040.7**
ОБЩ БАЛАНС (общо за групи А, Б, В и Г)	**53.8**	**-90.2**	**-258.3**	**219.6**	**130.9**	**37.7**	**411.2**	**21.3**	**110.9**	**-64.6**	**214.8**	**-489.7**	**-195.6**	**-574.5**	**-685.3**	**-108.8**	**47.9**
Д. Резерви и друго финансиране	**-53.8**	**90.2**	**258.3**	**-219.6**	**-130.9**	**-37.7**	**-411.2**	**-21.3**	**-110.9**	**64.6**	**-214.8**	**489.7**	**195.6**	**574.5**	**685.3**	**108.8**	**-47.9**
Резервни активи на БНБ [15]	-53.8	90.2	258.3	-219.6	-130.9	-37.7	-411.2	-21.3	-110.9	64.6	-214.8	489.7	195.6	574.5	685.3	108.8	-47.9
Ползвани кредити от МВФ, нето	0.0	0.0	0.0	0.0	0.0	0.0	0.0	0.0	0.0	0.0	0.0	0.0	0.0	0.0	0.0	0.0	0.0
Извънредно финансиране	0.0	0.0	0.0	0.0	0.0	0.0	0.0	0.0	0.0	0.0	0.0	0.0	0.0	0.0	0.0	0.0	0.0

* Аналитично представяне на платежния баланс в съответствие с петото издание на *Ръководството по платежен баланс* на МВФ.

1 Предварителни данни. Данните за за януари 2012 г. са ревизирани. С отчета за януари – март 2012 г. предстои ревизия на данните за платежния баланс за февруари 2012 г.

2 За 2012 г. предварителни данни на НСИ към 4 април 2012 г., които включват данни от системата *Интрастат* за страните от ЕС и данни от митнически декларации за страните извън ЕС. Оценката на вноса по цени *FOB* е на база на методология на БНБ и НСИ.

3 Оценки по методология на БНБ и НСИ.

4 Оценки по методология на БНБ. Данните за се базират на предварителна информация от НСИ за броя на чуждестранните граждани, посетили страната, и българските граждани, пътували в чужбина.

5 Оценки по методология на БНБ.

6 Отрицателният знак (-) показва изтичане на капитал (нарастване на активи или намаление на пасиви).

7 Капиталовата сметка включва статиите *Капиталови трансфери* и *Придобиване/намаление на непроизведени нефинансови активи*.

8 Предварителни данни. Данни от фирми с чуждестранно участие, Агенцията за приватизация, НСИ, Централния депозитар, банките и др. Данните включват само реинвестираната печалба на банките.

9 На базата на получените в БНБ отчети за задълженията по финансови кредити на местни лица към чужбина. Поради тримесечната отчетност на тези задължения данните подлежат на ревизия.

10 В статията се отразяват сделките, които представляват придобивания или сливания.

11 По данни от банките, други небанкови финансови институции, застрахователни компании и пенсионни фондове.

12 Включени са отчетените външни вземания на страната по търговски кредити (платени аванси и вземания от доставчици). Поради тримесечната отчетност на тези вземания данните подлежат на ревизия.

13 За *други сектори* данни на Банката за международни разплащания (*BIS*). За четвърто тримесечие на 2011 г. и за 2012 г. данните подлежат на ревизии.

14 Включени са отчетените външни задължения на страната по търговски кредити (получени аванси и задължения към доставчици). Поради тримесечната отчетност на тези задължения данните подлежат на ревизия.

15 Не се включват измененията на резервните активи на БНБ, дължащи се на курсови и ценови разлики, и тези, свързани със създаването на резервни активи (монетаризация/демонетаризация на злато, разпределение на СПТ) и рекласификации. Отрицателният знак (-) показва увеличение на резервните активи, а положителният (+) – намаление.

Източник: БНБ.

2.2. ИЗНОС И ВНОС

2.2.1. ИЗНОС. НАЧИН НА ИЗПОЛЗВАНЕ

(млн. евро)

Групи стоки	2011 I	II	III	I трим.	IV	V	VI	II трим.	VII	VIII	IX	III трим.	X	XI	XII	IV трим.	Общо	2012 I
Потребителски стоки	***335.0***	***352.7***	***368.9***	***1056.6***	***339.9***	***343.6***	***371.9***	***1055.5***	***401.9***	***372.5***	***395.1***	***1169.5***	***408.6***	***414.3***	***377.3***	***1200.2***	***4481.8***	***348.4***
Храни	64.2	65.5	68.0	197.7	66.9	68.6	71.7	207.2	77.0	73.9	82.4	233.2	95.0	88.5	78.4	261.8	900.0	66.4
Цигари	10.4	11.5	12.6	34.4	12.0	10.6	12.2	34.8	12.1	14.5	12.2	38.8	12.5	16.2	16.1	44.9	152.9	14.5
Напитки	4.9	5.4	7.1	17.3	7.4	7.0	6.3	20.7	7.4	9.8	9.6	26.8	8.7	9.3	6.8	24.8	89.7	6.0
Дрехи и обувки	127.1	129.6	125.0	381.7	113.5	117.4	134.3	365.2	153.8	126.3	123.6	403.7	121.0	122.3	130.4	373.6	1524.3	127.9
Лекарства и козметика	45.0	47.2	55.4	147.6	44.8	44.2	42.1	131.1	49.1	48.5	59.3	157.0	60.0	64.9	58.1	183.0	618.6	39.7
Мебели и домакинско обзавеждане	45.7	50.6	54.0	150.3	51.4	50.9	55.4	157.8	57.1	53.9	61.5	172.5	62.4	62.6	47.7	172.8	653.4	48.7
Други	37.6	43.1	46.8	127.5	43.8	45.0	49.9	138.6	45.4	45.6	46.5	137.4	49.0	50.6	39.7	139.3	542.9	45.3
Суровини и материали	***765.0***	***698.8***	***801.0***	***2264.9***	***730.2***	***788.6***	***723.1***	***2241.8***	***896.2***	***872.8***	***868.2***	***2637.1***	***834.3***	***777.2***	***655.7***	***2267.3***	***9411.2***	***681.3***
Чугун, желязо и стомана	81.8	71.7	72.4	225.9	72.2	71.8	73.9	217.9	81.0	86.4	77.6	245.0	78.7	58.8	67.6	205.1	893.8	62.4
Цветни метали	267.2	194.9	265.1	727.2	182.9	246.3	198.4	627.6	239.6	193.2	194.0	626.7	166.7	209.0	159.3	535.0	2516.5	184.8
Химически продукти	27.3	23.7	27.6	78.6	30.3	29.2	28.5	88.0	25.9	25.2	28.7	79.8	25.2	25.3	26.5	77.0	323.5	25.5
Пластмаси, каучук	36.3	36.7	45.5	118.6	37.1	44.7	42.0	123.9	49.7	41.6	47.1	138.3	45.8	43.8	34.3	123.9	504.6	40.5
Торове	12.3	20.3	10.3	42.9	25.7	23.4	22.8	71.9	16.6	19.6	17.4	53.6	14.4	5.3	11.9	31.6	200.0	15.9
Текстилни материали	27.0	31.6	38.5	97.2	35.5	40.0	40.6	116.0	39.6	24.2	34.5	98.4	28.2	30.8	25.1	84.1	395.7	26.5
Суровини за производство на храни	113.4	122.7	104.0	340.1	118.9	110.3	90.9	320.1	202.5	252.9	203.4	658.8	208.9	167.2	126.6	502.7	1821.7	132.5
Дървен материал и хартия, картон	28.9	30.2	35.3	94.4	35.7	37.4	35.9	109.0	33.4	31.9	34.2	99.5	31.3	28.1	23.9	83.4	386.3	21.1
Цимент	0.3	0.4	0.8	1.4	0.8	1.2	1.6	3.6	1.7	1.7	1.7	5.1	1.6	1.2	0.7	3.5	13.6	0.2
Тютюн	14.0	12.5	21.8	48.3	7.9	4.7	8.8	21.4	11.9	10.5	19.2	41.6	15.1	17.8	20.1	53.0	164.3	8.5
Други	156.5	154.2	179.7	490.4	183.2	179.6	179.7	542.5	194.3	185.5	210.3	590.1	218.5	189.8	159.6	568.0	2191.1	163.5
Инвестиционни стоки	***252.8***	***264.9***	***295.5***	***813.2***	***299.5***	***274.3***	***304.9***	***878.7***	***292.5***	***253.5***	***289.1***	***835.1***	***327.6***	***356.7***	***317.3***	***1001.6***	***3528.5***	***234.4***
Машини, уреди и апарати	57.3	69.2	82.2	208.7	74.1	86.6	95.7	256.5	91.6	69.0	78.8	239.5	85.5	85.7	77.8	249.0	953.7	67.7
Електрически машини	35.2	35.9	38.4	109.5	34.5	43.4	37.3	115.2	34.3	33.0	35.0	102.4	64.5	80.3	76.3	221.1	548.2	32.6
Транспортни средства	25.4	25.2	40.3	90.9	41.9	25.4	27.3	94.6	34.9	30.2	50.0	115.1	33.6	33.3	23.4	90.3	390.9	18.9
Резервни части и оборудване	57.7	67.7	64.5	189.9	61.1	60.0	68.9	190.0	60.0	60.0	60.6	180.5	66.1	75.2	62.5	203.7	764.2	57.1
Други	77.2	67.0	69.9	214.2	88.0	58.7	75.7	222.4	71.6	61.3	64.6	197.6	77.8	82.2	77.3	237.4	871.5	58.1
Общо неенергийни стоки	**1352.8**	**1316.5**	**1465.4**	**4134.7**	**1369.6**	**1406.4**	**1399.9**	**4176.0**	**1590.6**	**1498.8**	**1552.4**	**4641.8**	**1570.6**	**1548.2**	**1350.2**	**4469.1**	**17421.5**	**1264.2**
Енергийни ресурси	**240.6**	**184.6**	**222.0**	**647.3**	**240.0**	**252.6**	**195.3**	**687.9**	**277.4**	**257.1**	**237.3**	**771.8**	**250.3**	**205.7**	**234.2**	**690.2**	**2797.3**	**169.1**
Петролни продукти	199.0	145.2	182.9	527.0	203.8	212.8	136.4	553.0	202.2	188.9	172.1	563.1	199.5	158.6	185.4	543.5	2186.7	126.8
Други	41.6	39.5	39.2	120.3	36.3	39.7	58.9	134.9	75.2	68.2	65.2	208.7	50.8	47.1	48.8	146.7	610.6	42.2
Друг износ[1]	0.5	0.6	0.6	1.7	0.7	0.6	0.7	2.0	0.7	0.6	0.7	2.0	0.7	0.8	0.7	2.2	7.9	0.6
ОБЩО ИЗНОС (*FOB*)	**1593.9**	**1501.7**	**1688.0**	**4783.6**	**1610.3**	**1659.6**	**1596.0**	**4865.9**	**1868.7**	**1756.5**	**1790.4**	**5415.6**	**1821.6**	**1754.8**	**1585.2**	**5161.5**	**20226.7**	**1433.9**

[1] Включва информацията за износа на стоки, некласифицирани другаде.

Източници: Данни от митнически декларации, допълнени с данни от НСИ и обработени от БНБ. Данните са съгласувани с НСИ.
За 2011 г. – предварителни данни на НСИ, включващи данни от системата *Интрастат* и данни от митнически декларации към 2 март 2012 г.
За 2012 г. – предварителни данни на НСИ, включващи данни от системата *Интрастат* към 4 април 2012 г. и данни от митнически декларации към 6 март 2012 г.

2.2.2. ВНОС. НАЧИН НА ИЗПОЛЗВАНЕ

(млн. евро)

Групи стоки	2011 I	II	III	I трим.	IV	V	VI	II трим.	VII	VIII	IX	III трим.	X	XI	XII	IV трим.	Общо	2012 I
Потребителски стоки	***307.9***	***314.1***	***344.0***	***966.1***	***319.0***	***347.7***	***341.0***	***1007.7***	***347.7***	***341.5***	***378.4***	***1067.5***	***409.5***	***407.9***	***367.9***	***1185.3***	***4226.5***	***289.3***
Храни, напитки и цигари	103.9	96.4	104.0	304.3	97.5	114.1	113.0	324.6	116.4	116.8	127.0	360.2	138.0	132.9	120.9	391.7	1380.9	94.9
Мебели и домакинско обзавеждане	48.0	46.0	50.7	144.7	48.1	52.1	49.2	149.4	48.4	46.7	56.0	151.1	66.4	67.9	59.2	193.5	638.7	35.6
Лекарства и козметика	67.4	70.0	78.3	215.6	73.7	75.2	75.3	224.2	74.5	73.2	78.3	226.0	80.1	87.1	79.1	246.3	912.0	68.7
Дрехи и обувки	30.8	41.7	44.5	117.0	36.5	36.3	32.9	105.8	37.2	39.8	45.6	122.6	43.2	40.4	34.0	117.6	462.9	33.5
Автомобили	15.7	16.1	20.9	52.8	19.0	17.6	19.9	56.5	21.4	16.2	20.3	58.0	23.8	24.3	21.9	70.0	237.3	15.3
Други	42.1	43.9	45.7	131.7	44.0	52.4	50.7	147.2	49.7	48.7	51.2	149.6	58.0	55.4	52.8	166.1	594.6	41.3
Суровини и материали	***660.5***	***611.7***	***734.2***	***2006.4***	***773.1***	***773.8***	***692.1***	***2239.1***	***863.9***	***650.5***	***754.0***	***2268.4***	***735.9***	***834.7***	***652.2***	***2222.8***	***8736.6***	***630.7***
Руди	132.2	49.7	135.0	317.0	165.1	138.7	58.3	362.2	220.7	69.8	113.9	404.4	87.6	196.2	103.4	387.2	1470.7	107.8
Чугун, желязо и стомана	82.5	72.6	66.6	221.8	79.9	77.0	92.5	249.5	84.4	73.7	88.6	246.7	85.2	92.9	64.3	242.4	960.4	68.9
Цветни метали	62.6	60.3	50.8	173.7	69.4	58.6	58.0	186.0	63.3	48.5	62.6	174.4	46.0	52.4	46.8	145.2	679.4	48.4
Текстилни материали	74.5	79.4	93.8	247.7	100.3	117.7	98.8	316.8	89.9	62.0	86.0	237.8	96.7	104.4	85.0	286.1	1088.3	73.4
Дървен материал и хартия, картон	28.3	28.6	34.0	90.9	34.0	35.4	38.3	107.7	37.7	37.7	35.7	111.1	36.9	37.5	38.2	112.5	422.2	30.1
Химически продукти	38.1	47.7	52.6	138.4	41.5	45.5	34.3	121.3	33.6	33.3	33.8	100.8	34.1	33.1	34.5	101.7	462.2	39.0
Пластмаси, каучук	75.1	81.9	90.9	247.9	94.6	97.3	97.8	289.7	104.1	94.9	99.2	298.3	103.3	98.0	80.0	281.3	1117.2	79.4
Суровини за производство на храни	36.7	54.3	45.0	136.1	37.8	38.3	41.3	117.4	53.6	53.3	61.9	168.8	56.3	47.2	46.8	150.3	572.6	46.8
Кожи	5.8	5.3	7.2	18.3	11.2	12.9	9.3	33.4	8.6	3.7	6.3	18.7	8.2	9.1	8.7	26.0	96.4	5.5
Тютюн	5.5	6.1	11.7	23.3	8.2	5.1	11.1	24.5	4.4	6.8	9.2	20.4	13.6	14.0	6.6	34.2	102.5	7.1
Други	119.1	125.8	146.4	391.4	131.0	147.2	152.4	430.6	163.6	166.5	156.8	486.9	168.1	149.9	137.8	455.9	1764.8	124.2
Инвестиционни стоки	***304.9***	***343.3***	***403.2***	***1051.4***	***385.5***	***420.2***	***404.8***	***1210.4***	***446.3***	***381.1***	***362.1***	***1189.5***	***500.6***	***506.3***	***503.3***	***1510.2***	***4961.5***	***406.8***
Машини, уреди и апарати	93.1	108.5	139.8	341.4	115.2	147.7	152.9	415.8	146.5	131.1	117.4	395.0	133.4	142.6	141.0	416.9	1569.1	96.4
Електрически машини	55.0	64.0	59.3	178.3	51.0	64.0	55.9	170.9	70.6	59.3	55.2	185.1	54.5	111.2	76.7	242.4	776.7	57.8
Транспортни средства	44.8	56.5	75.8	177.0	58.6	55.1	62.9	176.7	83.4	68.4	70.1	222.0	117.2	88.6	64.9	270.8	846.5	48.0
Резервни части и оборудване	71.8	71.4	79.2	222.5	66.7	101.6	82.3	250.5	89.8	74.6	69.3	233.6	108.6	96.9	162.7	368.2	1074.9	157.9
Други	40.2	42.9	49.1	132.3	94.0	51.8	50.7	196.5	56.0	47.7	50.0	153.8	86.9	67.0	57.9	211.8	694.4	46.7
Общо неенергийни стоки	**1273.4**	**1269.1**	**1481.4**	**4024.0**	**1477.6**	**1541.7**	**1437.8**	**4457.1**	**1657.8**	**1373.1**	**1494.5**	**4525.3**	**1646.0**	**1748.9**	**1523.4**	**4918.3**	**17924.7**	**1326.8**
Енергийни ресурси	**419.1**	**341.6**	**442.0**	**1202.7**	**458.6**	**445.0**	**477.4**	**1381.0**	**414.4**	**411.6**	**559.2**	**1385.3**	**440.1**	**477.9**	**478.3**	**1396.2**	**5365.1**	**389.9**
Горива	***322.4***	***256.7***	***376.6***	***955.6***	***379.4***	***350.4***	***372.3***	***1102.1***	***299.9***	***317.0***	***425.0***	***1041.9***	***335.0***	***367.8***	***378.0***	***1080.8***	***4180.4***	***308.8***
Суров петрол и природен газ	293.3	210.8	351.0	855.1	353.0	320.7	347.8	1021.5	275.8	295.3	406.4	977.5	305.8	328.7	342.2	976.7	3830.8	275.5
Въглища	27.9	34.1	23.9	86.0	24.5	27.0	17.6	69.1	22.3	19.6	17.2	59.1	22.1	33.7	33.7	89.5	303.6	26.3
Други горива	1.2	11.7	1.6	14.5	1.9	2.7	6.9	11.5	1.8	2.1	1.4	5.3	7.0	5.5	2.1	14.6	46.0	7.0
Други	***96.7***	***84.9***	***65.4***	***247.1***	***79.1***	***94.6***	***105.1***	***278.9***	***114.5***	***94.6***	***134.3***	***343.4***	***105.1***	***110.0***	***100.3***	***315.4***	***1184.7***	***81.1***
Масла	96.7	84.9	65.4	247.1	79.1	94.6	105.1	278.9	114.5	94.6	134.3	343.4	105.1	110.0	100.3	315.4	1184.7	81.1
Електричество	0.0	0.0	0.0	0.0	0.0	0.0	0.0	0.0	0.0	0.0	0.0	0.0	0.0	0.0	0.0	0.0	0.0	0.0
Друг внос [1]	3.3	4.0	3.8	11.1	3.9	4.6	4.0	12.5	4.5	6.1	6.1	16.7	5.2	6.1	4.6	15.9	56.2	3.7
ОБЩО ВНОС (*CIF*)	**1695.8**	**1614.7**	**1927.2**	**5237.8**	**1940.1**	**1991.2**	**1919.3**	**5850.6**	**2076.7**	**1790.8**	**2059.8**	**5927.3**	**2091.3**	**2232.8**	**2006.2**	**6330.4**	**23346.0**	**1720.4**

[1] Включва информацията за вноса на стоки от Глава 99 „Митнически облекчения“ на Митническата тарифа и вноса на стоки, некласифицирани другаде.

Източници: Данни от митнически декларации, допълнени с данни от НСИ и обработени от БНБ. Данните са съгласувани с НСИ.
За 2011 г. – предварителни данни на НСИ, включващи данни от системата *Интрастат* и данни от митнически декларации към 2 март 2012 г.
За 2012 г. – предварителни данни на НСИ, включващи данни от системата *Интрастат* към 4 април 2012 г. и данни от митнически декларации към 6 март 2012 г.

2.2.3. ИЗНОС ПО ОСНОВНИ ТЪРГОВСКИ ПАРТНЬОРИ И РЕГИОНИ

(млн. евро)

Държави	2011																	2012
	I	II	III	I трим.	IV	V	VI	II трим.	VII	VIII	IX	III трим.	X	XI	XII	IV трим.	Общо	I
Европейски съюз-27, в т.ч.:	***946.2***	***940.8***	***1025.0***	***2912.1***	***947.6***	***1041.1***	***1036.6***	***3025.2***	***1160.7***	***1133.0***	***1133.2***	***3426.9***	***1178.7***	***1151.8***	***940.9***	***3271.3***	***12635.5***	***871.1***
Европейски съюз-15, в т.ч.: [1]	749.6	708.5	774.5	2232.6	681.5	774.0	772.8	2228.3	894.7	856.0	869.4	2620.1	895.8	850.3	685.5	2431.6	9512.6	685.6
Австрия	28.5	36.3	33.0	97.8	30.9	31.3	29.8	92.0	39.4	31.4	32.1	103.0	36.3	37.1	23.6	97.0	389.7	27.9
Белгия	74.4	76.7	103.5	254.6	90.1	113.8	121.6	325.5	106.8	69.3	61.7	237.9	88.2	60.4	67.5	216.1	1034.0	54.1
Дания	8.0	8.1	10.4	26.6	9.8	7.1	9.3	26.1	9.0	33.6	17.3	59.9	14.2	6.7	6.3	27.2	139.7	6.2
Финландия	2.8	2.0	2.9	7.8	2.2	1.8	2.0	6.0	4.1	2.6	4.6	11.3	4.3	4.4	3.1	11.8	36.9	2.4
Франция	59.1	61.4	65.2	185.8	60.8	67.8	70.9	199.4	104.6	65.8	87.3	257.8	76.7	64.9	72.8	214.3	857.3	69.2
Германия	223.5	175.6	184.9	584.0	162.3	212.0	163.7	538.0	225.8	279.1	222.8	727.7	189.3	228.0	145.9	563.2	2413.0	186.4
Гърция	115.8	97.2	104.2	317.2	105.3	104.7	109.3	319.3	139.2	114.8	137.2	391.2	123.2	144.2	130.2	397.7	1425.4	86.8
Ирландия	0.7	1.2	1.2	3.1	1.3	1.2	1.1	3.5	1.6	1.0	1.2	3.8	1.1	2.4	0.9	4.4	14.8	0.6
Италия	130.6	140.1	160.7	431.4	121.7	125.2	163.1	410.1	153.5	100.4	160.1	414.0	179.0	156.7	129.5	465.3	1720.7	148.1
Люксембург	1.6	1.7	3.7	7.0	0.1	3.5	0.4	3.9	2.0	2.2	2.2	6.5	0.3	0.4	0.3	1.0	18.4	0.2
Нидерландия	34.0	31.4	23.7	89.1	33.2	26.7	21.7	81.5	22.1	32.7	27.2	82.1	41.8	33.5	31.6	106.9	359.6	30.7
Португалия	10.4	9.1	2.0	21.6	2.7	8.4	3.6	14.8	3.6	8.0	1.4	13.0	18.5	10.4	4.9	33.9	83.2	7.5
Испания	26.4	30.3	40.8	97.4	22.5	29.6	34.3	86.4	41.6	73.9	63.7	179.3	83.4	61.5	35.7	180.7	543.8	28.6
Швеция	7.8	7.4	8.2	23.4	8.6	7.5	8.0	24.1	7.1	10.1	9.0	26.2	8.9	8.0	7.1	24.1	97.8	6.8
Обединено кралство	25.9	29.8	30.0	85.7	30.0	33.4	34.2	97.6	34.2	31.1	41.4	106.6	30.4	31.7	26.0	88.1	378.2	30.2
Европейски съюз – нови държави-членки, в т.ч..[2]	196.6	232.3	250.6	679.5	266.1	267.1	263.7	796.9	266.0	277.0	263.9	806.9	282.9	301.5	255.3	839.7	3123.0	185.4
Кипър	5.1	6.4	3.1	14.6	3.8	3.2	3.3	10.3	7.1	7.5	4.5	19.2	7.4	5.1	6.2	18.7	62.7	2.6
Чешка република	15.8	18.5	17.1	51.4	16.8	16.5	15.5	48.8	18.0	21.6	18.8	58.3	21.5	20.6	17.0	59.1	217.6	15.5
Естония	1.1	0.9	0.9	2.8	1.1	1.2	0.9	3.2	1.6	0.5	1.1	3.1	0.9	1.1	1.1	3.1	12.3	2.1
Унгария	21.9	21.5	22.7	66.1	21.3	22.3	25.7	69.3	22.9	22.1	19.9	65.0	20.1	19.5	15.4	54.9	255.4	18.4
Латвия	0.8	1.2	1.3	3.4	1.4	2.5	2.9	6.9	1.5	1.7	1.3	4.4	3.3	2.8	2.4	8.5	23.2	0.9
Литва	1.3	1.6	3.1	6.1	2.1	2.0	2.5	6.7	1.9	2.1	1.9	5.9	2.5	2.8	2.5	7.8	26.4	1.7
Малта	0.7	0.8	0.3	1.9	21.8	3.5	0.4	25.7	0.4	1.1	0.5	2.0	0.5	0.6	0.5	1.6	31.2	0.9
Полша	25.4	33.9	43.0	102.3	34.6	28.0	28.4	91.0	29.7	26.8	29.1	85.6	28.6	31.1	22.5	82.1	361.1	23.7
Румъния	113.7	134.5	143.1	391.3	149.5	151.8	160.2	461.5	167.6	178.7	171.7	518.0	181.0	202.5	178.5	561.9	1932.7	104.7
Словакия	6.7	7.9	9.8	24.4	8.3	9.2	9.5	27.0	10.1	10.7	9.5	30.3	11.6	10.8	6.8	29.2	110.9	8.3
Словения	4.1	5.0	6.2	15.2	5.4	26.8	14.3	46.5	5.2	4.2	5.6	15.0	5.5	4.6	2.5	12.6	89.3	6.6
Европа, в т.ч.: [3]	***123.9***	***106.2***	***160.0***	***390.1***	***156.3***	***96.6***	***121.5***	***374.4***	***167.4***	***167.3***	***148.5***	***483.3***	***140.5***	***162.8***	***132.9***	***436.2***	***1683.9***	***97.1***
Русия	37.2	35.8	45.4	118.4	43.6	35.6	41.7	120.8	42.6	46.6	52.4	141.6	48.7	57.2	39.1	144.9	525.8	29.0
Швейцария	10.2	8.7	12.8	31.8	9.6	7.7	7.9	25.3	12.2	11.6	11.0	34.8	10.1	12.6	10.4	33.2	125.0	11.0
Украйна	8.9	11.9	21.8	42.5	9.4	16.1	7.9	33.4	52.7	53.2	25.9	131.8	25.0	28.7	22.0	75.7	283.4	11.3
Балкански държави, в т.ч.:	***267.7***	***243.7***	***270.7***	***782.1***	***256.7***	***256.7***	***215.0***	***728.4***	***268.1***	***226.5***	***231.1***	***725.8***	***229.6***	***199.0***	***216.5***	***645.2***	***2881.5***	***191.0***
Албания	4.8	3.4	4.5	12.7	3.8	3.1	2.8	9.7	4.0	4.9	4.7	13.6	5.5	5.5	4.6	15.7	51.7	3.2
Босна и Херцеговина	3.3	2.3	3.4	8.9	3.5	3.3	3.5	10.3	4.3	3.6	3.0	10.9	3.7	4.2	2.9	10.8	40.9	1.4
Хърватия	10.7	8.9	12.6	32.2	4.8	17.5	6.5	28.8	4.6	3.5	3.8	11.9	3.4	2.9	3.5	9.8	82.7	4.7
Турция	175.2	153.9	162.6	491.7	160.6	153.1	120.9	434.6	166.0	114.0	137.7	417.7	137.5	110.6	131.5	379.7	1723.7	119.9
Македония	33.4	35.6	37.8	106.9	34.2	39.2	36.5	109.9	40.1	46.3	35.7	122.1	38.7	36.8	33.9	109.3	448.2	30.4
Сърбия	39.8	38.9	48.7	127.5	48.8	39.4	43.3	131.5	48.0	53.2	45.2	146.3	39.8	38.1	38.9	116.9	522.2	30.8
Черна гора	0.6	0.7	1.0	2.3	1.0	1.1	1.5	3.6	1.1	1.1	1.0	3.2	1.0	0.8	1.2	3.0	12.1	0.6
Америка, в т.ч.:	***25.3***	***32.3***	***25.1***	***82.6***	***60.5***	***44.8***	***33.1***	***138.4***	***38.9***	***36.8***	***46.0***	***121.8***	***39.1***	***39.2***	***45.0***	***123.3***	***466.1***	***31.2***
Бразилия	0.3	3.1	1.4	4.9	6.2	1.7	5.8	13.8	2.6	1.3	1.5	5.4	1.5	1.6	1.7	4.9	28.9	6.2
Канада	2.2	2.2	2.5	6.9	8.9	2.6	5.5	17.1	9.6	7.1	9.2	25.9	8.2	13.8	14.3	36.3	86.2	3.0
САЩ	18.5	22.5	14.1	55.1	36.1	29.8	11.4	77.3	19.9	18.8	28.3	67.0	19.6	18.8	25.1	63.6	262.9	15.4
Азия, в т.ч.:	***140.2***	***93.7***	***118.6***	***352.5***	***111.7***	***162.1***	***103.2***	***377.0***	***145.4***	***116.1***	***124.1***	***385.7***	***134.5***	***116.2***	***171.8***	***422.5***	***1537.7***	***173.4***
Китай	50.4	5.6	28.2	84.3	18.8	18.6	23.7	61.1	20.3	20.7	21.2	62.3	15.5	22.9	46.2	84.6	292.2	40.6
Грузия	11.5	14.0	14.7	40.1	12.4	18.1	16.0	46.4	14.3	33.6	27.6	75.5	23.6	19.0	24.6	67.2	229.3	16.9
Япония	1.1	1.1	1.0	3.2	2.2	2.8	1.6	6.5	4.5	1.5	1.7	7.7	2.4	1.6	1.6	5.5	22.9	1.0
Други държави	***90.4***	***85.1***	***88.7***	***264.3***	***77.5***	***58.4***	***86.5***	***222.4***	***88.0***	***76.7***	***107.5***	***272.2***	***99.1***	***85.9***	***78.1***	***263.1***	***1022.0***	***70.2***
ОБЩО ИЗНОС (*FOB*)	**1593.9**	**1501.7**	**1688.0**	**4783.6**	**1610.3**	**1659.6**	**1596.0**	**4865.9**	**1868.7**	**1756.5**	**1790.4**	**5415.6**	**1821.6**	**1754.8**	**1585.2**	**5161.5**	**20226.7**	**1433.9**

[1] Включва държавите – членки на Европейския съюз, преди неговото разширяване от 1 май 2004 г.
[2] Съгласно класификация на *Евростат*. Включва новите държави – членки на Европейския съюз, приети от 1 май 2004 г. и от 1 януари 2007 г.
[3] Включва Русия, Швейцария, Украйна, Гибралтар (Британски), Молдова, Беларус, Норвегия, Лихтенщайн, Сан Марино, Исландия и Монако.

Източници: Данни от митнически декларации, допълнени с данни от НСИ и обработени от БНБ. Данните са съгласувани с НСИ. За 2011 г. – предварителни данни на НСИ, включващи данни от системата *Интрастат* и данни от митнически декларации към 2 март 2012 г. За 2012 г. – предварителни данни на НСИ, включващи данни от системата Интрастат към 4 април 2012 г. и данни от митнически декларации към 6 март 2012 г.

2.2.4. ВНОС ПО ОСНОВНИ ТЪРГОВСКИ ПАРТНЬОРИ И РЕГИОНИ

(млн. евро)

Държави*	2011 I	II	III	I трим.	IV	V	VI	II трим.	VII	VIII	IX	III трим.	X	XI	XII	IV трим.	Общо	2012 I
Европейски съюз-27, в т.ч.:	***787.1***	***840.0***	***945.4***	***2572.5***	***890.7***	***995.8***	***908.7***	***2795.2***	***989.3***	***877.4***	***955.0***	***2821.7***	***1084.6***	***1051.4***	***972.2***	***3108.3***	***11297.6***	***768.3***
Европейски съюз-15, в т.ч.: [1]	559.4	600.4	716.5	1876.3	648.3	742.5	667.9	2058.7	733.9	633.0	693.8	2060.7	784.1	774.4	710.9	2269.4	8265.1	554.1
Австрия	41.4	33.2	36.1	110.7	35.2	35.5	34.1	104.7	39.1	40.3	38.4	117.8	41.1	37.3	48.7	127.1	460.3	35.0
Белгия	21.0	22.8	32.4	76.2	25.9	28.4	32.6	86.9	31.3	22.4	26.5	80.2	26.1	25.0	25.5	76.6	319.8	20.7
Дания	7.5	5.4	5.9	18.8	5.9	6.6	5.4	18.0	8.5	5.9	6.9	21.2	6.7	6.7	14.4	27.9	85.9	4.5
Финландия	3.2	6.3	4.3	13.9	4.1	6.2	4.8	15.0	7.6	4.8	4.0	16.3	4.5	7.6	6.5	18.6	63.8	3.6
Франция	57.2	60.7	71.6	189.6	57.0	65.8	58.9	181.7	59.5	54.1	54.2	167.9	100.9	81.5	60.2	242.6	781.7	53.0
Германия	144.1	171.6	200.8	516.5	185.0	201.9	180.8	567.7	201.0	194.4	181.8	577.2	201.7	219.5	189.5	610.7	2272.1	158.3
Гърция	91.4	90.0	98.4	279.8	81.2	105.9	101.1	288.2	106.0	95.7	105.4	307.1	92.4	101.8	95.1	289.2	1164.3	78.1
Ирландия	5.6	6.1	6.1	17.8	7.3	6.4	6.5	20.2	7.6	8.7	7.0	23.3	6.0	8.2	6.5	20.7	82.0	6.8
Италия	98.9	109.1	151.9	359.9	139.3	166.6	136.2	442.2	154.1	97.5	154.1	405.6	171.5	157.2	154.7	483.4	1691.2	93.0
Люксембург	0.8	1.2	1.3	3.4	1.0	1.2	1.7	3.9	1.5	1.6	1.2	4.4	1.5	1.2	0.9	3.7	15.3	1.7
Нидерландия	25.6	27.8	34.9	88.3	30.1	28.3	30.2	88.6	30.5	29.0	32.1	91.6	32.1	36.9	28.9	97.9	366.5	25.1
Португалия	1.6	2.1	2.5	6.2	2.7	12.8	3.1	18.6	4.5	2.9	2.8	10.2	12.1	3.2	4.1	19.4	54.4	11.9
Испания	22.8	27.0	28.7	78.5	33.5	31.1	29.2	93.8	34.0	29.3	27.4	90.7	33.2	34.2	28.3	95.7	358.7	21.9
Швеция	12.7	12.4	15.0	40.2	12.3	18.1	15.6	46.0	14.8	12.4	15.1	42.4	16.8	16.4	15.1	48.3	176.8	12.0
Обединено кралство	25.5	24.6	26.5	76.6	27.8	27.9	27.5	83.1	33.9	33.9	37.0	104.8	37.4	37.8	32.5	107.7	372.2	28.6
Европейски съюз – нови държави-членки, в т.ч.: [2]	227.7	239.6	228.8	696.2	242.4	253.3	240.8	736.5	255.5	244.4	261.2	761.0	300.5	277.0	261.3	838.8	3032.6	214.2
Кипър	0.8	1.2	2.1	4.1	2.0	7.1	1.3	10.5	3.0	6.2	8.5	17.6	8.3	6.6	4.7	19.6	51.8	6.0
Чешка република	27.5	24.8	26.6	79.0	24.7	31.1	26.8	82.6	29.2	27.8	34.3	91.3	34.5	38.9	38.9	112.4	365.2	28.5
Естония	0.9	0.9	1.2	3.0	0.3	0.3	0.4	1.0	0.7	1.0	0.4	2.1	0.6	0.4	0.4	1.3	7.5	0.5
Унгария	36.3	36.5	38.0	110.7	34.0	35.9	34.6	104.5	34.0	35.2	33.6	102.9	41.7	41.0	33.5	116.2	434.3	29.3
Латвия	0.4	0.3	0.4	1.1	0.4	0.4	0.5	1.2	0.4	0.7	0.3	1.4	1.0	0.7	0.2	1.9	5.6	0.3
Литва	1.8	2.3	2.1	6.3	2.3	2.5	2.3	7.0	2.2	2.3	2.6	7.1	6.0	3.7	2.2	11.9	32.3	2.8
Малта	0.7	1.6	2.7	5.0	1.3	0.6	0.4	2.3	1.9	0.9	1.2	4.0	0.9	0.4	1.0	2.3	13.7	0.1
Полша	32.4	34.1	35.7	102.1	33.7	34.9	39.3	107.9	38.4	42.0	44.4	124.7	52.1	44.7	44.9	141.6	476.4	32.5
Румъния	104.2	115.2	98.6	318.0	119.9	115.2	111.2	346.3	122.2	106.0	112.4	340.7	126.7	112.6	112.4	351.7	1356.7	93.6
Словакия	15.1	14.7	12.8	42.6	15.1	16.3	14.0	45.5	15.2	14.2	14.1	43.5	17.8	18.7	14.1	50.6	182.2	14.0
Словения	7.7	8.0	8.7	24.3	8.8	9.0	9.8	27.6	8.4	8.0	9.3	25.8	10.9	9.2	9.1	29.2	106.9	6.5
Европа, в т.ч.: [3]	***437.6***	***333.8***	***415.3***	***1186.8***	***466.2***	***398.0***	***424.1***	***1288.3***	***359.5***	***331.6***	***373.5***	***1064.5***	***406.5***	***454.6***	***476.1***	***1337.2***	***4876.8***	***380.6***
Русия	351.1	243.3	344.8	939.3	378.7	321.5	327.4	1027.6	284.2	263.7	290.1	838.0	331.1	343.9	391.2	1066.2	3871.1	275.1
Швейцария	18.4	19.7	18.5	56.6	18.7	17.4	18.7	54.8	16.2	17.0	19.2	52.4	16.6	22.0	32.2	70.7	234.6	41.3
Украйна	63.0	64.9	47.7	175.5	65.1	54.7	69.5	189.2	55.0	45.3	59.0	159.3	52.3	75.7	46.1	174.2	698.2	59.4
Балкански държави, в т.ч.:	***105.2***	***117.7***	***148.7***	***371.5***	***134.4***	***135.9***	***154.1***	***424.4***	***147.9***	***156.0***	***133.0***	***436.8***	***150.8***	***144.5***	***130.5***	***425.9***	***1658.7***	***116.5***
Албания	1.4	2.2	0.7	4.2	2.3	1.0	1.4	4.7	1.7	1.0	1.5	4.2	1.3	1.6	1.3	4.1	17.3	1.3
Босна и Херцеговина	0.6	0.4	0.3	1.2	0.7	0.7	0.6	1.9	2.0	0.7	0.3	3.0	1.4	0.9	1.1	3.4	9.6	1.9
Хърватия	2.0	2.1	3.3	7.3	2.1	3.1	3.9	9.1	3.9	3.2	4.1	11.2	2.2	1.4	1.5	5.2	32.8	2.9
Турция	66.9	77.9	98.1	242.9	87.5	86.0	98.2	271.7	95.5	106.7	84.2	286.3	100.2	95.5	86.9	282.6	1083.5	77.1
Македония	17.7	20.3	24.2	62.2	19.9	23.7	23.4	67.0	22.4	20.3	21.4	64.1	22.4	19.2	18.9	60.5	253.8	16.3
Сърбия	16.6	15.0	22.1	53.7	21.9	21.5	26.6	70.1	22.4	24.1	21.4	67.9	23.4	25.8	20.7	70.0	261.6	17.0
Черна гора	0.0	0.0	0.0	0.0	0.0	0.0	0.0	0.0	0.0	0.0	0.0	0.0	0.0	0.0	0.0	0.0	0.0	0.0
Америка, в т.ч.:	***137.6***	***73.1***	***143.3***	***354.0***	***172.8***	***135.5***	***76.0***	***384.4***	***243.9***	***85.5***	***113.8***	***443.2***	***98.0***	***223.5***	***122.1***	***443.6***	***1625.2***	***124.5***
Бразилия	5.3	18.0	7.8	31.1	4.8	5.5	6.4	16.7	16.3	32.4	57.0	105.7	25.9	12.8	67.4	106.1	259.7	31.8
Канада	1.9	10.2	15.7	27.9	11.3	50.9	3.0	65.1	47.9	14.8	1.2	63.8	2.0	13.3	1.5	16.8	173.7	2.5
САЩ	21.1	31.7	30.0	82.8	26.6	31.6	54.5	112.7	35.7	28.2	25.7	89.6	32.8	31.0	28.4	92.1	377.2	28.5
Азия, в т.ч.:	***213.0***	***233.9***	***257.6***	***704.5***	***259.6***	***311.2***	***333.3***	***904.2***	***306.7***	***320.6***	***466.6***	***1093.9***	***332.5***	***336.5***	***283.9***	***952.9***	***3655.5***	***311.6***
Китай	102.7	98.9	103.4	305.0	86.4	120.2	104.7	311.3	124.1	109.2	116.5	349.8	137.5	140.5	153.4	431.4	1397.5	163.3
Грузия	13.1	9.4	17.5	39.9	5.3	21.6	21.5	48.5	0.1	13.0	5.2	18.2	18.8	2.5	15.0	36.2	142.9	5.5
Япония	16.0	11.5	17.9	45.4	15.6	12.0	14.2	41.8	13.6	15.0	15.6	44.2	14.9	22.6	14.6	52.2	183.6	12.9
Други държави	***15.3***	***16.3***	***17.0***	***48.5***	***16.3***	***14.7***	***23.0***	***54.0***	***29.4***	***19.8***	***17.9***	***67.1***	***18.8***	***22.4***	***21.4***	***62.5***	***232.2***	***18.9***
ОБЩО ВНОС (*CIF*)	**1695.8**	**1614.7**	**1927.2**	**5237.8**	**1940.1**	**1991.2**	**1919.3**	**5850.6**	**2076.7**	**1790.8**	**2059.8**	**5927.3**	**2091.3**	**2232.8**	**2006.2**	**6330.4**	**23346.0**	**1720.4**

* По страна на произход на стоките.
[1] Включва държавите – членки на Европейския съюз, преди неговото разширяване от 1 май 2004 г.
[2] Съгласно класификация на *Евростат*. Включва новите държави – членки на Европейския съюз, приети от 1 май 2004 г. и от 1 януари 2007 г.
[3] Включва Русия, Швейцария, Украйна, Гибралтар (Британски), Молдова, Беларус, Норвегия, Лихтенщайн, Сан Марино, Исландия и Монако.

Източници: Данни от митнически декларации, допълнени с данни от НСИ и обработени от БНБ. Данните са съгласувани с НСИ. За 2011 г. – предварителни данни на НСИ, включващи данни от системата *Интрастат* и данни от митнически декларации към 2 март 2012 г. За 2012 г. – предварителни данни на НСИ, включващи данни от системата Интрастат към 4 април 2012 г. и данни от митнически декларации към 6 март 2012 г.

2.3. БРУТЕН ВЪНШЕН ДЪЛГ[1]

(млн. евро)

Институционални сектори	2011 II	III	IV	V	VI	VII	VIII	IX	X	XI	XII	2012 I	II
I. Държавно управление [2]	**2761.4**	**2769.2**	**2750.6**	**2763.4**	**2738.9**	**2743.0**	**2717.3**	**2708.2**	**2662.0**	**2682.5**	**2783.0**	**2722.1**	**2721.5**
Краткосрочни	***0.0***	***0.0***	***0.0***	***0.0***	***0.0***	***0.0***	***0.0***	***0.0***	***0.0***	***0.0***	***0.0***	***0.0***	***0.0***
Дългосрочни	***2761.4***	***2769.2***	***2750.6***	***2763.4***	***2738.9***	***2743.0***	***2717.3***	***2708.2***	***2662.0***	***2682.5***	***2783.0***	***2722.1***	***2721.5***
Облигации [3]	1627.8	1614.8	1581.2	1605.4	1601.9	1612.0	1602.0	1654.1	1625.5	1659.2	1691.3	1676.0	1659.6
Облигации, притежавани от резиденти [4]	-752.6	-735.5	-704.7	-716.5	-716.6	-748.2	-758.6	-818.1	-830.0	-852.8	-897.4	-954.2	-930.2
Заеми	1886.2	1889.9	1874.1	1874.6	1853.6	1879.1	1873.8	1872.1	1866.5	1876.1	1989.1	2000.4	1992.1
II. Централна банка	**0.0**	**0.0**	**0.0**	**0.0**	**0.0**	**0.0**	**0.0**	**0.0**	**0.0**	**0.0**	**0.0**	**0.0**	**0.0**
III. Банки [5]	**6617.4**	**6440.7**	**6260.8**	**6327.1**	**6525.9**	**6396.4**	**6279.6**	**6180.7**	**6023.1**	**5767.3**	**5637.7**	**5581.8**	**5476.0**
Краткосрочни	***4957.8***	***4775.4***	***4592.8***	***4598.3***	***4775.9***	***4747.8***	***4590.2***	***4537.1***	***4411.6***	***4151.2***	***4060.6***	***4010.6***	***3901.0***
Заеми	429.3	440.6	397.3	434.7	433.3	481.4	488.0	480.6	463.6	364.9	367.4	382.5	390.4
Депозити	4473.9	4262.8	4125.9	4088.8	4279.1	4212.1	4036.3	3992.8	3887.9	3725.5	3652.1	3575.4	3439.3
Други задължения	54.7	72.0	69.7	74.8	63.5	54.3	65.9	63.7	60.1	60.8	41.1	52.7	71.4
Дългосрочни	***1659.6***	***1665.3***	***1667.9***	***1728.8***	***1750.0***	***1648.6***	***1689.4***	***1643.6***	***1611.5***	***1616.1***	***1577.1***	***1571.2***	***1574.9***
Облигации	38.8	26.3	26.3	26.3	26.3	26.3	26.3	27.3	27.3	47.3	47.3	47.3	47.3
Заеми	1620.8	1639.1	1641.7	1702.5	1723.7	1622.3	1663.1	1616.3	1584.1	1568.7	1529.8	1523.9	1527.6
IV. Други сектори [6]	**12467.2**	**12586.0**	**12425.4**	**12504.0**	**12486.1**	**12504.3**	**12493.8**	**12536.1**	**12350.3**	**12339.5**	**12177.1**	**12064.3**	**12080.1**
Краткосрочни	***6008.6***	***6027.5***	***5996.5***	***5987.1***	***5991.6***	***5990.7***	***5993.2***	***5996.7***	***5980.5***	***5979.2***	***5914.5***	***5951.7***	***5984.4***
Инструменти на паричния пазар	0.0	0.0	0.0	0.0	0.0	0.0	0.0	0.0	0.0	0.0	0.0	0.0	0.0
Заеми	4646.6	4703.2	4672.3	4662.9	4667.4	4666.5	4669.0	4672.5	4656.2	4655.0	4590.2	4627.4	4660.2
Търговски кредити	1362.0	1324.3	1324.3	1324.3	1324.3	1324.3	1324.3	1324.3	1324.3	1324.3	1324.3	1324.3	1324.3
Други задължения	0.0	0.0	0.0	0.0	0.0	0.0	0.0	0.0	0.0	0.0	0.0	0.0	0.0
Дългосрочни	***6458.6***	***6558.6***	***6428.9***	***6516.8***	***6494.5***	***6513.6***	***6500.5***	***6539.4***	***6369.9***	***6360.2***	***6262.6***	***6112.7***	***6095.6***
Облигации	201.9	201.1	200.2	200.5	161.5	161.4	159.9	159.0	139.9	141.8	140.5	140.9	146.8
Заеми	6256.7	6357.4	6228.7	6316.4	6333.0	6352.2	6340.6	6380.4	6230.0	6218.4	6122.1	5971.8	5948.9
V. Преки инвестиции: вътрешнофирмени заеми	**15078.4**	**14667.8**	**14744.1**	**14758.2**	**14670.2**	**14738.1**	**14715.7**	**14736.9**	**14870.4**	**14915.9**	**14786.8**	**14830.6**	**14801.7**
БРУТЕН ВЪНШЕН ДЪЛГ (I+II+III+IV+V)	**36924.4**	**36463.7**	**36180.8**	**36352.8**	**36421.1**	**36381.8**	**36206.3**	**36161.8**	**35905.8**	**35705.2**	**35384.7**	**35198.7**	**35079.2**
Допълнителни показатели													
Дългосрочен външен дълг [7]	25957.9	25660.8	25591.5	25767.3	25653.6	25643.3	25622.9	25628.0	25513.7	25574.7	25409.6	25236.5	25193.7
Краткосрочен външен дълг	10966.4	10802.9	10589.4	10585.5	10767.5	10738.5	10583.4	10533.8	10392.1	10130.5	9975.1	9962.2	9885.5
Публичен и публичногарантиран външен дълг	4213.4	4207.6	4165.6	4226.1	4196.7	4189.4	4161.0	4167.9	4098.1	4125.8	4224.6	4168.7	4136.7
Частен негарантиран външен дълг	32711.0	32256.1	32015.3	32126.6	32224.4	32192.4	32045.3	31993.9	31807.7	31579.3	31160.0	31030.1	30942.5
Революриращи кредити [8]	4004.3	3929.4	3928.8	3921.8	3847.5	3844.7	3852.9	3845.3	3880.5	3988.6	3877.4	3916.0	3943.9
Търговски кредити [8, 9]	2482.2	2485.2	2485.2	2485.2	2485.2	2485.2	2485.2	2485.2	2485.2	2485.2	2485.2	2485.2	2485.2
Заеми, платими при поискване [8]	9255.8	8881.0	8933.2	8877.1	8795.9	8778.4	8773.1	8767.3	8789.2	8791.8	8739.6	8742.2	8747.1
вкл. вътрешнофирмени заеми	5846.4	5483.2	5536.0	5503.4	5435.1	5427.2	5447.6	5449.8	5480.5	5492.0	5436.4	5438.9	5426.0
вкл. заеми на банки	181.2	180.0	180.0	179.6	178.3	175.6	175.8	175.8	174.8	174.8	174.8	174.8	174.8
Разпределени СПТ [10]	694.6	681.7	666.1	679.8	676.5	685.0	680.4	706.5	691.9	706.4	724.8	719.1	707.1

1 Предварителни данни. Равностойността в евро е изчислена по курса на съответните чуждестранни валути към края на периода.
2 Източник: *Регистър на държавния и държавногарантирания дълг* на Министерството на финансите. Предварителни данни за февруари 2012 г. към 28 март 2012 г.
Не се включват задълженията на фирмите от публичния сектор и държавногарантираният дълг.
3 Включват се облигациите по външния дълг, емитирани на международните пазари, и държавните ценни книжа (деноминирани в левове и чуждестранна валута), притежавани от нерезиденти.
4 Поради прилагането на резидентния принцип дългът се намалява с обема на ценните книжа, емитирани от резиденти на международните финансови пазари и притежавани от резиденти, поради което те се посочват със знак минус (по номинал).
5 По данни от банките (вкл. данни за банките от публичния и частния сектор). Не са включени депозитите, свързани с условни задължения.
6 Данни за фирмите от публичния и частния сектор, вкл. държавногарантираните кредити. Не се включват вътрешнофирмените заеми. Данните обхващат само кредитите, регистрирани в БНБ и за които тя е получила информация.
7 В съответствие с изискванията на *Ръководството по статистика на външния дълг, 2003 г. (EXTERNAL DEBT STATISTICS, Guide for Compilers and Users, IMF, 2003*), т. 3.14. и 7.5. задълженията по преки инвестиции се включват в размера на дългосрочния външен дълг.
8 Данните се включват в размера на *брутния външен дълг.*
9 Поради тримесечната отчетност на фирмите, данните за 2011 г. подлежат на ревизия.
10 В съответствие с действащата нормативна уредба в ЕС и петото издание на *Ръководството по платежен баланс*, МВФ, 1993 г., размерът на разпределените през август и септември 2009 г. СПТ е отразен само в резервните активи. Прилагането на изискванията за статистиката на външния сектор съгласно шестото издание на *Ръководството по платежен баланс* (според които разпределените СПТ следва да се отразят като дългосрочни задължения на Централната банка) за целите на националната и европейската статистика на външния сектор ще започне през 2014 г. Дотогава размерът на разпределените СПТ ще бъде отчитан като допълнителен показател.

Източник: БНБ.

2.4. ПОЛУЧЕНИ НОВИ КРЕДИТИ И ДЕПОЗИТИ [1]

(млн. евро)

Институционални сектори	2011																2012	
	II	III	I трим.	IV	V	VI	II трим.	VII	VIII	IX	III трим.	X	XI	XII	IV трим.	Общо	I	II
I. Държавно управление [2]	**7.2**	**50.2**	**65.1**	**34.0**	**0.8**	**1.9**	**36.7**	**20.6**	**0.0**	**9.1**	**29.7**	**13.6**	**6.0**	**131.3**	**150.9**	**282.4**	**12.6**	**30.5**
Краткосрочни	***0.0***	***0.0***	***0.0***	***0.0***	***0.0***	***0.0***	***0.0***	***0.0***	***0.0***	***0.0***	***0.0***	***0.0***	***0.0***	***0.0***	***0.0***	***0.0***	***0.0***	***0.0***
Дългосрочни	***7.2***	***50.2***	***65.1***	***34.0***	***0.8***	***1.9***	***36.7***	***20.6***	***0.0***	***9.1***	***29.7***	***13.6***	***6.0***	***131.3***	***150.9***	***282.4***	***12.6***	***30.5***
Облигации	0.0	7.7	8.7	0.0	0.0	0.5	0.5	0.0	0.0	1.0	1.0	0.0	0.0	1.1	1.1	11.4	0.0	0.0
Облигации, притежавани от резиденти [3]	2.2	12.4	15.6	33.9	0.8	0.9	35.5	0.0	0.0	0.0	0.0	0.0	0.0	0.0	0.0	51.1	0.0	23.2
Заеми	5.0	30.2	40.8	0.1	0.0	0.5	0.6	20.6	0.0	8.1	28.7	13.6	6.0	130.2	149.8	219.9	12.6	7.3
II. Централна банка	**0.0**	**0.0**	**0.0**	**0.0**	**0.0**	**0.0**	**0.0**	**0.0**	**0.0**	**0.0**	**0.0**	**0.0**	**0.0**	**0.0**	**0.0**	**0.0**	**0.0**	**0.0**
III. Банки [4]	**17.5**	**104.0**	**180.7**	**89.3**	**177.8**	**239.6**	**506.8**	**152.9**	**131.4**	**19.2**	**303.5**	**9.5**	**50.0**	**43.8**	**103.4**	**1094.4**	**41.3**	**56.3**
Краткосрочни	***8.7***	***41.5***	***74.9***	***82.0***	***109.1***	***197.8***	***388.8***	***95.0***	***22.0***	***6.9***	***123.9***	***8.7***	***8.0***	***6.9***	***23.6***	***611.2***	***20.2***	***25.8***
Заеми	6.9	22.1	47.8	81.9	104.3	7.1	193.3	92.9	8.8	6.9	108.5	7.7	6.9	6.9	21.4	370.9	7.8	6.9
Депозити [5]	0.0	0.0	0.0	0.0	0.0	190.7	190.7	0.0	0.0	0.0	0.0	0.0	0.0	0.0	0.0	190.7	0.0	0.0
Други задължения	1.8	19.5	27.2	0.1	4.7	0.0	4.9	2.2	13.2	0.0	15.4	1.0	1.2	0.0	2.2	49.6	12.4	19.0
Дългосрочни	***8.8***	***62.5***	***105.8***	***7.4***	***68.7***	***41.9***	***118.0***	***57.9***	***109.4***	***12.4***	***179.6***	***0.8***	***42.0***	***37.0***	***79.8***	***483.2***	***21.2***	***30.5***
Облигации	0.0	0.0	0.0	0.0	0.0	0.0	0.0	0.0	0.0	1.1	1.1	0.0	20.0	0.0	20.0	21.1	0.0	0.0
Заеми	8.8	62.5	105.8	7.4	68.7	41.9	118.0	57.9	109.4	11.3	178.6	0.8	22.0	37.0	59.8	462.1	21.2	30.5
IV. Други сектори [6]	**43.7**	**190.6**	**436.1**	**107.0**	**142.7**	**98.6**	**348.3**	**71.1**	**97.2**	**113.2**	**281.5**	**36.1**	**34.6**	**85.9**	**156.6**	**1222.4**	**38.5**	**42.2**
Краткосрочни	***13.8***	***18.1***	***54.0***	***13.0***	***13.0***	***27.6***	***53.7***	***21.4***	***26.1***	***47.5***	***95.0***	***12.6***	***9.5***	***26.3***	***48.5***	***251.2***	***1.2***	***3.7***
Инструменти на паричния пазар	0.0	0.0	0.0	0.0	0.0	0.0	0.0	0.0	0.0	0.0	0.0	0.0	0.0	0.0	0.0	0.0	0.0	0.0
Заеми	13.8	18.1	54.0	13.0	13.0	27.6	53.7	21.4	26.1	47.5	95.0	12.6	9.5	26.3	48.5	251.2	1.2	3.7
Други задължения	0.0	0.0	0.0	0.0	0.0	0.0	0.0	0.0	0.0	0.0	0.0	0.0	0.0	0.0	0.0	0.0	0.0	0.0
Дългосрочни	***29.9***	***172.5***	***382.0***	***93.9***	***129.7***	***71.0***	***294.6***	***49.7***	***71.2***	***65.7***	***186.5***	***23.5***	***25.1***	***59.6***	***108.1***	***971.2***	***37.3***	***38.5***
Облигации	0.0	0.0	2.5	0.0	0.3	0.0	0.3	0.0	0.0	0.0	0.0	0.0	2.0	0.0	2.0	4.8	0.3	5.9
Заеми	29.9	172.5	379.5	93.9	129.4	71.0	294.3	49.7	71.2	65.7	186.5	23.5	23.1	59.6	106.1	966.4	37.0	32.6
V. Преки инвестиции: вътрешнофирмени заеми	**117.5**	**227.6**	**650.6**	**73.0**	**112.1**	**149.4**	**334.6**	**251.2**	**90.0**	**111.5**	**452.7**	**185.3**	**99.6**	**172.3**	**457.3**	**1895.1**	**22.4**	**32.0**
БРУТЕН ВЪНШЕН ДЪЛГ (I+II+III+IV+V)	**185.8**	**572.4**	**1332.4**	**303.3**	**433.4**	**489.6**	**1226.3**	**495.9**	**318.6**	**253.0**	**1067.5**	**244.5**	**190.2**	**433.4**	**868.2**	**4494.3**	**114.9**	**160.9**
Допълнителни показатели																		
Дългосрочен външен дълг [7]	163.3	512.8	1203.5	208.2	311.4	264.2	783.8	379.4	270.5	198.6	848.5	223.2	172.7	400.2	796.1	3631.9	93.5	131.4
Краткосрочен външен дълг	22.5	59.6	129.0	95.0	122.1	225.4	442.5	116.5	48.1	54.4	218.9	21.3	17.5	33.2	72.0	862.4	21.3	29.5
Публичен и публичногарантиран външен дълг	14.7	52.4	92.7	35.1	44.8	7.8	87.7	20.6	1.9	19.1	41.6	13.6	6.0	131.3	150.9	373.0	12.6	30.5
Частен негарантиран външен дълг	171.1	520.0	1239.7	268.1	388.6	481.8	1138.6	475.2	316.7	233.9	1025.9	230.9	184.2	302.1	717.2	4121.3	102.3	130.5
Революриращи кредити [8]	459.0	552.3	1545.4	568.2	620.8	538.4	1727.5	582.8	605.7	630.9	1819.4	579.9	609.2	596.6	1785.7	6878.0	41.8	57.1
Търговски кредити [9]	23.5	23.0	70.5	0.0	0.0	0.0	0.0	0.0	0.0	0.0	0.0	0.0	0.0	0.0	0.0	70.5	0.0	0.0

[1] Фактически получени кредити и депозити. Предварителни данни. Данните са преизчислени в евро по средномесечния курс на съответните валути.

[2] Източник: *Регистър на държавния и държавногарантирания дълг* на Министерството на финансите – предварителни данни за февруари 2012 г. към 28 март 2012 г. Не включва данни за задълженията на фирмите от публичния сектор, включително за държавногарантирания дълг.

[3] Подстатията представлява изменението на задълженията към нерезиденти в резултат на сделки с резиденти. Преминаването на облигациите от резиденти към нерезиденти представлява нарастване на задълженията към нерезиденти и се отразява със знак плюс.

[4] По данни от банките.

[5] Нетното нарастване на размера на депозитите през отчетния месец се отразява в таблицата *Получени кредити и депозити*, а нетното намаление – в таблицата *Обслужване на брутния външен дълг*. Не са включени депозити, свързани с условни задължения.

[6] Включва получени кредити (без вътрешнофирмени кредити), регистрирани в БНБ и за които тя е получила информация, както и държавногарантирани кредити (източник: *Регистър на държавния и държавногарантирания дълг* на Министерството на финансите – предварителни данни за февруари 2012 г. към 28 март 2012 г.).

[7] В съответствие с изискванията на *Ръководството по статистика на външния дълг, 2003 г. (EXTERNAL DEBT STATISTICS, Guide for Compilers and Users, IMF 2003*) т. 3.14 и 7.5 получените кредити по преки инвестиции се включват в дългосрочния външен дълг.

[8] Данните не се включват в таблиците *Получени нови кредити и депозити по институционални сектори*.

[9] Нетното нарастване на размера на получените търговски кредити през отчетния месец се отразява в допълнителните таблици към *Получени кредити и депозити*, а нетното намаление – в допълнителните таблици към *Обслужване на брутния външен дълг*.

Източник: БНБ.

2.5. ОБСЛУЖВАНЕ НА БРУТНИЯ ВЪНШЕН ДЪЛГ[1]

(млн. евро)

Институционални сектори	Февруари 2011 г.			Март 2011 г.			I тримесечие 2011 г.			Април 2011 г.		
	Главница	Лихва	Общо	Главница	Лихва	Общо	Главница	Лихва	Общо	Главница	Лихва	Общо
I. Държавно управление [2]	**9.86**	**1.40**	**11.26**	**20.58**	**5.71**	**26.29**	**145.60**	**61.15**	**206.75**	**23.82**	**2.60**	**26.43**
Краткосрочни	***0.00***	***0.00***	***0.00***	***0.00***	***0.00***	***0.00***	***0.00***	***0.00***	***0.00***	***0.00***	***0.00***	***0.00***
Дългосрочни	***9.86***	***1.40***	***11.26***	***20.58***	***5.71***	***26.29***	***145.60***	***61.15***	***206.75***	***23.82***	***2.60***	***26.43***
Облигации	0.00	0.04	0.04	0.00	0.02	0.02	0.83	95.04	95.87	0.00	0.29	0.29
Облигации, притежавани от резиденти [3]	4.86	0.00	4.86	0.00	0.00	0.00	116.89	-41.15	75.74	12.83	0.00	12.83
Заеми	5.00	1.36	6.36	20.58	5.70	26.28	27.88	7.25	35.13	11.00	2.31	13.31
II. Централна банка	**0.00**	**0.00**	**0.00**	**0.00**	**0.00**	**0.00**	**0.00**	**0.00**	**0.00**	**0.00**	**0.00**	**0.00**
III. Банки [4]	**78.08**	**4.76**	**82.84**	**273.38**	**6.57**	**279.95**	**603.74**	**12.64**	**616.38**	**260.12**	**2.53**	**262.66**
Краткосрочни	***63.49***	***0.24***	***63.73***	***215.91***	***0.38***	***216.29***	***526.40***	***0.67***	***527.07***	***255.17***	***0.26***	***255.43***
Заеми	8.53	0.24	8.77	8.11	0.38	8.50	23.50	0.67	24.17	123.15	0.26	123.42
Депозити [5]	51.39	0.00	51.39	206.11	0.00	206.11	487.03	0.00	487.03	130.17	0.00	130.17
Други задължения	3.57	0.00	3.57	1.69	0.00	1.69	15.87	0.00	15.87	1.85	0.00	1.85
Дългосрочни	***14.59***	***4.51***	***19.11***	***57.47***	***6.19***	***63.66***	***77.34***	***11.97***	***89.31***	***4.96***	***2.27***	***7.22***
Облигации	0.08	0.00	0.08	12.50	0.00	12.50	12.58	0.00	12.58	0.00	0.00	0.00
Заеми	14.52	4.51	19.03	44.97	6.19	51.16	64.76	11.97	76.74	4.96	2.27	7.22
IV. Други сектори [6]	**41.46**	**21.58**	**63.03**	**92.80**	**18.03**	**110.83**	**244.65**	**57.13**	**301.77**	**169.42**	**14.30**	**183.72**
Краткосрочни	***9.76***	***1.89***	***11.65***	***32.85***	***2.79***	***35.64***	***71.19***	***9.24***	***80.43***	***22.12***	***2.99***	***25.12***
Инструменти на паричния пазар	0.00	0.00	0.00	0.00	0.00	0.00	0.00	0.00	0.00	0.00	0.00	0.00
Заеми	9.76	1.89	11.65	32.85	2.79	35.64	71.19	9.24	80.43	22.12	2.99	25.12
Други задължения	0.00	0.00	0.00	0.00	0.00	0.00	0.00	0.00	0.00	0.00	0.00	0.00
Дългосрочни	***31.70***	***19.69***	***51.39***	***59.96***	***15.23***	***75.19***	***173.46***	***47.89***	***221.35***	***147.30***	***11.30***	***158.60***
Облигации	0.53	0.00	0.53	0.83	0.00	0.83	1.36	0.00	1.36	0.95	0.00	0.95
Заеми	31.17	19.69	50.86	59.12	15.23	74.36	172.10	47.89	219.99	146.35	11.30	157.65
V. Преки инвестиции: вътрешнофирмени заеми	**202.95**	**3.26**	**206.21**	**500.11**	**21.77**	**521.88**	**866.10**	**42.35**	**908.46**	**70.78**	**8.51**	**79.29**
БРУТЕН ВЪНШЕН ДЪЛГ (I+II+III+IV+V)	**332.35**	**30.99**	**363.34**	**886.87**	**52.08**	**938.95**	**1860.09**	**173.27**	**2033.35**	**524.15**	**27.95**	**552.10**
Допълнителни показатели												
Дългосрочен външен дълг [7]	259.10	28.86	287.96	638.12	48.91	687.02	1262.50	163.36	1425.86	246.86	24.69	271.55
Краткосрочен външен дълг	73.25	2.13	75.38	248.76	3.18	251.93	597.59	9.91	607.49	277.29	3.26	280.55
Публичен и публичногарантиран външен дълг	14.35	5.50	19.85	36.03	11.17	47.20	170.50	72.68	243.18	41.20	3.97	45.17
Частен негарантиран външен дълг	318.00	25.49	343.49	850.84	40.91	891.75	1689.59	100.58	1790.18	482.95	23.98	506.93
Революиращи кредити [8]	471.14	5.08	476.22	628.69	5.86	634.55	1568.87	15.53	1584.40	568.24	5.06	573.31
Търговски кредити [9]	0.00	0.00	0.00	0.00	0.00	0.00	0.00	0.00	0.00	0.00	0.00	0.00

(продължава)

2.5. ОБСЛУЖВАНЕ НА БРУТНИЯ ВЪНШЕН ДЪЛГ[1]

(продължение)

(млн. евро)

Институционални сектори	Май 2011 г.			Юни 2011 г.			II тримесечие 2011 г.			Юли 2011 г.		
	Главница	Лихва	Общо	Главница	Лихва	Общо	Главница	Лихва	Общо	Главница	Лихва	Общо
I. Държавно управление [2]	**10.38**	**5.90**	**16.28**	**27.51**	**8.61**	**36.12**	**61.71**	**17.11**	**78.82**	**32.71**	**22.53**	**55.24**
Краткосрочни	***0.00***	***0.00***	***0.00***	***0.00***	***0.00***	***0.00***	***0.00***	***0.00***	***0.00***	***0.00***	***0.00***	***0.00***
Дългосрочни	***10.38***	***5.90***	***16.28***	***27.51***	***8.61***	***36.12***	***61.71***	***17.11***	***78.82***	***32.71***	***22.53***	***55.24***
Облигации	0.00	0.00	0.00	0.44	0.00	0.44	0.44	0.29	0.73	0.00	31.46	31.46
Облигации, притежавани от резиденти[3]	5.95	0.00	5.95	2.20	0.00	2.20	20.97	0.00	20.97	30.56	-9.68	20.88
Заеми	4.43	5.90	10.33	24.87	8.61	33.48	40.30	16.82	57.12	2.15	0.75	2.90
II. Централна банка	**0.00**	**0.00**	**0.00**	**0.00**	**0.00**	**0.00**	**0.00**	**0.00**	**0.00**	**0.00**	**0.00**	**0.00**
III. Банки [4]	**119.33**	**4.61**	**123.94**	**41.39**	**4.00**	**45.39**	**420.85**	**11.14**	**431.99**	**285.87**	**3.06**	**288.92**
Краткосрочни	***110.35***	***0.35***	***110.70***	***19.33***	***0.45***	***19.78***	***384.85***	***1.06***	***385.92***	***126.46***	***0.98***	***127.44***
Заеми	67.24	0.35	67.59	8.11	0.45	8.56	198.51	1.06	199.57	43.69	0.98	44.68
Депозити[5]	43.11	0.00	43.11	0.00	0.00	0.00	173.28	0.00	173.28	71.17	0.00	71.17
Други задължения	0.00	0.00	0.00	11.22	0.00	11.22	13.07	0.00	13.07	11.60	0.00	11.60
Дългосрочни	***8.97***	***4.26***	***13.24***	***22.06***	***3.55***	***25.61***	***35.99***	***10.08***	***46.07***	***159.41***	***2.07***	***161.48***
Облигации	0.00	0.00	0.00	0.00	0.00	0.00	0.00	0.00	0.00	0.00	0.00	0.00
Заеми	8.97	4.26	13.24	22.06	3.55	25.61	35.99	10.08	46.07	159.41	2.07	161.48
IV. Други сектори [6]	**78.05**	**22.37**	**100.42**	**116.18**	**26.43**	**142.60**	**363.65**	**63.10**	**426.75**	**75.08**	**13.11**	**88.19**
Краткосрочни	***25.85***	***3.43***	***29.28***	***24.30***	***3.91***	***28.20***	***72.27***	***10.33***	***82.60***	***28.51***	***1.10***	***29.61***
Инструменти на паричния пазар	0.00	0.00	0.00	0.00	0.00	0.00	0.00	0.00	0.00	0.00	0.00	0.00
Заеми	25.85	3.43	29.28	24.30	3.91	28.20	72.27	10.33	82.60	28.51	1.10	29.61
Други задължения	0.00	0.00	0.00	0.00	0.00	0.00	0.00	0.00	0.00	0.00	0.00	0.00
Дългосрочни	***52.20***	***18.94***	***71.14***	***91.88***	***22.52***	***114.40***	***291.38***	***52.77***	***344.15***	***46.57***	***12.02***	***58.58***
Облигации	0.00	0.00	0.00	38.98	0.00	38.98	39.93	0.00	39.93	0.10	0.00	0.10
Заеми	52.20	18.94	71.14	52.90	22.52	75.42	251.45	52.77	304.22	46.47	12.02	58.48
V. Преки инвестиции: вътрешнофирмени заеми	**91.57**	**25.76**	**117.33**	**155.82**	**17.32**	**173.14**	**318.17**	**51.59**	**369.76**	**154.78**	**30.81**	**185.59**
БРУТЕН ВЪНШЕН ДЪЛГ (I+II+III+IV+V)	**299.32**	**58.64**	**357.96**	**340.90**	**56.36**	**397.26**	**1164.37**	**142.95**	**1307.32**	**548.44**	**69.51**	**617.95**
Допълнителни показатели												
Дългосрочен външен дълг [7]	163.12	54.86	217.98	297.27	52.00	349.27	707.25	131.55	838.80	393.47	67.44	460.90
Краткосрочен външен дълг	136.20	3.78	139.98	43.63	4.36	47.98	457.12	11.39	468.52	154.97	2.08	157.05
Публичен и публичногарантиран външен дълг	16.40	17.17	33.58	39.24	18.56	57.80	96.84	39.70	136.55	55.46	25.18	80.64
Частен негарантиран външен дълг	282.92	41.47	324.39	301.66	37.80	339.46	1067.53	103.24	1170.77	492.97	44.33	537.31
Революиращи кредити [8]	629.55	5.40	634.95	614.16	9.10	623.26	1811.96	19.56	1831.52	577.04	3.69	580.73
Търговски кредити [9]	0.00	0.00	0.00	0.00	0.00	0.00	0.00	0.00	0.00	0.00	0.00	0.00

(продължава)

2.5. ОБСЛУЖВАНЕ НА БРУТНИЯ ВЪНШЕН ДЪЛГ[1]

(продължение) (млн. евро)

Институционални сектори	Август 2011 г.			Септември 2011 г.			III тримесечие 2011 г.			Октомври 2011 г.		
	Главница	Лихва	Общо	Главница	Лихва	Общо	Главница	Лихва	Общо	Главница	Лихва	Общо
I. Държавно управление [2]	**20.48**	**0.72**	**21.20**	**69.16**	**6.40**	**75.56**	**122.35**	**29.65**	**152.01**	**36.29**	**2.91**	**39.20**
Краткосрочни	***0.00***	***0.00***	***0.00***	***0.00***	***0.00***	***0.00***	***0.00***	***0.00***	***0.00***	***0.00***	***0.00***	***0.00***
Дългосрочни	***20.48***	***0.72***	***21.20***	***69.16***	***6.40***	***75.56***	***122.35***	***29.65***	***152.01***	***36.29***	***2.91***	***39.20***
Облигации	0.00	0.04	0.04	1.64	0.03	1.67	1.64	31.53	33.17	0.00	0.32	0.32
Облигации, притежавани от резиденти [3]	15.48	0.00	15.48	46.81	0.00	46.81	92.85	-9.68	83.17	25.30	0.00	25.30
Заеми	5.00	0.68	5.68	20.70	6.38	27.08	27.86	7.81	35.66	10.99	2.59	13.59
II. Централна банка	**0.00**	**0.00**	**0.00**	**0.00**	**0.00**	**0.00**	**0.00**	**0.00**	**0.00**	**0.00**	**0.00**	**0.00**
III. Банки [4]	**251.08**	**8.84**	**259.92**	**125.36**	**3.34**	**128.70**	**662.30**	**15.24**	**677.54**	**157.65**	**4.29**	**161.94**
Краткосрочни	***181.62***	***3.43***	***185.05***	***66.67***	***0.13***	***66.80***	***374.74***	***4.55***	***379.29***	***124.72***	***1.76***	***126.48***
Заеми	6.86	3.43	10.29	8.50	0.13	8.63	59.05	4.55	63.60	22.89	1.76	24.65
Депозити [5]	173.28	0.00	173.28	55.20	0.00	55.20	299.65	0.00	299.65	97.62	0.00	97.62
Други задължения	1.48	0.00	1.48	2.97	0.00	2.97	16.04	0.00	16.04	4.21	0.00	4.21
Дългосрочни	***69.46***	***5.40***	***74.86***	***58.69***	***3.21***	***61.90***	***287.56***	***10.69***	***298.25***	***32.92***	***2.53***	***35.46***
Облигации	0.00	0.00	0.00	0.00	0.00	0.00	0.00	0.00	0.00	0.00	0.00	0.00
Заеми	69.46	5.40	74.86	58.69	3.21	61.90	287.56	10.69	298.25	32.92	2.53	35.46
IV. Други сектори [6]	**109.60**	**33.30**	**142.89**	**97.40**	**22.78**	**120.18**	**282.08**	**69.19**	**351.27**	**189.35**	**14.21**	**203.56**
Краткосрочни	***30.61***	***12.91***	***43.53***	***41.42***	***0.76***	***42.19***	***100.55***	***14.77***	***115.32***	***15.29***	***3.31***	***18.59***
Инструменти на паричния пазар	0.00	0.00	0.00	0.00	0.00	0.00	0.00	0.00	0.00	0.00	0.00	0.00
Заеми	30.61	12.91	43.53	41.42	0.76	42.19	100.55	14.77	115.32	15.29	3.31	18.59
Други задължения	0.00	0.00	0.00	0.00	0.00	0.00	0.00	0.00	0.00	0.00	0.00	0.00
Дългосрочни	***78.98***	***20.38***	***99.37***	***55.97***	***22.02***	***78.00***	***181.53***	***54.42***	***235.95***	***174.06***	***10.91***	***184.97***
Облигации	1.46	0.00	1.46	0.96	0.00	0.96	2.52	0.00	2.52	19.12	0.00	19.12
Заеми	77.52	20.38	97.91	55.02	22.02	77.04	179.01	54.42	233.43	154.94	10.91	165.85
V. Преки инвестиции: вътрешнофирмени заеми	**178.43**	**21.32**	**199.74**	**102.21**	**15.31**	**117.52**	**435.41**	**67.44**	**502.85**	**83.32**	**15.71**	**99.03**
БРУТЕН ВЪНШЕН ДЪЛГ (I+II+III+IV+V)	**559.58**	**64.17**	**623.75**	**394.12**	**47.84**	**441.97**	**1502.14**	**181.52**	**1683.67**	**466.61**	**37.13**	**503.74**
Допълнителни показатели												
Дългосрочен външен дълг [7]	347.35	47.82	395.17	286.03	46.95	332.98	1026.85	162.20	1189.05	326.60	32.06	358.66
Краткосрочен външен дълг	212.23	16.35	228.58	108.09	0.89	108.99	475.30	19.32	494.62	140.01	5.07	145.08
Публичен и публичногарантиран външен дълг	24.99	5.08	30.07	85.63	13.64	99.26	166.08	43.89	209.98	44.29	4.93	49.22
Частен негарантиран външен дълг	534.59	59.09	593.68	308.50	34.20	342.70	1336.06	137.63	1473.69	422.32	32.20	454.52
Революиращи кредити [8]	592.44	5.74	598.18	641.39	9.73	651.12	1810.87	19.15	1830.02	553.49	4.35	557.84
Търговски кредити [9]	0.00	0.00	0.00	0.00	0.00	0.00	0.00	0.00	0.00	0.00	0.00	0.00

(продължава)

2.5. ОБСЛУЖВАНЕ НА БРУТНИЯ ВЪНШЕН ДЪЛГ[1]

(продължение) (млн. евро)

Институционални сектори	Ноември 2011 г.			Декември 2011 г.			IV тримесечие 2011 г.			Общо 2011 г.		
	Главница	Лихва	Общо	Главница	Лихва	Общо	Главница	Лихва	Общо	Главница	Лихва	Общо
I. Държавно управление [2]	**14.76**	**7.00**	**21.76**	**55.14**	**9.80**	**64.94**	**106.19**	**19.71**	**125.90**	**435.86**	**127.62**	**563.48**
Краткосрочни	***0.00***	***0.00***	***0.00***	***0.00***	***0.00***	***0.00***	***0.00***	***0.00***	***0.00***	***0.00***	***0.00***	***0.00***
Дългосрочни	***14.76***	***7.00***	***21.76***	***55.14***	***9.80***	***64.94***	***106.19***	***19.71***	***125.90***	***435.86***	***127.62***	***563.48***
Облигации	0.00	0.00	0.00	0.00	0.00	0.00	0.00	0.32	0.32	2.91	127.18	130.10
Облигации, притежавани от резиденти[3]	10.27	0.00	10.27	28.75	0.00	28.75	64.32	0.00	64.32	295.04	-50.83	244.21
Заеми	4.49	7.00	11.49	26.38	9.80	36.18	41.87	19.39	61.26	137.91	51.27	189.17
II. Централна банка	**0.00**	**0.00**	**0.00**	**0.00**	**0.00**	**0.00**	**0.00**	**0.00**	**0.00**	**0.00**	**0.00**	**0.00**
III. Банки [4]	**315.00**	**5.37**	**320.37**	**83.03**	**4.39**	**87.42**	**555.67**	**14.06**	**569.73**	**2242.56**	**53.08**	**2295.64**
Краткосрочни	***277.46***	***0.05***	***277.51***	***6.86***	***0.17***	***7.03***	***409.04***	***1.99***	***411.03***	***1695.03***	***8.27***	***1703.30***
Заеми	105.77	0.05	105.82	6.86	0.17	7.03	135.52	1.99	137.51	416.58	8.27	424.85
Депозити [5]	170.71	0.00	170.71	0.00	0.00	0.00	268.32	0.00	268.32	1228.27	0.00	1228.27
Други задължения	0.98	0.00	0.98	0.00	0.00	0.00	5.19	0.00	5.19	50.18	0.00	50.18
Дългосрочни	***37.54***	***5.32***	***42.86***	***76.17***	***4.22***	***80.39***	***146.63***	***12.07***	***158.70***	***547.52***	***44.81***	***592.33***
Облигации	0.00	0.00	0.00	0.05	0.00	0.05	0.05	0.00	0.05	12.63	0.00	12.63
Заеми	37.54	5.32	42.86	76.12	4.22	80.34	146.58	12.07	158.65	534.89	44.81	579.71
IV. Други сектори [6]	**82.23**	**27.20**	**109.42**	**212.00**	**32.87**	**244.87**	**483.58**	**74.28**	**557.85**	**1373.95**	**263.70**	**1637.64**
Краткосрочни	***30.87***	***15.85***	***46.72***	***43.57***	***2.70***	***46.26***	***89.72***	***21.85***	***111.58***	***333.73***	***56.20***	***389.93***
Инструменти на паричния пазар	0.00	0.00	0.00	0.00	0.00	0.00	0.00	0.00	0.00	0.00	0.00	0.00
Заеми	30.87	15.85	46.72	43.57	2.70	46.26	89.72	21.85	111.58	333.73	56.20	389.93
Други задължения	0.00	0.00	0.00	0.00	0.00	0.00	0.00	0.00	0.00	0.00	0.00	0.00
Дългосрочни	***51.36***	***11.34***	***62.70***	***168.43***	***30.17***	***198.60***	***393.85***	***52.42***	***446.28***	***1040.22***	***207.50***	***1247.72***
Облигации	0.00	0.00	0.00	0.00	0.00	0.00	19.12	0.00	19.12	62.92	0.00	62.92
Заеми	51.36	11.34	62.70	168.43	30.17	198.60	374.74	52.42	427.16	977.29	207.50	1184.79
V. Преки инвестиции: вътрешнофирмени заеми	**102.36**	**19.83**	**122.19**	**173.77**	**29.93**	**203.70**	**359.46**	**65.47**	**424.92**	**1979.14**	**226.85**	**2205.99**
БРУТЕН ВЪНШЕН ДЪЛГ (I+II+III+IV+V)	**514.35**	**59.40**	**573.75**	**523.94**	**76.99**	**600.92**	**1504.90**	**173.51**	**1678.41**	**6031.50**	**671.24**	**6702.75**
Допълнителни показатели												
Дългосрочен външен дълг [7]	206.03	43.49	249.52	473.51	74.12	547.62	1006.14	149.67	1155.80	4002.74	606.78	4609.52
Краткосрочен външен дълг	308.32	15.90	324.23	50.43	2.87	53.30	498.76	23.84	522.60	2028.77	64.46	2093.23
Публичен и публичногарантиран външен дълг	24.54	10.16	34.70	67.61	15.90	83.51	136.44	30.99	167.43	569.86	187.27	757.13
Частен негарантиран външен дълг	489.81	49.24	539.05	456.33	61.08	517.41	1368.46	142.52	1510.98	5461.64	483.98	5945.62
Революващи кредити [8]	500.65	5.48	506.13	696.38	13.88	710.26	1750.52	23.71	1774.23	6942.21	77.96	7020.17
Търговски кредити [9]	0.00	0.00	0.00	0.00	0.00	0.00	0.00	0.00	0.00	0.00	0.00	0.00

(продължава)

2.5. ОБСЛУЖВАНЕ НА БРУТНИЯ ВЪНШЕН ДЪЛГ[1]

(продължение) (млн. евро)

Институционални сектори	Януари 2011 г.			Февруари 2012 г.		
	Главница	Лихва	Общо	Главница	Лихва	Общо
I. Държавно управление [2]	**72.22**	**40.81**	**113.03**	**9.41**	**1.26**	**10.67**
Краткосрочни	***0.00***	***0.00***	***0.00***	***0.00***	***0.00***	***0.00***
Дългосрочни	***72.22***	***40.81***	***113.03***	***9.41***	***1.26***	***10.67***
Облигации	0.26	96.15	96.41	0.00	0.04	0.04
Облигации, притежавани от резиденти[3]	71.76	-55.39	16.37	4.11	0.00	4.11
Заеми	0.20	0.05	0.25	5.30	1.21	6.51
II. Централна банка	**0.00**	**0.00**	**0.00**	**0.00**	**0.00**	**0.00**
III. Банки [4]	**118.57**	**3.12**	**121.68**	**166.01**	**5.46**	**171.47**
Краткосрочни	***81.58***	***1.46***	***83.04***	***139.18***	***0.04***	***139.22***
Заеми	6.89	1.46	8.35	7.59	0.04	7.63
Депозити [5]	74.16	0.00	74.16	131.59	0.00	131.59
Други задължения	0.53	0.00	0.53	0.00	0.00	0.00
Дългосрочни	***36.99***	***1.65***	***38.64***	***26.83***	***5.42***	***32.25***
Облигации	0.00	0.00	0.00	0.00	0.00	0.00
Заеми	36.99	1.65	38.64	26.83	5.42	32.25
IV. Други сектори [6]	**135.65**	**11.31**	**146.96**	**33.68**	**9.95**	**43.63**
Краткосрочни	***4.85***	***0.11***	***4.96***	***1.55***	***0.02***	***1.58***
Инструменти на паричния пазар	0.00	0.00	0.00	0.00	0.00	0.00
Заеми	4.85	0.11	4.96	1.55	0.02	1.58
Други задължения	0.00	0.00	0.00	0.00	0.00	0.00
Дългосрочни	***130.81***	***11.20***	***142.01***	***32.13***	***9.93***	***42.06***
Облигации	0.00	0.00	0.00	0.00	0.00	0.00
Заеми	130.81	11.20	142.01	32.13	9.93	42.06
V. Преки инвестиции: вътрешнофирмени заеми	**30.58**	**17.44**	**48.02**	**49.68**	**2.91**	**52.60**
БРУТЕН ВЪНШЕН ДЪЛГ (I+II+III+IV+V)	**357.03**	**72.68**	**429.70**	**258.78**	**19.58**	**278.36**
Допълнителни показатели						
Дългосрочен външен дълг [7]	270.60	71.10	341.70	118.06	19.51	137.57
Краткосрочен външен дълг	86.43	1.57	88.00	140.73	0.07	140.79
Публичен и публичногарантиран външен дълг	74.89	41.30	116.19	17.36	3.34	20.71
Частен негарантиран външен дълг	282.13	31.38	313.51	241.42	16.23	257.66
Революриращи кредити [8]	6.96	0.60	7.55	29.14	0.47	29.60
Търговски кредити [9]	0.00	0.00	0.00	0.00	0.00	0.00

1 Фактически плащания. Предварителни данни. Данните са преизчислени в евро по средномесечния курс на съответните валути.

2 Източник: *Регистър на държавния и държавногарантирания дълг* на Министерството на финансите – предварителни данни за февруари 2012 г. към 28 март 2012 г. Не включва данни за плащанията на фирмите от публичния сектор и за държавногарантирания дълг.

3 Поради прилагане на резидентния принцип плащанията по външния дълг се намаляват с плащанията по ценните книжа, притежавани от резиденти, и се увеличават с размера на преминалите от нерезиденти към резиденти ценни книжа (емитирани от резиденти на международните финансови пазари).

4 По данни от банките. Не са включени депозитите, свързани с условни задължения.

5 Нетното нарастване на размера на депозитите през отчетния месец се отразява в таблицата *Получени кредити и депозити*, а нетното намаление – в таблицата *Обслужване на брутния външен дълг*. Не са включени депозити, свързани с условни задължения.

6 Включва извършени плащания на главници и лихви по кредити (без вътрешнофирмени кредити), регистрирани в БНБ и за които тя е получила информацията, и плащанията по държавногарантирания дълг (източник: *Регистър на държавния и държавногарантирания дълг* на Министерството на финансите – предварителни данни за февруари 2012 г. към 28 март 2012 г.).

7 В съответствие с изискванията на *Ръководството по статистика на външния дълг, 2003 г. (EXTERNAL DEBT STATISTICS, Guide for Compilers and Users, IMF 2003*) т. 3.14 и 7.5 плащанията по преки инвестиции се включват в обслужването на дългосрочния външен дълг.

8 Данните не се включват в таблиците *Обслужване на брутния външен дълг*.

9 Нетното нарастване на размера на получените търговски кредити през отчетния месец се отразява в допълнителните таблици към *Получени кредити и депозити*, а нетното намаление – в допълнителните таблици към *Обслужване на брутния външен дълг*.

Източник: БНБ.

2.6. ДЪЛГОВИ ИНДИКАТОРИ*

(%)

	2011 г.						2012 г.	
	III	VI	IX	X	XI	XII	I	II
Брутен външен дълг/БВП	**94.8**	**94.6**	**94.0**	**93.3**	**92.8**	**91.9**	**88.4**	**88.1**
Краткосрочен дълг/брутен външен дълг	29.6	29.6	29.1	28.9	28.4	28.2	28.3	28.2
Краткосрочен дълг/БВП	28.1	28.0	27.4	27.0	26.3	25.9	25.0	24.8
Валутни резерви на БНБ/краткосрочен дълг	**113.0**	**114.6**	**123.9**	**126.8**	**130.3**	**133.8**	**130.3**	**129.4**
Обслужване на брутния външен дълг/БВП	5.3	8.7	13.1	14.4	15.9	17.4	1.1	1.8
Обслужване на брутния външен дълг/износ на стоки и нефакторни услуги	36.2	28.5	25.8	25.5	25.7	26.1	25.2	20.8

* При изчисляването на индикаторите са използвани следните данни за БВП: за 2011 г. – 38 482.6 млн. евро (данни на НСИ към 6 март 2012 г.), и за 2012 г. – 39 821 млн. евро (оценка на БНБ).

Забележка: Данните, които отразяват потоци, обхващат периода от началото на годината до края на отчетния месец, а тези, които представляват размер (салда), са към края на отчетния месец.

Източници: БНБ, МФ, банките и местни физически и юридически лица.

2.7. МЕЖДУНАРОДНА ИНВЕСТИЦИОННА ПОЗИЦИЯ НА БЪЛГАРИЯ

(млн. евро)

	III.2010	VI.2010	IX.2010	XII.2010	III.2011	VI.2011	IX.2011	XII.2011
Международна инвестиционна позиция, нето[1]	**-35 956.9**	**-35 984.2**	**-34 936.8**	**-34 153.0**	**-34 898.8**	**-34 131.9**	**-32 761.3**	**-32 822.1**
Активи	**21 721.8**	**21 764.4**	**22 567.5**	**23 460.2**	**22 983.0**	**23 715.3**	**24 991.2**	**24 901.8**
Преки инвестиции в чужбина[2]	1 015.2	1 049.8	1 091.4	1 158.0	1 185.0	1 249.5	1 276.7	1 311.7
Дялов капитал и реинвестирана печалба	907.9	915.4	945.0	998.1	1 019.4	1 085.2	1 113.2	1 140.8
Друг капитал	107.2	134.4	146.4	159.9	165.5	164.3	163.4	170.9
Портфейлни инвестиции[3]	2 006.5	2 191.2	2 320.8	2 560.2	2 595.0	2 594.5	2 631.9	2 619.4
Акции	431.3	443.9	516.7	573.3	562.4	544.1	354.4	392.5
Дългови книжа	1 575.2	1 747.3	1 804.1	1 986.9	2 032.6	2 050.4	2 277.5	2 226.9
Облигации	1 377.7	1 493.4	1 532.1	1 652.7	1 653.2	1 598.6	1 569.8	1 671.3
Инструменти на паричния пазар	197.4	253.9	272.0	334.1	379.5	451.7	707.7	555.6
Финансови деривати	38.0	33.0	31.1	23.4	25.5	24.8	47.3	60.1
Други инвестиции	6 423.2	6 335.5	6 360.1	6 741.9	6 968.8	7 506.8	7 983.9	7 561.8
Търговски кредити[4]	757.4	850.3	900.7	838.0	954.4	954.4	954.4	954.4
Заеми[5]	634.6	672.8	724.8	747.8	772.4	758.1	830.9	827.0
Централна банка	0.0	0.0	0.0	0.0	0.0	0.0	0.0	0.0
Държавно управление	0.0	0.0	0.0	0.0	0.0	0.0	0.0	0.0
Банки	280.4	288.6	336.3	344.2	374.2	362.6	366.4	373.1
Други сектори	354.3	384.3	388.5	403.6	398.2	395.5	464.5	453.9
Валута и депозити[6]	4 665.2	4 395.7	4 406.7	4 814.6	4 889.0	5 422.9	5 780.8	5 376.3
Други активи	366.0	416.8	327.9	341.5	353.0	371.4	417.8	404.1
Централна банка	0.0	0.0	0.0	0.0	0.0	0.0	0.0	0.0
Държавно управление	270.5	313.4	225.2	230.7	219.3	219.8	243.5	247.9
Банки	95.5	103.3	102.7	110.8	133.7	151.6	174.3	156.2
Други сектори	0.0	0.0	0.0	0.0	0.0	0.0	0.0	0.0
Резервни активи[7]	12 239.0	12 154.9	12 764.2	12 976.7	12 208.8	12 339.6	13 051.4	13 348.7
Пасиви	**57 678.7**	**57 748.6**	**57 504.3**	**57 613.3**	**57 881.8**	**57 847.2**	**57 752.5**	**57 723.9**
Преки инвестиции в България[2]	34 527.4	34 930.1	35 123.1	35 080.0	35 665.8	35 700.9	35 972.7	36 828.9
Дялов капитал и реинвестирана печалба	21 262.7	21 438.0	21 922.8	21 921.6	22 719.8	22 738.6	23 088.7	23 735.9
Друг капитал	13 264.8	13 492.2	13 200.3	13 158.3	12 946.0	12 962.4	12 884.0	13 093.0
Портфейлни инвестиции[8]	1 719.4	1 633.8	1 586.1	1 629.7	1 515.3	1 457.2	1 362.4	1 272.2
Акции	425.8	384.5	387.3	387.4	408.7	384.2	340.0	290.5
Дългови книжа	1 293.7	1 249.3	1 198.8	1 242.4	1 106.7	1 073.0	1 022.4	981.8
Облигации	1 293.7	1 249.3	1 198.8	1 242.4	1 106.7	1 073.0	1 022.4	981.8
Инструменти на паричния пазар	0.0	0.0	0.0	0.0	0.0	0.0	0.0	0.0
Финансови деривати[8]	8.9	10.6	8.1	8.6	11.6	9.4	13.4	6.6
Други инвестиции	21 422.9	21 174.0	20 787.0	20 895.0	20 689.1	20 679.6	20 404.0	19 616.2
Търговски кредити[9]	1 456.0	1 523.4	1 371.1	1 370.7	1 324.3	1 324.3	1 324.3	1 324.3
Заеми	14 839.1	14 767.2	14 176.9	14 699.8	15 030.2	15 011.1	15 021.8	14 598.6
Централна банка[10]	0.0	0.0	0.0	0.0	0.0	0.0	0.0	0.0
Държавно управление[11]	1 824.4	1 853.1	1 798.8	1 869.4	1 889.9	1 853.6	1 872.1	1 989.1
Банки[12]	2 706.3	2 349.1	1 823.3	1 998.9	2 079.6	2 157.1	2 096.9	1 897.2
Други сектори[13]	10 308.5	10 565.0	10 554.8	10 831.5	11 060.7	11 000.4	11 052.9	10 712.4
Валута и депозити[14]	5 085.4	4 833.5	5 169.4	4 762.4	4 262.5	4 279.0	3 992.7	3 652.0
Други пасиви	42.5	49.9	69.5	62.0	72.2	65.3	65.2	41.3
Централна банка	0.0	0.0	0.0	0.0	0.0	0.0	0.0	0.0
Държавно управление	0.2	0.2	0.2	0.2	0.1	0.1	0.2	0.2
Банки	42.3	49.7	69.4	61.9	72.0	65.2	65.0	41.1
Други сектори	0.0	0.0	0.0	0.0	0.0	0.0	0.0	0.0

1 Предварителни данни. Равностойността в евро е изчислена по курса на съответните чуждестранни валути към края на периода. Данните за периода март 2010 г. – септември 2011 г. са ревизирани. С данните за март 2012 г. предстои ревизия на международната инвестиционна позиция за декември 2011 г..

2 Информация за съставянето на размера на преките инвестиции вижте в *Методологически бележки по съставянето на международната инвестиционна позиция на България*, публикувани на интернет страницата на БНБ *www.bnb.bg*.

3 Включват се ценните книжа, емитирани от нерезиденти и притежавани от резиденти. Източници: банките, инвестиционни посредници-небанки и други финансови институции.

4 Включват се отчетените външни вземания на страната по търговски кредити (платени аванси и вземания от доставчици). Поради тримесечната отчетност на тези задължения данните подлежат на ревизия.

5 Данните се базират на отчетите, предоставени на БНБ от банки и фирми, отпуснали финансови кредити на нерезиденти. Поради тримесечната отчетност на тези задължения, данните за фирмите подлежат на ревизия.

6 Източник: Банка за международни разплащания – Базел. За декември 2011 г. са използвани последните публикувани данни – за септември 2011 г.

7 Включва и монетарно, и немонетарно злато, оценени по пазарна стойност. Източник: управление „Емисионно“ на БНБ.

8 Източник: Централен депозитар АД.

9 Включват се отчетените външни задължения на местни юридически лица по търговски кредити (получени аванси и задължения към доставчици). Поради тримесечната отчетност на тези задължения данните подлежат на ревизия.

10 Включва задълженията към Международния валутен фонд.

11 Източник: *Регистър на държавния и държавногарантирания дълг* на Министерството на финансите – предварителни данни за декември 2011 г. към 28 февруари 2012 г. Не се включват задълженията на фирмите от публичния сектор и държавногарантирания дълг.

12 Данни от месечните отчети на банките.

13 Данни за фирмите от публичния и частния сектор, вкл. държавногарантираните кредити. Не се включват вътрешнофирмените заеми. Данните обхващат само кредитите, регистрирани в БНБ и за които тя е получила информация. Поради тримесечната отчетност на тези задължения данните подлежат на ревизия.

14 По данни от банките (вкл. данни за банките от публичния и частния сектор). Не са включени депозитите, свързани с условни задължения.

Източник: БНБ.

2.8. РАМКА НА МЕЖДУНАРОДНИТЕ РЕЗЕРВИ И ЛИКВИДНОСТ В ЧУЖДЕСТРАННА ВАЛУТА

2.8.1. Част I. ОФИЦИАЛНИ РЕЗЕРВНИ АКТИВИ И ДРУГИ АКТИВИ В ЧУЖДЕСТРАННА ВАЛУТА (ПРИБЛИЗИТЕЛНА ПАЗАРНА СТОЙНОСТ)

(млн. евро)

	III.2011	IV.2011	V.2011	VI.2011	VII.2011	VIII.2011	IX.2011	X.2011	XI.2011	XII.2011	I.2012	II.2012	III.2012
А. Официални резервни активи	**12208.8**	**11965.4**	**12244.6**	**12339.6**	**12500.3**	**13078.9**	**13051.4**	**13176.0**	**13198.0**	**13348.7**	**12981.5**	**12789.3**	**13191.6**
1) Резерви в чуждестранна валута (в конвертируеми чуждестранни валути) [1]	10198.3	9939.4	10159.3	10290.1	10328.0	10739.0	10760.8	10871.2	10807.0	11022.2	10532.2	10336.4	10845.7
а) Ценни книжа	7931.9	7813.0	8075.3	7899.5	8156.8	7933.4	7837.8	8229.0	8197.7	8310.0	7761.2	8222.1	8205.6
от които: с емитент със седалище в отчитащата страна, но с местоположение в чужбина	-	-	-	-	-	-	-	-	-	-	-	-	-
б) общо валутни депозити в:	2266.4	2126.4	2084.1	2390.6	2171.2	2805.6	2923.0	2642.3	2609.4	2712.2	2771.0	2114.3	2640.2
други национални централни банки, БМР и МВФ	60.6	58.7	58.2	51.2	53.1	52.5	50.6	50.3	49.1	46.0	45.6	44.9	42.5
банки със седалище в отчитащата страна	-	-	-	-	-	-	-	-	-	-	-	-	-
от които: с местоположение в чужбина	-	-	-	-	-	-	-	-	-	-	-	-	-
банки със седалище извън отчитащата страна	2205.7	2067.7	2025.9	2339.4	2118.1	2753.1	2872.4	2592.0	2560.2	2666.2	2725.4	2069.5	2597.7
от които: с местоположение в отчитащата страна	-	-	-	-	-	-	-	-	-	-	-	-	-
2) Резервна позиция при МВФ	37.9	37.1	37.8	37.8	38.2	38.0	39.4	38.6	39.4	40.5	40.1	39.5	39.6
3) СПТ	681.8	665.9	679.8	676.5	685.0	680.4	706.5	692.0	706.4	724.9	719.2	707.1	708.6
4) Злато (включително златни депозити и суап) [2]	1290.9	1323.1	1367.6	1335.3	1449.0	1621.5	1544.7	1574.2	1645.1	1561.2	1689.9	1706.3	1597.7
обем в милиони чисти тройунции	1.3	1.3	1.3	1.3	1.3	1.3	1.3	1.3	1.3	1.3	1.3	1.3	1.3
5) Други резервни активи	-	-	-	-	-	-	-	-	-	-	-	-	-
финансови деривати	-	-	-	-	-	-	-	-	-	-	-	-	-
заеми към небанкови институции – чуждестранни лица	-	-	-	-	-	-	-	-	-	-	-	-	-
други [3]	-	-	-	-	-	-	-	-	-	-	-	-	-
Б. Други активи в чуждестранна валута	**176.6**	**173.3**	**166.7**	**182.4**	**178.7**	**170.8**	**167.6**	**164.3**	**175.6**	**178.4**	**172.3**	**141.3**	**139.8**
ценни книжа извън официалните резервни активи	-	-	-	-	-	-	-	-	-	-	-	-	-
депозити извън официалните резервни активи [4]	157.8	154.0	146.9	163.2	157.9	147.7	145.9	142.2	152.6	156.5	148.5	117.2	117.2
заеми извън официалните резервни активи	-	-	-	-	-	-	-	-	-	-	-	-	-
финансови деривати извън официалните резервни активи	-	-	-	-	-	-	-	-	-	-	-	-	-
злато извън официалните резервни активи	18.8	19.2	19.8	19.2	20.8	23.1	21.8	22.2	23.0	21.8	23.8	24.1	22.6
други [5]	-	-	-	-	-	-	-	-	-	-	-	-	-

[1] Резерви в чуждестранна валута, управлявани пряко от БНБ.
[2] Златото се оценява по пазарна цена.
[3] Натрупана начислена лихва.
[4] Депозити на правителството в местни банки.
[5] Обезпечение на брейди облигации.

Източник: БНБ.

2.8.2. Част II. БЕЗУСЛОВНО ИЗТИЧАНЕ НА АКТИВИ В ЧУЖДЕСТРАННА ВАЛУТА (НОМИНАЛНА СТОЙНОСТ) ПРЕЗ СЛЕДВАЩИТЕ 12 МЕСЕЦА

(млн. евро)

	III.2011	IV.2011	V.2011	VI.2011	VII.2011	VIII.2011	IX.2011	X.2011	XI.2011	XII.2011	I.2012	II.2012	III.2012
ОБЩО													
1. Заеми в чуждестранна валута; ценни книжа и депозити	**-355.0**	**-356.0**	**-357.4**	**-364.4**	**-355.2**	**-503.1**	**-506.9**	**-555.7**	**-551.6**	**-551.3**	**-1376.3**	**-1339.5**	**-1366.5**
изходящи потоци (-) (главница)	-136.1	-136.1	-132.5	-137.1	-134.5	-280.9	-282.3	-298.7	-290.0	-290.4	-1080.6	-1078.3	-1068.6
изходящи потоци (-) (лихва)	-218.8	-219.9	-225.0	-227.4	-220.7	-222.2	-224.6	-257.0	-261.6	-260.9	-295.6	-261.1	-297.8
входящи потоци (+) (главница)	-	-	-	-	-	-	-	-	-	-	-	-	-
входящи потоци (+) (лихва)	-	-	-	-	-	-	-	-	-	-	-	-	-
2. Агрегирани къси и дълги позиции във форуърди и фючърси в чуждестранна валута спрямо местна валута (включително форуърд частта на валутните суапове)	**-**	**-**	**-**	**-**	**-**	**-**	**-**	**-**	**-**	**-**	**-**	**-**	**-**
а) къси позиции (-)	-	-	-	-	-	-	-	-	-	-	-	-	-
б) дълги позиции (+)	-	-	-	-	-	-	-	-	-	-	-	-	-
3. Други	**-**	**-**	**-**	**-**	**-**	**-**	**-**	**-**	**-**	**-**	**-**	**-**	**-**
изходящи потоци по репо сделки (-)	-	-	-	-	-	-	-	-	-	-	-	-	-
входящи потоци по обратни репо сделки (+)	-	-	-	-	-	-	-	-	-	-	-	-	-
търговски кредит (-)	-	-	-	-	-	-	-	-	-	-	-	-	-
търговски кредит (+)	-	-	-	-	-	-	-	-	-	-	-	-	-
други сметки за плащане (-)	-	-	-	-	-	-	-	-	-	-	-	-	-
други сметки за получаване (+)	-	-	-	-	-	-	-	-	-	-	-	-	-
С ОСТАТЪЧЕН МАТУРИТЕТ, ПО-МАЛЪК ИЛИ РАВЕН НА 1 МЕСЕЦ (n ≤ 1)													
1. Заеми в чуждестранна валута; ценни книжа и депозити	**-16.2**	**-8.1**	**-30.5**	**-39.0**	**-7.2**	**-35.0**	**-16.2**	**-9.3**	**-32.1**	**-96.5**	**-6.0**	**-37.1**	**-16.5**
изходящи потоци (-) (главница)	-10.9	-2.8	-22.8	-2.4	-5.0	-20.8	-10.9	-2.9	-23.7	-0.1	-5.2	-20.9	-10.9
изходящи потоци (-) (лихва)	-5.3	-5.3	-7.7	-36.6	-2.2	-14.2	-5.3	-6.4	-8.4	-96.4	-0.8	-16.2	-5.6
входящи потоци (+) (главница)	-	-	-	-	-	-	-	-	-	-	-	-	-
входящи потоци (+) (лихва)	-	-	-	-	-	-	-	-	-	-	-	-	-
2. Агрегирани къси и дълги позиции във форуърди и фючърси в чуждестранна валута спрямо местна валута (включително форуърд частта на валутните суапове)	**-**	**-**	**-**	**-**	**-**	**-**	**-**	**-**	**-**	**-**	**-**	**-**	**-**
а) къси позиции (-)	-	-	-	-	-	-	-	-	-	-	-	-	-
б) дълги позиции (+)	-	-	-	-	-	-	-	-	-	-	-	-	-
3. Други	**-**	**-**	**-**	**-**	**-**	**-**	**-**	**-**	**-**	**-**	**-**	**-**	**-**
изходящи потоци по репо сделки (-)	-	-	-	-	-	-	-	-	-	-	-	-	-
входящи потоци по обратни репо сделки (+)	-	-	-	-	-	-	-	-	-	-	-	-	-
търговски кредит (-)	-	-	-	-	-	-	-	-	-	-	-	-	-
търговски кредит (+)	-	-	-	-	-	-	-	-	-	-	-	-	-
други сметки за плащане (-)	-	-	-	-	-	-	-	-	-	-	-	-	-
други сметки за получаване (+)	-	-	-	-	-	-	-	-	-	-	-	-	-

(продължава)

2.8.2. Част II. БЕЗУСЛОВНО ИЗТИЧАНЕ НА АКТИВИ В ЧУЖДЕСТРАННА ВАЛУТА (НОМИНАЛНА СТОЙНОСТ) ПРЕЗ СЛЕДВАЩИТЕ 12 МЕСЕЦА
(продължение)

(млн. евро)

	III.2011	IV.2011	V.2011	VI.2011	VII.2011	VIII.2011	IX.2011	X.2011	XI.2011	XII.2011	I.2012	II.2012	III.2012
С ОСТАТЪЧЕН МАТУРИТЕТ, ПО-ГОЛЯМ ОТ 1 И ПО-МАЛЪК ИЛИ РАВЕН НА 3 МЕСЕЦА (1<n ≤ 3)													
1. Заеми в чуждестранна валута; ценни книжа и депозити	**-43.0**	**-74.0**	**-46.5**	**-43.8**	**-51.5**	**-25.8**	**-44.1**	**-149.8**	**-105.6**	**-44.4**	**-54.1**	**-25.9**	**-43.8**
изходящи потоци (-) (главница)	-29.3	-28.8	-7.5	-26.1	-31.7	-13.8	-29.2	-42.7	-5.3	-26.3	-31.8	-13.8	-27.0
изходящи потоци (-) (лихва)	-13.6	-45.1	-39.0	-17.7	-19.8	-12.0	-14.8	-107.1	-100.3	-18.1	-22.3	-12.2	-16.8
входящи потоци (+) (главница)	-	-	-	-	-	-	-	-	-	-	-	-	-
входящи потоци (+) (лихва)	-	-	-	-	-	-	-	-	-	-	-	-	-
2. Агрегирани къси и дълги позиции във форуърди и фючърси в чуждестранна валута спрямо местна валута (включително форуърд частта на валутните суапове)	**-**	**-**	**-**	**-**	**-**	**-**	**-**	**-**	**-**	**-**	**-**	**-**	**-**
а) къси позиции (-)	-	-	-	-	-	-	-	-	-	-	-	-	-
б) дълги позиции (+)	-	-	-	-	-	-	-	-	-	-	-	-	-
3. Други	**-**	**-**	**-**	**-**	**-**	**-**	**-**	**-**	**-**	**-**	**-**	**-**	**-**
изходящи потоци по репо сделки (-)	-	-	-	-	-	-	-	-	-	-	-	-	-
входящи потоци по обратни репо сделки (+)	-	-	-	-	-	-	-	-	-	-	-	-	-
търговски кредит (-)	-	-	-	-	-	-	-	-	-	-	-	-	-
търговски кредит (+)	-	-	-	-	-	-	-	-	-	-	-	-	-
други сметки за плащане (-)	-	-	-	-	-	-	-	-	-	-	-	-	-
други сметки за получаване (+)	-	-	-	-	-	-	-	-	-	-	-	-	-
С ОСТАТЪЧЕН МАТУРИТЕТ, ПО-ГОЛЯМ ОТ 3 И ПО-МАЛЪК ИЛИ РАВЕН НА 12 МЕСЕЦА (3<n ≤ 12)													
1. Заеми в чуждестранна валута; ценни книжа и депозити	**-295.8**	**-273.9**	**-280.4**	**-281.7**	**-296.6**	**-442.3**	**-446.6**	**-396.6**	**-413.9**	**-410.5**	**-1316.2**	**-1276.5**	**-1306.2**
изходящи потоци (-) (главница)	-95.9	-104.4	-102.1	-108.6	-97.8	-246.3	-242.2	-253.1	-260.9	-264.0	-1043.6	-1043.7	-1030.8
изходящи потоци (-) (лихва)	-199.9	-169.5	-178.3	-173.1	-198.7	-196.0	-204.4	-143.5	-153.0	-146.4	-272.5	-232.8	-275.4
входящи потоци (+) (главница)	-	-	-	-	-	-	-	-	-	-	-	-	-
входящи потоци (+) (лихва)	-	-	-	-	-	-	-	-	-	-	-	-	-
2. Агрегирани къси и дълги позиции във форуърди и фючърси в чуждестранна валута спрямо местна валута (включително форуърд частта на валутните суапове)	**-**	**-**	**-**	**-**	**-**	**-**	**-**	**-**	**-**	**-**	**-**	**-**	**-**
а) къси позиции (-)	-	-	-	-	-	-	-	-	-	-	-	-	-
б) дълги позиции (+)	-	-	-	-	-	-	-	-	-	-	-	-	-
3. Други	**-**	**-**	**-**	**-**	**-**	**-**	**-**	**-**	**-**	**-**	**-**	**-**	**-**
изходящи потоци по репо сделки (-)	-	-	-	-	-	-	-	-	-	-	-	-	-
входящи потоци по обратни репо сделки (+)	-	-	-	-	-	-	-	-	-	-	-	-	-
търговски кредит (-)	-	-	-	-	-	-	-	-	-	-	-	-	-
търговски кредит (+)	-	-	-	-	-	-	-	-	-	-	-	-	-
други сметки за плащане (-)	-	-	-	-	-	-	-	-	-	-	-	-	-
други сметки за получаване (+)	-	-	-	-	-	-	-	-	-	-	-	-	-

Източник: БНБ.

2.8.3. Част III. УСЛОВНО ИЗТИЧАНЕ НА АКТИВИ В ЧУЖДЕСТРАННА ВАЛУТА (НОМИНАЛНА СТОЙНОСТ) ПРЕЗ СЛЕДВАЩИТЕ 12 МЕСЕЦА

(млн. евро)

	III.2011	IV.2011	V.2011	VI.2011	VII.2011	VIII.2011	IX.2011	X.2011	XI.2011	XII.2011	I.2012	II.2012	III.2012
ОБЩО													
1. Условни задължения в чуждестранна валута	**-80.56**	**-83.09**	**-86.37**	**-84.59**	**-84.68**	**-87.63**	**-85.47**	**-87.91**	**-87.24**	**-83.39**	**-77.28**	**-81.82**	**-82.62**
а) гаранции за обезпечение по дълг, дължим до 1 година	-	-	-	-	-	-	-	-	-	-	-	-	-
б) други условни задължения	-80.56	-83.09	-86.37	-84.59	-84.68	-87.63	-85.47	-87.91	-87.24	-83.39	-77.28	-81.82	-82.62
2. Ценни книжа в чуждестранна валута, емитирани с включени опции (упражняеми облигации)	**-**	**-**	**-**	**-**	**-**	**-**	**-**	**-**	**-**	**-**	**-**	**-**	**-**
3.1. Неусвоени безусловни кредитни линии, предоставени от:	**-**	**-**	**-**	**-**	**-**	**-**	**-**	**-**	**-**	**-**	**-**	**-**	**-**
а) други национални парични власти; БМР; МВФ; други международни организации	-	-	-	-	-	-	-	-	-	-	-	-	-
други национални парични власти (+)	-	-	-	-	-	-	-	-	-	-	-	-	-
БМР (+)	-	-	-	-	-	-	-	-	-	-	-	-	-
МВФ (+)	-	-	-	-	-	-	-	-	-	-	-	-	-
други международни организации (+)	-	-	-	-	-	-	-	-	-	-	-	-	-
б) банки и други финансови институции със седалище в отчитащата страна (+)	-	-	-	-	-	-	-	-	-	-	-	-	-
в) банки и други финансови институции със седалище извън отчитащата страна (+)	-	-	-	-	-	-	-	-	-	-	-	-	-
3.2. Неусвоени безусловни кредитни линии, предоставени на:	-	-	-	-	-	-	-	-	-	-	-	-	-
а) други национални парични власти; БМР; МВФ; други международни организации	-	-	-	-	-	-	-	-	-	-	-	-	-
други национални парични власти (-)	-	-	-	-	-	-	-	-	-	-	-	-	-
БМР (-)	-	-	-	-	-	-	-	-	-	-	-	-	-
МВФ (-)	-	-	-	-	-	-	-	-	-	-	-	-	-
други международни организации (+)	-	-	-	-	-	-	-	-	-	-	-	-	-
б) банки и други финансови институции със седалище в отчитащата страна (-)	-	-	-	-	-	-	-	-	-	-	-	-	-
в) банки и други финансови институции със седалище извън отчитащата страна (-)	-	-	-	-	-	-	-	-	-	-	-	-	-
4. Агрегирани къси и дълги позиции в опции в чуждестранна валута спрямо местна валута	**-**	**-**	**-**	**-**	**-**	**-**	**-**	**-**	**-**	**-**	**-**	**-**	**-**
а) къси позиции	-	-	-	-	-	-	-	-	-	-	-	-	-
купени пут опции (*put options*) [1]	-	-	-	-	-	-	-	-	-	-	-	-	-
записани кол опции (*call options*) [2]	-	-	-	-	-	-	-	-	-	-	-	-	-
б) дълги позиции	-	-	-	-	-	-	-	-	-	-	-	-	-
купени кол опции (*call options*)	-	-	-	-	-	-	-	-	-	-	-	-	-
записани пут опции (*put options*)	-	-	-	-	-	-	-	-	-	-	-	-	-
Допълнителни показатели: опции „в парите“													
1) По текущи валутни курсове	-	-	-	-	-	-	-	-	-	-	-	-	-
а) къса позиция	-	-	-	-	-	-	-	-	-	-	-	-	-
б) дълга позиция	-	-	-	-	-	-	-	-	-	-	-	-	-
2) +5% (обезценяване с 5%)	-	-	-	-	-	-	-	-	-	-	-	-	-
а) къса позиция	-	-	-	-	-	-	-	-	-	-	-	-	-
б) дълга позиция	-	-	-	-	-	-	-	-	-	-	-	-	-
3) -5% (надценяване с 5%)	-	-	-	-	-	-	-	-	-	-	-	-	-
а) къса позиция	-	-	-	-	-	-	-	-	-	-	-	-	-
б) дълга позиция	-	-	-	-	-	-	-	-	-	-	-	-	-

(продължава)

2.8.3. Част III. УСЛОВНО ИЗТИЧАНЕ НА АКТИВИ В ЧУЖДЕСТРАННА ВАЛУТА (НОМИНАЛНА СТОЙНОСТ) ПРЕЗ СЛЕДВАЩИТЕ 12 МЕСЕЦА

(продължение)

(млн. евро)

	III.2011	IV.2011	V.2011	VI.2011	VII.2011	VIII.2011	IX.2011	X.2011	XI.2011	XII.2011	I.2012	II.2012	III.2012
4) +10% (обезценяване с 10%)	-	-	-	-	-	-	-	-	-	-	-	-	-
а) къса позиция	-	-	-	-	-	-	-	-	-	-	-	-	-
б) дълга позиция	-	-	-	-	-	-	-	-	-	-	-	-	-
5) -10% (надценяване с 10%)	-	-	-	-	-	-	-	-	-	-	-	-	-
а) къса позиция	-	-	-	-	-	-	-	-	-	-	-	-	-
б) дълга позиция	-	-	-	-	-	-	-	-	-	-	-	-	-
6) други	-	-	-	-	-	-	-	-	-	-	-	-	-
а) къса позиция	-	-	-	-	-	-	-	-	-	-	-	-	-
б) дълга позиция	-	-	-	-	-	-	-	-	-	-	-	-	-
С ОСТАТЪЧЕН МАТУРИТЕТ, ПО-МАЛЪК ИЛИ РАВЕН НА 1 МЕСЕЦ (n ≤ 1)													
1. Условни задължения в чуждестранна валута	**-0.49**	**-4.40**	**-8.38**	**-2.79**	**-2.16**	**-18.96**	**-0.29**	**-2.09**	**-10.84**	**-2.89**	**-6.78**	**-17.80**	**-0.62**
а) гаранции за обезпечение по дълг, дължим до 1 година	-	-	-	-	-	-	-	-	-	-	-	-	-
б) други условни задължения	-0.49	-4.40	-8.38	-2.79	-2.16	-18.96	-0.29	-2.09	-10.84	-2.89	-6.78	-17.80	-0.62
2. Ценни книжа в чуждестранна валута, емитирани с включени опции (упражняеми облигации)	-	-	-	-	-	-	-	-	-	-	-	-	-
3.1. Неусвоени безусловни кредитни линии, предоставени от:	-	-	-	-	-	-	-	-	-	-	-	-	-
а) други национални парични власти; БМР; МВФ; други международни организации	-	-	-	-	-	-	-	-	-	-	-	-	-
други национални парични власти (+)	-	-	-	-	-	-	-	-	-	-	-	-	-
БМР (+)	-	-	-	-	-	-	-	-	-	-	-	-	-
МВФ (+)	-	-	-	-	-	-	-	-	-	-	-	-	-
други международни организации (+)	-	-	-	-	-	-	-	-	-	-	-	-	-
б) банки и други финансови институции със седалище в отчитащата страна (+)	-	-	-	-	-	-	-	-	-	-	-	-	-
в) банки и други финансови институции със седалище извън отчитащата страна (+)	-	-	-	-	-	-	-	-	-	-	-	-	-
3.2. Неусвоени безусловни кредитни линии, предоставени на:	-	-	-	-	-	-	-	-	-	-	-	-	-
а) други национални парични власти; БМР; МВФ; други международни организации	-	-	-	-	-	-	-	-	-	-	-	-	-
други национални парични власти (-)	-	-	-	-	-	-	-	-	-	-	-	-	-
БМР (-)	-	-	-	-	-	-	-	-	-	-	-	-	-
МВФ (-)	-	-	-	-	-	-	-	-	-	-	-	-	-
други международни организации (+)	-	-	-	-	-	-	-	-	-	-	-	-	-
б) банки и други финансови институции със седалище в отчитащата страна (-)	-	-	-	-	-	-	-	-	-	-	-	-	-
в) банки и други финансови институции със седалище извън отчитащата страна (-)	-	-	-	-	-	-	-	-	-	-	-	-	-
4. Агрегирани къси и дълги позиции в опции в чуждестранна валута спрямо местна валута	-	-	-	-	-	-	-	-	-	-	-	-	-
а) къси позиции	-	-	-	-	-	-	-	-	-	-	-	-	-
купени пут опции (*put options*)	-	-	-	-	-	-	-	-	-	-	-	-	-
записани кол опции (*call options*)	-	-	-	-	-	-	-	-	-	-	-	-	-
б) дълги позиции	-	-	-	-	-	-	-	-	-	-	-	-	-
купени кол опции (*call options*)	-	-	-	-	-	-	-	-	-	-	-	-	-
записани пут опции (*put options*)	-	-	-	-	-	-	-	-	-	-	-	-	-

(продължава)

2.8.3. Част III. УСЛОВНО ИЗТИЧАНЕ НА АКТИВИ В ЧУЖДЕСТРАННА ВАЛУТА (НОМИНАЛНА СТОЙНОСТ) ПРЕЗ СЛЕДВАЩИТЕ 12 МЕСЕЦА

(продължение)

(млн. евро)

	III.2011	IV.2011	V.2011	VI.2011	VII.2011	VIII.2011	IX.2011	X.2011	XI.2011	XII.2011	I.2012	II.2012	III.2012
Допълнителни показатели: опции „в парите“													
1) По текущи валутни курсове	-	-	-	-	-	-	-	-	-	-	-	-	-
а) къса позиция	-	-	-	-	-	-	-	-	-	-	-	-	-
б) дълга позиция	-	-	-	-	-	-	-	-	-	-	-	-	-
2) +5% (обезценяване с 5%)	-	-	-	-	-	-	-	-	-	-	-	-	-
а) къса позиция	-	-	-	-	-	-	-	-	-	-	-	-	-
б) дълга позиция	-	-	-	-	-	-	-	-	-	-	-	-	-
3) -5% (надценяване с 5%)	-	-	-	-	-	-	-	-	-	-	-	-	-
а) къса позиция	-	-	-	-	-	-	-	-	-	-	-	-	-
б) дълга позиция	-	-	-	-	-	-	-	-	-	-	-	-	-
4) +10% (обезценяване с 10%)	-	-	-	-	-	-	-	-	-	-	-	-	-
а) къса позиция	-	-	-	-	-	-	-	-	-	-	-	-	-
б) дълга позиция	-	-	-	-	-	-	-	-	-	-	-	-	-
5) -10% (надценяване с 10%)	-	-	-	-	-	-	-	-	-	-	-	-	-
а) къса позиция	-	-	-	-	-	-	-	-	-	-	-	-	-
б) дълга позиция	-	-	-	-	-	-	-	-	-	-	-	-	-
6) Други	-	-	-	-	-	-	-	-	-	-	-	-	-
а) къса позиция	-	-	-	-	-	-	-	-	-	-	-	-	-
б) дълга позиция	-	-	-	-	-	-	-	-	-	-	-	-	-
С ОСТАТЪЧЕН МАТУРИТЕТ, ПО-ГОЛЯМ ОТ 1 И ПО-МАЛЪК ИЛИ РАВЕН НА 3 МЕСЕЦА (1<n ≤ 3)													
1. Условни задължения в чуждестранна валута	**-13.49**	**-11.91**	**-4.96**	**-20.41**	**-21.12**	**-2.61**	**-13.34**	**-14.15**	**-9.67**	**-23.79**	**-13.70**	**-9.10**	**-14.98**
а) гаранции за обезпечение по дълг, дължим до 1 година	-	-	-	-	-	-	-	-	-	-	-	-	-
б) други условни задължения	-13.49	-11.91	-4.96	-20.41	-21.12	-2.61	-13.34	-14.15	-9.67	-23.79	-13.70	-9.10	-14.98
2. Ценни книжа в чуждестранна валута, емитирани с включени опции (упражняеми облигации)	**-**	**-**	**-**	**-**	**-**	**-**	**-**	**-**	**-**	**-**	**-**	**-**	**-**
3.1. Неусвоени безусловни кредитни линии, предоставени от:	**-**	**-**	**-**	**-**	**-**	**-**	**-**	**-**	**-**	**-**	**-**	**-**	**-**
а) други национални парични власти; БМР; МВФ; други международни организации	-	-	-	-	-	-	-	-	-	-	-	-	-
други национални парични власти (+)	-	-	-	-	-	-	-	-	-	-	-	-	-
БМР (+)	-	-	-	-	-	-	-	-	-	-	-	-	-
МВФ (+)	-	-	-	-	-	-	-	-	-	-	-	-	-
други международни организации (+)	-	-	-	-	-	-	-	-	-	-	-	-	-
б) банки и други финансови институции със седалище в отчитащата страна (+)	-	-	-	-	-	-	-	-	-	-	-	-	-
в) банки и други финансови институции със седалище извън отчитащата страна (+)	-	-	-	-	-	-	-	-	-	-	-	-	-
3.2. Неусвоени безусловни кредитни линии, предоставени на:	**-**	**-**	**-**	**-**	**-**	**-**	**-**	**-**	**-**	**-**	**-**	**-**	**-**
а) други национални парични власти; БМР; МВФ; други международни организации	-	-	-	-	-	-	-	-	-	-	-	-	-
други национални парични власти (-)	-	-	-	-	-	-	-	-	-	-	-	-	-
БМР (-)	-	-	-	-	-	-	-	-	-	-	-	-	-
МВФ (-)	-	-	-	-	-	-	-	-	-	-	-	-	-
други международни организации (+)	-	-	-	-	-	-	-	-	-	-	-	-	-
б) банки и други финансови институции със седалище в отчитащата страна (-)	-	-	-	-	-	-	-	-	-	-	-	-	-
в) банки и други финансови институции със седалище извън отчитащата страна (-)	-	-	-	-	-	-	-	-	-	-	-	-	-

(продължава)

2.8.3. Част III. УСЛОВНО ИЗТИЧАНЕ НА АКТИВИ В ЧУЖДЕСТРАННА ВАЛУТА (НОМИНАЛНА СТОЙНОСТ) ПРЕЗ СЛЕДВАЩИТЕ 12 МЕСЕЦА
(продължение)

(млн. евро)

	III.2011	IV.2011	V.2011	VI.2011	VII.2011	VIII.2011	IX.2011	X.2011	XI.2011	XII.2011	I.2012	II.2012	III.2012
4. Агрегирани къси и дълги позиции в опции в чуждестранна валута спрямо местна валута	**-**	**-**	**-**	**-**	**-**	**-**	**-**	**-**	**-**	**-**	**-**	**-**	**-**
а) къси позиции	-	-	-	-	-	-	-	-	-	-	-	-	-
купени пут опции (*put options*)	-	-	-	-	-	-	-	-	-	-	-	-	-
записани кол опции (*call options*)	-	-	-	-	-	-	-	-	-	-	-	-	-
б) дълги позиции	-	-	-	-	-	-	-	-	-	-	-	-	-
купени кол опции (*call options*)	-	-	-	-	-	-	-	-	-	-	-	-	-
записани пут опции (*put options*)	-	-	-	-	-	-	-	-	-	-	-	-	-
Допълнителни показатели: опции „в парите“													
1) По текущи валутни курсове	-	-	-	-	-	-	-	-	-	-	-	-	-
а) къса позиция	-	-	-	-	-	-	-	-	-	-	-	-	-
б) дълга позиция	-	-	-	-	-	-	-	-	-	-	-	-	-
2) +5% (обезценяване с 5%)	-	-	-	-	-	-	-	-	-	-	-	-	-
а) къса позиция	-	-	-	-	-	-	-	-	-	-	-	-	-
б) дълга позиция	-	-	-	-	-	-	-	-	-	-	-	-	-
3) -5% (надценяване с 5%)	-	-	-	-	-	-	-	-	-	-	-	-	-
а) къса позиция	-	-	-	-	-	-	-	-	-	-	-	-	-
б) дълга позиция	-	-	-	-	-	-	-	-	-	-	-	-	-
4) +10% (обезценяване с 10%)	-	-	-	-	-	-	-	-	-	-	-	-	-
а) къса позиция	-	-	-	-	-	-	-	-	-	-	-	-	-
б) дълга позиция	-	-	-	-	-	-	-	-	-	-	-	-	-
5) -10% (надценяване с 10%)	-	-	-	-	-	-	-	-	-	-	-	-	-
а) къса позиция	-	-	-	-	-	-	-	-	-	-	-	-	-
б) дълга позиция	-	-	-	-	-	-	-	-	-	-	-	-	-
6) Други	-	-	-	-	-	-	-	-	-	-	-	-	-
а) къса позиция	-	-	-	-	-	-	-	-	-	-	-	-	-
б) дълга позиция	-	-	-	-	-	-	-	-	-	-	-	-	-
С ОСТАТЪЧЕН МАТУРИТЕТ, ПО-ГОЛЯМ ОТ 3 И ПО-МАЛЪК ИЛИ РАВЕН НА 12 МЕСЕЦА (3<n ≤ 12)													
1. Условни задължения в чуждестранна валута	**-66.57**	**-66.79**	**-73.03**	**-61.39**	**-61.41**	**-66.06**	**-71.84**	**-71.68**	**-66.73**	**-56.71**	**-56.80**	**-54.92**	**-67.02**
а) гаранции за обезпечение по дълг, дължим до 1 година	-	-	-	-	-	-	-	-	-	-	-	-	-
б) други условни задължения	-66.57	-66.79	-73.03	-61.39	-61.41	-66.06	-71.84	-71.68	-66.73	-56.71	-56.80	-54.92	-67.02
2. Ценни книжа в чуждестранна валута, емитирани с включени опции (упражняеми облигации)	**-**	**-**	**-**	**-**	**-**	**-**	**-**	**-**	**-**	**-**	**-**	**-**	**-**
3.1. Неусвоени безусловни кредитни линии, предоставени от:	**-**	**-**	**-**	**-**	**-**	**-**	**-**	**-**	**-**	**-**	**-**	**-**	**-**
а) други национални парични власти; БМР; МВФ; други международни организации	-	-	-	-	-	-	-	-	-	-	-	-	-
други национални парични власти (+)	-	-	-	-	-	-	-	-	-	-	-	-	-
БМР (+)	-	-	-	-	-	-	-	-	-	-	-	-	-
МВФ (+)	-	-	-	-	-	-	-	-	-	-	-	-	-
други международни организации (+)	-	-	-	-	-	-	-	-	-	-	-	-	-
б) банки и други финансови институции със седалище в отчитащата страна (+)	-	-	-	-	-	-	-	-	-	-	-	-	-
в) банки и други финансови институции със седалище извън отчитащата страна (+)	-	-	-	-	-	-	-	-	-	-	-	-	-

(продължава)

2.8.3. Част III. УСЛОВНО ИЗТИЧАНЕ НА АКТИВИ В ЧУЖДЕСТРАННА ВАЛУТА (НОМИНАЛНА СТОЙНОСТ) ПРЕЗ СЛЕДВАЩИТЕ 12 МЕСЕЦА

(продължение)

(млн. евро)

	III.2011	IV.2011	V.2011	VI.2011	VII.2011	VIII.2011	IX.2011	X.2011	XI.2011	XII.2011	I.2012	II.2012	III.2012
3.2. Неусвоени безусловни кредитни линии, предоставени на:	**-**	**-**	**-**	**-**	**-**	**-**	**-**	**-**	**-**	**-**	**-**	**-**	**-**
а) други национални парични власти; БМР; МВФ; други международни организации	-	-	-	-	-	-	-	-	-	-	-	-	-
други национални парични власти (-)	-	-	-	-	-	-	-	-	-	-	-	-	-
БМР (-)	-	-	-	-	-	-	-	-	-	-	-	-	-
МВФ (-)	-	-	-	-	-	-	-	-	-	-	-	-	-
други международни организации (+)	-	-	-	-	-	-	-	-	-	-	-	-	-
б) банки и други финансови институции със седалище в отчитащата страна (-)	-	-	-	-	-	-	-	-	-	-	-	-	-
в) банки и други финансови институции със седалище извън отчитащата страна (-)	-	-	-	-	-	-	-	-	-	-	-	-	-
4. Агрегирани къси и дълги позиции в опции в чуждестранна валута спрямо местна валута	**-**	**-**	**-**	**-**	**-**	**-**	**-**	**-**	**-**	**-**	**-**	**-**	**-**
а) къси позиции	-	-	-	-	-	-	-	-	-	-	-	-	-
купени пут опции (*put options*)	-	-	-	-	-	-	-	-	-	-	-	-	-
записани кол опции (*call options*)	-	-	-	-	-	-	-	-	-	-	-	-	-
б) дълги позиции	-	-	-	-	-	-	-	-	-	-	-	-	-
купени кол опции (*call options*)	-	-	-	-	-	-	-	-	-	-	-	-	-
записани пут опции (*put options*)	-	-	-	-	-	-	-	-	-	-	-	-	-
Допълнителни показатели: опции „в парите“													
1) По текущи валутни курсове	-	-	-	-	-	-	-	-	-	-	-	-	-
а) къса позиция	-	-	-	-	-	-	-	-	-	-	-	-	-
б) дълга позиция	-	-	-	-	-	-	-	-	-	-	-	-	-
2) +5% (обезценяване с 5%)	-	-	-	-	-	-	-	-	-	-	-	-	-
а) къса позиция	-	-	-	-	-	-	-	-	-	-	-	-	-
б) дълга позиция	-	-	-	-	-	-	-	-	-	-	-	-	-
3) -5% (надценяване с 5%)	-	-	-	-	-	-	-	-	-	-	-	-	-
а) къса позиция	-	-	-	-	-	-	-	-	-	-	-	-	-
б) дълга позиция	-	-	-	-	-	-	-	-	-	-	-	-	-
4) +10% (обезценяване с 10%)	-	-	-	-	-	-	-	-	-	-	-	-	-
а) къса позиция	-	-	-	-	-	-	-	-	-	-	-	-	-
б) дълга позиция	-	-	-	-	-	-	-	-	-	-	-	-	-
5) -10% (надценяване с 10%)	-	-	-	-	-	-	-	-	-	-	-	-	-
а) къса позиция	-	-	-	-	-	-	-	-	-	-	-	-	-
б) дълга позиция	-	-	-	-	-	-	-	-	-	-	-	-	-
6) Други	-	-	-	-	-	-	-	-	-	-	-	-	-
а) къса позиция	-	-	-	-	-	-	-	-	-	-	-	-	-
б) дълга позиция	-	-	-	-	-	-	-	-	-	-	-	-	-

[1] Пут опция (*put option*) – опция, даваща правото, но не и задължението, за продажба на валута или друг финансов инструмент на цената на упражняване в рамките на предварително определен период или дата.
[2] Кол опция (*call option*) – опция, даваща на притежателя си правото, но не и задължението, да закупи базовия инструмент на определена цена, наречена цена на упражняване, на или преди определена дата.

Източник: БНБ.

2.8.4. Част IV. ДОПЪЛНИТЕЛНИ ПОКАЗАТЕЛИ

(млн. евро)

	III.2011	IV.2011	V.2011	VI.2011	VII.2011	VIII.2011	IX.2011	X.2011	XI.2011	XII.2011	I.2012	II.2012	III.2012
1) Отчитат се със стандартна периодичност и своевременност:													
а) краткосрочен дълг в местна валута, индексиран към валутния курс	-	-	-	-	-	-	-	-	-	-	-	-	-
б) финансови инструменти, деноминирани в чуждестранна валута и изплащани с други средства (т.е. в местна валута)	121.9	119.5	121.2	121.0	121.7	121.0	124.8	124.1	124.9	127.0	110.2	109.1	109.5
- краткосрочни форуърди в слабо търгувани или неконвертируеми валути	-	-	-	-	-	-	-	-	-	-	-	-	-
- къси позиции	-	-	-	-	-	-	-	-	-	-	-	-	-
- дълги позиции	-	-	-	-	-	-	-	-	-	-	-	-	-
- други инструменти[1]	121.9	119.5	121.2	121.0	121.7	121.0	124.8	124.1	124.9	127.0	110.2	109.1	109.5
в) заложени активи	-	-	-	-	-	-	-	-	-	-	-	-	-
- включени в резервните активи	-	-	-	-	-	-	-	-	-	-	-	-	-
- включени в други активи в чуждестранна валута	-	-	-	-	-	-	-	-	-	-	-	-	-
г) ценни книжа, отдадени на заем или предмет на репо операции	-	-	-	-	-	-	-	-	-	-	-	-	-
- отдадени на заем или предмет на репо операции и включени в част I (-)	-	-	-	-	-	-	-	-	-	-	-	-	-
- отдадени на заем или предмет на репо операции и невключени в част I (-)	-	-	-	-	-	-	-	-	-	-	-	-	-
- заети или придобити и включени в част I (+)	-	-	-	-	-	-	-	-	-	-	-	-	-
- заети или придобити и невключени в част I (+)	-	-	-	-	-	-	-	-	-	-	-	-	-
д) финансови дериватни активи (нетни по преобладаваща пазарна цена)	-	-	-	-	-	-	-	-	-	-	-	-	-
- форуърди	-	-	-	-	-	-	-	-	-	-	-	-	-
- фючърси	-	-	-	-	-	-	-	-	-	-	-	-	-
- суапове	-	-	-	-	-	-	-	-	-	-	-	-	-
- опции	-	-	-	-	-	-	-	-	-	-	-	-	-
- други инструменти	-	-	-	-	-	-	-	-	-	-	-	-	-
е) деривати (форуърд, фючърс, опционни договори) с остатъчен матуритет, по-дълъг от една година	-	-	-	-	-	-	-	-	-	-	-	-	-
- агрегирани къси и дълги позиции във форуърди и фючърси в чуждестранни валути спрямо местната валута (включително форуърд частта на валутните суапове)	-	-	-	-	-	-	-	-	-	-	-	-	-
• къси позиции (-)	-	-	-	-	-	-	-	-	-	-	-	-	-
• дълги позиции (+)	-	-	-	-	-	-	-	-	-	-	-	-	-
- агрегирани къси и дълги позиции в опции в чуждестранни валути спрямо местната валута	-	-	-	-	-	-	-	-	-	-	-	-	-
• къси позиции	-	-	-	-	-	-	-	-	-	-	-	-	-
купени пут опции (*put options*)[2]	-	-	-	-	-	-	-	-	-	-	-	-	-
записани кол опции (*call options*)[3]	-	-	-	-	-	-	-	-	-	-	-	-	-
• дълги позиции	-	-	-	-	-	-	-	-	-	-	-	-	-
купени кол опции (*call options*)	-	-	-	-	-	-	-	-	-	-	-	-	-
записани пут опции (*put options*)	-	-	-	-	-	-	-	-	-	-	-	-	-
2) Разпространяват се с по-малка честота:	-	-	-	-	-	-	-	-	-	-	-	-	-
а) валутна структура на резервите (по групи валути)	12208.8	11965.4	12244.6	12339.6	12500.3	13078.9	13051.4	13176.0	13198.0	13348.7	12981.5	12789.3	13191.6
- валути в кошницата на СПТ	10196.5	9937.4	10157.7	10287.8	10325.7	10737.4	10759.0	10869.3	10805.2	11020.6	10530.6	10335.0	10844.2
- валути извън кошницата на СПТ	2012.3	2028.1	2086.9	2051.8	2174.6	2341.5	2292.4	2306.8	2392.8	2328.1	2450.8	2454.3	2347.4

[1] Държавни ценни книжа, издадени за структурната реформа (ЗУНК).

[2] Пут опция (*put option*) – опция, даваща правото, но не и задължението, за продажба на валута или друг финансов инструмент на цената на упражняване в рамките на предварително определен период или дата.

[3] Кол опция (*call option*) – опция, даваща на притежателя си правото, но не и задължението, да закупи базовия инструмент на определена цена, наречена цена на упражняване, на или преди определена дата.

Източник: БНБ.

2.9. ЦЕНТРАЛНИ КУРСОВЕ НА НЯКОИ ОСНОВНИ ВАЛУТИ

(лв.)

Април 2012 г.	EUR	USD	(100) JPY	GBP	CHF	TRY
2	1.95583	1.46845	1.77884	2.35344	1.62390	0.82316
3	1.95583	1.46889	1.78941	2.34920	1.62512	0.82605
4	1.95583	1.48823	1.80727	2.36069	1.62471	0.82930
5	1.95583	1.49666	1.82685	2.37300	1.62647	0.83340
6	1.95583	1.49666	1.82685	2.37300	1.62647	0.83340
9	1.95583	1.49666	1.82685	2.37300	1.62647	0.83340
10	1.95583	1.49141	1.83681	2.36526	1.62620	0.82790
11	1.95583	1.48948	1.84199	2.36798	1.62837	0.82486
12	1.95583	1.48698	1.83577	2.37157	1.62620	0.82650
17	1.95583	1.48936	1.84582	2.37531	1.62742	0.83174
18	1.95583	1.49380	1.83405	2.38763	1.62552	0.83383
19	1.95583	1.49460	1.82925	2.39362	1.62701	0.83426
20	1.95583	1.48259	1.81415	2.38880	1.62755	0.82804
21	1.95583	1.48259	1.81415	2.38880	1.62755	0.82804
23	1.95583	1.48948	1.83629	2.39509	1.62742	0.82980
24	1.95583	1.48608	1.83010	2.39861	1.62701	0.83191
25	1.95583	1.48102	1.82192	2.38691	1.62742	0.83522
26	1.95583	1.48001	1.82856	2.39568	1.62769	0.83729
27	1.95583	1.47844	1.83216	2.39891	1.62796	0.84013
Среден за месеца	**1.95583**	**1.48639**	**1.82406**	**2.37876**	**1.62666**	**0.83096**

Източник: БНБ.

2.10. ВАЛУТЕН КУРС НА ЛЕВА КЪМ ЩАТСКИЯ ДОЛАР

(лв.)

	Средномесечен		В края на периода	
	2011 г.	2012 г.	2011 г.	2012 г.
Януари	1.46455	1.51595	1.42845	1.48439
Февруари	1.43304	1.47912	1.41378	1.45491
Март	1.39577	1.48164	1.37667	1.46438
Април	1.35453	1.48639	1.31617	1.47844
Май	1.36180		1.35963	
Юни	1.35946		1.35323	
Юли	1.37130		1.37155	
Август	1.36366		1.35352	
Септември	1.41846		1.44844	
Октомври	1.42747		1.39692	
Ноември	1.44302		1.45762	
Декември	1.48436		1.51158	

Източник: БНБ.

3 Фискален сектор

3.1. КОНСОЛИДИРАН ДЪРЖАВЕН БЮДЖЕТ*

(млн. лв.)

	2011 г.				2012 г.		
	III	VI	IX	XII	I	II	III
1. Приходи и помощи	5529.5	12041.0	18353.6	25378.0	1900.0	3681.1	5955.7
2. Разходи	-6021.3	-12323.2	-18651.5	-26181.0	-2135.8	-4004.5	-6336.1
3. Трансфери	0.0	0.0	0.0	0.0	0.0	0.0	0.0
4. Вноска за бюджета на ЕС	-250.1	-367.5	-528.1	-779.2	-62.0	-241.6	-306.8
5. Дефицит/излишък	-741.9	-649.7	-826.0	-1582.2	-297.8	-565.0	-687.2
6. Финансиране	741.9	649.7	826.0	1582.2	297.8	565.0	687.2
6.1. Вътрешно и външно финансиране (нето)	732.9	659.3	781.4	1351.0	290.4	554.7	669.6
- външно финансиране (нето)	*28.2*	*-57.4*	*-53.1*	*153.6*	*17.4*	*53.2*	*143.2*
- вътрешно финансиране (нето)	*704.7*	*716.7*	*834.5*	*1197.3*	*273.0*	*501.5*	*526.4*
6.2. Приватизация (+), придобиване на дялове и акции (-), възмездни средства (нето)	9.0	-9.6	44.6	231.2	7.4	10.4	17.6
- приходи от приватизация	*6.6*	*9.7*	*37.4*	*238.2*	*4.4*	*5.4*	*11.3*

* На касова основа. Данните са към края на периода.

Източник: МФ – Консолидирана фискална програма.

3.2. ИЗПЪЛНЕНИЕ НА РЕПУБЛИКАНСКИЯ БЮДЖЕТ[1]

(млн. лв.)

	2011 г.				2012 г.		
	III	VI	IX	XII	I	II	III
I. Приходи и помощи	3535.8	7845.8	11981.3	16221.8	1377.2	2522.7	3957.7
1. Данъчни приходи	3115.5	6797.8	10580.8	14466.6	1199.4	2227.9	3522.9
2. Неданъчни приходи и помощи	420.2	1048.1	1400.4	1755.1	177.8	294.8	434.8
II. Разходи и трансфери	3772.2	7343.7	11174.8	17261.0	1119.2	2838.1	4154.0
1. Разходи	1832.5	3473.1	5172.7	7557.0	752.4	1279.4	1840.6
2. Трансфери	1939.7	3870.6	6002.0	9704.0	366.8	1558.7	2313.3
III. Вноска за бюджета на ЕС	250.1	367.5	528.1	779.2	62.0	241.6	306.8
IV. Дефицит (-)/излишък (+)							
1. Първичен дефицит/излишък [2]	-209.2	450.0	742.3	1691.4	431.7	-305.9	-223.6
2. Вътрешен дефицит/излишък [3]	-287.6	361.8	580.4	1517.1	384.6	-367.1	-301.5
3. Касов дефицит/излишък	-486.5	134.6	278.5	-1818.4	195.9	-557.0	-503.1
V. Финансиране на касовия дефицит/излишък	486.5	-134.6	-278.5	1818.4	-195.9	557.0	503.1
1. Вътрешно и външно финансиране (нето)	490.5	-99.2	-286.0	1631.2	-197.3	551.9	495.0
- външно финансиране (нето)	*28.8*	*-51.6*	*-46.5*	*146.1*	*17.6*	*59.6*	*150.0*
- вътрешно финансиране (нето)	*461.8*	*-47.6*	*-239.5*	*1485.1*	*-214.9*	*492.3*	*345.0*
2. Приватизация (+), придобиване на дялове и акции (-), възмездни средства (нето)	-4.0	-35.4	7.5	187.2	1.4	5.1	8.1
- приходи от приватизация	*2.6*	*2.6*	*27.6*	*223.5*	*0.4*	*0.4*	*0.4*

[1] На касова основа. Данните са към края на периода.
[2] Включва вътрешния дефицит/излишък и разходи за лихви по вътрешни заеми.
[3] Включва касовия дефицит/излишък и разходи за лихви по външни заеми.

Източник: МФ – Данни по републиканския бюджет.

3.3. ДЪРЖАВЕН ДЪЛГ

(млн. евро)

	2011 г.										2012 г.		
	III	IV	V	VI	VII	VIII	IX	X	XI	XII	I	II	III
Вътрешен държавен дълг	**1941.5**	**1978.9**	**2008.9**	**2059.8**	**2077.0**	**2122.3**	**2156.4**	**2217.2**	**2269.5**	**2458.3**	**2412.5**	**2516.7**	**2618.6**
Външен държавен дълг	**3319.5**	**3270.3**	**3296.5**	**3272.1**	**3308**	**3292.7**	**3343.7**	**3299.6**	**3344.6**	**3487.6**	**3480.1**	**3455.7**	**3492.7**
I. Облигации	1583.1	1549.5	1573.7	1570.1	1580.3	1570.3	1623.0	1594.4	1628.1	1658.1	1643.0	1626.6	1631.8
1.1. Глобални облигации в евро с падеж 2013 г.	818.5	818.5	818.5	818.5	818.5	818.5	818.5	818.5	818.5	818.5	818.5	818.5	818.5
1.2. Глобални облигации в щатски долари с падеж 2015 г.	764.7	731.1	755.2	751.6	761.8	751.8	804.5	775.9	809.6	839.6	824.5	808.1	813.4
II. Държавни заеми	1736.4	1720.8	1722.8	1702.0	1727.7	1722.4	1720.7	1705.2	1716.5	1829.6	1837.1	1829.1	1860.9
Общо държавен дълг	**5261.0**	**5249.2**	**5305.4**	**5331.9**	**5385.0**	**5415.0**	**5500.1**	**5516.8**	**5614.1**	**5945.9**	**5892.6**	**5972.4**	**6111.4**
Общо държавен дълг/БВП (%)	**13.7**	**13.6**	**13.8**	**13.9**	**14.0**	**14.1**	**14.3**	**14.3**	**14.6**	**15.5**	**14.8**	**15.0**	**15.3**

Забележки: 1. При класифицирането на вътрешен/външен държавен дълг за ценните книжа не е приложен принципът за резидентност на държателя.
2. Размерът на дълга е по номинал.
3. За изчисляване са използвани данни за БВП за 2011 г. – 38 482.6 млн. евро (данни на НСИ от 6 март 2012 г.) и за 2012 г. – 39 821 млн. евро (оценка на БНБ).
4. Преизчислението на дълга в евро е по централния курс на БНБ за съответните чуждестранни валути към края на съответните периоди.
5. Данните за последния месец са предварителни.

Източници: МФ – месечен бюлетин *Държавен дълг* и НСИ.

4 Реален сектор

4.1. БВП ПО КОМПОНЕНТИ НА КРАЙНОТО ТЪРСЕНЕ*

(млн. лв. по цени от съответното тримесечие)

	2010					2011				
	I трим.	II трим.	III трим.	IV трим.	Общо	I трим.	II трим.	III трим.	IV трим.	Общо
Крайно потребление	**12 806**	**13 680**	**13 200**	**16 023**	**55 709**	**12 660**	**14 583**	**14 118**	**16 032**	**57 392**
Индивидуално	11 359	12 363	11 923	14 272	49 918	11 429	13 183	12 797	14 227	51 636
Домакинства	9 995	10 941	10 621	12 433	43 990	9 981	11 642	11 345	12 418	45 386
Нетърговски организации, обслужващи домакинствата	65	61	89	57	272	70	72	99	62	303
Правителство	1 300	1 360	1 214	1 781	5 655	1 379	1 469	1 352	1 746	5 947
Колективно	1 447	1 317	1 277	1 751	5 791	1 231	1 399	1 321	1 805	5 756
Брутно образуване на основен капитал	**2 480**	**4 164**	**3 759**	**5 735**	**16 138**	**3 526**	**4 619**	**4 405**	**4 814**	**17 364**
Физическо изменение на запасите	**6**	**17**	**12**	**26**	**61**	**- 111**	**670**	**815**	**248**	**1 621**
Салдо (износ/внос)	**- 1 249**	**- 903**	**2 547**	**- 1 730**	**- 1 336**	**- 215**	**- 417**	**2 522**	**- 1 381**	**509**
Износ на стоки и услуги	7 321	9 684	13 212	10 263	40 481	10 961	11 939	15 149	12 012	50 061
Внос на стоки и услуги	8 570	10 587	10 665	11 994	41 817	11 176	12 356	12 627	13 393	49 552
Статистическа разлика	**0**	**0**	**0**	**0**	**0**	**0**	**0**	**0**	**0**	**0**
Брутен вътрешен продукт	**14 037**	**16 941**	**19 506**	**20 028**	**70 511**	**15 971**	**18 785**	**21 045**	**19 465**	**75 265**

* Неизгладени данни. За 2010 г. – окончателни данни, за 2011 г. – предварителни данни към 6 март 2012 г.

Източник: НСИ.

4.2. БВП ПО ИКОНОМИЧЕСКИ СЕКТОРИ*

(млн. лв. по цени от съответното тримесечие)

	2010					2011				
	I трим.	II трим.	III трим.	IV трим.	Общо	I трим.	II трим.	III трим.	IV трим.	Общо
Селско, горско и рибно стопанство	315	592	1 446	624	2 976	402	806	1 820	608	3 637
Добивна промишленост; преработваща промишленост; производство и разпределение на електрическа и топлинна енергия и на газообразни горива; доставяне на води; канализационни услуги, управление на отпадъци и възстановяване	2 834	3 408	3 850	3 447	13 540	3 834	4 547	4 318	3 280	15 979
Строителство	822	1 273	1 062	1 184	4 341	800	975	1 268	1 167	4 210
Търговия, ремонт на автомобили и мотоциклети; транспорт, складиране и пощи; хотелиерство и ресторантьорство	2 097	2 520	3 793	4 347	12 757	2 480	3 008	3 424	3 921	12 832
Създаване и разпространение на информация и творчески продукти; далекосъобщения	760	932	890	863	3 445	803	870	945	989	3 608
Финансови и застрахователни дейности	1 277	1 143	1 113	1 356	4 889	1 248	1 332	1 374	1 290	5 243
Операции с недвижими имоти	1 593	1 539	1 395	1 409	5 936	1 524	1 602	1 463	1 494	6 083
Професионални дейности и научни изследвания; административни и спомагателни дейности	455	803	965	1 071	3 294	652	797	877	1 247	3 573
Държавно управление; образование; хуманно здравеопазване и социална работа	1 914	1 962	1 827	2 181	7 885	1 933	2 015	2 019	2 145	8 111
Култура, спорт и развлечения; други дейности; дейности на домакинства като работодатели; недиференцирани дейности на домакинства по производство на стоки и услуги за собствено потребление; дейности на екстериториални организации и служби	262	312	414	665	1 653	265	342	472	476	1 556
Брутна добавена стойност по базисни цени, общо	**12 330**	**14 484**	**16 755**	**17 148**	**60 716**	**13 941**	**16 293**	**17 980**	**16 617**	**64 831**
Корективи	1 708	2 457	2 750	2 880	9 795	2 030	2 492	3 065	2 849	10 435
БРУТЕН ВЪТРЕШЕН ПРОДУКТ	**14 037**	**16 941**	**19 506**	**20 028**	**70 511**	**15 971**	**18 785**	**21 045**	**19 465**	**75 265**
Индекс на физическия обем (%) ***съответния период на предходната година = 100***	**-4.5**	**1.2**	**0.8**	**3.1**	**0.4**	**2.1**	**2.7**	**1.9**	**0.3**	**1.7**

* Неизгладени данни. За 2010 г. – окончателни данни, за 2011 г. – предварителни данни към 6 март 2012 г.

Източник: НСИ.

4.3. ИКОНОМИЧЕСКА АКТИВНОСТ

4.3.1. НАЕТИ ЛИЦА ПО ТРУДОВО ИЛИ СЛУЖЕБНО ПРАВООТНОШЕНИЕ*

	Списъчен брой**			Изменение спрямо предходния месец (%)			
	Общо за икономиката			Общо за икономиката			
		Обществен сектор	Частен сектор		Селско, горско стопанство и риболов	Индустрия	Услуги
2010							
Януари	2 197 461	587 999	1 609 462	-2.51	-5.45	-2.10	-2.61
Февруари	2 184 734	587 762	1 596 972	-0.58	-0.26	-0.86	-0.44
Март	2 190 393	591 867	1 598 526	0.26	6.98	0.00	0.14
Април	2 198 593	588 159	1 610 434	0.37	9.75	0.02	0.18
Май	2 210 739	586 546	1 624 193	0.55	1.47	-0.18	0.91
Юни	2 228 116	582 734	1 645 382	0.79	1.72	0.20	1.05
Юли	2 238 135	576 440	1 661 695	0.45	1.26	0.59	0.34
Август	2 227 939	575 113	1 652 826	-0.46	-0.47	-0.11	-0.64
Септември	2 198 087	576 695	1 621 392	-1.34	-0.41	-0.40	-1.88
Октомври	2 180 432	582 799	1 597 633	-0.80	-2.88	-0.70	-0.76
Ноември	2 170 241	583 725	1 586 516	-0.47	-4.20	-0.63	-0.21
Декември	2 147 792	579 823	1 567 969	-1.03	-7.87	-1.74	-0.36
2011							
Януари	2 140 610	578 079	1 562 531	-0.33	1.43	-2.57	0.78
Февруари	2 142 636	580 030	1 562 606	0.09	2.77	0.16	-0.05
Март	2 149 139	582 417	1 566 722	0.30	5.28	-0.11	0.31
Април	2 160 819	576 619	1 584 200	0.54	2.21	0.58	0.45
Май	2 185 613	578 370	1 607 243	1.15	1.88	0.45	1.47
Юни	2 199 445	578 493	1 620 952	0.63	1.16	0.17	0.85
Юли	2 212 981	577 140	1 635 841	0.62	1.88	0.66	0.54
Август	2 205 615	575 550	1 630 065	-0.33	-1.00	-0.05	-0.44
Септември	2 188 749	582 041	1 606 708	-0.76	1.93	-0.23	-1.16
Октомври	2 171 257	587 463	1 583 794	-0.80	-1.80	-0.42	-0.94
Ноември	2 156 531	588 628	1 567 903	-0.68	-6.90	-0.84	-0.30
Декември	2 132 376	580 501	1 551 875	-1.12	-5.96	-1.73	-0.60

* Предварителни данни.
** Списъчен брой към последния работен ден на месеца.

Източник: НСИ.

4.3.2. БЕЗРАБОТИЦА

	Регистрирани безработни в края на месеца (брой)			Процент от работната сила (общо)
	Общо	Безработни до 29 години включително	Възрастни	
2011				
Януари	362 447	66 957	295 490	11.0
Февруари	362 370	67 745	294 625	11.0
Март	352 493	66 721	285 772	10.7
Април	344 098	64 245	279 853	10.5
Май	328 533	60 836	267 697	10.0
Юни	318 337	59 615	258 722	9.7
Юли	315 375	60 739	254 636	9.6
Август	313 772	60 925	252 847	9.6
Септември	309 971	60 496	249 475	9.4
Октомври	314 118	62 496	251 622	9.6
Ноември	327 270	65 665	261 605	10.0
Декември	342 422	67 838	274 584	10.4
2012				
Януари	365 995	73 241	292 754	11.1
Февруари	376 171	75 533	300 638	11.5
Март	376 577	75 634	300 943	11.5

* От 2011 г. равнището на безработица се изчислява при използване на новите данни за икономически активно население от преброяването на населението през февруари 2011 г., което е с 374 653 човека по-малко в сравнение с данните за икономически активно население, отчетени при преброяването на населението през март 2001 г.

Източник: Агенция по заетостта.

4.4. СРЕДНА МЕСЕЧНА РАБОТНА ЗАПЛАТА НА НАЕТИТЕ ЛИЦА ПО ТРУДОВО ИЛИ СЛУЖЕБНО ПРАВООТНОШЕНИЕ*

(лв.)

	Общо за икономиката					
		Сектори по форма на собственост		Икономически сектори		
		Обществен сектор	Частен сектор	Селско, горско стопанство и риболов	Индустрия	Услуги
2010						
Януари	611	707	575	436	584	633
Февруари	610	707	573	434	584	632
Март	636	724	602	465	621	651
Април	643	720	613	474	618	664
Май	640	747	600	456	621	659
Юни	636	727	602	485	629	647
Юли	637	727	604	513	625	649
Август	630	711	601	487	621	642
Септември	649	755	609	527	638	660
Октомври	650	750	613	494	630	669
Ноември	667	768	629	528	641	688
Декември	691	812	645	521	662	715
2011						
Януари	663	711	645	463	630	689
Февруари	663	723	640	458	633	687
Март	689	743	668	524	671	705
Април	710	755	693	502	674	739
Май	698	774	669	491	670	722
Юни	690	749	668	537	679	703
Юли	691	740	672	540	667	710
Август	683	736	664	515	669	699
Септември	704	782	675	563	684	721
Октомври	706	780	678	519	677	730
Ноември	723	799	695	549	691	749
Декември	752	852	713	623	701	784

* Предварителни данни.

Източник: НСИ.

4.5. ИЗМЕНЕНИЕ НА ПОТРЕБИТЕЛСКИТЕ ЦЕНИ

(%)

	Спрямо предходния месец		Спрямо съответния месец на предходната година		Спрямо декември на предходната година	
	Индекс на потребителските цени	Хармонизиран индекс на потребителските цени	Индекс на потребителските цени	Хармонизиран индекс на потребителските цени	Индекс на потребителските цени	Хармонизиран индекс на потребителските цени
2011						
Януари	0.6	0.5	4.5	4.3	0.6	0.5
Февруари	1.2	0.6	5.2	4.6	1.9	1.0
Март	0.6	0.4	5.6	4.6	2.4	1.4
Април	0.2	-0.1	4.6	3.3	2.7	1.3
Май	0.0	0.1	4.8	3.4	2.6	1.4
Юни	-0.9	-0.3	4.8	3.5	1.7	1.1
Юли	0.0	0.4	4.4	3.4	1.8	1.5
Август	-0.3	-0.1	4.1	3.1	1.5	1.3
Септември	0.0	0.0	3.3	2.9	1.5	1.4
Октомври	0.8	0.3	3.5	3.0	2.3	1.7
Ноември	0.3	0.1	3.1	2.6	2.7	1.8
Декември	0.1	0.3	2.8	2.0	2.8	2.0
2012						
Януари	0.2	0.3	2.3	1.9	0.2	0.3
Февруари	0.9	0.6	2.0	2.0	1.1	0.9
Март	0.3	0.1	1.7	1.7	1.4	1.1

Източник: НСИ.

Методологически бележки

Общи бележки и институционални сектори 110

1 **Финансов сектор**

Парична статистика 117
Секторна таблица 121
Лихвена статистика 128

2 **Външен сектор**

Платежен баланс 131
Внос и износ 138
Брутен външен дълг 140
Международна инвестиционна позиция на България 143
Международни резерви и ликвидност в чуждестранна валута на България 146

3 **Фискален сектор** 148

4 **Реален сектор** 149

Общи бележки и институционални сектори

Общи бележки

Месечният *Информационен бюлетин* на БНБ включва данни за състоянието и динамиката на националната икономика. Акцентът пада върху финансовия и външния сектор, информацията за които се подготвя в БНБ.

В зависимост от наличността, спецификата, съпоставимостта и сравнимостта на данните таблиците и графиките могат да съдържат информация както за отделни периоди (месеци, тримесечия, години), така и с натрупване от началото на годината.

ИНСТИТУЦИОНАЛНИ СЕКТОРИ СЪГЛАСНО ЕСС '95[1]

Общи принципи

1. Институционална единица и сектори

Институционалната единица е елементарен икономически център на вземане на решения, който се характеризира с постоянство в поведението си и свобода при вземане на решенията при изпълнение на основните си функции.

В заключение следните субекти се смятат за институционални единици:

а) единици, които притежават пълен набор от сметки и независимост при вземане на решения:

1) частни и обществени предприятия;
2) кооперации или сдружения, които са признати за независими юридически лица;
3) обществени производители, които по силата на специално законодателство са признати за независими юридически лица;
4) нестопански организации, които са признати за независими юридически лица;
5) агенции на държавното управление.

б) единици, които притежават пълен набор от сметки и за които се смята, че са независими при вземане на решения – квазипредприятия.

в) единици, за които не е задължително да притежават пълен набор от сметки, но по условие се смятат, че са независими при вземане на решения:

1) домакинства;
2) национални резидентни единици.

Институционалните единици трябва да бъдат обединени в групировки, наречени институционални сектори или само сектори, някои от които са разделени на подсектори. Всеки един от секторите или подсекторите обединява институционалните единици, които имат сходен тип икономическо поведение. При определяне на сектора, към който институционалната единица да бъде отнесена, когато основната ѝ функция е да произвежда стоки и да извършва услуги, най-напред е необходимо да се установи видът на производителя, към който тя принадлежи.

В ЕСС се различават три вида производители:

а) частни и обществени пазарни производители;
б) частни производители на стоки и услуги, предназначени за собствено крайно потребление;
в) частни и обществени други непазарни производители.

Институционалните единици, които са пазарни производители, се класифицират в сектори *нефинансови предприятия* (S.11), *финансови предприятия* (S.12) или *домакинства* (S.14). Институционалните единици, които са частни производители на стоки и услуги, предназначени за собствено крайно потребление, се класифицират в сектор *домакинства* (S.14) заедно с некорпорираните предприятия, притежавани от домакинствата. Институционалните единици, които са други непазарни производители, се класифицират в сектор *държавно управление* (S.13) или в сектор *нетърговски институции, обслужващи домакинствата* (S.15).

2. Описание на различните сектори

Сектор *нефинансови предприятия* (S.11)

Секторът *нефинансови предприятия* се състои от институционални единици, чиито дистрибу-

[1] Европейска система от сметки (ЕСС'95); Регламент (ЕО) № 2223/96 на Съвета от 25 юни 1996 г., глава II *Единици и групиране на единиците*. Европейската система от сметки е разработената от Евростат международна рамка от сметки за систематично и детайлно описание на икономиката на страната като цяло, нейните компоненти, както и отношенията ѝ с други икономики. Тя е съвместима напълно със СНС'93 (на МВФ, ООН, ОИСР, Европейската комисия и Световната банка). ЕСС'95 акцентира предимно върху условията и данните, необходими на ЕС.

тивни и финансови трансакции се различават от тези на техните собственици и които са пазарни производители, чиято основна дейност е производството на стоки и нефинансови услуги. Секторът *нефинансови предприятия* включва също и нефинансови квазипредприятия.

Разглежданите институционални единици са следните:

а) частни и обществени предприятия, които са пазарни производители и са основно ангажирани с производството на стоки и нефинансови услуги;
б) кооперации и сдружения, които са признати за независими юридически лица и са пазарни производители, основно ангажирани с производството на стоки и нефинансови услуги;
в) обществени производители, признати за независими юридически лица по силата на специално законодателство, и които са пазарни производители, основно ангажирани с производството на стоки и нефинансови услуги;
г) нестопански институции или асоциации, обслужващи нефинансови предприятия, които са признати за независими юридически лица и са пазарни производители, основно ангажирани с производството на стоки и нефинансови услуги;
д) холдингови дружества, контролиращи група от предприятия, които са пазарни производители, в случай че преобладаващият вид дейност на групата от предприятия като цяло – измерена на база добавена стойност – е производство на стоки и нефинансови услуги;
е) частни и обществени квазипредприятия, които са пазарни производители, основно ангажирани с производството на стоки и нефинансови услуги.

Сектор *финансови предприятия* (S.12)

Секторът *финансови предприятия* се състои от всички предприятия и квазипредприятия, които са ангажирани основно с финансово посредничество (финансови посредници) и/или със спомагателни финансови дейности (финансови предприятия, ангажирани със спомагателни финансови дейности). Финансовото посредничество е дейност, при която дадена институционална единица придобива финансови активи и в същото време поема пасиви за своя собствена сметка чрез участието си във финансови операции на пазара. Активите и пасивите на финансовите посредници имат различни характеристики, включително и това, че фондовете се трансформират или пренареждат във връзка с падеж, мащаб, риск и други подобни в процеса на самото финансово посредничество.

Спомагателните финансови дейности са дейности, които са тясно свързани с финансовото посредничество, но са различни от него.

Институционални единици, включени в сектор *финансови предприятия* (S.12), са следните:

а) частни или обществени предприятия, които са основно ангажирани с финансово посредничество и/или със спомагателни финансови дейности;
б) кооперации и сдружения, които са признати за независими юридически лица и са основно ангажирани с финансово посредничество и/или със спомагателни финансови дейности;
в) публични производители, които по силата на специално законодателство са признати за независими юридически лица и са основно ангажирани с финансово посредничество и/или със спомагателни финансови дейности;
г) нестопански институции, които са признати за независими юридически лица и са основно ангажирани с финансово посредничество и/или със спомагателни финансови дейности, или обслужват финансови предприятия;
д) холдингови дружества, ако групата от филиали в рамките на икономическата територия като цяло е основно ангажирана с финансово посредничество и/или със спомагателни финансови дейности;
е) неинкорпорирани взаимни фондове, включващи инвестиционни портфейли, притежавани от група участници, чието управление се поема в повечето случаи от други финансови предприятия. Тези фондове са по правило институционални единици, които са отделни от управляващите финансови предприятия;
ж) финансови квазипредприятия[2].

[2] Неинкорпорирани единици, които са основно ангажирани с финансово посредничество и са обект на управление и надзор (в повечето случаи класифицирани в подсектор *други парични финансови институции* или *застрахователни дружества и пенсионни фондове*), и за които се смята, че се ползват с независимост при вземане на решения и имат автономно управление, независимо от техните собственици. Тяхното икономическо и финансово поведение е подобно на това на финансовите предприятия. Следователно те се разглеждат като отделни институционални единици. Примери за такива са клоновете на нерезидентни финансови корпорации.

Сектор *финансови предприятия* включва пет подсектора: *централна банка* (S.121); *други парично-финансови институции* (S.122); *други финансови посредници, с изключение на застрахователни дружества и пенсионни фондове* (S.123); *финансови предприятия, ангажирани със спомагателни финансови дейности* (S.124); *застрахователни дружества и пенсионни фондове* (S.125).

Подсектор *централна банка* (S.121)

Подсектор *централна банка* (S.121) се състои от всички финансови предприятия и квазипредприятия, чиято основна функция е емитиране на парични средства, поддържане на вътрешната и външната стабилност на националната валута и управление на всички или на част от международните резерви на страната.

В подсектор S.121 са класифицирани следните финансови посредници:

а) националната централна банка, също и в случай че тя е част от Европейската система на централните банки;

б) централни парични агенции, предимно с публичен произход (например агенции за управление на чуждестранна валута или емитиращи парични средства), които поддържат пълен набор от сметки и се ползват с независимост при вземане на решения по отношение централното държавно управление. Тези дейности се извършват предимно или в рамките на централното държавно управление, или в рамките на централната банка. В тези случаи не съществуват отделни институционални единици.

Подсекторът S.121 не включва агенции и организации, които са различни от централната банка и регулират или надзирават финансови корпорации или финансови пазари.

Подсектор *други парично-финансови институции* (S.122)

Подсектор *други парично-финансови институции* (S.122) се състои от всички финансови предприятия и квазипредприятия, с изключение на тези, класифицирани в подсектор *централна банка*, които са основно ангажирани с финансово посредничество и чиято дейност е да получават депозити и/или близки заместители на депозити от други институционални единици, различни от парично-финансовите предприятия, както и да дават заеми и/или да инвестират в ценни книжа за своя собствена сметка.

Парично-финансовите институции не могат да бъдат описани най-общо като банки, тъй като е възможно те да включват някои финансови предприятия, които сами по себе си да не се определят като банки, както и такива, на които в някои държави не е разрешено да се определят като банки, докато други финансови предприятия, описващи себе си като банки, може на практика да не са парично-финансови институции. В общия случай в подсектор S.122 се класифицират следните финансови посредници:

а) търговски банки, универсални банки, многоцелеви банки;

б) спестовни банки (включително доверителни спестовни банки, спестовни банки и кредитни организации);

в) пощенски джиро институции, пощенски банки, джиро банки;

г) селскостопански кредитни банки, земеделски кредитни банки;

д) кооперативни кредитни банки, кредитни съюзи;

е) специализирани банки (например търговски банки, емисионни къщи, частни банки).

В подсектор S.122 могат също да бъдат класифицирани следните финансови посредници, когато тяхната дейност е свързана с получаването на обратно платими фондове от обществото под формата на депозити или под други форми като например продължително емитиране на облигации и други сравними ценни книжа (в обратен случай те ще трябва да бъдат класифицирани в подсектор S.123):

а) предприятия, които са ангажирани с предоставяне на ипотеки (включително и строителни дружества, ипотечни банки и институции за ипотечно кредитиране);

б) взаимни фондове (включително тръстове, специализирани инвестиционни тръстове и други колективни инвестиционни схеми, например предприятия за колективно инвестиране в прехвърляеми ценни книжа – ПКИПЦК);

в) общински кредитни институции.

Подсектор S.122 не включва:

а) холдингови дружества, само контролиращи и управляващи група, състояща се предимно от други парично-финансови институции, но които сами по себе си не са други парично-финансови институции. Те се класифицират в подсектор S.123;

б) нестопански институции, признати като независими юридически лица, обслужващи други парично-финансови институции, но които не са ангажирани с финансово посредничество. Те се класифицират в подсектор S.124.

Подсектор *други финансови посредници, с изключение на застрахователни дружества и пенсионни фондове* (S.123)

Подсектор *други финансови посредници, с изключение на застрахователни предприятия и пенсионни фондове* (S.123) се състои от всички финансови предприятия и квазипредприятия, които са основно ангажирани с финансово посредничество, като поемат задължения под форма, различна от парични средства, депозити и/или близки заместители на депозити от институционални единици, различни от парично-финансови институции, или застрахователни технически резерви.

Подсектор S.123 включва различни видове финансови посредници и по-специално тези, които са предимно ангажирани с дългосрочно финансиране. В повечето случаи този преобладаващ матуритет формира базата за разграничаване от подсектор *други парично-финансови институции*. Граничната линия с подсектор *застрахователни дружества и пенсионни фондове* може да се определи на базата на отсъствието на пасиви под формата на застрахователни технически резерви.

В подсектор S.123 по-специално се класифицират следните финансови предприятия и квазипредприятия, освен ако те са парично-финансови институции – ПФИ:

а) предприятия, които са ангажирани с финансов лизинг;
б) предприятия, които са ангажирани с покупко-продажба на изплащане и с отпускане на потребителски или търговски кредити;
в) предприятия, които са ангажирани с факторинг;
г) дилъри на ценни книжа и деривативи (за собствена сметка);
д) специализирани финансови корпорации като например компании с рисков и развоен капитал, компании, финансиращи внос и износ;
е) дружества със специална инвестиционна дейност, които са създадени да бъдат държатели на секюритизирани активи;
ж) финансови посредници, които получават депозити и/или близки заместители на депозити само от парично-финансови институции;
з) холдингови дружества, които само контролират и управляват група от филиали, основно ангажирани с финансово посредничество и/или със спомагателни финансови дейности, но сами по себе си не са финансови предприятия.

Подсектор S.123 не включва нестопански институции, признати за независими юридически лица, обслужващи други финансови посредници, с изключение на застрахователни корпорации и пенсионни фондове, но които не са ангажирани с финансово посредничество. Те са класифицирани в подсектор S.124.

Подсектор *финансови предприятия, ангажирани със спомагателни финансови дейности* (S.124)

Подсектор *финансови предприятия, ангажирани със спомагателни финансови дейности* (S.124) се състои от всички финансови предприятия и квазипредприятия, които са основно ангажирани със спомагателни финансови дейности, т.е. те са тясно свързани с финансовото посредничество, но сами по себе си не са финансови посредници.

В подсектор S.124 по-специално са класифицирани следните финансови предприятия и квазипредприятия:

а) застрахователни брокери, администратори на компенсации и загуби, консултанти по застрахователни и пенсионни дела и други;
б) брокери на заеми, брокери на ценни книжа, инвестиционни съветници и други;
в) предприятия за листване, които ръководят емитирането на ценни книжа;
г) предприятия, чиято основна функция е да гарантират задължения чрез джиросване, менителници и други подобни инструменти;
д) предприятия, които организират деривативни и хеджингови инструменти като например суапове, опции и фючърси (без да ги емитират);
е) предприятия, които осигуряват инфраструктура за финансовите пазари;
ж) централни надзорни органи за финансови посредници и финансови пазари, когато те са отделни институционални единици;

з) администратори на пенсионни фондове, взаимни фондове и други;
и) предприятия, действащи като фондови борси и застрахователни борси;
й) нестопански институции, които са признати за независими юридически лица, обслужващи финансови предприятия, но не са ангажирани с финансово посредничество или със спомагателни финансови дейности.

Подсектор S.124 не включва холдингови дружества, които само контролират и управляват група от филиали, основно ангажирани със спомагателни финансови дейности, но сами по себе си не са финансови предприятия, ангажирани със спомагателни финансови дейности. Те се класифицират в подсектор S.123.

Подсектор *застрахователни дружества и пенсионни фондове* (S.125)

Подсектор *застрахователни дружества и пенсионни фондове* (S.125) се състои от всички финансови предприятия и квазипредприятия, които са основно ангажирани с финансово посредничество като следствие от групирането на рискове.

Изпълняваните застрахователни договори могат да се отнасят до отделни лица и/или групи, независимо от това дали участието възниква от общо задължение, наложено от държавно управление. В допълнение на това, договорите за обществено осигуряване понякога представляват значителна част от изпълняваните договори. Подсектор S.125 включва както застрахователни дружества, така и презастрахователни дружества.

Подсектор S.125 не включва:

а) институционални единици, които отговарят на всеки един от двата критерия. Те се класифицират в подсектор S.1314;
б) холдингови дружества, които само контролират и управляват група, състояща се предимно от застрахователни дружества и пенсионни фондове, но сами по себе си не са застрахователни дружества и пенсионни фондове. Те се класифицират в подсектор S.123.
в) нестопански институции, признати за независими юридически лица, обслужващи застрахователни дружества и пенсионни фондове, но които не са ангажирани с финансово посредничество. Те се класифицират в подсектор S.124.

Подсектор *застрахователни дружества и пенсионни фондове* може да бъде разделен на:

а) застрахователни дружества;
б) (автономни) пенсионни фондове.

Автономни пенсионни фондове са пенсионни фондове, които са независими при вземане на решения и поддържат пълен набор от сметки. Следователно те са институционални единици. Неавтономните пенсионни фондове не са институционални единици и остават част от институционалната единица, която ги е създала.

Сектор *държавно управление* (S.13)

Сектор *държавно управление* (S.13) включва всички институционални единици, производители на друга непазарна продукция, която е предназначена за индивидуално и колективно потребление и се финансира главно от задължителни плащания, извършвани от единици, принадлежащи към други сектори, и/или всички институционални единици, основно ангажирани с преразпределение на национален доход и богатство.

Институционалните единици, включени в сектор S.13, са следните:

а) единици на държавното управление (с изключение на обществени производители, които са организирани като обществени предприятия или по силата на специално законодателство са признати за независими юридически лица, или квазипредприятия, когато са класифицирани в нефинансовите или финансови сектори), които администрират и финансират група от дейности, основно осигуряващи непазарни стоки и услуги, за благото на обществото;
б) нестопански институции, признати за независими юридически лица, които са производители на друга непазарна продукция и се контролират и финансират основно от държавното управление;
в) независими пенсионни фондове, ако отговарят на изискванията за социалноосигурителни фондове.

Сектор *държавно управление* е разделен на четири подсектора: *централно държавно управление* (S.1311); *федерално държавно управление* (S.1312); *местно държавно управление* (S.1313); *социалноосигурителни фондове* (S.1314).

Подсектор *централно държавно управление* (S.1311)

Подсектор *централно държавно управление* (S.1311) включва всички административни институционални единици на държавата и други централни агенции, чиято компетенция се разпростира обикновено върху цялата икономическа територия, с изключение на управлението на социалноосигурителните фондове. В подсектор S.1311 са включени тези нестопански институции, които са контролирани и финансирани основно от централното държавно управление и чиято компетенция се разпростира върху цялата икономическа територия.

Подсектор *федерално държавно управление* (S.1312)

Подсектор *федерално държавно управление* се състои от административни единици, които са отделни институционални единици, упражняващи някои от функциите на държавно управление на ниво, по-ниско от това на централното държавно управление и по-високо от това на местното държавно управление, с изключение на администрирането на социалноосигурителни фондове. В подсектор S.1312 са включени тези нестопански институции, които са контролирани и финансирани основно от федералното държавно управление и чиято компетенция се ограничава върху икономическата територия на съответните области.

Подсектор *местно държавно управление* (S.1313)

Подсектор *местно държавно управление* (S.1312) включва тези видове обществена администрация, чиято компетенция се разпростира само върху местната част от икономическата територия с изключение на местните агенции на социалноосигурителните фондове. В подсектор S.1313 са включени тези нестопански институции, които са контролирани и финансирани основно от органи на местните държавни управления и чиято компетенция е ограничена до икономическите територии на местното държавно управление.

Подсектор *социалноосигурителни фондове* (S.1314)

Подсектор *социалноосигурителни фондове* (S.1314) включва всички централни, федерални и местни институционални единици, чиято основна дейност е да предоставят социални помощи и които отговарят на следните два критерия:

а) по закон или нормативен акт някои групи от населението са задължени да участват в схемата или да заплащат вноски;

б) Сектор *държавно управление* е отговорен за управлението на институцията по отношение на уреждане или одобряване на вноските и помощите независимо от ролята му на надзорно тяло или работодател.

Обикновено не съществува пряка връзка между размера на заплатената от дадено лице вноска и риска, на който то е изложено.

Сектор *домакинства* (S.14)

Сектор *домакинства* (S.14) включва лица или групи лица в ролята им на потребители или предприемачи, произвеждащи пазарни стоки и нефинансови и финансови услуги (пазарни производители), при условие че съответните дейностите, които последните развиват, не отговарят на дейностите на отделни единици, разглеждани като квазипредприятия. Секторът включва също лица или групи лица, производители на стоки и нефинансови услуги, предназначени изключително за собствена крайна употреба.

Домакинствата като потребители могат да бъдат определени като малки групи от хора, които обитават едно и също жилище, обединяват част или всичките си доходи и имущество и потребяват колективно определени видове стоки и услуги, основно жилище и храна. Тук може да се добави и критерият за съществуването на семейство или на емоционални връзки.

Основните ресурси на тези единици се получават от компенсациите на наетите лица, доход от собственост, трансфери от други сектори или приходи от реализацията на пазарни продукти или от условни постъпления от производството на продукти за собствена крайна употреба.

Сектор *домакинства* включва:

а) лица или групи лица, чиято основна функция е потребление;

б) лица, които пребивават постоянно в институции и не притежават частична или пълна независимост по отношение на действие или при вземане на решения по икономически въпроси (например членове на религиозни ордени, живеещи в манастири, пациенти за продължително лечение в болници, затворници, излежаващи продължителни присъди,

възрастни хора, живеещи постоянно в старчески домове). Такива хора се разглеждат като образуващи заедно отделна институционална единица, или отделно домакинство;

в) лица или групи лица, чиято основна функция е потребление и които произвеждат стоки и нефинансови услуги изключително за собствена крайна употреба; в системата са включени само категории услуги, произвеждани за собствено крайно потребление: услуги за обитавани от собственика жилища и битови услуги, предоставяни от платени наети лица;

г) еднолични търговци и сдружения без независим юридически статут – различни от тези, разглеждани като квазикорпорации – които са пазарни производители;

д) нестопански институции, обслужващи домакинства, които нямат независим юридически статут или такива, които го имат, но са с много малка значимост.

Сектор *нетърговски организации, обслужващи домакинствата* (S.15)

Сектор *нетърговски организации, обслужващи домакинствата (НТООД)* (S.15) се състои от нетърговски организации, които са отделни юридически лица, които обслужват домакинствата и са частни производители на друга непазарна продукция. Техните основни ресурси освен тези, получени от случайни продажби, се получават от доброволни парични вноски или вноски в натура от домакинства в качеството им на потребители, от плащания, извършени от сектор *държавно управление,* и от доходи от собственост.

В случаите, когато тези институции не са много значими, те не се включват в този сектор, тъй като техните операции се смесват с тези на сектор *домакинства* (S.14).

Сектор *НТООД* включва следните основни видове нестопански организации, обслужващи домакинствата, които предоставят непазарни стоки и услуги на домакинствата:

а) профсъюзи, професионални или научни сдружения, асоциации на потребители, политически партии, църкви или религиозни общества (включително и тези, които са финансирани, но не контролирани от държавното управление), както и обществени, културни, възстановителни и спортни клубове;

б) благотворителни, подкрепящи и подпомагащи организации, които са финансирани с доброволни парични вноски или вноски в натура от други институционални единици. Секторът S.15 включва благотворителни, подкрепящи и подпомагащи агенции, обслужващи нерезидентни единици, и изключва единици, за които членството дава права върху предварително определени стоки и услуги.

Сектор *останал свят* (S.2)

Останал свят (S.2) е групировка от единици без някакви характерни функции и ресурси. Тя се състои от нерезидентни единици, ангажирани в операции с резидентни институционални единици или имащи други икономически връзки с резидентни единици.

Разграничаването на националната икономика и *останал свят* се основава на принципа за резидентност. Националната икономика е ограничена до резидентните единици, т.е. единиците, които имат център на икономически интерес на икономическата територия на тази страна[3].

Икономическата територия включва териториални анклави като посолства, консулски представителства, военни и научни бази, разположени в останалия свят. Икономическата територия не включва извънтериториални анклави: чуждестранни посолства или институции на Европейския съюз или други международни организации, разположени на географската територия на страната[4]. Терминът „център на икономически интерес“ показва факта, че съществува някакво място в икономическата територия, на което или от което една единица се занимава и има намерение да продължи да се занимава с икономическа дейност и значителни трансакции през неограничен или ограничен, но дълъг период от време (година или повече).

Трябва да се отбележи, че правилото, според което сметките за *останал свят* включват само операции, извършвани между резидентни институционални единици и нерезидентни единици, е обект на следните изключения:

а) транспортните услуги (до границата на страната-износител), оказвани от резидентните единици относно вносните стоки, са отразени в *останал свят* – сметки с *FOB* вносители, въпреки че са осъществени от резидентни единици;

[3] Тези единици (независимо дали са институционални, занимаващи се с местен вид дейност или еднородно производство), познати като резидентни единици, могат да имат или да нямат националността на тази страна, могат да са или да не са юридически единици, могат да присъстват или да не присъстват на икономическата територия на страната по времето, когато извършват трансакция.

[4] Териториите, използвани от институциите на Европейския съюз и международни организации, представляват по такъв начин териториите на един вид държави. Отличителната особеност на такива държави е, че единствените резиденти са самите институции.

б) трансакциите с чуждестранни активи между резиденти, които принадлежат към различни сектори, са показани в подробните финансови сметки за *останал свят*; макар да не влияят на финансовата позиция на държавата спрямо останалия свят, те засягат финансовите връзки на индивидуалните сектори със сектор *останал свят*;

в) трансакциите с пасивите на държавата между нерезиденти, които принадлежат към различни географски зони, са показани в географската разбивка на сметките *останал свят*; макар да не влияят на общото задължение на държавата към сектор *останал свят*, тези трансакции засягат задълженията ѝ към различни части на света.

1 Финансов сектор

В този раздел е представена информация от паричната и лихвената статистика, както и друга финансова статистика.

Парична статистика

I. ОБЩИ МЕТОДОЛОГИЧЕСКИ БЕЛЕЖКИ ЗА ПАРИЧНАТА И БАНКОВАТА СТАТИСТИКА

1. Методологически концепции и правила на организация на паричната статистика

Паричната статистика се събира и компилира съгласно международните статистически стандарти и до голяма степен покрива правилата за международната финансова статистика. Сред най-важните стандарти са:

- ✓ Европейската система от сметки (ЕСС'95) и Системата от национални сметки (СНС'93);
- ✓ Регламент (ЕО) № 2423/2001 на ЕЦБ от 22 ноември 2001 г. относно консолидирания баланс на сектор „Парично-финансови институции" и *Money and Banking Statistics Compilation Guide*, ЕЦБ, 1998;
- ✓ *Money and Banking Statistics Sector Manual: Guidance for the Statistical Classification of Customers*, ЕЦБ, 1998;
- ✓ *Monetary and Financial Statistics Manual*, МВФ, 2000.

България е член на Специалния стандарт за разпространение на данни – ССРД (*Special Data Dissemination Standard*), разработен от МВФ (виж националната страница с обобщени данни за България на интернет страницата на БНБ, раздел *Статистика, Стандарти за разпространение на данни*).

Основни правила:

а) Счетоводни правила – счетоводните правила, следвани от парично-финансовите институции, са посочени в Международните счетоводни стандарти/Международните стандарти за финансова отчетност (МСС/МСФО)[5].

б) Отчетни правила:

- ✓ Оценка на активите и пасивите – всички финансови активи и пасиви се отчитат по пазарна или близка до пазарната цена. Финансовите инструменти обаче, като пари в обращение, депозити, капитал и резерви, каса и кредити, се отчитат по номинална стойност.
- ✓ Преоценка на валутните позиции – прилагат се обменни курсове към края на периода.
- ✓ Отчитане на кредити и провизии – за целите на статистиката кредитите се посочват на брутна база до изписването им. Начислените провизии се класифицират като *други пасиви*.
- ✓ Дефиниция на отчетния период – отчетният период приключва на последния календарен, а ако той съвпада с празнични и почивни дни – на последния работен ден от месеца.

в) Икономическа територия и резидентност – икономическата територия на страната се състои от географската територия, администрирана от държавното управление, в рамките на която хората, стоките, услугите и капиталът се движат свободно. В нея се включват: въздушното пространство, териториалните води и континенталният шелф, лежащ в международни води, върху които държавата се ползва с изключителни права; териториалните анклави (т.е. географските територии, разположени в останалия свят и използвани спо-

[5] Унифицираните национални счетоводни стандарти, съобразени с международните, бяха валидни до края на 2002 г., след което влязоха в сила Международните счетоводни стандарти/Международните стандарти за финансова отчетност.

ред международни договорености или споразумения между страни от генерални агенции и ведомства на държавното управление – посолства, консулски служби, военни бази, научни бази и други); всякакъв вид свободни зони.

Резидентите на страната са дефинирани като институционални единици, чийто център на икономически интерес[6] е на икономическата територия на страната, седалището им е разположено на същата територия и имат организирано значително по обем производство, в което участват или възнамеряват да участват.

Клоновете на резидентни кредитни институции в чужбина, чийто център на икономически интерес е на територията на друга страна, се третират като нерезиденти. Клонове на чуждестранни кредитни институции, лицензирани да оперират в страната, са резиденти и са включени към сектора, създаващ пари (виж *Секторна таблица*).

Особени случаи на резидентност:

1) българските дипломатически, консулски, търговски и други представителства, членове на тези представителства, техният персонал и обслужващите ги български граждани, които пребивават в чужбина по поръчение на българската държава, дългосрочно командированите в чужбина военнослужещи на кадрова военна служба и граждански лица от Министерството на отбраната в мисии, щабове и органи на международни организации, както и членовете на техните семейства, са резиденти на страната (местни лица). Чуждестранните такива се класифицират като резиденти на своите държави по рождение;
2) като резиденти на страната се третират и:

✓ българските граждани, пребиваващи в чужбина с цел обучение, независимо от срока на пребиваване;

✓ българските граждани, пребиваващи в чужбина с цел медицинско лечение, независимо от срока на пребиваване.

Концепцията за резидентството е съобразена с Валутния закон на България, ЕСС'95 и с *Ръководството по платежен баланс* (*Balance of Payment Manual*, 5-о изд.*)*.

г) Секторно разпределение – следват се стандартите на ЕСС'95 за секторна класификация на институционалните единици. Два са основните сектори според резидентността: *резидентен сектор* (S.1) и *останал свят* (S.2). Резидентният сектор е разделен на *парично-финансов*, *държавно управление* и *неправителствен*. От своя страна парично-финансовият сектор обхваща *БНБ* (S.121) и *други парично-финансови институции* (S.122); сектор *държавно управление* (S.13) се състои от 3 подсектора *централно държавно управление*, *ЦДУ* (S.1311), *местно държавно управление* (S.1313) и *социалноосигурителни фондове* (S.1314); неправителственият – от *нефинансови държавни предприятия* (S.11001), *нефинансови частни предприятия* (S.11002+S.11003), *финансови посредници и спомагатели, различни от застрахователни дружества* и *пенсионни фондове* (S.123 и S.124), *застрахователни дружества и пенсионни фондове* (S.125), *домакинства* (S.14) и *нетърговски организации, обслужващи домакинствата* (S.15). Нерезидентният сектор е разделен на *Европейски съюз* и *други страни и международни институции.* Европейският съюз е представен с разбивка на *еврозона* и *страни от ЕС извън еврозоната,* според принадлежността на страните от ЕС в Икономическия и паричен съюз.

д) Инструментални категории – в паричния отчет и аналитичните отчетности показателите са дефинирани според Регламент (ЕО) № 2423 на ЕЦБ и наръчника по парична и финансова статистика (*Monetary and Financial Statistics Manual*) на МВФ в съответствие с ЕСС'95 и СНС'93. Дефиниции на по-голямата част от инструментите се намират към съответните таблици в частта „Специфични методологически бележки".

е) Валутно разпределение – всички показатели и инструменти са в левове и чуждестранна валута, в т.ч. в евро на валутния компонент.

ж) Матуритетна структура – за целите на статистиката финансовите активи и пасиви се представят според първоначалния им матуритет (Регламент (ЕО) № 2423 на ЕЦБ и СНС'93).

[6] Центърът на икономически интерес се обуславя от наличието на територията на страната на търговски обект, жилище, производствена база или друг вид, чрез който или от който лицето е ангажирано или възнамерява да се ангажира с икономическа активност или за неопределен период от време, или за определен, но продължителен период от време.

2. *Отчетни единици*

Отчетните единици са парично-финансовите институции (ПФИ), резидентни на територията на Република България. Те включват БНБ и други ПФИ. Други ПФИ обхващат всички кредитни институции, в т.ч. регистрираните в страната клонове на чуждестранни банки, както и фондовете на паричния пазар[7]. От кредитните институции 24 са банки с пълен лиценз за работа в България и в чужбина и 7 са клонове на чуждестранни банки. Фондовете на паричния пазар са 5 на брой.

Парично-финансовите институции в страната са включени в единния списък на парично-финансовите институции на страните – членки на ЕС, който се поддържа от ЕЦБ в интернет (виж *http://www.ecb.int*).

3. *Схема за изготвяне на паричната статистика*

Отчетните единици представят отчетни форми на основание чл. 42 от Закона за БНБ и чл. 69 от Закона за кредитните институции.

Данните се събират по електронен път – чрез виртуална мрежа на БНБ с другите ПФИ.

Паричната статистика включва 2 нива на компилиране и представяне на данните:

- На първото ниво счетоводните данни, получени от отделните отчетни единици, се агрегират в *аналитични отчетности*, които съдържат изчерпателни балансови данни за БНБ и другите ПФИ. Целта на двете аналитични отчетности е да представят данните, класифицирани в съответствие с принципите за резидентност, секторизация и инструментална принадлежност.
- На второто ниво данните от аналитичните отчетности се консолидират в *паричен отчет*. Паричният отчет е основна форма на паричната статистика и съдържа множество важни показатели, необходими за извършване на макроикономически анализи. Той разкрива механизма, по който паричната база се мултиплицира в съвкупно парично предлагане, обслужващо трансакциите в националното стопанство. Структурата му е изградена по начин, улесняващ анализа на широките пари и техните източници. Паричният отчет се придружава от таблици, в които основните му елементи се представят по-детайлно (по сектори и инструменти).

4. *Принципи на обработка на данните*

- ✓ Агрегиране – сумиране на данните по салда за всички институционални единици в рамките на един сектор или подсектор или на всички активи или пасиви в рамките на точно определен показател. За секторите и подсекторите данните по финансовите активи и пасиви се агрегират в инструменти (например кредити, класифицирани по сектор на дебитора, и депозити, класифицирани по сектор на кредитора). По-нататъшно агрегиране се използва за комбиниране на инструментите в показатели.
- ✓ Консолидиране – отнася се до елиминиране на салда и потоци между институционалните единици, резиденти на страната, когато последните са групирани. Институционалните единици, състоящи се от централа и клонове, отчитат консолидирани данни чрез елиминиране на вземанията и задълженията между тях. (Това правило не се прилага при консолидиране на данните между централа и нерезидентни клонове.) Последваща консолидация се извършва в паричния отчет между ПФИ.
- ✓ Нетиране – основен принцип, заложен в международните статистически стандарти, е данните да се събират и компилират бруто. Въпреки това някои категории от данни в паричния отчет се представят и в нетна форма поради използването им за аналитични нужди. В паричния отчет и аналитичните отчетности нетно се представят: *чуждестранните активи*, *вземанията от сектор ЦДУ*, *други позиции*, като едновременно с това се показват и *брутните вземания от* и *брутните задължения към нерезиденти*, *ЦДУ* и *други некласифицирани активи и пасиви*.

5. *Политика на ревизии и статистически обработки*

В съответствие с изискванията, заложени в документа на Европейската централна банка *Насоки ЕЦБ 2007/9*[8], ревизии на данни за минали периоди могат да бъдат извършвани тримесечно с

[7] Включват се в обхвата от февруари 2007 г.

[8] Насоки на Европейската централна банка от 1 август 2007 г. относно паричната статистика и статистиката на финансовите институции и пазари (преработени) (ЕЦБ/2007/9), изменени с Насоки ЕЦБ/2008/31 и Насоки ЕЦБ/2009/23.

публикуването на месечните данни към края на съответното отчетно тримесечие. По този начин се осигурява съпоставимост между месечната и тримесечната отчетност на парично-финансовите институции.

Ревизии на вече публикувани данни се извършват в следните случаи:

- ✓ получаване на допълнителна информация, неправилна класификация, подобряване на отчетната практика и отстраняване на допуснати грешки в предоставените данни от отчетните единици;
- ✓ промяна на счетоводния или статистическия стандарт.

При извършване на ревизии те се означават с буква **p** и обяснителен текст. При смяна на стандарта се ревизират и историческите данни от момента на възникване на събитието или промяната на стандарта.

При възникване или създаване на предпоставки за публикуване на нов показател – сектор, инструмент и т.н., се конструират исторически динамични редове чрез използване на статистически методи от момента на възникване на показателя (когато има условия за това).

6. Публикации

Месечните данни са към края на отчетния период и се публикуват преди края на следващия месец съгласно *Календара за разпространение на статистически данни*, публикуван на интернет страницата на БНБ. Месечните статистически данни се включват в годишните отчети и отчетите за януари – юни на БНБ и в месечната *Парична статистика*. Публикациите са налични на интернет страницата на БНБ.

Приложение: **Секторна таблица**[9]

	Сектори в паричната статистика на България		Дефиниции
Сектор, създаващ пари	Централна банка	S.12 Финансови предприятия	Финансово предприятие, чиято основна функция е емитиране на парични средства, поддържане вътрешната и външната стабилност на националната парична единица и управление на международните резерви на страната.
	Други парично-финансови институции		Финансови предприятия (с изключение на тези, които са класифицирани в подсектор *централна банка*), които са основно ангажирани с финансово посредничество и чието задължение е да получават депозити и/или близки заместители на депозити от други институционални единици, различни от парично-финансови институции, и да отпускат кредити и/или да инвестират в ценни книжа за своя собствена сметка. Такива са: а) кредитните институции банки и дружества за електронни пари, и б) фондовете на паричния пазар. Фондове на паричния пазар – колективни инвестиционни схеми, чиито акции/дялове от гледна точка на своята ликвидност са близки заместители на депозитите и които основно инвестират в инструменти на паричния пазар и/или акции на фондове на паричния пазар, и/или прехвърляеми дългови инструменти с остатъчен матуритет по-малък или равен на 1 година, и/или банкови депозити и/или се стремят да постигнат доходност, която е близка до лихвените проценти по инструментите на паричния пазар.
Сектор, притежаващ пари	Други финансови посредници и спомагатели, с изключение на застрахователни дружества и пенсионни фондове		1. Финансови предприятия, които са основно ангажирани с финансово посредничество, като поемат пасиви под форма, различна от: а) пари, депозити и/или близки заместители на депозити от институционални единици, различни от парично-финансови институции; б) застрахователни и пенсионни резерви. Тук се включват инвестиционни фондове, дружества, специализирани в кредитиране, лизингови дружества, финансови и заложни къщи и др. 2. Финансови предприятия – спомагатели, които са тясно свързани с финансовото посредничество, но сами по себе си не са финансови посредници. Тук се включват фондови борси, обменни бюра, консултанти, брокери и др.
	Застрахователни дружества и пенсионни фондове		Финансови предприятия, които са основно ангажирани с финансово посредничество като следствие от поемането на застрахователни и пенсионни рискове (и които поемат пасиви под формата на застрахователни и пенсионни резерви).
	Нефинансови предприятия		Нефинансови предприятия, които са пазарни производители и чиято основна дейност е производството на стоки и нефинансови услуги.
	Домакинства		Личности или групи от личности като потребители и като предприемачи, произвеждащи пазарни стоки и нефинансови и финансови услуги (пазарни производители). Секторът включва и личности или групи от личности като производители на стоки и нефинансови услуги, предназначени предимно за собствена крайна употреба. Тук се включват едноличните търговци и сдруженията без независим юридически статус и които са пазарни производители.
	Нетърговски организации, обслужващи домакинствата (НТООД)		Нетърговски институции, отделни юридически личности, чиято основна дейност е свързана с обслужване, подпомагане и съдействие на домакинствата. Техните основни ресурси освен тези, получени от случайни продажби, се получават от доброволни парични вноски или вноски в натура от домакинствата в качеството им на потребители, от плащания, извършени от сектор *държавно управление*[10], и от доходи от собственост. Тук се включват синдикати, политически партии, фондации, сдружения, църкви и религиозни общества, читалища, културни и спортни клубове.

(продължава)

[9] Институционалните сектори в паричната статистика на България изцяло покриват изискванията на ЕЦБ и ЕСС'95.
[10] Нетърговските институции, които са контролирани и финансирани от сектор *държавно управление*, се класифицират в него.

(продължение)

	Сектори в паричната статистика на България			Дефиниции
Парично неутрален сектор	Централно държавно управление		S.13 Сектор *Държавно управление*	Всички институционални единици, които предлагат обществени услуги, занимават се с разпределението на националния доход и гарантират оперирането на социалната и икономическата система. Това са министерства, ведомства, други централни агенции, извънбюджетни фондове и административни единици на страната, чиято компетенция се разпростира обикновено върху цялата икономическа територия, с изключение администрирането на социалноосигурителните фондове. В подсектора са включени и тези нетърговски институции, които са контролирани и финансирани главно от централното държавно управление и чиято компетенция се разпростира върху цялата икономическа територия.
Сектор, притежаващ пари	Местно държавно управление			Всички институционални единици, които предлагат обществени услуги, занимават се с разпределението на националния доход и гарантират оперирането на социалната и икономическата система на местно ниво. Това е местната администрация, чиято компетенция се разпростира върху част от икономическата територия, с изключение администрирането на местните агенции на социалноосигурителните фондове. В подсектора са включени тези нестопански институции, които са контролирани и финансирани главно от органи на местното държавно управление и чиято компетенция е ограничена до икономическите територии на местното държавно управление.
	Социално-осигурителни фондове			Централни и местни институционални единици, чиято основна дейност е да обезпечават обществени облаги и които отговарят на всеки от следните два критерия: 1. по закон или нормативен акт някои групи от населението са задължени да участват в схемата или да заплащат вноски; 2. правителството е отговорно за управлението на институцията по отношение уреждането или одобряването на вноските и облагите независимо от ролята му като надзорно тяло или работодател.
Нерезидентен сектор	Европейски съюз	Еврозона	S.2 Останал свят	Всички нерезидентни единици[11], ангажирани в операции с резидентни институционални единици или имащи други икономически връзки с резидентни единици. Сметките на *останал свят* осигуряват един общ поглед върху икономическите връзки, свързващи националната икономика с останалия свят. Секторът включва и такива институционални единици, които физически се намират на географската територия на страната. Дели се на *Европейски съюз* и *други страни и международни организации*. Европейският съюз е представен с разделение на *еврозона* и *страни от Европейския съюз извън еврозоната*, включително институциите на ЕС.
		Страни от ЕС извън еврозоната		
	Други страни и международни организации			

[11] Включени са също институциите на Европейския съюз и международните организации.

II. СПЕЦИФИЧНИ МЕТОДОЛОГИЧЕСКИ БЕЛЕЖКИ

Паричната статистика е представена в динамика с паричен отчет, две аналитични отчетности (на БНБ и на другите ПФИ), както и с няколко допълнителни таблици, съдържащи по-детайлна информация. Принципът на организация на всички таблици е следният: данните са развити по сектор, показател, левове и чуждестранна валута, в т.ч. в евро, инструмент и матуритет, като показателите в актива са групирани по сектори и инструменти, а в пасива – по инструменти и степен на изискуемост.

Същевременно се компилират и публикуват секторни месечни отчетности на БНБ и на другите ПФИ, които са статични таблици, представящи съответни показатели в актива и пасива с цел идентифициране на секторната принадлежност на балансовите позиции.

Паричната статистика (в динамика и статика) е изградена на база месечните отчетности на БНБ и другите ПФИ.

С цел неразкриване на индивидуална информация[12] за конкретна отчетна единица част от показателите са представени на по-агрегирано ниво.

Таблици 1.3.1.1.3.4.: Паричен отчет и аналитични отчетности

Структурата на паричния отчет може да се изрази със следното математическо тъждество:

нетни чуждестранни активи + нетни вътрешни активи = широки пари + дългосрочни пасиви.

Нетните вътрешни активи включват вътрешен кредит, дълготрайни активи и други позиции (нето).

Аналитичните отчетности на БНБ и другите ПФИ следват формата на паричния отчет.

Видове показатели

Нетни чуждестранни активи[13] – получават се като разлика между брутните чуждестранни активи и пасиви на сектор ПФИ. Брутните чуждестранни активи са представени по инструменти и включват международните валутни резерви на страната и други чуждестранни активи на БНБ и другите ПФИ. Брутните чуждестранни пасиви отразяват задълженията на ПФИ към външния сектор. Подробно развитие на брутните чуждестранни активи и чуждестранни пасиви на БНБ е извършено в таблица 1.3.5. *Чуждестранни активи и пасиви на БНБ*.

Вътрешен кредит – обединява кредита за консолидирания сектор *държавно управление* и за неправителствения сектор.

Кредитът за консолидирания сектор *държавно управление* обхваща нетните вземания от ЦДУ и брутните вземания от местното държавно управление и социалноосигурителните фондове. Кредитът за неправителствения сектор включва брутните вземания от нефинансови предприятия, финансови предприятия, домакинства и НТООД.

Дълготрайни активи – движими или недвижими нефинансови активи, за които намеренията на парично-финансовите институции са да бъдат използвани за период, по-дълъг от 1 година, във връзка с извършването на основната им дейност.

Други позиции (нето) – обединяват всички компоненти от балансите на БНБ и другите ПФИ, които не са обхванати в представените инструменти. Тук се включват *Отношения между други ПФИ (нето), Отношения между БНБ и други ПФИ (нето)* и *Други активи и пасиви (нето*). Към *Други активи и пасиви (нето)* се включват начислените и просрочените лихви, дериватите, амортизациите, провизиите, както и некласифицираните другаде активи и пасиви (част от тях са представени в таблици 1.3.7 и 1.3.8: *Допълнителни показатели към аналитичните отчетности на БНБ и другите ПФИ*. Позицията *Отношения между ПФИ (нето)* отразява превишаването на активите над пасивите, възникнало в резултат на нетиране на вземанията и задълженията между ПФИ.

Широки пари (парично предлагане) – състоят се от пасиви с паричен характер на ПФИ към резидентния сектор с изключение на тези към ЦДУ и към сектор ПФИ. Инструментите в паричните агрегати са групирани по степен на ликвидност и са представени по валути и по сектори.

Използват се следните парични агрегати: М1, М2 и М3. Агрегат М1, известен като „тесни пари“, включва най-бързоликвидните инструменти, използвани за разплащане (пари извън ПФИ и овърнайт депозити в левове и чуждестранна валута). Квазипарите и паричният агрегат М1 съставят паричния агрегат М2. Квазипарите се състоят от депозити с договорен матуритет до 2 години и

[12] Регламент (ЕО) № 2533/98 на Съвета от 23 ноември 1998 г. относно събирането на статистическа информация от Европейската централна банка, чл. 8.

[13] Монетарното злато и притежаваните/разпределените специални права на тираж, вземанията и задълженията по лихви в *Нетните чуждестранни активи* са показатели, които се отнасят само за БНБ.

депозити, договорени за ползване след предизвестие (вкл. спестовни депозити) до 3 месеца. Най-нисколиквидните финансови инструменти са репо сделките, акциите и дялове на фондовете на паричния пазар и издадените дългови ценни книжа до 2 години, наричани общо *търгуеми инструменти*. Те са в левове и чуждестранна валута и заедно с паричния агрегат М2 формират най-широкия паричен агрегат М3, който е известен като парично предлагане („широки пари“).

Дългосрочни пасиви на ПФИ – дългосрочните финансови пасиви включват пасивите на ПФИ с матуритет над 2 години или период на предизвестие над 3 месеца, както и капитала и резервите. *Капитал и резерви* включва основния капитал на банковата система; резервите и финансовия резултат.

Основни инструменти

В актива:

1. Репо сделки – средства, отпуснати по споразумения за обратно изкупуване на ценни книжа, когато една от страните получава парични средства срещу продажбата на ценни книжа, но с твърд ангажимент да изкупи обратно същите или подобни ценни книжа по определена цена на определена бъдеща дата.

2. Кредити – финансови активи, възникнали с цел осигуряване на парични средства, стоки или услуги на кредитополучателя. Условията по кредитите (фиксирани от кредитора или договорени) обикновено се оформят с непрехвърляем документ. Кредитът е безусловен дълг, който трябва да бъде изплатен при падежа му и да носи доход под формата на лихва (вж. таблица 1.3.6). В сектор *финансови предприятия* са включени и предоставените от отчетните единици маржин депозити[14].

3. Ценни книжа, различни от акции – тук се включват ценни книжа, различни от акции и други капиталови инструменти, даващи на притежателя им безусловно право на фиксиран или договорно определяем доход под формата на купонни плащания и/или определена фиксирана сума на посочена дата или дати, стартиращи от емисията до деня, определен като дата на падеж/откупуване. Тези книжа не гарантират права на собственост и дял в капитала на фирмата емитент. Включват се и инструменти със същите характеристики, но съдържащи опции за конвертиране в акции или други капиталови инструменти. Показателят *ценни книжа, различни от акции*, обхваща различни видове облигации и други дългови книжа с характер на облигации (такива могат да бъдат сконтирани и приети от другите ПФИ полици и други търговски книжа, използвани от тях като форма на краткосрочно инвестиране). В сектор *нефинансови предприятия* са включени и притежаваните от кредитните институции компенсаторни инструменти[15].

4. Акции и други капиталови инструменти – притежаваните ценни книжа, които дават права на собственост и дял в капитала на предприятие. Тези ценни книжа дават право на част от печалбата на предприятието, а също така и право на ликвидационен дял в случай на ликвидация. Тук се включват и *акции и дялове на фондове на паричния пазар.*

В пасива:

1. Пари извън ПФИ – парите в обращение, намалени с касите на другите ПФИ.

2. Депозити – средствата, приети от ПФИ, които могат да бъдат платими на виждане, платими без срок на предизвестие, със срок на предизвестие или при други предварително договорени условия на плащане. Депозитите се приемат по договореност между страните, като се уговорят условията по воденето на депозитните сметки, размерът на лихвата (ако в договора е предвидено начисляването ѝ), сроковете на изплащане и санкции за страните при неизпълнение на договорностите. Те са задължение (пасив) на финансовата институция.

- ✓ *Овърнайт депозити* съдържат депозити, които нямат определен срок и могат незабавно да се конвертират в пари в брой или да се преведат чрез банково нареждане или чек без ограничения или санкции. Тук се включват и депозитите до 1 ден.
- ✓ *Депозити с договорен матуритет* – не са незабавно на разположение, тъй като имат договорен срок преди тегленето им. Тези депозити не могат да се използват за извършване на плащания и не са конвертируеми в пари в брой без какъвто и да е вид значимо ограничение или глоба. Тук се отнасят получените кредити, с изключение на тези от МВФ.

[14] Представляват гаранционни депозити по деривативни договори. Служат за парично обезпечение, което остава собственост на вложителя и са платими при приключването на договора.

[15] Компенсаторните инструменти включват компенсаторни записи и жилищно-компенсаторни записи, емитирани по Закона за обезщетяване на собственици на държавени имоти, и поименни компенсационни бонове, емитирани по Закона за собствеността и ползването на земеделските земи. Тези инструменти са издадени от държавата и са свободно прехвърляеми. По смисъла на Закона за публичното предлагане на ценни книжа те са приравнени към ценни книжа.

- ✓ *Депозити, договорени за ползване след предизвестие* – включват спестовни депозити и други депозити, договорени за ползване след предизвестие. Спестовните депозити са непрехвърляеми депозити без определен матуритет, които служат за съхранение на пари на домакинства срещу издаване на лична спестовна книжка или аналогичен документ. Такива депозити са жилищните влогове, детските влогове и други. Другите депозити, договорени за ползване след предизвестие, са непрехвърляеми депозити без определен матуритет, които не могат да бъдат конвертирани в пари в брой без период на предизвестие. При тях конвертирането в пари в брой не е възможно или е възможно преди срока на предизвестието, но с някаква санкция. Тук се отнасят и непрехвърляеми депозити, които са с фиксиран матуритет, но конвертирането им в пари в брой преди настъпването на матуритета им е възможно само срещу предизвестие.

3. Репо сделки – включват получените в парично-финансовата институция парични средства срещу продажбата на ценни книжа с твърд ангажимент за обратно изкупуване на същите или подобни ценни книжа по определена цена на определена бъдеща дата.

4. Акции и дялове на фондове на паричния пазар – включват издадените от фондовете на паричния пазар дялове.

5. Издадени дългови ценни книжа – включват емитираните от кредитните институции ценни книжа, различни от акции и други капиталови инструменти, които обикновено се търгуват на вторичния пазар и не гарантират на притежателя права върху собственост на емитента. Издадени нетъргуеми инструменти (първично пласирани не чрез борса или друг официален пазар), но впоследствие придобили търгуемост, също се класифицират тук.

Таблица 1.3.5.: Чуждестранни активи и пасиви на БНБ

Таблицата показва вземанията и задълженията на БНБ към нерезиденти, формиращи позициите *чуждестранни активи* и *чуждестранни пасиви*.

Видове инструменти

Чуждестранни активи на БНБ

Външните вземания на централната банка са обособени в две групи според своята ликвидност – *международни резерви* и *други чуждестранни активи.*

1. *Международни резерви* – включва най-бързоликвидните чуждестранни активи, разделени на три подсектора – нерезиденти банки, нерезидентни правителства и други нерезиденти. В режима на паричен съвет, въведен на 1 юли 1997 г., те се равняват на активите на обособеното в баланса на БНБ управление „Емисионно“ и са описани в чл. 28, ал. 3 на Закона за БНБ.

Международните резерви включват следните показатели:

- ✓ *каса* – притежавани банкноти и монети в свободно конвертируема чуждестранна валута;
- ✓ *притежавани специални права на тираж*[16] (СПТ);
- ✓ *монетарно злато* – състои се от кюлчета злато в стандартна форма в трезора и монетарно злато, депозирано при чуждестранни банки. От 1 юли 1997 г. до 31 януари 2005 г. на основание чл. 28, ал. 3, т. 6 от Закона за БНБ наличността от монетарно злато е оценявана по 500 лева за тройунция или по пазарна стойност, ако е по-ниска. От 1 февруари 2005 г. монетарното злато се оценява по пазарна стойност;
- ✓ *депозити* – средства в свободно конвертируема валута, притежавани от БНБ по сметки в чуждестранни банки, развити по степен на ликвидност (овърнайт депозити, депозити с договорен матуритет, депозити, договорени за ползване след предизвестие);
- ✓ *репо сделки* – включват получените в БНБ средства срещу продажбата на ценни книжа с твърд ангажимент за обратно изкупуване на същите или подобни ценни книжа по определена цена на определена бъдеща дата;
- ✓ *ценни книжа, различни от акции* – притежаваните от БНБ дългови инструменти, емитирани от нерезидентни банки, финансови институции и правителства, чиито задължения са оценени с една от двете най-високи оценки на две международно признати агенции за кредитен рейтинг и които са платими в свободно конвертируема валута, с изключение на дълговите инструменти, дадени или получени като обезпечение;
- ✓ *резервна позиция в МВФ* – представлява безусловното право на страната за ползване на средства от МВФ. Този показател се създава от плащането на валутния компонент от кво-

[16] Специалните права на тираж са резервен актив, създаден от МВФ като допълнение към съществуващите резервни активи на държавите – членки на фонда. Стойността им се определя от кошница от основни валути (евро, британска лира, щатски долар и японска йена).

тата на България и е равен на разликата между квотата и наличностите на МВФ в национална валута[17];

- ✓ *вземания по лихви* – вземанията по начислени лихви по чуждестранните активи, включени в международните резерви[18].

2. *Други чуждестранни активи* – това са по-слаболиквидни вземания от нерезиденти, които след въвеждането на паричния съвет са част от активите на управление „Банково". Позицията е разделена на три сектора – *нерезидентни банки*, *нерезидентни правителства* и *други нерезиденти*, и включва следните инструменти:

- ✓ *депозити* – средства в други нерезиденти, невключени в международните резерви;
- ✓ *ценни книжа, различни от акции* – дългови ценни книжа, невключени в международния резерв;
- ✓ *акции и други капиталови инструменти* – представляват капиталови инвестиции в международни финансови институции (например Банката за международни разплащания, Базел). Тук се включват и акции и дялове на фондове на паричния пазар, притежаваните ценни книжа, осигуряващи дял в капитала на фонд на паричния пазар.

Чуждестранни пасиви на БНБ

Отразяват задълженията на централната банка към външния сектор, разделени на три подсектора – *нерезидентни банки, нерезидентни правителства* и *други нерезиденти*. Чуждестранните пасиви включват следните инструменти:

- ✓ *депозити* – средствата, депозирани в БНБ от нерезиденти, които могат да бъдат платими на виждане, платими без срок на предизвестие, със срок на предизвестие или при други предварително договорени условия на плащане;
- ✓ *кредити* – получени заеми от общите фондове на МВФ, които са лихвоносни и се отпускат с определен падеж;
- ✓ *разпределени специални права на тираж*[19];
- ✓ *задължения по лихви* – в позицията са включени задълженията по начислени лихви по чуждестранните пасиви[20].

Таблица 1.3.6.: Кредити на нефинансови предприятия, домакинства и НТООД

Таблицата представя информация за кредитите (остатъчната им стойност) по видове, валута и сектори, отпуснати от кредитните институции. В паричния отчет и аналитичните отчетности те са част от *Вземанията от неправителствения сектор*.

Видове кредити

1. Според матуритета
   - ✓ Краткосрочни кредити – кредити, чийто първоначален матуритет е 1 година или по-малко, включително овърдрафт.
   - ✓ Кредити с матуритет от 1 до 5 години – кредити, чийто първоначален матуритет е повече от 1 година, но по-малко от 5 години.
   - ✓ Кредити с матуритет над 5 години – кредити, чийто матуритет е над 5 години.
2. Според качеството
   - ✓ Редовни кредити – включват се кредитите, които са класифицирани като редовни експозиции, съгласно чл. 8 и експозиции под наблюдение, съгласно чл. 9 (с изключение на преструктурираните експозиции) по смисъла на Наредба № 9 на БНБ[21].
   - ✓ Лоши и преструктурирани кредити[22] – в съответствие с изискванията за статистическа отчетност на ЕЦБ[23] БНБ събира агрегирана информация за кредитите, които са преструктурирани или са с влошено качество/просрочие в обслужването. Събират се данни за целия размер на балансово отчитаните кредитни експозиции, които са класифицирани

[17] Резервната позиция може да бъде увеличена до размера на средствата в национална валута, използвани от МВФ при трансакции с други държави-членки.

[18] Специфична особеност, произтичаща от паричния съвет, е, че вземанията и задълженията по начислени лихви са част от *международните резерви*, съответно част от чуждестранните задължения на страната, поради което те не са част от *други активи* и *други пасиви*, както е при другите отчетни единици.

[19] Дългосрочен пасив към МВФ, който се явява кореспондиращата позиция на притежаваните специални права на тираж.

[20] Виж бел. 18.

[21] Наредба № 9 на БНБ от 3 април 2008 г. за оценка и класификация на рисковите експозиции на банките и за установяване на специфични провизии за кредитен риск.

[22] До 30 юни 2006 г. в показателя се посочва просрочената част от главницата, която е станала изискуема, но не е платена.

[23] Регламент ЕЦБ/2001/13 относно консолидирания баланс на сектор „Парично-финансови институции" и Регламент ЕЦБ/2001/18 относно статистиката на лихвените проценти, прилагани от парично-финансовите институции по депозити и кредити на домакинства и нефинансови предприятия.

като *необслужвани експозиции* (чл. 10), *загуба* (чл. 11) и *преструктурирани експозиции*, съгласно чл. 13 (независимо към коя класификационна група са отнесени) по смисъла на Наредба № 9 на БНБ. За целите на паричната и на лихвената статистика не се събират детайлни данни за класифицираните експозиции по срокове на просрочие. В съответствие с международната практика отчитането за паричната статистика се различава от това за надзорни цели, включително при отчитането на кредитите, които са преструктурирани или са с влошено качество/просрочие в обслужването.

Поради това агрегираните данни за тези кредити не показват общо класифицираните рискови експозиции, нито конкретно дела на необслужваните експозиции (тези с просрочия над 90 дни). Източник на информация за класифицираните рискови експозиции са надзорните данни на БНБ.

3. Според целта на използване
   - ✓ Кредити за потребление – кредити, предоставени за покупка на стоки и услуги, употребявани лично от домакинствата.
   - ✓ Жилищни кредити – кредити, предоставени на домакинствата с цел инвестиране в жилища за собствено ползване или наем, включително за строителство и за подобрения на жилища.
   - ✓ Други кредити – всички останали видове кредити, предоставени на домакинствата, включително кредити за обучение и лечение. В показателя се включват всички кредити с търговска или производствена цел, както и кредитите за НТООД.
4. Според начина на предоставяне
   - ✓ Овърдрафт – представлява дебитно салдо по разплащателна сметка. Погасяването на овърдрафта се извършва автоматично при постъпване на суми по разплащателните сметки. Включват се овърдрафт кредити както с предварително договорени лихвени условия и размер, така и без уговорка.
   - ✓ Кредити, различни от овърдрафт.

Таблици 1.3.7. и 1.3.8.: Допълнителни показатели към аналитичните отчетности на БНБ и другите ПФИ

Таблиците показват всички начислени и просрочени лихви по вземания и задължения по видове инструменти, дериватите, както и всички коригиращи позиции, използвани в счетоводната практика, а именно амортизациите и провизиите.

Информацията в таблиците е налична от декември 2001 година.

Описание на показателите

Начислени лихви – представляват дължимите вземания/задължения по лихвени вноски, които се записват съгласно принципа за текущо начисляване. В аналитичните отчетности към паричния отчет се отнасят към позиции *други активи* и *други пасиви*, като особеност на аналитичната отчетност на БНБ е, че начислените лихви по международните резерви и по чуждестранните задължения се отчитат към позиция *чуждестранни активи*, съответно *чуждестранни пасиви*.

Провизии – тук се отчитат натрупаните начисления във връзка с обезценка (сегашните специфични провизии по активи), както и провизиите, признати за пасиви съгласно МСС и нормативната уредба в страната. Те се отнасят към позиция *други пасиви*, тъй като за целите на статистиката всички финансови активи и пасиви, които подлежат на провизиране, се отчитат на брутна база (виж *Общи методологически бележки*).

Амортизации – вид коректив на амортизируеми дълготрайни материални и нематериални активи. В публикуваната информация дълготрайните активи са включени на брутна база, а начислената амортизация е отнесена в позиция *други пасиви*.

Деривати – в тази позиция се отчита брутната справедлива стойност на всички балансово отчитани деривати, притежавани от парично-финансовите институции.

Таблици 1.4.1. и 1.4.2.: Секторна месечна отчетност на БНБ и на другите ПФИ

Секторните месечни отчетности на БНБ и на другите ПФИ представят на брутна база балансовите показатели по начин, позволяващ идентифициране на секторната им принадлежност. Таблиците са статични и съдържат информация по салда към края на всеки календарен месец. Представянето на данните е съобразено с основните принципи за секторна класификация и агрегиране на инструментите в показатели:

1. Секторна класификация – следвани са основните принципи, заложени в ЕСС'95. Всички секторно некласифицирани позиции, както и собствените вземания и задължения на ПФИ, са обособени в колона *некласифицирани.*
2. Финансови показатели – обхватът и съдържанието на показателите са описани към съответните таблици. Някои от позициите са по-агрегирани в сравнение с паричния отчет и аналитичната отчетност, където част от инструментите в пасива са представени с допълнителна разбивка според това, дали се включват в паричните агрегати.

Особености на секторната месечна отчетност на БНБ

За целите на таблицата чуждестранните вземания на БНБ са обособени по сектори, като са обединени активите, включени в международния валутен резерв, с другите чуждестранни активи на централната банка. Касата във валута, притежаваните СПТ и монетарното злато са представени в колона *некласифицирани*. Чуждестранните активи, групирани според ликвидността им в *международен резерв* или в *други чуждестранни активи*, са посочени в таблица 1.3.5. *Чуждестранни активи и пасиви на БНБ.*

Таблици 1.5.1. и 1.5.2.: Парични агрегати* и *техните източници – салда и трансакции

Таблиците съдържат данни за салдата към края на съответния период и извършените през него финансови трансакции за паричните агрегати и техните източници.

Финансова трансакция е създаване, покупка, продажба или ликвидация на финансов актив или пасив. Тя се изчислява, като от разликата в салдата спрямо предходния отчетен период се елиминират всички изменения, които не са вследствие на финансова трансакция. Такива са прекласификациите по сектори и инструменти, отстраняването на грешки, корекциите в стойността на ценните книжа, изписванията на вземания и измененията, свързани с движенията на валутните курсове.

Финансова трансакция = крайно салдо – начално салдо – прекласификации и други корекции – валутни преоценки – други преоценки (изписвания на кредити, корекции в стойността на ценни книжа).

Таблици 1.11.1. до 1.11.3.: Класифицирани рискови експозиции и установени специфични провизии за кредитен риск на банковата система и на банките по групи

Промените във формата на отчета за класифицираните рискови експозиции и установените специфични провизии за кредитен риск отразяват измененията в Наредба № 9 на БНБ за оценка и класификация на рисковите експозиции на банките и за установяване на специфични провизии за кредитен риск, в сила от 30 юни 2008 г. (ДВ, брой 38 от 11 април 2008 г.)

Лихвена статистика

Статистиката на прилаганите от банките лихвени проценти, изготвяна от БНБ, се базира на хармонизирана методология за държавите-членки от еврозоната, установена в Регламент (ЕО) № 63/2002 на Европейската централна банка от 20 декември 2001 година (ЕЦБ/2001/18)[24]. Тя представя информация за лихвените проценти и за обемите по нов бизнес и по салда по депозити и кредити на сектори *нефинансови предприятия* и *домакинства и НТООД* .

Публикуват се и данни за индекси на междубанковия пазар, ОЛП и доходност на държавните ценни книжа.

I. ДЕПОЗИТИ И КРЕДИТИ НА СЕКТОРИ *НЕФИНАНСОВИ ПРЕДПРИЯТИЯ* И *ДОМАКИНСТВА И НТООД*

Видове лихвени проценти и начини на изчисляването им

Лихвените проценти са ефективни годишни проценти. Те са среднопретеглени съответно с обемите по нов бизнес през отчетния период или със салдата към края на отчетния период. Обхващат всички лихвени плащания по депозитите и кредитите, без да включват другите разходи, свързани с тях. В лихвената статистика се представя и *годишен процент на разходите*, който представлява общата стойност на кредита за кредитополучателя, изразена като годишен процент от сумата на предоставения кредит (Директива 87/102/ЕИО за потребителския кредит, изменена и допълнена с Директива 90/88/ЕИО и Директива 98/7/ЕО).

[24] Регламент (ЕО) № 63/2002 на Европейската централна банка от 20 декември 2001 г. относно статистиката на лихвените проценти, прилагани от парично-финансовите институции по депозити и кредити на домакинства и нефинансови предприятия.

Годишният процент на разходите включва всички лихвени плащания по кредита, както и всички такси, комисиони и други разходи за сметка на клиента, извършването на които е условие за отпускането на кредита. Изчислява се само за *кредити за потребление* и за *жилищни кредити*.

Лихвената статистика представя информация за лихвени проценти и обеми по нов бизнес и по салда

- *Нов бизнес* – всяко ново споразумение между клиента и отчетната единица. Нови споразумения са договори, които за първи път определят лихвения процент, сроковете и условията по депозита или кредита. Ново споразумение е и всяко предоговаряне на лихвения процент, сроковете и/или други условия по вече съществуващ договор, когато възможността за такова предоговаряне не е заложена в него, както и предоговаряне на срок с активното участие на клиента.
- *Салда* – всички задължения на отчетните единици към техните клиенти по депозити, както и всички вземания на отчетните единици по кредити (с изключение на тези, които са класифицирани като „необслужвани експозиции“, „загуба“ и „преструктурирани експозиции“ по смисъла на Наредба № 9 на БНБ).

Разбивка по сектори

Лихвената статистика обхваща сектори *нефинансови предприятия* и *домакинства и НТООД,* резиденти на територията на Република България.

Разбивка по инструменти

- *Овърнайт депозити* – депозити, които нямат определен срок и могат незабавно да бъдат изплатени в наличност или суми по тях да бъдат преведени въз основа на банково нареждане или чек без ограничения или санкции. Тук се включват и депозитите до един ден. (За този инструмент лихвените проценти и обемите по нов бизнес и по салда съвпадат).
- *Депозити с договорен матуритет* – депозити, които не са незабавно на разположение, тъй като имат договорен срок или други ограничения при ползването им. Тези депозити не могат да се използват за извършване на плащания и не са конвертируеми в пари в брой без ограничение или санкция. Включват се срочните депозити и други депозити, които имат посочените характеристики (гаранционни депозити; обезпечения; набирателни, ликвидационни сметки и др.).
- *Кредити* – вземания на отчетните единици от кредитополучателите по главници при дадени назаем средства, включително такива вземания, прехвърлени им от трети лица. В обхвата на лихвената статистика не попадат кредити, които са класифицирани като „необслужвани експозиции“, „загуба“ и „преструктурирани експозиции“ по смисъла на Наредба № 9 на БНБ. Кредитите са разделени на две подкатегории: *овърдрафт* и *кредити, различни от овърдрафт*[25]. (За *овърдрафт* лихвените проценти и обемите по нов бизнес и по салда съвпадат).

Валута – български левове

Разбивка по цел на използване (само за сектор *домакинства и НТООД*).

- *Кредити за потребление* – кредити, предоставени за покупка на стоки и услуги, употребявани лично от домакинствата.
- *Жилищни кредити* – кредити, предоставени на домакинствата с цел инвестиране в жилища за собствено ползване или наем, включително за строителство и за подобрения на жилища.
- *Други кредити* – всички останали видове кредити, предоставени на домакинствата, включително кредити за обучение и лечение. В показателя се включват всички кредити с търговска или производствена цел, както и кредитите за *НТООД*.

Разбивка по договорен размер на кредита (само за сектор *нефинансови предприятия*)

- *Кредити с размер до левовата равностойност на 1 млн. евро* (границата от 1 млн. евро се отнася за всеки отделен кредит).
- *Кредити с размер над левовата равностойност на 1 млн. евро* (границата от 1 млн. евро се отнася за всеки отделен кредит).

Разбивка по договорен срок

- *Оригинален матуритет* – първоначално определен срок, преди изтичането на който кредитът не може да бъде погасен, а депозитът изплатен, без да бъде наложена санкция.

[25] Вземанията на отчетните единици по репо сделки се включват в показател *кредити, различни от овърдрафт*.

- *Период на първоначално фиксиране на лихвения процент* – периодът от време, през който лихвеният процент, определен в договора за кредит, не може да се променя.

Отчетен период

Отчетният период е един календарен месец. За целите на лихвената статистика по *салда* се предоставя информация към последния календарен ден на отчетния месец. Информацията по *нов бизнес* обхваща всички нови споразумения, договорени през отчетния месец.

Политика на ревизии

В съответствие с изискванията, заложени в документа на Европейската централна банка Насоки ЕЦБ 2007/9[26], ревизии на данни за минали периоди могат да бъдат извършвани с публикуването на данните за март, юни, септември и декември. Така се осигурява съответствие между паричната и лихвената статистика.

Ревизии на публикувани данни се извършват в следните случаи:

- Получаване на допълнителна информация, неправилна класификация, усъвършенстване на отчетните процедури и отстраняване на допуснати грешки в предоставените данни от страна на отчетните единици;
- Промяна в методологическите стандарти за паричната и за лихвената статистика.

Извършените ревизии се означават с буква **р**.

Източници на данни

Отчетни единици са всички банки в Република България, в т.ч. клоновете на чуждестранни банки. В съответствие с изискванията на Регламент (ЕО) № 2533/98 на Съвета от 23 ноември 1998 г. относно събирането на статистическа информация от ЕЦБ, националните централни банки следва да не публикуват данни, когато могат да бъдат идентифицирани конкретни отчетни единици. В тези случаи общият показател е възможно да не е равен на сумата от неговите компоненти.

II. МЕЖДУБАНКОВ ПАЗАР

Обхват

- *Основен лихвен процент* (ОЛП) – ОЛП за текущия месец е равен на средната аритметична величина от стойностите на индекса ЛЕОНИА за работните дни на предходния календарен месец.

Индекси на междубанковия пазар:

– *ЛЕОНИА (LEONIA: LEv OverNight Interest Average)* – лихвен процент по реални сделки с необезпечени овърнайт депозити в левове, предоставени на българския междубанков пазар;

– *СОФИБОР (SOFIBOR: SOFia Interbank Offered Rate)* – фиксинг на котировките на необезпечени депозити в левове, предлагани на българския междубанков пазар. Той се изготвя за набор от срочности всеки работен ден като средна величина от котировките „продава“, подадени от представителна група банки;

– *EONIA (Euro OverNight Index Average)* и *EURIBOR (EURo InterBank Offered Rate)*.

Обработка на данните

- Месечните стойности на индексите са изчислени като средноаритметични от дневните стойности.

Отчетен период

Отчетният период е един календарен месец.

Източници на данни

- Дирекция „Банкова политика“ на БНБ (www.bnb.bg/*Финансови пазари*) – за *ОЛП*, *ЛЕОНИА* и *СОФИБОР*.
- ЕЦБ (www.ecb.int) – за индексите *EONIA* и *EURIBOR*.

III. ДОХОДНОСТ НА ДЪРЖАВНИ ЦЕННИ КНИЖА. ДЪЛГОСРОЧЕН ЛИХВЕН ПРОЦЕНТ ЗА ОЦЕНКА НА СТЕПЕНТА НА КОНВЕРГЕНЦИЯ

Обхват

- *Доходност, постигната на вторичния пазар* при сделки с лихвоносни държавни ценни книжа (ДЦК).

[26] Насоки на Европейската централна банка от 1 август 2007 г. относно паричната статистика и статистиката на финансовите институции и пазари (преработени) (ЕЦБ/2007/9), изменени с Насоки ЕЦБ/2008/31 и Насоки ЕЦБ/2009/23.

- *Дългосрочен лихвен процент за оценка на степента на конвергенция (ДЛП)* – определя се на база доходността до падеж на вторичния пазар по дългосрочна ценна книга (бенчмарк), емитирана от Министерството на финансите (сектор *централно държавно управление*) и деноминирана в национална валута. ДЛП се изчислява в съответствие с изискванията на Европейската централна банка. Допълнителна информация за ДЛП е публикувана на интернет страницата на БНБ (*Статистика/Парична и лихвена статистика/Лихвена статистика/Дългосрочен лихвен процент за оценка на степента на конвергенция*).

Обработка на данните

- Постигнатата доходност по ДЦК е среднопретеглена ефективна доходност от индивидуалните сделки между първичните дилъри на ДЦК през отчетния период.
- Месечната стойност на ДЛП е средноаритметична от дневните му стойности.

Отчетен период

Отчетният период е един календарен месец.

Източник на данни

Управление „Фискални услуги“ (www.bnb.bg/*Фискален агент*) – за доходността на ДЦК.

IV. РАЗПРОСТРАНЕНИЕ НА ИНФОРМАЦИЯТА

Българската народна банка публикува на интернет страницата си пълен комплект от таблици с данни за лихвената статистика в база данни, организирана в динамични редове (www.bnb.bg/*Статистика/Парична и лихвена статистика/Лихвена статистика/Лихвена статистика*).

Таблици с избрани показатели, представителни за лихвената статистика, се публикуват в електронното издание „Лихвена статистика“, в отчетите за първото полугодие и в годишните отчети на Българската народна банка.

Данните се предоставят едновременно на всички потребители.

V. КОНТАКТИ

За въпроси по методологията, прилагана от Българската народна банка или относно публикуваните данни, можете да се обръщате към: Даниела Добрева, началник отдел „Парична и банкова статистика“ (*dobreva.d@bnbank.org*), или на адрес: *mbstatistics@bnbank.org*, или по пощата на следния адрес:

Българска народна банка
Дирекция „Статистика“
Отдел „Парична и банкова статистика“
Пл. „Княз Александър I“ № 1
1000 София, България

2 Външен сектор

Информацията за външния сектор обхваща четири основни категории:
а) платежен баланс;
б) търговия със стоки;
в) дългови индикатори;
г) валутни курсове.

Платежен баланс[27]

Българската народна банка съставя и отчита платежния баланс на страната на основание чл. 42 от Закона за Българската народна банка (обн., ДВ, бр. 46 от 10.VI.1997 г., изм., ДВ, бр. 59 от 2006 г.). Информацията за нуждите на статистиката на платежния баланс се събира на основание на чл. 42 от Закона за БНБ и чл. 710 на Валутния закон (обн., ДВ, бр. 83 от 21.IX.1999 г., изм. и доп., бр. 60 от 2003 г.) и се обработва от отдел „Платежен баланс и външен дълг“ към дирекция „Статистика“ на БНБ при запазване на нейната пълна конфиденциалност. Българската народна банка изготвя и публикува както аналитичното, така и стандартното представяне на платежния баланс в съответствие с петото издание на *Ръководството по платежен баланс* (МВФ, 1993) и с *Ръководните правила на Европейската централна банка*[28].

[27] Актуализирани методологически бележки към 15 март 2011 г.
[28] *Guideline of The European Central Bank on the Statistical Reporting Requirements of The European Central Bank in the Field of Balance of Payments Statistics, The International Reserves Template and International Investment Position Statistics* (ECB/2004/15).

Методологията за отчитане на платежния баланс е концептуално свързана с тази на *Системата на националните сметки (СНС)*. Статиите на платежния баланс кореспондират в голяма степен със съответните елементи на сметка *Останал свят* от СНС.

Съществува тясна взаимовръзка и между *Международната инвестиционна позиция* и платежния баланс. Финансовата сметка на платежния баланс представя трансакциите (потоци) на една икономика, свързани с външните ѝ финансови активи и пасиви, които се отразяват върху размера на притежаваните външни финансови активи и пасиви, отчитани в международната инвестиционна позиция.

I. Счетоводни принципи и стандарти

Основното правило, прилагано при съставянето на платежния баланс на България, е прилагането на *двойното счетоводно записване*. Като **кредит, с положителен знак**, се записват: износ на стоки и услуги, получен и начислен доход, компенсиращи записи за безвъзмездно получени реални и финансови ресурси (трансфери), увеличение на финансовите пасиви и намаление на финансовите активи. Като **дебит, с отрицателен знак**, се записват: внос на стоки и услуги, платен и начислен доход, компенсиращи записи на безвъзмездно предоставени реални и финансови ресурси, увеличение на финансовите активи и намаление на финансовите пасиви.

Времето на записване на операциите в платежния баланс е моментът на смяна на собствеността.

Оценяването на трансакциите се извършва на базата на пазарните цени. Ако пазарните цени на трансакциите не са известни, като приближение за тях се използват средни пазарни цени.

Промените в стойността на притежаваните активи или пасиви към чужбина, които се дължат на валутнокурсови и преоценъчни разлики, не се отразяват в платежния баланс.

Платежният баланс на България се отчита в евро и в левове. Преизчисляването в съответната валута се извършва чрез валутния курс към момента на трансакцията. Ако той не е известен или е неприложим по други практически причини, се използва средният за отчетния период валутен курс.

II. Компоненти на платежния баланс

Компонентите на платежния баланс се съставят посредством *Системата за отчитане на международните трансакции* (СОМТ), която включва: 1) отчети на банките, и 2) отчети на предприятията, които имат банкови сметки в чужбина (относно международните операции на резидентите). Тези отчети обхващат всички компоненти на таблицата на платежния баланс. От 1 януари 2010 г. прагът, над който банките имат задължение да предоставят информация за целите на статистиката на платежния баланс, бе увеличен от 25 000 лв. на 100 000 лв. Информацията по определени компоненти на платежния баланс, събирана чрез СОМТ, се замества с данни от други източници: 1) данни за вноса и износа на стоки, предоставяни от НСИ, 2) оценки на БНБ за статиите *Пътувания*, *Пътнически транспорт*, *Компенсация на наетите*, *кредит* и *Парични преводи от българи, живеещи постоянно в чужбина, кредит,* 3) проучване сред предприятията с преки чуждестранни инвестиции и отчети на предприятията с преки инвестиции в чужбина, 4) отчети на банки, други небанкови финансови институции, застрахователни компании и пенсионни фондове за статия *Портфейлни инвестиции, активи*, 5) данни на Централния депозитар АД за статия *Портфейлни инвестиции, пасиви*, 6) отчети от други институции, 7) отчети на предприятия, получили (предоставили) финансови кредити от (на) нерезиденти, и 8) отчети на предприятия по други задължения и вземания (различни от финансови кредити) към нерезиденти.

В аналитичното представяне компонентите на платежния баланс са класифицирани в следните основни категории:

А. Текуща сметка

Текущата сметка обхваща получаването и предоставянето на ***стоки и услуги***, ***доход*** и ***текущи трансфери*** между страната и останалия свят. Потоците, записани в кредитната страна, представляват тази част от брутния вътрешен продукт, предоставени на останалия свят (износ на стоки и услуги), както и предоставянето на фактори на производство, изразени чрез получен (или който следва да бъде получен) доход – компенсации на наетите и инвестиционен доход (лихви, дивиденти и др.). Включват се също така и компенсиращи записи за безвъзмездно получени реални и финансови ресурси (трансфери).

Потоците в дебитната страна представляват брутният продукт, създаден в останалата част на света и придобит от националната икономика (внос на стоки и услуги), както и придобиването на фактори на производство, изразени чрез платен (или който следва да се плати) доход. Включват се също така и компенсиращи записи за безвъзмездно предоставени реални и финансови ресурси.

• Статията *Стоки* в текущата сметка на платежния баланс обхваща преносими стоки, за които е налице смяна на собствеността между резиденти и нерезиденти. Данните за вноса и износа *FOB* (*Free on board*) са базирани на митнически декларации, като кодовете, използвани в тях, са по *Хармонизираната система за описание и кодиране на стоките* на Световната митническа организация, въведена през 1988 г. и допълнена през 1992 г. Считано с данните за януари 2006 г. Българската народна банка и Националният статистически институт съвместно прилагат разработената от тях методология за оценка на вноса по цени *FOB* и на приходите и разходите за товарен транспорт.[29] Методологията се базира на анализ на съотношенията *CIF/FOB* при вноса на стоки в зависимост от различните видове доставки по вноса, както и от използвания транспорт и националност на превозвача.

При представяне на географското разпределение на данните за износа и вноса в платежния баланс на страната се следват следните правила:

Съгласно европейските регламенти, при търговия със страни – членки на ЕС:

- при пристигания страната партньор е държава-членка, от която стоките се изпращат за България.
- при изпращания страната партньор е държава-членка, за която се изпращат стоките.

При данните за търговията със страни извън ЕС:

- при внос страната партньор е тази, която е произвела стоката, наречена „страна на произход“.
- при износ страната партньор е тази, която ще потребява стоките, наречена „страна на потребление“.

Източници: Източник на данните от началото на 2003 г. до края на 2006 г. бе Агенция „Митници“, а за предишни години – „Информационно обслужване“ АД (дирекция ИИЦ). Българската народна банка и НСИ получаваха данните за вноса и износа, допълваха ги с друга информация и допълнително ги обработваха. С въвеждането на системата *Интрастат* (въведена със Закона за статистика на вътрешнообщностната търговия със стоки, ДВ, бр. 51 от 2006 г.) с данните за януари 2007 г. настъпиха промени в начина на отчитане на външната търговия на България с останалите държави – членки на ЕС.

Прилагането на системата Интрастат доведе до промяна на сроковете за получаване и обработка на данните. Информация за износа (изпращания) и вноса (пристигания) на стоки се предоставят от Интрастат-операторите (фирмите, задължени да предоставят информация) на Националната агенция по приходите в срок до 10 дни след изтичането на отчетния месец. Тези данни се изпращат на Националния статистически институт за последваща обработка. Той следва да предоставя на Евростат обобщени месечни данни (без детайли по държави и стоки) в срок до 42 дни след изтичането на отчетния месец. Подробните данни за изпращанията и пристиганията на стоки се предоставят на Евростат в срок до 70 дни след края на отчетния месец.

БНБ получава от НСИ обобщени данни (без детайли по държави и стоки) за стокооборота на страната с другите държави – членки на ЕС, в срок до 35 дни след изтичането на отчетния месец и към тези данни се добавят данните на Агенция „Митници“ за търговията с трети страни. Поради това с публикуването на отчета на платежния баланс за отчетния месец са публикувани само обобщени данни за вноса и износа на стоки. Детайлни данни за изпращанията и пристиганията на стоки БНБ получава от НСИ в срок до 60 дни след изтичането на отчетния месец.

В резултат на тази промени графикът за отчитане на данните за външната търговия от БНБ е следният:

- Предварителни обобщени данни (без детайли по държави и стоки) за отчетния месец се публикуват в срок до 42 дни след изтичане на отчетния месец в таблицата за платежния баланс.
- Предварителни подробни данни (с детайли по държави и стоки) за отчетния месец се предоставят на потребителите в срок не по-рано от 73 дни след изтичане на месеца.
- Частта „Външната търговия на България“ от материала „Платежен баланс на България“ се подготвя тримесечно, в срок не по-рано от 73 дни след края на тримесечието.

Поддържаните серии от данни за вноса и износа на страната на интернет страницата на БНБ се обновяват в срок не по-рано от 73 дни след изтичане на отчетния месец.

БНБ и НСИ взаимно съгласуват данните за вноса и износа, преди да ги публикуват.

• Статията *Услуги* обхваща *транспортни, туристически* и *други услуги*.

[29] Данните за 2002–2005 г. са базирани на тази методология за оценка на вноса по цени *FOB* и на приходите и разходите за товарен транспорт.

Българската народна банка извлича данните за *товарния транспорт* от данните за външната търговия и за *пътническия транспорт* от данните за туризма на базата на оценки.

От януари 2006 г. БНБ въведе нова методология за оценка на приходите и разходите за товарен транспорт. Приходите от товарен транспорт се формират от оценката на приходите на местни превозвачи, свързани с износа на стоки от страната. Разходите се калкулират като оценка на разходите, направени от местни лица, в полза на чуждестранни превозвачи, свързани с вноса на стоки в страната. Приходите и разходите се оценяват по типове транспорт и националност на превозвача. С въвеждането на системата Интрастат от януари 2007 г. настъпиха промени и в начина на оценяване на приходите и разходите от товарен транспорт на България с останалите държави – членки на ЕС. Поради по-дългия срок за получаване от НСИ на подробни данни за търговията на България с останалите държави – членки на ЕС, към датата на публикуване на първоначалния отчет за платежния баланс за съответния месец (42 дни след края на отчетния период) предварителната оценка за приходите и разходите от товарен транспорт е изчислена въз основа на данните от предходни години. Тези оценки подлежат на ревизия след получаване на предварителните подробни данни (с детайли по държави и стоки) за търговията с останалите държави – членки на ЕС, за отчетния месец.

Статия *Пътувания* обхваща стоки и услуги, включително тези, свързани със здравни и образователни услуги, предоставени на туристи, пътуващи служебно или лично. До края на 2006 г. данните за туризма се базират на данни от Министерството на вътрешните работи относно броя на туристите, пресекли границата, както и на оценки на разходите, извършени от един турист на база на методология за оценяване на приходите и разходите от туристически услуги – *Методология за оценка на приходите и разходите от пътувания и туризъм в платежния баланс на България* (Българска народна банка, Министерство на търговията и туризма, 18 ноември 1999 г.).

От началото на 2007 г. данните за броя на чуждестранните граждани, посетили страната, се базират на информация от НСГП и дооценки на НСИ. С данните за януари 2010 г. БНБ въведе нова методология за оценка на приходите и разходите за пътувания и пътнически транспорт. Най-общо моделът за оценка на статия *Пътувания* се базира на произведението на броя на презграничните пътувания по размера на направените разходите за едно пътуване от съответния тип (за по-подробна информация виж *Методология за оценка на статии „Пътувания“, „Пътнически транспорт“ и „Компенсация на наетите – кредит“ на платежния баланс на България* (Българска народна банка, март 2010 г.). Оценките за броя и структурата на презграничните пътувания се базират на данни от Министерството на вътрешните работи относно броя на пресичанията на държавната граница и дооценки на Националният статистически институт. Оценките на размера на разходите, направени по време на едно пътуване, са построени в резултат на данните, събрани от проведеното от БНБ *Проучване на границата сред пътуващите български и чуждестранни граждани (юли 2007 – август 2008 г.)*. С публикуването на данните за януари 2010 г. бяха ревизирани данните за периода 2007–2009 г.

Статията *Други услуги* обхваща постъпленията и плащанията по всички останали категории услуги, различни от тези, свързани с транспорт или пътувания (съобщителни, строително-монтажни, финансови, застрахователни, лизингови, в областта на науката, културата и спорта и др.).

Източници на информация по тази статия до края на 2009 г. са отчетите на банките за извършения от тях и техните клиенти износ и внос на нефакторни услуги и на фирмите, които предоставят тримесечна информация за сметките си в чужбина. От 1 януари 2010 г. влезе в сила Регламент (ЕО) № 924/2009 на Европейския парламент и на Съвета от 16 септември 2009 г. относно презграничните плащания в рамките на Общността и за отмяна на Регламент (ЕО) № 2560/2001, с който се повиши до 100 000 лв. прагът, под който са премахнати задълженията за отчитане въз основа на сетълмент, наложени на доставчиците на платежни услуги за целите на статистическото отчитане на платежния баланс, които са свързани с платежни операции на техни клиенти. Качеството и обхватът на събираната от банките информация зависи в голяма степен от размера на прага, над който банките докладват на БНБ информация за извършвани от тях операции между резиденти и нерезиденти. Въвеждането на праг от 50 000 евро, считано от 1 януари 2010 г., при липса на алтернативен източник, би довело до силно влошаване качеството на данните за платежния баланс на страната и преди всичко на текущата сметка. Направеният анализ показва, че загубата на информация при някои видове услуги би достигнала до 90%. Поради това БНБ промени методологията за събиране на данни за износа и вноса на услуги и някои други операции в текущата сметка на платежния баланс. От началото на 2010 г. БНБ провежда регулярно тримесечно проучване на постъпленията и плащанията между местни и чуждестранни лица във връзка с получаването и предоставянето на услуги, възнаграждения, осигуровки и безвъзмездните постъпления и плащания, които се включват в те-

кущата сметка на платежния баланс. Въз основа на данните, събрани от това проучване, с данните за януари 2011 г. са публикувани ревизирани данни за месеците на 2010 г. За целите на месечното отчитане на платежния баланс се използват данните от банките за постъпленията и плащанията, свързани с износ и внос на услуги над прага от 100 000 лв., както и дооценки на БНБ за постъпления и плащания под прага от 100 000 лв. След получаването на тримесечните данни от проучването сред предприятията, извършващи внос и износ на други услуги, данните подлежат на ревизия.

• Статията *Доход* включва две категории: 1) *компенсации на наетите,* и 2) *инвестиционен доход*. *Компенсациите на наетите* обхващат надници, заплати и други плащания към нерезиденти, работещи в страната, или получени от резидентите, работещи в чужбина. Компенсациите на наетите обхващат и доход, реализиран в резултат от неофициална заетост. За периода от април 2001 г. до декември 2006 г. БНБ оценява този поток съгласно *Методологията за оценка на потоците, дължащи се на неофициална заетост*, 14 март 2006 г.[30] С данните за януари 2010 г. бе въведена нова методология за оценка на кредитната страна на статия Компенсациите на наетите (виж *Методология за оценка на статии „Пътувания“, „Пътнически транспорт“ и „Компенсация на наетите – кредит“ на платежния баланс на България* (Българска народна банка, март 2010 г.). С публикуването на данните за януари 2010 г. бяха ревизирани данните за периода 2007–2009 г.

Инвестиционният доход покрива постъпления и плащания на доход, свързан с външни финансови активи и пасиви – по преки инвестиции (дивиденти и реинвестирана печалба), портфейлни инвестиции, други инвестиции и по резервни активи.

Главните източници на информация по статия *Доход* са отчетите на банките, другите небанкови финансови институции, застрахователните компании и пенсионните фондове, нефинансовите предприятия, Министерството на финансите и Българската народна банка.

• *Трансфери* са всички реални ресурси и финансови средства, предоставени безвъзмездно от една икономика на друга. *Текущите трансфери* засягат пряко нивото на разполагаемия доход на една икономика и потреблението на стоки и услуги. В този смисъл текущите трансфери намаляват дохода и потребителските възможности на страната донор и увеличават дохода и потребителските възможности на страната получател. В *Текущи трансфери* се включват постъпилите средства по предприсъединителните и присъединителните фондове на Европейския съюз, парични преводи от частни лица, както и дарения, помощи, наследство, печалби от лотарии, пенсии, данъци, вноски за социални осигуровки и др. С данните за януари 2010 г. БНБ въведе нова *Методология за оценка на статия „Парични преводи от българи, живеещи постоянно в чужбина*“. Статията *Парични преводи от българи, живеещи постоянно в чужбина* е подстатия на статията *Текущи трансфери, кредит* в текущата сметка на платежния баланс и е балансираща статия за безвъзмездно получени ресурси в брой или в натура.

Въвеждането на новата методология за отчитане на тези потоци се налага основно поради промяна в официалния праг на отчитане на банките и поради необходимост от обхващане на трансферите, извършени не само по официален път, но и по неофициални канали.

Оценките на емигрантските преводи се базират на умножението на броя български емигранти, превеждащи пари към техни близки, по сума на средния трансфер. Тези изчисления се правят съответно за официалния и неофициалния канал на трансфериране. Сумирането на средствата, трансферирани по двата канала, представлява общата сума на преводите от български емигранти.

Данните за броя на българските емигранти се базират на информация от Държавната агенция за българите в чужбина, българските посолства в чужбина и данни на Евростат. Данните за процента на български емигранти, трансфериращи към техни близки в страната, за дела на трансфериращи по официален канал и неофициален канал и за средния трансфер за всеки от трансферните канали се базират на данни от *Проучване на границата сред пътуващите български и чуждестранни граждани (август 2007 – юли 2008 г.),* проведено от БНБ чрез външен изпълнител. С публикуването на данните за януари 2010 г. бяха ревизирани данните за периода 2007–2009 г.

Източници: Оценки на Българската народна банка, данни за текущите трансфери от Министерството на финансите, Българския червен кръст, Агенцията за чуждестранна помощ и от системата за отчитане на информацията от банките за преводите и плащанията между местни и чуждестранни лица.

Б. Капиталова сметка

Капиталовата сметка включва две категории: 1) *капиталови трансфери,* и 2) *придобиване или предоставяне на нематериални, нефинансови активи*. Когато са в натура, ка-

[30] Данните от април 2001 г. са базирани на тази методология.

питаловите трансфери включват: 1) прехвърляне на собственост на основни средства, или 2) безвъзмездно опрощаване на пасив от страна на кредитора. Когато е налице плащане, един трансфер е *капиталов,* когато е свързан със или зависим от придобиване или предоставяне на основни средства (например инвестиционни субсидии).

Източници: Българската народна банка получава данни за капиталовата сметка от Министерството на финансите (за капиталови трансфери от фондовете от Европейския съюз), тримесечните отчети на предприятията от нефинансовия сектор, месечните отчети на нотариусите и др.

В. Финансова сметка

Финансовата сметка обхваща всички трансакции (реално извършени и начислени) във външните финансови активи и пасиви на една икономика. Външните активи и пасиви са класифицирани основно според типа на инвестицията. *Финансовата сметка* включва: 1) *преки инвестиции*, 2) *портфейлни инвестиции*, и 3) *други инвестиции*.

• *Преки инвестиции* включва преки инвестиции в чужбина, преки инвестиции в страната и сливания и придобивания. *Пряка инвестиция* е категория в международните инвестиции, при която резидент на една икономика – пряк инвеститор, придобива дълготраен интерес (поне 10% от дяловия капитал или правото на глас) в предприятие, намиращо се в друга икономика – пряко инвестиционно предприятие. Пряката инвестиция включва както първоначалната трансакция, чрез която се установява отношението между прекия инвеститор и прякото инвестиционно предприятие, така и всички последващи трансакции между тях. Трансакциите могат да касаят промяна в участието на прекия инвеститор в капитала на инвестиционното предприятие, промяна във вътрешнофирмената задлъжнялост, както и дела на прекия инвеститор в неразпределената печалба/загуба на предприятието за отчетния период. Преките инвестиции в чужбина се отчитат като актив, преките инвестиции в България – като пасив.

В подстатията *Сливания и придобивания* се отразяват всички сделки по сливания и придобивания, с цел да се елиминира тяхното влияние върху отчитаните данни за преките инвестиции в страната. Международната практика показва, че извършването на такива трансакции като цяло не води до увеличаване на производствените мощности и на заетостта, както и че направените изводи от анализа на данните за преките инвестиции, в които са включени данните за сделки по сливане и придобиване, могат да бъдат неточни относно размера на инвестициите, тяхната динамика, отраслова и географска структура.[31]

Източници: Българската народна банка получава месечни данни за преките инвестиции в страната от Агенцията за приватизация, Централния депозитар и от системата за отчитане на информацията от банките за преводите и плащанията между местни и чуждестранни лица, нотариусите и службите по вписванията; тримесечни данни – от Комисията за финансов надзор, от предприятията с чуждестранно участие, Националния статистически институт, от управление „Банков надзор“ на БНБ, от застрахователните и пенсионноосигурителните дружества; годишни данни – от НСИ за размера на чуждестранните инвестиции в предприятията от нефинансовия сектор.

За преките инвестиции в чужбина Българската народна банка използва информация от формите за декларираме в БНБ на преките инвестиции, от тримесечните отчети на предприятия от нефинансовия сектор и от системата за отчитане на информацията от банките за статистиката на платежния баланс.

• *Портфейлни инвестиции* включва портфейлни инвестиции – активи, и портфейлни инвестиции – пасиви.

Портфейлните инвестиции са вложения в акции, когато техният размер не надвишава 10% от дяловия/акционерния капитал на дружеството, вложения в облигации, бонове, инструменти на паричния пазар или други търгуеми ценни книжа.

Главните източници на информация за статия *Портфейлни инвестиции, пасиви* са от Министерството на финансите, Българската народна банка, банките, предприятията, притежаващи сметки в чужбина, и Централния депозитар.

Данни относно активите на страната под формата на портфейлни инвестиции се предоставят от банките (по отношение на портфейлни инвестиции както за тяхна сметка, така и за сметка на техни клиенти), другите финансови институции, застрахователните компании и пенсионните фондове, БНБ и от Министерството на финансите.

• *Други инвестиции* включва търговски кредити, заеми, валутни депозити и други активи и пасиви.

[31] Виж *European Central Bank, Eurostat, Foreign Direct Investment Task Force Report, March 2004*, параграф 332.

В платежния баланс под *търговски кредит* се разбират вземания между партньори по търговска сделка, които не са секюритизирани с търгуеми ценни книжа.

Основен източник на информация за търговските кредити са тримесечните отчети на местните лица за техните вземания от и задължения към чуждестранни лица.

Статия *Заеми* включва получени и изплатени главници по дългосрочни и краткосрочни заеми между резидент и нерезидент, които заеми не са секюритизирани с търгуеми ценни книжа. От статия *Заеми, пасиви* се изключват трансакциите, свързани с получаване или погасяване на главници по кредити, отпуснати от МВФ, както и получаването на главници по заеми, отпуснати в подкрепа на платежния баланс. Последните се записват в съответните статии на *група Д. Резерви и друго финансиране*.

Данните за заемите се съставят на базата на информация, предоставяна от Министерството на финансите, БНБ, банките и директно от предприятията, предоставили/получили кредити към/от чужбина. Поради това, че последните се отчитат тримесечно пред БНБ, месечните данни по статията *Заеми*, *други сектори* (актив/пасив) се ревизират всяко тримесечие.

Статията *Валута и депозити* представя в актива си измененията във валутните депозити на резиденти в чужбина, а в пасива си – измененията в задълженията на банките, опериращи на територията на България, към нерезиденти в местна и чужда валута. Съгласно основните принципи, залегнали в *Ръководството по платежен баланс* (МВФ, 1993), при отчитане на промените във валутните депозити Българската народна банка елиминира промените в тях, дължащи се на валутнокурсови разлики.

Статиите *Други активи* и *Други пасиви* включват осъществените трансакции по разни разчети, непокрити в останалите категории и натрупаните просрочия на дълг.

Г. Грешки и пропуски (нето)

Грешки и пропуски (нето) е компенсаторна статия. Тя съществува в представянето на платежния баланс, защото системата за набиране на данни, която Българската народна банка използва, не е затворена, а представлява комбинация от различни източници на информация. За разлика от други статистически отчети като например паричната статистика, набирането на информацията, необходима за съставяне на платежния баланс, не може да се ограничи само до използването на счетоводните отчети на банките като единствен източник на данни.

Колебанията в *Грешки и пропуски (нето)* както в знака, така и в размера, се дължат главно на: 1) ревизии на данните за вноса и износа, 2) усъвършенстване на методологията за компилиране на отделните статии на платежния баланс, и 3) съществуването на обективни ограничения при събиране на информацията по отделни статии на баланса.

Д. Резерви и друго финансиране

• *Резервните активи* включват тези външни активи, които са на разположение и са контролирани от централната банка (правителството), и се използват за пряко финансиране на дефицити на платежния баланс. Резервните активи включват монетарното злато, специалните права на тираж, резервната позиция при МВФ, валутните активи (включващи валутни депозити и ценни книжа) и други вземания. Записванията в тази категория се отнасят до трансакциите по активите на управление „Емисионно“ на БНБ. Данните за промените в резервните активи се включват в платежния баланс, като се изчистват от промените, предизвикани от валутнокурсовите разлики и ценовата преоценка.

Тази група в аналитичното представяне на платежния баланс включва също и *Ползвани кредити от МВФ* и статията *Извънредно финансиране*. Извънредното финансиране обхваща кредитите, получени в подкрепа на платежния баланс, както и отсрочени/преструктурирани плащания и плащания на просрочия, произтичащи от проблеми с платежния баланс. В съответствие с методологията за отчитане на операциите по *извънредното финансиране* (*Ръководство по платежен баланс* на МВФ, 1993, т. 454) платените главници по кредитите, получени в подкрепа на платежния баланс, се отразяват във **Финансовата сметка,** в позицията *Други инвестиции – пасиви – Заеми – Държавно управление*.

III. Периодичност, честота и своевременност на публикациите по платежния баланс

Българската народна банка съставя и публикува месечно платежния баланс. Съгласно своя календар БНБ извършва публикациите в рамките на шест седмици (42 календарни дни) след изтичането на отчетния период.

IV. Политика на ревизиране на данните

Ревизиите на публикуваните оценки на платежния баланс са типични за много системи за набиране на данни за платежния баланс, прилагани в други страни. Те са в съответствие с *Календара на ЕЦБ за обмен на данните за платежния баланс, международната инвестиционна позиция, резервните активи в рамките на ЕСЦБ* (включващ и календар за ревизиите). С публикуването на ревизии потребителите своевременно биват информирани относно актуализираните данни по съответните статии.[32] Политиката на Българската народна банка за ревизии на данните се базира на следните принципи:

1) С данните за първия месец от всяко тримесечие се ревизират месечните данни за цялата текуща година. С данните за втория и третия месец от всяко тримесечие се ревизират данните само за предходния месец.
2) При наличие на текущи промени в резултат от събрана допълнителна информация, както и поради елиминирането на грешки, Българската народна банка своевременно информира потребителите посредством месечните прессъобщения и чрез бележките към таблицата на платежния баланс.
3) Когато се правят значителни ревизии в резултат от промени в методологията за отчитане на определени компоненти на платежния баланс или по други причини, с цел да улесни своите потребители Българската народна банка ги информира предварително за предстоящите промени.

V. Разпространение на информацията

Българската народна банка разпространява месечните данни за платежния баланс чрез страницата си в интернет – *www.bnb.bg*

Данните се публикуват също така и в отчетите за първото шестмесечие и годишните официални отчети на Българската народна банка. Данните се предоставят едновременно на всички потребители.

VI. Контакти

Въпроси по методологията, прилагана от Българската народна банка, или относно публикуваните данни по платежния баланс можете да изпращате на Емил Димитров, директор на дирекция „Статистика“, и на Лиляна Банчева, началник на отдел „Платежен баланс и външен дълг“, по електронната поща на адреси съответно *Dimitrov.E@bnbank.org* и *Bancheva.L@bnbank.org* или по пощата на следния адрес:

Българска народна банка
Отдел „Платежен баланс и външен дълг“
Пл. „Княз Александър I“ № 1
1000 София

Внос и износ

I. Източници на данни

Източник на данните от началото на 2003 г. до края на 2006 г. бе Агенция „Митници“, а за предишни години „Информационно обслужване“ АД (дирекция ИИЦ). Българската народна банка и НСИ получаваха данните за вноса и износа, допълваха ги с друга информация и допълнително ги обработваха. До края на 2006 г. всички фирми, извършващи внос или износ на стоки, бяха задължени да декларират тази дейност чрез митнически декларации.

След 1 януари 2007 г. фирмите, извършващи стокообмен с държавите – членки на ЕС, се отчитат по системата Интрастат (въведена със Закона за статистика на вътрешнообщностната търговия със стоки, ДВ, бр. 51 от 2006 г.). Съгласно закона фирмите, които имат оборот над определения от НСИ праг за декларираме, подават Интрастат-декларации пред Националната агенция по приходите. Агенцията следва да извършва контрол на обхвата на задължените лица, да следи за изпълнение на задълженията им по системата Интрастат, както и да контролира достоверността на предоставяните данни. Данните от Интрастат-декларациите се изпращат на НСИ за последваща обработка.

Вносът и износът с трети страни (извън ЕС), както и движението на стоки в ЕС, осъществявано под митнически контрол, продължават да се отчитат чрез митнически декларации, като Агенция „Митници“ предоставя данните за обработка на НСИ. Институтът обединява тези данни с информацията по системата Интрастат, обработва ги и след извършване на допълнителни оценки предоставя данните на потребителите, в т.ч. и на Българската народна банка.

[32] Годишните данни за преките чуждестранни инвестиции в страната се ревизират с 15 месеца закъснение след изтичането на отчетния период (след получаване на годишните данни на НСИ за предприятията от нефинансовия сектор).

II. Срокове за получаване на данните

БНБ получава от НСИ обобщени данни (без детайли по държави и стоки) за стокооборота на страната с другите държави – членки на ЕС, в срок до 35 дни след изтичането на отчетния месец. Детайлни данни за изпращанията и пристиганията на стоки БНБ получава от НСИ в срок до 60 дни след изтичането на отчетния месец. Данните за търговията с трети страни се получават от НСИ до 29-о число на месеца, следващ отчетния.

III. Основни принципи на отчитане

Износът се отчита по цени *FOB*, а вносът – по цени *CIF*, като за нуждите на платежния баланс вносът се преизчислява по цени *FOB*. Използваната система за кодиране на стоките се базира на *Хармонизираната система за описание и кодиране на стоките* на Световната митническа организация, въведена през 1988 г. и допълнена през 1992 г.

В съответствие със съвместната методология на БНБ и НСИ от 1999 г. вносът и износът се отчитат по системата на *Специална търговия*, като моментът на регистрация на трансакциите е моментът (датата) на оформяне на митническите декларации или месецът, през който са извършени вътрешнообщностните изпращания или пристигания по системата Интрастат. Критериите за описание на страните партньори са, както следва: *внос* – по страна на произход на стоките, *износ* – по страна на получател на стоката, т.е. последната известна страна, където стоката трябва да бъде доставена. С цел съпоставимост на поддържаните от БНБ статистически редове за вноса и износа по *Основни търговски партньори и региони* тези критерии са приложени от БНБ и за данните след 1 януари 2007 г.

Съгласно съвместната методология, преди да публикуват данни за вноса и износа, БНБ и НСИ взаимно съгласуват данните за общия размер на вноса и износа и търговското салдо.

IV. Видове таблици за вноса и износа

А. Начин на използване

За целите на икономическия анализ БНБ публикува таблиците *Начин на използване*. Основата за тяхното конструиране са 4-значните кодове по *Хармонизираната система за описание и кодиране на стоките*, групирани от гледна точка на предназначението и крайното използване на съответната стока. Основни принципи при разпределянето на стоките в съответните групи са: от една страна, целта на тяхното използване, и от друга, степента на преработката им. Таблиците са месечни, тримесечни и годишни.

Б. Основни търговски партньори и региони

В таблиците *Основни търговски партньори и региони* са включени само по-важните държави и региони за износа (вноса) на страната. Разделението на държави – членки на Европейския съюз, на групите „Европейски съюз – 15“ и „ЕС – нови държави-членки“ е в съответствие с практиката и изискванията на Евростат и ЕЦБ. Таблиците са месечни, тримесечни и годишни.

В. Основни търговски региони по начин на използване

Таблиците *Основни търговски партньори по начин на използване* представят разрез на вноса и износа на страната по географски признак и по групи стоки. Таблиците са тримесечни и годишни.

Г. Валутна структура на вноса и износа

В таблиците *Валутна структура на вноса и износа* са показани относителните дялове на различните валути в трансакциите по вноса и износа. Таблиците са тримесечни и годишни.

Във всички публикувани таблици износът е отчетен по цени *FOB*, а вносът по цени *CIF*.

V. Разпространение на информацията

Българската народна банка разпространява данните за вноса и износа на България чрез страницата си в интернет – *http://www.bnb.bg*. Данни за външната търговия на страната се включват в отчетите за първото шестмесечие и годишните официални отчети на Българската народна банка.

На страницата на БНБ в интернет са представени статистически редове за вноса и износа по *Начин на използване* и по *Основни търговски партньори и региони* от 1995 г. За тези серии съществува възможност за търсене по определен период (месец, тримесечие, година) и по група стоки (търговски партньори). Отделно за същия период са публикувани и тримесечни и годишни таблици *Основни търговски региони по начин на използване* и *Валутна структура на вноса и износа* (до декември 2006 г.).

VI. Периодичност, честота и своевременност на публикациите за вноса и износа

Поддържаните на интернет страницата на БНБ серии от данни за вноса и износа на страната се обновяват в срок не по-рано от 73 дни след изтичане на отчетния месец. В срок до шест седмици (42 дни) след края на отчетния период с публикуването на платежния баланс за отчетния месец се публикуват само обобщени данни за вноса и износа на стоки.

VII. Политика на ревизиране на данните

Съгласно установената практика БНБ прави месечни ревизии на данните си за последните три месеца, а тримесечно ревизира данните за всички месеци на отчетната година. В случай че получава непълни и/или некачествени данни, БНБ може да извършва и по-чести ревизии на данните за месеците на отчетната година.

VIII. Контакти

Допълнителна информация по методологията или публикуваните данни за външната търговия и платежния баланс можете да получите от Лиляна Банчева, началник на отдел „Платежен баланс и външен дълг“, тел. (+359 2) 9145 1439, електронен адрес *Bancheva.L@bnbank.org*.

Брутен външен дълг[33]

При отчитане на брутния външен дълг на страната Българската народна банка се придържа към международните стандарти и изисквания, заложени в *Ръководството по статистика на външния дълг*, подготвено от няколко международни организации и издадено от МВФ[34], и в *Ръководството по платежен баланс*, МВФ, 5-о издание, 1993 г. Това осигурява, от една страна, международна съпоставимост на данните, а от друга – съпоставимост между информацията за външния дълг с тази на платежния баланс, на международната инвестиционна позиция и на националните сметки. Данните за брутния външен дълг са и важен източник на информация за определени статии на платежния баланс и на международната инвестиционна позиция.

Българската народна банка изготвя и разпространява месечни статистически данни за брутния външен дълг, разпределен по институционални сектори.

Публикациите обхващат месечни данни относно: 1) размера на брутния външен дълг, 2) обслужване на брутния външен дълг, и 3) новополучените кредити и депозити. Тримесечно с данните към края на отчетното календарно тримесечие се публикува и допълнителна информация по кредитори.

I. Счетоводни принципи и стандарти

При изготвяне на статистическите данни по дълга БНБ се придържа към **международната дефиниция за външния дълг**: „Брутният външен дълг към даден момент представлява размерът на текущите и безусловни задължения, изискващи плащане(ия) на главница и/или лихва от дебитора в даден бъдещ момент, които се дължат на нерезиденти от резидентите на дадена икономика.“[35]

Основният критерий за включване на едно задължение към размера на външния дълг на страната е то да бъде **емитирано от резидент и да се дължи на нерезидент**[36], без значение дали е емитирано на местните или на международните финансови пазари. При трансакциите също се отчитат само сделки, осъществени между резидент и нерезидент. В таблиците за дълга БНБ отчита само размера **на реално отпуснатите, а не на договорените траншове**.

Размерът на задълженията се отчита по **номинална, а не по пазарна стойност** дори когато са налице търгуеми дългови инструменти. Брутният външен дълг на България се отчита в евро.

При съставяне на данните по дълга разделението между краткосрочен и дългосрочен дълг се базира на **оригиналния, а не на остатъчния срок до падежа**. В дългосрочния дълг се включват всички задължения с оригинален срок до падежа над 1 година или с неопределен срок, както и всички задължения по преки инвестиции[37], а в краткосрочния – тези със срок до падежа 1 година или по-малко. Към размера на краткосрочния дълг се отнасят и просрочията на дължими лихви и главници.

[33] Актуализирани методологически бележки към 24 януари 2012 г.

[34] *External Debt Statistics: Guide for Compilers and Users, IMF, 2003 (Bank for International Settlements, The Commonwealth Secretariat, Eurostat, International Monetary Fund, Organization for Economic Co-operation and Development, The Paris Club Secretariat, The United Nations Conference on Trade and Development, the World Bank).*

[35] Пак там, с. 7, параграф 2.3.

[36] За дефинициите на резидент и нерезидент виж Ръководство по платежен баланс, МВФ, 5-о издание, 1993 г., параграфи 57–58.

[37] *External Debt Statistics: Guide for Compilers and Users*..., параграфи 3.14 и 7.5.

II. Компоненти на брутния външен дълг

А. По институционални сектори

Структурата на таблицата за размера на брутния външен дълг е в съответствие с изискванията на *Ръководството по статистика на външния дълг*, подготвено от няколко международни организации и издадено от МВФ.

При представянето на дълга основното разделение е по институционални сектори – държавно управление, централна банка, банки и други сектори. Задълженията, свързани с преки инвестиции, са публикувани на отделен ред с оглед тяхната специфика. Класификацията по институционални сектори е в съответствие с *Ръководството по платежен баланс*, МВФ, 5-о издание, 1993 г. В рамките на всеки сектор задълженията са класифицирани според срочността им краткосрочни и дългосрочни, и по видове дългови инструменти.

Държавно управление

Дългът на сектор *държавно управление* обхваща: 1) дълга на централното правителство, 2) дълга на местните органи на управление, 3) дълга на социалноосигурителните фондове, и 4) дълга на други институции с нестопанска цел, които се контролират и финансират от държавата. Дългът на банки и небанкови предприятия с повече от 50% държавна собственост, които функционират като предприятия със стопанска цел, или т.нар. квазикорпорации, не се включва в размера на дълга на сектор *държавно управление*, а към съответните институционални сектори – *банки* или *други сектори*. Дългът на сектор *държавно управление* е дългосрочен и е представен по видове дългови инструменти. Основните подстатии са *Облигации* и *Заеми*. В статия *Заеми* се включват всички задължения на държавно управление, които не са секюритизарани с търгуеми ценни книжа. Към този раздел се отнасят също така и кредитите, отпуснати на правителството от МВФ. В подстатия *Облигации* се отчитат задълженията на правителството по емитирани от него ценни книжа на вътрешния и на международните финансови пазари, като се спазва резидентния принцип. В тази подстатия се записва целият размер на емисията в чужбина (брейдиоблигации, еврооблигации и глобални облигации). Частта от емисията в чужбина, притежавана от резиденти към края на отчетния период, се отчита с отрицателен знак в статия *Облигации, притежавани от резиденти*. В подстатия *Облигации* се отчитат и държавните ценни книжа и компенсаторните инструменти, емитирани от правителството на вътрешния пазар и притежавани от нерезиденти.

Източници на данни: Основен източник на данни е *Регистърът на държавния и държавногарантирания дълг* на Министерството на финансите (до 31.XII.2002 г. източник на данни бе *Системата за регистриране, обслужване и управление на дълга* на Министерството на финансите и на Българската народна банка). Други източници на данни са дирекция „Депозитар на държавни и гарантирани от държавата дългове“ на БНБ, Централен депозитар АД и банките. Източник на данните за притежаваните от местни лица ценни книжа, емитирани в чужбина, са банките и инвестиционните посредници.

Централна банка

В този сектор в съответствие с международната методология по статистика на външния дълг се включват заемите, отпуснати на БНБ. Данните са от *Регистъра на държавния и държавногарантирания дълг* на Министерството на финансите.

Банки

В краткосросрочния дълг на банките се включват задълженията по краткосрочни заеми, получени от нерезиденти, депозитите на нерезиденти в местните банки, както и други пасиви към нерезиденти. В подстатия *Депозити* се включват както валутните, така и левовите депозити на нерезиденти в местни банки. При нетно нарастване на депозитите в банковата система това се отчита в таблица *Получени нови кредити и депозити*, а при нетно изтегляне на депозити – в таблицата за обслужване на външния дълг като изплащане на главница по подстатия *Депозити*. В съответствие с *Ръководството по статистика на външния дълг* в размера на външния дълг не се включват депозитите, свързани с условни задължения[38]. Дългосрочният дълг на банките включва заеми и облигации, емитирани от банките и притежавани от нерезиденти.

Източници на данни: Информация за размера и трансакциите по външни заеми се получава месечно пряко от банките чрез статистическа форма за техните външни задължения. Източник на данните за *Депозити* и *Други задължения* на банките е отдел „Парична и банкова статистика“ в

[38] *External Debt Statistics*..., параграф 2.10.

дирекция „Статистика“ на БНБ. Източник на информацията за размера на облигационните заеми, емитирани от банките и притежавани от нерезиденти, е Централният депозитар.

Други сектори

Дългът на *Други сектори* обхваща външните задължения на търговските фирми от реалния сектор (включително заемите, за които има поети държавни гаранции, и заемите на фирми с преобладаващо държавно участие) и на домакинствата.

В краткосросрочния дълг на търговските фирми се включват задълженията по краткосрочни заеми, получени от нерезиденти, търговските заеми, както и други пасиви към нерезиденти. Дългосрочният дълг на търговските фирми включва заеми и облигации, емитирани от търговските фирми и притежавани от нерезиденти.

Източници: Информацията за финансовите заеми се събира посредством статистическата форма СПБ-4 – *Отчет за финансовите кредити между местни лица и чуждестранни лица*, която обхваща информация за размера и различните типове трансакции по кредита. Тъй като Валутният закон предвижда тримесечна отчетност на тези задължения, за първите два месеца на всяко тримесечие БНБ публикува данни за небанковите предприятия, които се базират както на предоставените от фирмите планове за погасяване на получените от тях заеми, така и на оценки. В подстатия *Търговски кредити* се отчитат съответните задължения на резиденти към нерезиденти[39]. Информацията за тези задължения се събира от БНБ посредством форма СПБ-6Б – *Отчет за задълженията на местни лица към чуждестранни лица*. Поради тримесечната отчетност по тази форма, предвидена от Валутния закон, за първите два месеца на всяко тримесечие БНБ публикува оценки за търговските кредити. Информацията за задълженията на физическите лица към нерезиденти се събира от БНБ посредством годишна форма СПБ-8 – *Отчет за вземанията и задълженията на местни физически лица*.

Преки инвестиции: вътрешнофирмени заеми

При представянето на брутните външни задължения според международната методология задълженията на страната, свързани с вътрешнофирмено кредитиране, са показани на отделен ред. (Задълженията във връзка с дялово участие (дялов капитал и реинвестирана печалба) с изключение на привилегировани акции, които са дългов инструмент, не се включват в концепцията на външния дълг.) Задълженията по преки инвестиции се включват в размера на дългосрочния външен дълг.

Б. По кредитори

В съответствие със структурата, препоръчана от *Ръководството по статистика на външния дълг*, се подготвят и тримесечни таблици за размера на брутния външен дълг по сектори на кредиторите.

В. Публичен и публичногарантиран външен дълг и частен негарантиран външен дълг

В публичния и публичногарантирания външен дълг съгласно параграфи 5.5–5.6 на *Ръководството по статистика на външния дълг* се включва дългът на сектор *държавно управление*, на сектор *централна банка*, на банките от публичния сектор, на нефинансовите предприятия от публичния сектор, както и публичногарантираният дълг на частния сектор. Частният негарантиран външен дълг обхваща дълга на банките и на нефинансовите предприятия, който не е обхванат в публичния и публичногарантирания външен дълг. Данните са месечни.

III. Периодичност, честота и своевременност на публикациите по брутния външен дълг

Българската народна банка съставя и публикува месечни данни за размера и обслужването на брутния външен дълг на страната, както и за новополучените кредити и депозити. Месечно се разпространяват и данни за индикаторите на външния сектор, включително и данни за индикаторите на външния дълг.

Българската народна банка публикува данните съгласно обявения календар. При необходимост от промяна на датата за публикуване банката информира потребителите минимум една седмица преди предварително определената дата.

IV. Политика на ревизиране на данните

Политиката на Българската народна банка за ревизиране на данните се базира на следните принципи:

[39] За дефиницията на търговски кредит виж Ръководство по платежен баланс, МВФ, 5-о издание, 1993, гл. XX, параграф 414, и *External Debt Statistics*..., глава 3, параграф 133.

1) Всяка месечна публикация включва ревизии на данните за предходните три месеца, а всяка тримесечна публикация – ревизии на месечните данни за цялата текуща година.
2) При наличие на текущи промени в резултат от събрана допълнителна информация, както и поради елиминирането на грешки Българската народна банка своевременно информира потребителите посредством месечните прессъобщения и чрез бележките към таблиците на брутния външен дълг.
3) Когато се правят значителни ревизии в резултат от промени в методологията за отчитане на определени компоненти на брутния външен дълг или по други причини, с цел да улесни своите потребители Българската народна банка информира предварително за предстоящите промени.

V. Разпространение на информацията

Българската народна банка публикува месечните данни за брутния външен дълг на своята страница в интернет – *www.bnb.bg*. Данните се публикуват и в месечния „Информационен бюлетин“, и в полугодишните и годишните официални отчети на банката. Данните се предоставят едновременно на всички потребители.

VI. Контакти

Въпроси по методологията, прилагана от Българската народна банка, или относно публикуваните данни за брутния външен дълг можете да изпращате на Емил Димитров, директор на дирекция „Статистика“ и на Лиляна Банчева, началник на отдел „Платежен баланс и външен дълг“, на електронни адреси съответно *Dimitrov.E@bnbank.org* и *Bancheva.L@bnbank.org,* или по пощата на адрес:

Българска народна банка
Отдел „Платежен баланс и външен дълг“
Пл. „Княз Александър I“ № 1
1000 София

Международна инвестиционна позиция на България[40]

Българската народна банка съставя и отчита международната инвестиционна позиция (МИП) на страната. Информацията за нуждите на статистиката на международната инвестиционна позиция се събира на основание на чл. 42 от Закона за БНБ (обн., ДВ, бр. 46 от 10.VI.1997 г.; изм., ДВ, бр. 59 от 2006 г.) и чл. 7–10 на Валутния закон (обн., ДВ, бр. 83 от 21.IX.1999 г., изм. и доп., бр. 59 от 2006 г.) и се обработва от отдел „Платежен баланс и външен дълг“ към дирекция „Статистика“ на БНБ при запазване на пълна конфиденциалност. Българската народна банка изготвя и публикува международната инвестиционна позиция в съответствие с петото издание на *Ръководството по платежен баланс (МВФ, 1993)* и с *Ръководните правила на Европейската централна банка*[41]. Международната инвестиционна позиция се съставя и публикува тримесечно.

Методологията за отчитане на международната инвестиционна позиция е концептуално свързана с тази на платежния баланс. Финансовата сметка на платежния баланс представя трансакциите (потоци) на дадена икономика (свързани с външните ѝ финансови активи и пасиви), които се отразяват върху размера на притежаваните външни финансови активи и пасиви, отчитани в международната инвестиционна позиция.

Съществува тясна взаимовръзка и между *международната инвестиционна позиция, Брутния външен дълг* и *Системата от национални сметки (СНС)*. Статиите на международната инвестиционна позиция съответстват до голяма степен на същите елементи от сметка *Останал свят* от СНС.

I. Счетоводни принципи и стандарти

Времето на записване на операциите в международната инвестиционна позиция е краят на отчетния период.

Оценяването на позициите се извършва на базата на пазарните цени. Ако пазарните цени на трансакциите не са известни, като приближение за тях се използват средни пазарни цени.

Промените в стойността на притежаваните активи или пасиви към чужбина, които се дължат на валутнокурсови и преоценъчни разлики, се отразяват в международната инвестиционна позиция.

[40] Актуализирани методологически бележки към 30 декември 2008 г.
[41] *Guideline of The European Central Bank on the Statistical Reporting Requirements of The European Central Bank in the Field of Balance of Payments Statistics, The International Reserves Template and International Investment Position Statistics* (ECB/2004/15).

Международната инвестиционна позиция на България се отчита в евро и в левове. Преизчисляването в съответната валута се извършва, като се прилага валутният курс към края на отчетния период.

II. Компоненти на международната инвестиционна позиция

Международната инвестиционна позиция представя външните финансови активи и пасиви на страната към края на определен период. Първото ниво на класификация в международната инвестиционна позиция е разделянето на *активи* и *пасиви*. Второто ниво на класификация по функционални категории е в пълно съответствие с представянето на финансовата сметка на платежния баланс. Функционалните категории *активи* и *пасиви* са: *преки инвестиции*, *портфейлни инвестиции*, *финансови деривати* и *други инвестиции*. В активите се включват и резервните активи на страната. Третото ниво на класификация е по инструменти. Инструментите, класифицирани в статиите *портфейлни инвестиции* и *други инвестиции*, са показани още и по резидентен сектор, а при *други инвестиции* се представя и матуритетът на заемите.

Компонентите на международната инвестиционна позиция са класифицирани в следните основни категории:

А. Преки инвестиции

Пряка инвестиция е категория в международните инвестиции, при която резидент на една икономика – пряк инвеститор – придобива дълготраен интерес (поне 10% от дяловия капитал или правото на глас) в предприятие, намиращо се в друга икономика – пряко инвестиционно предприятие. Пряката инвестиция включва както първоначалната трансакция, чрез която се установява отношението между прекия инвеститор и прякото инвестиционно предприятие, така и всички последващи трансакции между тях. Трансакциите могат да водят до промяна в участието на прекия инвеститор в капитала на инвестиционното предприятие, промяна във вътрешнофирмената задлъжнялост, както и в дела на прекия инвеститор в неразпределената печалба/загуба на предприятието за отчетния период. Вътрешнофирмените вземания и задължения се отчитат отделно, като се следва принципът за посоката на първоначалната трансакция.

Източници: Информацията за размера на преките чуждестранни инвестиции се извлича от месечни, тримесечни и годишни отчети на финансовия и нефинансовия сектор. За отделни елементи на позицията по преки инвестиции се използват наличните данни за размера им към края на всяко тримесечие. Други елементи на позицията, за които БНБ не разполага с данни за размера, се оценяват, като към размера на инвестициите от предходния период се натрупват потоците от отчетния период, отразени в платежния баланс.

За преките инвестиции в чужбина Българската народна банка използва информация от формите за декларираме в БНБ на преките инвестиции, от тримесечни отчети на предприятия от нефинансовия сектор и от месечни отчети за статистиката на платежния баланс на банките. По-късно размерът на преките инвестиции в чужбина се актуализира с данни от годишно проучване на БНБ за преките инвестиции в чужбина.

Българската народна банка получава месечни данни за преките инвестиции в страната от Централния депозитар, от отчетите за статистиката на платежния баланс на банките, от нотариусите и Агенцията за приватизация; тримесечни данни – от управление „Банков надзор“ – отчети за капитала и доходите на банките с чуждестранно участие, от предприятия с чуждестранно участие за междуфирмените задължения и вземания и от проучването на БНБ сред основните инвестиционни предприятия от нефинансовия сектор. Размерът на дяловия капитал на предприятията от нефинансовия сектор, получен от данните за потоците в платежния баланс, се допълва или замества с данни от годишното проучване на НСИ за размера на чуждестранните инвестиции. БНБ изготвя и данни за географското и секторното разпределение на преките инвестиции в страната и чужбина.

Б. Портфейлни инвестиции

Размерът на статията *портфейлни инвестиции* включва активите и пасивите в акции и дългови ценни книжа на България към останалия свят. Дълговите ценни книжа се разделят на облигации (с матуритет повече от една година) и инструменти на паричния пазар (с матуритет, по-малък от една година).

Източници: Размерът на статията *портфейлни инвестиции – активи,* включва ценните книжа, емитирани от чуждестранни и притежавани от местни лица. Източниците за размера на *портфейлните инвестиции – активи,* на централната банка и сектор *държавно управление*, които не са част от официалните резервни активи, са дирекция „Главно счетоводство“ на БНБ и Министерството на

финансите. Размерът на *портфейлните инвестиции – активи*, държани от банките, се съставя на база на месечните отчетни форми на банките (на база счетоводни данни), докато данните за активите на други сектори се докладват от инвестиционните посредници и другите финансови институции.

Размерът на статията *портфейлни инвестиции – пасиви,* включва ценните книжа, емитирани от местни лица и притежавани от чуждестранни лица. Основният източник на информация за тази статия са: 1) Централният депозитар, който предоставя месечни данни за размера на потрфейлните инвестиции по сектори, и 2) финансовите посредници – за инвестициите на местни лица в ценни книжа, емитирани от местни лица в чужбина. Министерството на финансите, БНБ и банките са основните източници на данни за инвестициите в дългови ценни книжа за секторите *централна банка* и *държавно управление*.

В. Финансови деривати

Активите и пасивите по статията *финансови деривати* включва дериватни финансови инструменти, като форуърди, фючърси, суапове, опции и други. Основен източник на данни за тази статия са банките.

Г. Други инвестиции

Други инвестиции включва размера на активите и пасивите по търговски кредити, заеми, валутни депозити и други активи и пасиви.

Според изискванията на петото издание на *Ръководството по платежен баланс* под търговски кредит се разбира възникване на кредитни вземания или задължения между партньори по сделки във връзка с покупко-продажба на стоки или услуги, авансови плащания и други подобни, които не са секюритизирани с търгуеми ценни книжа.

Статия *заеми* включва получени и изплатени главници по дългосрочни и краткосрочни заеми между местно и чуждестранно лице, които не са секюритизирани с търгуеми ценни книжа. Статията *валута и депозити* представя в актива си размера във валутните депозити на местни лица в чужбина, а в пасива си – размера на задълженията на банките, опериращи на територията на България, по депозити на чуждестранни лица, както и касовите наличности във валута. Статиите *други активи* и *други пасиви* включват осъществените трансакции по разни разчети, непокрити в останалите категории, включително натрупаните просрочия на дълг.

Източници: Основен източник на информация за търговските кредити на нефинансовия сектор са тримесечните отчети на местните лица за техните вземания (статистическа форма СПБ-6А) и задължения (статистическа форма СПБ-6А) от/към чуждестранни лица. Данните за размера на заемите се компилират на базата на информация, предоставяна от Министерството на финансите, БНБ, от банките и пряко от предприятията, предоставили/получили кредити на/от чужбина.

Д. Резервни активи

Според изискванията на петото издание на *Ръководството по платежен баланс резервните активи* включват тези външни активи, които са на разположение на и са контролирани от централната банка (правителството) и се използват за пряко финансиране на дефицити на платежния баланс. Резервните активи включват монетарното злато, специалните права на тираж, резервната позиция при МВФ, валутните активи (включващи валутни депозити и ценни книжа) и други вземания. Записванията в тази категория представляват активите на управление „Емисионно“ на БНБ.

III. Периодичност, честота и своевременност на публикациите относно международната инвестиционна позиция

Българската народна банка съставя и публикува тримесечно международната инвестиционна позиция на страната. Съгласно своя календар БНБ извършва публикациите в рамките на три месеца след изтичането на отчетния период.

IV. Политика на ревизиране на данните

Политиката на Българската народна банка за ревизиране на данните се базира на следните принципи:

1) Всяка публикация включва ревизии на данните за предходния отчетен период.
2) При наличие на текущи промени в резултат от събрана допълнителна информация, както и поради елиминирането на грешки Българската народна банка своевременно информира потребителите посредством месечните прессъобщения.

3) Когато се правят значителни ревизии в резултат от промени в методологията за отчитане на определени компоненти на международната инвестиционна позиция или по други причини, с цел да улесни своите потребители Българската народна банка ги информира предварително за предстоящите промени.

V. Разпространение на информацията

Българската народна банка разпространява тримесечните данни за международната инвестиционна позиция на страницата си в интернет – *www.bnb.bg*.

Данните се публикуват и в отчетите за първото шестмесечие и годишните официални отчети на Българската народна банка.

VI. Контакти

Въпроси по методологията, прилагана от Българската народна банка, или относно публикуваните данни по международната инвестиционна позиция можете да изпращате на Емил Димитров, директор на дирекция „Статистика“, и на Лиляна Банчева, началник на отдел „Платежен баланс и външен дълг“, на електронни адреси съответно *Dimitrov.E@bnbank.org* и *Bancheva.L@bnbank.org,* или по пощата на адрес:

Българска народна банка
Отдел „Платежен баланс и външен дълг“
Пл. „Княз Александър I“ № 1
1000 София

Международни резерви и ликвидност в чуждестранна валута на България

Българската народна банка съставя *Рамка на международните резерви и ликвидност* в чуждестранна валута (рамка на резервите) на страната. Данните се обработват от отдел „Платежен баланс и външен дълг“ към дирекция „Статистика“ на Българската народна банка.

I. Основни принципи

Рамката на международните резерви и ликвидност в чуждестранна валута се съставя в съответствие с *Указанията за рамката на международните резерви и ликвидност в чуждестранна валута (МВФ, 2001),* както и с петото издание на *Ръководството по платежен баланс (МВФ, 1993)*. Рамката на резервите се основава на две свързани концепции: 1) брутния международен валутен резерв (резервните активи); и 2) ликвидността в чуждестранна валута. *Ръководството по платежен баланс (МВФ, 1993,* параграф 424) дава следното определение за международните резерви на страната: „онези външни активи, които са леснодостъпни за и контролирани от паричните власти за пряко финансиране на дисбаланси във външните плащания, за косвено регулиране степента на проявление на подобни неравновесия чрез интервенции на валутните пазари, с цел да се повлияе на валутните курсове и/или за други цели“. Понятието за рамка на ликвидността в чуждестранна валута е по-широко от това за международните резерви. То се отнася както до размера на валутните резерви, които са леснодостъпни за властите при необходимост да се отговори на внезапно увеличаване търсенето на чуждестранна валута, така и на потенциалното (нетно) изтичане на ресурси в чуждестранна валута в резултат от краткосрочни задължения в чуждестранна валута и задбалансови пасиви на властите.

II. Основни характеристики

А. Институционален обхват

В съответствие със Споразумението за паричния съвет Българската народна банка е единствената институция, държател на официални международни резерви в България. Рамката на резервите включва Българската народна банка като орган на паричните власти, който управлява и държи международните резерви, и правителството (без социалноосигурителните фондове), което отговаря за официалните задължения в чуждестранна валута.

Б. Обхват на финансовите дейности

Рамката на резервите включва само инструменти в чуждестранни валути. Чуждестранните активи в неконвертируеми валути, както и всички други активи, които не отговарят на концепцията за резервни активи, са изключени.

В. Принципи на преоценка и превалутиране

Международните резерви се преоценяват ежедневно по пазарни валутни курсове. Позициите в ценни книжа се преоценяват ежедневно по пазарни цени на инструментите към предходния рабо-

тен ден. Златото се преоценява ежедневно по текущата пазарна цена. Лихвите се натрупват ежедневно и се класифицират в точка 1(А) по-долу. Данните се конвертират в национална валута или равностойност в евро (левът е обвързан с еврото по фиксиран валутен курс) чрез официалните валутни курсове, обявявани ежедневно от Българската народна банка. Рамката на резервите се изчислява и преоценява месечно.

III. Структура

Рамката на резервите се състои от четири части:

1) Официални резервни активи и други активи в чуждестранна валута

А. Официални резервни активи (ценни книжа, валутни депозити); резервна позиция при МВФ; специални права на тираж; злато и други (натрупани лихви).

Б. Други активи в чуждестранна валута (депозити на правителството в местни банки, злато извън официалните резерви, обезпечение по брейди облигации).

Тази част включва данни за наличности. Дефинирането на тези данни е в съответствие с методологията, изложена в петото издание на *Ръководството по платежен баланс* (МВФ, 1993). Според чл. 42 от Закона за БНБ централната банка съставя платежния баланс на България, чиято основна функционална категория са резервните активи.

Видовете чуждестранни активи, които се включват в брутния международен валутен резерв на БНБ, са точно определени в чл. 28 на Закона за БНБ.

Към другите активи в чуждестранна валута се отнасят активите в чуждестранна валута на БНБ, които не са включени в официалните резерви, както и такива активи, притежавани от правителството (без социалноосигурителните фондове).

Източници: Данните за брутния международен валутен резерв и за другите активи в чуждестранна валута се основават на счетоводните записи на БНБ. Данните за *Рамката на международните резерви и ликвидността в чуждестранна валута* могат да бъдат съпоставяни с данните за годишните резервни активи, посочени в международната инвестиционна позиция, публикувани на интернет страницата на БНБ (*www.bnb.bg*), както и с данните за активите в месечния баланс на управление „Емисионно“ и аналитичния отчет на БНБ, публикувани на интернет страницата на БНБ (*http://www.bnb.bg/*). Данни за депозитите на правителството в местни банки се предоставят на БНБ от банките.

2) Безусловно изтичане на активи в чуждестранна валута през следващите 12 месеца

Тази част включва потоци в чуждестранна валута във връзка с предвидени плащания по главници и лихви, свързани със заеми и ценни книжа със срок до една година включително. За разлика от данните за външния дълг и международната инвестиционна позиция, които се базират на принципа за резидентност (включват се само задължения към нерезиденти независимо от използваните валути), данните, включени в част II, се отнасят само за задължения в чуждестранни валути независимо от резидентността на притежателя.

Източник: Данните за предвидените краткосрочни разходи на активи в чуждестранна валута се основават на оценките на Министерството на финансите за плащания за главници и лихви по заеми и ценни книжа, деноминирани в чуждестранни валути за период от 12 месеца напред.

3) Условно изтичане на активи в чуждестранна валута през следващите 12 месеца

Част III включва условни потоци в чуждестранна валута, свързани с договорни задължения, които могат да предизвикат потенциални бъдещи потоци (входящи или изходящи) на активи в чуждестранна валута. По определение условните разходи са свързани със задбалансови позиции.

Източник: Министерството на финансите.

4) Допълнителни показатели

Тази част включва позиции и потоци, които не са показани в предишните части, но имат значение за оценяването на официалните резерви в чуждестранна валута и ликвидните позиции (финансови инструменти, деноминирани в чуждестранна валута и изплащани в местна валута), както и на валутната структура на официалните резерви.

Източници: Министерството на финансите предоставя месечно данни за размера на ценните книжа, издадени за структурната реформа (ЗУНК), които са деноминирани в чуждестранна валута и обслужвани в левове. Данните за валутната структура на официалните резерви са на БНБ.

IV. Периодичност, честота и своевременност на публикациите относно международните резерви и ликвидността

Българската народна банка съставя и публикува месечно *Рамка на международните резерви и ликвидност* в чуждестранна валута на страната. Съгласно своя календар БНБ публикува данните в рамките на три седмици след изтичането на отчетния период.

V. Политика на ревизиране на данните

Ревизиите на публикуваните данни за официалните резервни активи, международните резерви и ликвидността в чуждестранна валута не са обичайна практика. Политиката на ревизиране, следвана от Българската народна банка, се базира на следните принципи:

1) По отношение на данните за международните резерви и ликвидността в чуждестранна валута всяка месечна публикация може да включва ревизии на данните от предишния месец.
2) При наличие на текущи промени в резултат от събраната допълнителна информация, както и поради елиминирането на грешки, Българската народна банка своевременно информира потребителите посредством месечните прессъобщения и чрез бележки към таблиците.

VI. Разпространение на информацията

Българската народна банка разпространява месечните данни за международните резерви и ликвидността в чуждестранна валута на интернет страницата си – *www.bnb.bg*. Данните са в милиони евро.

Данните се публикуват и в отчетите за първото шестмесечие и годишните официални отчети на Българската народна банка.

VII. Контакти

Въпроси по методологията, прилагана от Българската народна банка, или относно публикуваните данни по международните резерви и ликвидността в чуждестранна валута можете да изпращате на Емил Димитров, директор на дирекция „Статистика“, и на Лиляна Банчева, началник на отдел „Платежен баланс и външен дълг“, на електронни адреси съответно *Dimitrov.E@bnbank.org* и *Bancheva.L@bnbank.org,* или по пощата на адрес:

Българска народна банка
Отдел „Платежен баланс и външен дълг“
Пл. „Княз Александър I“ № 1
1000 София

3 Фискален сектор

Информацията за фискалния сектор е групирана в три категории:

а) операции на сектор *държавно управление* (*правителствен сектор*);

б) операции на правителството (републикански бюджет);

в) вътрешен държавен дълг.

Фискалният сектор включва всички министерства, ведомства (агенции), извънбюджетни фондове и други институции на централното държавно управление, органите на местното самоуправление (общините), самостоятелни единици на социалното осигуряване, както и предприятията, финансирани и контролирани от тях.

Консолидираният държавен бюджет представя данните за сектор *държавно управление* и обхваща републиканския бюджет, бюджетите на социалното осигуряване, съдебната власт, висшите учебни заведения с правителствено финансиране, БАН, общините, както и извънбюджетните фондове и сметки. Обхватът на сектор *държавно управление* съответства на методологическите изисквания на Европейската система от сметки (*European System of Accounts, rev. 1995*).

Републиканският бюджет обхваща централния републикански бюджет (бюджета на Министерството на финансите), бюджетите на другите министерства и ведомства, областните управи и Сметната палата. Заедно с бюджетите на съдебната власт, висшите учебни заведения с правителствено финансиране, БАН и извънбюджетните им сметки той формира подсектор *централно държавно управление*. Той съответства на подсектор (правителствено равнище) *централно държавно управление* по методологията на Европейската система от сметки.

4 Реален сектор

Таблиците в реалния сектор се групират в следната последователност:

а) макроикономически показатели (национални сметки);

б) пазар на труда;

в) ценови показатели.

Реалният сектор се състои от няколко групи институционални единици – резиденти на икономическата територия на страната. Това са *нефинансовите предприятия*, чиято основна дейност е производството и пазарната реализация на стоки и нефинансови услуги с цел реализиране на печалба; *нетърговските организации, обслужващи домакинствата*, които предоставят стоки и услуги безплатно или по икономически незначими цени; *домакинствата* – резиденти в страната, независимо от техния вид и размер. Тук са включени и некорпорираните производствени единици, както и тези с едностранно счетоводство – собственост на местни физически лица.

В този раздел на бюлетина са включени данни за:

• *брутния вътрешен продукт* – по компоненти на крайното търсене (по метода на разходите за крайно използване) и по икономически сектори (по производствения метод).

В съответствие с изискванията на ЕСС'95 данните за БВП са без холдингова печалба, т.е. изменията в неговата стойност, дължащи се на ценови промени, са изключени. Предварителни са данните, небалансирани с окончателните таблици *Ресурс – използване* на НСИ.

• *пазара на труда* – наетите по трудово правоотношение (обществен и частен сектор), динамиката на техния брой (по икономически сектори), броят на безработните (общо, младежи, възрастни) и равнището на безработицата, средната работна заплата на наетите (по форма на собственост и по икономически сектори). От началото на 2001 г. НСИ публикува месечните данни за наетите и средната работна заплата през втория месец след края на съответното календарно тримесечие.

• *изменението на потребителските цени* – общо и по основни групи стоки и услуги.

Решения на УС на БНБ

24 април Приема *Годишен отчет на Българската народна банка за 2011 година*.

Издания на БНБ

1 Периодични издания

Годишен отчет на БНБ
Annual Report of the BNB

Отчет на БНБ за януари – юни на съответната година
Report, January – June of corresponding year

Информационен бюлетин
Monthly Bulletin

Пазар на ДЦК
Government Securities Market

Банките в България
Banks in Bulgaria

Икономически преглед
Economic Review

2 Непериодични издания

Банкови унифицирани стандарти 7092 и 5392 (1992 г.)

Банков унифициран стандарт 9098 (1999 г.)

Банкови нормативни актове

Джефри Милър, Стефан Петранов Банковата система в България (1996 г.)

Директиви за работа на кредитните институции в ЕС (1995 г., 1997 г.)

Сборник документи, издадени от Базелския комитет по банков надзор (1997 г.)

Наръчник по банков надзор

120 години Българска народна банка, 1879–1999 (1999 г.)

Каталог на българските банкноти (1999 г.)

Каталог на българските монети (1999 г.)

Каталог на художествената колекция на БНБ (1999 г.)

Каталог на българските банкноти (2004 г.)

Каталог на българските монети (2004 г.)

Каталог „Монети“ (2009 г.)

Каталог „Банкноти“ (2009 г.)

130 избрани творби от колекцията на БНБ (2009 г.)

Олег Недялков, Людмила Димова Българската народна банка и нейната роля в стопанското развитие на България, 1879–2009 (2009 г.)

Българска народна банка, сборник документи, 1879–1900 (1998 г.)

Българска народна банка, сборник документи, 1901–1914 (1999 г.)

Българска народна банка, сборник документи, 1915–1929 (2001 г.)

Българска народна банка, сборник документи, 1930–1947 (2004 г.)

Българска народна банка, сборник документи, 1948–1990. В четири части (2009 г.)

Николай Неновски Валутният курс и инфлацията: Франция и България между двете световни войни. Приносът на Албер Афталион (1874–1956 г.) (2006 г.)

Марко Ряскoв Спомени и документи (2006 г.)

Международни валутни резерви (2008 г.)

История на външния държавен дълг на България, 1878–1990. В три части (2009 г.)

Асен Христофоров Избрани произведения и документи (2010 г.)

3 Дискусионни материали

Бр. 1/1998 Виктор Йоцов, Николай Неновски, Калин Христов, Ива Петрова, Борис Петров
Първата година на паричния съвет в България
1/1998 Victor Yotzov, Nikolay Nenovsky, Kalin Hristov, Iva Petrova, Boris Petrov
The First Year of the Currency Board in Bulgaria

Бр. 2/1998 Николай Неновски, Калин Христов
Финансова репресия и рациониране на кредита в условията на паричен съвет в България
2/1998 Nikolay Nenovsky, Kalin Hristov
Financial Repression and Credit Rationing under Currency Board Arrangement for Bulgaria

Бр. 3/1999 Добрислав Добрев, Бойко Ценов, Петър Добрев, Джон Ърст
Стимули за инвестициите в България: оценка на нетния данъчен ефект върху държавния бюджет
3/1999 Dobrislav Dobrev, Boyko Tzenov, Peter Dobrev, John Ayerst
Investment Incentives in Bulgaria: Assessment of the Net Tax Effect on the State Budget

Бр. 4/1999 Николай Неновски, Калин Христов, Борис Петров
Два подхода към кризите на фиксираните курсове
4/1999 Nikolay Nenovsky, Kalin Hristov, Boris Petrov
Two Approaches to Fixed Exchange Rate Crises

Бр. 5/1999 Николай Неновски, Борис Петров
Моделиране на паричния сектор в България, 1913–1945 г.
5/1999 Nikolay Nenovsky, Boris Petrov
Monetary Sector Modeling in Bulgaria, 1913–1945

Бр. 6/1999 Румен Аврамов
Паричен съвет и финансови кризи: опитът на България
6/1999 Roumen Avramov
The Role of a Currency Board in Financial Crises: The Case of Bulgaria

7/1999 Zdravko Balyozov
The Bulgarian Financial Crisis of 1996–1997

Бр. 8/1999 Николай Неновски
Икономическата философия на Фридрих Хайек (100 години от рождението му)
8/1999 Nikolay Nenovsky
The Economic Philosophy of Friedrich Hayek (The Centenary of His Birth)

Бр. 9/1999 Добрислав Добрев
Паричният съвет в България: устройство, особености и управление на валутния резерв
9/1999 Dobrislav Dobrev
The Currency Board in Bulgaria: Design, Peculiarities and Management of Foreign Exchange Cover

Бр. 10/1999 Николай Неновски, Калин Христов
Паричните режими и реалната икономика (Емпиричен тест преди и след въвеждането на паричен съвет в България)
10/1999 Nikolay Nenovsky, Kalin Hristov
Monetary Regimes and the Real Economy (Empirical Tests before and after the Introduction of the Currency Board in Bulgaria)

11/1999 Jeffrey B. Miller
The Currency Board in Bulgaria: The First Two Years

12/2000 Nina Budina, Tzvetan Manchev
Fundamentals in Bulgarian Brady Bonds: Price Dynamics

Бр. 13/2000 Николай Неновски, Калин Христов
Изследване на парите в обращение след въвеждането на паричния съвет в България (трансакционно търсене, натрупване, скрита икономика)
13/2000 Nikolay Nenovsky, Kalin Hristov
Currency Circulation after Currency Board Introduction in Bulgaria (Transactions Demand, Hoarding, Shadow Economy)

Бр. 14/2000 Виктор Йоцов
Макроикономическите модели на Международния валутен фонд и Световната банка
(анализ на теоретичните подходи и оценка на ефективността от прилагането им в България)
14/2000 Victor Yotzov
Macroeconomic Models of the International Monetary Fund and the World Bank
(Analysis of Theoretical Approaches and Evaluation of Their Effective Implementation in Bulgaria)

Бр. 15/2000 Борис Петров
Динамика на банковите резерви при паричния съвет в България
15/2000 Boris Petrov
Bank Reserve Dynamics under Currency Board Arrangement for Bulgaria

Бр. 16/2000 Виктор Йоцов
Един възможен подход за изграждане на симулационен макроикономически модел на България
16/2000 Victor Yotzov
A Possible Approach to Simulate Macroeconomic Development of Bulgaria

Бр. 17/2001 Маргарита Пранджева
Надзор на консолидирана основа

Бр. 18/2001 Николай Неновски, Дарина Колева
Ригидност (негъвкавост) на реалните работни заплати и избор на паричен режим
18/2001 Nikolay Nenovsky, Darina Koleva
Real Wage Rigidity and the Monetary Regime Choice

19/2001 Jeffrey Miller, Stefan Petranov
The Financial System in the Bulgarian Economy

20/2002 Michael Berlemann
Forecasting Inflation via Electronic Markets Results from a Prototype Experiment

Бр. 21/2002 Мирослав Неделчев
Корпоративен имидж на търговските банки (1996–1997)

22/2002 Kalin Hristov
Fundamental Equilibrium Exchange Rates and Currency Boards: Evidence from Argentina and Estonia in the 90's

Бр. 23/2002 Калин Христов, Михаил Михайлов
Кредитна активност на търговските банки и рациониране на кредитния пазар в България

Бр. 24/2002 Георги Чукалев
Ефектът Balassa – Samuelson в България

Бр. 25/2002 Станислав Нацев, Начко Стайков, Филко Розов
Пари и парични задължения: същност, уговаряне, изпълнение
25/2002 Stanislav Natzev, Nachko Staykov, Filko Rosov
Money and Monetary Obligations: Nature, Stipulation, Fulfilment

Бр. 26/2002 Иван Костов, Яна Костова
Относно едностранната „евроизация" на България
26/2002 Ivan Kostov, Jana Kostova
Regarding the Unilateral Euroization of Bulgaria

Бр. 27/2002 Мартин Заимов, Калин Христов
Паричната политика и икономиката: петте години на българския паричен съвет
27/2002 Martin Zaimov, Kalin Hristov
Shadowing the Euro: Bulgaria's Monetary Policy Five Years on

28/2002 Nikolay Nenovsky
Improving Monetary Theory in Post-communist Countries – Looking Back to Cantillon

Бр. 29/2003 Николай Неновски, Калина Димитрова
Дуална инфлация в условията на паричен съвет.
Предизвикателства пред присъединяването на България към ЕС

30/2003 Andreas Freytag
Exchange Rate Arrangements, Economic Policy and Inflation: Empirical Evidence for Latin America

31/2003 Stacie Beck, Jeffrey B. Miller, Mohsen Saad
Inflation and the Bulgarian Currency Board

32/2003 Nikolay Nenovsky, Evgeni Peev, Todor Yalamov
Banks Firms Nexus under the Currency Board: Empirical Evidence from Bulgaria

Бр. 33/2003 Калин Христов, Михаил Михайлов
Моделиране на инфлацията в България

34/2003 Konstantin Pashev
Competitiveness of the Bulgarian Economy

35/2003 Jean-Baptiste Desquilbet, Nikolay Nenovsky
Exploring the Currency Board Mechanics: a Basic Formal Model

Бр. 36/2003 **Цветан Цалински**
Съставен конюнктурен индикатор за българската промишленост

37/2003 **Franz Seitz**
The Demand for Euro Cash: A Theoretical Model and Monetary Policy Implications

Бр. 38/2004 **Георги Ганев**
Равнище на доверие във валутния режим в България през 1991–2003 г. Начален опит за калибрация

39/2004 **Jean-Baptiste Desquilbet, Nikolay Nenovsky**
Credibility and Adjustment: Gold Standards Versus Currency Boards

Бр. 40/2004 **Калин Христов**
Паричният съвет: "The only game in town"

41/2004 **Mariella Nenova**
The Relationship between Real Convergence and the Real Exchange Rate: the Case of Bulgaria

Бр. 42/2004 **Пламен Калоянчев**
Ефективно данъчно облагане на труда, капитала и потреблението в България

Бр. 43/2004 **Мартин Иванов**
Платежният баланс на Царство България от 1911 г.

44/2004 **Neven T. Valev, John A. Carlson**
Beliefs about Exchange-rate Stability: Survey Evidence from the Currency Board in Bulgaria

Бр. 45/2005 **Методи Христов**
Възможности за съставяне и използване на баланс на паричния оборот

46/2005 **Jonathon Adams-Kane, Jamus Jerome Lim**
The Microeconomic Impact of Financial Crises: The Case of Bulgaria

Бр. 47/2005 **Михаил Михайлов**
Лихвените спредове на търговските банки в България

Бр. 48/2005 **Калоян Ганев**
Измерване на общата факторна производителност: счетоводство на икономическия растеж за България

Бр. 49/2005 **Калина Димитрова**
Опит за измерване на съществената инфлация в България

Бр. 50/2005 **Цветан Манчев, Минчо Каравастев**
Икономически и паричен съюз на хоризонта

Бр. 51/2005 **Гарабед Минасян**
Брейди одисеята на България

52/2005 **Hristo Valev**
General Equilibrium View on the Trade Balance Dynamics in Bulgaria

53/2006 **Peter Hertner**
The Balkan Railways, International Capital and Banking from the End of the 19th Century until the Outbreak of the First World War

Бр. 54/2006 **Мартин Иванов**
Националният доход на България, 1892–1924 г.
54/2006 **Martin Ivanov**
Bulgarian National Income between 1892 and 1924

Бр. 55/2006 **Милети Младенов, Ирина Казанджиева**
Роля на схемите за компенсиране на инвеститорите в ценни книжа за развитието на капиталовия пазар

Бр. 56/2006 **Недялка Димитрова**
Оптимална парична политика в условията на неопределеност

Бр. 57/2006 **Цветан Цалински**
Два подхода за емпирична оценка на потенциалното производство на България
57/2007 **Tsvetan Tsalinski**
Two Approaches to Estimating the Potential Output of Bulgaria

58/2007 **Luc Tardieu**
Informal Sources of Credit and the "Soft" Information Market (Evidence from Sofia)

59/2007 Slavi T. Slavov
Do Common Currencies Reduce Exchange Rate Pass-through? Implications for Bulgaria's Currency Board

60/2007 Jochen Blessing
The Bulgarian Economy on Its Way to the EMU: Economic Policy Results from a Small-scale Dynamic Stochastic General Equilibrium Framework

61/2007 Nikolay Nenovsky, Kalina Dimitrova
Exchange Rate Control in Bulgaria in the Interwar Period: History and Theoretical Reflections

62/2007 Rossitsa Rangelova
Different Methodologies for National Income Accounting in Central and Eastern European Countries, 1950–1990

63/2008 Iordan Iordanov, Andrey Vassilev
A Small Open Economy Model with a Currency Board Feature: the Case of Bulgaria

64/2008 Mohamad Khaled
Potential Output Estimation Using Penalized Splines: the Case of Bulgaria

65/2008 Michael Frömmel, Kristina Karagyozova
Bank Lending and Asset Prices: Evidence from Bulgaria

66/2008 Neven Valev
Views from the Trenches: Interviewing Bank Officials in the Midst of a Credit Boom

67/2008 Alexandru Minea, Christophe Rault
Monetary Policy Transmission: Old Evidence and Some New Facts from Bulgaria

68/2008 Kiril Danailov Kossev
The Banking Sector and the Great Depression in Bulgaria, 1924–1938: Interlocking and Financial Sector Profitability

69/2008 Boris Petkov
The Labour Market and Output in the UK – Does Okun's Law Still Stand?

70/2008 Zornitsa Vladova, Svilen Pachedjiev
Empirical Analisys of Inflation Persistence and Price Dynamics in Bulgaria

71/2009 Nikolay Angelov
Testing the Weak-form Efficiency of the Bulgarian Stock Market

Бр. 72/2009 Стати Статев
Финансово развитие и икономически растеж в България, 1991–2006 г.
(иконометричен анализ по логиката на производствената функция)

72/2009 Statty Stattev
Financial Development and Economic Growth in Bulgaria (1991–2006)
An Econometric Analysis Based on the Logic of the Production Function

73/2009 Luca Fantacci
Autonomy vs. Stability: the Relationship between Internal and External Money in Bulgaria (1879–1912)

74/2009 Hildegart Ahumada, Facundo Alvarado, Alfredo Canavese , Nicolás Grosman
The Size of the Shadow Economy in Bulgaria: a Measurement Using the Monetary Method

75/2009 Kiril Tochkov, Nikolay Nenovsky
Efficiency of Commercial Banks in Bulgaria in the Wake of EU Accession

76/2009 Slavi T. Slavov
Structural Current Account Imbalances: Fixed Versus Flexible Exchange Rates?

77/2009 Grigor Stoevsky
Econometric Forecasting of Bulgaria's Export and Import Flows

78/2009 Galina Boeva
Explanations for the Real Exchange Rate Development in the New EU Member States in Transition

79/2009 Stefan Kolev
The Great Depression in the Eyes of Bulgaria's Inter-war Economists
(How History of Economic Thought Could Matter for Today's Policy Advice)

Бр. 80/2010 Михаил Михайлов
Моделиране на лихвените проценти по кредитите за предприятия в България

81/2010 Ivan Lozev
A Small Open Economy Model with Financial Accelerator for Bulgaria: The Role of Fiscal Policy and the Currency Board

Бр. 82/2010 **Цветелина Маринова**
Влияние на глобалната икономическа криза върху процеса на присъединяване на България към еврозоната

83/2011 **Tsvetomira Tsenova**
Are Long-term Inflation Expectations Well-anchored? Evidence from the Euro Area and the United States

84/2011 **Hiranya K Nath, Kiril Tochkov**
Relative Inflation Dynamics in the EU Accession Countries of Central and Eastern Europe

85/2011 **Emilia Penkova-Pearson**
Trade, Convergence and Exchange Rate Regime: Evidence from Bulgaria and Romania

86/2011 **Petra Rogleva**
Short-Term Forecasting of Bulgarian GDP Using a Generalized Dynamic Factor Model

87/2011 **Ivan Lozev, Zornitsa Vladova, Desislava Paskaleva**
Wage-setting Behaviour of Bulgarian Firms: Evidence from Survey Data

Адреси на банките в България

(към 9 май 2012 г.)

Банки с лиценз за извършване на банкови сделки в страната и в чужбина

Алианц Банк България
бул. „Княгиня Мария-Луиза“ № 79
1202 София
тел. 02/9215###; 9215404
код BUIN9561

Банка ДСК
ул. „Московска“ № 19
1036 София
тел. 02/9391220
код STSA9300

Банка Пиреос България
бул. „Цариградско шосе“ № 115 Е, сграда Е
1784 София
тел. 02/8004182; 070012002
код PIRB9170

Българо-американска кредитна банка
ул. „Славянска“ № 2
1000 София
тел. 02/9658358; 9658345
код BGUS9160

Българска банка за развитие
(бивша Насърчителна банка)
ул. „Стефан Караджа“ № 10
1000 София
тел. 02/9306333
код NASB9620

Емпорики банк България
бул. „Княгиня Мария-Луиза“ № 2,
ЦУМ, ет. 5
1000 София
тел. 02/9171717; 8951204
код BINV9480

Инвестбанк
бул. „България“ № 85
1404 София
тел. 02/8186123; 8186124
код IORT9120

Интернешънъл Асет Банк
бул. „Тодор Александров“ № 81–83
1303 София
тел. 02/8120234; 9204303
код IABG9470

Корпоративна търговска банка
ул. „Граф Игнатиев“ № 10
1000 София
тел. 02/9809362; 9375601
код KORP9220

МКБ Юнионбанк
бул. „Генерал Е. И. Тотлебен“ № 30-32
1606 София
тел. 02/9153333; 9153315
код CBUN9195

Обединена българска банка
ул. „Света София“ № 5
1040 София
тел. 02/8112235; 8112800; 8112330
код UBBS9200

Общинска банка
ул. „Врабча“ № 6
1000 София
тел. 02/9300111; 9300###
код SOMB9130

ПроКредит Банк (България)
бул. „Тодор Александров“ № 26
1303 София
тел. 02/8135100; 8135808
код PRCB9230

Първа инвестиционна банка
бул. „Драган Цанков“ № 37
1797 София
тел. 02/91001
код FINV9150

Райфайзенбанк, България
ул. „Николай Гогол“ № 18-20
1504 София
тел. 02/91985101
код RZBB9155

СИБАНК
(бивша Стопанска и инвестиционна банка)
бул. „Цар Борис III“ № 1
1612 София
тел. 02/9399240, 9399111
код BUIB9888

Сосиете Женерал Експресбанк
бул. „Владислав Варненчик“ № 92
9000 Варна
тел. 052/686100; 02/9370476
код TTBB9400

ТИ БИ АЙ БАНК
(бивша НЛБ София)
бул. „Драган Цанков“ № 36
СТЦ Интерпред, бл. Б, № 105
1040 София
тел. 02/9202440
код WEBK9310

Токуда банк
ул. „Георг Вашингтон“ № 21
1000 София
тел. 02/4037900
код CREX9260

Търговска банка Д
бул. „Цар Освободител“ № 8
1000 София
тел. 02/9894444
код DEMI9240

УниКредит Булбанк
пл. „Света Неделя“ № 7
1000 София
тел. 02/9232111
код UNCR9660

Централна кооперативна банка
ул. „Георги С. Раковски“ № 103
1000 София
тел. 02/9266266
код CECB9790

ЧПБ „Тексим“
бул. „Княгиня Мария-Луиза“ № 107
1202 София
тел. 02/9359301
код TEXI9545

Юробанк И Еф Джи България
(бивша Българска пощенска банка)
бул. „Цар Освободител“ № 14
1048 София
тел. 02/8166000
код BPBI9920

Клонове на чуждестранни банки

Алфа банка – клон България
бул. „Васил Левски“ № 15–17
1142 София
тел. 02/8103500; 8103595
код CRBA9898

БНП Париба С.А. – клон София
бул. „Цар Освободител“ № 2
1000 София
тел. 02/9218640; 9218650
код BNPA9440

ИНГ банк Н.В. – клон София
бул. „България“ № 49 Б, вх. А, ет. 7
1404 София
тел. 02/9176400
код INGB9145

Иш Банк ГмбХ – клон София
пл. „Позитано“ № 2
Бизнес център „Перформ“
1000 София
тел. 02/4022010; 4022000
код ISBK9370

Ситибанк Н.А. – клон София
бул. „Княгиня Мария-Луиза“ № 2, ЦУМ,
Бизнес център, ет. 5
1000 София
тел. 02/9175100; 9175101
код CITI9250

Те-Дже зираат банкасъ – клон София
ул. „Цар Самуил“ № 87
1301 София
тел. 02/9800087
код TCZB9350

Регионална инвестиционна банка – клон България
ул. „Братя Шкорпил“ № 4
9000 Варна
тел. 052/668482
код RIBR9210

© Българска народна банка, 2012

ISSN 1310–3059

Материалите са получени за редакционна обработка на 4 май 2012 г.

Информацията, публикувана в бюлетина, може да се ползва без специално разрешение, единствено с изричното позоваване на източника.

Художественото оформление на корицата е разработено въз основа на банкнотата с номинал 5 лева, емисия 1999 г.

Издание на Българската народна банка
1000 София, пл. „Княз Александър I“ № 1
Телефон 9145-1906, 1271, 1033
Факс (+359 2) 980 2425, 980 6493
Интернет страница: www.bnb.bg