Информационен бюлетин

април 2013 г.

БЪЛГАРСКА НАРОДНА БАНКА

БЪЛГАРСКА
НАРОДНА
БАНКА

Информационен бюлетин

април 2013 г.

Съдържание

Графики

Финансов сектор 5
Външен сектор 12
Фискален сектор 14
Реален сектор 15

Таблици

Финансов сектор 19
Външен сектор 79
Фискален сектор 104
Реален сектор 106

Методологически бележки

Общи бележки и институционални сектори 110
Финансов сектор 117
Външен сектор 132
Фискален сектор 149
Реален сектор 149

Решения на УС на БНБ 150

Издания на БНБ 151

Адреси на банките в България 157

Абревиатури

АЗ	Агенция по заетостта
БАН	Българска академия на науките
БВП	брутен вътрешен продукт
ДЛП	дългосрочен лихвен процент
ДЦК	държавни ценни книжа
ЕБВР	Европейска банка за възстановяване и развитие
ЕИБ	Европейска инвестиционна банка
ЕИО	Европейската икономическа общност
ЕО	Европейска общност
ЕС	Европейски съюз
ЕСС'95	Европейска система от сметки'95
ЕСЦБ	Европейска система на централните банки
ЕЦБ	Европейска централна банка
ЗД и ПФ	застрахователни дружества и пенсионни фондове
ЗУНК	Закон за уреждане на необслужваните кредити, договорени до 31 декември 1990 г.
Интрастат	система за събиране на данни за търговия със стоки на Общността
ЛЕОНИА	лихвен процент по реални сделки с необезпечени овърнайт депозити в левове, предоставени на междубанковия пазар
ЛИБОР	лондонски междубанков лихвен процент
М1	тесни пари
М2	М1 и квазипари
М3	широки пари
МВФ	Международен валутен фонд
МДУ	местно държавно управление
МКП	международни капиталови пазари
МС	Министерски съвет
МСС/МСФО	Международни счетоводни стандарти/Международни стандарти за финансова отчетност
МФ	Министерство на финансите
НБФИ	небанкови финансови институции
НСГП	Национална служба „Гранична полиция“
НСИ	Национален статистически институт
НТООД	нетърговски организации, обслужващи домакинствата
ОИСР	Организация за икономическо сътрудничество и развитие
ОЛП	основен лихвен процент
ООН	Организация на обединените нации
ПФИ	парично-финансови институции
СНС'93	Система на националните сметки'93
СНФУ	стоки и нефакторни услуги
СОМТ	Система за отчитане на международните трансакции
СОФ	социалноосигурителни фондове
СОФИБОР	фиксинг на котировките на необезпечени депозити в левове, предлагани на междубанковия пазар
СПТ	специални права на тираж
ССРД	Специален стандарт за разпространение на данни (*Special Data Dissemination Standard)*
ФПП	фондове на паричния пазар
ФПС	финансови посредници и спомагатели, различни от застрахователни компании и пенсионни фондове
ЦБ	централна банка
ЦДУ	централно държавно управление
ЦК	ценни книжа
CIF	*Cost, Insurance, Freight*
EONIA	*Euro OverNight Index Average*
EURIBOR	*Euro Interbank Offered Rate*
FOB	*Free on Board*

Легенда

„ - “	показателят е равен на нула
„ . “	данните все още не са налични
„ 0 “	показателят е по-малък от 0.05, но по-голям от нула
„ р “	ревизирани данни

Графики

1 Финансов сектор

1.1. Брутни валутни резерви (активи на управление „Емисионно“) 5
1.2. Чуждестранни активи и пасиви на парично-финансовите институции 5
1.3. Вътрешен кредит на парично-финансовите институции 5
1.4. Динамика на компонентите на вътрешния кредит (годишно изменение) 6
1.5. Динамика на вземанията на *други парично-финансови институции* от сектор *домакинства и НТООД* (годишно изменение) 6
1.6. Депозити, включени в паричната маса, по сектори 6
1.7. Динамика на депозитите, включени в паричната маса, по сектори (годишно изменение) 7
1.8. Депозити, включени в паричната маса, по видове и валута 7
1.9. Динамика на депозитите, включени в паричната маса, по видове и валута (годишно изменение) 7
1.10. Парични агрегати 8
1.11. Динамика на паричните агрегати (годишно изменение) 8
1.12. Широки пари 8
1.13. Междубанков паричен пазар 9
1.14. Валутен пазар 9
1.15. Лихвени проценти на междубанковия паричен пазар 9
1.16. Лихвени проценти по нов бизнес по кредити за сектор *нефинансови предприятия* 10
1.17. Лихвени проценти по нов бизнес по кредити за сектор *домакинства* 10
1.18. Лихвени проценти по нов бизнес по депозити с договорен матуритет в левове на сектор *нефинансови предприятия* 10
1.19. Лихвени проценти по нов бизнес по депозити с договорен матуритет в левове на сектор *домакинства* 11
1.20. Лихвен диференциал между годишната доходност на ОЛП и месечния ЛИБОР за еврото 11

2 Външен сектор

2.1. Платежен баланс 12
2.1.1. Текуща сметка 12
2.1.2. Капиталова и финансова сметка 12
2.2. Брутен външен дълг 12
2.3. Индикатори на външния дълг 13
2.3.1. Брутен външен дълг 13
2.3.2. Обслужване на външния дълг 13
2.4. Валутен курс на лева към щатския долар 13

3 Фискален сектор

3.1. Финансиране на бюджетния дефицит 14
3.2. Изпълнение на републиканския бюджет 14

4 Реален сектор

4.1. Безработица 15
4.2. Динамика на средната месечна работна заплата 15
4.3. Изменение на потребителските цени по месеци спрямо предходния месец 15
4.4. Изменение на потребителските цени по месеци спрямо съответния месец на предходната година 16

1 Финансов сектор

1.1. Брутни валутни резерви
(активи на управление „Емисионно“)

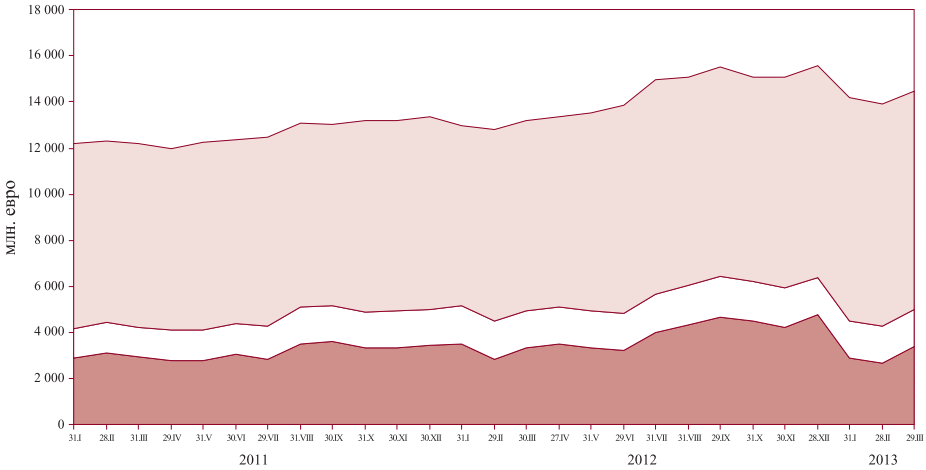

инвестиции в ценни книжа

монетарно злато и други инструменти в монетарно злато

парични средства и предоставени депозити в чуждестранна валута

Източник: БНБ.

1.2. Чуждестранни активи и пасиви на парично-финансовите институции

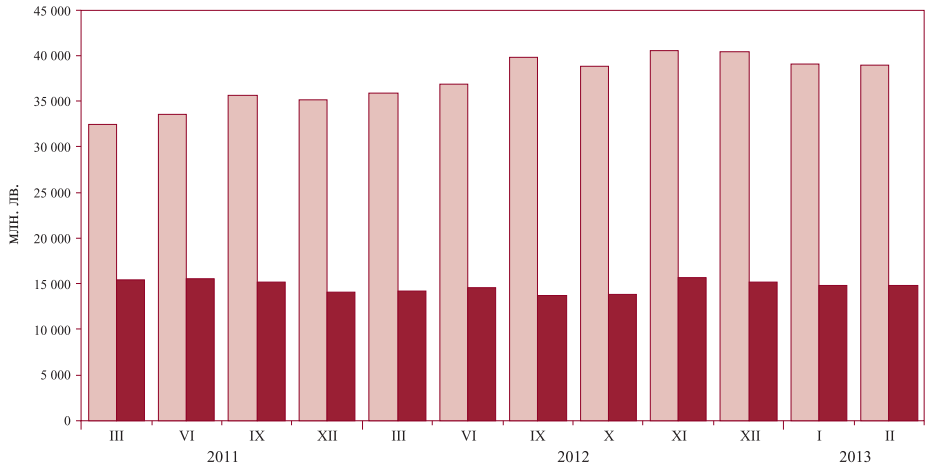

чуждестранни активи

чуждестранни пасиви

Източник: БНБ.

1.3. Вътрешен кредит на парично-финансовите институции

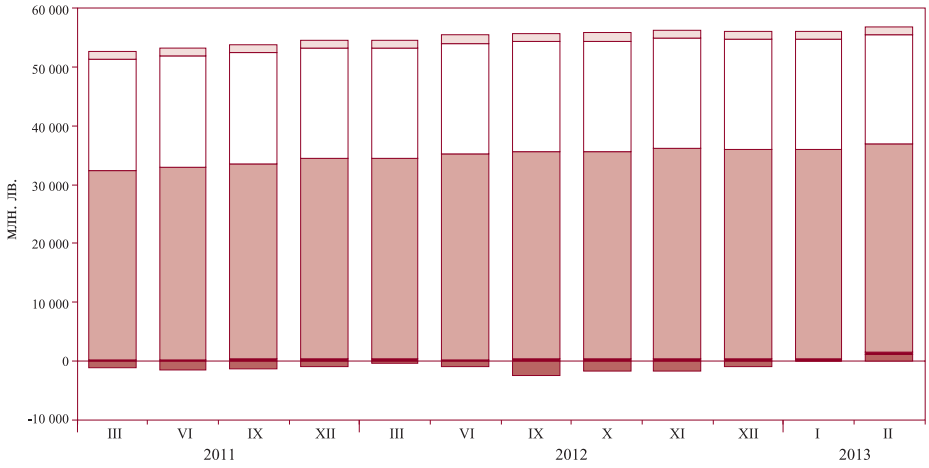

вземания от финансовите предприятия

вземания от домакинствата и НТООД

вземания от нефинансовите предприятия

вземания от местното държавно управление и СОФ

вземания от централното държавно управление (нето)

Източник: БНБ.

1.4. Динамика на компонентите на вътрешния кредит
(годишно изменение)

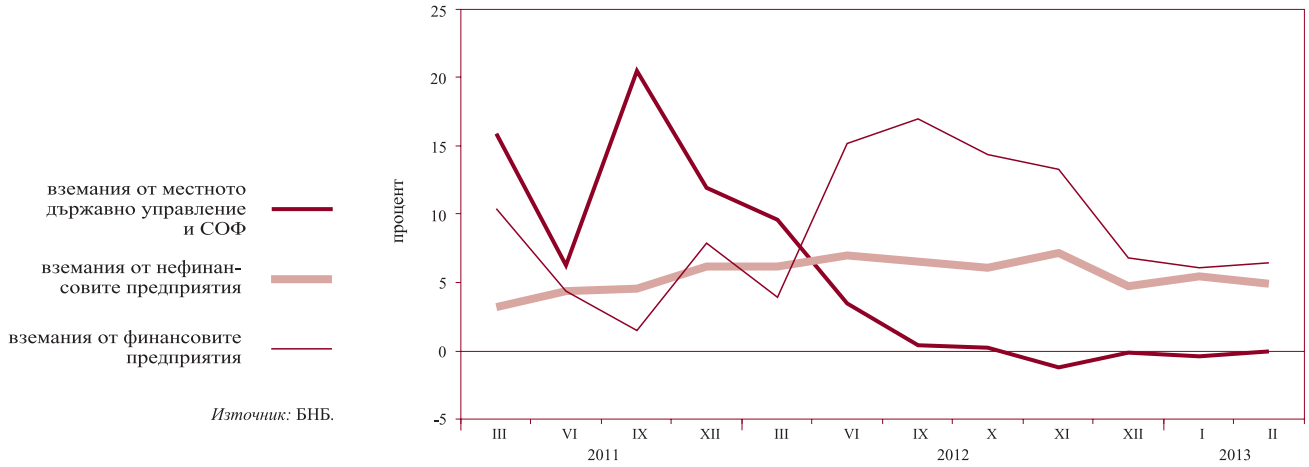

Източник: БНБ.

1.5. Динамика на вземанията на *други парично-финансови институции* от сектор *домакинства и НТООД*
(годишно изменение)

Източник: БНБ.

1.6. Депозити, включени в паричната маса, по сектори

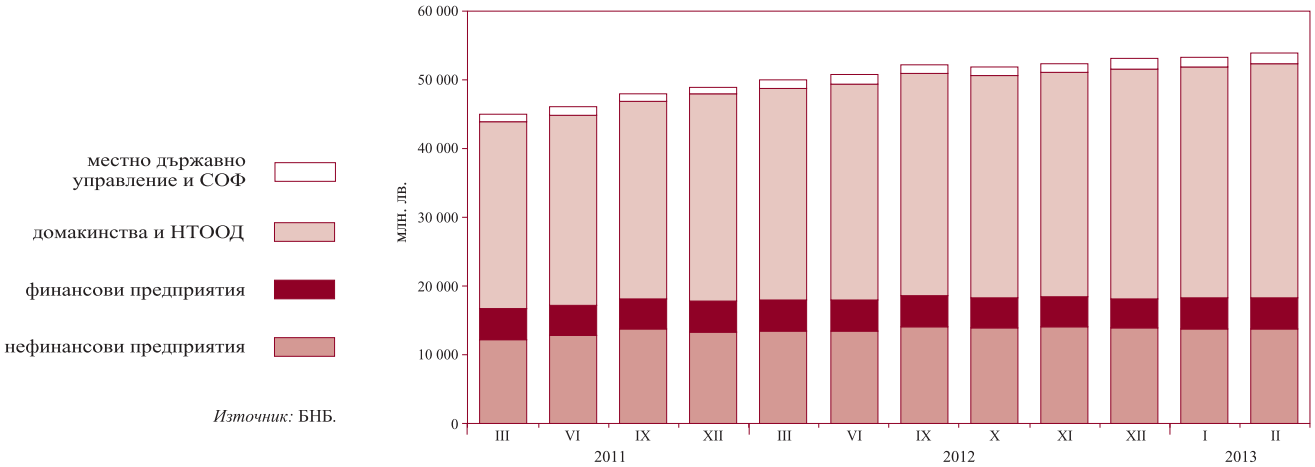

Източник: БНБ.

1.7. Динамика на депозитите, включени в паричната маса, по сектори
(годишно изменение)

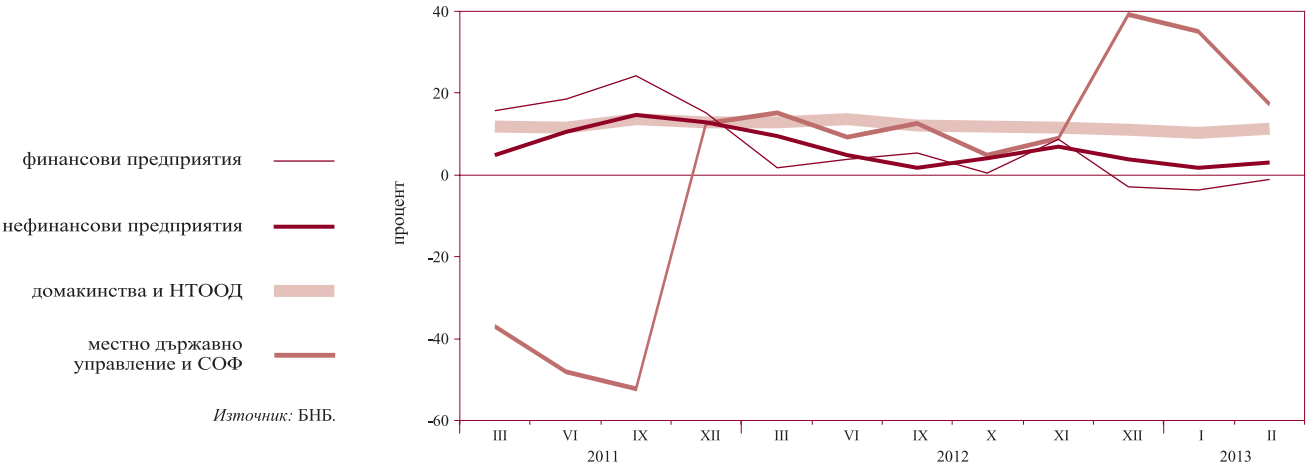

Източник: БНБ.

1.8. Депозити, включени в паричната маса, по видове и валута

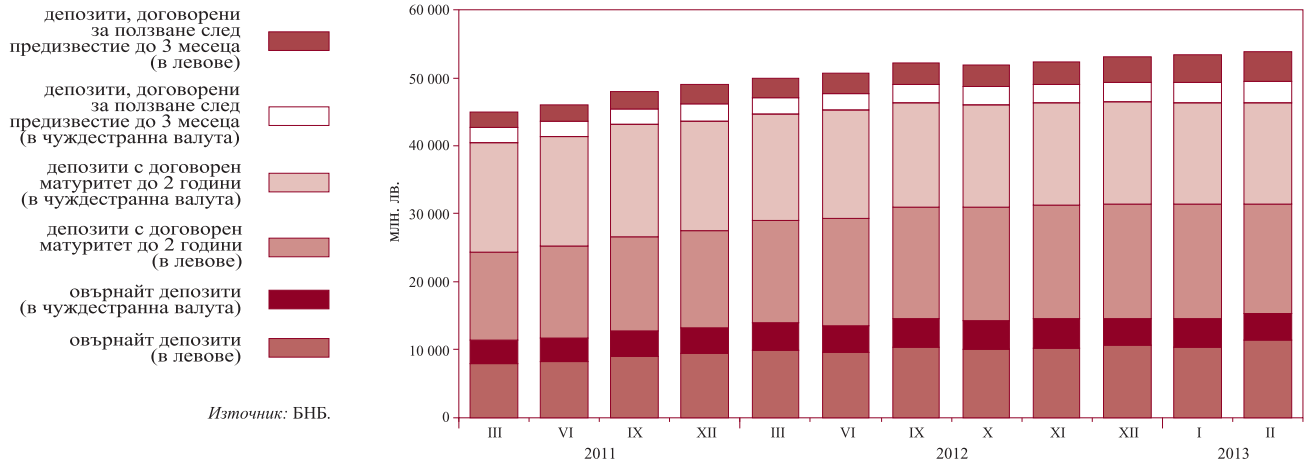

Източник: БНБ.

1.9. Динамика на депозитите, включени в паричната маса, по видове и валута
(годишно изменение)

Източник: БНБ.

1.10. Парични агрегати

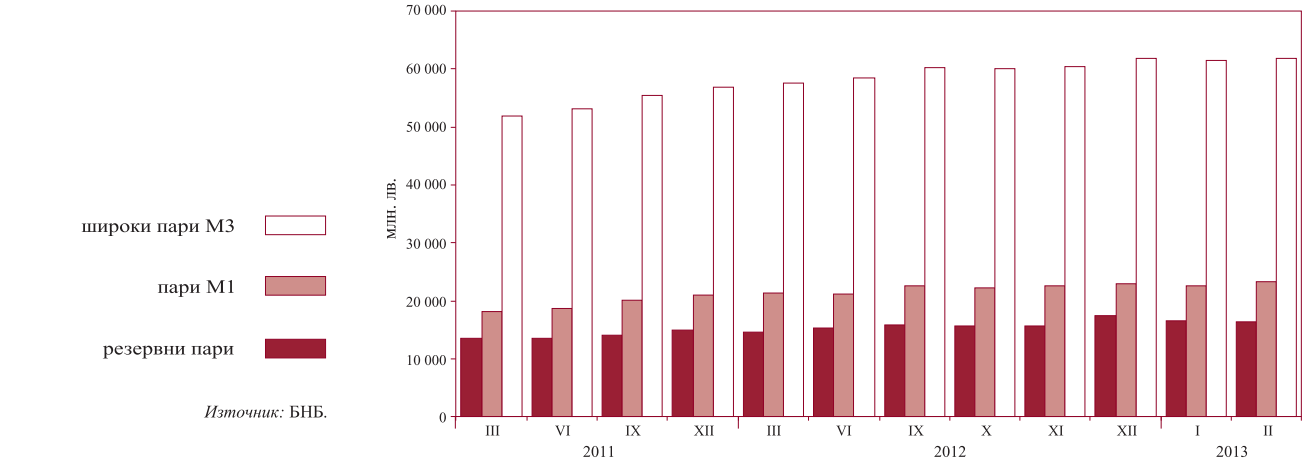

Източник: БНБ.

1.11. Динамика на паричните агрегати
(годишно изменение)

Източник: БНБ.

1.12. Широки пари

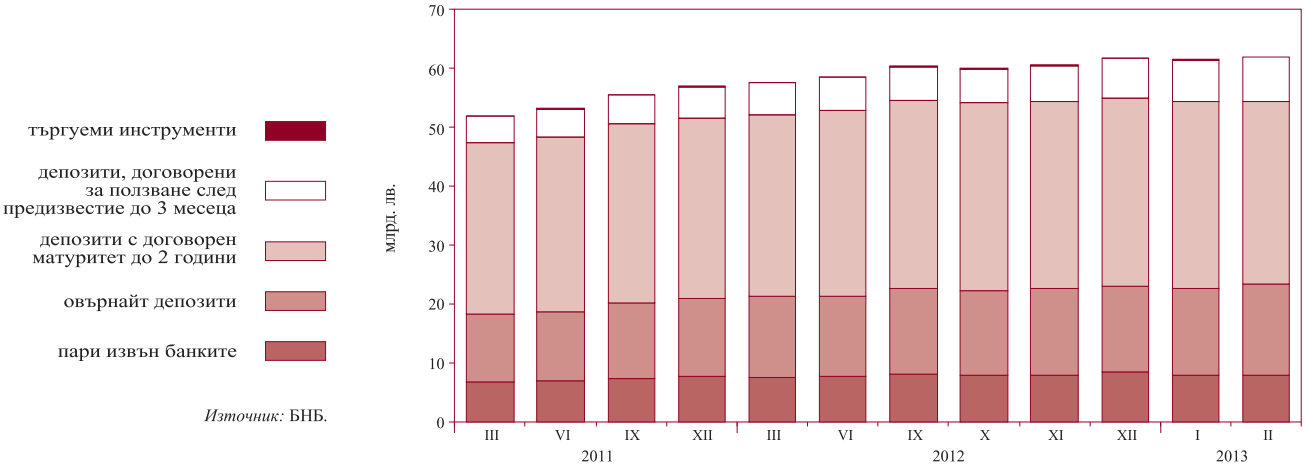

Източник: БНБ.

1.13. Междубанков паричен пазар*

покупки на ДЦК

репо сделки

депозити

* Средномесечни данни.

Източник: БНБ.

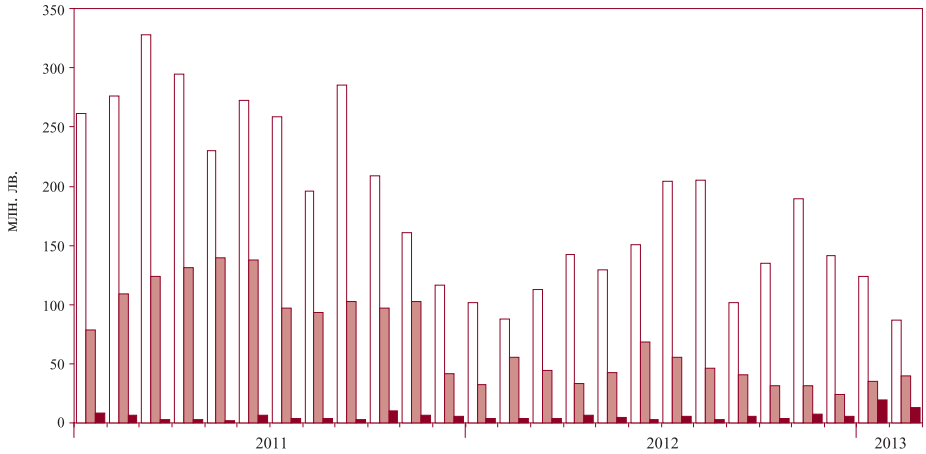

1.14. Валутен пазар*

продадена валута

купена валута

* Среднодневни данни.

Източник: БНБ.

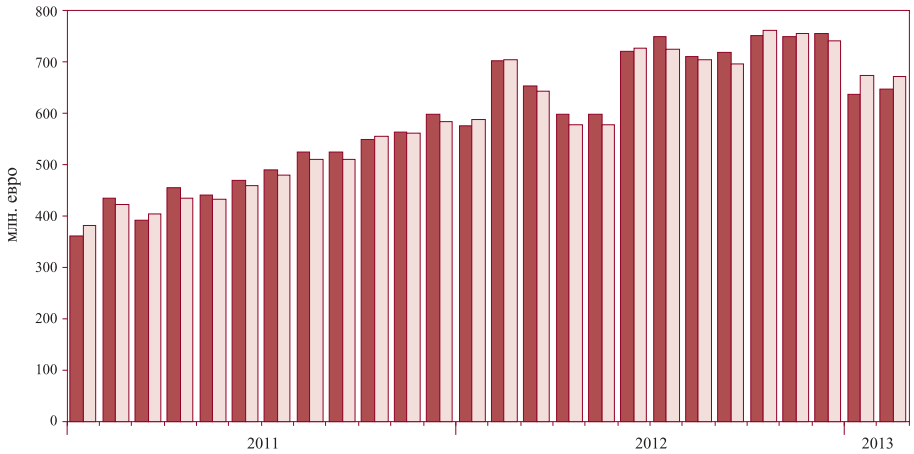

1.15. Лихвени проценти на междубанковия паричен пазар*

по репо сделки

среден за деня

по предоставени депозити

* Средномесечни данни.

Източник: БНБ.

1.16. Лихвени проценти по нов бизнес по кредити за сектор *нефинансови предприятия*

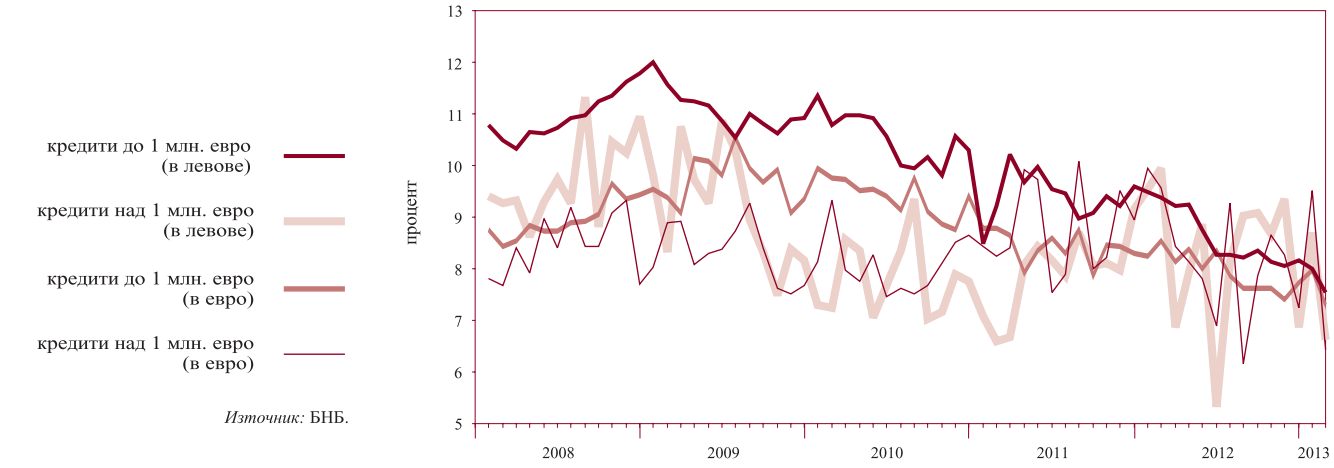

Източник: БНБ.

1.17. Лихвени проценти по нов бизнес по кредити за сектор *домакинства*

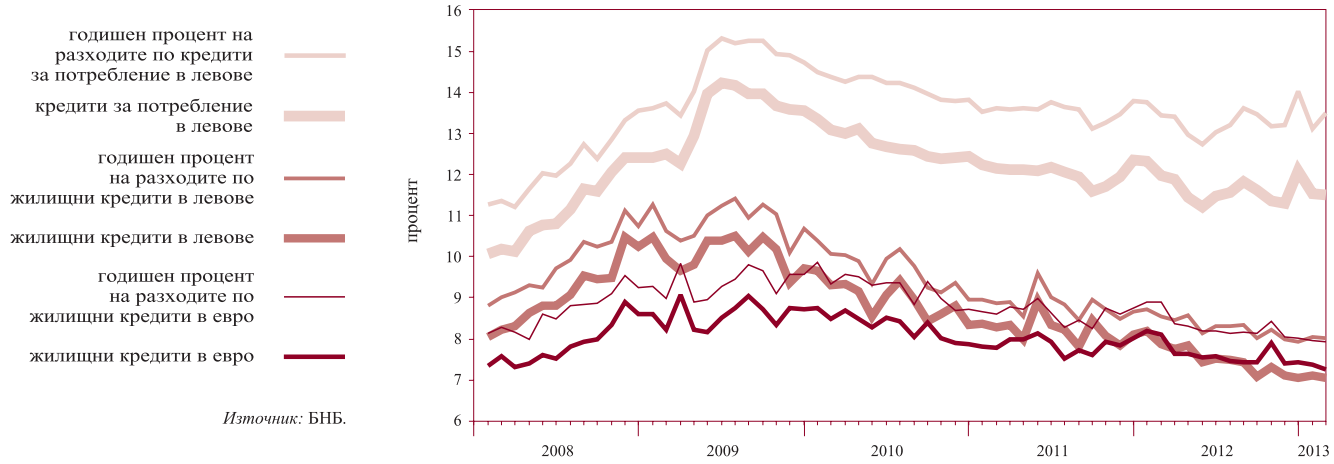

Източник: БНБ.

1.18. Лихвени проценти по нов бизнес по депозити с договорен матуритет в левове на сектор *нефинансови предприятия*

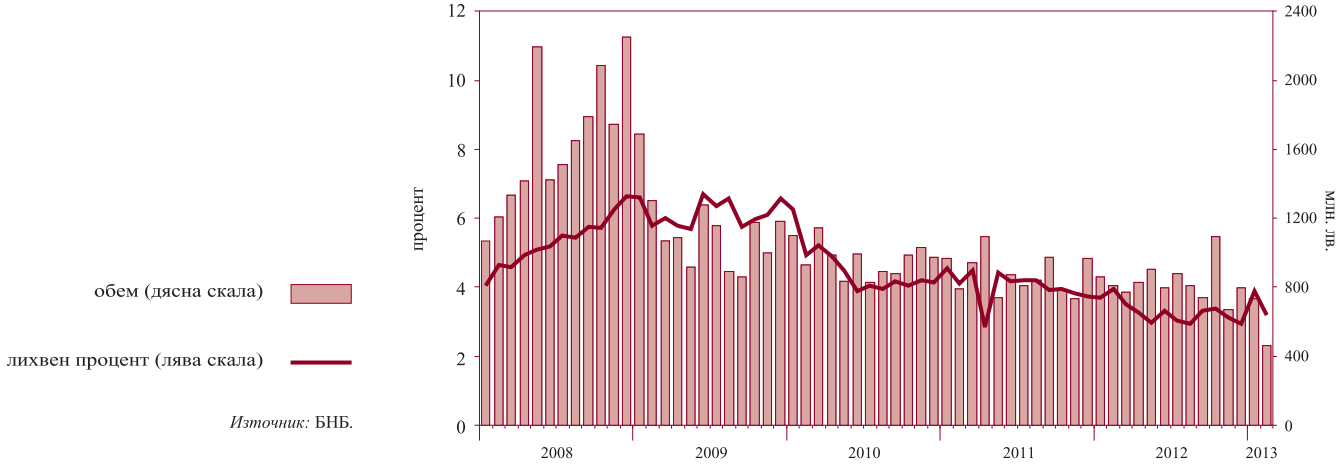

Източник: БНБ.

1.19. Лихвени проценти по нов бизнес по депозити с договорен матуритет в левове на сектор *домакинства*

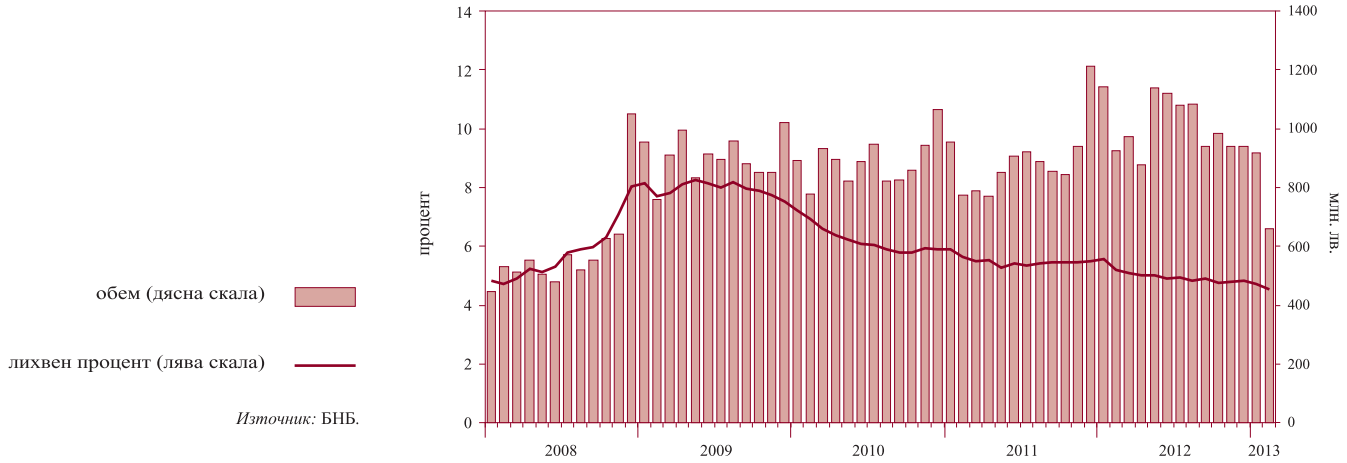

Източник: БНБ.

1.20. Лихвен диференциал между годишната доходност на ОЛП и месечния ЛИБОР за еврото

Източници: БНБ, Ройтерс.

2 Външен сектор

2.1. Платежен баланс

2.1.1. Текуща сметка*

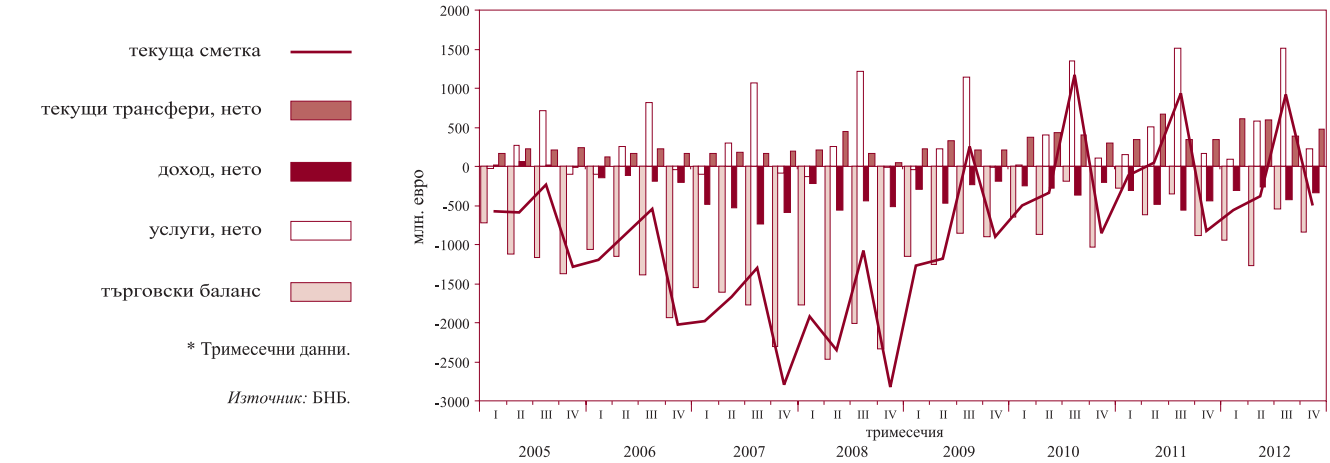

* Тримесечни данни.

Източник: БНБ.

2.1.2. Капиталова и финансова сметка*

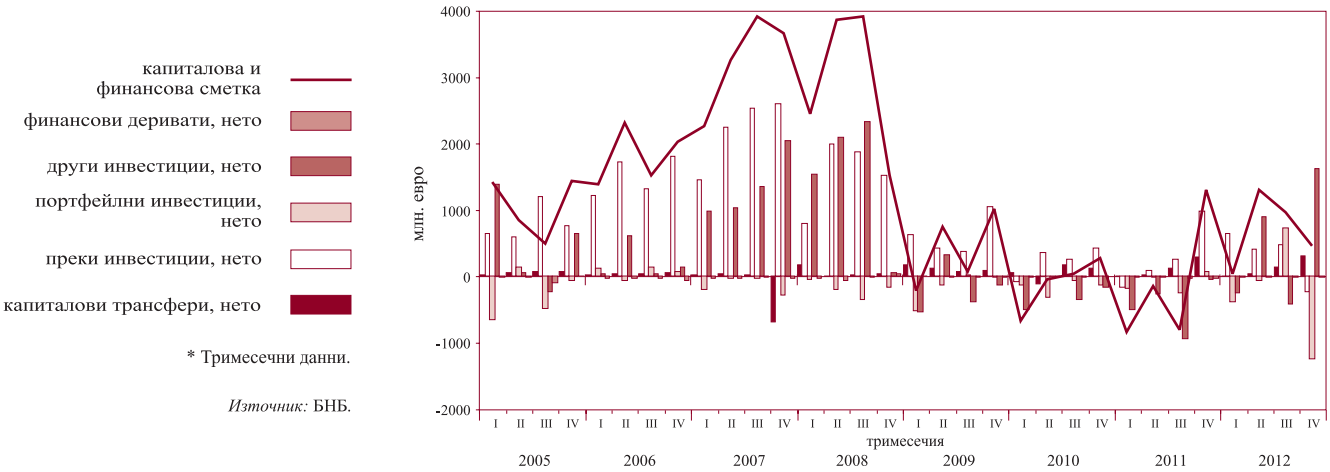

* Тримесечни данни.

Източник: БНБ.

2.2. Брутен външен дълг

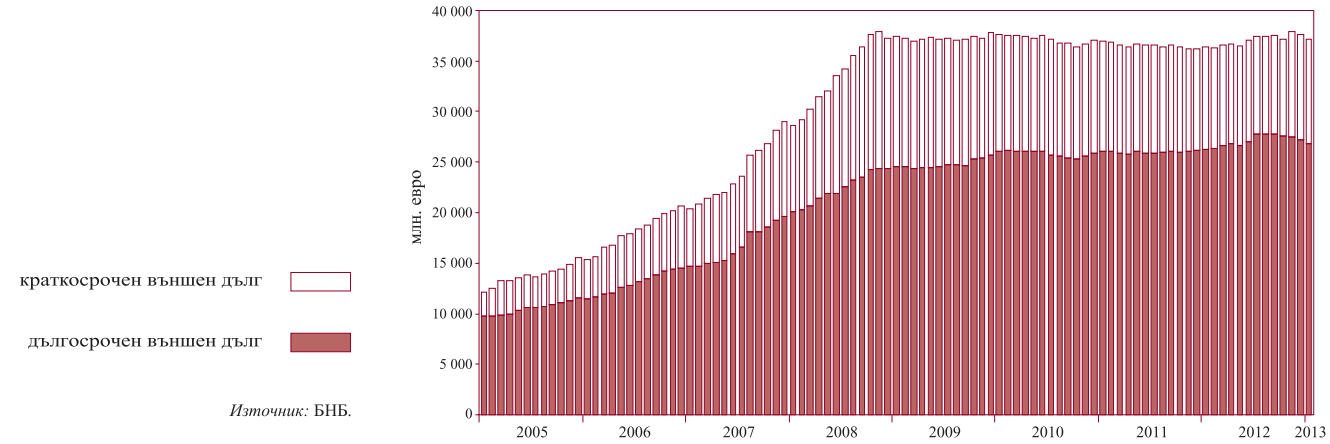

Източник: БНБ.

2.3. Индикатори на външния дълг

2.3.1. Брутен външен дълг*

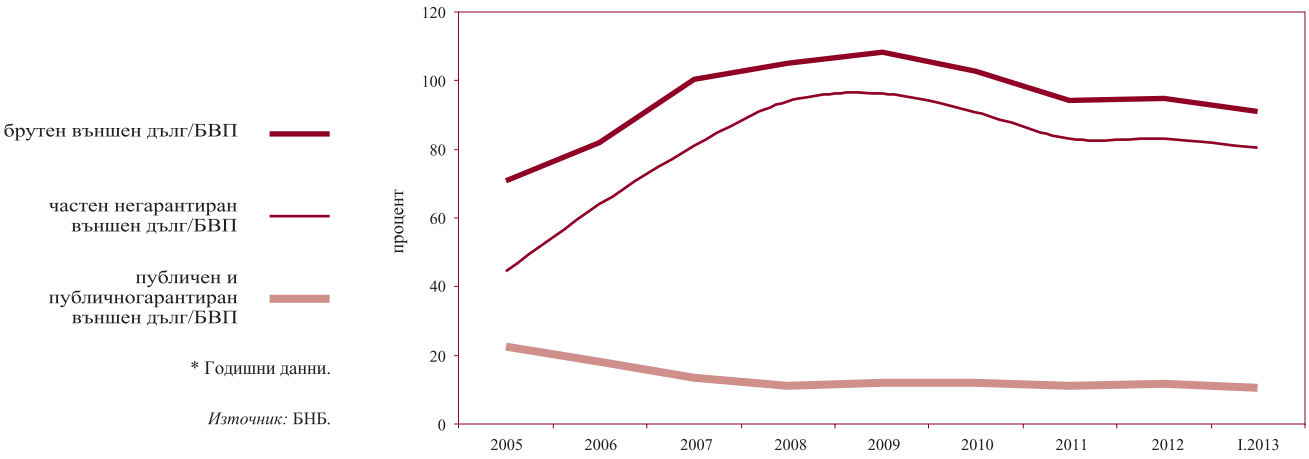

* Годишни данни.

Източник: БНБ.

2.3.2. Обслужване на външния дълг*

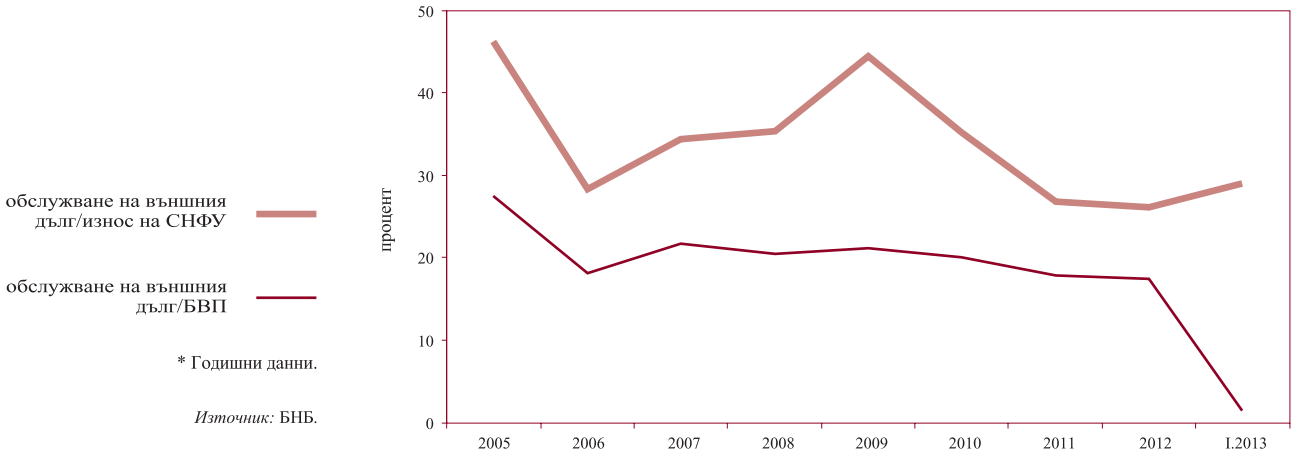

* Годишни данни.

Източник: БНБ.

2.4. Валутен курс на лева към щатския долар*

* Средномесечен валутен курс на лева към щатския долар.

Източник: БНБ.

3 Фискален сектор

3.1. Финансиране на бюджетния дефицит*

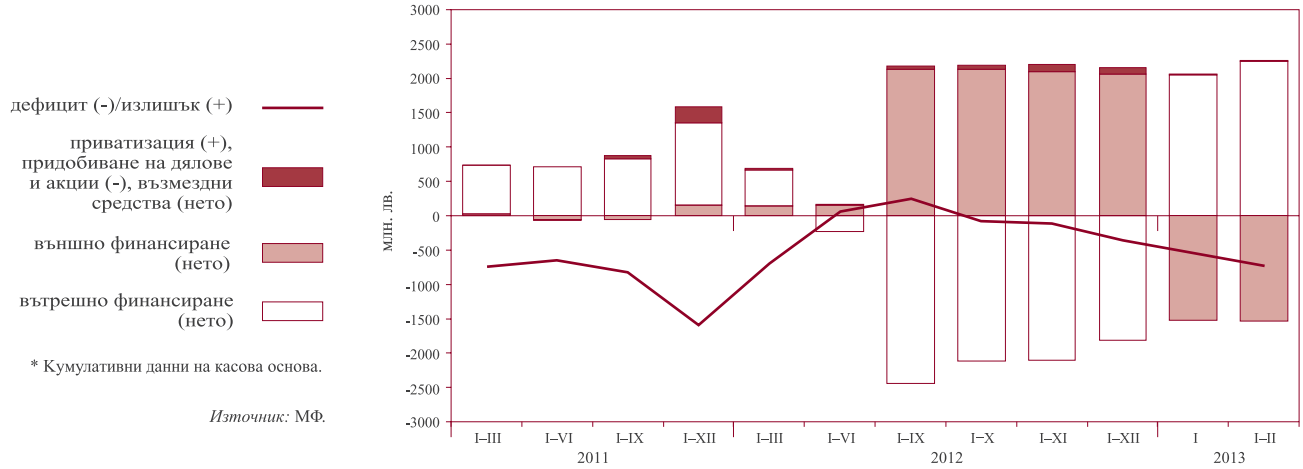

* Кумулативни данни на касова основа.

Източник: МФ.

3.2. Изпълнение на републиканския бюджет*

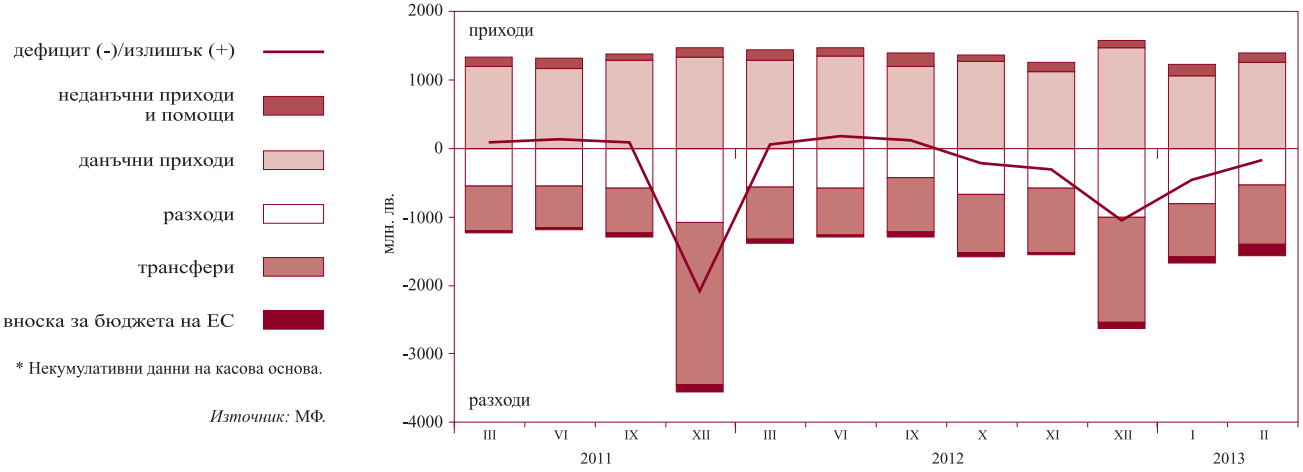

* Некумулативни данни на касова основа.

Източник: МФ.

4 Реален сектор

4.1. Безработица*

безработни (лява скала)

относителен дял към работната сила (дясна скала)

* От 2011 г. равнището на безработица се изчислява при използване на новите данни за икономически активното население от преброяването на населението през февруари 2011 г., което е с 374 653 човека по-малко в сравнение с данните за икономически активното население, отчетени при преброяването на населението през март 2001 г.

Източник: Агенция по заетостта.

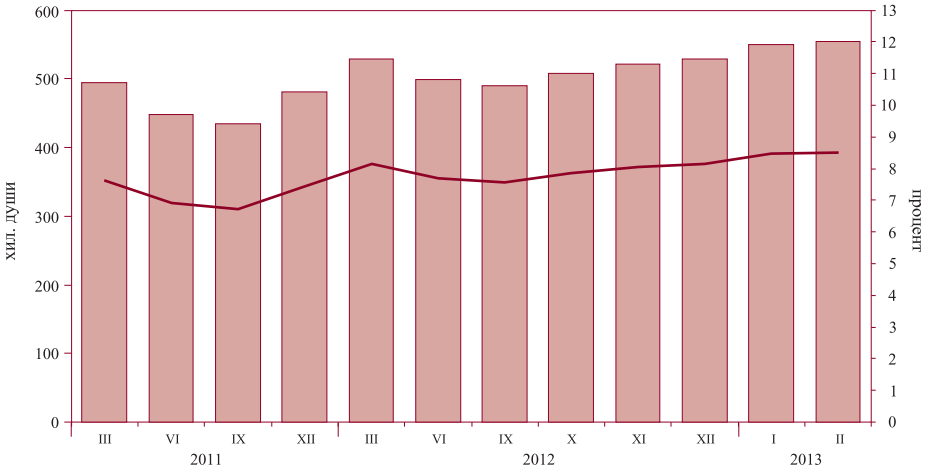

4.2. Динамика на средната месечна работна заплата
(тримесечна плъзгаща се средна)

обществен сектор в реално изражение, декември 1997 г. =100 (лява скала)

обществен сектор в евро (дясна скала)

частен сектор в реално изражение, декември 1997 г. =100 (лява скала)

частен сектор в евро (дясна скала)

Източник: НСИ.

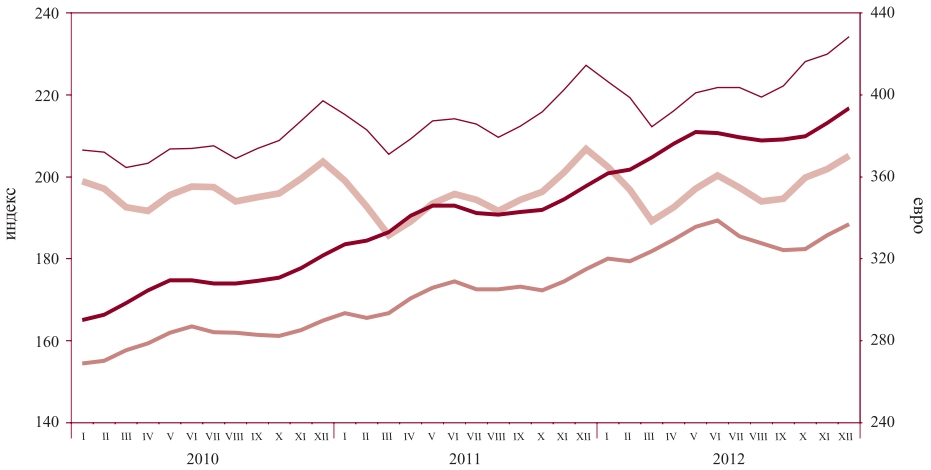

4.3. Изменение на потребителските цени по месеци спрямо предходния месец

хармонизиран индекс на потребителските цени

индекс на потребителските цени

Източник: НСИ.

4.4. Изменение на потребителските цени по месеци спрямо съответния месец на предходната година

Източник: НСИ.

Таблици

1 Финансов сектор

1.1. Баланс на управление „Емисионно“ на БНБ 19
1.2. Баланс на управление „Банково“ на БНБ 19
1.3. Паричен отчет и аналитични отчетности 20
1.3.1. Кратък паричен отчет 20
1.3.2. Подробен паричен отчет 22
1.3.3. Аналитична отчетност на БНБ 27
1.3.4. Аналитична отчетност на други парично-финансови институции 31
1.3.5. Чуждестранни активи и пасиви на БНБ 36
1.3.6. Кредити на нефинансови предприятия, домакинства и НТООД 39
1.3.7. Допълнителни показатели към аналитичната отчетност на БНБ 41
1.3.8. Допълнителни показатели към аналитичната отчетност на други парично-финансови институции 43
1.4. Секторни отчетности на парично-финансовите институции 44
1.4.1. Секторна месечна отчетност на БНБ към февруари 2013 г. 44
1.4.2. Секторна месечна отчетност на други парично-финансови институции към февруари 2013 г. 47
1.5. Парични агрегати 50
1.5.1. Парични агрегати – салда и трансакции 50
1.5.2. Източници на паричните агрегати – салда и трансакции 51
1.6. Надзорна статистика 52
1.6.1. Баланс на банковата система към 31 декември 2012 г. 52
1.6.2. Отчет за доходите на банковата система към 31 декември 2012 г. 54
1.7. Разпределение на банките по групи 56
1.8. Капиталова адекватност на банките към 31 декември 2012 г. (съгласно Наредба № 8 на БНБ) 57
1.9. Ликвидност на банките към 31 декември 2012 г. (съгласно Наредба № 11 на БНБ) 58
1.10. Баланси и отчети за доходите на банките по групи 59
1.10.1. Баланс на банките от първа група към 31 декември 2012 г. 59
1.10.2. Отчет за доходите на банките от първа група към 31 декември 2012 г. 61
1.10.3. Баланс на банките от втора група към 31 декември 2012 г. 63
1.10.4. Отчет за доходите на банките от втора група към 31 декември 2012 г. 65
1.10.5. Баланс на банките от трета група към 31 декември 2012 г. 67
1.10.6. Отчет за доходите на банките от трета група към 31 декември 2012 г. 69
1.11. Междубанков паричен пазар 71
1.12. Валутен пазар 71
1.13. Купена и продадена налична валута (подразделения на еврото) от регионалните касови подразделения на БНБ 72
1.14. Основен лихвен процент 72
1.15. Лихвени проценти по нов бизнес по кредити, различни от овърдрафт, по период на първоначално фиксиране на лихвения процент 73
1.16. Обеми по нов бизнес по кредити, различни от овърдрафт, по период на първоначално фиксиране на лихвения процент 73
1.17. Лихвени проценти по салда по кредити 74
1.18. Обеми по салда по кредити 74

1.19. Лихвени проценти по нов бизнес по депозити с договорен матуритет 75
1.20. Обеми по нов бизнес по депозити с договорен матуритет 75
1.21. Лихвени проценти по салда по депозити 76
1.22. Обеми по салда по депозити 76
1.23. Доходност на ДЦК и ДЛП за оценка на степента на конвергенция 77
1.24. Индекси на междубанковия пазар 77
1.25. Лихвен диференциал между основния лихвен процент и месечния ЛИБОР за еврото 78
1.26. Котировки на българските глобални облигации 78

2 Външен сектор

2.1. Платежен баланс 79
2.2. Износ и внос 81
2.2.1. Износ. Начин на използване 81
2.2.2. Внос. Начин на използване 82
2.2.3. Износ по основни търговски партньори и региони 83
2.2.4. Внос по основни търговски партньори и региони 84
2.3. Брутен външен дълг 85
2.4. Получени нови кредити и депозити 86
2.5. Обслужване на брутния външен дълг 87
2.6. Индикатори на външния дълг 92
2.7. Международна инвестиционна позиция на България 93
2.8. Рамка на международните резерви и ликвидност в чуждестранна валута 94
2.8.1. Част I. Официални резервни активи и други активи в чуждестранна валута (приблизителна пазарна стойност) 94
2.8.2. Част II. Безусловно изтичане на активи в чуждестранна валута (номинална стойност) през следващите 12 месеца 95
2.8.3. Част III. Условно изтичане на активи в чуждестранна валута (номинална стойност) през следващите 12 месеца 97
2.8.4. Част IV. Допълнителни показатели 102
2.9. Централни курсове на някои основни валути 103
2.10. Валутен курс на лева към щатския долар 103

3 Фискален сектор

3.1. Консолидиран държавен бюджет 104
3.2. Изпълнение на републиканския бюджет 104
3.3. Държавен дълг 105

4 Реален сектор

4.1. БВП – разходи за крайно използване 106
4.2. БВП – производствен метод 106
4.3. Икономическа активност 107
4.3.1. Наети лица по трудово или служебно правоотношение 107
4.3.2. Безработица 107
4.4. Средна месечна работна заплата на наетите лица по трудово или служебно правоотношение 108
4.5. Изменение на потребителските цени 108

1 Финансов сектор

1.1. БАЛАНС НА УПРАВЛЕНИЕ „ЕМИСИОННО“ НА БНБ

(хил. лв.)

	30.III.2012	27.IV.2012	31.V.2012	29.VI.2012	31.VII.2012	31.VIII.2012	29.IX.2012	31.X.2012	30.XI.2012	28.XII.2012	31.I.2013	28.II.2013	29.III.2013
АКТИВИ	**25 800 530**	**26 184 931**	**26 497 493**	**27 119 108**	**29 265 901**	**29 434 120**	**30 328 451**	**29 521 697**	**29 526 040**	**30 418 045**	**27 753 123**	**27 215 184**	**28 344 973**
1. Парични средства и предоставени депозити в чуждестранна валута	6 549 615	6 838 587	6 537 690	6 294 241	7 795 870	8 519 709	9 105 235	8 806 897	8 296 230	9 376 167	5 683 840	5 281 844	6 628 690
2. Монетарно злато и други инструменти в злато	3 124 886	3 137 520	3 167 324	3 132 216	3 321 540	3 311 003	3 457 385	3 317 745	3 338 024	3 162 928	3 101 000	3 047 493	3 129 367
3. Инвестиции в ценни книжа	16 126 029	16 208 824	16 792 479	17 692 651	18 148 491	17 603 408	17 765 831	17 397 055	17 891 786	17 878 950	18 968 283	18 885 847	18 586 916
ПАСИВИ	**25 800 530**	**26 184 931**	**26 497 493**	**27 119 108**	**29 265 901**	**29 434 120**	**30 328 451**	**29 521 697**	**29 526 040**	**30 418 045**	**27 753 123**	**27 215 184**	**28 344 973**
1. Банкноти и монети в обращение	8 265 776	8 392 616	8 337 536	8 523 374	8 778 178	8 939 116	8 884 243	8 784 966	8 863 237	9 549 921	8 843 622	8 848 242	8 832 126
2. Задължения към банки	6 370 356	6 251 091	6 253 848	6 737 205	6 395 629	6 371 183	6 890 428	6 928 387	6 767 149	7 843 045	7 816 766	7 551 198	7 812 671
3. Задължения към правителството и бюджетни организации	4 025 590	4 450 807	4 734 518	4 747 086	6 770 067	6 637 009	6 882 291	6 344 660	6 476 342	5 811 193	3 869 825	3 581 128	3 916 323
4. Задължения към други депозанти	1 162 313	1 259 759	1 242 100	1 215 694	1 139 618	1 326 403	1 388 964	1 313 470	1 228 651	1 223 797	1 375 968	1 371 281	1 807 303
5. Депозит на управление „Банково“	5 976 495	5 830 658	5 929 491	5 895 749	6 182 409	6 160 409	6 282 525	6 150 214	6 190 661	5 990 089	5 846 942	5 863 335	5 976 550

Източник: БНБ.

1.2. БАЛАНС НА УПРАВЛЕНИЕ „БАНКОВО“ НА БНБ

(хил. лв.)

	30.III.2012	27.IV.2012	31.V.2012	29.VI.2012	31.VII.2012	31.VIII.2012	29.IX.2012	31.X.2012	30.XI.2012	28.XII.2012	31.I.2013	28.II.2013	29.III.2013
АКТИВИ	**7 689 618**	**7 556 564**	**7 711 295**	**7 663 934**	**7 975 613**	**7 926 065**	**8 030 868**	**7 887 293**	**7 923 115**	**7 704 512**	**7 525 430**	**7 558 863**	**7 691 581**
1. Злато и други благородни метали	44 200	44 191	44 384	43 810	46 362	46 410	48 589	46 382	47 064	44 425	43 919	43 107	44 220
2. Вземания от правителството на Република България	0	0	0	0	0	0	0	0	0	0	0	0	0
3. Капиталови инвестиции и квота в МВФ	1 481 544	1 495 029	1 550 075	1 535 499	1 562 197	1 537 311	1 520 516	1 512 188	1 507 688	1 488 983	1 454 680	1 473 978	1 493 034
4. Дълготрайни материални и нематериални активи	177 337	177 019	176 548	175 411	174 120	172 320	170 828	170 900	171 323	171 617	169 876	169 717	168 392
5. Други активи	10 042	9 667	10 797	13 465	10 525	9 615	8 410	7 609	6 379	9 398	10 013	8 726	9 385
6. Депозит в управление „Емисионно“	5 976 495	5 830 658	5 929 491	5 895 749	6 182 409	6 160 409	6 282 525	6 150 214	6 190 661	5 990 089	5 846 942	5 863 335	5 976 550
ПАСИВИ	**7 689 618**	**7 556 564**	**7 711 295**	**7 663 934**	**7 975 613**	**7 926 065**	**8 030 868**	**7 887 293**	**7 923 115**	**7 704 512**	**7 525 430**	**7 558 863**	**7 691 581**
1. Кредити от МВФ	0	0	0	0	0	0	0	0	0	0	0	0	0
2. Задължения към международни финансови институции	2 760 847	2 788 061	2 898 360	2 869 272	2 922 933	2 872 693	2 839 105	2 822 502	2 813 275	2 775 165	2 707 939	2 746 501	2 784 823
3. Други пасиви	17 324	14 554	14 152	17 613	18 282	16 041	16 042	15 425	33 487	17 325	14 941	24 945	28 089
Всичко задължения	**2 778 171**	**2 802 615**	**2 912 512**	**2 886 885**	**2 941 215**	**2 888 734**	**2 855 147**	**2 837 927**	**2 846 762**	**2 792 490**	**2 722 880**	**2 771 446**	**2 812 912**
4. Основен капитал	20 000	20 000	20 000	20 000	20 000	20 000	20 000	20 000	20 000	20 000	20 000	20 000	20 000
5. Резерви	4 603 259	4 678 962	4 709 609	4 671 150	4 916 613	4 913 574	5 046 426	4 910 967	4 933 379	4 749 853	4 624 934	4 603 945	4 681 748
6. Неразпределена печалба	288 188	54 987	69 174	85 899	97 785	103 757	109 295	118 399	122 974	142 169	157 616	163 472	176 921
Всичко собствен капитал	**4 911 447**	**4 753 949**	**4 798 783**	**4 777 049**	**5 034 398**	**5 037 331**	**5 175 721**	**5 049 366**	**5 076 353**	**4 912 022**	**4 802 550**	**4 787 417**	**4 878 669**

Източник: БНБ.

1.3. ПАРИЧЕН ОТЧЕТ И АНАЛИТИЧНИ ОТЧЕТНОСТИ

1.3.1. КРАТЪК ПАРИЧЕН ОТЧЕТ

(хил. лв.)

	II.2012	III.2012	IV.2012	V.2012	VI.2012	VII.2012	VIII.2012	IX.2012	X.2012	XI.2012	XII.2012	I.2013	II.2013
Валутен курс: лв. за 1 щ.д.	1.45491	1.46438	1.47844	1.57690	1.55348	1.59218	1.55089	1.51263	1.50530	1.50611	1.48360	1.44342	1.48970
лв. за 1 евро	1.95583	1.95583	1.95583	1.95583	1.95583	1.95583	1.95583	1.95583	1.95583	1.95583	1.95583	1.95583	1.95583
НЕТНИ ЧУЖДЕСТРАННИ АКТИВИ	**21 455 366**	**21 767 046**	**22 687 441**	**22 930 053**	**22 351 465**	**25 313 121**	**25 618 382**	**26 067 978**	**25 062 969**	**24 938 116**	**25 330 072**	**24 344 006**	**24 104 601**
в левове	-105 892	71 630	2 619	17 935	20 412	-383 694	-204 133	-286 900	-288 416	134 458	-221 855	101 907	229 934
в чуждестранна валута	21 561 258	21 695 416	22 684 822	22 912 118	22 331 053	25 696 815	25 822 515	26 354 878	25 351 385	24 803 658	25 551 927	24 242 099	23 874 667
Чуждестранни активи	35 106 455	35 939 761	36 670 276	36 882 836	36 978 361	39 307 030	39 342 289	39 864 094	38 912 079	40 595 884	40 478 625	39 187 848	38 993 248
в левове	971 731	1 135 880	1 132 176	1 086 344	1 149 103	724 310	934 318	868 372	746 575	811 785	675 789	806 320	869 027
в чуждестранна валута	34 134 724	34 803 881	35 538 100	35 796 492	35 829 258	38 582 720	38 407 971	38 995 722	38 165 504	39 784 099	39 802 836	38 381 528	38 124 221
Минус: чуждестранни пасиви	13 651 089	14 172 715	13 982 835	13 952 783	14 626 896	13 993 909	13 723 907	13 796 116	13 849 110	15 657 768	15 148 553	14 843 842	14 888 647
в левове	1 077 623	1 064 250	1 129 557	1 068 409	1 128 691	1 108 004	1 138 451	1 155 272	1 034 991	677 327	897 644	704 413	639 093
в чуждестранна валута	12 573 466	13 108 465	12 853 278	12 884 374	13 498 205	12 885 905	12 585 456	12 640 844	12 814 119	14 980 441	14 250 909	14 139 429	14 249 554
НЕТНИ ВЪТРЕШНИ АКТИВИ	**53 090 432**	**52 805 411**	**52 600 624**	**52 447 489**	**53 130 696**	**51 882 548**	**51 905 134**	**51 882 416**	**52 498 314**	**53 088 344**	**53 938 606**	**54 627 131**	**55 341 520**
ВЪТРЕШЕН КРЕДИТ	54 638 781	54 261 581	54 067 265	54 022 267	54 451 407	53 253 900	53 299 084	53 318 832	54 039 954	54 576 347	55 094 044	56 010 071	56 840 750
в левове	18 417 024	17 956 955	17 548 148	17 268 398	17 369 185	17 238 622	17 290 269	17 240 857	17 811 135	18 097 571	18 836 534	19 186 354	19 968 681
в чуждестранна валута	36 221 757	36 304 626	36 519 117	36 753 869	37 082 222	36 015 278	36 008 815	36 077 975	36 228 819	36 478 776	36 257 510	36 823 717	36 872 069
ВЗЕМАНИЯ ОТ СЕКТОР ДЪРЖАВНО УПРАВЛЕНИЕ	847 524	71 511	-334 453	-669 521	-638 932	-2 102 406	-1 996 387	-2 112 463	-1 399 530	-1 339 569	-678 876	287 431	1 485 163
в левове	-1 114 833	-1 787 805	-2 247 971	-2 650 031	-2 657 012	-2 896 129	-2 915 414	-3 069 752	-2 515 176	-2 507 159	-1 762 470	-1 520 975	-498 755
в чуждестранна валута	1 962 357	1 859 316	1 913 518	1 980 510	2 018 080	793 723	919 027	957 289	1 115 646	1 167 590	1 083 594	1 808 406	1 983 918
ВЗЕМАНИЯ ОТ НЕПРАВИТЕЛСТВЕНИЯ СЕКТОР	53 791 257	54 190 070	54 401 718	54 691 788	55 090 339	55 356 306	55 295 471	55 431 295	55 439 484	55 915 916	55 772 920	55 722 640	55 355 587
в левове	19 531 857	19 744 760	19 796 119	19 918 429	20 026 197	20 134 751	20 205 683	20 310 609	20 326 311	20 604 730	20 599 004	20 707 329	20 467 436
в чуждестранна валута	34 259 400	34 445 310	34 605 599	34 773 359	35 064 142	35 221 555	35 089 788	35 120 686	35 113 173	35 311 186	35 173 916	35 015 311	34 888 151
ДЪЛГОТРАЙНИ АКТИВИ	3 352 877	3 355 126	3 365 208	3 415 457	3 418 685	3 437 391	3 440 358	3 451 010	3 498 200	3 514 071	3 698 477	3 729 894	3 748 335
ДРУГИ ПОЗИЦИИ (НЕТО)	-4 901 226	-4 811 296	-4 831 849	-4 990 235	-4 739 396	-4 808 743	-4 834 308	-4 887 426	-5 039 840	-5 002 074	-4 853 915	-5 112 834	-5 247 565
в левове	-4 106 640	-4 040 228	-3 995 709	-4 110 101	-3 973 979	-4 016 279	-4 041 569	-4 035 420	-4 240 858	-4 167 478	-4 136 370	-4 231 011	-4 362 796
в чуждестранна валута	-794 586	-771 068	-836 140	-880 134	-765 417	-792 464	-792 739	-852 006	-798 982	-834 596	-717 545	-881 823	-884 769
ШИРОКИ ПАРИ М3	**57 375 627**	**57 497 441**	**58 290 559**	**58 394 299**	**58 492 397**	**59 912 318**	**60 086 964**	**60 320 463**	**59 970 118**	**60 468 923**	**61 744 354**	**61 467 819**	**61 912 067**
ПАРИ М1	21 652 038	21 374 176	21 705 021	21 520 697	21 248 491	22 534 243	22 527 123	22 627 099	22 297 870	22 613 018	23 014 209	22 592 217	23 303 778
Пари извън ПФИ	7 482 214	7 451 411	7 513 406	7 496 262	7 675 843	7 939 513	8 093 568	8 040 269	7 971 248	8 017 597	8 499 217	8 012 005	8 011 848
Овърнайт депозити	14 169 824	13 922 765	14 191 615	14 024 435	13 572 648	14 594 730	14 433 555	14 586 830	14 326 622	14 595 421	14 514 992	14 580 212	15 291 930
в левове	9 996 013	9 932 077	9 753 874	9 559 910	9 559 375	10 107 033	10 200 103	10 344 512	10 025 747	10 212 142	10 578 659	10 351 372	11 383 563
в чуждестранна валута	4 173 811	3 990 688	4 437 741	4 464 525	4 013 273	4 487 697	4 233 452	4 242 318	4 300 875	4 383 279	3 936 333	4 228 840	3 908 367
ПАРИ М2 (М1 + КВАЗИПАРИ)	57 302 953	57 426 735	58 218 849	58 313 756	58 409 249	59 817 033	59 987 718	60 212 354	59 854 645	60 355 702	61 631 086	61 346 796	61 894 863
КВАЗИПАРИ	35 650 915	36 052 559	36 513 828	36 793 059	37 160 758	37 282 790	37 460 595	37 585 255	37 556 775	37 742 684	38 616 877	38 754 579	38 591 085
Депозити с договорен матуритет до 2 години	30 333 146	30 745 812	31 180 507	31 344 711	31 641 313	31 639 024	31 778 549	31 828 275	31 767 323	31 776 852	31 959 313	31 722 088	31 049 198
в левове	14 743 107	15 116 631	15 632 414	15 750 248	15 760 990	15 958 764	16 228 398	16 436 826	16 719 091	16 751 486	16 924 942	16 839 336	16 203 351
в чуждестранна валута	15 590 039	15 629 181	15 548 093	15 594 463	15 880 323	15 680 260	15 550 151	15 391 449	15 048 232	15 025 366	15 034 371	14 882 752	14 845 847
Депозити, договорени за ползване след предизвестие до 3 месеца	5 317 769	5 306 747	5 333 321	5 448 348	5 519 445	5 643 766	5 682 046	5 756 980	5 789 452	5 965 832	6 657 564	7 032 491	7 541 887
в левове	2 869 732	2 888 074	2 895 970	2 925 589	2 986 348	3 052 847	3 094 942	3 159 374	3 173 727	3 301 439	3 758 108	4 027 625	4 312 735
в чуждестранна валута	2 448 037	2 418 673	2 437 351	2 522 759	2 533 097	2 590 919	2 587 104	2 597 606	2 615 725	2 664 393	2 899 456	3 004 866	3 229 152

(продължава)

1.3.1. КРАТЪК ПАРИЧЕН ОТЧЕТ
(продължение)

(хил. лв.)

	II.2012	III.2012	IV.2012	V.2012	VI.2012	VII.2012	VIII.2012	IX.2012	X.2012	XI.2012	XII.2012	I.2013	II.2013
ПАРИ М3 (М2+ТЪРГУЕМИ ИНСТРУМЕНТИ)	57 375 627	57 497 441	58 290 559	58 394 299	58 492 397	59 912 318	60 086 964	60 320 463	59 970 118	60 468 923	61 744 354	61 467 819	61 912 067
Търгуеми инструменти (издадени дългови ценни книжа до 2 години + акции/дялове на ФПП + репо сделки)	72 674	70 706	71 710	80 543	83 148	95 285	99 246	108 109	115 473	113 221	113 268	121 023	17 204
в левове	69 073	67 105	68 109	76 942	80 134	92 271	96 232	105 095	112 459	110 207	111 525	121 023	17 204
в чуждестранна валута	3 601	3 601	3 601	3 601	3 014	3 014	3 014	3 014	3 014	3 014	1 743	-	-
ДЪЛГОСРОЧНИ ПАСИВИ НА ПАРИЧНО-ФИНАНСОВИТЕ ИНСТИТУЦИИ	**17 170 171**	**17 075 016**	**16 997 506**	**16 983 243**	**16 989 764**	**17 283 351**	**17 436 552**	**17 629 931**	**17 591 165**	**17 557 537**	**17 524 324**	**17 503 318**	**17 534 054**
Депозити с договорен матуритет над 2 години и депозити, договорени за ползване след предизвестие над 3 месеца	1 516 620	1 579 237	1 633 986	1 642 655	1 618 852	1 640 233	1 686 123	1 698 429	1 716 691	1 614 493	1 750 549	1 796 244	1 812 600
в левове	590 849	604 189	625 225	644 170	650 508	666 468	682 996	701 229	719 614	743 643	810 787	847 128	855 049
в чуждестранна валута	925 771	975 048	1 008 761	998 485	968 344	973 765	1 003 127	997 200	997 077	870 850	939 762	949 116	957 551
Издадени дългови ценни книжа над 2 години	115 760	104 314	104 336	104 357	104 377	104 398	104 418	104 439	104 461	104 483	83 401	83 404	83 407
в левове	11 466	-	-	-	-	-	-	-	-	-	-	-	-
в чуждестранна валута	104 294	104 314	104 336	104 357	104 377	104 398	104 418	104 439	104 461	104 483	83 401	83 404	83 407
Капитал и резерви	15 537 791	15 391 465	15 259 184	15 236 231	15 266 535	15 538 720	15 646 011	15 827 063	15 770 013	15 838 561	15 690 374	15 623 670	15 638 047

Забележка: Предварителни данни.

Източници: БНБ и други ПФИ.

1.3.2. ПОДРОБЕН ПАРИЧЕН ОТЧЕТ

(хил. лв.)

	II.2012	III.2012	IV.2012	V.2012	VI.2012	VII.2012	VIII.2012	IX.2012	X.2012	XI.2012	XII.2012	I.2013	II.2013
Валутен курс: лв. за 1 щ.д.	1.45491	1.46438	1.47844	1.57690	1.55348	1.59218	1.55089	1.51263	1.50530	1.50611	1.48360	1.44342	1.48970
лв. за 1 евро	1.95583	1.95583	1.95583	1.95583	1.95583	1.95583	1.95583	1.95583	1.95583	1.95583	1.95583	1.95583	1.95583
НЕТНИ ЧУЖДЕСТРАННИ АКТИВИ	**21 455 366**	**21 767 046**	**22 687 441**	**22 930 053**	**22 351 465**	**25 313 121**	**25 618 382**	**26 067 978**	**25 062 969**	**24 938 116**	**25 330 072**	**24 344 006**	**24 104 601**
Чуждестранни активи	35 106 455	35 939 761	36 670 276	36 882 836	36 978 361	39 307 030	39 342 289	39 864 094	38 912 079	40 595 884	40 478 625	39 187 848	38 993 248
Каса в чуждестранна валута	565 999	541 355	557 237	587 484	641 953	689 468	617 425	602 617	606 525	573 984	649 026	611 050	579 541
в т.ч. в евро	444 410	423 245	436 814	450 168	492 998	531 969	469 876	459 508	461 183	448 129	522 111	493 688	453 979
Депозити	11 623 784	12 206 110	12 844 162	12 391 228	11 584 440	13 422 062	14 133 198	14 378 740	13 849 400	13 043 303	12 866 286	10 594 186	10 217 367
в левове	726 123	880 584	887 009	834 411	892 496	559 519	758 166	701 522	598 811	671 442	472 765	605 698	668 826
в чуждестранна валута	10 897 661	11 325 526	11 957 153	11 556 817	10 691 944	12 862 543	13 375 032	13 677 218	13 250 589	12 371 861	12 393 521	9 988 488	9 548 541
в т.ч. в евро	9 472 911	9 953 543	10 574 871	10 235 639	9 474 429	11 502 466	11 967 437	12 248 817	11 959 477	11 165 371	11 412 067	8 522 821	8 168 058
Репо сделки	-	5 200	-	-	7 079	-	7 079	-	5 014	5 033	3 563	23 295	22 812
в левове	-	5 200	-	-	7 079	-	7 079	-	5 014	5 033	3 563	6 579	6 096
в чуждестранна валута	-	-	-	-	-	-	-	-	-	-	-	16 716	16 716
в т.ч. в евро	-	-	-	-	-	-	-	-	-	-	-	16 716	16 716
Кредити	869 643	919 597	923 444	909 517	899 933	908 245	871 685	878 997	875 910	2 640 136	2 794 089	2 790 747	2 807 357
в левове	22 561	27 375	22 737	31 044	28 615	26 670	31 051	32 794	30 488	32 231	96 533	90 777	90 836
в чуждестранна валута	847 082	892 222	900 707	878 473	871 318	881 575	840 634	846 203	845 422	2 607 905	2 697 556	2 699 970	2 716 521
в т.ч. в евро	604 441	640 587	623 627	613 774	603 854	615 135	581 446	585 633	597 153	2 362 908	2 452 529	2 480 413	2 489 453
Ценни книжа, различни от акции	17 043 136	17 455 669	17 531 463	18 068 196	18 965 855	19 217 265	18 680 470	18 831 070	18 589 213	19 311 258	19 328 874	20 453 680	20 693 788
в левове	223 047	222 721	222 430	220 889	220 913	138 121	138 022	134 056	112 262	103 079	102 928	103 266	103 269
в чуждестранна валута	16 820 089	17 232 948	17 309 033	17 847 307	18 744 942	19 079 144	18 542 448	18 697 014	18 476 951	19 208 179	19 225 946	20 350 414	20 590 519
в т.ч. в евро	16 762 556	17 174 739	17 250 404	17 784 714	18 683 300	19 016 003	18 480 407	18 636 301	18 344 780	18 962 705	19 004 351	20 182 343	20 308 987
Акции и други капиталови инструменти	122 130	121 753	122 002	129 060	129 076	129 994	127 510	127 858	127 760	151 279	150 731	146 763	147 176
в левове	-	-	-	-	-	-	-	-	-	-	-	-	-
в чуждестранна валута	122 130	121 753	122 002	129 060	129 076	129 994	127 510	127 858	127 760	151 279	150 731	146 763	147 176
в т.ч. в евро	87 214	87 263	87 185	87 209	87 179	87 179	85 426	85 429	85 434	108 434	108 433	106 768	106 743
Монетарно злато и притежавани СПТ*	4 797 290	4 588 026	4 614 997	4 703 387	4 652 791	4 870 397	4 833 363	4 962 033	4 813 935	4 829 403	4 633 996	4 536 376	4 503 445
Вземания по лихви	84 473	102 051	76 971	93 964	97 234	69 599	71 559	82 779	44 322	41 488	52 060	31 751	21 762
в левове	-	-	-	-	-	-	-	-	-	-	-	-	-
в чуждестранна валута	84 473	102 051	76 971	93 964	97 234	69 599	71 559	82 779	44 322	41 488	52 060	31 751	21 762
в т.ч. в евро	84 207	101 611	76 337	93 717	96 852	68 967	71 260	82 546	43 955	41 309	51 762	31 420	21 599
Минус: чуждестранни пасиви	13 651 089	14 172 715	13 982 835	13 952 783	14 626 896	13 993 909	13 723 907	13 796 116	13 849 110	15 657 768	15 148 553	14 843 842	14 888 647
Депозити	12 117 149	12 251 773	12 044 976	11 970 051	12 629 878	11 920 977	11 678 473	11 806 323	12 250 790	12 237 912	11 760 414	11 482 896	11 097 988
в левове	1 054 414	1 041 032	1 106 252	1 056 631	1 116 804	1 096 144	1 126 462	1 143 396	1 020 772	663 033	883 811	691 076	639 093
в чуждестранна валута	11 062 735	11 210 741	10 938 724	10 913 420	11 513 074	10 824 833	10 552 011	10 662 927	11 230 018	11 574 879	10 876 603	10 791 820	10 458 895
в т.ч. в евро	10 704 456	10 848 360	10 549 970	10 513 109	11 098 884	10 430 624	10 007 354	10 056 465	10 531 566	10 882 236	10 182 088	10 130 565	9 782 714
Репо сделки	35 346	419 352	422 410	423 664	413 267	462 168	459 952	421 254	35 729	1 822 802	1 818 911	1 825 968	2 249 704
в левове	-	-	-	-	-	-	-	-	-	-	-	-	-
в чуждестранна валута	35 346	419 352	422 410	423 664	413 267	462 168	459 952	421 254	35 729	1 822 802	1 818 911	1 825 968	2 249 704
в т.ч. в евро	26 107	409 760	412 504	414 045	404 024	409 522	408 284	412 783	27 299	1 814 368	1 810 751	1 817 596	2 241 511
Кредити**	-	-	-	-	-	-	-	-	-	-	-	-	-
Ценни книжа***	115 494	115 509	115 604	104 084	143 316	143 296	143 434	143 328	145 678	184 877	176 168	175 672	162 335
в левове	23 209	23 218	23 305	11 778	11 887	11 860	11 989	11 876	14 219	14 294	13 833	13 337	-
в чуждестранна валута	92 285	92 291	92 299	92 306	131 429	131 436	131 445	131 452	131 459	170 583	162 335	162 335	162 335
в т.ч. в евро	92 285	92 291	92 299	92 306	131 429	131 436	131 445	131 452	131 459	170 583	162 335	162 335	162 335
Задължения по лихви	157	334	506	165	307	431	94	184	280	83	160	230	94
в левове	-	-	-	-	-	-	-	-	-	-	-	-	-
в чуждестранна валута	157	334	506	165	307	431	94	184	280	83	160	230	94
в т.ч. в евро	-	-	-	-	-	-	-	-	-	-	-	-	-
Разпределени СПТ	1 382 943	1 385 747	1 399 339	1 454 819	1 440 128	1 467 037	1 441 954	1 425 027	1 416 633	1 412 094	1 392 900	1 359 076	1 378 526

(продължава)

1.3.2. ПОДРОБЕН ПАРИЧЕН ОТЧЕТ
(продължение)

(хил. лв.)

	II.2012	III.2012	IV.2012	V.2012	VI.2012	VII.2012	VIII.2012	IX.2012	X.2012	XI.2012	XII.2012	I.2013	II.2013
НЕТНИ ВЪТРЕШНИ АКТИВИ	**53 090 432**	**52 805 411**	**52 600 624**	**52 447 489**	**53 130 696**	**51 882 548**	**51 905 134**	**51 882 416**	**52 498 314**	**53 088 344**	**53 938 606**	**54 627 131**	**55 341 520**
ВЪТРЕШЕН КРЕДИТ	54 638 781	54 261 581	54 067 265	54 022 267	54 451 407	53 253 900	53 299 084	53 318 832	54 039 954	54 576 347	55 094 044	56 010 071	56 840 750
ВЗЕМАНИЯ ОТ СЕКТОР ДЪРЖАВНО УПРАВЛЕНИЕ	847 524	71 511	-334 453	-669 521	-638 932	-2 102 406	-1 996 387	-2 112 463	-1 399 530	-1 339 569	-678 876	287 431	1 485 163
Централно държавно управление (нето)	522 728	-262 988	-648 297	-982 166	-946 857	-2 418 567	-2 320 679	-2 436 072	-1 723 297	-1 667 640	-1 007 733	-41 102	1 160 549
Вземания	4 366 665	4 502 121	4 497 685	4 307 921	4 344 206	4 915 129	4 856 821	4 988 783	5 162 321	5 349 243	5 277 916	4 399 183	5 338 690
ДЦК	4 031 630	4 167 085	4 162 657	4 307 884	4 344 168	4 915 103	4 856 780	4 988 724	5 158 720	5 336 223	5 264 895	4 388 473	5 327 988
в левове	1 633 417	1 716 519	1 659 710	1 745 150	1 770 921	1 819 115	1 863 570	1 919 534	1 998 444	2 069 888	2 079 742	2 170 798	2 888 928
в чуждестранна валута	2 398 213	2 450 566	2 502 947	2 562 734	2 573 247	3 095 988	2 993 210	3 069 190	3 160 276	3 266 335	3 185 153	2 217 675	2 439 060
в т.ч. в евро	1 753 585	1 800 413	1 848 948	1 861 258	1 876 717	2 247 626	2 107 727	2 185 294	2 315 112	2 417 093	2 346 461	1 320 377	1 499 983
Репо сделки	-	-	-	-	-	-	-	-	-	-	-	-	-
в левове	-	-	-	-	-	-	-	-	-	-	-	-	-
в чуждестранна валута	-	-	-	-	-	-	-	-	-	-	-	-	-
в т.ч. в евро	-	-	-	-	-	-	-	-	-	-	-	-	-
Кредити	335 035	335 036	335 028	37	38	26	41	59	3 601	13 020	13 021	10 710	10 702
в левове	335 027	335 027	335 027	30	28	26	26	28	3 585	13 015	13 012	10 700	10 699
в чуждестранна валута	8	9	1	7	10	-	15	31	16	5	9	10	3
в т.ч. в евро	8	9	1	7	10	-	15	31	16	5	9	10	3
Минус: задължения	3 843 937	4 765 109	5 145 982	5 290 087	5 291 063	7 333 696	7 177 500	7 424 855	6 885 618	7 016 883	6 285 649	4 440 285	4 178 141
Депозити	3 843 937	4 765 109	5 145 982	5 290 087	5 291 063	7 333 696	7 177 500	7 424 855	6 885 618	7 016 883	6 285 649	4 440 285	4 178 141
в левове	3 276 094	4 037 249	4 420 631	4 576 331	4 604 613	4 902 377	4 974 648	5 184 620	4 715 627	4 793 391	4 059 530	3 907 133	3 599 366
в чуждестранна валута	567 843	727 860	725 351	713 756	686 450	2 431 319	2 202 852	2 240 235	2 169 991	2 223 492	2 226 119	533 152	578 775
в т.ч. в евро	543 656	637 473	634 033	617 595	592 860	2 405 972	2 154 862	2 190 361	2 119 657	2 166 521	2 177 665	508 823	553 228
Репо сделки	-	-	-	-	-	-	-	-	-	-	-	-	-
в левове	-	-	-	-	-	-	-	-	-	-	-	-	-
в чуждестранна валута	-	-	-	-	-	-	-	-	-	-	-	-	-
в т.ч. в евро	-	-	-	-	-	-	-	-	-	-	-	-	-
Местно държавно управление и СОФ	324 796	334 499	313 844	312 645	307 925	316 161	324 292	323 609	323 767	328 071	328 857	328 533	324 614
Ценни книжа, различни от акции	66 930	66 931	66 931	62 077	62 093	65 116	65 073	65 072	62 621	62 567	62 566	62 412	62 384
в левове	2 894	2 895	2 895	2 148	2 164	5 187	5 164	5 182	5 004	4 990	4 989	4 844	4 816
в чуждестранна валута	64 036	64 036	64 036	59 929	59 929	59 929	59 909	59 890	57 617	57 577	57 577	57 568	57 568
в т.ч. в евро	64 036	64 036	64 036	59 929	59 929	59 929	59 909	59 890	57 617	57 577	57 577	57 568	57 568
Репо сделки	-	-	-	-	-	-	-	-	-	-	-	-	-
в левове	-	-	-	-	-	-	-	-	-	-	-	-	-
в чуждестранна валута	-	-	-	-	-	-	-	-	-	-	-	-	-
в т.ч. в евро	-	-	-	-	-	-	-	-	-	-	-	-	-
Кредити	257 866	267 568	246 913	250 568	245 832	251 045	259 219	258 537	261 146	265 504	266 291	266 121	262 230
в левове	189 923	195 003	175 028	178 972	174 488	181 920	190 474	190 124	193 418	198 339	199 317	199 816	196 168
в чуждестранна валута	67 943	72 565	71 885	71 596	71 344	69 125	68 745	68 413	67 728	67 165	66 974	66 305	66 062
в т.ч. в евро	67 943	72 565	71 885	71 596	71 344	69 125	68 745	68 413	67 728	67 165	66 974	66 305	66 062
ВЗЕМАНИЯ ОТ НЕПРАВИТЕЛСТВЕНИЯ СЕКТОР	53 791 257	54 190 070	54 401 718	54 691 788	55 090 339	55 356 306	55 295 471	55 431 295	55 439 484	55 915 916	55 772 920	55 722 640	55 355 587
Нефинансови предприятия	33 786 014	34 114 967	34 254 445	34 493 468	34 894 387	35 184 526	35 128 548	35 315 107	35 367 754	35 862 538	35 664 943	35 708 923	35 456 763
Репо сделки	32 509	30 847	24 629	34 305	34 390	36 340	29 302	28 329	28 314	28 837	25 943	25 943	25 943
в левове	24 618	24 605	24 629	34 305	34 390	35 372	28 334	27 361	27 346	27 869	24 975	24 975	24 975
в чуждестранна валута	7 891	6 242	-	-	-	968	968	968	968	968	968	968	968
в т.ч. в евро	6 436	4 778	-	-	-	968	968	968	968	968	968	968	968
Кредити	33 124 852	33 422 243	33 558 973	33 854 278	34 246 902	34 530 546	34 484 993	34 617 592	34 650 828	35 164 561	35 082 308	35 128 524	34 885 890
в левове	7 483 883	7 696 501	7 751 822	7 868 850	7 992 215	8 135 701	8 204 127	8 330 647	8 355 634	8 633 088	8 633 237	8 782 605	8 612 290
в чуждестранна валута	25 640 969	25 725 742	25 807 151	25 985 428	26 254 687	26 394 845	26 280 866	26 286 945	26 295 194	26 531 473	26 449 071	26 345 919	26 273 600
в т.ч. в евро	24 713 781	24 806 386	24 875 737	24 982 564	25 241 522	25 382 655	25 296 402	25 395 809	25 391 176	25 588 416	25 532 162	25 480 731	25 312 539

(продължава)

1.3.2. ПОДРОБЕН ПАРИЧЕН ОТЧЕТ

(продължение)

(хил. лв.)

	II.2012	III.2012	IV.2012	V.2012	VI.2012	VII.2012	VIII.2012	IX.2012	X.2012	XI.2012	XII.2012	I.2013	II.2013
Ценни книжа, различни от акции	417 087	418 384	427 887	383 926	392 309	396 962	395 035	448 386	448 486	425 744	307 342	302 005	294 466
в левове	13 515	13 229	13 230	13 022	13 159	12 870	12 867	12 119	14 108	14 190	14 113	14 105	13 441
в чуждестранна валута	403 572	405 155	414 657	370 904	379 150	384 092	382 168	436 267	434 378	411 554	293 229	287 900	281 025
в т.ч. в евро	399 935	401 494	410 961	366 962	375 266	380 112	378 291	432 485	430 615	407 789	289 520	284 291	277 301
Акции и други капиталови инструменти	211 566	243 493	242 956	220 959	220 786	220 678	219 218	220 800	240 126	243 396	249 350	252 451	250 464
в левове	211 566	243 493	242 956	220 959	220 786	220 678	219 218	220 800	240 126	243 396	249 350	252 451	250 464
в чуждестранна валута	-	-	-	-	-	-	-	-	-	-	-	-	-
в т.ч. в евро	-	-	-	-	-	-	-	-	-	-	-	-	-
Финансови предприятия	1 282 775	1 338 222	1 390 519	1 408 208	1 435 317	1 462 171	1 454 403	1 430 693	1 414 899	1 399 362	1 389 481	1 389 486	1 365 143
Репо сделки	48 912	40 653	43 153	53 363	55 199	70 497	77 798	76 843	67 126	70 782	60 614	53 685	55 533
в левове	48 912	40 653	43 153	53 363	55 199	70 497	77 798	73 823	64 106	56 350	46 182	40 966	41 432
в чуждестранна валута	-	-	-	-	-	-	-	3 020	3 020	14 432	14 432	12 719	14 101
в т.ч. в евро	-	-	-	-	-	-	-	3 020	3 020	14 432	14 432	12 719	14 101
Кредити	884 739	954 761	1 007 214	1 016 004	1 037 460	1 048 434	1 035 911	1 013 894	1 013 425	997 318	989 815	967 835	956 292
в левове	255 019	262 330	269 347	273 065	299 710	303 236	309 235	300 274	298 839	290 948	330 421	313 691	311 266
в чуждестранна валута	629 720	692 431	737 867	742 939	737 750	745 198	726 676	713 620	714 586	706 370	659 394	654 144	645 026
в т.ч. в евро	619 749	681 746	724 610	732 082	727 005	734 002	715 530	703 225	703 401	695 358	649 199	644 455	634 676
Ценни книжа, различни от акции	70 499	66 672	64 350	63 897	64 301	63 447	62 808	59 904	56 896	54 193	50 315	57 082	44 614
в левове	3 823	3 786	3 786	3 786	3 791	3 786	3 786	7 131	3 786	3 647	3 647	3 647	3 647
в чуждестранна валута	66 676	62 886	60 564	60 111	60 510	59 661	59 022	52 773	53 110	50 546	46 668	53 435	40 967
в т.ч. в евро	66 676	62 886	60 564	60 111	60 510	59 661	59 022	52 773	53 110	50 546	46 668	53 435	40 967
Акции и други капиталови инструменти	278 625	276 136	275 802	274 944	278 357	279 793	277 886	280 052	277 452	277 069	288 737	310 884	308 704
в левове	276 737	275 079	274 722	274 419	278 014	279 516	277 886	280 052	277 452	277 069	288 737	310 884	308 704
в чуждестранна валута	1 888	1 057	1 080	525	343	277	-	-	-	-	-	-	-
в т.ч. в евро	617	-	-	-	-	-	-	-	-	-	-	-	-
Домакинства и НТООД	18 722 468	18 736 881	18 756 754	18 790 112	18 760 635	18 709 609	18 712 520	18 685 495	18 656 831	18 654 016	18 718 496	18 624 231	18 533 681
Репо сделки	2 781	2 923	2 808	2 144	2 184	2 219	2 152	2 130	2 011	1 958	1 915	2 153	1 544
в левове	2 195	2 337	2 222	1 558	1 598	1 633	1 566	1 544	1 425	1 372	1 329	1 567	1 544
в чуждестранна валута	586	586	586	586	586	586	586	586	586	586	586	586	-
в т.ч. в евро	586	586	586	586	586	586	586	586	586	586	586	586	-
Кредити	18 719 687	18 733 958	18 753 946	18 787 968	18 758 451	18 707 390	18 710 368	18 683 365	18 654 820	18 652 058	18 716 581	18 622 078	18 532 137
в левове	11 211 589	11 182 747	11 170 252	11 175 102	11 127 335	11 071 462	11 070 866	11 056 858	11 043 489	11 056 801	11 007 013	10 962 438	10 899 673
в чуждестранна валута	7 508 098	7 551 211	7 583 694	7 612 866	7 631 116	7 635 928	7 639 502	7 626 507	7 611 331	7 595 257	7 709 568	7 659 640	7 632 464
в т.ч. в евро	7 326 781	7 373 009	7 405 315	7 433 638	7 454 951	7 459 742	7 465 051	7 455 451	7 439 466	7 424 280	7 540 409	7 497 509	7 468 322
ДЪЛГОТРАЙНИ АКТИВИ	3 352 877	3 355 126	3 365 208	3 415 457	3 418 685	3 437 391	3 440 358	3 451 010	3 498 200	3 514 071	3 698 477	3 729 894	3 748 335
ДРУГИ ПОЗИЦИИ (нето)	-4 901 226	-4 811 296	-4 831 849	-4 990 235	-4 739 396	-4 808 743	-4 834 308	-4 887 426	-5 039 840	-5 002 074	-4 853 915	-5 112 834	-5 247 565
Отношения между ПФИ (нето)	4 979	-10 636	14 191	-1 406	11 677	18 400	71 695	75 759	113 598	107 224	88 029	99 781	13 691
в левове	27 293	13 329	4 113	6 507	8 552	15 570	72 215	67 910	70 985	67 970	85 945	71 949	-2 527
в чуждестранна валута	-22 314	-23 965	10 078	-7 913	3 125	2 830	-520	7 849	42 613	39 254	2 084	27 832	16 218
в т.ч. в евро	-22 188	-23 837	9 967	-8 028	3 206	2 936	-436	7 902	42 664	39 379	-1 587	18 300	16 235
Други активи и пасиви (нето)	-4 906 205	-4 800 660	-4 846 040	-4 988 829	-4 751 073	-4 827 143	-4 906 003	-4 963 185	-5 153 438	-5 109 298	-4 941 944	-5 212 615	-5 261 256
в левове	-4 133 933	-4 053 557	-3 999 822	-4 116 608	-3 982 531	-4 031 849	-4 113 784	-4 103 330	-4 311 843	-4 235 448	-4 222 315	-4 302 960	-4 360 269
в чуждестранна валута	-772 272	-747 103	-846 218	-872 221	-768 542	-795 294	-792 219	-859 855	-841 595	-873 850	-719 629	-909 655	-900 987
в т.ч. в евро	-779 852	-778 024	-852 762	-913 652	-814 565	-819 436	-760 113	-822 224	-819 139	-845 798	-657 651	-794 691	-821 981
ШИРОКИ ПАРИ М3	**57 375 627**	**57 497 441**	**58 290 559**	**58 394 299**	**58 492 397**	**59 912 318**	**60 086 964**	**60 320 463**	**59 970 118**	**60 468 923**	**61 744 354**	**61 467 819**	**61 912 067**
ПАРИ М1	21 652 038	21 374 176	21 705 021	21 520 697	21 248 491	22 534 243	22 527 123	22 627 099	22 297 870	22 613 018	23 014 209	22 592 217	23 303 778
Пари извън ПФИ	7 482 214	7 451 411	7 513 406	7 496 262	7 675 843	7 939 513	8 093 568	8 040 269	7 971 248	8 017 597	8 499 217	8 012 005	8 011 848
Овърнайт депозити	14 169 824	13 922 765	14 191 615	14 024 435	13 572 648	14 594 730	14 433 555	14 586 830	14 326 622	14 595 421	14 514 992	14 580 212	15 291 930
в левове	9 996 013	9 932 077	9 753 874	9 559 910	9 559 375	10 107 033	10 200 103	10 344 512	10 025 747	10 212 142	10 578 659	10 351 372	11 383 563

(продължава)

1.3.2. ПОДРОБЕН ПАРИЧЕН ОТЧЕТ
(продължение)

(хил. лв.)

	II.2012	III.2012	IV.2012	V.2012	VI.2012	VII.2012	VIII.2012	IX.2012	X.2012	XI.2012	XII.2012	I.2013	II.2013
Местно държавно управление и СОФ	1 106 429	1 002 979	1 088 396	1 013 872	973 936	1 004 777	983 976	962 109	940 144	925 839	1 228 823	1 177 270	1 266 480
Нефинансови предприятия	4 806 971	4 758 980	4 699 633	4 754 328	4 626 394	5 031 388	4 998 245	5 233 804	5 033 554	5 164 745	5 123 492	4 909 577	5 224 514
Финансови предприятия	1 024 397	1 142 950	920 545	824 086	899 436	975 903	1 131 267	1 044 785	962 722	924 033	698 447	800 390	1 236 678
Домакинства и НТООД	3 058 216	3 027 168	3 045 300	2 967 624	3 059 609	3 094 965	3 086 615	3 103 814	3 089 327	3 197 525	3 527 897	3 464 135	3 655 891
в чуждестранна валута	4 173 811	3 990 688	4 437 741	4 464 525	4 013 273	4 487 697	4 233 452	4 242 318	4 300 875	4 383 279	3 936 333	4 228 840	3 908 367
Местно държавно управление и СОФ	26 387	25 778	22 429	17 174	13 193	9 336	6 641	46 318	50 527	46 877	36 013	35 416	35 306
Нефинансови предприятия	2 741 154	2 673 625	2 762 239	2 743 682	2 893 346	2 787 153	2 937 012	2 982 975	3 014 893	3 046 779	2 762 367	2 713 476	2 552 071
Финансови предприятия	760 849	617 605	1 001 023	1 041 592	426 266	1 004 920	616 734	542 331	574 383	614 693	322 367	603 093	354 485
Домакинства и НТООД	645 421	673 680	652 050	662 077	680 468	686 288	673 065	670 694	661 072	674 930	815 586	876 855	966 505
в т.ч. в евро	3 396 966	3 352 825	3 781 532	3 813 931	3 224 167	3 638 646	3 449 696	3 294 223	3 421 993	3 456 363	3 142 488	3 555 506	3 310 559
Местно държавно управление и СОФ	26 326	25 720	22 377	17 118	13 138	9 280	6 586	46 253	50 462	46 823	35 959	35 361	35 250
Нефинансови предприятия	2 127 110	2 206 989	2 284 137	2 276 832	2 324 776	2 234 621	2 383 184	2 260 985	2 326 113	2 315 391	2 139 681	2 249 638	2 149 888
Финансови предприятия	731 804	580 567	956 889	1 002 616	347 736	854 813	535 538	462 218	526 095	560 130	306 980	556 792	333 382
Домакинства и НТООД	511 726	539 549	518 129	517 365	538 517	539 932	524 388	524 767	519 323	534 019	659 868	713 715	792 039
ПАРИ М2 (М1 + КВАЗИПАРИ)	57 302 953	57 426 735	58 218 849	58 313 756	58 409 249	59 817 033	59 987 718	60 212 354	59 854 645	60 355 702	61 631 086	61 346 796	61 894 863
КВАЗИПАРИ	35 650 915	36 052 559	36 513 828	36 793 059	37 160 758	37 282 790	37 460 595	37 585 255	37 556 775	37 742 684	38 616 877	38 754 579	38 591 085
Депозити с договорен матуритет до 2 години	30 333 146	30 745 812	31 180 507	31 344 711	31 641 313	31 639 024	31 778 549	31 828 275	31 767 323	31 776 852	31 959 313	31 722 088	31 049 198
в левове	14 743 107	15 116 631	15 632 414	15 750 248	15 760 990	15 958 764	16 228 398	16 436 826	16 719 091	16 751 486	16 924 942	16 839 336	16 203 351
Местно държавно управление и СОФ	166 704	176 727	235 834	251 851	270 120	274 018	262 542	251 558	245 726	245 923	219 589	209 024	222 271
Нефинансови предприятия	2 888 600	3 013 012	3 061 840	3 028 304	2 852 020	2 907 993	2 966 784	3 014 027	3 146 767	3 076 654	3 152 914	3 219 304	3 164 140
Финансови предприятия	1 732 137	1 793 180	2 055 252	2 082 692	2 065 947	1 993 384	2 022 480	2 047 903	2 097 993	2 136 199	2 406 088	2 379 207	2 025 578
Домакинства и НТООД	9 955 666	10 133 712	10 279 488	10 387 401	10 572 903	10 783 369	10 976 592	11 123 338	11 228 605	11 292 710	11 146 351	11 031 801	10 791 362
в чуждестранна валута	15 590 039	15 629 181	15 548 093	15 594 463	15 880 323	15 680 260	15 550 151	15 391 449	15 048 232	15 025 366	15 034 371	14 882 752	14 845 847
Местно държавно управление и СОФ	1 727	1 687	7 331	7 342	7 339	7 343	6 151	4 582	3 603	3 608	3 606	3 600	2 501
Нефинансови предприятия	2 836 915	2 947 917	2 833 545	2 877 726	3 115 370	3 041 093	2 910 625	2 745 955	2 711 002	2 730 787	2 803 741	2 858 621	2 764 422
Финансови предприятия	1 122 357	1 004 388	1 023 451	962 653	1 044 607	878 633	914 124	969 820	734 917	733 222	884 760	835 887	966 103
Домакинства и НТООД	11 629 040	11 675 189	11 683 766	11 746 742	11 713 007	11 753 191	11 719 251	11 671 092	11 598 710	11 557 749	11 342 264	11 184 644	11 112 821
в т.ч. в евро	13 146 132	13 039 742	13 003 276	12 973 143	13 296 768	13 092 302	13 069 009	13 088 955	12 742 566	12 700 291	12 687 143	12 588 155	12 537 516
Местно държавно управление и СОФ	1 565	1 524	7 166	7 166	7 166	7 166	5 978	4 413	3 435	3 440	3 440	3 440	2 335
Нефинансови предприятия	2 313 844	2 296 833	2 249 189	2 337 095	2 591 071	2 548 366	2 488 655	2 479 238	2 432 441	2 427 389	2 427 216	2 453 959	2 382 460
Финансови предприятия	1 114 758	996 748	1 015 832	954 896	1 036 516	872 785	909 134	958 294	727 354	725 684	870 356	831 923	962 693
Домакинства и НТООД	9 715 965	9 744 637	9 731 089	9 673 986	9 662 015	9 663 985	9 665 242	9 647 010	9 579 336	9 543 778	9 386 131	9 298 833	9 190 028
Депозити, договорени за ползване													
след предизвестие до 3 месеца	5 317 769	5 306 747	5 333 321	5 448 348	5 519 445	5 643 766	5 682 046	5 756 980	5 789 452	5 965 832	6 657 564	7 032 491	7 541 887
в левове	2 869 732	2 888 074	2 895 970	2 925 589	2 986 348	3 052 847	3 094 942	3 159 374	3 173 727	3 301 439	3 758 108	4 027 625	4 312 735
Местно държавно управление и СОФ	-	-	-	-	-	-	-	-	-	-	-	-	-
Нефинансови предприятия	36 346	33 987	32 141	33 306	38 675	42 106	33 356	45 906	31 197	33 548	43 894	35 872	41 440
Финансови предприятия	988	888	888	888	668	468	482	468	468	486	468	768	1 168
Домакинства и НТООД	2 832 398	2 853 199	2 862 941	2 891 395	2 947 005	3 010 273	3 061 104	3 113 000	3 142 062	3 267 405	3 713 746	3 990 985	4 270 127
в чуждестранна валута	2 448 037	2 418 673	2 437 351	2 522 759	2 533 097	2 590 919	2 587 104	2 597 606	2 615 725	2 664 393	2 899 456	3 004 866	3 229 152
Местно държавно управление и СОФ	-	-	-	-	-	-	-	-	-	-	-	-	-
Нефинансови предприятия	34 658	12 905	10 286	25 896	12 106	40 888	26 754	25 147	15 690	13 464	11 730	14 803	12 259
Финансови предприятия	1 532	1 532	1 532	1 532	1 532	1 532	1 532	1 532	1 532	1 532	1 532	2 216	2 216
Домакинства и НТООД	2 411 847	2 404 236	2 425 533	2 495 331	2 519 459	2 548 499	2 558 818	2 570 927	2 598 503	2 649 397	2 886 194	2 987 847	3 214 677
в т.ч. в евро	1 985 121	1 955 614	1 966 734	2 022 696	2 027 621	2 085 830	2 077 302	2 087 823	2 102 834	2 139 617	2 337 376	2 412 585	2 589 547
Местно държавно управление и СОФ	-	-	-	-	-	-	-	-	-	-	-	-	-
Нефинансови предприятия	32 898	11 374	8 717	24 269	10 222	38 952	25 319	23 822	14 477	12 264	10 542	13 670	11 132
Финансови предприятия	1 532	1 532	1 532	1 532	1 532	1 532	1 532	1 532	1 532	1 532	1 532	2 216	2 216
Домакинства и НТООД	1 950 691	1 942 708	1 956 485	1 996 895	2 015 867	2 045 346	2 050 451	2 062 469	2 086 825	2 125 821	2 325 302	2 396 699	2 576 199

(продължава)

1.3.2. ПОДРОБЕН ПАРИЧЕН ОТЧЕТ

(продължение)

(хил. лв.)

	II.2012	III.2012	IV.2012	V.2012	VI.2012	VII.2012	VIII.2012	IX.2012	X.2012	XI.2012	XII.2012	I.2013	II.2013
ПАРИ М3 (М2 + ТЪРГУЕМИ ИНСТРУМЕНТИ)	57 375 627	57 497 441	58 290 559	58 394 299	58 492 397	59 912 318	60 086 964	60 320 463	59 970 118	60 468 923	61 744 354	61 467 819	61 912 067
Търгуеми инструменти (издадени дългови ценни книжа до 2 години + акции/дялове на ФПП + репо сделки)	72 674	70 706	71 710	80 543	83 148	95 285	99 246	108 109	115 473	113 221	113 268	121 023	17 204
в левове	69 073	67 105	68 109	76 942	80 134	92 271	96 232	105 095	112 459	110 207	111 525	121 023	17 204
в чуждестранна валута	3 601	3 601	3 601	3 601	3 014	3 014	3 014	3 014	3 014	3 014	1 743	-	-
в т.ч. в евро	3 601	3 601	3 601	3 601	3 014	3 014	3 014	3 014	3 014	3 014	1 743	-	-
ДЪЛГОСРОЧНИ ПАСИВИ, НЕВКЛЮЧЕНИ В ПАРИЧНАТА МАСА	**17 170 171**	**17 075 016**	**16 997 506**	**16 983 243**	**16 989 764**	**17 283 351**	**17 436 552**	**17 629 931**	**17 591 165**	**17 557 537**	**17 524 324**	**17 503 318**	**17 534 054**
ДЕПОЗИТИ С ДОГОВОРЕН МАТУРИТЕТ НАД 2 ГОДИНИ И ДЕПОЗИТИ, ДОГОВОРЕНИ ЗА ПОЛЗВАНЕ СЛЕД ПРЕДИЗВЕСТИЕ НАД 3 МЕСЕЦА	1 516 620	1 579 237	1 633 986	1 642 655	1 618 852	1 640 233	1 686 123	1 698 429	1 716 691	1 614 493	1 750 549	1 796 244	1 812 600
в левове	590 849	604 189	625 225	644 170	650 508	666 468	682 996	701 229	719 614	743 643	810 787	847 128	855 049
в чуждестранна валута	925 771	975 048	1 008 761	998 485	968 344	973 765	1 003 127	997 200	997 077	870 850	939 762	949 116	957 551
в т.ч. в евро	795 688	842 197	865 538	847 139	815 430	814 415	844 445	841 841	845 890	716 649	784 895	795 307	795 278
ИЗДАДЕНИ ДЪЛГОВИ ЦЕННИ КНИЖА НАД 2 ГОДИНИ	115 760	104 314	104 336	104 357	104 377	104 398	104 418	104 439	104 461	104 483	83 401	83 404	83 407
в левове	11 466	-	-	-	-	-	-	-	-	-	-	-	-
в чуждестранна валута	104 294	104 314	104 336	104 357	104 377	104 398	104 418	104 439	104 461	104 483	83 401	83 404	83 407
в т.ч. в евро	104 294	104 314	104 336	104 357	104 377	104 398	104 418	104 439	104 461	104 483	83 401	83 404	83 407
КАПИТАЛ И РЕЗЕРВИ	15 537 791	15 391 465	15 259 184	15 236 231	15 266 535	15 538 720	15 646 011	15 827 063	15 770 013	15 838 561	15 690 374	15 623 670	15 638 047
Основен капитал	3 942 846	3 942 846	3 953 102	3 953 102	3 953 102	3 968 102	3 997 864	3 997 864	3 997 864	3 999 864	4 026 519	4 026 519	4 033 519
Резерви	10 037 200	9 874 377	10 005 763	10 108 192	10 061 236	10 322 179	10 315 987	10 459 433	10 343 356	10 367 408	10 211 612	10 166 140	10 100 686
Финансов резултат	1 557 745	1 574 242	1 300 319	1 174 937	1 252 197	1 248 439	1 332 160	1 369 766	1 428 793	1 471 289	1 452 243	1 431 011	1 503 842

* Включва и резервната позиция в МВФ.
** Включва само получените кредити от МВФ.
*** Включва издадените дългови ценни книжа и акции на фондовете на паричния пазар (ФПП), държани от нерезиденти.

Забележка: Предварителни данни.

Източници: БНБ и други ПФИ.

1.3.3. АНАЛИТИЧНА ОТЧЕТНОСТ НА БНБ

(хил. лв.)

	II.2012	III.2012	IV.2012	V.2012	VI.2012	VII.2012	VIII.2012	IX.2012	X.2012	XI.2012	XII.2012	I.2013	II.2013
Валутен курс: лв. за 1 щ.д.	1.45491	1.46438	1.47844	1.57690	1.55348	1.59218	1.55089	1.51263	1.50530	1.50611	1.48360	1.44342	1.48970
лв. за 1 евро	1.95583	1.95583	1.95583	1.95583	1.95583	1.95583	1.95583	1.95583	1.95583	1.95583	1.95583	1.95583	1.95583
АКТИВИ	**20 847 427**	**20 712 081**	**20 641 524**	**20 609 202**	**21 254 298**	**21 377 083**	**21 670 999**	**22 278 166**	**22 076 349**	**21 994 178**	**23 595 591**	**22 788 332**	**22 433 821**
НЕТНИ ЧУЖДЕСТРАННИ АКТИВИ	23 551 082	24 348 605	24 663 676	24 921 124	25 580 966	27 744 788	27 883 007	28 722 907	27 982 618	28 062 255	28 974 742	26 323 817	25 692 451
Чуждестранни активи	25 043 732	25 830 625	26 215 029	26 527 590	27 149 207	29 295 999	29 464 218	30 358 549	29 551 795	29 556 138	30 448 480	27 782 816	27 244 877
Каса в чуждестранна валута	80 880	78 298	76 176	74 304	71 708	68 849	67 283	66 047	64 155	62 000	61 274	59 054	56 601
в т.ч. в евро	78 971	76 715	74 825	72 885	70 514	67 878	66 415	64 555	62 919	60 909	60 006	58 250	55 852
Депозити	4 052 047	5 082 688	5 359 709	5 007 742	4 781 531	6 259 091	7 009 601	7 612 847	7 323 903	6 819 776	7 919 271	4 264 896	3 846 046
в левове	-	-	-	-	-	-	-	-	-	-	-	-	-
в чуждестранна валута	4 052 047	5 082 688	5 359 709	5 007 742	4 781 531	6 259 091	7 009 601	7 612 847	7 323 903	6 819 776	7 919 271	4 264 896	3 846 046
в т.ч. в евро	4 047 743	5 013 179	5 289 385	4 933 622	4 707 585	6 252 684	6 981 080	7 581 360	7 292 072	6 790 508	7 895 720	4 258 115	3 836 001
Репо сделки	-	-	-	-	-	-	-	-	-	-	-	-	-
в левове	-	-	-	-	-	-	-	-	-	-	-	-	-
в чуждестранна валута	-	-	-	-	-	-	-	-	-	-	-	-	-
в т.ч. в евро	-	-	-	-	-	-	-	-	-	-	-	-	-
Кредити	-	-	-	-	-	-	-	-	-	-	-	-	-
в левове	-	-	-	-	-	-	-	-	-	-	-	-	-
в чуждестранна валута	-	-	-	-	-	-	-	-	-	-	-	-	-
в т.ч. в евро	-	-	-	-	-	-	-	-	-	-	-	-	-
Ценни книжа, различни от акции	15 998 944	15 949 464	16 057 078	16 618 095	17 515 845	17 997 965	17 452 314	17 604 745	17 275 382	17 773 373	17 751 443	18 861 046	18 787 330
в левове	-	-	-	-	-	-	-	-	-	-	-	-	-
в чуждестранна валута	15 998 944	15 949 464	16 057 078	16 618 095	17 515 845	17 997 965	17 452 314	17 604 745	17 275 382	17 773 373	17 751 443	18 861 046	18 787 330
в т.ч. в евро	15 991 671	15 941 954	16 049 674	16 610 202	17 508 066	17 989 989	17 444 544	17 597 169	17 267 838	17 758 908	17 744 006	18 861 046	18 787 330
Акции и други капиталови инструменти	30 098	30 098	30 098	30 098	30 098	30 098	30 098	30 098	30 098	30 098	30 436	29 693	29 693
в левове	-	-	-	-	-	-	-	-	-	-	-	-	-
в чуждестранна валута	30 098	30 098	30 098	30 098	30 098	30 098	30 098	30 098	30 098	30 098	30 436	29 693	29 693
в т.ч. в евро	6 891	6 891	6 891	6 891	6 891	6 891	6 891	6 891	6 891	6 891	6 891	6 891	6 891
Монетарно злато и притежавани СПТ*	4 797 290	4 588 026	4 614 997	4 703 387	4 652 791	4 870 397	4 833 363	4 962 033	4 813 935	4 829 403	4 633 996	4 536 376	4 503 445
Вземания по лихви	84 473	102 051	76 971	93 964	97 234	69 599	71 559	82 779	44 322	41 488	52 060	31 751	21 762
в левове	-	-	-	-	-	-	-	-	-	-	-	-	-
в чуждестранна валута	84 473	102 051	76 971	93 964	97 234	69 599	71 559	82 779	44 322	41 488	52 060	31 751	21 762
в т.ч. в евро	84 207	101 611	76 337	93 717	96 852	68 967	71 260	82 546	43 955	41 309	51 762	31 420	21 599
Минус: чуждестранни пасиви	1 492 650	1 482 020	1 551 353	1 606 466	1 568 241	1 551 211	1 581 211	1 635 642	1 569 177	1 493 883	1 473 738	1 458 999	1 552 426
Депозити	109 550	95 939	151 508	151 482	127 806	83 743	139 163	210 431	152 264	81 706	80 678	99 693	173 806
в левове	73 643	70 097	134 729	76 967	111 925	66 613	124 759	74 024	98 131	67 473	65 774	83 640	46 746
в чуждестранна валута	35 907	25 842	16 779	74 515	15 881	17 130	14 404	136 407	54 133	14 233	14 904	16 053	127 060
в т.ч. в евро	35 907	25 842	16 779	74 515	15 881	17 130	14 404	136 407	54 133	14 233	14 904	16 053	127 060
Репо сделки	-	-	-	-	-	-	-	-	-	-	-	-	-
в левове	-	-	-	-	-	-	-	-	-	-	-	-	-
в чуждестранна валута	-	-	-	-	-	-	-	-	-	-	-	-	-
в т.ч. в евро	-	-	-	-	-	-	-	-	-	-	-	-	-
Кредити**	-	-	-	-	-	-	-	-	-	-	-	-	-
Задължения по лихви	157	334	506	165	307	431	94	184	280	83	160	230	94
в левове	-	-	-	-	-	-	-	-	-	-	-	-	-
в чуждестранна валута	157	334	506	165	307	431	94	184	280	83	160	230	94
в т.ч. в евро	-	-	-	-	-	-	-	-	-	-	-	-	-
Разпределени СПТ	1 382 943	1 385 747	1 399 339	1 454 819	1 440 128	1 467 037	1 441 954	1 425 027	1 416 633	1 412 094	1 392 900	1 359 076	1 378 526
ВЗЕМАНИЯ ОТ СЕКТОР ДЪРЖАВНО УПРАВЛЕНИЕ	-3 000 651	-3 927 457	-4 315 184	-4 606 088	-4 618 286	-6 657 019	-6 500 805	-6 732 954	-6 192 111	-6 335 703	-5 663 572	-3 820 548	-3 531 461
Централно държавно управление (нето)	-3 000 651	-3 927 457	-4 315 184	-4 606 088	-4 618 286	-6 657 019	-6 500 805	-6 732 954	-6 192 111	-6 335 703	-5 663 572	-3 820 548	-3 531 461

(продължава)

1.3.3. АНАЛИТИЧНА ОТЧЕТНОСТ НА БНБ
(продължение)

(хил. лв.)

	II.2012	III.2012	IV.2012	V.2012	VI.2012	VII.2012	VIII.2012	IX.2012	X.2012	XI.2012	XII.2012	I.2013	II.2013
Вземания	-	-	-	-	-	-	-	-	-	-	-	-	-
ДЦК	-	-	-	-	-	-	-	-	-	-	-	-	-
в левове	-	-	-	-	-	-	-	-	-	-	-	-	-
в чуждестранна валута	-	-	-	-	-	-	-	-	-	-	-	-	-
в т.ч. в евро	-	-	-	-	-	-	-	-	-	-	-	-	-
Репо сделки	-	-	-	-	-	-	-	-	-	-	-	-	-
в левове	-	-	-	-	-	-	-	-	-	-	-	-	-
в чуждестранна валута	-	-	-	-	-	-	-	-	-	-	-	-	-
в т.ч. в евро	-	-	-	-	-	-	-	-	-	-	-	-	-
Кредити	-	-	-	-	-	-	-	-	-	-	-	-	-
в левове	-	-	-	-	-	-	-	-	-	-	-	-	-
в чуждестранна валута	-	-	-	-	-	-	-	-	-	-	-	-	-
в т.ч. в евро	-	-	-	-	-	-	-	-	-	-	-	-	-
Минус: задължения	3 000 651	3 927 457	4 315 184	4 606 088	4 618 286	6 657 019	6 500 805	6 732 954	6 192 111	6 335 703	5 663 572	3 820 548	3 531 461
Депозити	3 000 651	3 927 457	4 315 184	4 606 088	4 618 286	6 657 019	6 500 805	6 732 954	6 192 111	6 335 703	5 663 572	3 820 548	3 531 461
в левове	2 679 807	3 450 264	3 829 907	4 145 624	4 193 706	4 486 351	4 543 922	4 739 052	4 269 950	4 353 032	3 680 567	3 529 603	3 195 989
в чуждестранна валута	320 844	477 193	485 277	460 464	424 580	2 170 668	1 956 883	1 993 902	1 922 161	1 982 671	1 983 005	290 945	335 472
в т.ч. в евро	310 985	401 231	408 603	379 820	345 373	2 160 198	1 924 510	1 962 198	1 889 983	1 943 584	1 951 432	284 345	328 183
Репо сделки	-	-	-	-	-	-	-	-	-	-	-	-	-
в левове	-	-	-	-	-	-	-	-	-	-	-	-	-
в чуждестранна валута	-	-	-	-	-	-	-	-	-	-	-	-	-
в т.ч. в евро	-	-	-	-	-	-	-	-	-	-	-	-	-
Социалноосигурителни фондове	-	-	-	-	-	-	-	-	-	-	-	-	-
Репо сделки	-	-	-	-	-	-	-	-	-	-	-	-	-
в левове	-	-	-	-	-	-	-	-	-	-	-	-	-
в чуждестранна валута	-	-	-	-	-	-	-	-	-	-	-	-	-
в т.ч. в евро	-	-	-	-	-	-	-	-	-	-	-	-	-
Кредити	-	-	-	-	-	-	-	-	-	-	-	-	-
в левове	-	-	-	-	-	-	-	-	-	-	-	-	-
в чуждестранна валута	-	-	-	-	-	-	-	-	-	-	-	-	-
в т.ч. в евро	-	-	-	-	-	-	-	-	-	-	-	-	-
ВЗЕМАНИЯ ОТ ДРУГИ ПФИ	-	-	-	-	-	-	-	-	-	-	-	-	-
в левове	-	-	-	-	-	-	-	-	-	-	-	-	-
в чуждестранна валута	-	-	-	-	-	-	-	-	-	-	-	-	-
в т.ч. в евро	-	-	-	-	-	-	-	-	-	-	-	-	-
ВЗЕМАНИЯ ОТ НЕПРАВИТЕЛСТВЕНИЯ СЕКТОР	76 535	76 535	76 535	76 535	76 535	76 535	76 535	76 535	76 535	76 539	76 539	76 539	76 539
Нефинансови предприятия	70 194	70 194	70 194	70 194	70 194	70 194	70 194	70 194	70 194	70 198	70 198	70 198	70 198
Кредити	-	-	-	-	-	-	-	-	-	-	-	-	-
в левове	-	-	-	-	-	-	-	-	-	-	-	-	-
в чуждестранна валута	-	-	-	-	-	-	-	-	-	-	-	-	-
в т.ч. в евро	-	-	-	-	-	-	-	-	-	-	-	-	-
Акции и други капиталови инструменти	70 194	70 194	70 194	70 194	70 194	70 194	70 194	70 194	70 194	70 198	70 198	70 198	70 198
в левове	70 194	70 194	70 194	70 194	70 194	70 194	70 194	70 194	70 194	70 198	70 198	70 198	70 198
в чуждестранна валута	-	-	-	-	-	-	-	-	-	-	-	-	-
в т.ч. в евро	-	-	-	-	-	-	-	-	-	-	-	-	-
Финансови предприятия	6 341	6 341	6 341	6 341	6 341	6 341	6 341	6 341	6 341	6 341	6 341	6 341	6 341
Кредити	-	-	-	-	-	-	-	-	-	-	-	-	-
в левове	-	-	-	-	-	-	-	-	-	-	-	-	-
в чуждестранна валута	-	-	-	-	-	-	-	-	-	-	-	-	-
в т.ч. в евро	-	-	-	-	-	-	-	-	-	-	-	-	-

(продължава)

1.3.3. АНАЛИТИЧНА ОТЧЕТНОСТ НА БНБ

(продължение)

(хил. лв.)

	II.2012	III.2012	IV.2012	V.2012	VI.2012	VII.2012	VIII.2012	IX.2012	X.2012	XI.2012	XII.2012	I.2013	II.2013
Акции и други капиталови инструменти	6 341	6 341	6 341	6 341	6 341	6 341	6 341	6 341	6 341	6 341	6 341	6 341	6 341
в левове	6 341	6 341	6 341	6 341	6 341	6 341	6 341	6 341	6 341	6 341	6 341	6 341	6 341
в чуждестранна валута	-	-	-	-	-	-	-	-	-	-	-	-	-
в т.ч. в евро	-	-	-	-	-	-	-	-	-	-	-	-	-
ДЪЛГОТРАЙНИ АКТИВИ	280 015	278 033	279 319	280 508	281 206	281 248	280 781	280 814	281 985	283 712	285 315	285 311	286 438
ДРУГИ ПОЗИЦИИ (НЕТО)	-59 554	-63 635	-62 822	-62 877	-66 123	-68 469	-68 519	-69 136	-72 678	-92 625	-77 433	-76 787	-90 146
Други активи	1 427 690	1 429 154	1 442 254	1 498 622	1 486 141	1 512 451	1 486 701	1 470 881	1 459 545	1 454 493	1 435 832	1 402 380	1 419 579
в левове	55 514	54 154	53 799	55 113	56 965	56 780	55 976	56 926	53 918	53 363	53 784	53 356	51 786
в чуждестранна валута	1 372 176	1 375 000	1 388 455	1 443 509	1 429 176	1 455 671	1 430 725	1 413 955	1 405 627	1 401 130	1 382 048	1 349 024	1 367 793
в т.ч. в евро	46	88	53	50	306	107	45	64	69	75	39	574	46
Минус: други пасиви	1 487 244	1 492 789	1 505 076	1 561 499	1 552 264	1 580 920	1 555 220	1 540 017	1 532 223	1 547 118	1 513 265	1 479 167	1 509 725
в левове	113 283	116 671	115 521	116 087	121 134	123 822	123 061	124 621	125 434	135 599	129 764	129 161	138 486
в чуждестранна валута	1 373 961	1 376 118	1 389 555	1 445 412	1 431 130	1 457 098	1 432 159	1 415 396	1 406 789	1 411 519	1 383 501	1 350 006	1 371 239
в т.ч. в евро	913	515	455	1 234	1 307	557	523	566	522	9 762	573	662	2 580
ПАСИВИ	**20 847 427**	**20 712 081**	**20 641 524**	**20 609 202**	**21 254 298**	**21 377 083**	**21 670 999**	**22 278 166**	**22 076 349**	**21 994 178**	**23 595 591**	**22 788 332**	**22 433 821**
РЕЗЕРВНИ ПАРИ	14 597 362	14 636 132	14 643 707	14 591 384	15 260 579	15 173 807	15 310 299	15 774 671	15 713 353	15 630 386	17 392 966	16 660 388	16 399 440
Пари в обращение	8 282 476	8 265 776	8 392 616	8 337 536	8 523 374	8 778 178	8 939 116	8 884 243	8 784 966	8 863 237	9 549 921	8 843 622	8 848 242
Депозити на други ПФИ	6 314 886	6 370 356	6 251 091	6 253 848	6 737 205	6 395 629	6 371 183	6 890 428	6 928 387	6 767 149	7 843 045	7 816 766	7 551 198
в левове	4 309 558	4 263 820	4 130 052	4 075 977	4 151 754	3 902 094	4 038 345	4 185 530	4 298 376	4 101 099	5 080 477	4 454 017	4 227 268
в чуждестранна валута	2 005 328	2 106 536	2 121 039	2 177 871	2 585 451	2 493 535	2 332 838	2 704 898	2 630 011	2 666 050	2 762 568	3 362 749	3 323 930
в т.ч. в евро	2 005 328	2 106 536	2 121 039	2 177 871	2 585 451	2 493 535	2 332 838	2 704 898	2 630 011	2 666 050	2 762 568	3 362 749	3 323 930
ПАСИВИ, ВКЛЮЧЕНИ В ПАРИЧНАТА МАСА	1 144 354	1 164 503	1 243 867	1 219 036	1 216 669	1 168 877	1 323 369	1 327 773	1 313 631	1 287 439	1 290 602	1 325 393	1 246 964
ДЕПОЗИТИ	1 144 354	1 164 503	1 243 867	1 219 036	1 216 669	1 168 877	1 323 369	1 327 773	1 313 631	1 287 439	1 290 602	1 325 393	1 246 964
Овърнайт депозити	584 067	604 198	418 534	393 505	164 310	362 091	520 495	534 967	523 873	497 678	235 276	304 066	387 863
в левове	280 308	303 371	113 843	95 860	94 841	132 149	285 462	280 984	268 768	253 683	120 734	47 260	277 018
Социалноосигурителни фондове	246 422	98 130	97 616	90 418	90 800	84 048	107 202	120 333	123 543	111 637	118 619	32 277	32 667
Нефинансови предприятия	-	-	-	-	-	-	-	-	-	-	-	-	-
Финансови предприятия	33 886	205 241	16 227	5 442	4 041	48 101	178 260	160 651	145 225	142 046	2 115	14 983	244 351
Домакинства и НТООД	-	-	-	-	-	-	-	-	-	-	-	-	-
в чуждестранна валута	303 759	300 827	304 691	297 645	69 469	229 942	235 033	253 983	255 105	243 995	114 542	256 806	110 845
Социалноосигурителни фондове	-	-	-	-	-	-	-	-	-	-	-	-	-
Нефинансови предприятия	58 803	54 509	57 904	50 810	49 519	51 235	52 558	57 635	53 759	52 056	51 853	51 531	52 220
Финансови предприятия	244 956	246 318	246 787	246 835	19 950	178 707	182 475	196 348	201 346	191 939	62 689	205 275	58 625
Домакинства и НТООД	-	-	-	-	-	-	-	-	-	-	-	-	-
в т.ч. в евро	303 214	300 279	304 137	297 054	68 887	225 109	230 325	253 008	251 122	243 551	114 290	255 643	109 645
Социалноосигурителни фондове	-	-	-	-	-	-	-	-	-	-	-	-	-
Нефинансови предприятия	58 803	54 509	57 904	50 810	49 519	51 235	52 558	57 635	53 759	52 056	51 853	51 531	52 220
Финансови предприятия	244 411	245 770	246 233	246 244	19 368	173 874	177 767	195 373	197 363	191 495	62 437	204 112	57 425
Домакинства и НТООД	-	-	-	-	-	-	-	-	-	-	-	-	-
Депозити с договорен матуритет до 2 години	560 287	560 305	825 333	825 531	1 052 359	806 786	802 874	792 806	789 758	789 761	1 055 326	1 021 327	859 101
в левове	307 030	307 030	572 030	572 030	572 030	486 030	486 030	486 000	486 000	486 000	627 000	593 000	288 000
Социалноосигурителни фондове	-	-	38 000	38 000	38 000	29 000	29 000	29 000	29 000	29 000	29 000	17 000	17 000
Нефинансови предприятия	-	-	-	-	-	-	-	-	-	-	-	-	-
Финансови предприятия	307 000	307 000	534 000	534 000	534 000	457 000	457 000	457 000	457 000	457 000	598 000	576 000	271 000
Домакинства и НТООД	30	30	30	30	30	30	30	-	-	-	-	-	-
в чуждестранна валута	253 257	253 275	253 303	253 501	480 329	320 756	316 844	306 806	303 758	303 761	428 326	428 327	571 101
Социалноосигурителни фондове	-	-	-	-	-	-	-	-	-	-	-	-	-
Нефинансови предприятия	21 514	21 514	21 514	21 514	21 514	21 514	21 514	21 514	21 514	21 514	21 514	21 514	21 514
Финансови предприятия	231 743	231 761	231 789	231 987	458 815	299 242	295 330	285 292	282 244	282 247	406 812	406 813	549 587

(продължава)

1.3.3. АНАЛИТИЧНА ОТЧЕТНОСТ НА БНБ
(продължение)

(хил. лв.)

	II.2012	III.2012	IV.2012	V.2012	VI.2012	VII.2012	VIII.2012	IX.2012	X.2012	XI.2012	XII.2012	I.2013	II.2013
Домакинства и НТООД	-	-	-	-	-	-	-	-	-	-	-	-	-
в т.ч. в евро	250 346	250 346	250 346	250 346	477 222	320 756	316 844	299 242	299 242	299 243	428 326	428 327	571 101
Социалноосигурителни фондове	-	-	-	-	-	-	-	-	-	-	-	-	-
Нефинансови предприятия	21 514	21 514	21 514	21 514	21 514	21 514	21 514	21 514	21 514	21 514	21 514	21 514	21 514
Финансови предприятия	228 832	228 832	228 832	228 832	455 708	299 242	295 330	277 728	277 728	277 729	406 812	406 813	549 587
Домакинства и НТООД	-	-	-	-	-	-	-	-	-	-	-	-	-
Депозити, договорени за ползване след предизвестие до 3 месеца	-	-	-	-	-	-	-	-	-	-	-	-	-
в левове	-	-	-	-	-	-	-	-	-	-	-	-	-
в чуждестранна валута	-	-	-	-	-	-	-	-	-	-	-	-	-
в т.ч. в евро	-	-	-	-	-	-	-	-	-	-	-	-	-
ДЪЛГОСРОЧНИ ПАСИВИ, НЕВКЛЮЧЕНИ В ПАРИЧНАТА МАСА	5 105 711	4 911 446	4 753 950	4 798 782	4 777 050	5 034 399	5 037 331	5 175 722	5 049 365	5 076 353	4 912 023	4 802 551	4 787 417
Депозити с договорен матуритет над 2 години и депозити, договорени за ползване след предизвестие над 3 месеца	-	-	-	-	-	-	-	-	-	-	-	-	-
в левове	-	-	-	-	-	-	-	-	-	-	-	-	-
в чуждестранна валута	-	-	-	-	-	-	-	-	-	-	-	-	-
в т.ч. в евро	-	-	-	-	-	-	-	-	-	-	-	-	-
КАПИТАЛ И РЕЗЕРВИ	5 105 711	4 911 446	4 753 950	4 798 782	4 777 050	5 034 399	5 037 331	5 175 722	5 049 365	5 076 353	4 912 023	4 802 551	4 787 417
Основен капитал	20 000	20 000	20 000	20 000	20 000	20 000	20 000	20 000	20 000	20 000	20 000	20 000	20 000
Резерви	4 810 839	4 603 259	4 678 963	4 709 608	4 671 151	4 916 614	4 913 574	5 046 427	4 910 967	4 933 379	4 749 854	4 624 935	4 603 945
Финансов резултат	274 872	288 187	54 987	69 174	85 899	97 785	103 757	109 295	118 398	122 974	142 169	157 616	163 472

* Включва и резервната позиция в МВФ.
** Включва само получените кредити от МВФ.

Източник: БНБ.

1.3.4. АНАЛИТИЧНА ОТЧЕТНОСТ НА ДРУГИ ПАРИЧНО-ФИНАНСОВИ ИНСТИТУЦИИ

(хил. лв.)

	II.2012	III.2012	IV.2012	V.2012	VI.2012	VII.2012	VIII.2012	IX.2012	X.2012	XI.2012	XII.2012	I.2013	II.2013
Валутен курс: лв. за 1 щ.д.	1.45491	1.46438	1.47844	1.57690	1.55348	1.59218	1.55089	1.51263	1.50530	1.50611	1.48360	1.44342	1.48970
лв. за 1 евро	1.95583	1.95583	1.95583	1.95583	1.95583	1.95583	1.95583	1.95583	1.95583	1.95583	1.95583	1.95583	1.95583
АКТИВИ	**60 813 774**	**61 045 352**	**61 777 097**	**61 863 842**	**61 812 854**	**63 053 135**	**63 069 508**	**63 406 885**	**63 227 294**	**63 645 326**	**64 567 091**	**64 831 443**	**65 400 147**
НЕТНИ ЧУЖДЕСТРАННИ АКТИВИ	-2 095 716	-2 581 559	-1 976 235	-1 991 071	-3 229 501	-2 431 667	-2 264 625	-2 654 929	-2 919 649	-3 124 139	-3 644 670	-1 979 811	-1 587 850
Чуждестранни активи	10 062 723	10 109 136	10 455 247	10 355 246	9 829 154	10 011 031	9 878 071	9 505 545	9 360 284	11 039 746	10 030 145	11 405 032	11 748 371
Каса в чуждестранна валута	485 119	463 057	481 061	513 180	570 245	620 619	550 142	536 570	542 370	511 984	587 752	551 996	522 940
в т.ч. в евро	365 439	346 530	361 989	377 283	422 484	464 091	403 461	394 953	398 264	387 220	462 105	435 438	398 127
Депозити	7 571 737	7 123 422	7 484 453	7 383 486	6 802 909	7 162 971	7 123 597	6 765 893	6 525 497	6 223 527	4 947 015	6 329 290	6 371 321
в левове	726 123	880 584	887 009	834 411	892 496	559 519	758 166	701 522	598 811	671 442	472 765	605 698	668 826
в чуждестранна валута	6 845 614	6 242 838	6 597 444	6 549 075	5 910 413	6 603 452	6 365 431	6 064 371	5 926 686	5 552 085	4 474 250	5 723 592	5 702 495
в т.ч. в евро	5 425 168	4 940 364	5 285 486	5 302 017	4 766 844	5 249 782	4 986 357	4 667 457	4 667 405	4 374 863	3 516 347	4 264 706	4 332 057
Репо сделки	-	5 200	-	-	7 079	-	7 079	-	5 014	5 033	3 563	23 295	22 812
в левове	-	5 200	-	-	7 079	-	7 079	-	5 014	5 033	3 563	6 579	6 096
в чуждестранна валута	-	-	-	-	-	-	-	-	-	-	-	16 716	16 716
в т.ч. в евро	-	-	-	-	-	-	-	-	-	-	-	16 716	16 716
Кредити	869 643	919 597	923 444	909 517	899 933	908 245	871 685	878 997	875 910	2 640 136	2 794 089	2 790 747	2 807 357
в левове	22 561	27 375	22 737	31 044	28 615	26 670	31 051	32 794	30 488	32 231	96 533	90 777	90 836
в чуждестранна валута	847 082	892 222	900 707	878 473	871 318	881 575	840 634	846 203	845 422	2 607 905	2 697 556	2 699 970	2 716 521
в т.ч. в евро	604 441	640 587	623 627	613 774	603 854	615 135	581 446	585 633	597 153	2 362 908	2 452 529	2 480 413	2 489 453
Ценни книжа, различни от акции	1 044 192	1 506 205	1 474 385	1 450 101	1 450 010	1 219 300	1 228 156	1 226 325	1 313 831	1 537 885	1 577 431	1 592 634	1 906 458
в левове	223 047	222 721	222 430	220 889	220 913	138 121	138 022	134 056	112 262	103 079	102 928	103 266	103 269
в чуждестранна валута	821 145	1 283 484	1 251 955	1 229 212	1 229 097	1 081 179	1 090 134	1 092 269	1 201 569	1 434 806	1 474 503	1 489 368	1 803 189
в т.ч. в евро	770 885	1 232 785	1 200 730	1 174 512	1 175 234	1 026 014	1 035 863	1 039 132	1 076 942	1 203 797	1 260 345	1 321 297	1 521 657
Акции и други капиталови инструменти	92 032	91 655	91 904	98 962	98 978	99 896	97 412	97 760	97 662	121 181	120 295	117 070	117 483
в левове	-	-	-	-	-	-	-	-	-	-	-	-	-
в чуждестранна валута	92 032	91 655	91 904	98 962	98 978	99 896	97 412	97 760	97 662	121 181	120 295	117 070	117 483
в т.ч. в евро	80 323	80 372	80 294	80 318	80 288	80 288	78 535	78 538	78 543	101 543	101 542	99 877	99 852
Минус: чуждестранни пасиви	12 158 439	12 690 695	12 431 482	12 346 317	13 058 655	12 442 698	12 142 696	12 160 474	12 279 933	14 163 885	13 674 815	13 384 843	13 336 221
Депозити	12 007 599	12 155 834	11 893 468	11 818 569	12 502 072	11 837 234	11 539 310	11 595 892	12 098 526	12 156 206	11 679 736	11 383 203	10 924 182
в левове	980 771	970 935	971 523	979 664	1 004 879	1 029 531	1 001 703	1 069 372	922 641	595 560	818 037	607 436	592 347
в чуждестранна валута	11 026 828	11 184 899	10 921 945	10 838 905	11 497 193	10 807 703	10 537 607	10 526 520	11 175 885	11 560 646	10 861 699	10 775 767	10 331 835
в т.ч. в евро	10 668 549	10 822 518	10 533 191	10 438 594	11 083 003	10 413 494	9 992 950	9 920 058	10 477 433	10 868 003	10 167 184	10 114 512	9 655 654
Репо сделки	35 346	419 352	422 410	423 664	413 267	462 168	459 952	421 254	35 729	1 822 802	1 818 911	1 825 968	2 249 704
в левове	-	-	-	-	-	-	-	-	-	-	-	-	-
в чуждестранна валута	35 346	419 352	422 410	423 664	413 267	462 168	459 952	421 254	35 729	1 822 802	1 818 911	1 825 968	2 249 704
в т.ч. в евро	26 107	409 760	412 504	414 045	404 024	409 522	408 284	412 783	27 299	1 814 368	1 810 751	1 817 596	2 241 511
Ценни книжа*	115 494	115 509	115 604	104 084	143 316	143 296	143 434	143 328	145 678	184 877	176 168	175 672	162 335
в левове	23 209	23 218	23 305	11 778	11 887	11 860	11 989	11 876	14 219	14 294	13 833	13 337	-
в чуждестранна валута	92 285	92 291	92 299	92 306	131 429	131 436	131 445	131 452	131 459	170 583	162 335	162 335	162 335
в т.ч. в евро	92 285	92 291	92 299	92 306	131 429	131 436	131 445	131 452	131 459	170 583	162 335	162 335	162 335
РЕЗЕРВИ В БНБ**	7 095 667	7 163 949	7 154 081	7 089 153	7 587 695	7 219 500	7 213 070	7 703 430	7 736 173	7 604 604	8 860 059	8 642 245	8 380 257
Каса в левове	800 262	814 365	879 210	841 274	847 531	838 665	845 548	843 974	813 718	845 640	1 050 704	831 617	836 394
Депозити	6 295 405	6 349 584	6 274 871	6 247 879	6 740 164	6 380 835	6 367 522	6 859 456	6 922 455	6 758 964	7 809 355	7 810 628	7 543 863
в левове	4 305 166	4 259 907	4 125 715	4 071 138	4 145 659	3 897 375	4 034 155	4 183 919	4 293 359	4 093 793	5 079 959	4 448 319	4 221 330
в чуждестранна валута	1 990 239	2 089 677	2 149 156	2 176 741	2 594 505	2 483 460	2 333 367	2 675 537	2 629 096	2 665 171	2 729 396	3 362 309	3 322 533
в т.ч. в евро	1 990 239	2 089 677	2 149 156	2 176 741	2 594 505	2 483 460	2 333 367	2 675 537	2 629 096	2 665 171	2 729 396	3 362 309	3 322 533
ВЗЕМАНИЯ ОТ СЕКТОР ДЪРЖАВНО УПРАВЛЕНИЕ	3 848 175	3 998 968	3 980 731	3 936 567	3 979 354	4 554 613	4 504 418	4 620 491	4 792 581	4 996 134	4 984 696	4 107 979	5 016 624
Централно държавно управление (нето)	3 523 379	3 664 469	3 666 887	3 623 922	3 671 429	4 238 452	4 180 126	4 296 882	4 468 814	4 668 063	4 655 839	3 779 446	4 692 010
Вземания	4 366 665	4 502 121	4 497 685	4 307 921	4 344 206	4 915 129	4 856 821	4 988 783	5 162 321	5 349 243	5 277 916	4 399 183	5 338 690

(продължава)

1.3.4. АНАЛИТИЧНА ОТЧЕТНОСТ НА ДРУГИ ПАРИЧНО-ФИНАНСОВИ ИНСТИТУЦИИ
(продължение)

(хил. лв.)

	II.2012	III.2012	IV.2012	V.2012	VI.2012	VII.2012	VIII.2012	IX.2012	X.2012	XI.2012	XII.2012	I.2013	II.2013
ДЦК	4 031 630	4 167 085	4 162 657	4 307 884	4 344 168	4 915 103	4 856 780	4 988 724	5 158 720	5 336 223	5 264 895	4 388 473	5 327 988
в левове	1 633 417	1 716 519	1 659 710	1 745 150	1 770 921	1 819 115	1 863 570	1 919 534	1 998 444	2 069 888	2 079 742	2 170 798	2 888 928
в чуждестранна валута	2 398 213	2 450 566	2 502 947	2 562 734	2 573 247	3 095 988	2 993 210	3 069 190	3 160 276	3 266 335	3 185 153	2 217 675	2 439 060
в т.ч. в евро	1 753 585	1 800 413	1 848 948	1 861 258	1 876 717	2 247 626	2 107 727	2 185 294	2 315 112	2 417 093	2 346 461	1 320 377	1 499 983
Репо сделки	-	-	-	-	-	-	-	-	-	-	-	-	-
в левове	-	-	-	-	-	-	-	-	-	-	-	-	-
в чуждестранна валута	-	-	-	-	-	-	-	-	-	-	-	-	-
в т.ч. в евро	-	-	-	-	-	-	-	-	-	-	-	-	-
Кредити	335 035	335 036	335 028	37	38	26	41	59	3 601	13 020	13 021	10 710	10 702
в левове	335 027	335 027	335 027	30	28	26	26	28	3 585	13 015	13 012	10 700	10 699
в чуждестранна валута	8	9	1	7	10	-	15	31	16	5	9	10	3
в т.ч. в евро	8	9	1	7	10	-	15	31	16	5	9	10	3
Минус: задължения	843 286	837 652	830 798	683 999	672 777	676 677	676 695	691 901	693 507	681 180	622 077	619 737	646 680
Депозити	843 286	837 652	830 798	683 999	672 777	676 677	676 695	691 901	693 507	681 180	622 077	619 737	646 680
в левове	596 287	586 985	590 724	430 707	410 907	416 026	430 726	445 568	445 677	440 359	378 963	377 530	403 377
в чуждестранна валута	246 999	250 667	240 074	253 292	261 870	260 651	245 969	246 333	247 830	240 821	243 114	242 207	243 303
в т.ч. в евро	232 671	236 242	225 430	237 775	247 487	245 774	230 352	228 163	229 674	222 937	226 233	224 478	225 045
Репо сделки	-	-	-	-	-	-	-	-	-	-	-	-	-
в левове	-	-	-	-	-	-	-	-	-	-	-	-	-
в чуждестранна валута	-	-	-	-	-	-	-	-	-	-	-	-	-
в т.ч. в евро	-	-	-	-	-	-	-	-	-	-	-	-	-
Местно държавно управление и СОФ	324 796	334 499	313 844	312 645	307 925	316 161	324 292	323 609	323 767	328 071	328 857	328 533	324 614
Ценни книжа, различни от акции	66 930	66 931	66 931	62 077	62 093	65 116	65 073	65 072	62 621	62 567	62 566	62 412	62 384
в левове	2 894	2 895	2 895	2 148	2 164	5 187	5 164	5 182	5 004	4 990	4 989	4 844	4 816
в чуждестранна валута	64 036	64 036	64 036	59 929	59 929	59 929	59 909	59 890	57 617	57 577	57 577	57 568	57 568
в т.ч. в евро	64 036	64 036	64 036	59 929	59 929	59 929	59 909	59 890	57 617	57 577	57 577	57 568	57 568
Репо сделки	-	-	-	-	-	-	-	-	-	-	-	-	-
в левове	-	-	-	-	-	-	-	-	-	-	-	-	-
в чуждестранна валута	-	-	-	-	-	-	-	-	-	-	-	-	-
в т.ч. в евро	-	-	-	-	-	-	-	-	-	-	-	-	-
Кредити	257 866	267 568	246 913	250 568	245 832	251 045	259 219	258 537	261 146	265 504	266 291	266 121	262 230
в левове	189 923	195 003	175 028	178 972	174 488	181 920	190 474	190 124	193 418	198 339	199 317	199 816	196 168
в чуждестранна валута	67 943	72 565	71 885	71 596	71 344	69 125	68 745	68 413	67 728	67 165	66 974	66 305	66 062
в т.ч. в евро	67 943	72 565	71 885	71 596	71 344	69 125	68 745	68 413	67 728	67 165	66 974	66 305	66 062
ВЗЕМАНИЯ ОТ НЕПРАВИТЕЛСТВЕНИЯ СЕКТОР	53 714 722	54 113 535	54 325 183	54 615 253	55 013 804	55 279 771	55 218 936	55 354 760	55 362 949	55 839 377	55 696 381	55 646 101	55 279 048
Нефинансови предприятия	33 715 820	34 044 773	34 184 251	34 423 274	34 824 193	35 114 332	35 058 354	35 244 913	35 297 560	35 792 340	35 594 745	35 638 725	35 386 565
Репо сделки	32 509	30 847	24 629	34 305	34 390	36 340	29 302	28 329	28 314	28 837	25 943	25 943	25 943
в левове	24 618	24 605	24 629	34 305	34 390	35 372	28 334	27 361	27 346	27 869	24 975	24 975	24 975
в чуждестранна валута	7 891	6 242	-	-	-	968	968	968	968	968	968	968	968
в т.ч. в евро	6 436	4 778	-	-	-	968	968	968	968	968	968	968	968
Кредити	33 124 852	33 422 243	33 558 973	33 854 278	34 246 902	34 530 546	34 484 993	34 617 592	34 650 828	35 164 561	35 082 308	35 128 524	34 885 890
в левове	7 483 883	7 696 501	7 751 822	7 868 850	7 992 215	8 135 701	8 204 127	8 330 647	8 355 634	8 633 088	8 633 237	8 782 605	8 612 290
в чуждестранна валута	25 640 969	25 725 742	25 807 151	25 985 428	26 254 687	26 394 845	26 280 866	26 286 945	26 295 194	26 531 473	26 449 071	26 345 919	26 273 600
в т.ч. в евро	24 713 781	24 806 386	24 875 737	24 982 564	25 241 522	25 382 655	25 296 402	25 395 809	25 391 176	25 588 416	25 532 162	25 480 731	25 312 539
Ценни книжа, различни от акции	417 087	418 384	427 887	383 926	392 309	396 962	395 035	448 386	448 486	425 744	307 342	302 005	294 466
в левове	13 515	13 229	13 230	13 022	13 159	12 870	12 867	12 119	14 108	14 190	14 113	14 105	13 441
в чуждестранна валута	403 572	405 155	414 657	370 904	379 150	384 092	382 168	436 267	434 378	411 554	293 229	287 900	281 025
в т.ч. в евро	399 935	401 494	410 961	366 962	375 266	380 112	378 291	432 485	430 615	407 789	289 520	284 291	277 301
Акции и други капиталови инструменти	141 372	173 299	172 762	150 765	150 592	150 484	149 024	150 606	169 932	173 198	179 152	182 253	180 266
в левове	141 372	173 299	172 762	150 765	150 592	150 484	149 024	150 606	169 932	173 198	179 152	182 253	180 266

(продължава)

1.3.4. АНАЛИТИЧНА ОТЧЕТНОСТ НА ДРУГИ ПАРИЧНО-ФИНАНСОВИ ИНСТИТУЦИИ

(продължение)

(хил. лв.)

	II.2012	III.2012	IV.2012	V.2012	VI.2012	VII.2012	VIII.2012	IX.2012	X.2012	XI.2012	XII.2012	I.2013	II.2013
в чуждестранна валута	-	-	-	-	-	-	-	-	-	-	-	-	-
в т.ч. в евро	-	-	-	-	-	-	-	-	-	-	-	-	-
Финансови предприятия	1 276 434	1 331 881	1 384 178	1 401 867	1 428 976	1 455 830	1 448 062	1 424 352	1 408 558	1 393 021	1 383 140	1 383 145	1 358 802
Репо сделки	48 912	40 653	43 153	53 363	55 199	70 497	77 798	76 843	67 126	70 782	60 614	53 685	55 533
в левове	48 912	40 653	43 153	53 363	55 199	70 497	77 798	73 823	64 106	56 350	46 182	40 966	41 432
в чуждестранна валута	-	-	-	-	-	-	-	3 020	3 020	14 432	14 432	12 719	14 101
в т.ч. в евро	-	-	-	-	-	-	-	3 020	3 020	14 432	14 432	12 719	14 101
Кредити	884 739	954 761	1 007 214	1 016 004	1 037 460	1 048 434	1 035 911	1 013 894	1 013 425	997 318	989 815	967 835	956 292
в левове	255 019	262 330	269 347	273 065	299 710	303 236	309 235	300 274	298 839	290 948	330 421	313 691	311 266
в чуждестранна валута	629 720	692 431	737 867	742 939	737 750	745 198	726 676	713 620	714 586	706 370	659 394	654 144	645 026
в т.ч. в евро	619 749	681 746	724 610	732 082	727 005	734 002	715 530	703 225	703 401	695 358	649 199	644 455	634 676
Ценни книжа, различни от акции	70 499	66 672	64 350	63 897	64 301	63 447	62 808	59 904	56 896	54 193	50 315	57 082	44 614
в левове	3 823	3 786	3 786	3 786	3 791	3 786	3 786	7 131	3 786	3 647	3 647	3 647	3 647
в чуждестранна валута	66 676	62 886	60 564	60 111	60 510	59 661	59 022	52 773	53 110	50 546	46 668	53 435	40 967
в т.ч. в евро	66 676	62 886	60 564	60 111	60 510	59 661	59 022	52 773	53 110	50 546	46 668	53 435	40 967
Акции и други капиталови инструменти	272 284	269 795	269 461	268 603	272 016	273 452	271 545	273 711	271 111	270 728	282 396	304 543	302 363
в левове	270 396	268 738	268 381	268 078	271 673	273 175	271 545	273 711	271 111	270 728	282 396	304 543	302 363
в чуждестранна валута	1 888	1 057	1 080	525	343	277	-	-	-	-	-	-	-
в т.ч. в евро	617	-	-	-	-	-	-	-	-	-	-	-	-
Домакинства и НТООД	18 722 468	18 736 881	18 756 754	18 790 112	18 760 635	18 709 609	18 712 520	18 685 495	18 656 831	18 654 016	18 718 496	18 624 231	18 533 681
Репо сделки	2 781	2 923	2 808	2 144	2 184	2 219	2 152	2 130	2 011	1 958	1 915	2 153	1 544
в левове	2 195	2 337	2 222	1 558	1 598	1 633	1 566	1 544	1 425	1 372	1 329	1 567	1 544
в чуждестранна валута	586	586	586	586	586	586	586	586	586	586	586	586	-
в т.ч. в евро	586	586	586	586	586	586	586	586	586	586	586	586	-
Кредити	18 719 687	18 733 958	18 753 946	18 787 968	18 758 451	18 707 390	18 710 368	18 683 365	18 654 820	18 652 058	18 716 581	18 622 078	18 532 137
в левове	11 211 589	11 182 747	11 170 252	11 175 102	11 127 335	11 071 462	11 070 866	11 056 858	11 043 489	11 056 801	11 007 013	10 962 438	10 899 673
в чуждестранна валута	7 508 098	7 551 211	7 583 694	7 612 866	7 631 116	7 635 928	7 639 502	7 626 507	7 611 331	7 595 257	7 709 568	7 659 640	7 632 464
в т.ч. в евро	7 326 781	7 373 009	7 405 315	7 433 638	7 454 951	7 459 742	7 465 051	7 455 451	7 439 466	7 424 280	7 540 409	7 497 509	7 468 322
ДЪЛГОТРАЙНИ АКТИВИ	3 072 862	3 077 093	3 085 889	3 134 949	3 137 479	3 156 143	3 159 577	3 170 196	3 216 215	3 230 359	3 413 162	3 444 583	3 461 897
ДРУГИ ПОЗИЦИИ (нето)	-4 821 936	-4 726 634	-4 792 552	-4 921 009	-4 675 977	-4 725 225	-4 761 868	-4 787 063	-4 960 975	-4 901 009	-4 742 537	-5 029 654	-5 149 829
Отношения между други ПФИ (нето)	24 715	10 391	-9 334	4 943	8 973	33 449	75 616	106 986	119 785	115 664	121 974	106 174	21 281
Вземания от други ПФИ	1 962 026	1 871 593	1 960 523	2 093 526	2 462 050	2 287 924	2 242 832	2 154 246	1 880 040	1 997 742	2 109 644	1 814 162	1 781 632
в левове	850 462	815 358	809 595	866 052	1 179 186	1 255 199	1 217 119	1 033 745	1 025 160	1 107 281	1 267 373	1 010 209	888 030
в чуждестранна валута	1 111 564	1 056 235	1 150 928	1 227 474	1 282 864	1 032 725	1 025 713	1 120 501	854 880	890 461	842 271	803 953	893 602
в т.ч. в евро	819 731	812 581	890 651	1 012 253	948 918	696 669	622 663	689 026	526 175	559 767	587 692	530 668	535 417
Минус: задължения към други ПФИ	1 937 311	1 861 202	1 969 857	2 088 583	2 453 077	2 254 475	2 167 216	2 047 260	1 760 255	1 882 078	1 987 670	1 707 988	1 760 351
в левове	818 522	797 861	800 890	854 451	1 164 284	1 234 655	1 140 454	963 969	948 903	1 031 750	1 180 655	932 307	884 364
в чуждестранна валута	1 118 789	1 063 341	1 168 967	1 234 132	1 288 793	1 019 820	1 026 762	1 083 291	811 352	850 328	807 015	775 681	875 987
в т.ч. в евро	826 830	819 559	908 801	1 019 026	954 766	683 658	623 628	651 763	482 596	519 509	556 107	511 928	517 785
Други (нето)	-4 846 651	-4 737 025	-4 783 218	-4 925 952	-4 684 950	-4 758 674	-4 837 484	-4 894 049	-5 080 760	-5 016 673	-4 864 511	-5 135 828	-5 171 110
Други некласифицирани активи	2 496 932	2 647 453	2 843 445	2 839 220	2 886 438	2 916 992	2 910 722	2 998 285	2 961 658	3 001 145	3 091 060	2 887 124	2 942 625
в левове	1 140 138	1 241 467	1 351 458	1 347 939	1 320 129	1 320 945	1 277 632	1 301 957	1 273 673	1 249 554	1 277 723	1 277 302	1 284 861
в чуждестранна валута	1 356 794	1 405 986	1 491 987	1 491 281	1 566 309	1 596 047	1 633 090	1 696 328	1 687 985	1 751 591	1 813 337	1 609 822	1 657 764
в т.ч. в евро	1 172 006	1 194 720	1 265 120	1 253 349	1 327 971	1 363 421	1 450 981	1 512 580	1 510 736	1 576 681	1 617 932	1 472 815	1 502 584
Минус: други некласифицирани пасиви	7 343 583	7 384 478	7 626 663	7 765 172	7 571 388	7 675 666	7 748 206	7 892 334	8 042 418	8 017 818	7 955 571	8 022 952	8 113 735
в левове	5 216 302	5 232 507	5 289 558	5 403 573	5 238 491	5 285 752	5 324 331	5 337 592	5 514 000	5 402 766	5 424 058	5 504 457	5 558 430
в чуждестранна валута	2 127 281	2 151 971	2 337 105	2 361 599	2 332 897	2 389 914	2 423 875	2 554 742	2 528 418	2 615 052	2 531 513	2 518 495	2 555 305
в т.ч. в евро	1 950 991	1 972 317	2 117 480	2 165 817	2 141 535	2 182 407	2 210 616	2 334 302	2 329 422	2 412 792	2 275 049	2 267 418	2 322 031

(продължава)

1.3.4. АНАЛИТИЧНА ОТЧЕТНОСТ НА ДРУГИ ПАРИЧНО-ФИНАНСОВИ ИНСТИТУЦИИ

(продължение)

(хил. лв.)

	II.2012	III.2012	IV.2012	V.2012	VI.2012	VII.2012	VIII.2012	IX.2012	X.2012	XI.2012	XII.2012	I.2013	II.2013
ПАСИВИ	**60 813 774**	**61 045 352**	**61 777 097**	**61 863 842**	**61 812 854**	**63 053 135**	**63 069 508**	**63 406 885**	**63 227 294**	**63 645 326**	**64 567 091**	**64 831 443**	**65 400 147**
ЗАДЪЛЖЕНИЯ КЪМ БНБ	255	255	255	380	255	255	260	255	255	255	255	255	255
в левове	255	255	255	255	255	255	260	255	255	255	255	255	255
в чуждестранна валута	-	-	-	125	-	-	-	-	-	-	-	-	-
в т.ч. в евро	-	-	-	125	-	-	-	-	-	-	-	-	-
ПАСИВИ, ВКЛЮЧЕНИ В ПАРИЧНАТА МАСА	48 749 059	48 881 527	49 533 286	49 679 001	49 599 885	50 803 928	50 670 027	50 952 421	50 685 239	51 163 887	51 954 535	52 130 421	52 653 255
ДЕПОЗИТИ	48 676 385	48 810 821	49 461 576	49 598 458	49 516 737	50 708 643	50 570 781	50 844 312	50 569 766	51 050 666	51 841 267	52 009 398	52 636 051
Овърнайт депозити	13 585 757	13 318 567	13 773 081	13 630 930	13 408 338	14 232 639	13 913 060	14 051 863	13 802 749	14 097 743	14 279 716	14 276 146	14 904 067
в левове	9 715 705	9 628 706	9 640 031	9 464 050	9 464 534	9 974 884	9 914 641	10 063 528	9 756 979	9 958 459	10 457 925	10 304 112	11 106 545
Местно държавно управление и СОФ	860 007	904 849	990 780	923 454	883 136	920 729	876 774	841 776	816 601	814 202	1 110 204	1 144 993	1 233 813
Нефинансови предприятия	4 806 971	4 758 980	4 699 633	4 754 328	4 626 394	5 031 388	4 998 245	5 233 804	5 033 554	5 164 745	5 123 492	4 909 577	5 224 514
Финансови предприятия	990 511	937 709	904 318	818 644	895 395	927 802	953 007	884 134	817 497	781 987	696 332	785 407	992 327
Домакинства и НТООД	3 058 216	3 027 168	3 045 300	2 967 624	3 059 609	3 094 965	3 086 615	3 103 814	3 089 327	3 197 525	3 527 897	3 464 135	3 655 891
в чуждестранна валута	3 870 052	3 689 861	4 133 050	4 166 880	3 943 804	4 257 755	3 998 419	3 988 335	4 045 770	4 139 284	3 821 791	3 972 034	3 797 522
Местно държавно управление и СОФ	26 387	25 778	22 429	17 174	13 193	9 336	6 641	46 318	50 527	46 877	36 013	35 416	35 306
Нефинансови предприятия	2 682 351	2 619 116	2 704 335	2 692 872	2 843 827	2 735 918	2 884 454	2 925 340	2 961 134	2 994 723	2 710 514	2 661 945	2 499 851
Финансови предприятия	515 893	371 287	754 236	794 757	406 316	826 213	434 259	345 983	373 037	422 754	259 678	397 818	295 860
Домакинства и НТООД	645 421	673 680	652 050	662 077	680 468	686 288	673 065	670 694	661 072	674 930	815 586	876 855	966 505
в т.ч. в евро	3 093 752	3 052 546	3 477 395	3 516 877	3 155 280	3 413 537	3 219 371	3 041 215	3 170 871	3 212 812	3 028 198	3 299 863	3 200 914
Местно държавно управление и СОФ	26 326	25 720	22 377	17 118	13 138	9 280	6 586	46 253	50 462	46 823	35 959	35 361	35 250
Нефинансови предприятия	2 068 307	2 152 480	2 226 233	2 226 022	2 275 257	2 183 386	2 330 626	2 203 350	2 272 354	2 263 335	2 087 828	2 198 107	2 097 668
Финансови предприятия	487 393	334 797	710 656	756 372	328 368	680 939	357 771	266 845	328 732	368 635	244 543	352 680	275 957
Домакинства и НТООД	511 726	539 549	518 129	517 365	538 517	539 932	524 388	524 767	519 323	534 019	659 868	713 715	792 039
Депозити с договорен матуритет до 2 години	29 772 859	30 185 507	30 355 174	30 519 180	30 588 954	30 832 238	30 975 675	31 035 469	30 977 565	30 987 091	30 903 987	30 700 761	30 190 097
в левове	14 436 077	14 809 601	15 060 384	15 178 218	15 188 960	15 472 734	15 742 368	15 950 826	16 233 091	16 265 486	16 297 942	16 246 336	15 915 351
Местно държавно управление и СОФ	166 704	176 727	197 834	213 851	232 120	245 018	233 542	222 558	216 726	216 923	190 589	192 024	205 271
Нефинансови предприятия	2 888 600	3 013 012	3 061 840	3 028 304	2 852 020	2 907 993	2 966 784	3 014 027	3 146 767	3 076 654	3 152 914	3 219 304	3 164 140
Финансови предприятия	1 425 137	1 486 180	1 521 252	1 548 692	1 531 947	1 536 384	1 565 480	1 590 903	1 640 993	1 679 199	1 808 088	1 803 207	1 754 578
Домакинства и НТООД	9 955 636	10 133 682	10 279 458	10 387 371	10 572 873	10 783 339	10 976 562	11 123 338	11 228 605	11 292 710	11 146 351	11 031 801	10 791 362
в чуждестранна валута	15 336 782	15 375 906	15 294 790	15 340 962	15 399 994	15 359 504	15 233 307	15 084 643	14 744 474	14 721 605	14 606 045	14 454 425	14 274 746
Местно държавно управление и СОФ	1 727	1 687	7 331	7 342	7 339	7 343	6 151	4 582	3 603	3 608	3 606	3 600	2 501
Нефинансови предприятия	2 815 401	2 926 403	2 812 031	2 856 212	3 093 856	3 019 579	2 889 111	2 724 441	2 689 488	2 709 273	2 782 227	2 837 107	2 742 908
Финансови предприятия	890 614	772 627	791 662	730 666	585 792	579 391	618 794	684 528	452 673	450 975	477 948	429 074	416 516
Домакинства и НТООД	11 629 040	11 675 189	11 683 766	11 746 742	11 713 007	11 753 191	11 719 251	11 671 092	11 598 710	11 557 749	11 342 264	11 184 644	11 112 821
в т.ч. в евро	12 895 786	12 789 396	12 752 930	12 722 797	12 819 546	12 771 546	12 752 165	12 789 713	12 443 324	12 401 048	12 258 817	12 159 828	11 966 415
Местно държавно управление и СОФ	1 565	1 524	7 166	7 166	7 166	7 166	5 978	4 413	3 435	3 440	3 440	3 440	2 335
Нефинансови предприятия	2 292 330	2 275 319	2 227 675	2 315 581	2 569 557	2 526 852	2 467 141	2 457 724	2 410 927	2 405 875	2 405 702	2 432 445	2 360 946
Финансови предприятия	885 926	767 916	787 000	726 064	580 808	573 543	613 804	680 566	449 626	447 955	463 544	425 110	413 106
Домакинства и НТООД	9 715 965	9 744 637	9 731 089	9 673 986	9 662 015	9 663 985	9 665 242	9 647 010	9 579 336	9 543 778	9 386 131	9 298 833	9 190 028
Депозити, договорени за ползване след предизвестие до 3 месеца	5 317 769	5 306 747	5 333 321	5 448 348	5 519 445	5 643 766	5 682 046	5 756 980	5 789 452	5 965 832	6 657 564	7 032 491	7 541 887
в левове	2 869 732	2 888 074	2 895 970	2 925 589	2 986 348	3 052 847	3 094 942	3 159 374	3 173 727	3 301 439	3 758 108	4 027 625	4 312 735
Местно държавно управление и СОФ	-	-	-	-	-	-	-	-	-	-	-	-	-
Нефинансови предприятия	36 346	33 987	32 141	33 306	38 675	42 106	33 356	45 906	31 197	33 548	43 894	35 872	41 440
Финансови предприятия	988	888	888	888	668	468	482	468	468	486	468	768	1 168
Домакинства и НТООД	2 832 398	2 853 199	2 862 941	2 891 395	2 947 005	3 010 273	3 061 104	3 113 000	3 142 062	3 267 405	3 713 746	3 990 985	4 270 127
в чуждестранна валута	2 448 037	2 418 673	2 437 351	2 522 759	2 533 097	2 590 919	2 587 104	2 597 606	2 615 725	2 664 393	2 899 456	3 004 866	3 229 152
Местно държавно управление и СОФ	-	-	-	-	-	-	-	-	-	-	-	-	-
Нефинансови предприятия	34 658	12 905	10 286	25 896	12 106	40 888	26 754	25 147	15 690	13 464	11 730	14 803	12 259
Финансови предприятия	1 532	1 532	1 532	1 532	1 532	1 532	1 532	1 532	1 532	1 532	1 532	2 216	2 216

(продължава)

1.3.4. АНАЛИТИЧНА ОТЧЕТНОСТ НА ДРУГИ ПАРИЧНО-ФИНАНСОВИ ИНСТИТУЦИИ

(продължение)

(хил. лв.)

	II.2012	III.2012	IV.2012	V.2012	VI.2012	VII.2012	VIII.2012	IX.2012	X.2012	XI.2012	XII.2012	I.2013	II.2013
Домакинства и НТООД	2 411 847	2 404 236	2 425 533	2 495 331	2 519 459	2 548 499	2 558 818	2 570 927	2 598 503	2 649 397	2 886 194	2 987 847	3 214 677
в т.ч. в евро	1 985 121	1 955 614	1 966 734	2 022 696	2 027 621	2 085 830	2 077 302	2 087 823	2 102 834	2 139 617	2 337 376	2 412 585	2 589 547
Местно държавно управление и СОФ	-	-	-	-	-	-	-	-	-	-	-	-	-
Нефинансови предприятия	32 898	11 374	8 717	24 269	10 222	38 952	25 319	23 822	14 477	12 264	10 542	13 670	11 132
Финансови предприятия	1 532	1 532	1 532	1 532	1 532	1 532	1 532	1 532	1 532	1 532	1 532	2 216	2 216
Домакинства и НТООД	1 950 691	1 942 708	1 956 485	1 996 895	2 015 867	2 045 346	2 050 451	2 062 469	2 086 825	2 125 821	2 325 302	2 396 699	2 576 199
ТЪРГУЕМИ ИНСТРУМЕНТИ (ИЗДАДЕНИ ДЪЛГОВИ ЦЕННИ КНИЖА ДО 2 ГОДИНИ + АКЦИИ/ДЯЛОВЕ НА ФПП + РЕПО СДЕЛКИ)	72 674	70 706	71 710	80 543	83 148	95 285	99 246	108 109	115 473	113 221	113 268	121 023	17 204
в левове	69 073	67 105	68 109	76 942	80 134	92 271	96 232	105 095	112 459	110 207	111 525	121 023	17 204
в чуждестранна валута	3 601	3 601	3 601	3 601	3 014	3 014	3 014	3 014	3 014	3 014	1 743	-	-
в т.ч. в евро	3 601	3 601	3 601	3 601	3 014	3 014	3 014	3 014	3 014	3 014	1 743	-	-
ДЪЛГОСРОЧНИ ПАСИВИ, НЕВКЛЮЧЕНИ В ПАРИЧНАТА МАСА	12 064 460	12 163 570	12 243 556	12 184 461	12 212 714	12 248 952	12 399 221	12 454 209	12 541 800	12 481 184	12 612 301	12 700 767	12 746 637
Депозити с договорен матуритет над 2 години и депозити, договорени за ползване след предизвестие над 3 месеца	1 516 620	1 579 237	1 633 986	1 642 655	1 618 852	1 640 233	1 686 123	1 698 429	1 716 691	1 614 493	1 750 549	1 796 244	1 812 600
в левове	590 849	604 189	625 225	644 170	650 508	666 468	682 996	701 229	719 614	743 643	810 787	847 128	855 049
в чуждестранна валута	925 771	975 048	1 008 761	998 485	968 344	973 765	1 003 127	997 200	997 077	870 850	939 762	949 116	957 551
в т.ч. в евро	795 688	842 197	865 538	847 139	815 430	814 415	844 445	841 841	845 890	716 649	784 895	795 307	795 278
Издадени дългови ценни книжа над 2 години	115 760	104 314	104 336	104 357	104 377	104 398	104 418	104 439	104 461	104 483	83 401	83 404	83 407
в левове	11 466	-	-	-	-	-	-	-	-	-	-	-	-
в чуждестранна валута	104 294	104 314	104 336	104 357	104 377	104 398	104 418	104 439	104 461	104 483	83 401	83 404	83 407
в т.ч. в евро	104 294	104 314	104 336	104 357	104 377	104 398	104 418	104 439	104 461	104 483	83 401	83 404	83 407
КАПИТАЛ И РЕЗЕРВИ	10 432 080	10 480 019	10 505 234	10 437 449	10 489 485	10 504 321	10 608 680	10 651 341	10 720 648	10 762 208	10 778 351	10 821 119	10 850 630
Основен капитал	3 922 846	3 922 846	3 933 102	3 933 102	3 933 102	3 948 102	3 977 864	3 977 864	3 977 864	3 979 864	4 006 519	4 006 519	4 013 519
Резерви	5 226 361	5 271 118	5 326 800	5 398 584	5 390 085	5 405 565	5 402 413	5 413 006	5 432 389	5 434 029	5 461 758	5 541 205	5 496 741
Финансов резултат	1 282 873	1 286 055	1 245 332	1 105 763	1 166 298	1 150 654	1 228 403	1 260 471	1 310 395	1 348 315	1 310 074	1 273 395	1 340 370

* Включва издадените дългови ценни книжа и акции на фондовете на паричния пазар (ФПП), държани от нерезиденти.

** Показателят се съставя за целите на паричната статистика и методологически се различава от изискванията за минималните задължителни резерви на банките, изчислявани съгласно Наредба № 21 за задължителните минимални резерви, които банките поддържат при Българската народна банка.

Забележка: Предварителни данни.

Източници: други ПФИ.

1.3.5. ЧУЖДЕСТРАННИ АКТИВИ И ПАСИВИ НА БНБ

(хил. лв.)

	II.2012	III.2012	IV.2012	V.2012	VI.2012	VII.2012	VIII.2012	IX.2012	X.2012	XI.2012	XII.2012	I.2013	II.2013
Валутен курс: лв. за 1 щ.д.	1.45491	1.46438	1.47844	1.57690	1.55348	1.59218	1.55089	1.51263	1.50530	1.50611	1.48360	1.44342	1.48970
лв. за 1 евро	1.95583	1.95583	1.95583	1.95583	1.95583	1.95583	1.95583	1.95583	1.95583	1.95583	1.95583	1.95583	1.95583
ЧУЖДЕСТРАННИ АКТИВИ НА БНБ	**25 043 732**	**25 830 625**	**26 215 029**	**26 527 590**	**27 149 207**	**29 295 999**	**29 464 218**	**30 358 549**	**29 551 795**	**29 556 138**	**30 448 480**	**27 782 816**	**27 244 877**
Международни резерви	**25 013 634**	**25 800 527**	**26 184 931**	**26 497 492**	**27 119 109**	**29 265 901**	**29 434 120**	**30 328 451**	**29 521 697**	**29 526 040**	**30 418 044**	**27 753 123**	**27 215 184**
Каса в чуждестранна валута	80 880	78 298	76 176	74 304	71 708	68 849	67 283	66 047	64 155	62 000	61 274	59 054	56 601
в т.ч. в евро	78 971	76 715	74 825	72 885	70 514	67 878	66 415	64 555	62 919	60 909	60 006	58 250	55 852
Притежавани СПТ	1 383 055	1 385 859	1 399 452	1 454 926	1 440 234	1 467 145	1 442 066	1 425 138	1 417 180	1 412 643	1 393 442	1 359 605	1 379 065
Монетарно злато	3 337 034	3 124 810	3 137 429	3 167 248	3 132 164	3 321 357	3 310 802	3 457 345	3 317 673	3 337 932	3 162 797	3 100 902	3 047 426
Монетарно злато в трезора на БНБ	1 334 518	1 249 578	1 254 564	1 266 400	1 252 287	1 327 821	1 323 544	1 381 994	1 326 062	1 334 077	1 263 998	1 239 112	1 217 548
Монетарно злато, депозирано при нерезиденти	2 002 516	1 875 232	1 882 865	1 900 848	1 879 877	1 993 536	1 987 258	2 075 351	1 991 611	2 003 855	1 898 799	1 861 790	1 829 878
Вземания от нерезидентни банки	9 297 850	10 611 723	10 819 939	11 095 934	11 904 108	13 751 046	14 403 339	15 503 376	15 235 531	14 834 417	15 950 432	12 260 187	12 189 624
Резервна позиция в МВФ	77 201	77 357	78 116	81 213	80 393	81 895	80 495	79 550	79 082	78 828	77 757	75 869	76 954
Депозити	4 052 047	5 082 688	5 359 709	5 007 742	4 781 531	6 259 091	7 009 601	7 612 847	7 323 903	6 819 776	7 919 271	4 264 896	3 846 046
Овърнайт депозити	3 856 464	1 999 058	3 201 362	4 944 666	2 767 111	4 418 180	4 413 667	4 817 757	5 482 992	4 882 936	4 809 440	3 384 433	2 965 583
в левове	-	-	-	-	-	-	-	-	-	-	-	-	-
в чуждестранна валута	3 856 464	1 999 058	3 201 362	4 944 666	2 767 111	4 418 180	4 413 667	4 817 757	5 482 992	4 882 936	4 809 440	3 384 433	2 965 583
в т.ч. в евро	3 852 160	1 996 178	3 190 199	4 933 622	2 764 004	4 411 773	4 385 146	4 814 859	5 451 161	4 853 668	4 806 363	3 377 652	2 955 538
Депозити с договорен матуритет	195 583	3 083 630	2 158 347	63 076	2 014 420	1 840 911	2 595 934	2 795 090	1 840 911	1 936 840	3 109 831	880 463	880 463
в левове	-	-	-	-	-	-	-	-	-	-	-	-	-
в чуждестранна валута	195 583	3 083 630	2 158 347	63 076	2 014 420	1 840 911	2 595 934	2 795 090	1 840 911	1 936 840	3 109 831	880 463	880 463
в т.ч. в евро	195 583	3 017 001	2 099 186	-	1 943 581	1 840 911	2 595 934	2 766 501	1 840 911	1 936 840	3 089 357	880 463	880 463
Депозити, договорени за ползване след предизвестие	-	-	-	-	-	-	-	-	-	-	-	-	-
в левове	-	-	-	-	-	-	-	-	-	-	-	-	-
в чуждестранна валута	-	-	-	-	-	-	-	-	-	-	-	-	-
в т.ч. в евро	-	-	-	-	-	-	-	-	-	-	-	-	-
Репо сделки	-	-	-	-	-	-	-	-	-	-	-	-	-
в левове	-	-	-	-	-	-	-	-	-	-	-	-	-
в чуждестранна валута	-	-	-	-	-	-	-	-	-	-	-	-	-
в т.ч. в евро	-	-	-	-	-	-	-	-	-	-	-	-	-
Ценни книжа, различни от акции	5 168 602	5 451 678	5 382 114	6 006 979	7 042 184	7 410 060	7 313 243	7 810 979	7 832 546	7 935 813	7 953 404	7 919 422	8 266 624
в левове	-	-	-	-	-	-	-	-	-	-	-	-	-
в чуждестранна валута	5 168 602	5 451 678	5 382 114	6 006 979	7 042 184	7 410 060	7 313 243	7 810 979	7 832 546	7 935 813	7 953 404	7 919 422	8 266 624
в т.ч. в евро	5 161 329	5 444 346	5 374 710	5 999 086	7 034 405	7 402 084	7 305 473	7 803 403	7 825 002	7 928 264	7 945 967	7 919 422	8 266 624
Вземания от нерезидентни правителства	10 663 310	9 942 465	9 611 142	9 443 938	9 427 241	9 526 482	9 153 671	8 861 751	8 600 955	8 557 945	8 457 132	9 310 225	9 141 925
Ценни книжа, различни от акции	10 663 310	9 942 465	9 611 142	9 443 938	9 427 241	9 526 482	9 153 671	8 861 751	8 600 955	8 557 945	8 457 132	9 310 225	9 141 925
в левове	-	-	-	-	-	-	-	-	-	-	-	-	-
в чуждестранна валута	10 663 310	9 942 465	9 611 142	9 443 938	9 427 241	9 526 482	9 153 671	8 861 751	8 600 955	8 557 945	8 457 132	9 310 225	9 141 925
в т.ч. в евро	10 663 310	9 942 287	9 611 142	9 443 938	9 427 241	9 526 482	9 153 671	8 861 751	8 600 955	8 551 029	8 457 132	9 310 225	9 141 925
Вземания от други нерезиденти	167 032	555 321	1 063 822	1 167 178	1 046 420	1 061 423	985 400	932 015	841 881	1 279 615	1 340 907	1 631 399	1 378 781
Ценни книжа, различни от акции	167 032	555 321	1 063 822	1 167 178	1 046 420	1 061 423	985 400	932 015	841 881	1 279 615	1 340 907	1 631 399	1 378 781
в левове	-	-	-	-	-	-	-	-	-	-	-	-	-
в чуждестранна валута	167 032	555 321	1 063 822	1 167 178	1 046 420	1 061 423	985 400	932 015	841 881	1 279 615	1 340 907	1 631 399	1 378 781
в т.ч. в евро	167 032	555 321	1 063 822	1 167 178	1 046 420	1 061 423	985 400	932 015	841 881	1 279 615	1 340 907	1 631 399	1 378 781
Вземания по лихви	84 473	102 051	76 971	93 964	97 234	69 599	71 559	82 779	44 322	41 488	52 060	31 751	21 762
в левове	-	-	-	-	-	-	-	-	-	-	-	-	-
в чуждестранна валута	84 473	102 051	76 971	93 964	97 234	69 599	71 559	82 779	44 322	41 488	52 060	31 751	21 762
в т.ч. в евро	84 207	101 611	76 337	93 717	96 852	68 967	71 260	82 546	43 955	41 309	51 762	31 420	21 599
Други чуждестранни активи	**30 098**	**30 098**	**30 098**	**30 098**	**30 098**	**30 098**	**30 098**	**30 098**	**30 098**	**30 098**	**30 436**	**29 693**	**29 693**
Вземания от нерезидентни банки	30 062	30 062	30 062	30 062	30 062	30 062	30 062	30 062	30 062	30 062	30 400	29 657	29 657

(продължава)

1.3.5. ЧУЖДЕСТРАННИ АКТИВИ И ПАСИВИ НА БНБ
(продължение)

(хил. лв.)

	II.2012	III.2012	IV.2012	V.2012	VI.2012	VII.2012	VIII.2012	IX.2012	X.2012	XI.2012	XII.2012	I.2013	II.2013
Ценни книжа, различни от акции	-	-	-	-	-	-	-	-	-	-	-	-	-
в левове	-	-	-	-	-	-	-	-	-	-	-	-	-
в чуждестранна валута	-	-	-	-	-	-	-	-	-	-	-	-	-
в т.ч. в евро	-	-	-	-	-	-	-	-	-	-	-	-	-
Акции и други капиталови инструменти	30 062	30 062	30 062	30 062	30 062	30 062	30 062	30 062	30 062	30 062	30 400	29 657	29 657
в левове	-	-	-	-	-	-	-	-	-	-	-	-	-
в чуждестранна валута	30 062	30 062	30 062	30 062	30 062	30 062	30 062	30 062	30 062	30 062	30 400	29 657	29 657
в т.ч. в евро	6 855	6 855	6 855	6 855	6 855	6 855	6 855	6 855	6 855	6 855	6 855	6 855	6 855
Вземания от нерезидентни правителства	-	-	-	-	-	-	-	-	-	-	-	-	-
Ценни книжа, различни от акции	-	-	-	-	-	-	-	-	-	-	-	-	-
в левове	-	-	-	-	-	-	-	-	-	-	-	-	-
в чуждестранна валута	-	-	-	-	-	-	-	-	-	-	-	-	-
в т.ч. в евро	-	-	-	-	-	-	-	-	-	-	-	-	-
Акции и други капиталови инструменти	-	-	-	-	-	-	-	-	-	-	-	-	-
в левове	-	-	-	-	-	-	-	-	-	-	-	-	-
в чуждестранна валута	-	-	-	-	-	-	-	-	-	-	-	-	-
в т.ч. в евро	-	-	-	-	-	-	-	-	-	-	-	-	-
Вземания от други нерезиденти	36	36	36	36	36	36	36	36	36	36	36	36	36
Депозити	-	-	-	-	-	-	-	-	-	-	-	-	-
в левове	-	-	-	-	-	-	-	-	-	-	-	-	-
в чуждестранна валута	-	-	-	-	-	-	-	-	-	-	-	-	-
в т.ч. в евро	-	-	-	-	-	-	-	-	-	-	-	-	-
Ценни книжа, различни от акции	-	-	-	-	-	-	-	-	-	-	-	-	-
в левове	-	-	-	-	-	-	-	-	-	-	-	-	-
в чуждестранна валута	-	-	-	-	-	-	-	-	-	-	-	-	-
в т.ч. в евро	-	-	-	-	-	-	-	-	-	-	-	-	-
Акции и други капиталови инструменти	36	36	36	36	36	36	36	36	36	36	36	36	36
в левове	-	-	-	-	-	-	-	-	-	-	-	-	-
в чуждестранна валута	36	36	36	36	36	36	36	36	36	36	36	36	36
в т.ч. в евро	36	36	36	36	36	36	36	36	36	36	36	36	36
ЧУЖДЕСТРАННИ ПАСИВИ	**1 492 650**	**1 482 020**	**1 551 353**	**1 606 466**	**1 568 241**	**1 551 211**	**1 581 211**	**1 635 642**	**1 569 177**	**1 493 883**	**1 473 738**	**1 458 999**	**1 552 426**
Задължения към нерезидентни банки	1 382 943	1 385 747	1 399 339	1 454 819	1 440 128	1 467 037	1 441 954	1 425 027	1 416 633	1 412 094	1 392 900	1 359 076	1 378 526
Депозити	-	-	-	-	-	-	-	-	-	-	-	-	-
Овърнайт депозити	-	-	-	-	-	-	-	-	-	-	-	-	-
в левове	-	-	-	-	-	-	-	-	-	-	-	-	-
в чуждестранна валута	-	-	-	-	-	-	-	-	-	-	-	-	-
в т.ч. в евро	-	-	-	-	-	-	-	-	-	-	-	-	-
Депозити с договорен матуритет	-	-	-	-	-	-	-	-	-	-	-	-	-
в левове	-	-	-	-	-	-	-	-	-	-	-	-	-
в чуждестранна валута	-	-	-	-	-	-	-	-	-	-	-	-	-
в т.ч. в евро	-	-	-	-	-	-	-	-	-	-	-	-	-
Депозити, договорени за ползване след предизвестие	-	-	-	-	-	-	-	-	-	-	-	-	-
в левове	-	-	-	-	-	-	-	-	-	-	-	-	-
в чуждестранна валута	-	-	-	-	-	-	-	-	-	-	-	-	-
в т.ч. в евро	-	-	-	-	-	-	-	-	-	-	-	-	-
Задължения към МВФ	1 382 943	1 385 747	1 399 339	1 454 819	1 440 128	1 467 037	1 441 954	1 425 027	1 416 633	1 412 094	1 392 900	1 359 076	1 378 526
Кредити	-	-	-	-	-	-	-	-	-	-	-	-	-
в левове	-	-	-	-	-	-	-	-	-	-	-	-	-
в чуждестранна валута	-	-	-	-	-	-	-	-	-	-	-	-	-
в т.ч. в евро	-	-	-	-	-	-	-	-	-	-	-	-	-

(продължава)

1.3.5. ЧУЖДЕСТРАННИ АКТИВИ И ПАСИВИ НА БНБ
(продължение)

(хил. лв.)

	II.2012	III.2012	IV.2012	V.2012	VI.2012	VII.2012	VIII.2012	IX.2012	X.2012	XI.2012	XII.2012	I.2013	II.2013
Разпределени СПТ	1 382 943	1 385 747	1 399 339	1 454 819	1 440 128	1 467 037	1 441 954	1 425 027	1 416 633	1 412 094	1 392 900	1 359 076	1 378 526
Задължения към нерезидентни правителства	48 031	34 420	89 989	89 963	66 287	22 224	77 644	148 912	90 745	20 187	43 767	62 782	136 895
Депозити	48 031	34 420	89 989	89 963	66 287	22 224	77 644	148 912	90 745	20 187	43 767	62 782	136 895
Овърнайт депозити	48 031	34 420	89 989	89 963	66 287	22 224	77 644	148 912	90 745	20 187	43 767	62 782	136 895
в левове	12 124	8 578	73 210	15 448	50 406	5 094	63 240	12 505	36 612	5 954	28 863	46 729	9 835
в чуждестранна валута	35 907	25 842	16 779	74 515	15 881	17 130	14 404	136 407	54 133	14 233	14 904	16 053	127 060
в т.ч. в евро	35 907	25 842	16 779	74 515	15 881	17 130	14 404	136 407	54 133	14 233	14 904	16 053	127 060
Депозити с договорен матуритет	-	-	-	-	-	-	-	-	-	-	-	-	-
в левове	-	-	-	-	-	-	-	-	-	-	-	-	-
в чуждестранна валута	-	-	-	-	-	-	-	-	-	-	-	-	-
в т.ч. в евро	-	-	-	-	-	-	-	-	-	-	-	-	-
Депозити, договорени за ползване след предизвестие	-	-	-	-	-	-	-	-	-	-	-	-	-
в левове	-	-	-	-	-	-	-	-	-	-	-	-	-
в чуждестранна валута	-	-	-	-	-	-	-	-	-	-	-	-	-
в т.ч. в евро	-	-	-	-	-	-	-	-	-	-	-	-	-
Задължения към други нерезиденти	61 519	61 519	61 519	61 519	61 519	61 519	61 519	61 519	61 519	61 519	36 911	36 911	36 911
Депозити	61 519	61 519	61 519	61 519	61 519	61 519	61 519	61 519	61 519	61 519	36 911	36 911	36 911
Овърнайт депозити	61 519	61 519	61 519	61 519	61 519	61 519	61 519	61 519	61 519	61 519	36 911	36 911	36 911
в левове	61 519	61 519	61 519	61 519	61 519	61 519	61 519	61 519	61 519	61 519	36 911	36 911	36 911
в чуждестранна валута	-	-	-	-	-	-	-	-	-	-	-	-	-
в т.ч. в евро	-	-	-	-	-	-	-	-	-	-	-	-	-
Депозити с договорен матуритет	-	-	-	-	-	-	-	-	-	-	-	-	-
в левове	-	-	-	-	-	-	-	-	-	-	-	-	-
в чуждестранна валута	-	-	-	-	-	-	-	-	-	-	-	-	-
в т.ч. в евро	-	-	-	-	-	-	-	-	-	-	-	-	-
Депозити, договорени за ползване след предизвестие	-	-	-	-	-	-	-	-	-	-	-	-	-
в левове	-	-	-	-	-	-	-	-	-	-	-	-	-
в чуждестранна валута	-	-	-	-	-	-	-	-	-	-	-	-	-
в т.ч. в евро	-	-	-	-	-	-	-	-	-	-	-	-	-
Задължения по лихви	157	334	506	165	307	431	94	184	280	83	160	230	94
в левове	-	-	-	-	-	-	-	-	-	-	-	-	-
в чуждестранна валута	157	334	506	165	307	431	94	184	280	83	160	230	94
в т.ч. в евро	-	-	-	-	-	-	-	-	-	-	-	-	-

Източник: БНБ.

1.3.6. КРЕДИТИ НА НЕФИНАНСОВИ ПРЕДПРИЯТИЯ, ДОМАКИНСТВА И НТООД

(хил. лв.)

	II.2012	III.2012	IV.2012	V.2012	VI.2012	VII.2012	VIII.2012	IX.2012	X.2012	XI.2012	XII.2012	I.2013	II.2013
Валутен курс: лв. за 1 щ.д.	1.45491	1.46438	1.47844	1.57690	1.55348	1.59218	1.55089	1.51263	1.50530	1.50611	1.48360	1.44342	1.48970
лв. за 1 евро	1.95583	1.95583	1.95583	1.95583	1.95583	1.95583	1.95583	1.95583	1.95583	1.95583	1.95583	1.95583	1.95583
НЕФИНАНСОВИ ПРЕДПРИЯТИЯ	**33 124 852**	**33 422 243**	**33 558 973**	**33 854 278**	**34 246 902**	**34 530 546**	**34 484 993**	**34 617 592**	**34 650 828**	**35 164 561**	**35 082 308**	**35 128 524**	**34 885 890**
Овърдрафт	9 177 965	9 167 394	9 156 178	9 184 211	9 361 250	9 447 496	9 318 062	9 364 698	9 383 243	9 461 160	9 421 218	9 402 601	9 313 398
в левове	3 447 305	3 500 673	3 527 383	3 543 580	3 608 792	3 637 164	3 637 344	3 659 756	3 662 495	3 739 018	3 732 491	3 751 831	3 664 636
в чуждестранна валута	5 730 660	5 666 721	5 628 795	5 640 631	5 752 458	5 810 332	5 680 718	5 704 942	5 720 748	5 722 142	5 688 727	5 650 770	5 648 762
в т.ч. в евро	5 429 717	5 375 428	5 332 625	5 308 795	5 404 887	5 482 655	5 373 146	5 409 138	5 426 251	5 418 184	5 394 436	5 363 943	5 352 517
Кредити	23 946 887	24 254 849	24 402 795	24 670 067	24 885 652	25 083 050	25 166 931	25 252 894	25 267 585	25 703 401	25 661 090	25 725 923	25 572 492
Редовни	18 143 581	18 072 508	18 172 540	18 287 834	18 431 195	18 616 293	18 682 362	18 611 444	18 727 094	19 070 272	19 371 591	19 397 777	19 254 536
Кредити до 1 година	846 264	839 828	865 283	882 278	812 585	796 722	850 330	844 878	869 382	891 166	1 040 299	986 760	864 798
в левове	280 971	291 030	278 633	289 327	293 656	279 089	311 718	311 754	347 258	392 258	412 496	404 612	333 106
в чуждестранна валута	565 293	548 798	586 650	592 951	518 929	517 633	538 612	533 124	522 124	498 908	627 803	582 148	531 692
в т.ч. в евро	445 551	430 796	470 392	465 052	429 785	427 117	437 047	451 725	449 325	404 607	539 645	504 430	475 320
Кредити над 1 до 5 години	6 109 662	6 211 706	6 128 336	6 034 214	6 108 852	6 222 664	6 238 403	6 219 509	6 169 971	6 305 993	6 455 850	6 390 401	6 295 487
в левове	1 140 411	1 249 508	1 320 020	1 359 729	1 390 875	1 492 771	1 460 321	1 488 701	1 460 300	1 544 758	1 503 482	1 488 391	1 458 890
в чуждестранна валута	4 969 251	4 962 198	4 808 316	4 674 485	4 717 977	4 729 893	4 778 082	4 730 808	4 709 671	4 761 235	4 952 368	4 902 010	4 836 597
в т.ч. в евро	4 844 299	4 837 692	4 672 626	4 531 950	4 538 059	4 541 653	4 599 547	4 601 641	4 570 483	4 601 562	4 808 236	4 796 734	4 721 472
Кредити над 5 години	11 187 655	11 020 974	11 178 921	11 371 342	11 509 758	11 596 907	11 593 629	11 547 057	11 687 741	11 873 113	11 875 442	12 020 616	12 094 251
в левове	1 491 040	1 504 803	1 495 188	1 531 079	1 545 971	1 578 517	1 636 849	1 713 251	1 702 315	1 772 280	1 810 631	1 946 642	1 965 158
в чуждестранна валута	9 696 615	9 516 171	9 683 733	9 840 263	9 963 787	10 018 390	9 956 780	9 833 806	9 985 426	10 100 833	10 064 811	10 073 974	10 129 093
в т.ч. в евро	9 358 070	9 173 777	9 341 540	9 481 404	9 609 323	9 652 903	9 599 958	9 484 885	9 626 079	9 753 794	9 712 037	9 708 404	9 666 423
Лоши и преструктурирани*	5 803 306	6 182 341	6 230 255	6 382 233	6 454 457	6 466 757	6 484 569	6 641 450	6 540 491	6 633 129	6 289 499	6 328 146	6 317 956
в левове	1 124 156	1 150 487	1 130 598	1 145 135	1 152 921	1 148 160	1 157 895	1 157 185	1 183 266	1 184 774	1 174 137	1 191 129	1 190 500
в чуждестранна валута	4 679 150	5 031 854	5 099 657	5 237 098	5 301 536	5 318 597	5 326 674	5 484 265	5 357 225	5 448 355	5 115 362	5 137 017	5 127 456
в т.ч. в евро	4 636 144	4 988 693	5 058 554	5 195 363	5 259 468	5 278 327	5 286 704	5 448 420	5 319 038	5 410 269	5 077 808	5 107 220	5 096 807
ДОМАКИНСТВА И НТООД	**18 719 687**	**18 733 958**	**18 753 946**	**18 787 968**	**18 758 451**	**18 707 390**	**18 710 368**	**18 683 365**	**18 654 820**	**18 652 058**	**18 716 581**	**18 622 078**	**18 532 137**
Овърдрафт	1 612 577	1 611 546	1 600 637	1 606 360	1 591 814	1 572 840	1 568 073	1 581 566	1 589 168	1 584 789	1 570 436	1 566 157	1 531 069
в левове	1 408 731	1 407 257	1 395 420	1 399 712	1 389 101	1 371 749	1 368 781	1 379 348	1 388 213	1 385 869	1 372 908	1 372 497	1 341 065
в чуждестранна валута	203 846	204 289	205 217	206 648	202 713	201 091	199 292	202 218	200 955	198 920	197 528	193 660	190 004
в т.ч. в евро	198 638	199 093	199 934	199 646	197 443	195 740	194 913	198 903	196 259	193 122	191 692	190 625	186 678
Потребителски кредити	7 374 077	7 379 348	7 399 106	7 406 466	7 372 850	7 343 022	7 350 148	7 322 710	7 300 150	7 308 875	7 268 893	7 235 341	7 226 239
Редовни	5 953 746	5 963 539	5 978 959	5 997 702	6 034 651	6 041 677	6 067 340	6 076 502	6 086 376	6 092 495	6 082 479	6 039 168	6 035 789
Кредити до 1 година	17 094	17 244	18 837	24 554	25 868	27 492	31 507	31 535	34 562	35 316	37 437	34 504	35 358
в левове	12 933	14 227	15 519	20 743	21 885	23 969	28 259	28 633	31 387	32 200	34 646	31 843	30 338
в чуждестранна валута	4 161	3 017	3 318	3 811	3 983	3 523	3 248	2 902	3 175	3 116	2 791	2 661	5 020
в т.ч. в евро	3 769	2 653	3 250	3 743	3 919	3 467	3 201	2 853	3 128	3 051	2 678	2 588	4 964
Кредити над 1 до 5 години	893 895	900 711	910 380	924 091	937 022	946 922	966 706	979 401	987 156	989 518	982 052	972 615	966 729
в левове	735 245	740 018	748 055	761 069	773 370	782 614	801 523	810 090	819 229	823 041	816 501	810 259	809 610
в чуждестранна валута	158 650	160 693	162 325	163 022	163 652	164 308	165 183	169 311	167 927	166 477	165 551	162 356	157 119
в т.ч. в евро	158 260	160 305	161 922	162 598	163 256	163 922	164 819	168 959	167 573	166 132	165 289	162 112	156 873
Кредити над 5 години	5 042 757	5 045 584	5 049 742	5 049 057	5 071 761	5 067 263	5 069 127	5 065 566	5 064 658	5 067 661	5 062 990	5 032 049	5 033 702
в левове	3 722 648	3 700 994	3 688 153	3 670 441	3 672 342	3 658 059	3 647 484	3 634 834	3 628 806	3 623 703	3 607 016	3 580 349	3 576 049
в чуждестранна валута	1 320 109	1 344 590	1 361 589	1 378 616	1 399 419	1 409 204	1 421 643	1 430 732	1 435 852	1 443 958	1 455 974	1 451 700	1 457 653
в т.ч. в евро	1 295 949	1 320 644	1 337 956	1 355 133	1 376 119	1 385 910	1 398 762	1 408 254	1 413 665	1 421 768	1 433 789	1 430 197	1 435 750
Лоши и преструктурирани*	1 420 331	1 415 809	1 420 147	1 408 764	1 338 199	1 301 345	1 282 808	1 246 208	1 213 774	1 216 380	1 186 414	1 196 173	1 190 450
в левове	1 161 845	1 156 053	1 158 837	1 149 603	1 087 775	1 053 539	1 036 979	1 009 835	981 230	983 591	954 442	960 314	953 540
в чуждестранна валута	258 486	259 756	261 310	259 161	250 424	247 806	245 829	236 373	232 544	232 789	231 972	235 859	236 910
в т.ч. в евро	244 785	246 221	247 197	245 326	237 213	234 848	233 253	224 182	220 918	221 610	217 279	221 741	222 968

(продължава)

1.3.6. КРЕДИТИ НА НЕФИНАНСОВИ ПРЕДПРИЯТИЯ, ДОМАКИНСТВА И НТООД

(продължение)

(хил. лв.)

	II.2012	III.2012	IV.2012	V.2012	VI.2012	VII.2012	VIII.2012	IX.2012	X.2012	XI.2012	XII.2012	I.2013	II.2013
Жилищни кредити	8 820 666	8 823 717	8 829 252	8 832 846	8 852 533	8 855 313	8 854 613	8 839 245	8 828 048	8 821 210	8 942 996	8 903 704	8 887 218
Редовни	7 015 650	6 996 516	6 981 170	6 969 659	6 993 380	6 989 438	6 984 842	6 959 379	6 955 264	6 944 771	7 061 686	7 013 983	6 993 156
Кредити до 1 година	406	1 966	2 150	2 026	2 058	1 976	1 651	1 607	1 598	1 589	20	14	9
в левове	64	62	83	75	114	40	16	9	5	1	1	-	-
в чуждестранна валута	342	1 904	2 067	1 951	1 944	1 936	1 635	1 598	1 593	1 588	19	14	9
в т.ч. в евро	342	1 904	2 067	1 951	1 944	1 936	1 635	1 598	1 593	1 588	19	14	9
Кредити над 1 до 5 години	37 068	36 011	35 059	35 431	36 040	35 376	34 957	33 938	33 928	33 560	32 336	30 546	29 510
в левове	9 457	9 027	8 898	8 665	9 337	9 312	9 327	9 304	9 756	10 152	10 254	9 644	9 593
в чуждестранна валута	27 611	26 984	26 161	26 766	26 703	26 064	25 630	24 634	24 172	23 408	22 082	20 902	19 917
в т.ч. в евро	27 426	26 803	25 979	26 607	26 549	25 912	25 441	24 451	23 993	23 232	21 910	20 736	19 828
Кредити над 5 години	6 978 176	6 958 539	6 943 961	6 932 202	6 955 282	6 952 086	6 948 234	6 923 834	6 919 738	6 909 622	7 029 330	6 983 423	6 963 637
в левове	2 775 798	2 752 567	2 740 624	2 732 546	2 743 130	2 741 679	2 742 631	2 739 220	2 743 691	2 753 233	2 767 771	2 756 521	2 759 030
в чуждестранна валута	4 202 378	4 205 972	4 203 337	4 199 656	4 212 152	4 210 407	4 205 603	4 184 614	4 176 047	4 156 389	4 261 559	4 226 902	4 204 607
в т.ч. в евро	4 127 410	4 131 714	4 129 592	4 127 363	4 138 965	4 136 040	4 132 214	4 111 637	4 103 789	4 084 535	4 189 742	4 156 467	4 132 322
Лоши и преструктурирани*	1 805 016	1 827 201	1 848 082	1 863 187	1 859 153	1 865 875	1 869 771	1 879 866	1 872 784	1 876 439	1 881 310	1 889 721	1 894 062
в левове	899 734	911 735	918 877	925 982	922 153	924 989	926 725	931 614	925 168	924 525	921 853	923 657	925 064
в чуждестранна валута	905 282	915 466	929 205	937 205	937 000	940 886	943 046	948 252	947 616	951 914	959 457	966 064	968 998
в т.ч. в евро	844 576	856 403	869 538	876 575	878 269	883 129	884 229	890 488	888 743	894 177	906 960	915 035	918 251
Други кредити	912 367	919 347	924 951	942 296	941 254	936 215	937 534	939 844	937 454	937 184	934 256	916 876	887 611
Редовни	665 813	675 628	680 120	691 813	691 666	688 635	690 785	692 625	689 755	692 382	693 139	676 004	655 011
Кредити до 1 година	17 520	16 614	16 657	18 752	21 310	22 162	25 105	26 998	28 578	31 209	32 199	29 724	16 088
в левове	14 062	13 152	13 333	15 307	16 284	17 515	21 781	24 056	25 837	28 503	29 406	27 210	13 470
в чуждестранна валута	3 458	3 462	3 324	3 445	5 026	4 647	3 324	2 942	2 741	2 706	2 793	2 514	2 618
в т.ч. в евро	3 458	3 447	3 309	3 429	5 011	4 636	3 317	2 938	2 741	2 706	2 793	2 514	2 618
Кредити над 1 до 5 години	255 020	262 081	267 260	270 858	270 450	268 363	265 777	262 079	255 920	252 928	253 454	246 898	242 998
в левове	132 702	140 250	144 489	149 642	151 263	149 438	147 716	146 087	143 178	145 341	147 940	146 200	144 357
в чуждестранна валута	122 318	121 831	122 771	121 216	119 187	118 925	118 061	115 992	112 742	107 587	105 514	100 698	98 641
в т.ч. в евро	122 268	121 549	122 417	120 846	118 858	118 598	117 759	115 719	112 548	107 405	105 342	100 541	98 486
Кредити над 5 години	393 273	396 933	396 203	402 203	399 906	398 110	399 903	403 548	405 257	408 245	407 486	399 382	395 925
в левове	186 237	188 317	189 278	188 702	189 629	189 218	190 461	194 356	196 970	198 898	197 973	198 326	197 433
в чуждестранна валута	207 036	208 616	206 925	213 501	210 277	208 892	209 442	209 192	208 287	209 347	209 513	201 056	198 492
в т.ч. в евро	206 118	207 705	206 073	212 621	209 431	208 039	208 614	208 385	207 488	208 553	208 753	200 309	197 743
Лоши и преструктурирани*	246 554	243 719	244 831	250 483	249 588	247 580	246 749	247 219	247 699	244 802	241 117	240 872	232 600
в левове	152 133	149 088	148 686	152 615	150 952	149 341	149 183	149 472	150 019	147 744	146 302	145 618	140 124
в чуждестранна валута	94 421	94 631	96 145	97 868	98 636	98 239	97 566	97 747	97 680	97 058	94 815	95 254	92 476
в т.ч. в евро	93 782	94 568	96 081	97 800	97 974	97 565	96 894	97 084	97 028	96 401	94 163	94 630	91 832

* Показателят включва целия размер на балансово отчитаните кредитни експозиции, които са класифицирани като *необслужвани експозиции* (експозиции с просрочия над 90 дни) съгласно чл. 10, експозиции, класифицирани като *загуба* (експозиции с просрочия над 180 дни) съгласно чл. 11, и *преструктурирани рискови експозиции* съгласно чл. 13 от Наредбата (независимо към коя класификационна група са отнесени) по смисъла на Наредба № 9 на БНБ от 3 април 2008 г. за оценка и класификация на рисковите експозиции на банките и за установяване на специфични провизии за кредитен риск.

Забележка: Предварителни данни.

Източници: други ПФИ.

1.3.7. ДОПЪЛНИТЕЛНИ ПОКАЗАТЕЛИ КЪМ АНАЛИТИЧНАТА ОТЧЕТНОСТ НА БНБ

(хил. лв.)

	II.2012	III.2012	IV.2012	V.2012	VI.2012	VII.2012	VIII.2012	IX.2012	X.2012	XI.2012	XII.2012	I.2013	II.2013
Валутен курс: лв. за 1 щ.д.	1.45491	1.46438	1.47844	1.57690	1.55348	1.59218	1.55089	1.51263	1.50530	1.50611	1.48360	1.44342	1.48970
лв. за 1 евро	1.95583	1.95583	1.95583	1.95583	1.95583	1.95583	1.95583	1.95583	1.95583	1.95583	1.95583	1.95583	1.95583
ЧУЖДЕСТРАННИ АКТИВИ, в т.ч.													
Начислени лихви – общо	84 473	102 051	76 971	93 964	97 234	69 599	71 559	82 779	44 322	41 488	52 060	31 751	21 762
в левове	-	-	-	-	-	-	-	-	-	-	-	-	-
в чуждестранна валута	84 473	102 051	76 971	93 964	97 234	69 599	71 559	82 779	44 322	41 488	52 060	31 751	21 762
в т.ч. в евро	84 207	101 611	76 337	93 717	96 852	68 967	71 260	82 546	43 955	41 309	51 762	31 420	21 599
в т.ч. начислени лихви по депозити	2 415	2 845	3 344	794	823	969	961	1 245	1 733	1 904	2 311	385	201
в левове	-	-	-	-	-	-	-	-	-	-	-	-	-
в чуждестранна валута	2 415	2 845	3 344	794	823	969	961	1 245	1 733	1 904	2 311	385	201
в т.ч. в евро	2 152	2 412	2 721	550	448	349	665	1 019	1 377	1 727	2 018	54	38
в т.ч. начислени лихви по ценни книжа, различни от акции	82 058	99 206	73 627	93 170	96 411	68 630	70 598	81 534	42 589	39 584	49 749	31 366	21 561
в левове	-	-	-	-	-	-	-	-	-	-	-	-	-
в чуждестранна валута	82 058	99 206	73 627	93 170	96 411	68 630	70 598	81 534	42 589	39 584	49 749	31 366	21 561
в т.ч. в евро	82 055	99 199	73 616	93 167	96 404	68 618	70 595	81 527	42 578	39 582	49 744	31 366	21 561
ДРУГИ АКТИВИ, в т.ч.													
Деривати с положителна справедлива стойност	-	-	-	-	-	-	-	-	-	-	-	-	-
в левове	-	-	-	-	-	-	-	-	-	-	-	-	-
в чуждестранна валута	-	-	-	-	-	-	-	-	-	-	-	-	-
в т.ч. в евро	-	-	-	-	-	-	-	-	-	-	-	-	-
ЧУЖДЕСТРАННИ ПАСИВИ, в т.ч.													
Начислени лихви – общо	157	334	506	165	307	431	94	184	280	83	160	230	94
в левове	-	-	-	-	-	-	-	-	-	-	-	-	-
в чуждестранна валута	157	334	506	165	307	431	94	184	280	83	160	230	94
в т.ч. в евро	-	-	-	-	-	-	-	-	-	-	-	-	-
в т. ч. начислени лихви по депозити	-	-	-	-	-	-	-	-	-	-	-	-	-
в левове	-	-	-	-	-	-	-	-	-	-	-	-	-
в чуждестранна валута	-	-	-	-	-	-	-	-	-	-	-	-	-
в т. ч. евро	-	-	-	-	-	-	-	-	-	-	-	-	-
в т. ч. начислени лихви по кредити и разпределени СПТ към МВФ	157	334	506	165	307	431	94	184	280	83	160	230	94
в левове	-	-	-	-	-	-	-	-	-	-	-	-	-
в чуждестранна валута	157	334	506	165	307	431	94	184	280	83	160	230	94
в т. ч. евро	-	-	-	-	-	-	-	-	-	-	-	-	-
ДРУГИ ПАСИВИ, в т.ч.													
Начислени лихви – общо	215	3	7	12	19	46	75	97	125	145	138	159	178
в левове	-	-	-	-	-	-	-	-	-	-	-	-	-
в чуждестранна валута	215	3	7	12	19	46	75	97	125	145	138	159	178
в т.ч. в евро	215	-	-	-	19	46	73	93	119	143	136	159	178
в т.ч. начислени лихви по овърнайт депозити	-	-	-	-	-	-	-	-	-	-	-	-	-
в левове	-	-	-	-	-	-	-	-	-	-	-	-	-
в чуждестранна валута	-	-	-	-	-	-	-	-	-	-	-	-	-
в т.ч. в евро	-	-	-	-	-	-	-	-	-	-	-	-	-
в т.ч. начислени лихви по депозити с договорен матуритет	215	3	7	12	19	46	75	97	125	145	138	159	178
в левове	-	-	-	-	-	-	-	-	-	-	-	-	-

(продължава)

1.3.7. ДОПЪЛНИТЕЛНИ ПОКАЗАТЕЛИ КЪМ АНАЛИТИЧНАТА ОТЧЕТНОСТ НА БНБ
(продължение)

(хил. лв.)

	II.2012	III.2012	IV.2012	V.2012	VI.2012	VII.2012	VIII.2012	IX.2012	X.2012	XI.2012	XII.2012	I.2013	II.2013
в чуждестранна валута	215	3	7	12	19	46	75	97	125	145	138	159	178
в т.ч. в евро	215	-	-	-	19	46	73	93	119	143	136	159	178
в т.ч. начислени лихви по депозити, платими след предизвестие	-	-	-	-	-	-	-	-	-	-	-	-	-
в левове	-	-	-	-	-	-	-	-	-	-	-	-	-
в чуждестранна валута	-	-	-	-	-	-	-	-	-	-	-	-	-
в т.ч. в евро	-	-	-	-	-	-	-	-	-	-	-	-	-
Провизии	-	-	-	-	-	-	-	-	-	-	-	-	-
Амортизации	101 244	100 696	102 299	103 961	105 795	107 127	108 461	109 984	111 085	112 390	113 699	115 436	116 721
Деривати с отрицателна справедлива стойност	-	-	-	-	-	-	-	-	-	-	-	-	-
в левове	-	-	-	-	-	-	-	-	-	-	-	-	-
в чуждестранна валута	-	-	-	-	-	-	-	-	-	-	-	-	-
в т.ч. в евро	-	-	-	-	-	-	-	-	-	-	-	-	-

Източник: БНБ.

1.3.8. ДОПЪЛНИТЕЛНИ ПОКАЗАТЕЛИ КЪМ АНАЛИТИЧНАТА ОТЧЕТНОСТ НА ДРУГИ ПАРИЧНО-ФИНАНСОВИ ИНСТИТУЦИИ

(хил. лв.)

	II.2012	III.2012	IV.2012	V.2012	VI.2012	VII.2012	VIII.2012	IX.2012	X.2012	XI.2012	XII.2012	I.2013	II.2013
Валутен курс: лв. за 1 щ.д.	1.45491	1.46438	1.47844	1.57690	1.55348	1.59218	1.55089	1.51263	1.50530	1.50611	1.48360	1.44342	1.48970
лв. за 1 евро	1.95583	1.95583	1.95583	1.95583	1.95583	1.95583	1.95583	1.95583	1.95583	1.95583	1.95583	1.95583	1.95583
ДРУГИ АКТИВИ, в т.ч.													
Начислени лихви – общо	1 083 381	1 112 071	1 193 629	1 215 418	1 243 083	1 217 789	1 250 501	1 312 901	1 328 173	1 368 260	1 356 936	1 231 809	1 239 902
в левове	339 340	352 597	373 797	375 197	385 183	355 915	359 288	378 133	373 201	384 716	383 340	356 025	354 859
в чуждестранна валута	744 041	759 474	819 832	840 221	857 900	861 874	891 213	934 768	954 972	983 544	973 596	875 784	885 043
в т.ч. в евро	706 001	715 196	768 182	784 077	802 874	821 175	846 103	883 895	897 683	924 269	912 249	840 274	842 522
в т.ч. начислени лихви по депозити	6 590	7 976	9 278	10 691	10 561	10 155	11 890	14 073	14 716	13 398	8 124	7 742	7 451
в левове	2 329	2 664	2 674	3 060	3 457	3 864	4 282	4 748	5 018	5 537	4 293	3 834	3 387
в чуждестранна валута	4 261	5 312	6 604	7 631	7 104	6 291	7 608	9 325	9 698	7 861	3 831	3 908	4 064
в т.ч. в евро	3 972	5 015	6 179	7 220	6 637	5 994	7 323	8 913	9 306	7 441	3 661	3 765	3 865
в т.ч. начислени лихви по кредити	1 023 779	1 040 934	1 104 319	1 103 663	1 114 425	1 115 500	1 134 908	1 177 891	1 170 572	1 184 822	1 161 408	1 159 637	1 157 572
в левове	324 629	330 543	346 561	339 307	345 875	337 360	341 656	353 303	341 615	344 974	342 066	338 345	339 835
в чуждестранна валута	699 150	710 391	757 758	764 356	768 550	778 140	793 252	824 588	828 957	839 848	819 342	821 292	817 737
в т.ч. в евро	668 714	676 825	720 856	728 134	737 016	742 586	758 561	789 287	792 054	806 469	788 110	792 326	788 249
в т.ч. начислени лихви по ценни книжа, различни от акции	52 181	62 840	79 641	100 748	117 756	91 823	103 337	120 710	142 646	169 807	186 909	64 050	74 476
в левове	12 324	19 358	24 537	32 800	35 808	14 640	13 302	20 052	26 533	34 163	36 926	13 825	11 616
в чуждестранна валута	39 857	43 482	55 104	67 948	81 948	77 183	90 035	100 658	116 113	135 644	149 983	50 225	62 860
в т.ч. в евро	32 655	33 165	40 892	48 565	59 058	72 468	80 054	85 608	96 211	110 254	120 073	43 850	50 071
Деривати с положителна справедлива стойност	122 385	121 280	120 930	191 509	178 712	207 901	197 211	191 984	170 915	171 718	170 057	168 844	165 373
в левове	32 283	22 780	14 962	48 653	44 746	56 121	45 681	46 563	33 262	30 966	26 586	38 482	27 645
в чуждестранна валута	90 102	98 500	105 968	142 856	133 966	151 780	151 530	145 421	137 653	140 752	143 471	130 362	137 728
в т.ч. в евро	80 127	87 874	93 994	115 317	115 030	129 706	132 098	130 914	120 556	125 245	125 373	109 831	116 375
ДРУГИ ПАСИВИ, в т.ч.													
Начислени лихви – общо	652 751	671 196	710 577	721 798	710 265	725 541	739 056	747 111	766 290	793 604	575 885	589 188	629 040
в левове	279 701	291 382	316 212	322 475	320 988	330 202	346 217	361 181	370 068	387 430	272 095	281 096	299 267
в чуждестранна валута	373 050	379 814	394 365	399 323	389 277	395 339	392 839	385 930	396 222	406 174	303 790	308 092	329 773
в т.ч. в евро	335 155	339 041	350 531	351 228	341 202	344 961	341 328	343 181	352 251	359 099	270 054	277 000	293 350
в т.ч. начислени лихви по овърнайт депозити	6 262	7 661	9 888	11 813	12 894	14 562	17 173	17 709	19 059	20 619	2 354	4 015	7 358
в левове	4 564	5 643	7 414	9 018	9 638	10 968	13 080	13 391	14 642	16 012	1 184	2 806	5 069
в чуждестранна валута	1 698	2 018	2 474	2 795	3 256	3 594	4 093	4 318	4 417	4 607	1 170	1 209	2 289
в т.ч. в евро	1 555	1 827	2 281	2 529	2 921	3 193	3 645	3 824	3 869	4 069	1 129	1 117	2 065
в т.ч. начислени лихви по депозити с договорен матуритет	609 240	613 639	637 840	638 683	617 742	615 052	610 627	605 685	606 696	616 030	563 419	552 997	567 577
в левове	260 932	266 181	283 283	281 372	275 271	276 567	283 804	292 424	292 922	301 609	269 533	266 317	271 284
в чуждестранна валута	348 308	347 458	354 557	357 311	342 471	338 485	326 823	313 261	313 774	314 421	293 886	286 680	296 293
в т.ч. в евро	313 064	310 635	315 832	315 989	302 245	297 438	285 900	281 998	282 706	281 553	260 477	257 463	263 634
в т.ч. начислени лихви по депозити, платими след предизвестие	27 715	40 243	52 614	67 157	76 878	91 098	104 991	117 914	133 069	148 326	2 093	22 453	43 336
в левове	13 783	19 524	25 480	32 043	36 030	42 614	49 284	55 302	62 442	69 733	1 307	11 894	22 831
в чуждестранна валута	13 932	20 719	27 134	35 114	40 848	48 484	55 707	62 612	70 627	78 593	786	10 559	20 505
в т.ч. в евро	11 574	17 180	22 463	28 771	33 504	39 737	45 853	51 717	58 359	65 013	605	8 787	16 975
в т.ч. начислени лихви по издадени дългови ценни книжа	8 375	8 071	9 366	2 941	2 270	4 017	5 045	5 376	7 116	8 042	7 673	9 557	10 586
в левове	351	-	-	-	-	-	-	-	-	-	-	-	-
в чуждестранна валута	8 024	8 071	9 366	2 941	2 270	4 017	5 045	5 376	7 116	8 042	7 673	9 557	10 586
в т.ч. в евро	8 024	8 071	9 366	2 941	2 270	4 017	5 045	5 376	7 116	8 042	7 673	9 557	10 586
Провизии	4 221 459	4 282 421	4 354 084	4 429 986	4 410 296	4 436 017	4 469 614	4 537 890	4 584 327	4 626 767	4 646 079	4 728 664	4 775 287
Амортизации	1 367 789	1 383 116	1 394 100	1 409 223	1 418 503	1 433 171	1 437 421	1 452 666	1 467 561	1 482 245	1 472 712	1 482 982	1 496 725
Деривати с отрицателна справедлива стойност	128 996	125 799	128 536	166 431	165 284	174 984	184 060	184 512	170 575	176 355	179 603	171 732	152 638
в левове	28 454	22 934	18 501	33 399	31 596	31 584	36 961	43 784	34 673	33 071	37 361	46 060	24 692
в чуждестранна валута	100 542	102 865	110 035	133 032	133 688	143 400	147 099	140 728	135 902	143 284	142 242	125 672	127 946
в т.ч. в евро	88 198	91 097	96 790	109 977	112 576	121 183	126 021	123 060	115 844	123 189	123 074	102 131	108 263

Забележка: Предварителни данни.

Източници: други ПФИ.

1.4. СЕКТОРНИ ОТЧЕТНОСТИ НА ПАРИЧНО-ФИНАНСОВИТЕ ИНСТИТУЦИИ

1.4.1. СЕКТОРНА МЕСЕЧНА ОТЧЕТНОСТ НА БНБ КЪМ ФЕВРУАРИ 2013 г.

(хил. лв.)

	Общо	Резидентен сектор											Нерезидентен сектор					Некласифицирани
			Други ПФИ	Държавно управление			Други резиденти							ЕС			Други страни	
					ЦДУ	СОФ		Нефинансови предприятия	Финансови предприятия	ФПС	ЗД и ПФ	Домакинства и НТООД			Евро-зона	Извън евро-зоната		
АКТИВИ	**29 027 433**	**76 870**	**120**	**-**	**-**	**-**	**76 750**	**70 409**	**6 341**	**6 341**	**-**	**-**	**24 591 567**	**23 326 973**	**22 174 409**	**1 152 564**	**1 264 594**	**4 358 996**
1. Каса	56 601	-	-	-	-	-	-	-	-	-	-	-	-	-	-	-	-	56 601
в т.ч. в евро	55 852	-	-	-	-	-	-	-	-	-	-	-	-	-	-	-	-	55 852
2. Притежавани СПТ	1 379 065	-	-	-	-	-	-	-	-	-	-	-	-	-	-	-	-	1 379 065
3. Резервна позиция в МВФ	76 954	-	-	-	-	-	-	-	-	-	-	-	76 954	-	-	-	76 954	-
4. Монетарно злато	3 047 426	-	-	-	-	-	-	-	-	-	-	-	1 829 878	680 536	680 536	-	1 149 342	1 217 548
5. Депозити	3 846 046	-	-	-	-	-	-	-	-	-	-	-	3 846 046	3 830 592	2 890 348	940 244	15 454	-
5.1. Овърнайт депозити	2 965 583	-	-	-	-	-	-	-	-	-	-	-	2 965 583	2 950 129	2 890 348	59 781	15 454	-
в левове	-	-	-	-	-	-	-	-	-	-	-	-	-	-	-	-	-	-
в чуждестранна валута	2 965 583	-	-	-	-	-	-	-	-	-	-	-	2 965 583	2 950 129	2 890 348	59 781	15 454	-
в т.ч. в евро	2 955 538	-	-	-	-	-	-	-	-	-	-	-	2 955 538	2 950 121	2 890 346	59 775	5 417	-
5.2. Депозити с договорен матуритет	880 463	-	-	-	-	-	-	-	-	-	-	-	880 463	880 463	-	880 463	-	-
в левове	-	-	-	-	-	-	-	-	-	-	-	-	-	-	-	-	-	-
в чуждестранна валута	880 463	-	-	-	-	-	-	-	-	-	-	-	880 463	880 463	-	880 463	-	-
в т.ч. в евро	880 463	-	-	-	-	-	-	-	-	-	-	-	880 463	880 463	-	880 463	-	-
5.3. Депозити, договорени за ползване след предизвестие	-	-	-	-	-	-	-	-	-	-	-	-	-	-	-	-	-	-
в левове	-	-	-	-	-	-	-	-	-	-	-	-	-	-	-	-	-	-
в чуждестранна валута	-	-	-	-	-	-	-	-	-	-	-	-	-	-	-	-	-	-
в т.ч. в евро	-	-	-	-	-	-	-	-	-	-	-	-	-	-	-	-	-	-
6. Репо сделки	-	-	-	-	-	-	-	-	-	-	-	-	-	-	-	-	-	-
в левове	-	-	-	-	-	-	-	-	-	-	-	-	-	-	-	-	-	-
в чуждестранна валута	-	-	-	-	-	-	-	-	-	-	-	-	-	-	-	-	-	-
в т.ч. в евро	-	-	-	-	-	-	-	-	-	-	-	-	-	-	-	-	-	-
7. Кредити	-	-	-	-	-	-	-	-	-	-	-	-	-	-	-	-	-	-
до 1 година	-	-	-	-	-	-	-	-	-	-	-	-	-	-	-	-	-	-
в левове	-	-	-	-	-	-	-	-	-	-	-	-	-	-	-	-	-	-
в чуждестранна валута	-	-	-	-	-	-	-	-	-	-	-	-	-	-	-	-	-	-
в т.ч. в евро	-	-	-	-	-	-	-	-	-	-	-	-	-	-	-	-	-	-
над 1 година до 5 години	-	-	-	-	-	-	-	-	-	-	-	-	-	-	-	-	-	-
в левове	-	-	-	-	-	-	-	-	-	-	-	-	-	-	-	-	-	-
в чуждестранна валута	-	-	-	-	-	-	-	-	-	-	-	-	-	-	-	-	-	-
в т.ч. в евро	-	-	-	-	-	-	-	-	-	-	-	-	-	-	-	-	-	-
над 5 години	-	-	-	-	-	-	-	-	-	-	-	-	-	-	-	-	-	-
в левове	-	-	-	-	-	-	-	-	-	-	-	-	-	-	-	-	-	-
в чуждестранна валута	-	-	-	-	-	-	-	-	-	-	-	-	-	-	-	-	-	-
в т.ч. в евро	-	-	-	-	-	-	-	-	-	-	-	-	-	-	-	-	-	-
8. Ценни книжа, различни от акции	18 787 330	-	-	-	-	-	-	-	-	-	-	-	18 787 330	18 787 330	18 575 148	212 182	-	-
до 1 година	1 816 687	-	-	-	-	-	-	-	-	-	-	-	1 816 687	1 816 687	1 816 687	-	-	-
в левове	-	-	-	-	-	-	-	-	-	-	-	-	-	-	-	-	-	-
в чуждестранна валута	1 816 687	-	-	-	-	-	-	-	-	-	-	-	1 816 687	1 816 687	1 816 687	-	-	-
в т.ч. в евро	1 816 687	-	-	-	-	-	-	-	-	-	-	-	1 816 687	1 816 687	1 816 687	-	-	-

(продължава)

1.4.1. СЕКТОРНА МЕСЕЧНА ОТЧЕТНОСТ НА БНБ КЪМ ФЕВРУАРИ 2013 г.
(продължение)

(хил. лв.)

	Общо	Резидентен сектор		Държавно управление			Други резиденти		Финансови предприятия				Нерезидентен сектор	ЕС				Некласифицирани
			Други ПФИ		ЦДУ	СОФ		Нефинансови предприятия		ФПС	ЗД и ПФ	Домакинства и НТООД			Еврозона	Извън еврозоната	Други страни	
над 1 година до 2 години	813 977	-	-	-	-	-	-	-	-	-	-	-	813 977	813 977	813 977	-	-	-
в левове	-	-	-	-	-	-	-	-	-	-	-	-	-	-	-	-	-	-
в чуждестранна валута	813 977	-	-	-	-	-	-	-	-	-	-	-	813 977	813 977	813 977	-	-	-
в т.ч. в евро	813 977	-	-	-	-	-	-	-	-	-	-	-	813 977	813 977	813 977	-	-	-
над 2 години	16 156 666	-	-	-	-	-	-	-	-	-	-	-	16 156 666	16 156 666	15 944 484	212 182	-	-
в левове	-	-	-	-	-	-	-	-	-	-	-	-	-	-	-	-	-	-
в чуждестранна валута	16 156 666	-	-	-	-	-	-	-	-	-	-	-	16 156 666	16 156 666	15 944 484	212 182	-	-
в т.ч. в евро	16 156 666	-	-	-	-	-	-	-	-	-	-	-	16 156 666	16 156 666	15 944 484	212 182	-	-
9. Акции и други капиталови инструменти	106 232	76 539	-	-	-	-	76 539	70 198	6 341	6 341	-	-	29 693	6 891	6 891	-	22 802	-
в левове	76 539	76 539	-	-	-	-	76 539	70 198	6 341	6 341	-	-	-	-	-	-	-	-
в чуждестранна валута	29 693	-	-	-	-	-	-	-	-	-	-	-	29 693	6 891	6 891	-	22 802	-
в т.ч. в евро	6 891	-	-	-	-	-	-	-	-	-	-	-	6 891	6 891	6 891	-	-	-
10. Дълготрайни активи	286 438	-	-	-	-	-	-	-	-	-	-	-	-	-	-	-	-	286 438
11. Други активи	1 441 341	331	120	-	-	-	211	211	-	-	-	-	21 666	21 624	21 486	138	42	1 419 344
в левове	51 786	331	120	-	-	-	211	211	-	-	-	-	-	-	-	-	-	51 455
в чуждестранна валута	1 389 555	-	-	-	-	-	-	-	-	-	-	-	21 666	21 624	21 486	138	42	1 367 889
в т.ч. в евро	21 645	-	-	-	-	-	-	-	-	-	-	-	21 599	21 599	21 461	138	-	46
ПАСИВИ	**29 027 433**	**12 330 258**	**7 551 198**	**3 581 585**	**3 531 461**	**50 124**	**1 197 475**	**73 734**	**1 123 741**	**1 123 741**	**-**	**-**	**1 563 970**	**173 837**	**31**	**173 806**	**1 390 133**	**15 133 205**
12. Пари в обращение	8 848 242	-	-	-	-	-	-	-	-	-	-	-	-	-	-	-	-	8 848 242
13. Депозити	12 503 429	12 329 623	7 551 198	3 581 128	3 531 461	49 667	1 197 297	73 734	1 123 563	1 123 563	-	-	173 806	173 806	-	173 806	-	-
13.1. Овърнайт депозити	9 572 738	9 398 932	7 551 198	1 492 538	1 459 871	32 667	355 196	52 220	302 976	302 976	-	-	173 806	173 806	-	173 806	-	-
в левове	5 678 018	5 631 272	4 227 268	1 159 653	1 126 986	32 667	244 351	-	244 351	244 351	-	-	46 746	46 746	-	46 746	-	-
в чуждестранна валута	3 894 720	3 767 660	3 323 930	332 885	332 885	-	110 845	52 220	58 625	58 625	-	-	127 060	127 060	-	127 060	-	-
в т.ч. в евро	3 888 800	3 761 740	3 323 930	328 165	328 165	-	109 645	52 220	57 425	57 425	-	-	127 060	127 060	-	127 060	-	-
13.2. Депозити с договорен матуритет	2 930 691	2 930 691	-	2 088 590	2 071 590	17 000	842 101	21 514	820 587	820 587	-	-	-	-	-	-	-	-
до 2 години	2 930 691	2 930 691	-	2 088 590	2 071 590	17 000	842 101	21 514	820 587	820 587	-	-	-	-	-	-	-	-
в левове	2 357 003	2 357 003	-	2 086 003	2 069 003	17 000	271 000	-	271 000	271 000	-	-	-	-	-	-	-	-
в чуждестранна валута	573 688	573 688	-	2 587	2 587	-	571 101	21 514	549 587	549 587	-	-	-	-	-	-	-	-
в т.ч. в евро	571 119	571 119	-	18	18	-	571 101	21 514	549 587	549 587	-	-	-	-	-	-	-	-
над 2 години	-	-	-	-	-	-	-	-	-	-	-	-	-	-	-	-	-	-
в левове	-	-	-	-	-	-	-	-	-	-	-	-	-	-	-	-	-	-
в чуждестранна валута	-	-	-	-	-	-	-	-	-	-	-	-	-	-	-	-	-	-
в т.ч. в евро	-	-	-	-	-	-	-	-	-	-	-	-	-	-	-	-	-	-
13.3. Депозити, договорени за ползване след предизвестие	-	-	-	-	-	-	-	-	-	-	-	-	-	-	-	-	-	-
до 3 месеца	-	-	-	-	-	-	-	-	-	-	-	-	-	-	-	-	-	-
в левове	-	-	-	-	-	-	-	-	-	-	-	-	-	-	-	-	-	-
в чуждестранна валута	-	-	-	-	-	-	-	-	-	-	-	-	-	-	-	-	-	-
в т.ч. в евро	-	-	-	-	-	-	-	-	-	-	-	-	-	-	-	-	-	-
над 3 месеца	-	-	-	-	-	-	-	-	-	-	-	-	-	-	-	-	-	-
в левове	-	-	-	-	-	-	-	-	-	-	-	-	-	-	-	-	-	-
в чуждестранна валута	-	-	-	-	-	-	-	-	-	-	-	-	-	-	-	-	-	-
в т.ч. в евро	-	-	-	-	-	-	-	-	-	-	-	-	-	-	-	-	-	-

(продължава)

1.4.1. СЕКТОРНА МЕСЕЧНА ОТЧЕТНОСТ НА БНБ КЪМ ФЕВРУАРИ 2013 г.
(продължение)

(хил. лв.)

	Общо	Резидентен сектор		Държавно управление			Други резиденти		Финансови предприятия				Нерезидентен сектор	ЕС				Некласифицирани
			Други ПФИ		ЦДУ	СОФ		Нефинансови предприятия		ФПС	ЗД и ПФ	Домакинства и НТООД			Еврозона	Извън еврозоната	Други страни	
14. Репо сделки	-	-	-	-	-	-	-	-	-	-	-	-	-	-	-	-	-	-
в левове	-	-	-	-	-	-	-	-	-	-	-	-	-	-	-	-	-	-
в чуждестранна валута	-	-	-	-	-	-	-	-	-	-	-	-	-	-	-	-	-	-
в т.ч. в евро	-	-	-	-	-	-	-	-	-	-	-	-	-	-	-	-	-	-
15. Кредити	-	-	-	-	-	-	-	-	-	-	-	-	-	-	-	-	-	-
в левове	-	-	-	-	-	-	-	-	-	-	-	-	-	-	-	-	-	-
в чуждестранна валута	-	-	-	-	-	-	-	-	-	-	-	-	-	-	-	-	-	-
в т.ч. в евро	-	-	-	-	-	-	-	-	-	-	-	-	-	-	-	-	-	-
16. Разпределени СПТ	1 378 526	-	-	-	-	-	-	-	-	-	-	-	1 378 526	-	-	-	1 378 526	-
17. Капитал и резерви	4 787 417	-	-	-	-	-	-	-	-	-	-	-	-	-	-	-	-	4 787 417
17.1. Основен капитал	20 000	-	-	-	-	-	-	-	-	-	-	-	-	-	-	-	-	20 000
17.2. Резерви	4 603 945	-	-	-	-	-	-	-	-	-	-	-	-	-	-	-	-	4 603 945
17.3. Финансов резултат	163 472	-	-	-	-	-	-	-	-	-	-	-	-	-	-	-	-	163 472
18. Други пасиви	1 509 819	635	-	457	-	457	178	-	178	178	-	-	11 638	31	31	-	11 607	1 497 546
в левове	138 486	457	-	457	-	457	-	-	-	-	-	-	11 513	-	-	-	11 513	126 516
в чуждестранна валута	1 371 333	178	-	-	-	-	178	-	178	178	-	-	125	31	31	-	94	1 371 030
в т.ч. в евро	2 580	178	-	-	-	-	178	-	178	178	-	-	31	31	31	-	-	2 371

Източник: БНБ.

1.4.2. СЕКТОРНА МЕСЕЧНА ОТЧЕТНОСТ НА ДРУГИ ПАРИЧНО-ФИНАНСОВИ ИНСТИТУЦИИ КЪМ ФЕВРУАРИ 2013 г.

(хил. лв.)

	Общо	Резидентен сектор														Нерезидентен сектор					Некласифицирани
			Парично-финансов			Държавно управление				Други резиденти							ЕС			Други страни	
				БНБ	Други ПФИ		ЦДУ	МДУ	СОФ		Нефинансови предприятия	Финансови предприятия	ФПС	ЗД и ПФ	Домакинства и НТООД			Евро-зона	Извън евро-зоната		
АКТИВИ	**89 257 134**	**72 266 004**	**9 451 751**	**7 544 186**	**1 907 565**	**5 775 726**	**5 448 631**	**327 089**	**6**	**57 038 527**	**36 780 139**	**1 433 108**	**1 360 623**	**72 485**	**18 825 280**	**11 759 507**	**10 175 500**	**6 541 294**	**3 634 206**	**1 584 007**	**5 231 623**
1. Каса	1 359 334	-	-	-	-	-	-	-	-	-	-	-	-	-	-	-	-	-	-	-	1 359 334
в левове	836 394	-	-	-	-	-	-	-	-	-	-	-	-	-	-	-	-	-	-	-	836 394
в чуждестранна валута	522 940	-	-	-	-	-	-	-	-	-	-	-	-	-	-	-	-	-	-	-	522 940
в т.ч. в евро	398 127	-	-	-	-	-	-	-	-	-	-	-	-	-	-	-	-	-	-	-	398 127
2. Депозити	14 951 563	8 580 242	8 580 228	7 543 863	1 036 365	-	-	-	-	14	-	14	14	-	-	6 371 321	5 785 810	4 571 866	1 213 944	585 511	-
2.1. Овърнайт депозити	11 234 293	7 803 856	7 803 856	7 543 826	260 030	-	-	-	-	-	-	-	-	-	-	3 430 437	2 986 393	2 793 507	192 886	444 044	-
в левове	4 901 082	4 357 456	4 357 456	4 221 293	136 163	-	-	-	-	-	-	-	-	-	-	543 626	543 626	543 426	200	-	-
в чуждестранна валута	6 333 211	3 446 400	3 446 400	3 322 533	123 867	-	-	-	-	-	-	-	-	-	-	2 886 811	2 442 767	2 250 081	192 686	444 044	-
в т.ч. в евро	5 612 585	3 373 962	3 373 962	3 322 533	51 429	-	-	-	-	-	-	-	-	-	-	2 238 623	2 160 789	2 041 782	119 007	77 834	-
2.2. Депозити с договорен матуритет	3 717 270	776 386	776 372	37	776 335	-	-	-	-	14	-	14	14	-	-	2 940 884	2 799 417	1 778 359	1 021 058	141 467	-
в левове	362 799	237 599	237 599	37	237 562	-	-	-	-	-	-	-	-	-	-	125 200	125 200	117 400	7 800	-	-
в чуждестранна валута	3 354 471	538 787	538 773	-	538 773	-	-	-	-	14	-	14	14	-	-	2 815 684	2 674 217	1 660 959	1 013 258	141 467	-
в т.ч. в евро	2 421 300	327 866	327 864	-	327 864	-	-	-	-	2	-	2	2	-	-	2 093 434	1 989 407	1 293 706	695 701	104 027	-
2.3. Депозити, договорени за ползване след предизвестие	-	-	-	-	-	-	-	-	-	-	-	-	-	-	-	-	-	-	-	-	-
в левове	-	-	-	-	-	-	-	-	-	-	-	-	-	-	-	-	-	-	-	-	-
в чуждестранна валута	-	-	-	-	-	-	-	-	-	-	-	-	-	-	-	-	-	-	-	-	-
в т.ч. в евро	-	-	-	-	-	-	-	-	-	-	-	-	-	-	-	-	-	-	-	-	-
3. Репо сделки	340 449	317 637	234 617	-	234 617	-	-	-	-	83 020	25 943	55 533	20 173	35 360	1 544	22 812	6 096	-	6 096	16 716	-
в левове	182 127	176 031	108 080	-	108 080	-	-	-	-	67 951	24 975	41 432	9 021	32 411	1 544	6 096	6 096	-	6 096	-	-
в чуждестранна валута	158 322	141 606	126 537	-	126 537	-	-	-	-	15 069	968	14 101	11 152	2 949	-	16 716	-	-	-	16 716	-
в т.ч. в евро	83 484	66 768	51 699	-	51 699	-	-	-	-	15 069	968	14 101	11 152	2 949	-	16 716	-	-	-	16 716	-
4. Кредити	57 922 161	55 114 804	467 567	-	467 567	272 932	10 702	262 230	-	54 374 305	34 885 890	956 278	955 945	333	18 532 137	2 807 357	2 150 298	161 426	1 988 872	657 059	-
до 1 година	12 613 524	12 476 171	48	-	48	51 297	10 702	40 595	-	12 424 826	10 466 810	338 549	338 425	124	1 619 467	137 353	81 737	51 358	30 379	55 616	-
в левове	5 688 688	5 646 716	12	-	12	51 294	10 699	40 595	-	5 595 410	4 079 908	112 009	111 939	70	1 403 493	41 972	1 826	1 388	438	40 146	-
в чуждестранна валута	6 924 836	6 829 455	36	-	36	3	3	-	-	6 829 416	6 386 902	226 540	226 486	54	215 974	95 381	79 911	49 970	29 941	15 470	-
в т.ч. в евро	6 553 806	6 470 657	36	-	36	3	3	-	-	6 470 618	6 033 121	225 020	224 966	54	212 477	83 149	73 562	49 892	23 670	9 587	-
над 1 до 5 години	11 055 104	10 633 928	130 367	-	130 367	15 348	-	15 348	-	10 488 213	8 668 871	315 757	315 596	161	1 503 585	421 176	180 249	79 682	100 567	240 927	-
в левове	3 204 788	3 168 256	91 250	-	91 250	15 348	-	15 348	-	3 061 658	1 798 835	128 201	128 040	161	1 134 622	36 532	4 304	215	4 089	32 228	-
в чуждестранна валута	7 850 316	7 465 672	39 117	-	39 117	-	-	-	-	7 426 555	6 870 036	187 556	187 556	-	368 963	384 644	175 945	79 467	96 478	208 699	-
в т.ч. в евро	7 647 802	7 338 331	39 117	-	39 117	-	-	-	-	7 299 214	6 744 995	187 556	187 556	-	366 663	309 471	155 480	78 150	77 330	153 991	-
над 5 години	34 253 533	32 004 705	337 152	-	337 152	206 287	-	206 287	-	31 461 266	15 750 209	301 972	301 924	48	15 409 085	2 248 828	1 888 312	30 386	1 857 926	360 516	-
в левове	11 628 718	11 616 386	310 000	-	310 000	140 225	-	140 225	-	11 166 161	2 733 547	71 056	71 056	-	8 361 558	12 332	3 050	2 190	860	9 282	-
в чуждестранна валута	22 624 815	20 388 319	27 152	-	27 152	66 062	-	66 062	-	20 295 105	13 016 662	230 916	230 868	48	7 047 527	2 236 496	1 885 262	28 196	1 857 066	351 234	-
в т.ч. в евро	21 835 750	19 738 917	27 152	-	27 152	66 062	-	66 062	-	19 645 703	12 534 423	222 098	222 050	48	6 889 182	2 096 833	1 877 866	28 196	1 849 670	218 967	-
5. Ценни книжа, различни от акции	7 674 030	5 767 572	38 120	-	38 120	5 390 372	5 327 988	62 384	-	339 080	294 466	44 614	44 614	-	-	1 906 458	1 716 434	1 350 292	366 142	190 024	-
до 1 година	1 665 445	687 289	-	-	-	687 289	687 289	-	-	-	-	-	-	-	-	978 156	948 839	842 360	106 479	29 317	-
в левове	687 289	687 289	-	-	-	687 289	687 289	-	-	-	-	-	-	-	-	-	-	-	-	-	-
в чуждестранна валута	978 156	-	-	-	-	-	-	-	-	-	-	-	-	-	-	978 156	948 839	842 360	106 479	29 317	-
в т.ч. в евро	831 985	-	-	-	-	-	-	-	-	-	-	-	-	-	-	831 985	802 668	724 457	78 211	29 317	-
над 1 до 2 години	241 752	69 858	-	-	-	69 858	69 858	-	-	-	-	-	-	-	-	171 894	171 894	171 894	-	-	-
в левове	69 858	69 858	-	-	-	69 858	69 858	-	-	-	-	-	-	-	-	-	-	-	-	-	-
в чуждестранна валута	171 894	-	-	-	-	-	-	-	-	-	-	-	-	-	-	171 894	171 894	171 894	-	-	-

(продължава)

1.4.2. СЕКТОРНА МЕСЕЧНА ОТЧЕТНОСТ НА ДРУГИ ПАРИЧНО-ФИНАНСОВИ ИНСТИТУЦИИ КЪМ ФЕВРУАРИ 2013 г.
(продължение)

(хил. лв.)

	Общо	Резидентен сектор	Парично-финансов			Държавно управление				Други резиденти		Финансови предприятия				Нерезидентен сектор	ЕС				Некласифицирани
				БНБ	Други ПФИ		ЦДУ	МДУ	СОФ		Нефинансови предприятия		ФПС	ЗД и ПФ	Домакинства и НТООД			Евро-зона	Извън евро-зоната	Други страни	
в т.ч. в евро	115 344	-	-	-	-	-	-	-	-	-	-	-	-	-	-	115 344	115 344	115 344	-	-	-
над 2 години	5 766 833	5 010 425	38 120	-	38 120	4 633 225	4 570 841	62 384	-	339 080	294 466	44 614	44 614	-	-	756 408	595 701	336 038	259 663	160 707	-
в левове	2 256 954	2 153 685	-	-	-	2 136 597	2 131 781	4 816	-	17 088	13 441	3 647	3 647	-	-	103 269	77 824	-	77 824	25 445	-
в чуждестранна валута	3 509 879	2 856 740	38 120	-	38 120	2 496 628	2 439 060	57 568	-	321 992	281 025	40 967	40 967	-	-	653 139	517 877	336 038	181 839	135 262	-
в т.ч. в евро	2 488 267	1 913 939	38 120	-	38 120	1 557 551	1 499 983	57 568	-	318 268	277 301	40 967	40 967	-	-	574 328	454 558	279 266	175 292	119 770	-
6. Акции и други капиталови инструменти	605 075	487 592	4 963	-	4 963	-	-	-	-	482 629	180 266	302 363	282 191	20 172	-	117 483	30 206	27 721	2 485	87 277	-
в левове	487 592	487 592	4 963	-	4 963	-	-	-	-	482 629	180 266	302 363	282 191	20 172	-	-	-	-	-	-	-
в чуждестранна валута	117 483	-	-	-	-	-	-	-	-	-	-	-	-	-	-	117 483	30 206	27 721	2 485	87 277	-
в т.ч. в евро	99 852	-	-	-	-	-	-	-	-	-	-	-	-	-	-	99 852	29 479	27 692	1 787	70 373	-
7. Дълготрайни активи	3 461 897	-	-	-	-	-	-	-	-	-	-	-	-	-	-	-	-	-	-	-	3 461 897
8. Други активи	2 942 625	1 998 157	126 256	323	125 933	112 422	109 941	2 475	6	1 759 479	1 393 574	74 306	57 686	16 620	291 599	534 076	486 656	429 989	56 667	47 420	410 392
в левове	1 284 861	904 223	95 525	322	95 203	70 118	68 721	1 391	6	738 580	497 160	54 927	38 315	16 612	186 493	22 388	18 714	9 255	9 459	3 674	358 250
в чуждестранна валута	1 657 764	1 093 934	30 731	1	30 730	42 304	41 220	1 084	-	1 020 899	896 414	19 379	19 371	8	105 106	511 688	467 942	420 734	47 208	43 746	52 142
в т.ч. в евро	1 502 584	1 026 570	17 811	1	17 810	31 566	30 482	1 084	-	977 193	857 952	19 360	19 352	8	99 881	425 659	397 494	373 468	24 026	28 165	50 355
ПАСИВИ	**89 257 134**	**62 976 938**	**1 923 169**	**3 542**	**1 919 627**	**2 241 860**	**749 224**	**1 487 862**	**4 774**	**58 811 909**	**17 632 750**	**3 890 756**	**1 800 219**	**2 090 537**	**37 288 403**	**13 742 452**	**11 749 841**	**10 471 682**	**1 278 159**	**1 992 611**	**12 537 744**
9. Депозити	67 525 606	56 601 424	1 506 093	255	1 505 838	2 130 145	646 680	1 482 497	968	52 965 186	14 146 085	3 695 219	1 722 923	1 972 296	35 123 882	10 924 182	9 159 016	7 963 861	1 195 155	1 765 166	-
9.1. Овърнайт депозити	16 140 881	15 241 772	166 974	255	166 719	1 439 850	170 731	1 268 302	817	13 634 948	7 724 365	1 288 187	749 712	538 475	4 622 396	899 109	617 729	439 019	178 710	281 380	-
в левове	11 576 244	11 293 111	91 691	255	91 436	1 328 688	94 875	1 233 737	76	9 872 732	5 224 514	992 327	622 052	370 275	3 655 891	283 133	232 433	139 808	92 625	50 700	-
в чуждестранна валута	4 564 637	3 948 661	75 283	-	75 283	111 162	75 856	34 565	741	3 762 216	2 499 851	295 860	127 660	168 200	966 505	615 976	385 296	299 211	86 085	230 680	-
в т.ч. в евро	3 793 587	3 273 591	2 387	-	2 387	105 540	70 290	34 547	703	3 165 664	2 097 668	275 957	115 870	160 087	792 039	519 996	353 066	275 728	77 338	166 930	-
9.2. Депозити с договорен матуритет до 2 години	43 616 184	33 817 765	1 339 119	-	1 339 119	690 295	475 949	214 195	151	31 788 351	6 368 021	2 403 648	973 211	1 430 437	23 016 682	9 798 419	8 403 657	7 408 048	995 609	1 394 762	-
	35 999 874	31 442 889	871 349	-	871 349	589 215	381 443	207 621	151	29 982 325	5 907 048	2 171 094	892 487	1 278 607	21 904 183	4 556 985	3 902 902	3 530 847	372 055	654 083	-
в левове	16 660 862	16 441 543	283 211	-	283 211	448 252	242 981	205 120	151	15 710 080	3 164 140	1 754 578	679 481	1 075 097	10 791 362	219 319	134 959	66 193	68 766	84 360	-
в чуждестранна валута	19 339 012	15 001 346	588 138	-	588 138	140 963	138 462	2 501	-	14 272 245	2 742 908	416 516	213 006	203 510	11 112 821	4 337 666	3 767 943	3 464 654	303 289	569 723	-
в т.ч. в евро	16 272 658	12 469 887	377 670	-	377 670	128 137	125 802	2 335	-	11 964 080	2 360 946	413 106	210 199	202 907	9 190 028	3 802 771	3 435 880	3 157 775	278 105	366 891	-
над 2 години	7 616 310	2 374 876	467 770	-	467 770	101 080	94 506	6 574	-	1 806 026	460 973	232 554	80 724	151 830	1 112 499	5 241 434	4 500 755	3 877 201	623 554	740 679	-
в левове	1 370 211	1 321 761	401 191	-	401 191	72 057	65 521	6 536	-	848 513	175 524	134 042	1 405	132 637	538 947	48 450	36 486	32 021	4 465	11 964	-
в чуждестранна валута	6 246 099	1 053 115	66 579	-	66 579	29 023	28 985	38	-	957 513	285 449	98 512	79 319	19 193	573 552	5 192 984	4 464 269	3 845 180	619 089	728 715	-
в т.ч. в евро	6 065 529	890 810	66 579	-	66 579	28 991	28 953	38	-	795 240	266 519	98 230	79 314	18 916	430 491	5 174 719	4 461 914	3 843 697	618 217	712 805	-
9.3. Депозити, договорени за ползване след предизвестие	7 768 541	7 541 887	-	-	-	-	-	-	-	7 541 887	53 699	3 384	-	3 384	7 484 804	226 654	137 630	116 794	20 836	89 024	-
до 3 месеца	7 768 541	7 541 887	-	-	-	-	-	-	-	7 541 887	53 699	3 384	-	3 384	7 484 804	226 654	137 630	116 794	20 836	89 024	-
в левове	4 354 180	4 312 735	-	-	-	-	-	-	-	4 312 735	41 440	1 168	-	1 168	4 270 127	41 445	23 317	14 466	8 851	18 128	-
в чуждестранна валута	3 414 361	3 229 152	-	-	-	-	-	-	-	3 229 152	12 259	2 216	-	2 216	3 214 677	185 209	114 313	102 328	11 985	70 896	-
в т.ч. в евро	2 747 715	2 589 547	-	-	-	-	-	-	-	2 589 547	11 132	2 216	-	2 216	2 576 199	158 168	103 689	93 791	9 898	54 479	-
над 3 месеца	-	-	-	-	-	-	-	-	-	-	-	-	-	-	-	-	-	-	-	-	-
в левове	-	-	-	-	-	-	-	-	-	-	-	-	-	-	-	-	-	-	-	-	-
в чуждестранна валута	-	-	-	-	-	-	-	-	-	-	-	-	-	-	-	-	-	-	-	-	-
в т.ч. в евро	-	-	-	-	-	-	-	-	-	-	-	-	-	-	-	-	-	-	-	-	-

(продължава)

1.4.2. СЕКТОРНА МЕСЕЧНА ОТЧЕТНОСТ НА ДРУГИ ПАРИЧНО-ФИНАНСОВИ ИНСТИТУЦИИ КЪМ ФЕВРУАРИ 2013 г.
(продължение)

(хил. лв.)

	Общо	Резидентен сектор														Нерезидентен сектор					Некласифицирани
			Парично-финансов			Държавно управление				Други резиденти							ЕС			Други страни	
				БНБ	Други ПФИ		ЦДУ	МДУ	СОФ		Нефинансови предприятия	Финансови предприятия	ФПС	ЗД и ПФ	Домакинства и НТООД			Евро-зона	Извън евро-зоната		
10. Търгуеми инструменти (издадени дългови ценни книжа + акции/дялове на ФПП + репо сделки)	2 767 163	355 124	254 513	-	254 513	-	-	-	-	100 611	21 364	77 511	4 348	73 163	1 736	2 412 039	2 270 804	2 231 688	39 116	141 235	-
в левове	125 730	125 730	108 526	-	108 526	-	-	-	-	17 204	705	15 331	3 920	11 411	1 168	-	-	-	-	-	-
в чуждестранна валута	2 641 433	229 394	145 987	-	145 987	-	-	-	-	83 407	20 659	62 180	428	61 752	568	2 412 039	2 270 804	2 231 688	39 116	141 235	-
в т.ч. в евро	2 558 402	154 556	71 149	-	71 149	-	-	-	-	83 407	20 659	62 180	428	61 752	568	2 403 846	2 270 804	2 231 688	39 116	133 042	-
11. Капитал и резерви	10 850 630	-	-	-	-	-	-	-	-	-	-	-	-	-	-	-	-	-	-	-	10 850 630
11.1. Основен капитал	4 013 519	-	-	-	-	-	-	-	-	-	-	-	-	-	-	-	-	-	-	-	4 013 519
11.2. Резерви	5 496 741	-	-	-	-	-	-	-	-	-	-	-	-	-	-	-	-	-	-	-	5 496 741
11.3. Финансов резултат	1 340 370	-	-	-	-	-	-	-	-	-	-	-	-	-	-	-	-	-	-	-	1 340 370
12. Други пасиви	8 113 735	6 020 390	162 563	3 287	159 276	111 715	102 544	5 365	3 806	5 746 112	3 465 301	118 026	72 948	45 078	2 162 785	406 231	320 021	276 133	43 888	86 210	1 687 114
в левове	5 558 430	3 895 978	127 890	3 285	124 605	107 042	98 012	5 224	3 806	3 661 046	1 877 378	97 176	57 435	39 741	1 686 492	52 165	40 661	21 832	18 829	11 504	1 610 287
в чуждестранна валута	2 555 305	2 124 412	34 673	2	34 671	4 673	4 532	141	-	2 085 066	1 587 923	20 850	15 513	5 337	476 293	354 066	279 360	254 301	25 059	74 706	76 827
в т.ч. в евро	2 322 031	1 977 711	25 612	2	25 610	4 470	4 329	141	-	1 947 629	1 502 009	20 300	14 971	5 329	425 320	288 286	255 008	234 878	20 130	33 278	56 034

Забележка: Предварителни данни.

Източници: други ПФИ.

1.5. ПАРИЧНИ АГРЕГАТИ

1.5.1. ПАРИЧНИ АГРЕГАТИ – САЛДА И ТРАНСАКЦИИ

(хил. лв.)

	Пари извън ПФИ*	Овърнайт депозити		М1	Депозити с договорен матуритет до 2 години		Депозити, договорени за ползване след предизвестие до 3 месеца		КВАЗИПАРИ	М2	Търгуеми инструменти (издадени дългови ценни книжа до 2 години + акции/дялове на ФПП + репо сделки)		М3
		левове	чуждестранна валута		левове	чуждестранна валута	левове	чуждестранна валута			левове	чуждестранна валута	
Салда													
II.2012	7 482 214	9 996 013	4 173 811	14 169 824	21 652 038	14 743 107	15 590 039	30 333 146	2 869 732	2 448 037	5 317 769	35 650 915	57 302 953	69 073	3 601	72 674	57 375 627
III.2012	7 451 411	9 932 077	3 990 688	13 922 765	21 374 176	15 116 631	15 629 181	30 745 812	2 888 074	2 418 673	5 306 747	36 052 559	57 426 735	67 105	3 601	70 706	57 497 441
IV.2012	7 513 406	9 753 874	4 437 741	14 191 615	21 705 021	15 632 414	15 548 093	31 180 507	2 895 970	2 437 351	5 333 321	36 513 828	58 218 849	68 109	3 601	71 710	58 290 559
V.2012	7 496 262	9 559 910	4 464 525	14 024 435	21 520 697	15 750 248	15 594 463	31 344 711	2 925 589	2 522 759	5 448 348	36 793 059	58 313 756	76 942	3 601	80 543	58 394 299
VI.2012	7 675 843	9 559 375	4 013 273	13 572 648	21 248 491	15 760 990	15 880 323	31 641 313	2 986 348	2 533 097	5 519 445	37 160 758	58 409 249	80 134	3 014	83 148	58 492 397
VII.2012	7 939 513	10 107 033	4 487 697	14 594 730	22 534 243	15 958 764	15 680 260	31 639 024	3 052 847	2 590 919	5 643 766	37 282 790	59 817 033	92 271	3 014	95 285	59 912 318
VIII.2012	8 093 568	10 200 103	4 233 452	14 433 555	22 527 123	16 228 398	15 550 151	31 778 549	3 094 942	2 587 104	5 682 046	37 460 595	59 987 718	96 232	3 014	99 246	60 086 964
IX.2012	8 040 269	10 344 512	4 242 318	14 586 830	22 627 099	16 436 826	15 391 449	31 828 275	3 159 374	2 597 606	5 756 980	37 585 255	60 212 354	105 095	3 014	108 109	60 320 463
X.2012	7 971 248	10 025 747	4 300 875	14 326 622	22 297 870	16 719 091	15 048 232	31 767 323	3 173 727	2 615 725	5 789 452	37 556 775	59 854 645	112 459	3 014	115 473	59 970 118
XI.2012	8 017 597	10 212 142	4 383 279	14 595 421	22 613 018	16 751 486	15 025 366	31 776 852	3 301 439	2 664 393	5 965 832	37 742 684	60 355 702	110 207	3 014	113 221	60 468 923
XII.2012	8 499 217	10 578 659	3 936 333	14 514 992	23 014 209	16 924 942	15 034 371	31 959 313	3 758 108	2 899 456	6 657 564	38 616 877	61 631 086	111 525	1 743	113 268	61 744 354
I.2013	8 012 005	10 351 372	4 228 840	14 580 212	22 592 217	16 839 336	14 882 752	31 722 088	4 027 625	3 004 866	7 032 491	38 754 579	61 346 796	121 023	-	121 023	61 467 819
II.2013	8 011 848	11 383 563	3 908 367	15 291 930	23 303 778	16 203 351	14 845 847	31 049 198	4 312 735	3 229 152	7 541 887	38 591 085	61 894 863	17 204	-	17 204	61 912 067
Финансови трансакции																	
II.2012	-45 766	34 641	223 807	258 448	212 682	255 882	-424 534	-168 652	18 929	12 807	31 736	-136 916	75 766	-1 072	-	-1 072	74 694
III.2012	-30 803	-65 258	-192 201	-257 459	-288 262	372 625	22 334	394 959	17 976	-35 226	-17 250	377 709	89 447	-1 968	-	-1 968	87 479
IV.2012	61 995	-178 189	440 818	262 629	324 624	515 783	-107 915	407 868	7 896	13 999	21 895	429 763	754 387	1 004	-	1 004	755 391
V.2012	-17 144	-193 975	-12 541	-206 516	-223 660	117 372	-109 575	7 797	29 626	55 758	85 384	93 181	-130 479	8 833	-	8 833	-121 646
VI.2012	179 581	-540	-441 305	-441 845	-262 264	10 742	322 957	333 699	59 599	17 260	76 859	410 558	148 294	3 192	-587	2 605	150 899
VII.2012	263 670	547 659	454 893	1 002 552	1 266 222	197 780	-263 554	-65 774	66 459	45 314	111 773	45 999	1 312 221	12 137	-	12 137	1 324 358
VIII.2012	154 055	93 049	-233 905	-140 856	13 199	269 611	-68 430	201 181	42 094	9 020	51 114	252 295	265 494	3 961	-	3 961	269 455
IX.2012	-53 299	144 379	27 502	171 881	118 582	208 458	-102 574	105 884	64 432	22 318	86 750	192 634	311 216	8 863	-	8 863	320 079
X.2012	-69 021	-318 793	63 097	-255 696	-324 717	282 059	-331 599	-49 540	14 353	20 701	35 054	-14 486	-339 203	7 364	-	7 364	-331 839
XI.2012	46 349	186 395	83 007	269 402	315 751	32 413	-21 679	10 734	127 712	48 679	176 391	187 125	502 876	-2 252	-	-2 252	500 624
XII.2012	481 620	366 511	-434 153	-67 642	413 978	177 489	41 257	218 746	456 588	242 805	699 393	918 139	1 332 117	1 318	-1 271	47	1 332 164
I.2013	-487 212	-227 294	313 025	85 731	-401 481	-85 517	-85 168	-170 685	269 508	122 002	391 510	220 825	-180 656	9 498	-1 743	7 755	-172 901
II.2013	-157	1 031 032	-338 006	693 026	692 869	-656 952	-101 626	-758 578	285 110	206 082	491 192	-267 386	425 483	38	-	38	425 521

* Равнява се на показателя *пари в обращение* на Европейската централна банка.

Забележка: Предварителни данни.

Източници: БНБ и други ПФИ.

1.5.2. ИЗТОЧНИЦИ НА ПАРИЧНИТЕ АГРЕГАТИ – САЛДА И ТРАНСАКЦИИ

(хил. лв.)

	Дългосрочни финансови пасиви								Вътрешен кредит							Нетни чуждестранни активи			Дълго-трайни активи	Други позиции (нето)
	Депозити с договорен матуритет над 2 години и депозити, договорени за ползване след предизвестие над 3 месеца			Издадени дългови ценни книжа над 2 години			Капи-тал и резерви		Вземания от сектор *държавно управление*			Вземания от неправителствения сектор				Чужде-странни активи	Минус чужде-странни пасиви			
	левове	чуждестранна валута		левове	чуждестранна валута				левове	чуждестранна валута		левове	чуждестранна валута							
Салда																				
II.2012	590 849	925 771	1 516 620	11 466	104 294	115 760	15 537 791	17 170 171	-1 114 833	1 962 357	847 524	19 531 857	34 259 400	53 791 257	54 638 781	35 106 455	13 651 089	21 455 366	3 352 877	-4 901 226
III.2012	604 189	975 048	1 579 237	-	104 314	104 314	15 391 465	17 075 016	-1 787 805	1 859 316	71 511	19 744 760	34 445 310	54 190 070	54 261 581	35 939 761	14 172 715	21 767 046	3 355 126	-4 811 296
IV.2012	625 225	1 008 761	1 633 986	-	104 336	104 336	15 259 184	16 997 506	-2 247 971	1 913 518	-334 453	19 796 119	34 605 599	54 401 718	54 067 265	36 670 276	13 982 835	22 687 441	3 365 208	-4 831 849
V.2012	644 170	998 485	1 642 655	-	104 357	104 357	15 236 231	16 983 243	-2 650 031	1 980 510	-669 521	19 918 429	34 773 359	54 691 788	54 022 267	36 882 836	13 952 783	22 930 053	3 415 457	-4 990 235
VI.2012	650 508	968 344	1 618 852	-	104 377	104 377	15 266 535	16 989 764	-2 657 012	2 018 080	-638 932	20 026 197	35 064 142	55 090 339	54 451 407	36 978 361	14 626 896	22 351 465	3 418 685	-4 739 396
VII.2012	666 468	973 765	1 640 233	-	104 398	104 398	15 538 720	17 283 351	-2 896 129	793 723	-2 102 406	20 134 751	35 221 555	55 356 306	53 253 900	39 307 030	13 993 909	25 313 121	3 437 391	-4 808 743
VIII.2012	682 996	1 003 127	1 686 123	-	104 418	104 418	15 646 011	17 436 552	-2 915 414	919 027	-1 996 387	20 205 683	35 089 788	55 295 471	53 299 084	39 342 289	13 723 907	25 618 382	3 440 358	-4 834 308
IX.2012	701 229	997 200	1 698 429	-	104 439	104 439	15 827 063	17 629 931	-3 069 752	957 289	-2 112 463	20 310 609	35 120 686	55 431 295	53 318 832	39 864 094	13 796 116	26 067 978	3 451 010	-4 887 426
X.2012	719 614	997 077	1 716 691	-	104 461	104 461	15 770 013	17 591 165	-2 515 176	1 115 646	-1 399 530	20 326 311	35 113 173	55 439 484	54 039 954	38 912 079	13 849 110	25 062 969	3 498 200	-5 039 840
XI.2012	743 643	870 850	1 614 493	-	104 483	104 483	15 838 561	17 557 537	-2 507 159	1 167 590	-1 339 569	20 604 730	35 311 186	55 915 916	54 576 347	40 595 884	15 657 768	24 938 116	3 514 071	-5 002 074
XII.2012	810 787	939 762	1 750 549	-	83 401	83 401	15 690 374	17 524 324	-1 762 470	1 083 594	-678 876	20 599 004	35 173 916	55 772 920	55 094 044	40 478 625	15 148 553	25 330 072	3 698 477	-4 853 915
I.2013	847 128	949 116	1 796 244	-	83 404	83 404	15 623 670	17 503 318	-1 520 975	1 808 406	287 431	20 707 329	35 015 311	55 722 640	56 010 071	39 187 848	14 843 842	24 344 006	3 729 894	-5 112 834
II.2013	855 049	957 551	1 812 600	-	83 407	83 407	15 638 047	17 534 054	-498 755	1 983 918	1 485 163	20 467 436	34 888 151	55 355 587	56 840 750	38 993 248	14 888 647	24 104 601	3 748 335	-5 247 565
Финансови трансакции																				
II.2012	31 521	-11 721	19 800	303	-2 510	-2 207	34 398	51 991	287 372	201 807	489 179	-84 841	-31 047	-115 888	373 291	-357 425	-270 393	-87 032	32 820	-192 394
III.2012	13 374	48 416	61 790	-11 466	4	-11 462	61 802	112 130	-675 280	-104 046	-779 326	216 739	190 475	407 214	-372 112	1 022 226	528 455	493 771	2 249	75 701
IV.2012	21 036	32 399	53 435	-	3	3	-133 062	-79 624	-458 293	52 932	-405 361	73 657	162 915	236 572	-168 789	680 492	-208 089	888 581	10 082	-54 107
V.2012	18 945	-19 334	-389	-	4	4	5 438	5 053	-407 239	41 138	-366 101	126 430	109 455	235 885	-130 216	16 929	-110 338	127 267	50 249	-163 893
VI.2012	6 338	-27 978	-21 640	-	3	3	46 290	24 653	-8 520	48 437	39 917	152 287	322 212	474 499	514 416	163 061	696 559	-533 498	3 228	191 406
VII.2012	15 960	1 674	17 634	-	3	3	34 255	51 892	-245 781	-1 249 147	-1 494 928	111 829	138 458	250 287	-1 244 641	2 013 341	-670 946	2 684 287	18 706	-82 102
VIII.2012	16 593	34 200	50 793	-	2	2	63 933	114 728	-35 898	137 032	101 134	86 634	-101 137	-14 503	86 631	106 149	-231 304	337 453	2 967	-42 868
IX.2012	18 233	-2 283	15 950	-	4	4	24 528	40 482	-165 464	55 974	-109 490	111 811	60 279	172 090	62 600	450 000	102 246	347 754	10 652	-60 445
X.2012	18 385	658	19 043	-	4	4	39 601	58 648	531 690	152 689	684 379	17 973	2 233	20 206	704 585	-797 111	66 567	-863 678	47 190	-161 288
XI.2012	24 032	-126 211	-102 179	-	4	4	34 821	-67 354	6 294	57 869	64 163	281 120	221 695	502 815	566 978	1 656 501	1 813 770	-157 269	15 871	7 690
XII.2012	67 044	70 863	137 907	-	-21 085	-21 085	12 674	129 496	736 830	-72 154	664 676	10 082	-89 534	-79 452	585 224	118 944	-475 440	594 384	184 406	97 646
I.2013	36 341	13 804	50 145	-	3	3	3 308	53 456	213 303	734 248	947 551	111 303	-119 073	-7 770	939 781	-1 059 505	-248 987	-810 518	31 417	-280 125
II.2013	7 921	3 892	11 813	-	3	3	61 160	72 976	1 029 378	172 829	1 202 207	-234 226	-145 491	-379 717	822 490	-263 917	19 869	-283 786	18 441	-58 648

Забележка: Предварителни данни.

Източници: БНБ и други ПФИ.

1.6. НАДЗОРНА СТАТИСТИКА

1.6.1. БАЛАНС НА БАНКОВАТА СИСТЕМА КЪМ 31 ДЕКЕМВРИ 2012 г.

(хил. лв.)

	Балансова стойност	в това число		
		левове	евро	други валути
АКТИВИ				
Парични средства и парични салда при централни банки	**9 451 743**	**6 130 644**	**3 195 433**	**125 666**
Финансови активи, държани за търгуване	**1 806 569**	**613 148**	**881 605**	**311 816**
Деривати, държани за търгуване	185 013	26 064	126 239	32 710
Капиталови инструменти	58 015	57 130	773	112
Дългови инструменти	1 563 541	529 954	754 593	278 994
Кредити и аванси	0	0	0	0
Финансови активи, отчитани по справедлива стойност в печалбата или загубата	**681 606**	**362 521**	**303 889**	**15 196**
Капиталови инструменти	2 271	2 270	1	0
Дългови инструменти	576 817	310 250	252 991	13 576
Кредити и аванси	102 518	50 001	50 897	1 620
Финансови активи на разположение за продажба	**3 886 382**	**1 185 584**	**2 215 216**	**485 582**
Капиталови инструменти	223 459	188 017	27 099	8 343
Дългови инструменти	3 662 923	997 567	2 188 117	477 239
Кредити и аванси	0	0	0	0
Кредити и вземания (включително финансов лизинг)	**61 949 041**	**20 466 366**	**38 865 357**	**2 617 318**
Дългови инструменти	1 800 659	5 974	1 794 685	0
Кредити и аванси	60 148 382	20 460 392	37 070 672	2 617 318
Инвестиции, държани до падеж	**1 653 938**	**397 004**	**944 354**	**312 580**
Дългови инструменти	1 653 938	397 004	944 354	312 580
Кредити и аванси	0	0	0	0
Деривати – отчитане на хеджиране	**1 088**	**0**	**0**	**1 088**
Хеджиране на справедлива стойност	1 088	0	0	1 088
Хеджиране на паричен поток	0	0	0	0
Хеджиране на нетна инвестиция в чуждестранна дейност	0	0	0	0
Хеджиране на справедлива стойност при лихвен риск	0	0	0	0
Хеджиране на паричен поток при лихвен риск	0	0	0	0
Промени в справедливата стойност на хеджирани позиции в портфейл, хеджиран за лихвен риск	**0**	**0**	**0**	**0**
Материални активи	**1 775 659**	**1 775 022**	**637**	**0**
Имоти, машини и съоръжения	1 580 584	1 579 947	637	0
Инвестиционни имоти	195 075	195 075	0	0
Нематериални активи	**173 000**	**173 000**	**0**	**0**
Репутация	0	0	0	0
Други нематериални активи	173 000	173 000	0	0
Инвестиции в асоциирани, дъщерни и съвместни предприятия (отчитани по метода на собствения капитал, включително репутация)	**303 233**	**223 305**	**69 651**	**10 277**
Данъчни активи	**60 848**	**60 726**	**122**	**0**
Текущи данъчни активи	32 842	32 720	122	0
Отсрочени данъчни активи	28 006	28 006	0	0
Други активи	**488 573**	**361 259**	**117 114**	**10 200**
Нетекущи активи и групи от активи за изваждане от употреба, класифицирани като държани за продажба	**183 980**	**183 980**	**0**	**0**
ОБЩО АКТИВИ	**82 415 660**	**31 932 559**	**46 593 378**	**3 889 723**
ПАСИВИ				
Депозити от централни банки	**0**	**0**	**0**	**0**
Финансови пасиви, държани за търгуване	**174 128**	**36 284**	**111 740**	**26 104**
Деривати, държани за търгуване	174 128	36 284	111 740	26 104
Къси позиции	0	0	0	0
Депозити на кредитни институции	0	0	0	0
Депозити, различни от тези на кредитни институции	0	0	0	0
Дългови сертификати (включително облигации, с намерение за обратно изкупуване в кратък срок)	0	0	0	0
Други финансови пасиви, държани за търгуване	0	0	0	0
Финансови пасиви, отчитани по справедлива стойност в печалбата или загубата	**240 123**	**179 620**	**50 852**	**9 651**
Депозити на кредитни институции	240 123	179 620	50 852	9 651
Депозити, различни от тези на кредитни институции	0	0	0	0
Дългови сертификати (включително облигации)	0	0	0	0
Подчинени пасиви	0	0	0	0

(продължава)

1.6.1. БАЛАНС НА БАНКОВАТА СИСТЕМА КЪМ 31 ДЕКЕМВРИ 2012 г.

(продължение) (хил. лв.)

	Балансова стойност	в това число		
		левове	евро	други валути
Други финансови пасиви, отчитани по справедлива стойност в печалбата или загубата	0	0	0	0
Финансови пасиви, отчитани по амортизирана стойност	**70 461 672**	**33 848 800**	**31 719 774**	**4 893 098**
Депозити на кредитни институции	10 351 986	1 283 146	8 739 590	329 250
Депозити, различни от тези на кредитни институции	57 638 957	32 396 123	20 687 154	4 555 680
Дългови сертификати (включително облигации)	451 404	3 134	448 270	0
Подчинени пасиви	1 743 445	85 079	1 658 366	0
Други финансови пасиви, отчитани по амортизирана стойност	275 880	81 318	186 394	8 168
Финансови пасиви, свързани с прехвърлени финансови активи	**0**	**0**	**0**	**0**
Деривати – отчитане на хеджиране	**16 515**	**0**	**6 189**	**10 326**
Хеджиране на справедлива стойност	8 846	0	1 520	7 326
Хеджиране на паричен поток	0	0	0	0
Хеджиране на нетна инвестиция в чуждестранна дейност	0	0	0	0
Хеджиране на справедлива стойност при лихвен риск	0	0	0	0
Хеджиране на паричен поток при лихвен риск	7 669	0	4 669	3 000
Промени в справедливата стойност на хеджирани позиции в портфейл, хеджиран за лихвен риск	**0**	**0**	**0**	**0**
Провизии	**82 629**	**57 106**	**6 979**	**18 544**
Преструктуриране	0	0	0	0
Неуредени правни въпроси и данъчни искове	18 920	12 980	1 027	4 913
Пенсии и други задължения за компенсации след пенсиониране	21 990	21 990	0	0
Кредитни ангажименти и гаранции	28 821	9 532	5 658	13 631
Обременяващи договори	0	0	0	0
Други провизии	12 898	12 604	294	0
Данъчни пасиви	**70 188**	**70 000**	**188**	**0**
Текущи данъчни пасиви	23 170	22 982	188	0
Отсрочени данъчни пасиви	47 018	47 018	0	0
Други пасиви	**520 335**	**287 388**	**139 843**	**93 104**
Дялов капитал, платим при поискване (например кооперативни акции)	**0**	**0**	**0**	**0**
Пасиви, включени в групи от пасиви за изваждане от употреба, класифицирани като държани за продажба	**0**	**0**	**0**	**0**
ОБЩО ПАСИВИ	**71 565 590**	**34 479 198**	**32 035 565**	**5 050 827**
КАПИТАЛ И МАЛЦИНСТВЕНО УЧАСТИЕ				
Емитиран капитал	**3 841 993**	**3 841 993**		
Внесен капитал	3 841 993	3 841 993		
Поискан, но невнесен капитал	0	0		
Премиен резерв	**310 560**	**310 560**		
Друг капитал	**201**	**201**		
Капиталов компонент на финансови инструменти	0	0		
Други капиталови инструменти	201	201		
Преоценъчни резерви и други оценъчни разлики от:	**353 889**	**353 889**		
Материални активи	299 153	299 153		
Нематериални активи	0	0		
Хеджиране на нетна инвестиция в чуждестранна дейност (ефективна част)	0	0		
Преизчисляване в чуждестранна валута	0	0		
Хеджиране на паричен поток (ефективна част)	-5 018	-5 018		
Финансови активи на разположение за продажба	59 754	59 754		
Нетекущи активи или групи от активи за изваждане от употреба, държани за продажба	0	0		
Други позиции	0	0		
Резерви (включително неразпределени печалби)	**5 776 585**	**5 776 585**		
Изкупени обратно собствени акции	**0**	**0**		
Доход от текущата година	**566 842**	**566 842**		
Междинни дивиденти	**0**	**0**		
Малцинствено участие	**0**	**0**		
Преоценъчни резерви и други оценъчни разлики	0	0		
Други позиции	0	0		
ОБЩО КАПИТАЛ	**10 850 070**	**10 850 070**		
ОБЩО ПАСИВИ И КАПИТАЛ	**82 415 660**	**45 329 268**	**32 035 565**	**5 050 827**

Източник: БНБ.

1.6.2. ОТЧЕТ ЗА ДОХОДИТЕ НА БАНКОВАТА СИСТЕМА КЪМ 31 ДЕКЕМВРИ 2012 г.

(хил. лв.)

Продължаващи (непреустановени) дейности	Обща сума	в това число		
		левове	евро	други валути
Финансови и оперативни приходи и разходи	**3 815 694**	**2 063 718**	**1 687 621**	**64 355**
Приходи от лихви	**4 816 401**	**2 112 763**	**2 529 417**	**174 221**
Парични средства и парични салда при централни банки	26	0	26	0
Финансови активи, държани за търгуване (ако са отчитани отделно)	116 129	24 511	69 064	22 554
Финансови активи, отчитани по справедлива стойност в печалбата или загубата (ако са отчитани отделно)	33 607	15 601	16 947	1 059
Финансови активи на разположение за продажба	107 013	32 480	58 900	15 633
Кредити и вземания (включително финансов лизинг)	4 474 785	2 018 125	2 346 028	110 632
Инвестиции, държани до падеж	76 706	22 013	38 305	16 388
Деривати – отчитане на хеджиране на лихвен риск	3 349	0	134	3 215
Други активи	4 786	33	13	4 740
Разходи за лихви	**2 190 922**	**1 037 042**	**1 020 516**	**133 364**
Депозити на централни банки	0	0	0	0
Финансови пасиви, държани за търгуване (ако са отчитани отделно)	52 275	1 557	40 227	10 491
Финансови пасиви, отчитани по справедлива стойност в печалбата или загубата (ако са отчитани отделно)	669	252	285	132
Финансови пасиви, отчитани по амортизирана стойност	2 128 668	1 035 201	978 320	115 147
Деривати – отчитане на хеджиране на лихвен риск	9 267	0	1 679	7 588
Други пасиви	43	32	5	6
Разходи за акционерен капитал, платим при поискване	**0**	**0**		
Приходи от дивиденти	**18 987**	**10 269**	**8 676**	**42**
Финансови активи, държани за търгуване (ако са отчитани отделно)	216	205	11	0
Финансови активи, отчитани по справедлива стойност в печалбата или загубата (ако са отчитани отделно)	211	211	0	0
Финансови активи на разположение за продажба	18 560	9 853	8 665	42
Приходи от такси и комисиони	**876 878**	**654 351**	**194 353**	**28 174**
Разходи за такси и комисиони	**97 590**	**68 563**	**24 309**	**4 718**
Нетни реализирани печалби (загуби) от финансови активи и финансови пасиви, отчитани не по справедлива стойност в печалбата или загубата	**81 069**	**81 069**		
Финансови активи на разположение за продажба	24 991	24 991		
Кредити и вземания (включително финансов лизинг)	56 060	56 060		
Инвестиции, държани до падеж	-37	-37		
Финансови пасиви, отчитани по амортизирана стойност	30	30		
Други	25	25		
Нетни печалби (загуби) от финансови активи и пасиви, държани за търгуване	**182 560**	**182 560**		
Капиталови инструменти и свързани с тях деривати	12 809	12 809		
Лихвени инструменти и свързани с тях деривати	36 412	36 412		
Валутна търговия	133 126	133 126		
Инструменти за кредитен риск и свързани с тях деривати	0	0		
Стоки и свързани с тях деривати	177	177		
Други (включително хибридни деривати)	36	36		
Нетни печалби (загуби) от финансови активи и пасиви, отчитани по справедлива стойност в печалбата или загубата	**19 038**	**19 038**		
Нетни печалби (загуби) от отчитане на хеджиране	**-25**	**-25**		
Нетни валутни разлики	**23 121**	**23 121**		
Нетни печалби (загуби) от отписани активи, различни от държаните за продажба	**12 532**	**12 532**		
Други оперативни приходи	**110 484**	**110 484**		
Други оперативни разходи	**36 839**	**36 839**		
Административни разходи	**1 755 073**			
Разходи за персонал	728 601			
Общи административни разходи	1 026 472			
Амортизация	**228 244**			
Имоти, машини и съоръжения	167 001			
Инвестиционни имоти	3 177			
Нематериални активи (различни от репутация)	58 066			
Провизии	**3 442**			
Обезценка	**1 208 660**			
Обезценка на финансови активи, отчитани не по справедлива стойност в печалбата или загубата	*1 193 875*			
Финансови активи, отчитани по себестойност (некотирани капиталови финансови активи)	2 905			
Финансови активи на разположение за продажба	4 224			
Кредити и вземания (включително финансов лизинг)	1 186 746			

(продължава)

1.6.2. ОТЧЕТ ЗА ДОХОДИТЕ НА БАНКОВАТА СИСТЕМА КЪМ 31 ДЕКЕМВРИ 2012 г.

(продължение) (хил. лв.)

Продължаващи (непреустановени) дейности	Обща сума	в това число		
		левове	евро	други валути
Инвестиции, държани до падеж	0			
Обезценка на нефинансови активи	*14 785*			
Имоти, машини и съоръжения	5 760			
Инвестиционни имоти	1 679			
Репутация	0			
Нематериални активи (различни от репутация)	178			
Инвестиции в асоциирани и съвместни предприятия, отчитани по метода на собствения капитал	-42			
Други	7 210			
Отрицателна репутация, призната незабавно в печалбата или загубата	**0**			
Дял от печалбата или загубата в асоциирани и съвместни предприятия, отчитан по метода на собствения капитал	**16 468**			
Печалба или загуба от нетекущи активи и групи от активи за изваждане от употреба, класифицирани като държани за продажба, без да са определени за преустановени дейности	**-636**			
ОБЩО ПЕЧАЛБА ИЛИ ЗАГУБА ОТ ПРОДЪЛЖАВАЩИ (НЕПРЕУСТАНОВЕНИ) ДЕЙНОСТИ ПРЕДИ ДАНЪЧНИ ОТЧИСЛЕНИЯ	**636 107**			
Данъчен разход (приход), свързан с печалбата или загубата от продължаващи (непреустановени) дейности	**69 265**			
ОБЩО ПЕЧАЛБА ИЛИ ЗАГУБА ОТ ПРОДЪЛЖАВАЩИ (НЕПРЕУСТАНОВЕНИ) ДЕЙНОСТИ СЛЕД ДАНЪЧНИ ОТЧИСЛЕНИЯ	**566 842**			
Печалба или загуба след данъчни отчисления от преустановени дейности	**0**			
ОБЩО ПЕЧАЛБА ИЛИ ЗАГУБА СЛЕД ДАНЪЧНИ ОТЧИСЛЕНИЯ И ПРЕУСТАНОВЕНИ ДЕЙНОСТИ	**566 842**			
Печалба или загуба, свързана с малцинствено участие	**0**			
ПЕЧАЛБА ИЛИ ЗАГУБА, СВЪРЗАНА С АКЦИОНЕРИТЕ НА ПРЕДПРИЯТИЕТО-МАЙКА	**566 842**			

Източник: БНБ.

1.7. РАЗПРЕДЕЛЕНИЕ НА БАНКИТЕ ПО ГРУПИ*
(към 31 декември 2012 г.)

	БАЕ	Банка
I група	UNCR9660	УНИКРЕДИТ БУЛБАНК
	STSA9300	БАНКА ДСК
	FINV9150	ПЪРВА ИНВЕСТИЦИОННА БАНКА
	UBBS9200	ОБЕДИНЕНА БЪЛГАРСКА БАНКА
	RZBB9155	РАЙФАЙЗЕНБАНК (БЪЛГАРИЯ)
II група	KORP9220	КОРПОРАТИВНА ТЪРГОВСКА БАНКА
	BPBI9920	ЮРОБАНК БЪЛГАРИЯ
	TTBB9400	СОСИЕТЕ ЖЕНЕРАЛ ЕКСПРЕСБАНК
	CECB9790	ЦЕНТРАЛНА КООПЕРАТИВНА БАНКА
	PIRB9170	БАНКА ПИРЕОС БЪЛГАРИЯ
	BUIB9888	СИБАНК
	BUIN9561	АЛИАНЦ БАНК БЪЛГАРИЯ
	NASB9620	БЪЛГАРСКА БАНКА ЗА РАЗВИТИЕ
	CBUN9195	МКБ ЮНИОНБАНК
	IORT9120	ИНВЕСТБАНК
	PRCB9230	ПРОКРЕДИТ БАНК (БЪЛГАРИЯ)
	SOMB9130	ОБЩИНСКА БАНКА
	IABG9470	ИНТЕРНЕШЪНЪЛ АСЕТ БАНК
	BGUS9160	БЪЛГАРО-АМЕРИКАНСКА КРЕДИТНА БАНКА
	DEMI9240	ТЪРГОВСКА БАНКА Д
	BINV9480	КРЕДИ АГРИКОЛ БЪЛГАРИЯ
	CREX9260	ТОКУДА БАНК
	WEBK9310	ТИ БИ АЙ БАНК
	TEXI9545	ТЕКСИМ БАНК
III група	CRBA9898	АЛФА БАНКА – клон БЪЛГАРИЯ
	INGB9145	ИНГ БАНК Н.В. – клон СОФИЯ
	CITI9250	СИТИБАНК Н.А. – клон СОФИЯ
	BNPA9440	БНП ПАРИБА С.А. – клон СОФИЯ
	TCZB9350	ТЕ-ДЖЕ ЗИРААТ БАНКАСЪ – клон СОФИЯ
	ISBK9370	ИШБАНК АГ – клон СОФИЯ
	RIBR9210	РЕГИОНАЛНА ИНВЕСТИЦИОННА БАНКА – клон БЪЛГАРИЯ

* Групирането на банките е само за статистически цели. То не съдържа никакъв елемент на оценка на финансовото им състояние и не следва да се интерпретира като рейтингова система.

I група първите пет банки с най-големи активи
II група останалите банки
III група клонове на чуждестранни банки

Източник: БНБ.

1.8. КАПИТАЛОВА АДЕКВАТНОСТ НА БАНКИТЕ КЪМ 31 ДЕКЕМВРИ 2012 г.

(съгласно Наредба № 8 на БНБ)

(хил. лв.)

Позиции	Първа група	Втора група	Банкова система
СОБСТВЕН КАПИТАЛ (КАПИТАЛОВА БАЗА)*	**5 156 687**	**3 992 410**	**9 149 097**
Капитал от първи ред	**5 388 840**	**4 548 388**	**9 937 228**
Капитал	1 326 118	2 826 380	4 152 498
Резерви	3 318 809	1 765 961	5 084 770
Одитирана печалба за текущата година	15 260	24 669	39 929
Други резерви с общо предназначение	712 677	33 873	746 550
(-) Нематериални активи	-86 114	-77 826	-163 940
Капитал от втори ред	**999 841**	**747 764**	**1 747 605**
Базисен капитал от втори ред	479 982	170 511	650 493
Хибридни инструменти	177 980	39 117	217 097
Резерви от преоценка на недвижими имоти, в които се помещава банката	208 122	69 785	277 907
Инструменти с неопределена дюрация и други подобни инструменти	93 880	61 609	155 489
Добавъчен капитал от втори ред	519 859	577 253	1 097 112
Привилегировани акции с натрупващ се дивидент и фиксиран падеж	0	0	0
Подчинен срочен дълг	519 859	577 253	1 097 112
(-) Превишение на лимита за подчинен срочен дълг и други подобни инструменти	0	0	0
(-) Превишение на лимита за капитал от втори ред	0	0	0
(-) НАМАЛЕНИЯ ОТ КАПИТАЛА ОТ ПЪРВИ И ВТОРИ РЕД	**-1 231 994**	**-1 303 742**	**-2 535 736**
в т.ч.: (-) от капитала от първи ред	-735 292	-876 274	-1 611 566
в т.ч.: (-) от капитала от втори ред	-496 705	-427 473	-924 178
Специфични провизии при използване на стандартен подход	-1 080 185	-1 103 536	-2 183 721
КАПИТАЛ ОТ ПЪРВИ РЕД*	**4 653 551**	**3 672 119**	**8 325 670**
КАПИТАЛ ОТ ВТОРИ РЕД*	**503 139**	**320 296**	**823 435**
КАПИТАЛОВИ ИЗИСКВАНИЯ	**3 642 020**	**2 948 173**	**6 590 193**
Общи капиталови изисквания за кредитен риск, кредитен риск от контрагента, риск от разсейване и сетълмент риск при свободни доставки	2 099 249	1 739 131	3 838 380
Сетълмент риск	0	0	0
Общи капиталови изисквания за позиционен, валутен и стоков риск	28 809	19 715	48 524
Общи капиталови изисквания за операционен риск	299 958	206 601	506 559
Други капиталови изисквания	1 214 007	982 722	2 196 729
Превишение (+)/недостиг (-) на собствения капитал	1 514 667	1 044 237	2 558 904
ОТНОШЕНИЕ НА ОБЩА КАПИТАЛОВА АДЕКВАТНОСТ (%)	**16.99**	**16.25**	**16.66**
ОТНОШЕНИЕ НА АДЕКВАТНОСТ НА КАПИТАЛА ОТ ПЪРВИ РЕД (%)	**15.33**	**14.95**	**15.16**

* Използвани за изчисляване на съотношенията за адекватност на капитала.

Източник: БНБ.

1.9. ЛИКВИДНОСТ НА БАНКИТЕ КЪМ 31 ДЕКЕМВРИ 2012 г.
(съгласно Наредба № 11 на БНБ)

(хил. лв.)

Позиции	Общо	Заложени активи/просрочени активи с 30 или повече дни	На виждане до 7 дни	От 8 дни до 1 месец	Над 1 месец до 3 месеца	Над 3 месеца до 6 месеца	Над 6 месеца до 12 месеца	Над 1 година
Първа група								
ЛИКВИДНИ АКТИВИ	8 669 385	960 465						
СУМА НА АКТИВИТЕ (входящ поток)	34 959 957	4 293 539	9 188 158	2 060 011	1 689 016	2 390 603	4 156 707	19 769 001
СУМА НА ПАСИВИТЕ (изходящ поток)	34 432 864		3 217 422	3 506 562	4 078 903	2 943 435	5 675 921	15 010 621
Коефицент на ликвидните активи (%)	25.18							
Коефициенти за ликвидност по падежни интервали (%)			285.58	220.95	142.15	130.77	79.46	117.23
Втора група								
ЛИКВИДНИ АКТИВИ	8 548 379	1 605 184						
СУМА НА АКТИВИТЕ (входящ поток)	30 462 360	4 131 731	9 881 924	1 545 796	1 563 323	2 106 265	3 029 081	16 467 702
СУМА НА ПАСИВИТЕ (изходящ поток)	30 847 983		3 247 389	1 916 135	2 384 470	3 393 552	5 044 168	14 862 269
Коефицент на ликвидните активи (%)	27.71							
Коефициенти за ликвидност по падежни интервали (%)			304.30	416.91	309.24	202.73	123.92	117.23
Трета група								
ЛИКВИДНИ АКТИВИ	1 229 297	870						
СУМА НА АКТИВИТЕ (входящ поток)	5 224 839	260 818	1 408 232	86 447	542 017	247 210	325 810	2 875 941
СУМА НА ПАСИВИТЕ (изходящ поток)	5 677 705		1 195 157	194 502	1 543 949	141 868	2 100 956	501 273
Коефицент на ликвидните активи (%)	21.65							
Коефициенти за ликвидност по падежни интервали (%)			117.83	31.27	28.97	16.54	9.62	78.65
ОБЩО ЗА БАНКОВАТА СИСТЕМА								
ЛИКВИДНИ АКТИВИ	18 447 061	2 566 519						
СУМА НА АКТИВИТЕ (входящ поток)	70 647 156	8 686 088	20 478 314	3 692 254	3 794 356	4 744 078	7 511 598	39 112 644
СУМА НА ПАСИВИТЕ (изходящ поток)	70 958 552		7 659 968	5 617 199	8 007 322	6 478 855	12 821 045	30 374 163
Коефицент на ликвидните активи (%)	26.00							
Коефициенти за ликвидност по падежни интервали (%)			267.34	280.23	167.19	148.53	76.43	113.61

Източник: БНБ.

1.10. БАЛАНСИ И ОТЧЕТИ ЗА ДОХОДИТЕ НА БАНКИТЕ ПО ГРУПИ

1.10.1. БАЛАНС НА БАНКИТЕ ОТ ПЪРВА ГРУПА КЪМ 31 ДЕКЕМВРИ 2012 г.

(хил. лв.)

	Балансова стойност	в това число		
		левове	евро	други валути
АКТИВИ				
Парични средства и парични салда при централни банки	**3 951 918**	**2 031 059**	**1 868 812**	**52 047**
Финансови активи, държани за търгуване	**945 811**	**359 713**	**397 512**	**188 586**
Деривати, държани за търгуване	129 125	15 185	100 500	13 440
Капиталови инструменти	2 929	2 872	35	22
Дългови инструменти	813 757	341 656	296 977	175 124
Кредити и аванси	0	0	0	0
Финансови активи, отчитани по справедлива стойност в печалбата или загубата	**240 012**	**105 616**	**130 602**	**3 794**
Капиталови инструменти	2 271	2 270	1	0
Дългови инструменти	237 741	103 346	130 601	3 794
Кредити и аванси	0	0	0	0
Финансови активи на разположение за продажба	**1 772 216**	**671 848**	**849 850**	**250 518**
Капиталови инструменти	51 907	33 747	12 432	5 728
Дългови инструменти	1 720 309	638 101	837 418	244 790
Кредити и аванси	0	0	0	0
Кредити и вземания (включително финансов лизинг)	**31 666 733**	**11 665 322**	**18 936 284**	**1 065 127**
Дългови инструменти	15 730	5 974	9 756	0
Кредити и аванси	31 651 003	11 659 348	18 926 528	1 065 127
Инвестиции, държани до падеж	**779 457**	**13 463**	**491 306**	**274 688**
Дългови инструменти	779 457	13 463	491 306	274 688
Кредити и аванси	0	0	0	0
Деривати – отчитане на хеджиране	**1 088**	**0**	**0**	**1 088**
Хеджиране на справедлива стойност	1 088	0	0	1 088
Хеджиране на паричен поток	0	0	0	0
Хеджиране на нетна инвестиция в чуждестранна дейност	0	0	0	0
Хеджиране на справедлива стойност при лихвен риск	0	0	0	0
Хеджиране на паричен поток при лихвен риск	0	0	0	0
Промени в справедливата стойност на хеджирани позиции в портфейл, хеджиран за лихвен риск	**0**	**0**	**0**	**0**
Материални активи	**1 038 848**	**1 038 397**	**451**	**0**
Имоти, машини и съоръжения	1 037 383	1 036 932	451	0
Инвестиционни имоти	1 465	1 465	0	0
Нематериални активи	**86 114**	**86 114**	**0**	**0**
Репутация	0	0	0	0
Други нематериални активи	86 114	86 114	0	0
Инвестиции в асоциирани, дъщерни и съвместни предприятия (отчитани по метода на собствения капитал, включително репутация)	**104 395**	**80 960**	**23 435**	**0**
Данъчни активи	**26 908**	**26 791**	**117**	**0**
Текущи данъчни активи	15 265	15 148	117	0
Отсрочени данъчни активи	11 643	11 643	0	0
Други активи	**163 561**	**150 169**	**12 070**	**1 322**
Нетекущи активи и групи от активи за изваждане от употреба, класифицирани като държани за продажба	**35 804**	**35 804**	**0**	**0**
ОБЩО АКТИВИ	**40 812 865**	**16 265 256**	**22 710 439**	**1 837 170**
ПАСИВИ				
Депозити от централни банки	**0**	**0**	**0**	**0**
Финансови пасиви, държани за търгуване	**124 844**	**27 431**	**84 279**	**13 134**
Деривати, държани за търгуване	124 844	27 431	84 279	13 134
Къси позиции	0	0	0	0
Депозити на кредитни институции	0	0	0	0
Депозити, различни от тези на кредитни институции	0	0	0	0
Дългови сертификати (включително облигации, с намерение за обратно изкупуване в кратък срок)	0	0	0	0
Други финансови пасиви, държани за търгуване	0	0	0	0
Финансови пасиви, отчитани по справедлива стойност в печалбата или загубата	**0**	**0**	**0**	**0**
Депозити на кредитни институции	0	0	0	0
Депозити, различни от тези на кредитни институции	0	0	0	0
Дългови сертификати (включително облигации)	0	0	0	0

(продължава)

1.10.1. БАЛАНС НА БАНКИТЕ ОТ ПЪРВА ГРУПА КЪМ 31 ДЕКЕМВРИ 2012 г.
(продължение) (хил. лв.)

	Балансова стойност	в това число		
		левове	евро	други валути
Подчинени пасиви	0	0	0	0
Други финансови пасиви, отчитани по справедлива стойност в печалбата или загубата	0	0	0	0
Финансови пасиви, отчитани по амортизирана стойност	**34 250 142**	**17 367 915**	**14 684 929**	**2 197 298**
Депозити на кредитни институции	2 923 526	307 877	2 489 427	126 222
Депозити, различни от тези на кредитни институции	30 003 753	17 011 367	10 929 478	2 062 908
Дългови сертификати (включително облигации)	187 312	3 134	184 178	0
Подчинени пасиви	1 049 903	0	1 049 903	0
Други финансови пасиви, отчитани по амортизирана стойност	85 648	45 537	31 943	8 168
Финансови пасиви, свързани с прехвърлени финансови активи	**0**	**0**	**0**	**0**
Деривати – отчитане на хеджиране	**8 978**	**0**	**4 669**	**4 309**
Хеджиране на справедлива стойност	1 309	0	0	1 309
Хеджиране на паричен поток	0	0	0	0
Хеджиране на нетна инвестиция в чуждестранна дейност	0	0	0	0
Хеджиране на справедлива стойност при лихвен риск	0	0	0	0
Хеджиране на паричен поток при лихвен риск	7 669	0	4 669	3 000
Промени в справедливата стойност на хеджирани позиции в портфейл, хеджиран за лихвен риск	**0**	**0**	**0**	**0**
Провизии	**57 878**	**37 237**	**2 098**	**18 543**
Преструктуриране	0	0	0	0
Неуредени правни въпроси и данъчни искове	15 901	9 961	1 027	4 913
Пенсии и други задължения за компенсации след пенсиониране	15 013	15 013	0	0
Кредитни ангажименти и гаранции	14 872	465	777	13 630
Обременяващи договори	0	0	0	0
Други провизии	12 092	11 798	294	0
Данъчни пасиви	**45 666**	**45 488**	**178**	**0**
Текущи данъчни пасиви	12 297	12 119	178	0
Отсрочени данъчни пасиви	33 369	33 369	0	0
Други пасиви	**257 022**	**142 115**	**62 495**	**52 412**
Дялов капитал, платим при поискване (например кооперативни акции)	**0**	**0**	**0**	**0**
Пасиви, включени в групи от пасиви за изваждане от употреба, класифицирани като държани за продажба	**0**	**0**	**0**	**0**
ОБЩО ПАСИВИ	**34 744 530**	**17 620 186**	**14 838 648**	**2 285 696**
КАПИТАЛ И МАЛЦИНСТВЕНО УЧАСТИЕ				
Емитиран капитал	**1 229 173**	**1 229 173**		
Внесен капитал	1 229 173	1 229 173		
Поискан, но невнесен капитал	0	0		
Премиен резерв	**97 000**	**97 000**		
Друг капитал	**0**	**0**		
Капиталов компонент на финансови инструменти	0	0		
Други капиталови инструменти	0	0		
Преоценъчни резерви и други оценъчни разлики от:	**262 458**	**262 458**		
Материални активи	228 151	228 151		
Нематериални активи	0	0		
Хеджиране на нетна инвестиция в чуждестранна дейност (ефективна част)	0	0		
Преизчисляване в чуждестранна валута	0	0		
Хеджиране на паричен поток (ефективна част)	-5 018	-5 018		
Финансови активи на разположение за продажба	39 325	39 325		
Нетекущи активи или групи от активи за изваждане от употреба, държани за продажба	0	0		
Други позиции	0	0		
Резерви (включително неразпределени печалби)	**4 083 722**	**4 083 722**		
Изкупени обратно собствени акции	**0**	**0**		
Доход от текущата година	**395 982**	**395 982**		
Междинни дивиденти	**0**	**0**		
Малцинствено участие	**0**	**0**		
Преоценъчни резерви и други оценъчни разлики	0	0		
Други позиции	0	0		
ОБЩО КАПИТАЛ	**6 068 335**	**6 068 335**		
ОБЩО ПАСИВИ И КАПИТАЛ	**40 812 865**	**23 688 521**	**14 838 648**	**2 285 696**

Източник: БНБ.

1.10.2. ОТЧЕТ ЗА ДОХОДИТЕ НА БАНКИТЕ ОТ ПЪРВА ГРУПА КЪМ 31 ДЕКЕМВРИ 2012 г.

(хил. лв.)

Продължаващи (непреустановени) дейности	Обща сума	в това число		
		левове	евро	други валути
Финансови и оперативни приходи и разходи	**2 212 204**	**1 270 896**	**895 889**	**45 419**
Приходи от лихви	**2 574 442**	**1 160 622**	**1 328 018**	**85 802**
Парични средства и парични салда при централни банки	26	0	26	0
Финансови активи, държани за търгуване (ако са отчитани отделно)	60 725	14 763	38 069	7 893
Финансови активи, отчитани по справедлива стойност в печалбата или загубата (ако са отчитани отделно)	11 530	4 037	7 413	80
Финансови активи на разположение за продажба	44 762	21 723	15 266	7 773
Кредити и вземания (включително финансов лизинг)	2 423 177	1 119 405	1 247 600	56 172
Инвестиции, държани до падеж	34 175	661	19 631	13 883
Деривати отчитане на хеджиране на лихвен риск	0	0	0	0
Други активи	47	33	13	1
Разходи за лихви	**1 052 521**	**484 638**	**515 971**	**51 912**
Депозити на централни банки	0	0	0	0
Финансови пасиви, държани за търгуване (ако са отчитани отделно)	36 036	0	30 502	5 534
Финансови пасиви, отчитани по справедлива стойност в печалбата или загубата (ако са отчитани отделно)	0	0	0	0
Финансови пасиви, отчитани по амортизирана стойност	1 013 834	484 608	484 236	44 990
Деривати отчитане на хеджиране на лихвен риск	2 619	0	1 231	1 388
Други пасиви	32	30	2	0
Разходи за акционерен капитал, платим при поискване	**0**	**0**		
Приходи от дивиденти	**2 996**	**2 973**	**0**	**23**
Финансови активи, държани за търгуване (ако са отчитани отделно)	177	177	0	0
Финансови активи, отчитани по справедлива стойност в печалбата или загубата (ако са отчитани отделно)	211	211	0	0
Финансови активи на разположение за продажба	2 608	2 585	0	23
Приходи от такси и комисиони	**511 805**	**402 039**	**96 357**	**13 409**
Разходи за такси и комисиони	**45 707**	**31 289**	**12 515**	**1 903**
Нетни реализирани печалби (загуби) от финансови активи и финансови пасиви, отчитани не по справедлива стойност в печалбата или загубата	**50 447**	**50 447**		
Финансови активи на разположение за продажба	3 590	3 590		
Кредити и вземания (включително финансов лизинг)	46 857	46 857		
Инвестиции, държани до падеж	0	0		
Финансови пасиви, отчитани по амортизирана стойност	0	0		
Други	0	0		
Нетни печалби (загуби) от финансови активи и пасиви, държани за търгуване	**119 032**	**119 032**		
Капиталови инструменти и свързани с тях деривати	273	273		
Лихвени инструменти и свързани с тях деривати	39 020	39 020		
Валутна търговия	79 562	79 562		
Инструменти за кредитен риск и свързани с тях деривати	0	0		
Стоки и свързани с тях деривати	177	177		
Други (включително хибридни деривати)	0	0		
Нетни печалби (загуби) от финансови активи и пасиви, отчитани по справедлива стойност в печалбата или загубата	**3 813**	**3 813**		
Нетни печалби (загуби) от отчитане на хеджиране	**0**	**0**		
Нетни валутни разлики	**3 421**	**3 421**		
Нетни печалби (загуби) от отписани активи, различни от държаните за продажба	**-771**	**-771**		
Други оперативни приходи	**53 110**	**53 110**		
Други оперативни разходи	**7 863**	**7 863**		
Административни разходи	**870 541**			
Разходи за персонал	358 528			
Общи административни разходи	512 013			
Амортизация	**139 032**			
Имоти, машини и съоръжения	99 769			
Инвестиционни имоти	62			
Нематериални активи (различни от репутация)	39 201			
Провизии	**-3 077**			
Обезценка	**780 779**			
Обезценка на финансови активи, отчитани не по справедлива стойност в печалбата или загубата	*775 320*			
Финансови активи, отчитани по себестойност (некотирани капиталови финансови активи)	0			
Финансови активи на разположение за продажба	3 246			
Кредити и вземания (включително финансов лизинг)	772 074			

(продължава)

1.10.2. ОТЧЕТ ЗА ДОХОДИТЕ НА БАНКИТЕ ОТ ПЪРВА ГРУПА КЪМ 31 ДЕКЕМВРИ 2012 г.
(продължение)

(хил. лв.)

Продължаващи (непреустановени) дейности	Обща сума	в това число		
		левове	евро	други валути
Инвестиции, държани до падеж	0			
Обезценка на нефинансови активи	*5 459*			
Имоти, машини и съоръжения	921			
Инвестиционни имоти	0			
Репутация	0			
Нематериални активи (различни от репутация)	178			
Инвестиции в асоциирани и съвместни предприятия, отчитани по метода на собствения капитал	-42			
Други	4 402			
Отрицателна репутация, призната незабавно в печалбата или загубата	**0**			
Дял от печалбата или загубата в асоциирани и съвместни предприятия, отчитан по метода на собствения капитал	**16 468**			
Печалба или загуба от нетекущи активи и групи от активи за изваждане от употреба, класифицирани като държани за продажба, без да са определени за преустановени дейности	**0**			
ОБЩО ПЕЧАЛБА ИЛИ ЗАГУБА ОТ ПРОДЪЛЖАВАЩИ (НЕПРЕУСТАНОВЕНИ) ДЕЙНОСТИ ПРЕДИ ДАНЪЧНИ ОТЧИСЛЕНИЯ	**441 397**			
Данъчен разход (приход), свързан с печалбата или загубата от продължаващи (непреустановени) дейности	**45 415**			
ОБЩО ПЕЧАЛБА ИЛИ ЗАГУБА ОТ ПРОДЪЛЖАВАЩИ (НЕПРЕУСТАНОВЕНИ) ДЕЙНОСТИ СЛЕД ДАНЪЧНИ ОТЧИСЛЕНИЯ	**395 982**			
Печалба или загуба след данъчни отчисления от преустановени дейности	**0**			
ОБЩО ПЕЧАЛБА ИЛИ ЗАГУБА СЛЕД ДАНЪЧНИ ОТЧИСЛЕНИЯ И ПРЕУСТАНОВЕНИ ДЕЙНОСТИ	**395 982**			
Печалба или загуба, свързана с малцинствено участие	**0**			
ПЕЧАЛБА ИЛИ ЗАГУБА, СВЪРЗАНА С АКЦИОНЕРИТЕ НА ПРЕДПРИЯТИЕТО-МАЙКА	**395 982**			

Източник: БНБ.

1.10.3. БАЛАНС НА БАНКИТЕ ОТ ВТОРА ГРУПА КЪМ 31 ДЕКЕМВРИ 2012 г.

(хил. лв.)

	Балансова стойност	в това число		
		левове	евро	други валути
АКТИВИ				
Парични средства и парични салда при централни банки	**4 825 061**	**3 645 535**	**1 109 501**	**70 025**
Финансови активи, държани за търгуване	**681 187**	**192 440**	**432 981**	**55 766**
Деривати, държани за търгуване	47 137	10 836	20 324	15 977
Капиталови инструменти	55 086	54 258	738	90
Дългови инструменти	578 964	127 346	411 919	39 699
Кредити и аванси	0	0	0	0
Финансови активи, отчитани по справедлива стойност в печалбата или загубата	**339 076**	**206 904**	**122 390**	**9 782**
Капиталови инструменти	0	0	0	0
Дългови инструменти	339 076	206 904	122 390	9 782
Кредити и аванси	0	0	0	0
Финансови активи на разположение за продажба	**1 570 456**	**451 350**	**884 042**	**235 064**
Капиталови инструменти	171 202	153 920	14 667	2 615
Дългови инструменти	1 399 254	297 430	869 375	232 449
Кредити и аванси	0	0	0	0
Кредити и вземания (включително финансов лизинг)	**26 289 213**	**8 409 098**	**16 376 241**	**1 503 874**
Дългови инструменти	808	0	808	0
Кредити и аванси	26 288 405	8 409 098	16 375 433	1 503 874
Инвестиции, държани до падеж	**874 481**	**383 541**	**453 048**	**37 892**
Дългови инструменти	874 481	383 541	453 048	37 892
Кредити и аванси	0	0	0	0
Деривати – отчитане на хеджиране	**0**	**0**	**0**	**0**
Хеджиране на справедлива стойност	0	0	0	0
Хеджиране на паричен поток	0	0	0	0
Хеджиране на нетна инвестиция в чуждестранна дейност	0	0	0	0
Хеджиране на справедлива стойност при лихвен риск	0	0	0	0
Хеджиране на паричен поток при лихвен риск	0	0	0	0
Промени в справедливата стойност на хеджирани позиции в портфейл, хеджиран за лихвен риск	**0**	**0**	**0**	**0**
Материални активи	**707 888**	**707 888**	**0**	**0**
Имоти, машини и съоръжения	516 923	516 923	0	0
Инвестиционни имоти	190 965	190 965	0	0
Нематериални активи	**77 826**	**77 826**	**0**	**0**
Репутация	0	0	0	0
Други нематериални активи	77 826	77 826	0	0
Инвестиции в асоциирани, дъщерни и съвместни предприятия (отчитани по метода на собствения капитал, включително репутация)	**198 838**	**142 345**	**46 216**	**10 277**
Данъчни активи	**20 651**	**20 646**	**5**	**0**
Текущи данъчни активи	17 253	17 248	5	0
Отсрочени данъчни активи	3 398	3 398	0	0
Други активи	**292 770**	**203 866**	**80 504**	**8 400**
Нетекущи активи и групи от активи за изваждане от употреба, класифицирани като държани за продажба	**147 255**	**147 255**	**0**	**0**
ОБЩО АКТИВИ	**36 024 702**	**14 588 694**	**19 504 928**	**1 931 080**
ПАСИВИ				
Депозити от централни банки	**0**	**0**	**0**	**0**
Финансови пасиви, държани за търгуване	**38 950**	**7 488**	**21 643**	**9 819**
Деривати, държани за търгуване	38 950	7 488	21 643	9 819
Къси позиции	0	0	0	0
Депозити на кредитни институции	0	0	0	0
Депозити, различни от тези на кредитни институции	0	0	0	0
Дългови сертификати (включително облигации, с намерение за обратно изкупуване в кратък срок)	0	0	0	0
Други финансови пасиви, държани за търгуване	0	0	0	0
Финансови пасиви, отчитани по справедлива стойност в печалбата или загубата	**0**	**0**	**0**	**0**
Депозити на кредитни институции	0	0	0	0
Депозити, различни от тези на кредитни институции	0	0	0	0
Дългови сертификати (включително облигации)	0	0	0	0
Подчинени пасиви	0	0	0	0
Други финансови пасиви, отчитани по справедлива стойност в печалбата или загубата	0	0	0	0
Финансови пасиви, отчитани по амортизирана стойност	**30 785 378**	**15 307 447**	**12 961 067**	**2 516 864**

(продължава)

1.10.3. БАЛАНС НА БАНКИТЕ ОТ ВТОРА ГРУПА КЪМ 31 ДЕКЕМВРИ 2012 г.
(продължение) (хил. лв.)

	Балансова стойност	в това число		
		левове	евро	други валути
Депозити на кредитни институции	3 720 271	674 765	2 864 600	180 906
Депозити, различни от тези на кредитни институции	25 917 241	14 511 822	9 069 461	2 335 958
Дългови сертификати (включително облигации)	264 092	0	264 092	0
Подчинени пасиви	693 542	85 079	608 463	0
Други финансови пасиви, отчитани по амортизирана стойност	190 232	35 781	154 451	0
Финансови пасиви, свързани с прехвърлени финансови активи	**0**	**0**	**0**	**0**
Деривати – отчитане на хеджиране	**7 537**	**0**	**1 520**	**6 017**
Хеджиране на справедлива стойност	7 537	0	1 520	6 017
Хеджиране на паричен поток	0	0	0	0
Хеджиране на нетна инвестиция в чуждестранна дейност	0	0	0	0
Хеджиране на справедлива стойност при лихвен риск	0	0	0	0
Хеджиране на паричен поток при лихвен риск	0	0	0	0
Промени в справедливата стойност на хеджирани позиции в портфейл, хеджиран за лихвен риск	**0**	**0**	**0**	**0**
Провизии	**23 655**	**18 853**	**4 801**	**1**
Преструктуриране	0	0	0	0
Неуредени правни въпроси и данъчни искове	2 702	2 702	0	0
Пенсии и други задължения за компенсации след пенсиониране	6 848	6 848	0	0
Кредитни ангажименти и гаранции	13 647	8 845	4 801	1
Обременяващи договори	0	0	0	0
Други провизии	458	458	0	0
Данъчни пасиви	**23 706**	**23 696**	**10**	**0**
Текущи данъчни пасиви	10 067	10 057	10	0
Отсрочени данъчни пасиви	13 639	13 639	0	0
Други пасиви	**210 039**	**128 794**	**60 723**	**20 522**
Дялов капитал, платим при поискване (например кооперативни акции)	**0**	**0**	**0**	**0**
Пасиви, включени в групи от пасиви за изваждане от употреба, класифицирани като държани за продажба	**0**	**0**	**0**	**0**
ОБЩО ПАСИВИ	**31 089 265**	**15 486 278**	**13 049 764**	**2 553 223**
КАПИТАЛ И МАЛЦИНСТВЕНО УЧАСТИЕ				
Емитиран капитал	**2 612 820**	**2 612 820**		
Внесен капитал	2 612 820	2 612 820		
Поискан, но невнесен капитал	0	0		
Премиен резерв	**213 560**	**213 560**		
Друг капитал	**0**	**0**		
Капиталов компонент на финансови инструменти	0	0		
Други капиталови инструменти	0	0		
Преоценъчни резерви и други оценъчни разлики от:	**89 024**	**89 024**		
Материални активи	70 565	70 565		
Нематериални активи	0	0		
Хеджиране на нетна инвестиция в чуждестранна дейност (ефективна част)	0	0		
Преизчисляване в чуждестранна валута	0	0		
Хеджиране на паричен поток (ефективна част)	0	0		
Финансови активи на разположение за продажба	18 459	18 459		
Нетекущи активи или групи от активи за изваждане от употреба, държани за продажба	0	0		
Други позиции	0	0		
Резерви (включително неразпределени печалби)	**1 853 477**	**1 853 477**		
Изкупени обратно собствени акции	**0**	**0**		
Доход от текущата година	**166 556**	**166 556**		
Междинни дивиденти	**0**	**0**		
Малцинствено участие	**0**	**0**		
Преоценъчни резерви и други оценъчни разлики	0	0		
Други позиции	0	0		
ОБЩО КАПИТАЛ	**4 935 437**	**4 935 437**		
ОБЩО ПАСИВИ И КАПИТАЛ	**36 024 702**	**20 421 715**	**13 049 764**	**2 553 223**

Източник: БНБ.

1.10.4. ОТЧЕТ ЗА ДОХОДИТЕ НА БАНКИТЕ ОТ ВТОРА ГРУПА КЪМ 31 ДЕКЕМВРИ 2012 г.

(хил. лв.)

Продължаващи (непреустановени) дейности	Обща сума	в това число		
		левове	евро	други валути
Финансови и оперативни приходи и разходи	**1 430 039**	**747 084**	**672 906**	**10 049**
Приходи от лихви	**2 075 960**	**922 435**	**1 072 851**	**80 674**
Парични средства и парични салда при централни банки	0	0	0	0
Финансови активи, държани за търгуване (ако са отчитани отделно)	47 901	8 533	26 694	12 674
Финансови активи, отчитани по справедлива стойност в печалбата или загубата (ако са отчитани отделно)	19 459	11 239	7 586	634
Финансови активи на разположение за продажба	45 766	9 309	28 779	7 678
Кредити и вземания (включително финансов лизинг)	1 916 954	872 002	990 984	53 968
Инвестиции, държани до падеж	42 531	21 352	18 674	2 505
Деривати – отчитане на хеджиране на лихвен риск	3 349	0	134	3 215
Други активи	0	0	0	0
Разходи за лихви	**1 096 991**	**535 202**	**482 874**	**78 915**
Депозити на централни банки	0	0	0	0
Финансови пасиви, държани за търгуване (ако са отчитани отделно)	15 258	1 536	9 428	4 294
Финансови пасиви, отчитани по справедлива стойност в печалбата или загубата (ако са отчитани отделно)	0	0	0	0
Финансови пасиви, отчитани по амортизирана стойност	1 075 078	533 664	472 998	68 416
Деривати – отчитане на хеджиране на лихвен риск	6 648	0	448	6 200
Други пасиви	7	2	0	5
Разходи за акционерен капитал, платим при поискване	**0**	**0**		
Приходи от дивиденти	**15 931**	**7 236**	**8 676**	**19**
Финансови активи, държани за търгуване (ако са отчитани отделно)	39	28	11	0
Финансови активи, отчитани по справедлива стойност в печалбата или загубата (ако са отчитани отделно)	0	0	0	0
Финансови активи на разположение за продажба	15 892	7 208	8 665	19
Приходи от такси и комисиони	**335 985**	**239 872**	**85 210**	**10 903**
Разходи за такси и комисиони	**48 330**	**34 741**	**10 957**	**2 632**
Нетни реализирани печалби (загуби) от финансови активи и финансови пасиви, отчитани не по справедлива стойност в печалбата или загубата	**26 051**	**26 051**		
Финансови активи на разположение за продажба	16 830	16 830		
Кредити и вземания (включително финансов лизинг)	9 203	9 203		
Инвестиции, държани до падеж	-37	-37		
Финансови пасиви, отчитани по амортизирана стойност	30	30		
Други	25	25		
Нетни печалби (загуби) от финансови активи и пасиви, държани за търгуване	**45 778**	**45 778**		
Капиталови инструменти и свързани с тях деривати	12 536	12 536		
Лихвени инструменти и свързани с тях деривати	-5 326	-5 326		
Валутна търговия	38 532	38 532		
Инструменти за кредитен риск и свързани с тях деривати	0	0		
Стоки и свързани с тях деривати	0	0		
Други (включително хибридни деривати)	36	36		
Нетни печалби (загуби) от финансови активи и пасиви, отчитани по справедлива стойност в печалбата или загубата	**14 178**	**14 178**		
Нетни печалби (загуби) от отчитане на хеджиране	**-25**	**-25**		
Нетни валутни разлики	**19 613**	**19 613**		
Нетни печалби (загуби) от отписани активи, различни от държаните за продажба	**13 240**	**13 240**		
Други оперативни приходи	**55 005**	**55 005**		
Други оперативни разходи	**26 356**	**26 356**		
Административни разходи	**779 643**			
Разходи за персонал	331 680			
Общи административни разходи	447 963			
Амортизация	**79 449**			
Имоти, машини и съоръжения	58 884			
Инвестиционни имоти	3 084			
Нематериални активи (различни от репутация)	17 481			
Провизии	**5 657**			
Обезценка	**379 109**			
Обезценка на финансови активи, отчитани не по справедлива стойност в печалбата или загубата	*372 899*			
Финансови активи, отчитани по себестойност (некотирани капиталови финансови активи)	2 905			
Финансови активи на разположение за продажба	978			
Кредити и вземания (включително финансов лизинг)	369 016			

(продължава)

1.10.4. ОТЧЕТ ЗА ДОХОДИТЕ НА БАНКИТЕ ОТ ВТОРА ГРУПА КЪМ 31 ДЕКЕМВРИ 2012 г.
(продължение)

(хил. лв.)

Продължаващи (непреустановени) дейности	Обща сума	в това число		
		левове	евро	други валути
Инвестиции, държани до падеж	0			
Обезценка на нефинансови активи	*6 210*			
Имоти, машини и съоръжения	1 723			
Инвестиционни имоти	1 679			
Репутация	0			
Нематериални активи (различни от репутация)	0			
Инвестиции в асоциирани и съвместни предприятия, отчитани по метода на собствения капитал	0			
Други	2 808			
Отрицателна репутация, призната незабавно в печалбата или загубата	**0**			
Дял от печалбата или загубата в асоциирани и съвместни предприятия, отчитан по метода на собствения капитал	**0**			
Печалба или загуба от нетекущи активи и групи от активи за изваждане от употреба, класифицирани като държани за продажба, без да са определени за преустановени дейности	**-629**			
ОБЩО ПЕЧАЛБА ИЛИ ЗАГУБА ОТ ПРОДЪЛЖАВАЩИ (НЕПРЕУСТАНОВЕНИ) ДЕЙНОСТИ ПРЕДИ ДАНЪЧНИ ОТЧИСЛЕНИЯ	**185 552**			
Данъчен разход (приход), свързан с печалбата или загубата от продължаващи (непреустановени) дейности	**18 996**			
ОБЩО ПЕЧАЛБА ИЛИ ЗАГУБА ОТ ПРОДЪЛЖАВАЩИ (НЕПРЕУСТАНОВЕНИ) ДЕЙНОСТИ СЛЕД ДАНЪЧНИ ОТЧИСЛЕНИЯ	**166 556**			
Печалба или загуба след данъчни отчисления от преустановени дейности	**0**			
ОБЩО ПЕЧАЛБА ИЛИ ЗАГУБА СЛЕД ДАНЪЧНИ ОТЧИСЛЕНИЯ И ПРЕУСТАНОВЕНИ ДЕЙНОСТИ	**166 556**			
Печалба или загуба, свързана с малцинствено участие	**0**			
ПЕЧАЛБА ИЛИ ЗАГУБА, СВЪРЗАНА С АКЦИОНЕРИТЕ НА ПРЕДПРИЯТИЕТО-МАЙКА	**166 556**			

Източник: БНБ.

1.10.5. БАЛАНС НА БАНКИТЕ ОТ ТРЕТА ГРУПА КЪМ 31 ДЕКЕМВРИ 2012 г.

(хил. лв.)

	Балансова стойност	в това число		
		левове	евро	други валути
АКТИВИ				
Парични средства и парични салда при централни банки	**674 764**	**454 050**	**217 120**	**3 594**
Финансови активи, държани за търгуване	**179 571**	**60 995**	**51 112**	**67 464**
Деривати, държани за търгуване	8 751	43	5 415	3 293
Капиталови инструменти	0	0	0	0
Дългови инструменти	170 820	60 952	45 697	64 171
Кредити и аванси	0	0	0	0
Финансови активи, отчитани по справедлива стойност в печалбата или загубата	**102 518**	**50 001**	**50 897**	**1 620**
Капиталови инструменти	0	0	0	0
Дългови инструменти	0	0	0	0
Кредити и аванси	102 518	50 001	50 897	1 620
Финансови активи на разположение за продажба	**543 710**	**62 386**	**481 324**	**0**
Капиталови инструменти	350	350	0	0
Дългови инструменти	543 360	62 036	481 324	0
Кредити и аванси	0	0	0	0
Кредити и вземания (включително финансов лизинг)	**3 993 095**	**391 946**	**3 552 832**	**48 317**
Дългови инструменти	1 784 121	0	1 784 121	0
Кредити и аванси	2 208 974	391 946	1 768 711	48 317
Инвестиции, държани до падеж	**0**	**0**	**0**	**0**
Дългови инструменти	0	0	0	0
Кредити и аванси	0	0	0	0
Деривати – отчитане на хеджиране	**0**	**0**	**0**	**0**
Хеджиране на справедлива стойност	0	0	0	0
Хеджиране на паричен поток	0	0	0	0
Хеджиране на нетна инвестиция в чуждестранна дейност	0	0	0	0
Хеджиране на справедлива стойност при лихвен риск	0	0	0	0
Хеджиране на паричен поток при лихвен риск	0	0	0	0
Промени в справедливата стойност на хеджирани позиции в портфейл, хеджиран за лихвен риск	**0**	**0**	**0**	**0**
Материални активи	**28 923**	**28 737**	**186**	**0**
Имоти, машини и съоръжения	26 278	26 092	186	0
Инвестиционни имоти	2 645	2 645	0	0
Нематериални активи	**9 060**	**9 060**	**0**	**0**
Репутация	0	0	0	0
Други нематериални активи	9 060	9 060	0	0
Инвестиции в асоциирани, дъщерни и съвместни предприятия (отчитани по метода на собствения капитал, включително репутация)	**0**	**0**	**0**	**0**
Данъчни активи	**13 289**	**13 289**	**0**	**0**
Текущи данъчни активи	324	324	0	0
Отсрочени данъчни активи	12 965	12 965	0	0
Други активи	**32 242**	**7 224**	**24 540**	**478**
Нетекущи активи и групи от активи за изваждане от употреба, класифицирани като държани за продажба	**921**	**921**	**0**	**0**
ОБЩО АКТИВИ	**5 578 093**	**1 078 609**	**4 378 011**	**121 473**
ПАСИВИ				
Депозити от централни банки	**0**	**0**	**0**	**0**
Финансови пасиви, държани за търгуване	**10 334**	**1 365**	**5 818**	**3 151**
Деривати, държани за търгуване	10 334	1 365	5 818	3 151
Къси позиции	0	0	0	0
Депозити на кредитни институции	0	0	0	0
Депозити, различни от тези на кредитни институции	0	0	0	0
Дългови сертификати (включително облигации, с намерение за обратно изкупуване в кратък срок)	0	0	0	0
Други финансови пасиви, държани за търгуване	0	0	0	0
Финансови пасиви, отчитани по справедлива стойност в печалбата или загубата	**240 123**	**179 620**	**50 852**	**9 651**
Депозити на кредитни институции	240 123	179 620	50 852	9 651
Депозити, различни от тези на кредитни институции	0	0	0	0
Дългови сертификати (включително облигации)	0	0	0	0
Подчинени пасиви	0	0	0	0
Други финансови пасиви, отчитани по справедлива стойност в печалбата или загубата	0	0	0	0
Финансови пасиви, отчитани по амортизирана стойност	**5 426 152**	**1 173 438**	**4 073 778**	**178 936**

(продължава)

1.10.5. БАЛАНС НА БАНКИТЕ ОТ ТРЕТА ГРУПА КЪМ 31 ДЕКЕМВРИ 2012 г.
(продължение) (хил. лв.)

	Балансова стойност	в това число		
		левове	евро	други валути
Депозити на кредитни институции	3 708 189	300 504	3 385 563	22 122
Депозити, различни от тези на кредитни институции	1 717 963	872 934	688 215	156 814
Дългови сертификати (включително облигации)	0	0	0	0
Подчинени пасиви	0	0	0	0
Други финансови пасиви, отчитани по амортизирана стойност	0	0	0	0
Финансови пасиви, свързани с прехвърлени финансови активи	**0**	**0**	**0**	**0**
Деривати – отчитане на хеджиране	**0**	**0**	**0**	**0**
Хеджиране на справедлива стойност	0	0	0	0
Хеджиране на паричен поток	0	0	0	0
Хеджиране на нетна инвестиция в чуждестранна дейност	0	0	0	0
Хеджиране на справедлива стойност при лихвен риск	0	0	0	0
Хеджиране на паричен поток при лихвен риск	0	0	0	0
Промени в справедливата стойност на хеджирани позиции в портфейл, хеджиран за лихвен риск	**0**	**0**	**0**	**0**
Провизии	**1 096**	**1 016**	**80**	**0**
Преструктуриране	0	0	0	0
Неуредени правни въпроси и данъчни искове	317	317	0	0
Пенсии и други задължения за компенсации след пенсиониране	129	129	0	0
Кредитни ангажименти и гаранции	302	222	80	0
Обременяващи договори	0	0	0	0
Други провизии	348	348	0	0
Данъчни пасиви	**816**	**816**	**0**	**0**
Текущи данъчни пасиви	806	806	0	0
Отсрочени данъчни пасиви	10	10	0	0
Други пасиви	**53 274**	**16 479**	**16 625**	**20 170**
Дялов капитал, платим при поискване (например кооперативни акции)	**0**	**0**	**0**	**0**
Пасиви, включени в групи от пасиви за изваждане от употреба, класифицирани като държани за продажба	**0**	**0**	**0**	**0**
ОБЩО ПАСИВИ	**5 731 795**	**1 372 734**	**4 147 153**	**211 908**
КАПИТАЛ И МАЛЦИНСТВЕНО УЧАСТИЕ				
Емитиран капитал	**0**	**0**		
Внесен капитал	0	0		
Поискан, но невнесен капитал	0	0		
Премиен резерв	**0**	**0**		
Друг капитал	**201**	**201**		
Капиталов компонент на финансови инструменти	0	0		
Други капиталови инструменти	201	201		
Преоценъчни резерви и други оценъчни разлики от:	**2 407**	**2 407**		
Материални активи	437	437		
Нематериални активи	0	0		
Хеджиране на нетна инвестиция в чуждестранна дейност (ефективна част)	0	0		
Преизчисляване в чуждестранна валута	0	0		
Хеджиране на паричен поток (ефективна част)	0	0		
Финансови активи на разположение за продажба	1 970	1 970		
Нетекущи активи или групи от активи за изваждане от употреба, държани за продажба	0	0		
Други позиции	0	0		
Резерви (включително неразпределени печалби)	**-160 614**	**-160 614**		
Изкупени обратно собствени акции	**0**	**0**		
Доход от текущата година	**4 304**	**4 304**		
Междинни дивиденти	**0**	**0**		
Малцинствено участие	**0**	**0**		
Преоценъчни резерви и други оценъчни разлики	0	0		
Други позиции	0	0		
ОБЩО КАПИТАЛ	**-153 702**	**-153 702**		
ОБЩО ПАСИВИ И КАПИТАЛ	**5 578 093**	**1 219 032**	**4 147 153**	**211 908**

Източник: БНБ.

1.10.6. ОТЧЕТ ЗА ДОХОДИТЕ НА БАНКИТЕ ОТ ТРЕТА ГРУПА КЪМ 31 ДЕКЕМВРИ 2012 г.

(хил. лв.)

Продължаващи (непреустановени) дейности	Обща сума	в това число		
		левове	евро	други валути
Финансови и оперативни приходи и разходи	**173 451**	**45 738**	**118 826**	**8 887**
Приходи от лихви	**165 999**	**29 706**	**128 548**	**7 745**
Парични средства и парични салда при централни банки	0	0	0	0
Финансови активи, държани за търгуване (ако са отчитани отделно)	7 503	1 215	4 301	1 987
Финансови активи, отчитани по справедлива стойност в печалбата или загубата (ако са отчитани отделно)	2 618	325	1 948	345
Финансови активи на разположение за продажба	16 485	1 448	14 855	182
Кредити и вземания (включително финансов лизинг)	134 654	26 718	107 444	492
Инвестиции, държани до падеж	0	0	0	0
Деривати отчитане на хеджиране на лихвен риск	0	0	0	0
Други активи	4 739	0	0	4 739
Разходи за лихви	**41 410**	**17 202**	**21 671**	**2 537**
Депозити на централни банки	0	0	0	0
Финансови пасиви, държани за търгуване (ако са отчитани отделно)	981	21	297	663
Финансови пасиви, отчитани по справедлива стойност в печалбата или загубата (ако са отчитани отделно)	669	252	285	132
Финансови пасиви, отчитани по амортизирана стойност	39 756	16 929	21 086	1 741
Деривати – отчитане на хеджиране на лихвен риск	0	0	0	0
Други пасиви	4	0	3	1
Разходи за акционерен капитал, платим при поискване	**0**	**0**		
Приходи от дивиденти	**60**	**60**	**0**	**0**
Финансови активи, държани за търгуване (ако са отчитани отделно)	0	0	0	0
Финансови активи, отчитани по справедлива стойност в печалбата или загубата (ако са отчитани отделно)	0	0	0	0
Финансови активи на разположение за продажба	60	60	0	0
Приходи от такси и комисиони	**29 088**	**12 440**	**12 786**	**3 862**
Разходи за такси и комисиони	**3 553**	**2 533**	**837**	**183**
Нетни реализирани печалби (загуби) от финансови активи и финансови пасиви, отчитани не по справедлива стойност в печалбата или загубата	**4 571**	**4 571**		
Финансови активи на разположение за продажба	4 571	4 571		
Кредити и вземания (включително финансов лизинг)	0	0		
Инвестиции, държани до падеж	0	0		
Финансови пасиви, отчитани по амортизирана стойност	0	0		
Други	0	0		
Нетни печалби (загуби) от финансови активи и пасиви, държани за търгуване	**17 750**	**17 750**		
Капиталови инструменти и свързани с тях деривати	0	0		
Лихвени инструменти и свързани с тях деривати	2 718	2 718		
Валутна търговия	15 032	15 032		
Инструменти за кредитен риск и свързани с тях деривати	0	0		
Стоки и свързани с тях деривати	0	0		
Други (включително хибридни деривати)	0	0		
Нетни печалби (загуби) от финансови активи и пасиви, отчитани по справедлива стойност в печалбата или загубата	**1 047**	**1 047**		
Нетни печалби (загуби) от отчитане на хеджиране	**0**	**0**		
Нетни валутни разлики	**87**	**87**		
Нетни печалби (загуби) от отписани активи, различни от държаните за продажба	**63**	**63**		
Други оперативни приходи	**2 369**	**2 369**		
Други оперативни разходи	**2 620**	**2 620**		
Административни разходи	**104 889**			
Разходи за персонал	38 393			
Общи административни разходи	66 496			
Амортизация	**9 763**			
Имоти, машини и съоръжения	8 348			
Инвестиционни имоти	31			
Нематериални активи (различни от репутация)	1 384			
Провизии	**862**			
Обезценка	**48 772**			
Обезценка на финансови активи, отчитани не по справедлива стойност в печалбата или загубата	*45 656*			
Финансови активи, отчитани по себестойност (некотирани капиталови финансови активи)	0			
Финансови активи на разположение за продажба	0			
Кредити и вземания (включително финансов лизинг)	45 656			

(продължава)

1.10.6. ОТЧЕТ ЗА ДОХОДИТЕ НА БАНКИТЕ ОТ ТРЕТА ГРУПА КЪМ 31 ДЕКЕМВРИ 2012 г.
(продължение) (хил. лв.)

Продължаващи (непреустановени) дейности	Обща сума	в това число		
		левове	евро	други валути
Инвестиции, държани до падеж	0			
Обезценка на нефинансови активи	*3 116*			
Имоти, машини и съоръжения	3 116			
Инвестиционни имоти	0			
Репутация	0			
Нематериални активи (различни от репутация)	0			
Инвестиции в асоциирани и съвместни предприятия, отчитани по метода на собствения капитал	0			
Други	0			
Отрицателна репутация, призната незабавно в печалбата или загубата	**0**			
Дял от печалбата или загубата в асоциирани и съвместни предприятия, отчитан по метода на собствения капитал	**0**			
Печалба или загуба от нетекущи активи и групи от активи за изваждане от употреба, класифицирани като държани за продажба, без да са определени за преустановени дейности	**-7**			
ОБЩО ПЕЧАЛБА ИЛИ ЗАГУБА ОТ ПРОДЪЛЖАВАЩИ (НЕПРЕУСТАНОВЕНИ) ДЕЙНОСТИ ПРЕДИ ДАНЪЧНИ ОТЧИСЛЕНИЯ	**9 158**			
Данъчен разход (приход), свързан с печалбата или загубата от продължаващи (непреустановени) дейности	**4 854**			
ОБЩО ПЕЧАЛБА ИЛИ ЗАГУБА ОТ ПРОДЪЛЖАВАЩИ (НЕПРЕУСТАНОВЕНИ) ДЕЙНОСТИ СЛЕД ДАНЪЧНИ ОТЧИСЛЕНИЯ	**4 304**			
Печалба или загуба след данъчни отчисления от преустановени дейности	**0**			
ОБЩО ПЕЧАЛБА ИЛИ ЗАГУБА СЛЕД ДАНЪЧНИ ОТЧИСЛЕНИЯ И ПРЕУСТАНОВЕНИ ДЕЙНОСТИ	**4 304**			
Печалба или загуба, свързана с малцинствено участие	**0**			
ПЕЧАЛБА ИЛИ ЗАГУБА, СВЪРЗАНА С АКЦИОНЕРИТЕ НА ПРЕДПРИЯТИЕТО-МАЙКА	**4 304**			

Източник: БНБ.

1.11. МЕЖДУБАНКОВ ПАРИЧЕН ПАЗАР*

Февруари 2013 г.	Обеми (хил. лв.)				Лихвени проценти			Свръхрезерви** (хил. лв.)
	депозити	репо сделки	покупки на ДЦК	общ обем	по предоставени депозити	по репо сделки	среден за деня	
1	110 400	31 400	26 115	167 915	0.04	0.00	0.03	422 595
4	189 400	33 163	0	222 563	0.13	0.00	0.11	509 054
5	69 600	27 080	7 812	104 492	0.01	0.00	0.01	667 207
6	95 400	54 201	13 236	162 837	0.02	0.00	0.01	554 340
7	60 600	60 690	7 864	129 154	0.01	0.00	0.01	672 223
8	91 600	31 200	4 093	126 893	0.05	0.00	0.04	610 724
11	67 600	31 774	16 697	116 071	0.06	0.01	0.05	500 851
12	55 600	20 840	0	76 440	0.02	0.01	0.01	530 108
13	69 400	38 042	5 777	113 219	0.02	0.00	0.01	394 446
14	68 600	46 160	7 427	122 187	0.05	0.00	0.03	172 724
15	93 600	33 620	0	127 220	0.05	0.00	0.04	224 562
18	90 600	41 133	2 379	134 112	0.05	0.00	0.04	234 980
19	109 600	34 388	74 386	218 374	0.02	0.00	0.02	959 826
20	85 400	40 282	3 492	129 174	0.06	0.00	0.04	768 649
21	57 600	46 160	0	103 760	0.05	0.00	0.03	767 794
22	78 100	28 960	83 535	190 595	0.08	0.00	0.06	89 717
25	67 100	56 824	3 214	127 138	0.03	0.01	0.02	289 603
26	73 200	44 748	3 693	121 641	0.04	0.01	0.03	238 283
27	88 700	37 900	558	127 158	0.06	0.01	0.04	256 163
28	113 200	57 660	1 100	171 960	0.02	0.00	0.01	756 178
Средно за месеца	**86 765**	**39 811**	**13 069**	**139 645**	**0.05**	**0.00**	**0.03**	**396 097**

* Включва сделките на банките и на тези небанкови финансови институции, които са първични дилъри на ДЦК и които имат разплащателни сметки в БНБ.

** Периодът на статистическо отчитане (календарен месец) на свръхрезервите не съвпада с периода на поддържане на задължителните минимални резерви по Наредба № 21 на БНБ. За изчисляването на среднодневния месечен размер на свръхрезервите се използват данни и от почивните дни.

Забележка: Средният лихвен процент за деня е среднопретеглен за извършените през деня операции.

Източник: БНБ.

1.12. ВАЛУТЕН ПАЗАР

(евро)

Февруари 2013 г.	БНБ с банки		БНБ с крайни клиенти		Междубанкови сделки	Банки с крайни клиенти	
	купени	продадени	купени	продадени		купени	продадени
1	532 650 000	488 200 000	19 614	446 812	5 872 922	71 175 547	53 518 086
4	508 150 000	560 500 000	9 297	512 095	8 048 497	80 379 024	77 293 767
5	536 800 000	581 700 000	21 878 082	504 999	214 227	70 246 540	76 737 665
6	563 000 000	554 600 000	42 534	1 729 165	7 324 954	87 198 097	49 351 896
7	567 750 000	589 900 000	4 051 461	231 658	15 435 552	79 590 310	76 170 125
8	567 610 000	548 100 000	67 439	1 927 221	15 048 602	76 422 169	68 362 497
11	561 500 000	554 400 000	2 335 102	425 949	10 000 000	77 991 283	71 743 685
12	557 600 000	563 900 000	1 857 260	3 321 612	418 033	57 330 920	74 680 064
13	572 620 000	602 500 000	47 589	1 372 790	5 000 000	83 380 424	66 596 594
14	643 600 000	551 700 000	56 416	916 536	25 306 348	135 859 769	110 844 188
15	589 500 000	583 500 000	51 565	392 073	281 426	84 034 583	62 133 312
18	513 000 000	556 700 000	9 438	2 331 312	322 049	74 967 905	62 956 525
19	583 550 000	675 900 000	41 747	135 974	4 057 682	124 147 122	93 471 280
20	500 700 000	606 300 000	155 909	490 367	224 383	63 086 746	168 745 998
21	507 830 000	572 100 000	326 774	215 451	9 263 888	81 086 057	110 864 291
22	528 400 000	476 300 000	150 067	1 146 928	16 113 757	63 096 413	95 925 151
25	505 600 000	510 200 000	294 285	1 268 321	20 137 260	65 869 899	183 575 274
26	441 100 000	581 500 000	1 050 353	232 285	35 045 882	95 682 770	138 876 478
27	515 000 000	688 800 000	198 440	1 596 873	12 613 502	73 015 507	94 500 127
28	741 500 000	478 500 000	2 398 150	92 687	9 220 885	106 247 938	131 145 348
Общо за месеца	**11 037 460 000**	**11 325 300 000**	**35 041 522**	**19 291 108**	**199 949 849**	**1 650 809 023**	**1 867 492 351**
Среднодневно	**551 873 000**	**566 265 000**	**1 752 076**	**964 555**	**9 997 492**	**82 540 451**	**93 374 618**

Източник: БНБ.

1.13. КУПЕНА И ПРОДАДЕНА НАЛИЧНА ВАЛУТА (ПОДРАЗДЕЛЕНИЯ НА ЕВРОТО) ОТ РЕГИОНАЛНИТЕ КАСОВИ ПОДРАЗДЕЛЕНИЯ НА БНБ*

(хил. евро)

		Купена валута**	Продадена валута***
2012	I	9.7	218.1
	II	3.2	103.9
	III	16.2	357.6
	IV	11.8	357.7
	V	15.9	389.2
	VI	24.0	517.0
	VII	12.8	523.5
	VIII	12.2	302.6
	IX	26.0	268.9
	X	12.7	268.3
	XI	8.8	493.6
	XII	15.7	309.4
2013	I	10.6	326.7
	II	16.9	794.5
	III	6.6	2574.2
в т.ч. по дни			
	1	0.1	40.7
	4	0.1	168.5
	5	-	24.7
	6	0.0	45.0
	7	0.0	159.4
	8	0.2	25.0
	11	-	223.7
	12	0.4	258.0
	13	0.1	2.3
	14	0.3	217.2
	15	1.7	432.6
	18	0.2	257.9
	19	0.3	78.0
	20	0.7	79.2
	21	1.7	50.1
	22	-	69.1
	25	0.0	113.8
	26	0.1	75.2
	27	0.6	51.8
	28	0.1	41.7
	29	0.2	160.4

* Операции само с физически лица.
** Включва всички валути, подразделения на еврото.
*** Включва само евро.

Източник: БНБ.

1.14. ОСНОВЕН ЛИХВЕН ПРОЦЕНТ

В сила от	ОЛП	
	прост годишен	ефективен годишен
1.I.2012	0.22	0.22
1.II.2012	0.18	0.18
1.III.2012	0.15	0.15
1.IV.2012	0.15	0.15
1.V.2012	0.14	0.14
1.VI.2012	0.14	0.14
1.VII.2012	0.16	0.16
1.VIII.2012	0.08	0.08
1.IX.2012	0.04	0.04
1.X.2012	0.03	0.03
1.XI.2012	0.04	0.04
1.XII.2012	0.03	0.03
1.I.2013	0.03	0.03
1.II.2013	0.01	0.01
1.III.2013	0.01	0.01
1.IV.2013	0.01	0.01

Източник: БНБ.

1.15. ЛИХВЕНИ ПРОЦЕНТИ[1] ПО НОВ БИЗНЕС ПО КРЕДИТИ, РАЗЛИЧНИ ОТ ОВЪРДРАФТ, ПО ПЕРИОД НА ПЪРВОНАЧАЛНО ФИКСИРАНЕ НА ЛИХВЕНИЯ ПРОЦЕНТ

		Нефинансови предприятия				Домакинства[2]							
		Кредити до 1 млн. евро		Кредити над 1 млн. евро		Кредити за потребление			Жилищни кредити			Други кредити	
		Общо	от които: със срок на първоначално фиксиране до 1 година	Общо	от които: със срок на първоначално фиксиране до 1 година	Общо	от които: със срок на първоначално фиксиране до 1 година	Годишен процент на разходите	Общо	от които: със срок на първоначално фиксиране до 1 година	Годишен процент на разходите	Общо	от които: със срок на първоначално фиксиране до 1 година
2012	II	9.37	9.41	9.96	9.96	11.98	11.98	13.45	7.88	7.87	8.55	10.58	10.59
	III	9.22	9.24	6.87	6.96	11.88	11.89	13.41	7.75	7.75	8.46	10.74	10.85
	IV	9.25	9.28	7.93	7.91	11.43	11.44	12.95	7.84	7.84	8.58	10.42	10.48
	V	8.76	8.67	8.85	8.86	11.21	11.22	12.73	7.43	7.40	8.12	10.24	10.37
	VI	8.28	8.28	5.34	5.22	11.46	11.46	13.02	7.51	7.49	8.30	10.01	10.14
	VII	8.29	8.28	8.13	8.12	11.55	11.56	13.20	7.49	7.46	8.30	10.03	10.08
	VIII	8.22	8.25	9.02	9.04	11.82	11.83	13.62	7.45	7.42	8.34	9.55	9.58
	IX	8.35	8.35	9.07	9.07	11.63	11.67	13.46	7.07	7.03	8.03	9.05	9.04
	X	8.15	8.17	8.68	8.68	11.37	11.38	13.18	7.33	7.30	8.23	9.16	9.36
	XI	8.06	8.05	9.36	9.36	11.29	11.31	13.20	7.12	7.10	7.99	9.47	9.50
	XII	8.18	8.18	6.87	6.82	12.08	12.14	14.03	7.04	7.03	7.93	9.29	9.67
2013	I	8.02	8.00	8.71	8.71	11.52	11.53	13.10	7.12	7.10	8.05	9.50	9.56
	II	7.54	7.54	6.63	6.63	11.49	11.51	13.51	7.05	7.04	8.00	9.34	9.39

[1] Лихвените проценти са по левови инструменти.
[2] Сектор *домакинства* включва и сектор *НТООД*. Данните за *кредитите за потребление* и за *жилищните кредити* се отнасят само за сектор *домакинства*.

Забележка: Предварителни данни.

Източник: БНБ.

1.16. ОБЕМИ[1] ПО НОВ БИЗНЕС ПО КРЕДИТИ, РАЗЛИЧНИ ОТ ОВЪРДРАФТ, ПО ПЕРИОД НА ПЪРВОНАЧАЛНО ФИКСИРАНЕ НА ЛИХВЕНИЯ ПРОЦЕНТ

(млн. лв.)

		Нефинансови предприятия				Домакинства[2]					
		Кредити до 1 млн. евро		Кредити над 1 млн. евро		Кредити за потребление		Жилищни кредити		Други кредити	
		Общо	от които: със срок на първоначално фиксиране до 1 година	Общо	от които: със срок на първоначално фиксиране до 1 година	Общо	от които: със срок на първоначално фиксиране до 1 година	Общо	от които: със срок на първоначално фиксиране до 1 година	Общо	от които: със срок на първоначално фиксиране до 1 година
2012	II	63.6	58.9	50.1	50.1	109.1	109.0	20.6	20.6	15.6	15.5
	III	100.1	98.5	180.3	171.0	151.2	151.0	25.2	25.2	19.9	19.2
	IV	97.8	94.8	172.6	168.6	142.1	141.9	31.1	30.5	16.4	16.0
	V	106.9	102.3	250.7	245.7	173.2	172.7	34.1	32.3	18.2	17.4
	VI	107.1	98.3	172.8	166.8	169.5	169.3	44.2	42.4	20.4	19.3
	VII	105.4	103.1	234.9	228.7	161.3	160.7	40.2	37.1	12.3	11.9
	VIII	111.3	103.9	229.7	223.3	159.9	159.6	44.2	42.0	19.1	18.8
	IX	89.4	86.6	263.7	263.7	134.0	131.9	37.8	36.0	20.7	20.5
	X	102.3	98.3	269.7	269.7	168.5	167.8	50.9	48.7	16.8	16.2
	XI	101.6	98.2	261.3	261.3	158.4	157.2	60.6	58.7	20.2	19.7
	XII	111.0	108.4	298.2	291.0	123.7	122.0	67.9	66.5	18.6	16.7
2013	I	72.5	71.8	299.9	299.9	128.1	127.6	41.1	40.0	11.3	10.8
	II	91.0	89.6	142.1	142.1	144.4	143.5	45.7	44.9	19.6	19.2

[1] Обемите са по левови инструменти.
[2] Сектор *домакинства* включва и сектор *НТООД*. Данните за *кредитите за потребление* и за *жилищните кредити* се отнасят само за сектор *домакинства*.

Забележка: Предварителни данни.

Източник: БНБ.

1.17. ЛИХВЕНИ ПРОЦЕНТИ[1] ПО САЛДА ПО КРЕДИТИ

		Кредити, различни от овърдрафт										Овърдрафт[3]	
		Нефинансови предприятия			Домакинства[2]							Нефинансови предприятия	Домакинства[2]
					Кредити за потребление			Жилищни кредити		Други кредити			
		до 1 година	от 1 до 5 години	над 5 години	до 1 година	от 1 до 5 години	над 5 години	Общо	от които: над 5 години	Общо	от които: от 1 до 5 години		
2012	II	8.80	9.58	9.42	15.46	13.02	11.91	9.28	9.28	10.99	11.83	8.15	15.12
	III	8.60	9.18	9.38	15.80	12.99	11.88	9.26	9.26	10.92	11.71	8.04	15.08
	IV	8.48	9.06	9.30	16.68	12.92	11.84	9.19	9.19	10.86	11.57	7.96	15.04
	V	8.32	9.06	9.26	17.56	12.88	11.80	9.15	9.15	10.77	11.40	7.92	15.01
	VI	8.21	8.99	9.22	17.63	12.83	11.76	9.12	9.11	10.71	11.34	7.81	14.99
	VII	7.97	8.60	9.10	18.51	12.83	11.72	9.07	9.07	10.65	11.29	7.72	14.98
	VIII	7.98	8.62	9.09	18.82	12.88	11.69	9.01	9.01	10.58	11.21	7.49	14.88
	IX	7.71	8.62	9.11	18.73	12.96	11.65	8.96	8.96	10.46	11.15	7.43	14.92
	X	7.58	8.51	8.99	17.79	12.85	11.57	8.84	8.84	10.29	11.02	7.31	14.91
	XI	7.60	8.57	9.00	18.54	12.84	11.54	8.79	8.79	10.21	10.89	7.30	14.72
	XII	7.09	8.54	8.88	18.00	12.81	11.51	8.73	8.73	10.07	10.81	7.16	14.69
2013	I	7.02	8.40	8.87	17.29	12.74	11.48	8.70	8.70	9.99	10.69	7.29	14.71
	II	6.93	8.36	8.80	18.87	12.77	11.45	8.66	8.66	10.00	10.66	7.30	14.92

[1] Лихвените проценти са по левови инструменти.
[2] Сектор *домакинства* включва и сектор *НТООД*. Данните за *кредитите за потребление* и за *жилищните кредити* се отнасят само за сектор *домакинства*.
[3] Лихвените проценти и обеми за овърдрафт по нов бизнес и по салда съвпадат.

Забележка: Предварителни данни.

Източник: БНБ.

1.18. ОБЕМИ[1] ПО САЛДА ПО КРЕДИТИ

(млн. лв.)

		Кредити, различни от овърдрафт										Овърдрафт[3]	
		Нефинансови предприятия			Домакинства[2]							Нефинансови предприятия	Домакинства[2]
					Кредити за потребление			Жилищни кредити		Други кредити			
		до 1 година	от 1 до 5 години	над 5 години	до 1 година	от 1 до 5 години	над 5 години	Общо	от които: над 5 години	Общо	от които: от 1 до 5 години		
2012	II	305.6	1140.4	1491.0	12.9	735.2	3722.6	2785.3	2775.8	335.2	132.7	3134.5	1277.4
	III	315.6	1249.5	1504.8	14.2	740.0	3701.0	2761.7	2752.6	344.1	140.3	3179.5	1279.8
	IV	303.3	1320.0	1495.2	15.5	748.1	3688.2	2749.6	2740.6	349.3	144.5	3199.8	1275.0
	V	323.6	1359.7	1531.1	20.7	761.1	3670.4	2741.3	2732.5	355.2	149.6	3189.1	1279.1
	VI	328.0	1390.9	1546.0	21.9	773.4	3672.3	2752.6	2743.1	358.8	151.3	3228.1	1273.8
	VII	314.5	1492.8	1578.5	24.0	782.6	3658.1	2751.0	2741.7	357.8	149.4	3255.8	1262.7
	VIII	340.1	1460.3	1636.8	28.3	801.5	3647.5	2752.0	2742.6	361.5	147.7	3255.9	1260.3
	IX	339.1	1488.7	1713.3	28.6	810.1	3634.8	2748.5	2739.2	366.0	146.1	3272.8	1276.4
	X	374.6	1460.3	1702.3	31.4	819.2	3628.8	2753.5	2743.7	367.4	143.2	3261.8	1287.7
	XI	420.1	1544.8	1772.3	32.2	823.0	3623.7	2763.4	2753.2	374.1	145.3	3359.1	1285.3
	XII	437.5	1503.5	1810.6	34.6	816.5	3607.0	2778.0	2767.8	376.6	147.9	3355.0	1277.7
2013	I	429.6	1488.4	1946.6	31.8	810.3	3580.3	2766.2	2756.5	373.3	146.2	3366.9	1276.1
	II	358.1	1458.9	1965.2	30.3	809.6	3576.0	2768.6	2759.0	356.8	144.4	3287.0	1245.5

[1] Обемите са по левови инструменти.
[2] Сектор *домакинства* включва и сектор *НТООД*. Данните за *кредитите за потребление* и за *жилищните кредити* се отнасят само за сектор *домакинства*.
[3] Лихвените проценти и обеми за овърдрафт по нов бизнес и по салда съвпадат.

Забележка: Предварителни данни.

Източник: БНБ.

1.19. ЛИХВЕНИ ПРОЦЕНТИ[1] ПО НОВ БИЗНЕС ПО ДЕПОЗИТИ С ДОГОВОРЕН МАТУРИТЕТ

		Нефинансови предприятия		Домакинства[2]	
		Общо	от които: до 1 година	Общо	от които: до 1 година
2012	II	3.95	3.95	5.20	5.11
	III	3.51	3.54	5.10	5.04
	IV	3.27	3.27	5.00	4.94
	V	2.97	2.96	5.01	4.94
	VI	3.32	3.35	4.92	4.83
	VII	3.05	3.07	4.94	4.88
	VIII	2.94	2.92	4.85	4.80
	IX	3.33	3.34	4.89	4.78
	X	3.38	3.38	4.76	4.63
	XI	3.12	3.14	4.78	4.65
	XII	2.94	2.84	4.84	4.71
2013	I	3.89	3.94	4.73	4.59
	II	3.20	3.24	4.55	4.43

[1] Лихвените проценти са по левови инструменти.
[2] Сектор *домакинства* включва и сектор *НТООД*.

Забележка: Предварителни данни.

Източник: БНБ.

1.20. ОБЕМИ[1] ПО НОВ БИЗНЕС ПО ДЕПОЗИТИ С ДОГОВОРЕН МАТУРИТЕТ

(млн. лв.)

		Нефинансови предприятия		Домакинства[2]	
		Общо	от които: до 1 година	Общо	от които: до 1 година
2012	II	812.0	792.4	924.0	837.2
	III	773.3	757.3	973.8	917.2
	IV	826.5	806.9	876.3	817.6
	V	906.2	886.9	1137.8	1059.6
	VI	799.1	783.4	1118.4	1038.3
	VII	879.5	853.8	1077.9	997.4
	VIII	807.6	790.6	1081.9	1002.6
	IX	741.2	729.0	937.9	867.4
	X	1093.7	1073.6	983.2	892.0
	XI	672.9	646.2	940.7	863.0
	XII	794.9	714.5	939.3	852.4
2013	I	736.0	707.1	917.7	818.0
	II	463.1	445.9	661.2	597.8

[1] Обемите са по левови инструменти.
[2] Сектор *домакинства* включва и сектор *НТООД*.

Забележка: Предварителни данни.

Източник: БНБ.

1.21. ЛИХВЕНИ ПРОЦЕНТИ[1] ПО САЛДА ПО ДЕПОЗИТИ

		Нефинансови предприятия			Домакинства[2]		
		Овърнайт депозити[3]	Депозити с договорен матуритет		Овърнайт депозити[3]	Депозити с договорен матуритет	
			до 2 години	над 2 години		до 2 години	над 2 години
2012	II	0.42	4.51	3.63	0.69	5.43	6.85
	III	0.41	4.40	3.58	0.67	5.40	6.84
	IV	0.41	4.39	3.60	0.64	5.38	6.90
	V	0.40	4.21	3.75	0.59	5.35	6.90
	VI	0.37	4.31	3.58	0.61	5.27	6.88
	VII	0.37	4.27	3.71	0.59	5.22	6.89
	VIII	0.34	4.19	3.87	0.57	5.16	6.89
	IX	0.33	4.24	3.85	0.52	5.13	6.88
	X	0.46	4.21	3.84	0.52	5.11	6.89
	XI	0.31	4.30	3.60	0.52	5.05	6.90
	XII	0.32	4.19	3.70	0.63	4.97	6.85
2013	I	0.33	4.38	3.67	0.71	4.92	6.83
	II	0.31	4.36	3.63	0.66	4.88	6.82

[1] Лихвените проценти са по левови инструменти.
[2] Сектор *домакинства* включва и сектор *НТООД*.
[3] Лихвените проценти и обеми за овърнайт депозити по нов бизнес и по салда съвпадат.

Забележка: Предварителни данни.

Източник: БНБ.

1.22. ОБЕМИ[1] ПО САЛДА ПО ДЕПОЗИТИ

(млн. лв.)

		Нефинансови предприятия			Домакинства[2]		
		Овърнайт депозити[3]	Депозити с договорен матуритет		Овърнайт депозити[3]	Депозити с договорен матуритет	
			до 2 години	над 2 години		до 2 години	над 2 години
2012	II	4807.0	2888.6	118.6	3058.2	9955.6	355.9
	III	4759.0	3013.0	119.4	3027.2	10133.7	366.2
	IV	4699.6	3061.8	122.5	3045.3	10279.5	384.3
	V	4754.3	3028.3	125.0	2967.6	10387.4	400.3
	VI	4626.4	2852.0	124.7	3059.6	10572.9	417.2
	VII	5031.4	2908.0	122.3	3095.0	10783.3	434.6
	VIII	4998.2	2966.8	120.1	3086.6	10976.6	450.4
	IX	5233.8	3014.0	121.3	3103.8	11123.3	467.9
	X	5033.6	3146.8	117.4	3089.3	11228.6	487.4
	XI	5164.7	3076.7	124.7	3197.5	11292.7	501.8
	XII	5123.5	3152.9	174.5	3527.9	11146.4	503.5
2013	I	4909.6	3219.3	174.3	3464.1	11031.8	529.2
	II	5224.5	3164.1	175.5	3655.9	10791.4	538.9

[1] Обемите са по левови инструменти.
[2] Сектор *домакинства* включва и сектор *НТООД*.
[3] Лихвените проценти и обеми за овърнайт депозити по нов бизнес и по салда съвпадат.

Забележка: Предварителни данни.

Източник: БНБ.

1.23. ДОХОДНОСТ НА ДЦК И ДЛП ЗА ОЦЕНКА НА СТЕПЕНТА НА КОНВЕРГЕНЦИЯ

		Доходност на лихвоносни ДЦК, деноминирани в левове, постигната на вторичния пазар [1]				Дългосрочен лихвен процент [5]
		3 години [2]	5 години	7 години [3]	10 години [4]	
2012	II	3.14	2.65	3.78	4.82	5.31
	III	2.29	2.11	3.94	3.92	5.07
	IV	2.21	2.19	-	4.18	5.11
	V	2.22	1.43	3.67	4.34	5.11
	VI	2.17	-	3.79	2.79	5.07
	VII	2.00	2.03	3.76	3.46	4.87
	VIII	-	-	2.72	2.30	4.28
	IX	0.85	0.82	2.36	2.55	3.80
	X	-	-	2.19	2.33	3.39
	XI	0.62	-	2.03	2.90	3.22
	XII	0.70	-	-	3.02	3.44
2013	I	0.72	0.96	1.90	2.29	3.27
	II	0.52	1.97	-	1.85	3.25

[1] Постигнатата доходност е среднопретеглена ефективна доходност от индивидуалните сделки на вторичния пазар през отчетния период. Използвана е *ISMA* формула и бройна конвенция *ACT/365*.
[2] В тригодишните ДЦК се включват и емисиите с матуритет три години и шест месеца.
[3] В седемгодишните ДЦК се включват и евентуални емисии с матуритет седем години и три месеца.
[4] В десетгодишните ДЦК се включват и емисиите с матуритет десет години и шест месеца.
[5] ДЛП – дългосрочен лихвен процент за оценка степента на конвергенция. Определя се на база доходността до падеж на вторичния пазар по дългосрочна ценна книга (бенчмарк), емитирана от Министерството на финансите (сектор *централно държавно управление*) и деноминирана в национална валута. Използвана е *ISMA* формула и бройна конвенция *ACT/365*.

Източник: БНБ.

1.24. ИНДЕКСИ НА МЕЖДУБАНКОВИЯ ПАЗАР [1]

		ОЛП [2]	ЛЕОНИА	*EONIA* [3]	СОФИБОР				*EURIBOR* [3]			
					1 месец	3 месеца	6 месеца	12 месеца	1 месец	3 месеца	6 месеца	12 месеца
2012	II	0.18	0.15	0.37	1.75	3.19	4.32	6.59	0.63	1.05	1.35	1.68
	III	0.15	0.15	0.36	1.62	2.91	3.96	6.15	0.47	0.86	1.16	1.50
	IV	0.15	0.14	0.35	1.53	2.71	3.78	5.95	0.41	0.74	1.04	1.37
	V	0.14	0.14	0.34	1.39	2.59	3.65	5.70	0.39	0.68	0.97	1.27
	VI	0.14	0.16	0.33	1.33	2.45	3.54	5.47	0.38	0.66	0.93	1.22
	VII	0.16	0.08	0.18	1.01	2.14	3.19	5.07	0.22	0.50	0.78	1.06
	VIII	0.08	0.04	0.11	0.70	1.69	2.66	4.41	0.13	0.33	0.61	0.88
	IX	0.04	0.03	0.10	0.69	1.60	2.56	4.23	0.12	0.25	0.48	0.74
	X	0.03	0.04	0.09	0.68	1.56	2.44	4.09	0.11	0.21	0.41	0.65
	XI	0.04	0.03	0.08	0.65	1.45	2.31	3.85	0.11	0.19	0.36	0.59
	XII	0.03	0.03	0.07	0.64	1.39	2.27	3.75	0.11	0.19	0.32	0.55
2013	I	0.03	0.01	0.07	0.58	1.27	2.13	3.52	0.11	0.20	0.34	0.58
	II	0.01	0.01	0.07	0.56	1.23	2.02	3.41	0.12	0.22	0.36	0.59

[1] Месечните стойности на индексите са изчислени като средноаритметични от дневните стойности.
[2] От 1 февруари 2005 г. съгласно Решение на Управителния съвет на БНБ размерът на ОЛП е равен на средната аритметична величина от стойностите на индекса ЛЕОНИА (*LEONIA: LEv OverNight Index Average*, справочен индекс на сключените и изпълнени сделки с овърнайт депозити в български левове) за работните дни на предходния календарен месец (базисен период).
[3] По данни на ЕЦБ.

Източник: БНБ.

1.25. ЛИХВЕН ДИФЕРЕНЦИАЛ МЕЖДУ ОСНОВНИЯ ЛИХВЕН ПРОЦЕНТ И МЕСЕЧНИЯ ЛИБОР ЗА ЕВРОТО

(%)

Дата	ОЛП	Лихвен процент (евро) (**If**)	Лихвен диференциал (**ID**)[2]
	ефективна годишна стойност (**I**)[1]		
2.I.2012	0.22	0.95	-0.72
1.II.2012	0.18	0.64	-0.46
1.III.2012	0.15	0.48	-0.33
2.IV.2012	0.15	0.36	-0.21
1.V.2012	0.14	0.35	-0.21
1.VI.2012	0.14	0.33	-0.19
2.VII.2012	0.16	0.32	-0.16
1.VIII.2012	0.08	0.10	-0.02
3.IX.2012	0.04	0.07	-0.03
1.X.2012	0.03	0.07	-0.04
1.XI.2012	0.04	0.06	-0.02
3.XII.2012	0.03	0.06	-0.02
1.I.2013	0.03	0.05	-0.02
1.II.2013	0.01	0.06	-0.05
1.III.2013	0.01	0.06	-0.05
1.IV.2013	0.01	0.06	-0.05

[1] Изчислена на годишна база.
[2] Изчислен по формулата: $\mathbf{ID} = \left[\frac{1+\mathbf{I}/100}{1+\mathbf{If}/100} - 1\right] \times 100$

Източници: БНБ, Ройтерс.

1.26. КОТИРОВКИ НА БЪЛГАРСКИТЕ ГЛОБАЛНИ ОБЛИГАЦИИ

Дата	**XS0145623624** (щ.д. на 100 щ.д. номинал)		**XS0802005289** (евро на 100 евро номинал)	
	купува	продава	купува	продава
1.II.2013	112.79	113.29	109.57	110.07
4.II.2013	112.77	113.27	109.78	110.18
5.II.2013	112.73	113.23	109.60	110.00
6.II.2013	112.72	113.22	109.64	110.04
7.II.2013	112.91	113.41	110.13	110.33
8.II.2013	112.89	113.39	109.88	110.08
11.II.2013	112.84	113.34	109.86	110.06
12.II.2013	112.81	113.31	109.83	110.03
13.II.2013	112.92	113.42	109.65	109.90
14.II.2013	112.92	113.42	109.80	110.00
15.II.2013	112.69	113.34	109.35	109.65
18.II.2013	112.50	113.15	108.85	109.30
19.II.2013	112.47	112.97	108.95	109.30
20.II.2013	112.49	112.99	108.59	108.89
21.II.2013	112.48	112.98	108.62	108.92
22.II.2013	112.41	112.91	108.67	108.97
25.II.2013	112.41	112.91	108.90	109.20
26.II.2013	112.25	112.75	108.04	108.34
27.II.2013	112.22	112.72	108.15	108.40
28.II.2013	112.48	112.98	108.44	108.69
1.III.2013	112.44	112.94	108.40	108.65
4.III.2013	112.42	112.92	108.14	108.39
5.III.2013	112.45	112.95	107.88	108.28
6.III.2013	112.38	112.88	108.27	108.67
7.III.2013	112.34	112.84	108.14	108.54
8.III.2013	112.32	112.82	108.14	108.54
11.III.2013	112.31	112.81	108.26	108.66
12.III.2013	112.29	112.79	108.69	109.09
13.III.2013	112.40	112.90	108.82	109.22
14.III.2013	112.37	112.87	108.84	109.24
15.III.2013	112.35	112.75	108.83	109.23
18.III.2013	112.12	112.62	108.44	108.84
19.III.2013	112.08	112.58	108.49	108.89
20.III.2013	112.04	112.54	108.69	109.09
21.III.2013	112.01	112.51	109.09	109.44
22.III.2013	112.10	112.60	108.83	109.18
25.III.2013	111.99	112.49	108.99	109.34
26.III.2013	111.97	112.47	109.02	109.37
27.III.2013	112.08	112.33	109.00	109.35
28.III.2013	111.86	112.11	108.88	109.23
29.III.2013	112.05	112.10	109.24	109.59

Източник: Блумбърг.

2 Външен сектор

2.1. ПЛАТЕЖЕН БАЛАНС *

(млн. евро)

	Месечни данни													Акумулирани данни от началото на годината		Акумулирани данни за последните дванадесет месеца	
	I	II	III	IV	V	VI	VII	VIII	IX	X	XI	XII	I	към 31.I. 2012	към 31.I. 2013	към 31.I. 2012	към 31.I. 2013
	2012												2013				
А. Текуща сметка [1]	**-253.6**	**-353.0**	**45.0**	**-314.2**	**-166.7**	**97.9**	**284.2**	**374.3**	**256.0**	**-177.8**	**34.0**	**-354.4**	**-10.9**	**-253.6**	**-10.9**	**-122.7**	**-285.6**
Стоки: кредит (*FOB*)	1436.8	1463.3	1719.7	1620.3	1865.2	1770.7	1865.5	1871.6	1815.1	1860.0	1969.0	1535.9	1779.6	1436.8	1779.6	20139.3	21135.9
Стоки: дебит (*FOB*)	-1715.1	-1767.0	-2079.2	-2099.9	-2294.9	-2142.1	-2125.5	-2007.8	-1971.3	-2221.1	-2121.9	-1869.4	-1809.1	-1715.1	-1809.1	-22493.7	-24509.2
Търговски баланс [2]	-278.3	-303.7	-359.5	-479.5	-429.7	-371.4	-259.9	-136.3	-156.2	-361.0	-152.9	-333.5	-29.5	-278.3	-29.5	-2354.4	-3373.3
Услуги: кредит	280.0	257.6	301.0	298.1	386.2	724.3	915.2	887.5	618.7	385.8	302.8	302.5	252.3	280.0	252.3	5364.7	5632.1
Транспорт [3]	66.0	61.8	68.0	68.3	75.2	123.2	163.6	154.4	108.3	77.2	72.6	59.3	62.1	66.0	62.1	1112.4	1094.0
Пътувания [4]	110.7	88.4	98.5	117.4	177.6	373.8	611.7	619.3	349.0	159.8	110.4	100.1	113.3	110.7	113.3	2852.6	2919.2
Други услуги	103.4	107.4	134.6	112.4	133.4	227.3	139.8	113.8	161.4	148.8	119.8	143.2	76.8	103.4	76.8	1399.7	1618.8
Услуги: дебит	-224.9	-223.1	-300.3	-263.4	-272.0	-299.5	-300.4	-316.7	-297.5	-255.1	-246.5	-263.2	-222.2	-224.9	-222.2	-3014.8	-3259.9
Транспорт [3]	-63.2	-64.9	-71.4	-71.5	-81.2	-75.5	-78.7	-84.2	-76.1	-69.3	-65.8	-62.6	-69.8	-63.2	-69.8	-829.6	-871.2
Пътувания [4]	-63.0	-58.2	-77.3	-85.7	-83.9	-93.3	-98.6	-125.4	-107.0	-80.1	-79.3	-64.0	-66.6	-63.0	-66.6	-948.9	-1019.4
Други услуги	-98.7	-100.1	-151.6	-106.1	-107.0	-130.7	-123.1	-107.1	-114.3	-105.6	-101.3	-136.6	-85.8	-98.7	-85.8	-1236.2	-1369.3
Услуги, нето	55.2	34.5	0.8	34.7	114.2	424.8	614.7	570.8	321.3	130.7	56.3	39.4	30.0	55.2	30.0	2349.9	2372.2
Стоки и нефакторни услуги, нето	-223.2	-269.2	-358.7	-444.8	-315.5	53.4	354.8	434.5	165.0	-230.3	-96.6	-294.2	0.5	-223.2	0.5	-4.5	-1001.1
Доход: кредит	45.8	50.8	59.5	57.1	68.3	59.9	68.0	65.2	73.6	69.7	56.6	56.1	49.7	45.8	49.7	613.5	734.6
Компенсации на наетите [5]	14.4	18.1	22.9	30.3	31.7	31.7	30.4	30.5	38.0	35.5	26.5	17.9	15.8	14.4	15.8	289.7	329.1
Инвестиционен доход	31.4	32.7	36.7	26.8	36.7	28.2	37.6	34.7	35.6	34.2	30.1	38.2	34.0	31.4	34.0	323.8	405.5
Преки инвестиции	5.0	5.0	6.1	-0.9	5.0	-0.6	5.5	6.2	6.2	1.4	0.6	2.3	1.5	5.0	1.5	-12.7	38.4
Портфейлни инвестиции	22.8	21.0	21.8	20.5	25.7	22.3	26.3	23.9	22.9	26.0	24.4	24.4	25.8	22.8	25.8	258.5	285.0
Други инвестиции	3.7	6.7	8.7	7.2	6.0	6.5	5.8	4.7	6.5	6.8	5.1	11.5	6.7	3.7	6.7	78.0	82.2
Доход: дебит	-136.7	-179.2	-152.5	-100.6	-149.2	-198.3	-260.4	-249.3	-122.3	-85.7	-97.4	-341.2	-113.1	-136.7	-113.1	-2433.4	-2049.0
Компенсации на наетите	-0.9	-0.8	-2.4	-1.1	-0.7	-2.3	-1.3	-0.7	-2.1	-0.6	-0.8	-2.3	-1.1	-0.9	-1.1	-12.4	-16.3
Инвестиционен доход	-135.8	-178.4	-150.0	-99.5	-148.5	-196.0	-259.1	-248.6	-120.2	-85.1	-96.6	-338.8	-112.0	-135.8	-112.0	-2421.1	-2032.8
Преки инвестиции	-59.2	-140.6	-99.7	-67.0	-109.9	-137.0	-214.3	-207.9	-82.7	-60.7	-61.4	-273.2	-60.7	-59.2	-60.7	-1837.5	-1515.0
Портфейлни инвестиции	-41.0	-0.1	-0.1	-0.1	-0.1	-0.1	-19.8	-0.1	-0.1	-0.1	-0.1	-0.1	-41.5	-41.0	-41.5	-63.7	-62.2
Други инвестиции	-35.6	-37.7	-50.2	-32.4	-38.5	-58.9	-24.9	-40.6	-37.5	-24.3	-35.1	-65.5	-9.8	-35.6	-9.8	-519.9	-455.6
Доход, нето	-90.9	-128.4	-92.9	-43.6	-80.8	-138.4	-192.4	-184.0	-48.7	-16.0	-40.8	-285.1	-63.3	-90.9	-63.3	-1819.9	-1314.4
Стоки, нефакторни услуги и доход, нето	-314.1	-397.6	-451.7	-488.3	-396.3	-85.0	162.3	250.5	116.3	-246.3	-137.4	-579.3	-62.8	-314.1	-62.8	-1824.4	-2315.5
Текущи трансфери, нето	60.6	44.6	496.6	174.1	229.7	182.9	121.8	123.8	139.7	68.6	171.4	224.9	51.9	60.6	51.9	1701.7	2029.9
Текущи трансфери, кредит	118.8	164.0	541.9	218.5	275.0	225.6	149.9	165.9	187.7	147.6	206.2	302.7	129.7	118.8	129.7	2264.3	2714.7
Текущи трансфери, дебит	-58.2	-119.4	-45.3	-44.3	-45.3	-42.7	-28.1	-42.1	-48.0	-79.0	-34.8	-77.8	-77.8	-58.2	-77.8	-562.6	-684.7
Б. Капиталова сметка [1, 6, 7]	**3.9**	**4.6**	**2.9**	**1.6**	**33.5**	**9.0**	**120.6**	**10.3**	**33.3**	**-79.8**	**176.7**	**220.2**	**8.7**	**3.9**	**8.7**	**500.2**	**541.5**
Капиталови трансфери, нето	1.8	8.0	6.5	0.0	33.5	8.1	118.8	-3.8	33.1	-81.5	163.7	225.9	1.1	1.8	1.1	466.0	513.3
Общо за групи А и Б	-249.7	-348.4	47.8	-312.6	-133.2	106.9	404.8	384.6	289.3	-257.6	210.7	-134.1	-2.3	-249.7	-2.3	377.6	256.0
В. Финансова сметка [1, 6]	**-230.6**	**-1.4**	**260.8**	**386.3**	**179.4**	**690.7**	**544.3**	**83.5**	**176.7**	**32.4**	**-187.1**	**296.2**	**-1108.1**	**-230.6**	**-1108.1**	**-741.7**	**1353.8**
Преки инвестиции, нето	313.4	187.1	140.1	387.5	-165.7	188.6	64.1	367.5	48.4	186.1	-165.0	-250.4	30.7	313.4	30.7	1357.1	1019.0
Преки инвестиции в чужбина	-13.1	-10.7	-8.4	-8.8	-29.9	-12.6	-12.9	-6.4	-2.5	-19.7	-42.6	-9.1	-0.7	-13.1	-0.7	-112.5	-164.2
Дялов капитал	-10.4	-9.6	-4.7	-9.3	-26.9	-12.1	-5.1	-3.5	4.1	-15.7	-36.2	-5.3	-1.9	-10.4	-1.9	-152.1	-126.1
Реинвестирана печалба	-4.4	-4.4	-4.4	3.2	3.2	3.2	-4.6	-4.6	-4.6	0.0	0.0	0.0	0.0	-4.4	0.0	35.5	-12.9
Друг капитал	1.6	3.3	0.7	-2.8	-6.2	-3.7	-3.2	1.6	-2.0	-4.1	-6.4	-3.8	1.3	1.6	1.3	4.1	-25.2

(продължава)

2.1. ПЛАТЕЖЕН БАЛАНС *

(продължение)

(млн. евро)

	Месечни данни													Акумулирани данни от началото на годината		Акумулирани данни за последните дванадесет месеца	
	I	II	III	IV	V	VI	VII	VIII	IX	X	XI	XII	I	към 31.I. 2012	към 31.I. 2013	към 31.I. 2012	към 31.I. 2013
	2012												2013				
Преки инвестиции в България [8]	326.5	197.8	148.5	396.2	-135.8	201.1	77.0	374.0	50.9	205.8	-122.4	-241.4	31.4	326.5	31.4	1469.6	1183.2
Дялов капитал	82.4	44.7	86.2	68.8	95.8	48.9	85.2	56.7	108.0	169.1	76.6	128.6	23.8	82.4	23.8	1064.9	992.4
Реинвестирана печалба	8.5	8.5	8.5	8.7	8.7	8.7	7.4	7.4	7.4	0.9	0.9	0.9	6.4	8.5	6.4	-149.6	74.5
Друг капитал [9]	235.7	144.6	53.9	318.7	-240.3	143.5	-15.6	309.9	-64.5	35.8	-199.9	-370.9	1.2	235.7	1.2	554.3	116.3
Сливания и придобивания, нето [10]	0.0	0.0	0.0	0.0	0.0	0.0	0.0	0.0	0.0	0.0	0.0	0.0	0.0	0.0	0.0	0.0	0.0
Портфейлни инвестиции, нето	29.6	-31.2	-368.8	189.5	-27.3	-219.2	1009.2	-207.3	-65.8	-60.4	-1107.6	-71.1	-281.1	29.6	-281.1	-199.0	-1241.3
Портфейлни инвестиции – активи [11]	101.2	-60.5	-342.1	230.7	-12.8	-229.4	314.3	-174.7	-62.6	-51.1	-1110.0	-96.7	-23.0	101.2	-23.0	70.2	-1618.0
Портфейлни инвестиции – пасиви	-71.6	29.3	-26.8	-41.2	-14.5	10.1	694.9	-32.6	-3.2	-9.3	2.4	25.7	-258.0	-71.6	-258.0	-269.2	376.7
Финансови деривати, нето	-0.5	-0.3	-5.2	-1.9	-3.1	-0.6	-3.7	-1.7	-1.7	-7.9	-1.6	-5.0	-0.2	-0.5	-0.2	-58.0	-33.0
Други инвестиции, нето	-573.0	-157.0	494.7	-188.7	375.5	722.0	-525.2	-74.9	195.9	-85.4	1087.1	622.6	-857.5	-573.0	-857.5	-1841.8	1609.1
Други инвестиции – активи	-511.6	-39.5	195.2	-64.3	476.9	337.9	-229.9	53.7	133.3	85.0	152.2	503.9	-783.2	-511.6	-783.2	-874.4	821.2
Търговски кредити, нето [12]	-58.2	-58.3	-58.3	0.0	0.0	0.0	0.0	0.0	0.0	0.0	0.0	0.0	0.0	-58.2	0.0	-119.9	-116.7
Заеми	6.0	-31.0	-34.7	11.3	6.3	3.5	-25.0	5.2	-22.8	-36.8	4.4	-99.9	-91.1	6.0	-91.1	-61.8	-310.5
Валута и депозити [13]	-447.6	36.6	300.5	-71.9	463.3	374.0	-200.0	35.0	170.2	119.7	173.5	609.3	-708.3	-447.6	-708.3	-626.3	1301.8
Други активи	-11.7	13.2	-12.3	-3.7	7.2	-39.6	-4.9	13.4	-14.1	2.2	-25.7	-5.5	16.2	-11.7	16.2	-66.5	-53.5
Други инвестиции – пасиви	-61.4	-117.5	299.5	-124.4	-101.4	384.2	-295.3	-128.6	62.6	-170.4	934.9	118.8	-74.4	-61.4	-74.4	-967.4	787.9
Търговски кредити, нето [14]	-5.0	-4.6	-4.7	0.0	0.0	0.0	0.0	0.0	0.0	0.0	0.0	0.0	0.0	-5.0	0.0	78.4	-9.3
Заеми	-10.2	-68.1	250.5	-20.5	-79.2	175.3	13.7	-136.4	63.2	-377.1	916.2	54.3	29.2	-10.2	29.2	-160.3	821.0
Валута и депозити	-54.9	-63.4	72.7	-122.7	-60.5	254.0	-296.3	-0.9	-13.0	213.9	48.5	19.8	-109.2	-54.9	-109.2	-943.3	-57.0
Други пасиви	8.7	18.6	-19.0	18.8	38.3	-45.1	-12.7	8.6	12.3	-7.2	-29.8	44.7	5.6	8.7	5.6	57.7	33.2
Общо за групи А, Б и В	-480.2	-349.8	308.6	73.7	46.2	797.7	949.1	468.1	466.0	-225.2	23.6	162.0	-1110.3	-480.2	-1110.3	-364.1	1609.8
Г. Грешки и пропуски	**-9.5**	**154.1**	**201.1**	**108.8**	**65.9**	**-453.2**	**36.4**	**-362.7**	**-73.9**	**-111.1**	**-29.1**	**394.4**	**-201.9**	**-9.5**	**-201.9**	**661.4**	**-271.3**
ОБЩ БАЛАНС (общо за групи А, Б, В и Г)	**-489.7**	**-195.6**	**509.8**	**182.4**	**112.1**	**344.4**	**985.5**	**105.4**	**392.1**	**-336.3**	**-5.5**	**556.4**	**-1312.2**	**-489.7**	**-1312.2**	**297.2**	**1338.5**
Д. Резерви и друго финансиране	**489.7**	**195.6**	**-509.8**	**-182.4**	**-112.1**	**-344.4**	**-985.5**	**-105.4**	**-392.1**	**336.3**	**5.5**	**-556.4**	**1312.2**	**489.7**	**1312.2**	**-297.2**	**-1338.5**
Резервни активи на БНБ [15]	489.7	195.6	-509.8	-182.4	-112.1	-344.4	-985.5	-105.4	-392.1	336.3	5.5	-556.4	1312.2	489.7	1312.2	-297.2	-1338.5
Ползвани кредити от МВФ, нето	0.0	0.0	0.0	0.0	0.0	0.0	0.0	0.0	0.0	0.0	0.0	0.0	0.0	0.0	0.0	0.0	0.0
Извънредно финансиране	0.0	0.0	0.0	0.0	0.0	0.0	0.0	0.0	0.0	0.0	0.0	0.0	0.0	0.0	0.0	0.0	0.0

* Аналитично представяне на платежния баланс в съответствие с петото издание на *Ръководството по платежен баланс* на МВФ.

1 Предварителни данни. В съответствие с практиката на БНБ за ревизиите и изискванията на ЕЦБ относно ревизиите на данните (включени в Календара на ЕЦБ за обмен на данните за платежния баланс, международната инвестиционна позиция, резервните активи в рамките на ЕСЦБ), данните за януари 2011 – декември 2012 г. са ревизирани. С отчета за февруари 2013 г. предстои ревизия на данните за платежния баланс за януари 2013 г.

2 Предварителни данни на НСИ към 6 март 2013 г., които включват данни от системата *Интрастат* за страните от ЕС и данни от митнически декларации за страните извън ЕС. Оценката на вноса по цени *FOB* е на база на методология на БНБ и НСИ.

3 Оценки по методология на БНБ и НСИ.

4 Оценки по методология на БНБ. Данните се базират на предварителна информация от НСИ за броя на чуждестранните граждани, посетили страната, и българските граждани, пътували в чужбина, оценка на БНБ за разходите/приходите по време на едно пътуване.

5 Оценки по методология на БНБ.

6 Отрицателният знак (-) показва изтичане на капитал (нарастване на активи или намаление на пасиви).

7 Капиталовата сметка включва статиите *капиталови трансфери* и *придобиване/намаление на непроизведени нефинансови активи*.

8 Предварителни данни. Данни от фирми с чуждестранно участие, Агенцията за приватизация, НСИ, Централния депозитар, банките и др. Данните включват само реинвестираната печалба на банките.

9 На базата на получените в БНБ отчети за задълженията по финансови кредити на местни лица към чужбина. Поради тримесечната отчетност на тези задължения данните подлежат на ревизия.

10 В статията се отразяват сделките, които представляват придобивания или сливания.

11 По данни от банките, други небанкови финансови институции, застрахователни компании и пенсионни фондове.

12 Включени са отчетените външни вземания на страната по търговски кредити (платени аванси и вземания от доставчици). Поради тримесечната отчетност на тези вземания данните подлежат на ревизия.

13 За *други сектори* данни на Банката за международни разплащания (*BIS*). Данните за четвърто тримесечие на 2012 г. и за 2013 г. подлежат на ревизии.

14 Включени са отчетените външни задължения на страната по търговски кредити (получени аванси и задължения към доставчици). Поради тримесечната отчетност на тези задължения данните подлежат на ревизия.

15 Не се включват измененията на резервните активи на БНБ, дължащи се на курсови и ценови разлики, и тези, свързани със създаването на резервни активи (монетаризация/демонетаризация на злато, разпределение на СПТ) и рекласификации. Отрицателният знак (-) показва увеличение на резервните активи, а положителният (+) – намаление.

Източник: БНБ.

2.2. ИЗНОС И ВНОС

2.2.1. ИЗНОС. НАЧИН НА ИЗПОЛЗВАНЕ

(млн. евро)

Групи стоки	2011			2012																
	XII	IV трим.	Общо	I	II	III	I трим.	IV	V	VI	II трим.	VII	VIII	IX	III трим.	X	XI	XII	IV трим.	Общо
Потребителски стоки	***377.6***	***1200.1***	***4505.9***	***348.8***	***370.1***	***434.1***	***1153.0***	***366.8***	***400.2***	***448.2***	***1215.2***	***423.8***	***409.0***	***401.0***	***1233.7***	***433.3***	***443.9***	***338.2***	***1215.5***	***4817.4***
Храни	78.4	261.9	902.7	66.3	75.2	89.9	231.4	73.4	77.9	84.0	235.3	79.3	78.3	84.4	242.1	99.9	99.4	77.2	276.5	985.3
Цигари	16.1	44.9	153.2	14.5	18.7	18.6	51.8	16.7	18.7	22.0	57.4	21.4	19.7	18.9	59.9	16.6	15.1	15.3	47.0	216.1
Напитки	6.8	24.8	89.9	6.1	5.8	9.1	20.9	9.2	10.0	9.7	28.9	8.0	8.7	8.0	24.7	8.6	9.9	7.3	25.9	100.4
Дрехи и обувки	130.5	373.7	1525.4	128.0	120.3	127.1	375.4	101.6	113.9	142.4	358.0	139.6	131.1	111.3	381.9	108.2	125.3	107.5	341.0	1456.2
Лекарства и козметика	58.1	182.5	635.6	39.8	48.8	63.4	151.9	53.2	56.5	67.1	176.8	56.6	62.1	64.4	183.0	72.6	68.1	47.9	188.5	700.3
Мебели и домакинско обзавеждане	47.8	172.9	655.0	48.7	55.3	66.0	170.0	61.1	68.0	68.4	197.6	67.1	58.3	64.9	190.2	70.8	72.9	46.6	190.3	748.1
Други	39.9	139.4	544.1	45.4	46.2	60.0	151.6	51.6	55.2	54.5	161.3	51.8	50.8	49.2	151.8	56.6	53.3	36.4	146.3	611.0
Суровини и материали	***658.8***	***2265.2***	***9403.1***	***685.8***	***670.0***	***742.6***	***2098.4***	***755.7***	***789.9***	***698.2***	***2243.8***	***826.0***	***782.5***	***799.8***	***2408.2***	***763.6***	***828.5***	***620.0***	***2212.1***	***8962.5***
Чугун, желязо и стомана	67.6	205.0	900.3	62.4	50.5	75.0	187.8	71.3	75.7	62.0	209.0	64.4	55.6	57.2	177.3	55.0	51.3	38.3	144.7	718.8
Цветни метали	161.7	534.7	2485.6	187.2	204.4	176.7	568.3	206.1	213.9	190.5	610.4	176.2	163.3	172.6	512.1	165.1	225.2	208.0	598.3	2289.1
Химически продукти	26.5	77.1	325.4	25.7	27.4	32.7	85.8	23.6	27.0	25.3	76.0	31.0	31.2	36.2	98.4	27.0	31.7	26.6	85.2	345.4
Пластмаси, каучук	34.3	123.8	505.4	40.5	34.6	46.2	121.3	42.7	47.0	48.6	138.2	52.9	50.2	44.6	147.7	51.2	53.4	39.1	143.7	550.9
Торове	11.9	31.6	200.1	15.9	23.7	23.2	62.8	21.0	15.7	27.0	63.7	10.1	19.4	17.3	46.8	4.9	15.4	9.2	29.5	202.8
Текстилни материали	25.1	84.1	397.0	26.5	32.1	35.8	94.5	31.1	37.0	36.3	104.4	34.5	22.5	26.8	83.8	32.5	35.5	21.3	89.3	371.9
Суровини за производство на храни	126.7	515.2	1835.3	132.5	100.0	120.8	353.3	117.3	120.1	79.0	316.5	228.9	210.2	197.7	636.9	164.4	159.0	102.2	425.6	1732.2
Дървен материал и хартия, картон	23.9	83.4	387.2	21.1	25.1	32.1	78.4	37.1	42.0	37.7	116.8	40.9	36.9	33.7	111.5	34.9	35.4	26.0	96.4	403.1
Цимент	0.7	3.5	13.6	0.3	0.4	1.1	1.8	1.6	1.9	3.3	6.8	3.7	4.4	2.8	10.9	3.9	3.7	0.7	8.2	27.7
Тютюн	20.2	53.1	164.7	8.5	11.3	10.2	30.0	12.7	9.2	6.1	28.0	6.8	8.1	8.9	23.7	10.5	19.2	20.8	50.5	132.2
Други	160.2	553.7	2188.6	165.3	160.4	188.8	514.5	191.2	200.4	182.4	574.1	176.6	180.7	201.9	559.2	214.2	198.6	127.8	540.6	2188.3
Инвестиционни стоки	***315.9***	***999.6***	***3532.5***	***232.5***	***242.6***	***315.7***	***790.9***	***273.3***	***299.8***	***315.8***	***888.9***	***304.2***	***296.3***	***281.5***	***882.0***	***312.7***	***357.4***	***291.8***	***961.8***	***3523.5***
Машини, уреди и апарати	76.3	246.8	951.9	66.1	71.4	94.5	232.0	76.8	92.2	102.1	271.1	91.9	86.9	78.3	257.0	82.9	92.7	67.9	243.5	1003.6
Електрически машини	76.4	221.2	551.3	32.6	30.1	34.5	97.2	32.9	33.7	36.4	103.1	34.1	37.4	39.6	111.1	40.2	47.4	54.5	142.0	453.5
Транспортни средства	23.4	90.4	391.3	18.9	17.8	34.0	70.8	26.9	31.4	34.0	92.2	34.5	31.9	27.6	94.0	40.0	58.9	44.8	143.8	400.7
Резервни части и оборудване	62.5	203.9	765.5	56.7	58.4	69.0	184.1	71.1	71.5	81.1	223.7	75.9	73.3	76.4	225.6	83.8	82.3	60.1	226.2	859.6
Други	77.3	237.3	872.4	58.2	64.9	83.7	206.8	65.5	71.0	62.2	198.7	67.9	66.8	59.6	194.3	65.8	76.1	64.5	206.4	806.1
Общо неенергийни стоки	**1352.3**	**4464.8**	**17441.5**	**1267.1**	**1282.7**	**1492.4**	**4042.2**	**1395.8**	**1489.9**	**1462.2**	**4347.9**	**1553.9**	**1487.7**	**1482.3**	**4523.9**	**1509.6**	**1629.8**	**1250.0**	**4389.3**	**17303.4**
Енергийни ресурси	**234.2**	**697.0**	**2814.9**	**169.1**	**179.9**	**226.7**	**575.7**	**223.9**	**374.6**	**307.7**	**906.2**	**310.9**	**383.3**	**332.1**	**1026.2**	**349.6**	**338.4**	**285.3**	**973.2**	**3481.4**
Петролни продукти	185.4	543.6	2225.6	126.9	151.7	183.8	462.4	183.7	334.7	255.3	773.7	251.7	325.5	269.3	846.5	300.8	294.8	244.1	839.8	2922.3
Други	48.8	153.4	589.3	42.2	28.2	42.9	113.3	40.2	39.8	52.4	132.5	59.2	57.8	62.7	179.8	48.7	43.6	41.1	133.5	559.0
Друг износ[1]	0.7	2.2	7.9	0.6	0.6	0.6	1.8	0.7	0.7	0.8	2.1	0.7	0.6	0.7	2.0	0.9	0.8	0.6	2.3	8.3
ОБЩО ИЗНОС (*FOB*)	**1587.2**	**5164.0**	**20264.3**	**1436.8**	**1463.3**	**1719.7**	**4619.8**	**1620.3**	**1865.2**	**1770.7**	**5256.2**	**1865.5**	**1871.6**	**1815.1**	**5552.2**	**1860.0**	**1969.0**	**1535.9**	**5364.9**	**20793.1**

[1] Включва информацията за износа на стоки, некласифицирани другаде.

Източници: Данни от митнически декларации, допълнени с данни от НСИ и обработени от БНБ. Данните са съгласувани с НСИ.
За 2011 г. – окончателни данни на НСИ.
За 2012 г. – предварителни данни на НСИ, включващи данни от системата *Интрастат* и данни от митнически декларации към 27 февруари 2013 г.

2.2.2. ВНОС. НАЧИН НА ИЗПОЛЗВАНЕ

(млн. евро)

Групи стоки	2011			2012																
	XII	IV трим.	Общо	I	II	III	I трим.	IV	V	VI	II трим.	VII	VIII	IX	III трим.	X	XI	XII	IV трим.	Общо
Потребителски стоки	***370.4***	***1187.9***	***4229.6***	***290.2***	***323.0***	***378.4***	***991.6***	***340.8***	***380.4***	***370.1***	***1091.3***	***375.7***	***360.9***	***371.9***	***1108.5***	***431.8***	***423.4***	***353.5***	***1208.8***	***4400.2***
Храни, напитки и цигари	121.6	392.4	1381.7	95.0	109.7	134.9	339.7	118.0	125.6	130.9	374.4	134.8	131.3	124.1	390.1	137.6	137.3	124.9	399.8	1504.0
Мебели и домакинско обзавеждане	60.3	194.9	640.2	36.0	40.1	49.6	125.7	51.5	59.2	57.3	168.0	53.1	47.0	56.9	157.0	68.2	70.2	51.4	189.8	640.4
Лекарства и козметика	78.9	246.1	911.9	68.7	71.0	75.3	215.0	70.9	79.2	75.7	225.8	78.4	79.5	77.3	235.2	98.6	92.9	72.2	263.7	939.7
Дрехи и обувки	35.0	118.8	464.7	33.7	41.3	45.6	120.5	36.7	38.8	36.3	111.9	40.0	41.7	46.0	127.8	44.7	41.6	34.1	120.4	480.6
Автомобили	21.9	70.0	237.3	15.3	17.1	19.7	52.0	17.0	20.6	19.5	57.0	19.5	15.6	19.9	55.0	25.4	24.1	21.7	71.2	235.2
Други	52.7	165.7	593.8	41.6	43.8	53.4	138.7	46.7	57.0	50.4	154.2	49.8	45.9	47.8	143.5	57.3	57.3	49.3	163.9	600.2
Суровини и материали	***627.2***	***2200.4***	***8774.4***	***695.3***	***571.0***	***801.0***	***2067.4***	***733.4***	***825.7***	***832.3***	***2391.3***	***796.6***	***709.3***	***628.0***	***2133.9***	***779.1***	***819.1***	***585.0***	***2183.2***	***8775.8***
Руди	70.3	353.8	1489.1	169.3	50.4	130.9	350.6	117.5	117.9	196.3	431.7	116.6	119.3	25.9	261.7	105.0	166.6	74.3	345.9	1390.0
Чугун, желязо и стомана	64.6	242.7	960.7	69.4	47.2	69.0	185.5	83.1	86.7	77.1	247.0	69.4	59.1	75.9	204.5	73.0	63.9	48.9	185.9	822.9
Цветни метали	47.7	148.2	688.6	48.5	51.0	66.8	166.3	64.8	81.3	59.8	205.9	66.5	44.0	57.8	168.2	68.7	61.0	47.9	177.5	717.9
Текстилни материали	86.1	287.2	1090.1	73.8	77.7	92.4	244.0	91.2	111.1	99.9	302.2	86.8	60.6	73.2	220.6	104.4	107.3	83.3	295.0	1061.7
Дървен материал и хартия, картон	38.8	113.0	422.6	30.3	32.1	35.2	97.6	33.1	42.2	40.4	115.8	42.0	38.4	36.4	116.9	43.0	43.1	30.8	116.9	447.1
Химически продукти	34.9	102.2	463.1	39.4	47.1	61.8	148.2	46.1	52.6	38.6	137.3	40.6	52.1	32.5	125.2	35.5	38.9	34.3	108.7	519.4
Пластмаси, каучук	81.7	283.2	1120.1	79.7	80.9	96.4	257.1	91.3	110.4	108.3	310.0	110.9	101.5	106.9	319.3	123.2	109.6	83.3	316.0	1202.4
Суровини за производство на храни	47.4	151.0	573.1	46.8	51.2	69.1	167.2	38.8	35.7	36.9	111.4	56.9	49.4	44.2	150.5	47.7	45.5	40.5	133.7	562.7
Кожи	8.8	26.1	96.5	5.5	6.3	7.6	19.4	11.7	12.8	11.5	36.0	9.5	5.0	7.7	22.3	9.9	9.8	8.1	27.8	105.4
Тютюн	6.6	34.2	102.5	7.1	8.5	17.2	32.8	5.7	15.2	7.6	28.5	11.9	9.0	6.7	27.6	7.0	15.1	7.0	29.1	118.0
Други	140.4	458.6	1767.9	125.5	118.7	154.6	398.8	150.1	159.8	155.7	465.6	185.5	171.0	160.8	517.2	161.8	158.3	126.6	446.6	1828.3
Инвестиционни стоки	***512.1***	***1519.6***	***4980.0***	***409.8***	***434.5***	***515.3***	***1359.6***	***529.8***	***568.1***	***518.5***	***1616.4***	***547.0***	***438.0***	***455.6***	***1440.6***	***511.8***	***450.7***	***455.8***	***1418.3***	***5834.9***
Машини, уреди и апарати	144.6	420.9	1569.7	97.1	114.7	143.5	355.4	132.5	153.5	158.0	444.0	179.2	142.6	144.0	465.8	145.7	144.3	152.9	442.9	1708.1
Електрически машини	78.4	244.1	778.6	60.2	53.6	70.9	184.7	65.5	78.3	69.3	213.2	73.7	60.1	55.8	189.7	74.7	88.0	72.5	235.2	822.7
Транспортни средства	67.1	273.3	861.1	48.2	47.9	100.3	196.4	85.0	93.7	77.1	255.7	118.8	105.2	78.4	302.4	99.3	82.2	101.1	282.6	1037.1
Резервни части и оборудване	163.1	368.6	1075.1	157.4	165.4	131.8	454.6	150.5	170.4	151.4	472.4	106.7	75.7	75.1	257.4	78.5	73.6	67.3	219.5	1403.9
Други	59.0	212.9	695.6	46.9	52.8	68.8	168.5	96.3	72.2	62.7	231.2	68.5	54.4	102.3	225.3	113.6	62.6	62.0	238.2	863.2
Общо неенергийни стоки	**1509.8**	**4907.9**	**17984.0**	**1395.3**	**1328.5**	**1694.7**	**4418.5**	**1604.0**	**1774.2**	**1720.8**	**5099.0**	**1719.2**	**1508.2**	**1455.6**	**4683.0**	**1722.8**	**1693.2**	**1394.3**	**4810.3**	**19010.8**
Енергийни ресурси	**478.6**	**1396.7**	**5365.9**	**390.1**	**510.3**	**469.5**	**1369.9**	**584.4**	**616.6**	**511.2**	**1712.2**	**494.1**	**585.4**	**599.9**	**1679.4**	**592.1**	**516.5**	**550.8**	**1659.4**	**6420.9**
Горива	***378.2***	***1081.1***	***4179.0***	***308.8***	***402.7***	***395.4***	***1106.9***	***475.2***	***486.5***	***441.0***	***1402.7***	***397.3***	***472.9***	***471.6***	***1341.8***	***483.9***	***411.6***	***433.4***	***1328.9***	***5180.2***
Суров петрол и природен газ	342.2	976.7	3830.6	275.5	373.3	369.4	1018.2	452.2	455.3	402.9	1310.4	360.6	439.9	438.0	1238.4	447.4	375.5	401.4	1224.3	4791.4
Въглища	33.7	89.6	304.1	26.3	19.2	14.9	60.4	14.4	16.3	19.8	50.6	21.6	14.8	17.6	54.1	18.4	23.3	18.6	60.4	225.4
Други горива	2.3	14.8	44.2	7.0	10.2	11.2	28.3	8.6	14.8	18.3	41.7	15.1	18.2	16.0	49.3	18.0	12.8	13.4	44.2	163.5
Други	***100.4***	***315.6***	***1187.0***	***81.3***	***107.6***	***74.1***	***263.0***	***109.2***	***130.1***	***70.2***	***309.5***	***96.8***	***112.5***	***128.3***	***337.6***	***108.2***	***104.9***	***117.4***	***330.5***	***1240.6***
Масла	100.4	315.6	1187.0	81.3	107.6	74.1	263.0	109.2	130.1	70.2	309.5	96.8	112.5	128.3	337.6	108.2	104.9	117.4	330.5	1240.6
Електричество	0.0	0.0	0.0	0.0	0.0	0.0	0.0	0.0	0.0	0.0	0.0	0.0	0.0	0.0	0.0	0.0	0.0	0.0	0.0	0.0
Друг внос [1]	4.6	15.9	56.2	3.7	4.4	3.9	12.0	4.3	4.6	4.6	13.5	4.5	4.1	4.0	12.7	5.1	5.1	4.0	14.1	52.3
ОБЩО ВНОС (*CIF*)	**1992.9**	**6320.5**	**23406.2**	**1789.1**	**1843.1**	**2168.2**	**5800.4**	**2192.7**	**2395.5**	**2236.5**	**6824.7**	**2217.9**	**2097.7**	**2059.5**	**6375.1**	**2320.0**	**2214.8**	**1949.1**	**6483.8**	**25484.0**

[1] Включва информацията за вноса на стоки от Глава 99 „Митнически облекчения“ на Митническата тарифа и вноса на стоки, некласифицирани другаде.

Източници: Данни от митнически декларации, допълнени с данни от НСИ и обработени от БНБ. Данните са съгласувани с НСИ.
За 2011 г. – окончателни данни на НСИ.
За 2012 г. – предварителни данни на НСИ, включващи данни от системата *Интрастат* и данни от митнически декларации към 27 февруари 2013 г.

2.2.3. ИЗНОС ПО ОСНОВНИ ТЪРГОВСКИ ПАРТНЬОРИ И РЕГИОНИ

(млн. евро)

Държави	2011			2012																
	XII	IV трим.	Общо	I	II	III	I трим.	IV	V	VI	II трим.	VII	VIII	IX	III трим.	X	XI	XII	IV трим.	Общо
Европейски съюз-27, в т.ч.:	***946.9***	***3264.3***	***12604.5***	***881.8***	***843.3***	***1043.5***	***2768.6***	***991.4***	***1092.8***	***1027.7***	***3111.9***	***1145.7***	***1008.3***	***1069.9***	***3223.9***	***1074.0***	***1122.1***	***852.4***	***3048.5***	***12153.0***
Европейски съюз-15, в т.ч.: [1]	691.0	2423.7	9483.5	695.0	659.7	800.4	2155.1	779.2	798.0	747.8	2325.0	845.8	708.5	809.4	2363.6	795.5	843.6	660.2	2299.3	9143.0
Австрия	23.6	97.0	388.2	28.0	24.2	33.4	85.6	28.3	33.8	38.5	100.5	27.6	39.1	32.4	99.1	38.8	33.7	22.6	95.0	380.2
Белгия	70.2	204.3	999.3	55.5	50.0	40.5	146.0	74.6	78.5	80.7	233.8	65.7	50.7	39.7	156.0	70.5	70.2	88.7	229.3	765.1
Дания	6.3	27.2	135.0	6.2	6.5	9.5	22.1	6.5	7.3	8.4	22.2	7.9	9.0	7.6	24.5	10.7	8.7	6.7	26.2	95.0
Финландия	3.1	11.8	36.9	2.4	2.2	3.2	7.8	2.2	2.6	3.0	7.7	2.5	4.0	4.5	11.0	4.3	3.1	2.5	9.9	36.5
Франция	72.8	212.3	855.2	68.9	66.3	75.5	210.7	59.3	67.5	77.0	203.8	75.8	70.3	62.2	208.3	70.5	77.4	54.3	202.2	825.0
Германия	145.7	559.3	2355.2	187.8	163.7	207.0	558.5	164.0	165.5	166.4	495.8	173.1	162.1	182.6	517.8	200.5	203.4	150.7	554.5	2126.6
Гърция	130.5	398.0	1423.6	87.0	90.3	142.3	319.6	140.0	146.7	120.1	406.8	153.3	100.1	148.6	402.0	120.8	122.5	122.1	365.5	1493.9
Ирландия	0.9	4.4	14.8	0.6	1.0	1.1	2.7	1.3	1.7	1.7	4.7	4.2	2.3	12.0	18.5	1.1	2.0	1.4	4.5	30.4
Италия	129.6	465.2	1760.8	148.3	144.5	149.2	441.9	159.2	143.4	148.1	450.7	153.2	128.6	144.5	426.3	142.5	172.3	130.1	444.9	1763.8
Люксембург	0.3	1.0	18.3	0.2	0.2	0.2	0.5	0.2	0.2	0.5	1.0	0.5	0.2	0.4	1.1	0.3	0.4	0.4	1.1	3.8
Нидерландия	31.6	106.9	359.7	30.7	31.1	37.3	99.1	24.8	28.4	27.6	80.7	26.1	25.7	39.1	90.9	39.5	48.6	20.3	108.4	379.1
Португалия	4.9	33.9	83.2	7.5	1.8	22.9	32.2	26.4	13.9	7.4	47.7	13.1	6.6	31.4	51.2	23.6	15.0	13.4	52.0	183.1
Испания	35.7	180.6	543.6	28.6	39.1	29.4	97.2	46.3	63.7	24.2	134.2	98.6	69.7	61.4	229.7	27.5	37.9	13.8	79.1	540.2
Швеция	7.1	23.9	104.8	6.8	6.4	9.3	22.6	7.6	9.2	8.0	24.8	6.2	7.6	7.9	21.6	9.6	8.8	6.6	25.0	94.0
Обединено кралство	26.0	88.3	370.4	30.2	30.9	38.5	99.7	31.5	34.5	34.7	100.6	36.7	30.7	33.3	100.7	34.1	38.4	24.6	97.0	398.0
Неуточнени	2.7	9.6	34.3	6.4	1.4	1.1	8.8	7.0	1.4	1.6	10.0	1.4	1.8	1.6	4.9	1.3	1.3	2.0	4.6	28.3
Европейски съюз – нови държави-членки, в т.ч..[2]	255.9	840.6	3121.0	186.8	183.6	243.2	613.5	212.2	294.8	279.9	786.9	300.0	299.8	260.5	860.3	278.6	278.5	192.2	749.3	3010.1
Кипър	6.2	18.7	61.2	2.6	10.0	9.8	22.4	4.7	4.6	5.6	14.9	14.9	5.6	4.9	25.4	6.1	6.5	8.4	20.9	83.6
Чешка република	17.0	59.4	217.7	15.5	18.6	23.0	57.1	20.2	18.6	20.3	59.2	19.8	24.0	23.3	67.1	30.5	23.8	16.5	70.8	254.2
Естония	1.1	3.1	12.3	2.1	0.7	0.9	3.7	0.4	0.7	0.6	1.7	1.0	1.3	0.9	3.1	1.0	0.8	0.9	2.7	11.2
Унгария	15.4	54.9	255.3	18.4	23.1	19.8	61.4	17.1	23.5	19.5	60.1	21.6	18.5	18.7	58.8	23.9	21.0	14.9	59.8	240.0
Латвия	2.4	8.5	23.2	0.9	1.4	2.3	4.6	2.7	2.1	3.2	8.0	2.5	2.4	1.7	6.6	2.8	2.8	2.6	8.2	27.3
Литва	2.5	7.8	26.4	1.7	2.6	2.4	6.7	2.7	2.2	2.5	7.4	2.7	5.2	2.7	10.7	3.5	3.9	3.0	10.5	35.3
Малта	0.5	1.6	31.1	0.9	0.8	0.5	2.2	0.5	1.2	0.6	2.3	0.3	0.9	1.7	2.8	1.0	2.1	0.7	3.8	11.1
Полша	22.5	82.1	360.3	23.7	26.1	31.7	81.5	24.6	28.8	29.6	83.0	35.4	38.3	31.2	104.9	33.7	34.2	25.9	93.9	363.2
Румъния	179.0	562.6	1933.3	106.0	85.3	133.6	324.9	122.6	154.6	136.8	414.0	182.5	188.2	155.4	526.1	158.0	147.3	100.7	405.9	1670.8
Словакия	6.8	29.2	110.9	8.3	8.3	12.4	29.0	9.1	10.1	9.7	28.9	13.7	8.6	12.0	34.3	12.1	11.5	10.4	33.9	126.1
Словения	2.5	12.6	89.2	6.6	6.7	6.8	20.1	7.6	48.5	51.4	107.6	5.5	6.9	8.2	20.5	6.0	24.6	8.4	39.0	187.2
Европа, в т.ч.: [3]	***133.0***	***435.5***	***1702.6***	***95.6***	***137.5***	***125.0***	***358.0***	***151.3***	***155.0***	***156.6***	***462.9***	***135.2***	***164.9***	***173.3***	***473.4***	***201.1***	***195.7***	***137.7***	***534.5***	***1828.9***
Русия	39.2	144.6	542.1	29.0	38.9	51.9	119.9	46.3	43.3	52.3	141.9	43.7	58.7	53.8	156.2	60.6	53.4	30.2	144.3	562.2
Швейцария	10.4	33.0	125.7	11.0	11.2	13.4	35.5	11.1	11.6	13.5	36.2	14.0	15.1	15.1	44.3	15.9	15.9	9.2	41.0	157.0
Украйна	22.0	75.6	288.9	11.3	8.2	11.6	31.0	8.7	12.3	24.0	45.0	30.4	42.0	36.5	108.9	27.3	15.9	17.4	60.6	245.6
Балкански държави, в т.ч.:	***215.1***	***649.8***	***2909.3***	***191.0***	***186.7***	***254.9***	***632.6***	***248.1***	***272.3***	***255.7***	***776.1***	***278.1***	***297.3***	***294.9***	***870.4***	***270.4***	***256.0***	***202.1***	***728.5***	***3007.6***
Албания	4.6	15.7	51.7	3.2	5.1	3.8	12.1	4.1	3.6	4.0	11.6	4.2	4.8	4.4	13.4	4.4	3.9	4.6	12.9	50.0
Босна и Херцеговина	2.9	10.8	41.2	1.4	2.6	3.7	7.6	3.9	2.5	2.8	9.2	2.8	3.8	3.4	9.9	2.9	3.0	2.5	8.3	35.1
Хърватия	3.5	9.8	84.0	4.7	5.2	6.3	16.3	5.9	6.5	4.0	16.3	5.1	3.9	14.6	23.5	3.3	15.5	3.9	22.6	78.7
Турция	131.6	379.5	1733.1	119.9	115.6	149.6	385.1	150.7	183.0	159.8	493.5	193.8	206.9	189.9	590.5	179.0	171.2	136.2	486.4	1955.5
Македония	33.9	115.1	461.3	30.4	25.9	40.8	97.1	36.5	34.0	34.2	104.7	29.6	34.3	35.0	98.9	35.5	29.1	27.4	92.0	392.7
Сърбия	37.5	116.0	526.0	30.8	31.6	49.6	112.0	46.1	41.9	49.5	137.6	41.0	42.3	46.4	129.7	44.0	32.0	25.9	101.9	481.3
Черна гора	1.2	3.0	12.1	0.6	0.7	1.1	2.4	1.0	0.9	1.4	3.2	1.6	1.5	1.3	4.4	1.2	1.4	1.7	4.3	14.3
Америка, в т.ч.:	***45.1***	***122.5***	***469.7***	***31.2***	***50.0***	***42.0***	***123.2***	***41.6***	***35.5***	***68.8***	***145.9***	***49.4***	***63.6***	***62.8***	***175.9***	***36.0***	***43.8***	***54.0***	***133.9***	***578.8***
Бразилия	1.7	4.9	29.5	6.2	2.1	9.7	18.0	11.0	0.8	0.4	12.2	1.0	0.9	0.5	2.3	0.6	0.4	1.0	2.0	34.6
Канада	14.3	36.3	86.9	3.0	19.0	10.6	32.6	11.9	4.1	12.2	28.3	3.7	9.0	11.6	24.3	9.2	9.1	2.5	20.8	106.0
САЩ	25.2	62.8	265.0	15.4	22.4	15.5	53.3	14.3	24.3	49.9	88.5	39.7	48.0	45.3	133.0	22.1	28.4	46.0	96.5	371.3
Азия, в т.ч.:	***171.8***	***434.8***	***1556.4***	***173.3***	***178.3***	***150.8***	***502.5***	***131.4***	***195.3***	***164.0***	***490.6***	***185.7***	***273.9***	***162.9***	***622.4***	***172.5***	***192.7***	***159.9***	***525.1***	***2140.6***
Китай	46.2	84.6	293.7	40.6	71.7	49.2	161.5	33.6	41.8	41.6	117.0	53.5	80.1	54.8	188.5	36.8	47.9	43.3	128.0	595.0
Грузия	24.6	67.1	230.1	16.9	17.8	21.5	56.2	19.8	18.4	17.8	56.0	19.8	33.1	25.0	78.0	45.2	29.0	20.9	95.0	285.2
Япония	1.6	5.5	23.0	1.0	1.2	2.0	4.2	1.5	2.4	2.8	6.6	2.7	2.8	2.3	7.7	2.5	1.9	1.3	5.7	24.2
Други държави	***75.4***	***257.2***	***1021.8***	***63.9***	***67.5***	***103.4***	***234.8***	***56.6***	***114.2***	***97.9***	***268.8***	***71.3***	***63.5***	***51.3***	***186.1***	***105.9***	***158.7***	***129.8***	***394.4***	***1084.1***
ОБЩО ИЗНОС (*FOB*)	**1587.2**	**5164.0**	**20264.3**	**1436.8**	**1463.3**	**1719.7**	**4619.8**	**1620.3**	**1865.2**	**1770.7**	**5256.2**	**1865.5**	**1871.6**	**1815.1**	**5552.2**	**1860.0**	**1969.0**	**1535.9**	**5364.9**	**20793.1**

[1] Включва държавите – членки на Европейския съюз, преди неговото разширяване от 1 май 2004 г.
[2] Съгласно класификация на *Евростат*. Включва новите държави – членки на Европейския съюз, приети от 1 май 2004 г. и от 1 януари 2007 г.
[3] Включва Русия, Швейцария, Украйна, Гибралтар (Британски), Молдова, Беларус, Норвегия, Лихтенщайн, Сан Марино, Исландия и Монако.

Източници: Данни от митнически декларации, допълнени с данни от НСИ и обработени от БНБ. Данните са съгласувани с НСИ. За 2011 г. – окончателни данни на НСИ. За 2012 г. – предварителни данни на НСИ, включващи данни от системата *Интрастат* и данни от митнически декларации към 27 февруари 2013 г.

2.2.4. ВНОС ПО ОСНОВНИ ТЪРГОВСКИ ПАРТНЬОРИ И РЕГИОНИ

(млн. евро)

Държави*	2011			2012																
	XII	IV трим.	Общо	I	II	III	I трим.	IV	V	VI	II трим.	VII	VIII	IX	III трим.	X	XI	XII	IV трим.	Общо
Европейски съюз-27, в т.ч.:	***991.8***	***3131.1***	***11339.2***	***777.0***	***876.2***	***1064.3***	***2717.6***	***1010.3***	***1131.3***	***1023.2***	***3164.8***	***1081.2***	***959.5***	***1056.2***	***3097.0***	***1115.8***	***1072.5***	***947.9***	***3136.2***	***12115.7***
Европейски съюз-15, в т.ч.: [1]	*726.9*	*2287.6*	*8287.9*	*561.0*	*646.7*	*768.3*	*1975.9*	*725.1*	*846.2*	*740.1*	*2311.4*	*781.4*	*682.6*	*785.9*	*2249.9*	*807.3*	*775.9*	*691.8*	*2274.9*	*8812.1*
Австрия	*49.7*	*128.2*	*461.6*	*35.1*	*34.7*	*43.0*	*112.8*	*38.2*	*44.8*	*40.4*	*123.4*	*52.6*	*38.3*	*43.6*	*134.5*	*47.3*	*42.1*	*30.8*	*120.1*	*490.8*
Белгия	*25.8*	*77.0*	*320.3*	*20.7*	*20.6*	*27.3*	*68.6*	*24.6*	*29.8*	*28.0*	*82.4*	*27.8*	*24.1*	*29.1*	*81.0*	*32.0*	*31.6*	*23.8*	*87.5*	*319.5*
Дания	*14.5*	*28.0*	*86.0*	*4.7*	*5.4*	*12.5*	*22.6*	*6.0*	*7.1*	*9.5*	*22.6*	*7.3*	*9.5*	*9.4*	*26.2*	*6.4*	*8.7*	*5.2*	*20.3*	*91.7*
Финландия	*6.5*	*18.6*	*63.8*	*3.6*	*4.9*	*6.1*	*14.7*	*9.4*	*4.5*	*9.6*	*23.5*	*6.3*	*4.0*	*6.4*	*16.7*	*5.2*	*5.1*	*3.2*	*13.5*	*68.4*
Франция	*61.1*	*244.4*	*783.6*	*53.1*	*64.4*	*78.6*	*196.0*	*56.7*	*67.1*	*59.1*	*183.0*	*67.6*	*56.8*	*59.0*	*183.3*	*68.1*	*63.5*	*68.3*	*199.9*	*762.2*
Германия	*193.8*	*614.9*	*2275.8*	*161.1*	*179.1*	*212.3*	*552.5*	*211.8*	*238.5*	*212.3*	*662.6*	*210.8*	*200.0*	*204.5*	*615.3*	*217.9*	*213.8*	*213.3*	*645.0*	*2475.4*
Гърция	*98.3*	*292.9*	*1170.8*	*79.1*	*116.9*	*107.0*	*303.1*	*111.9*	*126.2*	*95.4*	*333.5*	*102.0*	*116.3*	*121.0*	*339.4*	*138.3*	*135.7*	*104.4*	*378.5*	*1354.4*
Ирландия	*6.5*	*20.7*	*82.0*	*6.8*	*6.6*	*6.1*	*19.5*	*7.2*	*8.4*	*7.0*	*22.6*	*9.3*	*8.5*	*7.2*	*25.0*	*9.0*	*7.3*	*6.4*	*22.7*	*89.9*
Италия	*158.7*	*487.5*	*1695.9*	*93.9*	*106.6*	*145.9*	*346.4*	*136.6*	*180.0*	*151.3*	*467.9*	*153.5*	*98.4*	*183.1*	*435.0*	*151.3*	*145.6*	*127.0*	*423.9*	*1673.2*
Люксембург	*0.9*	*3.7*	*15.3*	*1.7*	*1.8*	*1.2*	*4.7*	*1.4*	*1.2*	*0.9*	*3.5*	*2.1*	*1.6*	*2.6*	*6.3*	*1.1*	*1.3*	*2.1*	*4.5*	*18.9*
Нидерландия	*29.6*	*98.7*	*367.5*	*25.2*	*27.6*	*43.8*	*96.6*	*32.8*	*41.3*	*41.4*	*115.6*	*54.7*	*29.5*	*34.6*	*118.8*	*37.6*	*36.6*	*36.0*	*110.3*	*441.1*
Португалия	*4.1*	*19.7*	*55.1*	*13.2*	*3.5*	*3.1*	*19.7*	*17.1*	*14.3*	*3.7*	*35.1*	*3.7*	*12.9*	*3.0*	*19.6*	*5.0*	*4.2*	*2.9*	*12.0*	*86.4*
Испания	*28.8*	*96.3*	*359.4*	*22.0*	*31.0*	*35.3*	*88.2*	*30.3*	*33.5*	*37.3*	*101.1*	*33.1*	*33.9*	*32.3*	*99.3*	*35.1*	*29.6*	*30.7*	*95.5*	*384.1*
Швеция	*15.1*	*48.3*	*176.9*	*12.1*	*14.2*	*15.4*	*41.7*	*11.1*	*13.7*	*13.6*	*38.4*	*16.3*	*14.4*	*13.8*	*44.4*	*14.3*	*12.7*	*8.9*	*35.9*	*160.4*
Обединено кралство	*33.5*	*108.6*	*373.4*	*28.7*	*29.6*	*30.6*	*88.9*	*29.8*	*35.9*	*30.5*	*96.2*	*34.5*	*34.2*	*36.4*	*105.1*	*38.7*	*37.9*	*28.6*	*105.2*	*395.4*
Неуточнени	*0.0*	*0.0*	*0.4*	*0.0*	*0.0*	*0.0*	*0.1*	*0.0*	*0.0*	*0.0*	*0.1*	*0.0*	*0.0*	*0.0*	*0.1*	*0.0*	*0.0*	*0.0*	*0.1*	*0.3*
Европейски съюз – нови държави-членки, в т.ч.: [2]	*264.9*	*843.5*	*3051.3*	*216.0*	*229.5*	*296.1*	*741.6*	*285.3*	*285.1*	*283.1*	*853.5*	*299.8*	*277.0*	*270.3*	*847.1*	*308.5*	*296.7*	*256.1*	*861.3*	*3303.5*
Кипър	*4.7*	*19.6*	*51.8*	*6.0*	*7.1*	*7.1*	*20.2*	*7.3*	*7.3*	*9.8*	*24.4*	*2.1*	*1.6*	*1.0*	*4.7*	*2.2*	*3.0*	*1.8*	*6.9*	*56.2*
Чешка република	*39.9*	*113.5*	*366.3*	*28.4*	*33.5*	*46.5*	*108.4*	*34.5*	*36.0*	*32.4*	*102.9*	*39.6*	*34.6*	*37.3*	*111.5*	*42.8*	*41.3*	*33.9*	*118.0*	*440.9*
Естония	*0.4*	*1.3*	*7.5*	*0.5*	*0.4*	*0.3*	*1.2*	*0.3*	*0.4*	*0.9*	*1.6*	*0.5*	*0.5*	*0.4*	*1.5*	*0.4*	*0.5*	*0.9*	*1.8*	*6.1*
Унгария	*33.6*	*116.2*	*434.4*	*29.1*	*30.2*	*38.8*	*98.1*	*33.7*	*41.5*	*41.8*	*117.0*	*38.4*	*41.2*	*37.3*	*117.0*	*45.5*	*47.4*	*34.6*	*127.5*	*459.6*
Латвия	*0.2*	*1.9*	*5.6*	*0.4*	*0.2*	*1.2*	*1.8*	*0.5*	*0.5*	*0.4*	*1.4*	*0.4*	*0.2*	*0.3*	*1.0*	*1.6*	*0.5*	*0.5*	*2.6*	*6.8*
Литва	*2.2*	*11.9*	*32.3*	*2.8*	*2.3*	*2.9*	*8.0*	*2.6*	*3.1*	*4.9*	*10.7*	*5.4*	*4.2*	*4.4*	*14.1*	*4.6*	*4.3*	*3.4*	*12.3*	*45.0*
Малта	*1.0*	*2.3*	*13.7*	*0.1*	*0.3*	*0.3*	*0.7*	*0.7*	*0.8*	*0.8*	*2.3*	*0.5*	*0.5*	*0.8*	*1.8*	*0.9*	*0.7*	*0.2*	*1.7*	*6.6*
Полша	*45.2*	*142.0*	*476.9*	*33.0*	*36.3*	*43.3*	*112.7*	*42.9*	*49.7*	*49.1*	*141.7*	*52.7*	*51.2*	*54.2*	*158.1*	*63.8*	*56.6*	*53.7*	*174.1*	*586.6*
Румъния	*114.3*	*354.1*	*1361.6*	*95.1*	*99.2*	*131.3*	*325.5*	*135.6*	*118.1*	*118.7*	*372.3*	*132.8*	*121.7*	*113.4*	*367.9*	*117.1*	*113.0*	*105.3*	*335.4*	*1401.1*
Словакия	*14.2*	*51.3*	*182.0*	*14.2*	*12.0*	*15.2*	*41.3*	*14.1*	*17.3*	*14.8*	*46.3*	*17.4*	*12.9*	*12.8*	*43.2*	*17.7*	*18.3*	*12.8*	*48.9*	*179.7*
Словения	*9.3*	*29.3*	*119.2*	*6.5*	*8.0*	*9.2*	*23.7*	*13.0*	*10.3*	*9.5*	*32.8*	*9.9*	*8.2*	*8.4*	*26.5*	*11.9*	*11.1*	*9.0*	*32.0*	*115.0*
Европа, в т.ч.: [3]	***476.4***	***1338.1***	***4881.8***	***380.5***	***490.2***	***486.3***	***1357.0***	***563.0***	***605.6***	***532.3***	***1700.9***	***414.2***	***477.8***	***568.8***	***1460.8***	***632.6***	***443.3***	***532.2***	***1608.1***	***6126.9***
Русия	391.4	1067.1	3875.1	275.1	407.1	406.4	1088.6	470.0	527.6	456.1	1453.7	338.4	407.5	492.0	1237.9	547.2	370.1	460.7	1378.0	5158.2
Швейцария	32.2	70.8	234.8	41.3	48.8	21.3	111.4	21.4	21.5	20.2	63.0	20.9	24.6	18.8	64.3	26.5	20.8	25.1	72.4	311.2
Украйна	46.1	174.1	699.0	59.4	27.7	46.2	133.3	62.7	51.0	50.1	163.8	45.2	40.3	51.3	136.8	49.7	46.2	42.3	138.2	572.1
Балкански държави, в т.ч.:	***131.0***	***420.7***	***1647.2***	***116.5***	***113.2***	***150.3***	***380.0***	***139.8***	***184.2***	***161.4***	***485.4***	***159.2***	***142.5***	***142.1***	***443.8***	***175.1***	***167.0***	***134.0***	***476.1***	***1785.3***
Албания	1.3	4.1	17.2	1.3	1.5	1.9	4.6	2.1	1.8	1.1	5.0	1.5	1.4	1.0	3.9	3.7	1.7	1.4	6.8	20.3
Босна и Херцеговина	1.1	3.4	9.6	1.9	0.5	1.3	3.7	1.2	1.8	1.1	4.1	1.7	3.4	1.9	7.0	1.2	0.6	1.4	3.2	18.1
Хърватия	1.5	5.2	32.8	2.9	1.8	4.3	9.0	2.8	3.0	3.7	9.5	3.6	2.1	2.6	8.2	4.1	3.9	4.0	11.9	38.7
Турция	87.0	278.2	1076.1	77.1	76.7	96.9	250.8	95.8	126.7	108.6	331.1	108.8	90.2	92.6	291.7	112.9	115.8	91.8	320.5	1194.1
Македония	19.2	59.6	249.3	16.3	18.6	22.2	57.1	18.7	25.0	23.8	67.5	22.9	20.6	20.1	63.7	27.2	21.3	18.5	67.0	255.2
Сърбия	21.0	70.1	262.1	17.0	14.1	23.7	54.7	19.1	25.9	23.0	68.0	20.6	24.8	23.8	69.2	26.0	23.5	16.7	66.2	258.2
Черна гора	0.0	0.0	0.0	0.0	0.0	0.1	0.1	0.0	0.1	0.0	0.1	0.0	0.0	0.1	0.1	0.0	0.3	0.2	0.4	0.7
Америка, в т.ч.:	***84.0***	***408.4***	***1684.3***	***184.7***	***65.4***	***166.5***	***416.6***	***141.8***	***150.2***	***218.7***	***510.7***	***165.9***	***124.7***	***47.0***	***337.6***	***111.6***	***181.7***	***119.8***	***413.1***	***1678.0***
Бразилия	15.7	54.4	207.9	87.3	5.0	34.7	127.0	32.3	30.0	4.9	67.1	76.2	4.6	6.9	87.7	40.7	11.9	66.6	119.2	401.0
Канада	14.0	29.3	154.0	2.5	13.6	12.2	28.3	2.3	20.1	20.9	43.3	2.7	17.2	2.6	22.5	24.5	12.2	1.5	38.3	132.4
САЩ	28.4	92.2	371.2	28.4	31.0	33.9	93.3	30.7	58.8	35.5	125.1	38.1	30.1	26.6	94.7	37.1	33.3	27.8	98.1	411.2
Азия, в т.ч.:	***286.9***	***958.3***	***3621.2***	***311.4***	***282.2***	***274.0***	***867.6***	***320.6***	***300.3***	***285.7***	***906.6***	***373.7***	***368.6***	***229.3***	***971.6***	***263.0***	***323.5***	***197.7***	***784.1***	***3529.9***
Китай	153.4	431.4	1397.2	163.3	152.7	148.8	464.8	141.2	153.4	167.9	462.6	131.2	116.3	105.0	352.4	131.3	141.4	104.4	377.0	1656.8
Грузия	18.0	43.2	146.4	5.5	20.0	23.6	49.0	21.6	6.2	5.5	33.3	12.8	10.6	10.4	33.8	15.8	19.0	13.0	47.9	164.0
Япония	14.6	52.4	183.8	12.8	14.6	16.3	43.6	15.1	14.6	14.7	44.4	15.7	12.2	13.7	41.7	16.4	15.0	13.4	44.7	174.4
Други държави	***22.8***	***63.9***	***232.5***	***18.9***	***16.0***	***26.8***	***61.6***	***17.2***	***23.8***	***15.1***	***56.2***	***23.6***	***24.5***	***16.1***	***64.3***	***22.0***	***26.7***	***17.5***	***66.2***	***248.3***
ОБЩО ВНОС (*CIF*)	**1992.9**	**6320.5**	**23406.2**	**1789.1**	**1843.1**	**2168.2**	**5800.4**	**2192.7**	**2395.5**	**2236.5**	**6824.7**	**2217.9**	**2097.7**	**2059.5**	**6375.1**	**2320.0**	**2214.8**	**1949.1**	**6483.8**	**25484.0**

* По страна на произход на стоките.

[1] Включва държавите – членки на Европейския съюз, преди неговото разширяване от 1 май 2004 г.

[2] Съгласно класификация на *Евростат*. Включва новите държави – членки на Европейския съюз, приети от 1 май 2004 г. и от 1 януари 2007 г.

[3] Включва Русия, Швейцария, Украйна, Гибралтар (Британски), Молдова, Беларус, Норвегия, Лихтенщайн, Сан Марино, Исландия и Монако.

Източници: Данни от митнически декларации, допълнени с данни от НСИ и обработени от БНБ. Данните са съгласувани с НСИ. За 2011 г. – окончателни данни на НСИ. За 2012 г. – предварителни данни на НСИ, включващи данни от системата *Интрастат* и данни от митнически декларации към 27 февруари 2013 г.

2.3. БРУТЕН ВЪНШЕН ДЪЛГ[1]

(млн. евро)

Институционални сектори	2012 I	II	III	IV	V	VI	VII	VIII	IX	X	XI	XII	2013 I
I. Държавно управление [2]	**2718.3**	**2716.3**	**2732.2**	**2730.0**	**2765.3**	**2727.3**	**3451.0**	**3459.8**	**3445.7**	**3414.8**	**3380.4**	**3374.3**	**3065.2**
Краткосрочни	***0.0***	***0.0***	***0.0***	***0.0***	***0.0***	***0.0***	***0.0***	***0.0***	***0.0***	***0.0***	***0.0***	***0.0***	***0.0***
Дългосрочни	***2718.3***	***2716.3***	***2732.2***	***2730.0***	***2765.3***	***2727.3***	***3451.0***	***3459.8***	***3445.7***	***3414.8***	***3380.4***	***3374.3***	***3065.2***
Облигации [3]	1676.0	1659.6	1666.6	1674.4	1729.1	1716.6	2688.1	2671.3	2642.6	2638.5	2639.0	2628.1	1787.3
Облигации, притежавани от резиденти [4]	-954.2	-930.2	-953.0	-983.1	-1020.1	-1019.4	-1275.3	-1294.3	-1292.7	-1308.7	-1327.1	-1291.4	-761.1
Заеми	1996.6	1987.0	2018.6	2038.6	2056.3	2030.1	2038.2	2082.8	2095.7	2085.0	2068.5	2037.7	2039.0
II. Централна банка	**0.0**	**0.0**	**0.0**	**0.0**	**0.0**	**0.0**	**0.0**	**0.0**	**0.0**	**0.0**	**0.0**	**0.0**	**0.0**
III. Банки [5]	**5597.3**	**5493.1**	**5743.0**	**5637.0**	**5634.2**	**5939.2**	**5626.9**	**5495.1**	**5519.9**	**5557.8**	**6477.0**	**6454.7**	**6316.1**
Краткосрочни	***4029.8***	***3921.5***	***4155.7***	***3982.8***	***3971.5***	***4171.0***	***3839.0***	***3830.4***	***3841.2***	***3853.3***	***4787.1***	***4813.1***	***4681.3***
Заеми	387.3	395.2	581.4	508.9	505.8	513.7	462.4	457.7	434.2	238.9	1147.4	1131.5	1116.7
Депозити	3589.9	3454.9	3523.2	3402.5	3353.6	3604.7	3326.1	3306.3	3323.6	3535.7	3583.5	3599.1	3482.6
Други задължения	52.7	71.4	51.2	71.5	112.1	52.6	50.5	66.4	83.4	78.7	56.2	82.6	82.1
Дългосрочни	***1567.4***	***1571.7***	***1587.3***	***1654.2***	***1662.7***	***1768.2***	***1787.8***	***1664.6***	***1678.7***	***1704.6***	***1690.0***	***1641.6***	***1634.7***
Облигации	47.3	47.3	47.2	47.2	47.2	67.2	67.2	67.2	67.2	57.2	77.2	73.0	73.0
Заеми	1520.1	1524.4	1540.0	1607.0	1615.5	1701.0	1720.6	1597.4	1611.4	1647.3	1612.7	1568.6	1561.7
IV. Други сектори [6]	**12335.9**	**12222.5**	**12198.9**	**12171.8**	**12119.3**	**12211.5**	**12297.2**	**12217.1**	**12229.4**	**11982.3**	**12015.0**	**12139.9**	**12155.3**
Краткосрочни	***6030.6***	***5934.6***	***5861.1***	***5851.7***	***5856.6***	***5811.6***	***5888.7***	***5873.4***	***5903.5***	***5724.1***	***5630.3***	***5617.0***	***5625.8***
Инструменти на паричния пазар	0.0	0.0	0.0	0.0	0.0	0.0	0.0	0.0	0.0	0.0	0.0	0.0	0.0
Заеми	4604.5	4513.2	4464.8	4455.4	4460.4	4415.3	4492.5	4477.1	4507.2	4327.8	4234.1	4220.7	4229.6
Търговски кредити	1426.1	1421.4	1396.3	1396.3	1396.3	1396.3	1396.3	1396.3	1396.3	1396.3	1396.3	1396.3	1396.3
Други задължения	0.0	0.0	0.0	0.0	0.0	0.0	0.0	0.0	0.0	0.0	0.0	0.0	0.0
Дългосрочни	***6305.3***	***6287.9***	***6337.8***	***6320.1***	***6262.6***	***6400.0***	***6408.4***	***6343.7***	***6325.9***	***6258.2***	***6384.6***	***6522.9***	***6529.5***
Облигации	140.9	146.8	142.2	142.2	142.7	139.1	141.1	140.4	139.5	138.6	140.3	141.1	142.0
Заеми	6164.4	6141.1	6195.6	6178.0	6120.0	6260.8	6267.4	6203.3	6186.3	6119.6	6244.3	6381.8	6387.5
V. Преки инвестиции: вътрешнофирмени заеми	**15693.4**	**15812.7**	**15930.3**	**16122.7**	**15935.3**	**16119.4**	**16066.9**	**16282.3**	**16327.3**	**16233.0**	**16008.3**	**15623.2**	**15621.0**
БРУТЕН ВЪНШЕН ДЪЛГ (I+II+III+IV+V)	**36344.9**	**36244.6**	**36604.3**	**36661.4**	**36454.2**	**36997.4**	**37441.9**	**37454.3**	**37522.2**	**37187.9**	**37880.8**	**37592.1**	**37157.5**
Допълнителни показатели													
Дългосрочен външен дълг [7]	26284.4	26388.6	26587.5	26827.0	26626.0	27014.8	27714.1	27750.4	27777.5	27610.6	27463.4	27162.0	26850.4
Краткосрочен външен дълг	10060.5	9856.1	10016.8	9834.5	9828.2	9982.6	9727.8	9703.9	9744.7	9577.4	10417.4	10430.1	10307.1
Публичен и публичногарантиран външен дълг	4163.4	4124.4	4153.2	4153.4	4150.9	4093.4	4822.5	4803.8	4775.3	4731.2	4673.2	4640.3	4304.9
Частен негарантиран външен дълг	32181.5	32120.3	32451.1	32508.1	32303.2	32904.0	32619.4	32650.5	32746.9	32456.7	33207.6	32951.8	32852.6
Революиращи кредити [8]	4184.2	4124.8	4076.1	4130.8	3860.9	3912.5	3945.8	3946.5	4067.4	3921.9	3848.4	3790.8	3664.1
Търговски кредити [8, 9]	2956.6	3011.8	3011.5	3011.5	3011.5	3011.5	3011.5	3011.5	3011.5	3011.5	3011.5	3011.5	3011.5
Заеми, платими при поискване [8]	8801.3	8766.5	8687.6	8691.2	8730.6	8617.5	8636.7	8785.5	8741.1	8552.9	8189.8	8107.8	8127.1
вкл. вътрешнофирмени заеми	5492.8	5532.7	5510.2	5508.4	5542.1	5491.3	5498.1	5661.4	5619.0	5592.7	5308.6	5225.8	5229.7
вкл. заеми на банки	174.8	174.8	174.8	174.8	174.8	174.8	174.8	175.0	175.0	174.0	174.0	164.0	164.0
Разпределени СПТ [10]	719.1	707.1	708.5	716.1	743.8	736.3	750.1	742.3	728.6	724.3	722.0	712.2	694.9

1 Предварителни данни. Равностойността в евро е изчислена по курса на съответните чуждестранни валути към края на периода.
2 Източник: *Регистър на държавния и държавногарантирания дълг* на Министерството на финансите. Предварителни данни за януари 2013 г. към 23 февруари 2013 г. Не се включват задълженията на фирмите от публичния сектор и държавногарантираният дълг.
3 Включват се облигациите по външния дълг, емитирани на международните пазари, и държавните ценни книжа (деноминирани в левове и чуждестранна валута), притежавани от нерезиденти.
4 Поради прилагането на резидентния принцип дългът се намалява с обема на ценните книжа, емитирани от резиденти на международните финансови пазари и притежавани от резиденти.
5 По данни от банките (вкл. данни за банките от публичния и частния сектор). Не са включени депозитите, свързани с условни задължения.
6 Данни за фирмите от публичния и частния сектор, вкл. държавногарантираните кредити. Не се включват вътрешнофирмените заеми. Данните обхващат само кредитите, регистрирани в БНБ и за които тя е получила информация.
7 В съответствие с изискванията на *Ръководството по статистика на външния дълг, 2003 г. (EXTERNAL DEBT STATISTICS, Guide for Compilers and Users, IMF, 2003*), т. 3.14. и 7.5. задълженията по преки инвестиции се включват в размера на дългосрочния външен дълг.
8 Данните се включват в размера на *брутния външен дълг.*
9 Поради тримесечната отчетност на фирмите, данните подлежат на ревизия.
10 В съответствие с действащата нормативна уредба в ЕС и петото издание на *Ръководството по платежен баланс*, МВФ, 1993 г., размерът на разпределените през август и септември 2009 г. СПТ е отразен само в резервните активи. Прилагането на изискванията за статистиката на външния сектор съгласно шестото издание на *Ръководството по платежен баланс* (според които разпределените СПТ следва да се отразят като дългосрочни задължения на Централната банка) за целите на националната и европейската статистика на външния сектор ще започне през 2014 г. Дотогава размерът на разпределените СПТ ще бъде отчитан като допълнителен показател.

Източник: БНБ.

2.4. ПОЛУЧЕНИ НОВИ КРЕДИТИ И ДЕПОЗИТИ [1]

(млн. евро)

Институционални сектори	2012																	2013
	I	II	III	I трим.	IV	V	VI	II трим.	VII	VIII	IX	III трим.	X	XI	XII	IV трим.	Общо	I
I. Държавно управление [2]	**8.9**	**30.5**	**56.7**	**96.0**	**27.3**	**6.2**	**3.0**	**36.6**	**943.9**	**55.2**	**40.2**	**1039.3**	**23.8**	**4.2**	**37.0**	**65.0**	**1236.9**	**11.5**
Краткосрочни	***0.0***	***0.0***	***0.0***	***0.0***	***0.0***	***0.0***	***0.0***	***0.0***	***0.0***	***0.0***	***0.0***	***0.0***	***0.0***	***0.0***	***0.0***	***0.0***	***0.0***	***0.0***
Дългосрочни	***8.9***	***30.5***	***56.7***	***96.0***	***27.3***	***6.2***	***3.0***	***36.6***	***943.9***	***55.2***	***40.2***	***1039.3***	***23.8***	***4.2***	***37.0***	***65.0***	***1236.9***	***11.5***
Облигации	0.0	0.0	1.8	1.8	0.0	0.0	1.1	1.1	942.2	0.0	1.3	943.5	0.0	0.0	1.6	1.6	947.9	0.0
Облигации, притежавани от резиденти [3]	0.0	23.2	0.5	23.7	0.0	0.0	0.0	0.0	0.0	0.0	0.0	0.0	18.8	3.2	34.5	56.5	80.1	0.0
Заеми	8.9	7.3	54.4	70.5	27.3	6.2	2.0	35.5	1.7	55.2	38.9	95.8	5.0	1.0	1.0	7.0	208.8	11.5
II. Централна банка	**0.0**	**0.0**	**0.0**	**0.0**	**0.0**	**0.0**	**0.0**	**0.0**	**0.0**	**0.0**	**0.0**	**0.0**	**0.0**	**0.0**	**0.0**	**0.0**	**0.0**	**0.0**
III. Банки [4]	**41.3**	**56.3**	**323.6**	**421.2**	**113.3**	**124.8**	**381.4**	**619.4**	**64.9**	**104.5**	**80.0**	**249.3**	**270.6**	**992.1**	**58.6**	**1321.3**	**2611.3**	**10.9**
Краткосрочни	***20.2***	***25.8***	***271.6***	***317.6***	***28.9***	***47.0***	***260.9***	***336.7***	***31.9***	***24.3***	***50.0***	***106.1***	***221.7***	***969.1***	***53.3***	***1244.1***	***2004.5***	***7.8***
Заеми	7.8	6.9	203.9	218.5	8.4	7.2	6.9	22.4	31.7	7.9	10.9	50.5	6.9	920.6	6.9	934.3	1225.7	6.0
Депозити [5]	0.0	0.0	67.7	67.7	0.3	0.0	254.0	254.3	0.0	0.0	21.6	21.6	213.9	48.5	19.8	282.2	625.9	0.0
Други задължения	12.4	19.0	0.0	31.4	20.1	39.8	0.0	59.9	0.1	16.4	17.5	34.1	0.9	0.0	26.7	27.6	153.0	1.9
Дългосрочни	***21.2***	***30.5***	***52.0***	***103.6***	***84.4***	***77.8***	***120.5***	***282.8***	***33.0***	***80.2***	***30.0***	***143.2***	***49.0***	***23.0***	***5.2***	***77.2***	***606.8***	***3.1***
Облигации	0.0	0.0	0.0	0.0	0.0	0.0	20.0	20.0	0.0	0.0	0.0	0.0	0.0	20.0	0.0	20.0	40.0	0.0
Заеми	21.2	30.5	52.0	103.6	84.4	77.8	100.5	262.8	33.0	80.2	30.0	143.2	49.0	3.0	5.2	57.2	566.8	3.1
IV. Други сектори [6]	**54.7**	**72.3**	**194.5**	**321.4**	**46.6**	**42.6**	**271.1**	**360.3**	**92.2**	**46.9**	**73.6**	**212.8**	**54.9**	**192.4**	**367.4**	**614.7**	**1509.2**	**95.0**
Краткосрочни	***13.7***	***15.2***	***16.1***	***45.0***	***18.4***	***15.4***	***27.4***	***61.2***	***24.6***	***12.8***	***21.3***	***58.7***	***37.4***	***8.8***	***25.1***	***71.3***	***236.2***	***17.7***
Инструменти на паричния пазар	0.0	0.0	0.0	0.0	0.0	0.0	0.0	0.0	0.0	0.0	0.0	0.0	0.0	0.0	0.0	0.0	0.0	0.0
Заеми	13.7	15.2	16.1	45.0	18.4	15.4	27.4	61.2	24.6	12.8	21.3	58.7	37.4	8.8	25.1	71.3	236.2	17.7
Други задължения	0.0	0.0	0.0	0.0	0.0	0.0	0.0	0.0	0.0	0.0	0.0	0.0	0.0	0.0	0.0	0.0	0.0	0.0
Дългосрочни	***41.0***	***57.0***	***178.4***	***276.4***	***28.2***	***27.2***	***243.7***	***299.1***	***67.6***	***34.1***	***52.4***	***154.1***	***17.5***	***183.6***	***342.3***	***543.4***	***1273.1***	***77.3***
Облигации	0.3	5.9	0.0	6.2	0.0	0.5	0.0	0.5	1.9	0.0	0.0	1.9	0.0	1.8	0.8	2.6	11.3	0.8
Заеми	40.6	51.1	178.4	270.2	28.2	26.7	243.7	298.6	65.7	34.1	52.4	152.2	17.5	181.8	341.5	540.8	1261.8	76.5
V. Преки инвестиции: вътрешнофирмени заеми	**128.2**	**122.3**	**381.3**	**631.8**	**201.4**	**152.0**	**368.1**	**721.4**	**123.7**	**230.0**	**153.6**	**507.4**	**160.8**	**280.8**	**196.3**	**637.9**	**2498.5**	**29.1**
БРУТЕН ВЪНШЕН ДЪЛГ (I+II+III+IV+V)	**233.0**	**281.4**	**956.1**	**1470.5**	**388.5**	**325.7**	**1023.6**	**1737.7**	**1224.7**	**436.6**	**347.5**	**2008.8**	**510.1**	**1469.5**	**659.4**	**2639.0**	**7856.0**	**146.5**
Допълнителни показатели																		
Дългосрочен външен дълг [7]	199.1	240.3	668.4	1107.9	341.2	263.3	735.4	1339.9	1168.2	399.6	276.2	1844.0	251.0	491.6	580.9	1323.5	5615.3	121.0
Краткосрочен външен дълг	33.9	41.0	287.7	362.6	47.2	62.4	288.2	397.9	56.5	37.1	71.2	164.8	259.1	977.9	78.5	1315.5	2240.7	25.5
Публичен и публичногарантиран външен дълг	10.9	30.5	77.7	119.0	34.5	6.2	3.0	43.8	944.1	55.2	40.2	1039.5	23.8	5.1	38.3	67.2	1269.4	11.5
Частен негарантиран външен дълг	222.1	250.9	878.4	1351.5	354.0	319.4	1020.6	1693.9	280.6	381.5	307.2	969.3	486.3	1464.4	621.1	2571.8	6586.5	135.0
Революциращи кредити [8]	616.1	436.2	373.3	1425.7	660.9	758.7	659.9	2079.5	672.8	766.9	823.0	2262.6	675.0	666.0	588.1	1929.2	7696.9	6.2
Търговски кредити [8]	56.0	55.2	55.3	166.5	0.0	0.0	0.0	0.0	0.0	0.0	0.0	0.0	0.0	0.0	0.0	0.0	166.5	0.0

[1] Фактически получени кредити и депозити. Предварителни данни. Данните са преизчислени в евро по средномесечния курс на съответните валути.

[2] Източник: *Регистър на държавния и държавногарантирания дълг* на Министерството на финансите – предварителни данни за януари 2013 г. към 25 февруари 2013 г. Не включва данни за задълженията на фирмите от публичния сектор, включително за държавногарантирания дълг.

[3] Подстатията представлява изменението на задълженията към нерезиденти в резултат на сделки с резиденти. Преминаването на облигациите от резиденти към нерезиденти представлява нарастване на задълженията към нерезиденти и се отразява със знак плюс.

[4] По данни от банките.

[5] Нетното нарастване на размера на депозитите през отчетния месец се отразява в таблицата *Получени кредити и депозити*, а нетното намаление – в таблицата *Обслужване на брутния външен дълг*. Не са включени депозити, свързани с условни задължения.

[6] Включва получени кредити (без вътрешнофирмени кредити), декларирани в БНБ и за които тя е получила информация, както и държавногарантирани кредити (източник: *Регистър на държавния и държавногарантирания дълг* на Министерството на финансите – предварителни данни за януари 2013 г. към 25 февруари 2013 г.).

[7] В съответствие с изискванията на *Ръководството по статистика на външния дълг, 2003 г. (EXTERNAL DEBT STATISTICS, Guide for Compilers and Users, IMF 2003*) т. 3.14 и 7.5 получените кредити по преки инвестиции се включват в дългосрочния външен дълг.

[8] Данните не се включват в таблиците *Получени нови кредити и депозити по институционални сектори*.

Източник: БНБ.

2.5. ОБСЛУЖВАНЕ НА БРУТНИЯ ВЪНШЕН ДЪЛГ[1]

(млн. евро)

Институционални сектори	Януари 2012 г.			Февруари 2012 г.			Март 2012 г.			I тримесечие 2012 г.		
	Главница	Лихва	Общо	Главница	Лихва	Общо	Главница	Лихва	Общо	Главница	Лихва	Общо
I. Държавно управление [2]	**72.22**	**40.82**	**113.04**	**10.79**	**1.40**	**12.18**	**42.82**	**6.46**	**49.28**	**125.83**	**3.12**	**174.50**
Краткосрочни	***0.00***	***0.00***	***0.00***	***0.00***	***0.00***	***0.00***	***0.00***	***0.00***	***0.00***	***0.00***	***0.00***	***0.00***
Дългосрочни	***72.22***	***40.82***	***113.04***	***10.79***	***1.40***	***12.18***	***42.82***	***6.46***	***49.28***	***125.83***	***48.67***	***174.50***
Облигации	0.26	96.15	96.41	0.00	0.04	0.04	0.00	0.06	0.06	0.26	96.25	96.51
Облигации, притежавани от резиденти [3]	71.76	-55.39	16.37	4.11	0.00	4.11	21.92	0.00	21.92	97.79	-55.39	42.40
Заеми	0.20	0.05	0.26	6.67	1.35	8.02	20.90	6.40	27.30	27.78	7.81	35.59
II. Централна банка	**0.00**	**0.00**	**0.00**	**0.00**	**0.00**	**0.00**	**0.00**	**0.00**	**0.00**	**0.00**	**0.00**	**0.00**
III. Банки [4]	**104.07**	**3.12**	**107.19**	**164.87**	**5.47**	**170.34**	**64.15**	**6.89**	**71.04**	**333.10**	**15.47**	**348.57**
Краткосрочни	***67.09***	***1.46***	***68.55***	***138.04***	***0.05***	***138.09***	***27.14***	***0.11***	***27.24***	***232.26***	***1.62***	***233.89***
Заеми	6.89	1.46	8.35	7.59	0.05	7.64	6.86	0.11	6.97	21.33	1.62	22.96
Депозити [5]	59.67	0.00	59.67	130.46	0.00	130.46	0.00	0.00	0.00	190.12	0.00	190.12
Други задължения	0.53	0.00	0.53	0.00	0.00	0.00	20.28	0.00	20.28	20.81	0.00	20.81
Дългосрочни	***36.99***	***1.65***	***38.64***	***26.83***	***5.42***	***32.25***	***37.01***	***6.78***	***43.79***	***100.83***	***13.85***	***114.68***
Облигации	0.00	0.00	0.00	0.00	0.00	0.00	0.07	0.00	0.07	0.07	0.00	0.07
Заеми	36.99	1.65	38.64	26.83	5.42	32.25	36.94	6.78	43.72	100.76	13.85	114.61
IV. Други сектори [6]	**81.68**	**19.09**	**100.77**	**116.54**	**29.90**	**146.43**	**194.14**	**21.71**	**215.85**	**392.36**	**70.69**	**463.05**
Краткосрочни	***12.63***	***2.90***	***15.53***	***78.23***	***14.59***	***92.82***	***69.95***	***2.31***	***72.25***	***160.80***	***19.80***	***180.60***
Инструменти на паричния пазар	0.00	0.00	0.00	0.00	0.00	0.00	0.00	0.00	0.00	0.00	0.00	0.00
Заеми	12.63	2.90	15.53	78.23	14.59	92.82	69.95	2.31	72.25	160.80	19.80	180.60
Други задължения	0.00	0.00	0.00	0.00	0.00	0.00	0.00	0.00	0.00	0.00	0.00	0.00
Дългосрочни	***69.05***	***16.19***	***85.24***	***38.31***	***15.31***	***53.61***	***124.19***	***19.40***	***143.60***	***231.56***	***50.89***	***282.45***
Облигации	0.00	0.00	0.00	0.00	0.00	0.00	4.61	0.00	4.61	4.61	0.00	4.61
Заеми	69.05	16.19	85.24	38.31	15.31	53.61	119.59	19.40	138.99	226.95	50.89	277.84
V. Преки инвестиции: вътрешнофирмени заеми	**112.33**	**18.60**	**130.93**	**106.64**	**8.81**	**115.45**	**244.01**	**16.48**	**260.49**	**462.98**	**43.89**	**506.88**
БРУТЕН ВЪНШЕН ДЪЛГ (I+II+III+IV+V)	**370.30**	**81.62**	**451.92**	**398.84**	**45.58**	**444.41**	**545.12**	**51.53**	**596.66**	**1314.26**	**178.73**	**1493.00**
Допълнителни показатели												
Дългосрочен външен дълг [7]	290.59	77.26	367.85	182.57	30.93	213.50	448.04	49.12	497.16	921.19	157.31	1078.51
Краткосрочен външен дълг	79.72	4.36	84.08	216.27	14.65	230.92	97.08	2.41	99.50	393.07	21.42	414.49
Публичен и публичногарантиран външен дълг	76.04	42.73	118.77	19.76	4.49	24.25	60.19	11.66	71.85	155.99	58.88	214.87
Частен негарантиран външен дълг	294.26	38.89	333.15	379.08	41.09	420.17	484.93	39.87	524.80	1158.27	119.85	1278.12
Революриращи кредити [8]	476.20	4.63	480.83	495.44	4.26	499.70	422.99	9.39	432.38	1394.62	18.27	1412.90
Търговски кредити [8]	0.00	0.00	0.00	0.00	0.00	0.00	0.00	0.00	0.00	0.00	0.00	0.00

(продължава)

2.5. ОБСЛУЖВАНЕ НА БРУТНИЯ ВЪНШЕН ДЪЛГ[1]

(продължение)

(млн. евро)

Институционални сектори	Април 2012 г.			Май 2012 г.			Юни 2012 г.			II тримесечие 2012 г.		
	Главница	Лихва	Общо	Главница	Лихва	Общо	Главница	Лихва	Общо	Главница	Лихва	Общо
I. Държавно управление [2]	**38.62**	**3.12**	**41.74**	**15.72**	**8.57**	**24.29**	**33.34**	**9.78**	**43.12**	**87.69**	**21.47**	**109.16**
Краткосрочни	***0.00***	***0.00***	***0.00***	***0.00***	***0.00***	***0.00***	***0.00***	***0.00***	***0.00***	***0.00***	***0.00***	***0.00***
Дългосрочни	***38.62***	***3.12***	***41.74***	***15.72***	***8.57***	***24.29***	***33.34***	***9.78***	***43.12***	***87.69***	***21.47***	***109.16***
Облигации	0.00	0.30	0.30	0.00	0.00	0.00	0.60	0.00	0.60	0.60	0.30	0.90
Облигации, притежавани от резиденти[3]	27.63	0.00	27.63	12.76	0.00	12.76	5.70	0.00	5.70	46.09	0.00	46.09
Заеми	10.99	2.82	13.81	2.97	8.57	11.54	27.05	9.78	36.83	41.01	21.17	62.18
II. Централна банка	**0.00**	**0.00**	**0.00**	**0.00**	**0.00**	**0.00**	**0.00**	**0.00**	**0.00**	**0.00**	**0.00**	**0.00**
III. Банки [4]	**99.38**	**4.74**	**104.12**	**135.73**	**4.08**	**139.81**	**86.42**	**3.22**	**89.64**	**321.53**	**12.04**	**333.57**
Краткосрочни	***81.86***	***1.32***	***83.18***	***67.41***	***0.04***	***67.45***	***71.38***	***0.08***	***71.45***	***220.65***	***1.43***	***222.09***
Заеми	81.86	1.32	83.18	6.86	0.04	6.90	12.10	0.08	12.18	100.82	1.43	102.26
Депозити [5]	0.00	0.00	0.00	60.51	0.00	60.51	0.00	0.00	0.00	60.51	0.00	60.51
Други задължения	0.00	0.00	0.00	0.04	0.00	0.04	59.28	0.00	59.28	59.32	0.00	59.32
Дългосрочни	***17.52***	***3.42***	***20.94***	***68.32***	***4.04***	***72.36***	***15.04***	***3.14***	***18.18***	***100.88***	***10.60***	***111.48***
Облигации	0.00	0.00	0.00	0.00	0.00	0.00	0.00	0.00	0.00	0.00	0.00	0.00
Заеми	17.52	3.42	20.94	68.32	4.04	72.36	15.04	3.14	18.18	100.88	10.60	111.48
IV. Други сектори [6]	**64.88**	**16.38**	**81.25**	**124.35**	**16.25**	**140.60**	**179.89**	**25.86**	**205.75**	**369.12**	**58.49**	**427.61**
Краткосрочни	***11.29***	***1.66***	***12.95***	***5.60***	***2.02***	***7.62***	***81.91***	***2.43***	***84.34***	***98.80***	***6.11***	***104.91***
Инструменти на паричния пазар	0.00	0.00	0.00	0.00	0.00	0.00	0.00	0.00	0.00	0.00	0.00	0.00
Заеми	11.29	1.66	12.95	5.60	2.02	7.62	81.91	2.43	84.34	98.80	6.11	104.91
Други задължения	0.00	0.00	0.00	0.00	0.00	0.00	0.00	0.00	0.00	0.00	0.00	0.00
Дългосрочни	***53.58***	***14.72***	***68.30***	***118.75***	***14.23***	***132.98***	***97.98***	***23.43***	***121.41***	***270.31***	***52.38***	***322.69***
Облигации	0.03	0.00	0.03	0.00	0.00	0.00	3.54	0.00	3.54	3.57	0.00	3.57
Заеми	53.56	14.72	68.28	118.75	14.23	132.98	94.44	23.43	117.87	266.75	52.38	319.13
V. Преки инвестиции: вътрешнофирмени заеми	**60.72**	**6.80**	**67.53**	**85.70**	**30.30**	**116.01**	**213.99**	**18.76**	**232.75**	**360.41**	**55.87**	**416.28**
БРУТЕН ВЪНШЕН ДЪЛГ (I+II+III+IV+V)	**263.60**	**31.04**	**294.64**	**361.51**	**59.20**	**420.72**	**513.64**	**57.62**	**571.26**	**1138.75**	**147.87**	**1286.62**
Допълнителни показатели												
Дългосрочен външен дълг [7]	170.45	28.07	198.52	288.50	57.14	345.64	360.35	55.12	415.46	819.30	140.32	959.62
Краткосрочен външен дълг	93.15	2.97	96.13	73.01	2.06	75.08	153.29	2.51	155.79	319.45	7.54	327.00
Публичен и публичногарантиран външен дълг	53.28	5.49	58.77	81.55	13.93	95.48	41.54	11.97	53.51	176.38	31.39	207.76
Частен негарантиран външен дълг	210.32	25.55	235.87	279.96	45.27	325.23	472.09	45.65	517.75	962.37	116.48	1078.85
Революващи кредити [8]	606.28	4.66	610.94	1029.55	4.76	1034.31	611.92	8.48	620.39	2247.75	17.89	2265.64
Търговски кредити [8]	0.00	0.00	0.00	0.00	0.00	0.00	0.00	0.00	0.00	0.00	0.00	0.00

(продължава)

2.5. ОБСЛУЖВАНЕ НА БРУТНИЯ ВЪНШЕН ДЪЛГ[1]

(продължение) (млн. евро)

Институционални сектори	Юли 2012 г.			Август 2012 г.			Септември 2012 г.			III тримесечие 2012 г.		
	Главница	Лихва	Общо	Главница	Лихва	Общо	Главница	Лихва	Общо	Главница	Лихва	Общо
I. Държавно управление [2]	**250.66**	**20.40**	**271.05**	**36.80**	**1.19**	**37.99**	**36.61**	**6.78**	**43.39**	**324.07**	**28.36**	**352.43**
Краткосрочни	***0.00***	***0.00***	***0.00***	***0.00***	***0.00***	***0.00***	***0.00***	***0.00***	***0.00***	***0.00***	***0.00***	***0.00***
Дългосрочни	***250.66***	***20.40***	***271.05***	***36.80***	***1.19***	***37.99***	***36.61***	***6.78***	***43.39***	***324.07***	***28.36***	***352.43***
Облигации	0.00	36.50	36.50	1.05	0.06	1.10	1.51	0.10	1.61	2.56	36.66	39.22
Облигации, притежавани от резиденти [3]	250.46	-16.88	233.57	28.88	0.00	28.88	13.05	0.00	13.05	292.38	-16.88	275.50
Заеми	0.20	0.78	0.98	6.88	1.13	8.01	22.06	6.67	28.73	29.14	8.58	37.72
II. Централна банка	**0.00**	**0.00**	**0.00**	**0.00**	**0.00**	**0.00**	**0.00**	**0.00**	**0.00**	**0.00**	**0.00**	**0.00**
III. Банки [4]	**377.62**	**2.39**	**380.02**	**225.64**	**7.31**	**232.96**	**40.64**	**3.91**	**44.55**	**643.91**	**13.61**	**657.52**
Краткосрочни	***364.17***	***0.44***	***364.61***	***22.37***	***3.42***	***25.80***	***26.08***	***0.04***	***26.12***	***412.63***	***3.90***	***416.53***
Заеми	77.86	0.44	78.30	7.29	3.42	10.72	26.08	0.04	26.12	111.23	3.90	115.14
Депозити [5]	283.74	0.00	283.74	15.08	0.00	15.08	0.00	0.00	0.00	298.82	0.00	298.82
Други задължения	2.57	0.00	2.57	0.00	0.00	0.00	0.00	0.00	0.00	2.57	0.00	2.57
Дългосрочни	***13.45***	***1.96***	***15.41***	***203.27***	***3.89***	***207.16***	***14.56***	***3.86***	***18.42***	***231.28***	***9.71***	***240.99***
Облигации	0.00	0.00	0.00	0.00	0.00	0.00	0.00	0.00	0.00	0.00	0.00	0.00
Заеми	13.45	1.96	15.41	203.27	3.89	207.16	14.56	3.86	18.42	231.28	9.71	240.99
IV. Други сектори [6]	**90.75**	**15.79**	**106.54**	**111.45**	**21.47**	**132.91**	**79.75**	**14.37**	**94.12**	**281.95**	**51.63**	**333.58**
Краткосрочни	***7.71***	***1.95***	***9.66***	***14.87***	***2.24***	***17.11***	***9.58***	***1.63***	***11.21***	***32.16***	***5.82***	***37.98***
Инструменти на паричния пазар	0.00	0.00	0.00	0.00	0.00	0.00	0.00	0.00	0.00	0.00	0.00	0.00
Заеми	7.71	1.95	9.66	14.87	2.24	17.11	9.58	1.63	11.21	32.16	5.82	37.98
Други задължения	0.00	0.00	0.00	0.00	0.00	0.00	0.00	0.00	0.00	0.00	0.00	0.00
Дългосрочни	***83.04***	***13.84***	***96.89***	***96.57***	***19.23***	***115.80***	***70.18***	***12.73***	***82.91***	***249.79***	***45.80***	***295.60***
Облигации	0.00	0.00	0.00	0.62	0.00	0.62	0.91	0.00	0.91	1.53	0.00	1.53
Заеми	83.04	13.84	96.89	95.95	19.23	115.18	69.27	12.73	82.00	248.26	45.80	294.07
V. Преки инвестиции: вътрешнофирмени заеми	**149.78**	**54.44**	**204.22**	**122.49**	**7.81**	**130.31**	**192.78**	**16.85**	**209.63**	**465.06**	**79.10**	**544.15**
БРУТЕН ВЪНШЕН ДЪЛГ (I+II+III+IV+V)	**868.81**	**93.02**	**961.83**	**496.39**	**37.78**	**534.17**	**349.79**	**41.89**	**391.68**	**1714.99**	**172.70**	**1887.68**
Допълнителни показатели												
Дългосрочен външен дълг [7]	496.93	90.63	587.56	459.15	32.12	491.26	314.13	40.22	354.35	1270.20	162.97	1433.17
Краткосрочен външен дълг	371.88	2.39	374.27	37.24	5.66	42.91	35.66	1.68	37.34	444.78	9.73	454.51
Публичен и публичногарантиран външен дълг	259.40	23.63	283.02	55.01	5.06	60.06	43.64	8.15	51.79	358.04	36.84	394.88
Частен негарантиран външен дълг	609.41	69.40	678.81	441.38	32.73	474.11	306.15	33.74	339.89	1356.94	135.86	1492.81
Револвиращи кредити [8]	639.46	4.34	643.79	767.38	4.19	771.57	696.86	5.48	702.33	2103.69	14.00	2117.69
Търговски кредити [8]	0.00	0.00	0.00	0.00	0.00	0.00	0.00	0.00	0.00	0.00	0.00	0.00

(продължава)

2.5. ОБСЛУЖВАНЕ НА БРУТНИЯ ВЪНШЕН ДЪЛГ[1]

(продължение)

(млн. евро)

Институционални сектори	Октомври 2012 г.			Ноември 2012 г.			Декември 2012 г.			IV тримесечие 2012 г.		
	Главница	Лихва	Общо	Главница	Лихва	Общо	Главница	Лихва	Общо	Главница	Лихва	Общо
I. Държавно управление [2]	**48.77**	**2.90**	**51.66**	**36.47**	**7.21**	**43.67**	**32.17**	**9.40**	**41.57**	**117.40**	**19.50**	**136.91**
Краткосрочни	***0.00***	***0.00***	***0.00***	***0.00***	***0.00***	***0.00***	***0.00***	***0.00***	***0.00***	***0.00***	***0.00***	***0.00***
Дългосрочни	***48.77***	***2.90***	***51.66***	***36.47***	***7.21***	***43.67***	***32.17***	***9.40***	***41.57***	***117.40***	***19.50***	***136.91***
Облигации	0.00	0.29	0.29	0.00	0.00	0.00	0.00	0.01	0.01	0.00	0.30	0.30
Облигации, притежавани от резиденти[3]	37.70	0.00	37.70	23.40	0.00	23.40	4.64	0.00	4.64	65.74	0.00	65.74
Заеми	11.06	2.61	13.67	13.06	7.21	20.27	27.54	9.39	36.93	51.66	19.20	70.86
II. Централна банка	**0.00**	**0.00**	**0.00**	**0.00**	**0.00**	**0.00**	**0.00**	**0.00**	**0.00**	**0.00**	**0.00**	**0.00**
III. Банки [4]	**233.80**	**2.95**	**236.76**	**68.16**	**1.89**	**70.05**	**74.74**	**3.77**	**78.51**	**376.71**	**8.61**	**385.32**
Краткосрочни	***211.08***	***0.14***	***211.22***	***30.43***	***0.02***	***30.45***	***22.79***	***0.03***	***22.81***	***264.29***	***0.19***	***264.48***
Заеми	205.62	0.14	205.76	7.86	0.02	7.88	22.79	0.03	22.81	236.26	0.19	236.45
Депозити [5]	0.00	0.00	0.00	0.00	0.00	0.00	0.00	0.00	0.00	0.00	0.00	0.00
Други задължения	5.46	0.00	5.46	22.57	0.00	22.57	0.00	0.00	0.00	28.03	0.00	28.03
Дългосрочни	***22.72***	***2.81***	***25.54***	***37.73***	***1.87***	***39.60***	***51.96***	***3.74***	***55.70***	***112.41***	***8.43***	***120.84***
Облигации	10.00	0.00	10.00	0.00	0.00	0.00	4.22	0.00	4.22	14.22	0.00	14.22
Заеми	12.72	2.81	15.54	37.73	1.87	39.60	47.74	3.74	51.48	98.20	8.43	106.62
IV. Други сектори [6]	**227.94**	**9.16**	**237.11**	**125.95**	**12.75**	**138.71**	**205.21**	**36.25**	**241.46**	**559.11**	**58.16**	**617.27**
Краткосрочни	***175.11***	***1.05***	***176.17***	***78.32***	***1.32***	***79.64***	***24.27***	***1.85***	***26.12***	***277.70***	***4.22***	***281.92***
Инструменти на паричния пазар	0.00	0.00	0.00	0.00	0.00	0.00	0.00	0.00	0.00	0.00	0.00	0.00
Заеми	175.11	1.05	176.17	78.32	1.32	79.64	24.27	1.85	26.12	277.70	4.22	281.92
Други задължения	0.00	0.00	0.00	0.00	0.00	0.00	0.00	0.00	0.00	0.00	0.00	0.00
Дългосрочни	***52.83***	***8.11***	***60.94***	***47.64***	***11.43***	***59.07***	***180.94***	***34.40***	***215.34***	***281.40***	***53.95***	***335.35***
Облигации	0.98	0.00	0.98	0.00	0.00	0.00	0.00	0.00	0.00	0.98	0.00	0.98
Заеми	51.85	8.11	59.96	47.64	11.43	59.07	180.94	34.40	215.34	280.42	53.95	334.37
V. Преки инвестиции: вътрешнофирмени заеми	**131.74**	**20.29**	**152.03**	**418.67**	**18.33**	**436.99**	**482.80**	**35.54**	**518.34**	**1033.20**	**74.16**	**1107.36**
БРУТЕН ВЪНШЕН ДЪЛГ (I+II+III+IV+V)	**642.25**	**35.31**	**677.56**	**649.25**	**40.17**	**689.42**	**794.92**	**84.96**	**879.89**	**2086.42**	**160.44**	**2246.86**
Допълнителни показатели												
Дългосрочен външен дълг [7]	256.05	34.12	290.17	540.51	38.83	579.34	747.86	83.09	830.95	1544.42	156.04	1700.46
Краткосрочен външен дълг	386.19	1.19	387.39	108.74	1.34	110.08	47.06	1.88	48.94	542.00	4.41	546.40
Публичен и публичногарантиран външен дълг	53.46	4.45	57.91	51.11	14.03	65.13	41.64	13.20	54.84	146.21	31.67	177.88
Частен негарантиран външен дълг	588.78	30.86	619.65	598.14	26.15	624.29	753.28	71.76	825.05	1940.21	128.77	2068.98
Революващи кредити [8]	820.64	4.01	824.66	739.73	2.70	742.43	648.54	6.74	655.28	2208.91	13.45	2222.37
Търговски кредити [8]	0.00	0.00	0.00	0.00	0.00	0.00	0.00	0.00	0.00	0.00	0.00	0.00

(продължава)

2.5. ОБСЛУЖВАНЕ НА БРУТНИЯ ВЪНШЕН ДЪЛГ[1]

(продължение) (млн. евро)

Институционални сектори	Общо 2012 г.			Януари 2013 г.		
	Главница	Лихва	Общо	Главница	Лихва	Общо
I. Държавно управление [2]	**654.99**	**72.45**	**773.00**	**301.65**	**41.58**	**343.23**
Краткосрочни	***0.00***	***0.00***	***0.00***	***0.00***	***0.00***	***0.00***
Дългосрочни	***654.99***	***118.01***	***773.00***	***301.65***	***41.58***	***343.23***
Облигации	3.41	133.51	136.92	790.54	123.09	913.63
Облигации, притежавани от резиденти [3]	502.00	-72.27	429.73	-489.09	-81.55	-570.64
Заеми	149.58	56.77	206.35	0.20	0.04	0.24
II. Централна банка	**0.00**	**0.00**	**0.00**	**0.00**	**0.00**	**0.00**
III. Банки [4]	**1675.24**	**49.74**	**1724.98**	**130.99**	**4.31**	**135.29**
Краткосрочни	***1129.83***	***7.15***	***1136.98***	***124.08***	***0.02***	***124.10***
Заеми	469.65	7.15	476.80	13.72	0.02	13.74
Депозити [5]	549.46	0.00	549.46	109.22	0.00	109.22
Други задължения	110.73	0.00	110.73	1.14	0.00	1.14
Дългосрочни	***545.41***	***42.59***	***588.00***	***6.91***	***4.29***	***11.20***
Облигации	14.29	0.00	14.29	0.00	0.00	0.00
Заеми	531.12	42.59	573.71	6.91	4.29	11.20
IV. Други сектори [6]	**1602.53**	**238.98**	**1841.51**	**57.19**	**5.55**	**62.73**
Краткосрочни	***569.47***	***35.96***	***605.42***	***9.85***	***0.05***	***9.90***
Инструменти на паричния пазар	0.00	0.00	0.00	0.00	0.00	0.00
Заеми	569.47	35.96	605.42	9.85	0.05	9.90
Други задължения	0.00	0.00	0.00	0.00	0.00	0.00
Дългосрочни	***1033.07***	***203.02***	***1236.09***	***47.33***	***5.50***	***52.83***
Облигации	10.68	0.00	10.68	0.00	0.00	0.00
Заеми	1022.38	203.02	1225.40	47.33	5.50	52.83
V. Преки инвестиции: вътрешнофирмени заеми	**2321.65**	**253.02**	**2574.67**	**29.06**	**19.34**	**48.40**
БРУТЕН ВЪНШЕН ДЪЛГ (I+II+III+IV+V)	**6254.42**	**659.74**	**6914.16**	**518.88**	**70.77**	**589.65**
Допълнителни показатели						
Дългосрочен външен дълг [7]	4555.12	616.64	5171.76	384.95	70.71	455.66
Краткосрочен външен дълг	1699.30	43.10	1742.40	133.93	0.06	134.00
Публичен и публичногарантиран външен дълг	836.63	158.77	995.40	305.36	41.75	347.11
Частен негарантиран външен дълг	5417.79	500.97	5918.76	213.52	29.02	242.54
Революиращи кредити [8]	7954.98	63.62	8018.60	14.84	0.35	15.19
Търговски кредити [8]	0.00	0.00	0.00	0.00	0.00	0.00

[1] Фактически плащания. Предварителни данни. Данните са преизчислени в евро по средномесечния курс на съответните валути.

[2] Източник: *Регистър на държавния и държавногарантирания дълг* на Министерството на финансите – предварителни данни за януари 2013 г. към 25 февруари 2013 г. Не включва данни за плащанията на фирмите от публичния сектор и за държавногарантирания дълг.

[3] Поради прилагане на резидентния принцип плащанията по външния дълг се намаляват с плащанията по ценните книжа, притежавани от резиденти, и се увеличават с размера на преминалите от нерезиденти към резиденти ценни книжа (емитирани от резиденти на международните финансови пазари).

[4] По данни от банките. Не са включени депозитите, свързани с условни задължения.

[5] Нетното нарастване на размера на депозитите през отчетния месец се отразява в таблицата *Получени кредити и депозити*, а нетното намаление – в таблицата *Обслужване на брутния външен дълг*. Не са включени депозити, свързани с условни задължения.

[6] Включва извършени плащания на главници и лихви по кредити (без вътрешнофирмени кредити), декларирани в БНБ и за които тя е получила информацията, и плащанията по държавногарантирания дълг (източник: *Регистър на държавния и държавногарантирания дълг* на Министерството на финансите – предварителни данни за януари 2013 г. към 25 февруари 2013 г.).

[7] В съответствие с изискванията на *Ръководството по статистика на външния дълг, 2003 г. (EXTERNAL DEBT STATISTICS, Guide for Compilers and Users, IMF 2003*) т. 3.14 и 7.5 плащанията по преки инвестиции се включват в обслужването на дългосрочния външен дълг.

[8] Данните не се включват в таблиците *Обслужване на брутния външен дълг*.

Източник: БНБ.

2.6. ИНДИКАТОРИ НА ВЪНШНИЯ ДЪЛГ*

(%)

	2012 г.						2013 г.
	III	VI	IX	X	XI	XII	I
Брутен външен дълг/БВП	**92.3**	**93.3**	**94.6**	**93.8**	**95.5**	**94.8**	**91.0**
Краткосрочен дълг/брутен външен дълг	27.4	27.0	26.0	25.8	27.5	27.7	27.7
Краткосрочен дълг/БВП	25.3	25.2	24.6	24.1	26.3	26.3	25.2
Валутни резерви на БНБ/краткосрочен дълг	**131.7**	**138.9**	**159.1**	**157.6**	**144.9**	**149.1**	**137.7**
Обслужване на брутния външен дълг/БВП	3.8	7.0	11.8	13.5	15.2	17.4	1.4
Обслужване на брутния външен дълг/износ на стоки и нефакторни услуги	27.4	22.9	23.2	23.9	24.5	26.1	29.0

* При изчисляването на индикаторите, в които участва брутен вътрешен продукт (БВП), са използвани следните данни: БВП за 2013 г. – 40 829 млн. евро (оценка на БНБ) и за 2012 г. – 39 667.1 млн. евро (данни на НСИ от 6 март 2013 г.).

Забележка: Данните, които отразяват потоци, обхващат периода от началото на годината до края на отчетния месец, а тези, които представляват размер (салда), са към края на отчетния месец.

Източници: БНБ, МФ, банките и местни физически и юридически лица.

2.7. МЕЖДУНАРОДНА ИНВЕСТРИЦИОННА ПОЗИЦИЯ НА БЪЛГАРИЯ

(млн. евро)

	III.2011	VI.2011	IX.2011	XII.2011	III.2012	VI.2012	IX.2012	XII.2012
Международна инвестиционна позиция, нето[1]	**-34 955.3**	**-34 133.3**	**-32 983.3**	**-33 021.0**	**-32 924.4**	**-32 962.4**	**-32 051.7**	**-32 044.2**
Активи	**23 011.9**	**23 740.9**	**25 063.5**	**24 805.0**	**25 464.3**	**25 771.3**	**27 413.1**	**28 000.9**
Преки инвестиции в чужбина[2]	1 206.9	1 218.5	1 277.6	1 271.5	1 285.7	1 318.9	1 346.6	1 415.3
Дялов капитал и реинвестирана печалба	1 006.5	1 015.1	1 042.8	1 067.2	1 087.2	1 107.1	1 133.8	1 190.9
Друг капитал	200.4	203.5	234.8	204.4	198.6	211.9	212.9	224.4
Портфейлни инвестиции[3]	2 605.9	2 688.6	2 630.7	2 612.7	3 116.9	3 114.2	3 104.0	4 373.2
Акции	565.5	544.4	354.4	395.3	401.6	395.4	418.7	471.2
Дългови книжа	2 040.4	2 144.2	2 276.3	2 217.4	2 715.4	2 718.8	2 685.3	3 901.9
Облигации	1 661.1	1 692.6	1 568.6	1 632.7	1 903.0	2 105.4	2 176.2	3 317.1
Инструменти на паричния пазар	379.3	451.6	707.7	584.6	812.4	613.5	509.1	584.9
Финансови деривати	25.5	24.8	47.3	60.1	54.5	53.6	30.5	33.9
Други инвестиции	6 964.8	7 469.3	8 056.5	7 512.0	7 815.5	7 418.8	7 425.2	6 626.0
Търговски кредити[4]	965.2	906.8	1 043.9	968.3	1 127.6	1 127.6	1 127.6	1 127.6
Заеми[5]	770.7	755.3	828.7	824.9	887.1	870.2	912.8	1 007.3
Централна банка	0.0	0.0	0.0	0.0	0.0	0.0	0.0	0.0
Държавно управление	0.0	0.0	0.0	0.0	0.0	0.0	0.0	0.0
Банки	374.2	362.6	366.4	373.1	423.0	418.2	426.1	492.8
Други сектори	396.6	392.7	462.3	451.8	464.1	452.1	486.7	514.5
Валута и депозити[6]	4 875.8	5 435.7	5 766.1	5 321.8	5 400.6	4 969.9	4 936.9	4 023.1
Други активи	353.0	371.4	417.8	397.0	400.2	451.0	447.9	468.0
Централна банка	0.0	0.0	0.0	0.0	0.0	0.0	0.0	0.0
Държавно управление	219.3	219.8	243.5	240.8	233.8	249.9	233.3	230.1
Банки	133.7	151.6	174.3	156.2	166.4	201.1	214.6	237.9
Други сектори	0.0	0.0	0.0	0.0	0.0	0.0	0.0	0.0
Резервни активи[7]	12 208.8	12 339.6	13 051.4	13 348.7	13 191.6	13 865.8	15 506.7	15 552.5
Пасиви	**57 967.2**	**57 874.1**	**58 046.7**	**57 826.0**	**58 388.7**	**58 733.7**	**59 464.8**	**60 045.1**
Преки инвестиции в България[2]	35 796.7	35 763.8	36 123.6	36 566.6	37 189.1	37 561.4	37 988.4	37 797.9
Дялов капитал и реинвестирана печалба	22 653.7	22 558.5	22 801.3	22 855.6	23 090.7	23 327.4	23 599.0	23 979.6
Друг капитал	13 143.0	13 205.3	13 322.2	13 711.1	14 098.5	14 234.0	14 389.4	13 818.4
Портфейлни инвестиции[8]	1 516.2	1 458.0	1 532.2	1 477.7	1 422.3	1 188.8	1 830.8	1 818.9
Акции	408.7	384.2	509.0	490.5	519.4	285.2	274.1	268.2
Дългови книжа	1 107.5	1 073.8	1 023.2	987.2	903.0	903.5	1 556.7	1 550.8
Облигации	1 107.5	1 073.8	1 023.2	987.2	903.0	903.5	1 556.7	1 550.8
Инструменти на паричния пазар	0.0	0.0	0.0	0.0	0.0	0.0	0.0	0.0
Финансови деривати[8]	11.6	9.4	13.4	6.6	6.1	8.9	7.3	9.5
Други инвестиции	20 642.7	20 642.9	20 377.5	19 775.0	19 771.1	19 974.6	19 638.3	20 418.6
Търговски кредити[9]	1 297.9	1 293.0	1 324.9	1 431.1	1 396.3	1 396.3	1 396.3	1 396.3
Заеми	15 010.2	15 005.6	14 994.8	14 650.7	14 800.5	14 920.9	14 835.0	15 340.2
Централна банка[10]	0.0	0.0	0.0	0.0	0.0	0.0	0.0	0.0
Държавно управление[11]	1 889.9	1 853.6	1 872.1	1 989.1	2 018.6	2 030.1	2 095.7	2 037.7
Банки[12]	2 079.6	2 157.1	2 096.9	1 908.2	2 121.4	2 214.7	2 045.6	2 700.0
Други сектори[13]	11 040.7	10 994.9	11 025.8	10 753.5	10 660.5	10 676.1	10 693.6	10 602.5
Валута и депозити[14]	4 262.5	4 279.0	3 992.7	3 652.0	3 523.1	3 604.6	3 323.5	3 599.0
Други пасиви	72.2	65.3	65.2	41.2	51.3	52.8	83.6	83.1
Централна банка	0.0	0.0	0.0	0.0	0.0	0.0	0.0	0.0
Държавно управление	0.1	0.1	0.2	0.1	0.2	0.2	0.2	0.2
Банки	72.0	65.2	65.0	41.1	51.2	52.6	83.4	83.0
Други сектори	0.0	0.0	0.0	0.0	0.0	0.0	0.0	0.0

1 Предварителни данни. Равностойността в евро е изчислена по курса на съответните чуждестранни валути към края на периода. С данните за март 2013 г. предстои ревизия на международната инвестиционна позиция за четвърто тримесечие на 2012 г.

2 Информация за съставянето на размера на преките инвестиции вижте в *Методологически бележки по съставянето на международната инвестиционна позиция на България*, публикувани на интернет страницата на БНБ *www.bnb.bg*.

3 Включват се ценните книжа, емитирани от нерезиденти и притежавани от резиденти. Източници: банките, инвестиционни посредници-небанки и други финансови институции.

4 Включват се отчетените външни вземания на страната по търговски кредити (платени аванси и вземания от доставчици). Поради тримесечната отчетност на тези задължения данните подлежат на ревизия.

5 Данните се базират на отчетите, предоставени на БНБ от банки и фирми, отпуснали финансови кредити на нерезиденти. Поради тримесечната отчетност на тези задължения, данните за фирмите подлежат на ревизия.

6 Източник: Банка за международни разплащания – Базел. За декември 2012 г. са използвани последните публикувани през март 2013 г. данни за септември 2012 г.

7 Включва и монетарно, и немонетарно злато, оценени по пазарна стойност. Източник: управление „Емисионно“ на БНБ.

8 Източник: Централен депозитар АД.

9 Включват се отчетените външни задължения на местни юридически лица по търговски кредити (получени аванси и задължения към доставчици). Поради тримесечната отчетност на тези задължения данните подлежат на ревизия.

10 Включва задълженията към Международния валутен фонд.

11 Източник: *Регистър на държавния и държавногарантирания дълг* на Министерството на финансите – предварителни данни за декември 2012 г. към 25 февруари 2013 г. Не се включват задълженията на фирмите от публичния сектор и държавногарантирания дълг.

12 Данни от месечните отчети на банките.

13 Данни за фирмите от публичния и частния сектор, вкл. държавногарантираните кредити. Не се включват вътрешнофирмените заеми. Данните обхващат само кредитите, регистрирани в БНБ и за които тя е получила информация. Поради тримесечната отчетност на тези задължения данните подлежат на ревизия.

14 По данни от банките (вкл. данни за банките от публичния и частния сектор). Не са включени депозитите, свързани с условни задължения.

Източник: БНБ.

2.8. РАМКА НА МЕЖДУНАРОДНИТЕ РЕЗЕРВИ И ЛИКВИДНОСТ В ЧУЖДЕСТРАННА ВАЛУТА

2.8.1. Част I. ОФИЦИАЛНИ РЕЗЕРВНИ АКТИВИ И ДРУГИ АКТИВИ В ЧУЖДЕСТРАННА ВАЛУТА (ПРИБЛИЗИТЕЛНА ПАЗАРНА СТОЙНОСТ)

(млн. евро)

	II.2012	III.2012	IV.2012	V.2012	VI.2012	VII.2012	VIII.2012	IX.2012	X.2012	XI.2012	XII.2012	I.2013	II.2013
А. Официални резервни активи	**12789.3**	**13191.6**	**13388.1**	**13548.0**	**13865.8**	**14963.4**	**15049.4**	**15506.7**	**15094.2**	**15096.4**	**15552.5**	**14189.9**	**13914.9**
1) Резерви в чуждестранна валута (в конвертируеми чуждестранни валути) [1]	10336.4	10845.7	11028.5	11143.1	11486.8	12473.1	12578.1	12969.6	12632.8	12627.1	13183.1	11870.5	11612.3
а) Ценни книжа	8222.1	8205.6	8247.5	8544.3	9005.0	9237.3	8959.3	9042.9	8854.5	9107.6	9101.6	9659.5	9616.8
от които: с емитент със седалище в отчитащата страна, но с местоположение в чужбина	-	-	-	-	-	-	-	-	-	-	-	-	-
б) общо валутни депозити в:	2114.3	2640.2	2781.0	2598.8	2481.8	3235.8	3618.7	3926.8	3778.3	3519.5	4081.5	2210.9	1995.5
други национални централни банки, БМР и МВФ	44.9	42.5	46.1	45.1	39.7	61.3	71.6	59.5	74.2	71.7	58.2	35.1	35.2
банки със седалище в отчитащата страна	-	-	-	-	-	-	-	-	-	-	-	-	-
от които: с местоположение в чужбина	-	-	-	-	-	-	-	-	-	-	-	-	-
банки със седалище извън отчитащата страна	2069.5	2597.7	2734.8	2553.7	2442.1	3174.5	3547.2	3867.3	3704.1	3447.8	4023.3	2175.8	1960.3
от които: с местоположение в отчитащата страна	-	-	-	-	-	-	-	-	-	-	-	-	-
2) Резервна позиция при МВФ	39.5	39.6	39.9	41.5	41.1	41.9	41.2	40.7	40.4	40.3	39.8	38.8	39.3
3) СПТ	707.1	708.6	715.5	743.9	736.4	750.1	737.3	728.7	724.6	722.3	712.5	695.2	705.1
4) Злато (включително златни депозити и суап) [2]	1706.3	1597.7	1604.2	1619.4	1601.5	1698.3	1692.9	1767.7	1696.3	1706.7	1617.2	1585.5	1558.2
обем в милиони чисти тройунции	1.3	1.3	1.3	1.3	1.3	1.3	1.3	1.3	1.3	1.3	1.3	1.3	1.3
5) Други резервни активи	-	-	-	-	-	-	-	-	-	-	-	-	-
финансови деривати	-	-	-	-	-	-	-	-	-	-	-	-	-
заеми към небанкови институции – чуждестранни лица	-	-	-	-	-	-	-	-	-	-	-	-	-
други [3]	-	-	-	-	-	-	-	-	-	-	-	-	-
Б. Други активи в чуждестранна валута	**141.3**	**141.7**	**145.3**	**152.2**	**156.3**	**157.0**	**149.5**	**150.8**	**150.4**	**147.2**	**147.0**	**146.3**	**145.9**
ценни книжа извън официалните резервни активи	-	-	-	-	-	-	-	-	-	-	-	-	-
депозити извън официалните резервни активи [4]	117.2	119.1	122.7	129.5	133.9	133.3	125.8	125.9	126.7	123.1	124.3	123.8	123.8
заеми извън официалните резервни активи	-	-	-	-	-	-	-	-	-	-	-	-	-
финансови деривати извън официалните резервни активи	-	-	-	-	-	-	-	-	-	-	-	-	-
злато извън официалните резервни активи	24.1	22.6	22.6	22.7	22.4	23.7	23.7	24.8	23.7	24.1	22.7	22.5	22.0
други [5]	-	-	-	-	-	-	-	-	-	-	-	-	-

[1] Резерви в чуждестранна валута, управлявани пряко от БНБ.
[2] Златото се оценява по пазарна цена.
[3] Натрупана начислена лихва.
[4] Депозити на правителството в местни банки.
[5] Обезпечение на брейди облигации.

Източник: БНБ.

2.8.2. Част II. БЕЗУСЛОВНО ИЗТИЧАНЕ НА АКТИВИ В ЧУЖДЕСТРАННА ВАЛУТА (НОМИНАЛНА СТОЙНОСТ) ПРЕЗ СЛЕДВАЩИТЕ 12 МЕСЕЦА

(млн. евро)

	II.2012	III.2012	IV.2012	V.2012	VI.2012	VII.2012	VIII.2012	IX.2012	X.2012	XI.2012	XII.2012	I.2013	II.2013
ОБЩО													
1. Заеми в чуждестранна валута; ценни книжа и депозити	**-1339.5**	**-1366.5**	**-1359.1**	**-1374.4**	**-1351.4**	**-1393.7**	**-1235.2**	**-1232.8**	**-1216.6**	**-1230.8**	**-1227.8**	**-352.1**	**-348.2**
изходящи потоци (-) (главница)	-1078.3	-1068.6	-1067.8	-1077.8	-1083.5	-1083.5	-933.2	-924.9	-924.9	-924.7	-930.0	-138.8	-312.0
изходящи потоци (-) (лихва)	-261.1	-297.8	-291.2	-296.6	-267.9	-310.1	-301.9	-307.9	-291.7	-306.1	-297.8	-213.3	-36.2
входящи потоци (+) (главница)	-	-	-	-	-	-	-	-	-	-	-	-	-
входящи потоци (+) (лихва)	-	-	-	-	-	-	-	-	-	-	-	-	-
2. Агрегирани къси и дълги позиции във форуърди и фючърси в чуждестранна валута спрямо местна валута (включително форуърд частта на валутните суапове)	**-**	**-**	**-**	**-**	**-**	**-**	**-**	**-**	**-**	**-**	**-**	**-**	**-**
а) къси позиции (-)	-	-	-	-	-	-	-	-	-	-	-	-	-
б) дълги позиции (+)	-	-	-	-	-	-	-	-	-	-	-	-	-
3. Други	**-**	**-**	**-**	**-**	**-**	**-**	**-**	**-**	**-**	**-**	**-**	**-**	**-**
изходящи потоци по репо сделки (-)	-	-	-	-	-	-	-	-	-	-	-	-	-
входящи потоци по обратни репо сделки (+)	-	-	-	-	-	-	-	-	-	-	-	-	-
търговски кредит (-)	-	-	-	-	-	-	-	-	-	-	-	-	-
търговски кредит (+)	-	-	-	-	-	-	-	-	-	-	-	-	-
други сметки за плащане (-)	-	-	-	-	-	-	-	-	-	-	-	-	-
други сметки за получаване (+)	-	-	-	-	-	-	-	-	-	-	-	-	-
С ОСТАТЪЧЕН МАТУРИТЕТ, ПО-МАЛЪК ИЛИ РАВЕН НА 1 МЕСЕЦ (n ≤ 1)													
1. Заеми в чуждестранна валута; ценни книжа и депозити	**-37.1**	**-16.5**	**-10.9**	**-32.9**	**-39.1**	**-158.9**	**-36.4**	**-26.9**	**-16.4**	**-34.7**	**-916.7**	**-2.7**	**-27.4**
изходящи потоци (-) (главница)	-20.9	-10.9	-2.9	-24.1	-0.1	-153.2	-22.1	-11.0	-13.0	-26.4	-792.2	-3.8	-17.5
изходящи потоци (-) (лихва)	-16.2	-5.6	-8.0	-8.9	-39.0	-5.7	-14.3	-15.9	-3.4	-8.3	-124.5	1.0	-9.9
входящи потоци (+) (главница)	-	-	-	-	-	-	-	-	-	-	-	-	-
входящи потоци (+) (лихва)	-	-	-	-	-	-	-	-	-	-	-	-	-
2. Агрегирани къси и дълги позиции във форуърди и фючърси в чуждестранна валута спрямо местна валута (включително форуърд частта на валутните суапове)	**-**	**-**	**-**	**-**	**-**	**-**	**-**	**-**	**-**	**-**	**-**	**-**	**-**
а) къси позиции (-)	-	-	-	-	-	-	-	-	-	-	-	-	-
б) дълги позиции (+)	-	-	-	-	-	-	-	-	-	-	-	-	-
3. Други	**-**	**-**	**-**	**-**	**-**	**-**	**-**	**-**	**-**	**-**	**-**	**-**	**-**
изходящи потоци по репо сделки (-)	-	-	-	-	-	-	-	-	-	-	-	-	-
входящи потоци по обратни репо сделки (+)	-	-	-	-	-	-	-	-	-	-	-	-	-
търговски кредит (-)	-	-	-	-	-	-	-	-	-	-	-	-	-
търговски кредит (+)	-	-	-	-	-	-	-	-	-	-	-	-	-
други сметки за плащане (-)	-	-	-	-	-	-	-	-	-	-	-	-	-
други сметки за получаване (+)	-	-	-	-	-	-	-	-	-	-	-	-	-

(продължава)

2.8.2. Част II. БЕЗУСЛОВНО ИЗТИЧАНЕ НА АКТИВИ В ЧУЖДЕСТРАННА ВАЛУТА (НОМИНАЛНА СТОЙНОСТ) ПРЕЗ СЛЕДВАЩИТЕ 12 МЕСЕЦА
(продължение)

(млн. евро)

	II.2012	III.2012	IV.2012	V.2012	VI.2012	VII.2012	VIII.2012	IX.2012	X.2012	XI.2012	XII.2012	I.2013	II.2013
С ОСТАТЪЧЕН МАТУРИТЕТ, ПО-ГОЛЯМ ОТ 1 И ПО-МАЛЪК ИЛИ РАВЕН НА 3 МЕСЕЦА (1<n ≤ 3)													
1. Заеми в чуждестранна валута; ценни книжа и депозити	**-25.9**	**-43.8**	**-71.2**	**-197.1**	**-198.5**	**-55.1**	**-36.1**	**-54.9**	**-956.6**	**-925.5**	**-32.3**	**-43.7**	**-34.5**
изходящи потоци (-) (главница)	-13.8	-27.0	-24.2	-153.3	-175.2	-33.0	-24.0	-39.4	-817.0	-793.5	-14.9	-23.0	-31.5
изходящи потоци (-) (лихва)	-12.2	-16.8	-47.0	-43.8	-23.2	-22.2	-12.1	-15.5	-139.6	-132.0	-17.4	-20.7	-3.0
входящи потоци (+) (главница)	-	-	-	-	-	-	-	-	-	-	-	-	-
входящи потоци (+) (лихва)	-	-	-	-	-	-	-	-	-	-	-	-	-
2. Агрегирани къси и дълги позиции във форуърди и фючърси в чуждестранна валута спрямо местна валута (включително форуърд частта на валутните суапове)	**-**	**-**	**-**	**-**	**-**	**-**	**-**	**-**	**-**	**-**	**-**	**-**	**-**
а) къси позиции (-)	-	-	-	-	-	-	-	-	-	-	-	-	-
б) дълги позиции (+)	-	-	-	-	-	-	-	-	-	-	-	-	-
3. Други	**-**	**-**	**-**	**-**	**-**	**-**	**-**	**-**	**-**	**-**	**-**	**-**	**-**
изходящи потоци по репо сделки (-)	-	-	-	-	-	-	-	-	-	-	-	-	-
входящи потоци по обратни репо сделки (+)	-	-	-	-	-	-	-	-	-	-	-	-	-
търговски кредит (-)	-	-	-	-	-	-	-	-	-	-	-	-	-
търговски кредит (+)	-	-	-	-	-	-	-	-	-	-	-	-	-
други сметки за плащане (-)	-	-	-	-	-	-	-	-	-	-	-	-	-
други сметки за получаване (+)	-	-	-	-	-	-	-	-	-	-	-	-	-
С ОСТАТЪЧЕН МАТУРИТЕТ, ПО-ГОЛЯМ ОТ 3 И ПО-МАЛЪК ИЛИ РАВЕН НА 12 МЕСЕЦА (3<n ≤ 12)													
1. Заеми в чуждестранна валута; ценни книжа и депозити	**-1276.5**	**-1306.2**	**-1277.0**	**-1144.3**	**-1113.9**	**-1179.6**	**-1162.7**	**-1151.0**	**-243.5**	**-270.6**	**-278.8**	**-305.7**	**-286.3**
изходящи потоци (-) (главница)	-1043.7	-1030.8	-1040.8	-900.5	-908.2	-897.3	-887.2	-874.5	-94.8	-104.8	-122.9	-112.0	-263.0
изходящи потоци (-) (лихва)	-232.8	-275.4	-236.2	-243.9	-205.7	-282.3	-275.6	-276.5	-148.7	-165.9	-155.9	-193.6	-23.3
входящи потоци (+) (главница)	-	-	-	-	-	-	-	-	-	-	-	-	-
входящи потоци (+) (лихва)	-	-	-	-	-	-	-	-	-	-	-	-	-
2. Агрегирани къси и дълги позиции във форуърди и фючърси в чуждестранна валута спрямо местна валута (включително форуърд частта на валутните суапове)	**-**	**-**	**-**	**-**	**-**	**-**	**-**	**-**	**-**	**-**	**-**	**-**	**-**
а) къси позиции (-)	-	-	-	-	-	-	-	-	-	-	-	-	-
б) дълги позиции (+)	-	-	-	-	-	-	-	-	-	-	-	-	-
3. Други	**-**	**-**	**-**	**-**	**-**	**-**	**-**	**-**	**-**	**-**	**-**	**-**	**-**
изходящи потоци по репо сделки (-)	-	-	-	-	-	-	-	-	-	-	-	-	-
входящи потоци по обратни репо сделки (+)	-	-	-	-	-	-	-	-	-	-	-	-	-
търговски кредит (-)	-	-	-	-	-	-	-	-	-	-	-	-	-
търговски кредит (+)	-	-	-	-	-	-	-	-	-	-	-	-	-
други сметки за плащане (-)	-	-	-	-	-	-	-	-	-	-	-	-	-
други сметки за получаване (+)	-	-	-	-	-	-	-	-	-	-	-	-	-

Източник: БНБ.

2.8.3. Част III. УСЛОВНО ИЗТИЧАНЕ НА АКТИВИ В ЧУЖДЕСТРАННА ВАЛУТА (НОМИНАЛНА СТОЙНОСТ) ПРЕЗ СЛЕДВАЩИТЕ 12 МЕСЕЦА

(млн. евро)

	II.2012	III.2012	IV.2012	V.2012	VI.2012	VII.2012	VIII.2012	IX.2012	X.2012	XI.2012	XII.2012	I.2013	II.2013
ОБЩО													
1. Условни задължения в чуждестранна валута	**-81.82**	**-82.62**	**-87.91**	**-87.56**	**-87.09**	**-87.05**	**-73.57**	**-87.67**	**-96.98**	**-97.15**	**-96.84**	**-93.94**	**-90.90**
а) гаранции за обезпечение по дълг, дължим до 1 година	-	-	-	-	-	-	-	-	-	-	-	-	-
б) други условни задължения	-81.82	-82.62	-87.91	-87.56	-87.09	-87.05	-73.57	-87.67	-96.98	-97.15	-96.84	-93.94	-90.90
2. Ценни книжа в чуждестранна валута, емитирани с включени опции (упражняеми облигации)	**-**	**-**	**-**	**-**	**-**	**-**	**-**	**-**	**-**	**-**	**-**	**-**	**-**
3.1. Неусвоени безусловни кредитни линии, предоставени от:	**-**	**-**	**-**	**-**	**-**	**-**	**-**	**-**	**-**	**-**	**-**	**-**	**-**
а) други национални парични власти; БМР; МВФ; други международни организации	-	-	-	-	-	-	-	-	-	-	-	-	-
други национални парични власти (+)	-	-	-	-	-	-	-	-	-	-	-	-	-
БМР (+)	-	-	-	-	-	-	-	-	-	-	-	-	-
МВФ (+)	-	-	-	-	-	-	-	-	-	-	-	-	-
други международни организации (+)	-	-	-	-	-	-	-	-	-	-	-	-	-
б) банки и други финансови институции със седалище в отчитащата страна (+)	-	-	-	-	-	-	-	-	-	-	-	-	-
в) банки и други финансови институции със седалище извън отчитащата страна (+)	-	-	-	-	-	-	-	-	-	-	-	-	-
3.2. Неусвоени безусловни кредитни линии, предоставени на:	-	-	-	-	-	-	-	-	-	-	-	-	-
а) други национални парични власти; БМР; МВФ; други международни организации	-	-	-	-	-	-	-	-	-	-	-	-	-
други национални парични власти (-)	-	-	-	-	-	-	-	-	-	-	-	-	-
БМР (-)	-	-	-	-	-	-	-	-	-	-	-	-	-
МВФ (-)	-	-	-	-	-	-	-	-	-	-	-	-	-
други международни организации (+)	-	-	-	-	-	-	-	-	-	-	-	-	-
б) банки и други финансови институции със седалище в отчитащата страна (-)	-	-	-	-	-	-	-	-	-	-	-	-	-
в) банки и други финансови институции със седалище извън отчитащата страна (-)	-	-	-	-	-	-	-	-	-	-	-	-	-
4. Агрегирани къси и дълги позиции в опции в чуждестранна валута спрямо местна валута	**-**	**-**	**-**	**-**	**-**	**-**	**-**	**-**	**-**	**-**	**-**	**-**	**-**
а) къси позиции	-	-	-	-	-	-	-	-	-	-	-	-	-
купени пут опции (*put options*) [1]	-	-	-	-	-	-	-	-	-	-	-	-	-
записани кол опции (*call options*) [2]	-	-	-	-	-	-	-	-	-	-	-	-	-
б) дълги позиции	-	-	-	-	-	-	-	-	-	-	-	-	-
купени кол опции (*call options*)	-	-	-	-	-	-	-	-	-	-	-	-	-
записани пут опции (*put options*)	-	-	-	-	-	-	-	-	-	-	-	-	-
Допълнителни показатели: опции „в парите“													
1) По текущи валутни курсове	-	-	-	-	-	-	-	-	-	-	-	-	-
а) къса позиция	-	-	-	-	-	-	-	-	-	-	-	-	-
б) дълга позиция	-	-	-	-	-	-	-	-	-	-	-	-	-
2) +5% (обезценяване с 5%)	-	-	-	-	-	-	-	-	-	-	-	-	-
а) къса позиция	-	-	-	-	-	-	-	-	-	-	-	-	-
б) дълга позиция	-	-	-	-	-	-	-	-	-	-	-	-	-
3) -5% (надценяване с 5%)	-	-	-	-	-	-	-	-	-	-	-	-	-
а) къса позиция	-	-	-	-	-	-	-	-	-	-	-	-	-
б) дълга позиция	-	-	-	-	-	-	-	-	-	-	-	-	-

(продължава)

2.8.3. Част III. УСЛОВНО ИЗТИЧАНЕ НА АКТИВИ В ЧУЖДЕСТРАННА ВАЛУТА (НОМИНАЛНА СТОЙНОСТ) ПРЕЗ СЛЕДВАЩИТЕ 12 МЕСЕЦА

(продължение)

(млн. евро)

	II.2012	III.2012	IV.2012	V.2012	VI.2012	VII.2012	VIII.2012	IX.2012	X.2012	XI.2012	XII.2012	I.2013	II.2013
4) +10% (обезценяване с 10%)	-	-	-	-	-	-	-	-	-	-	-	-	-
а) къса позиция	-	-	-	-	-	-	-	-	-	-	-	-	-
б) дълга позиция	-	-	-	-	-	-	-	-	-	-	-	-	-
5) -10% (надценяване с 10%)	-	-	-	-	-	-	-	-	-	-	-	-	-
а) къса позиция	-	-	-	-	-	-	-	-	-	-	-	-	-
б) дълга позиция	-	-	-	-	-	-	-	-	-	-	-	-	-
6) други	-	-	-	-	-	-	-	-	-	-	-	-	-
а) къса позиция	-	-	-	-	-	-	-	-	-	-	-	-	-
б) дълга позиция	-	-	-	-	-	-	-	-	-	-	-	-	-
С ОСТАТЪЧЕН МАТУРИТЕТ, ПО-МАЛЪК ИЛИ РАВЕН НА 1 МЕСЕЦ (n ≤ 1)													
1. Условни задължения в чуждестранна валута	**-17.80**	**-0.62**	**-8.28**	**-6.56**	**-2.79**	**-6.71**	**-4.00**	**-0.42**	**-2.03**	**-6.30**	**-2.65**	**-5.47**	**-15.54**
а) гаранции за обезпечение по дълг, дължим до 1 година	-	-	-	-	-	-	-	-	-	-	-	-	-
б) други условни задължения	-17.80	-0.62	-8.28	-6.56	-2.79	-6.71	-4.00	-0.42	-2.03	-6.30	-2.65	-5.47	-15.54
2. Ценни книжа в чуждестранна валута, емитирани с включени опции (упражняеми облигации)	**-**	**-**	**-**	**-**	**-**	**-**	**-**	**-**	**-**	**-**	**-**	**-**	**-**
3.1. Неусвоени безусловни кредитни линии, предоставени от:	**-**	**-**	**-**	**-**	**-**	**-**	**-**	**-**	**-**	**-**	**-**	**-**	**-**
а) други национални парични власти; БМР; МВФ; други международни организации	-	-	-	-	-	-	-	-	-	-	-	-	-
други национални парични власти (+)	-	-	-	-	-	-	-	-	-	-	-	-	-
БМР (+)	-	-	-	-	-	-	-	-	-	-	-	-	-
МВФ (+)	-	-	-	-	-	-	-	-	-	-	-	-	-
други международни организации (+)	-	-	-	-	-	-	-	-	-	-	-	-	-
б) банки и други финансови институции със седалище в отчитащата страна (+)	-	-	-	-	-	-	-	-	-	-	-	-	-
в) банки и други финансови институции със седалище извън отчитащата страна (+)	-	-	-	-	-	-	-	-	-	-	-	-	-
3.2. Неусвоени безусловни кредитни линии, предоставени на:	**-**	**-**	**-**	**-**	**-**	**-**	**-**	**-**	**-**	**-**	**-**	**-**	**-**
а) други национални парични власти; БМР; МВФ; други международни организации	-	-	-	-	-	-	-	-	-	-	-	-	-
други национални парични власти (-)	-	-	-	-	-	-	-	-	-	-	-	-	-
БМР (-)	-	-	-	-	-	-	-	-	-	-	-	-	-
МВФ (-)	-	-	-	-	-	-	-	-	-	-	-	-	-
други международни организации (+)	-	-	-	-	-	-	-	-	-	-	-	-	-
б) банки и други финансови институции със седалище в отчитащата страна (-)	-	-	-	-	-	-	-	-	-	-	-	-	-
в) банки и други финансови институции със седалище извън отчитащата страна (-)	-	-	-	-	-	-	-	-	-	-	-	-	-
4. Агрегирани къси и дълги позиции в опции в чуждестранна валута спрямо местна валута	**-**	**-**	**-**	**-**	**-**	**-**	**-**	**-**	**-**	**-**	**-**	**-**	**-**
а) къси позиции	-	-	-	-	-	-	-	-	-	-	-	-	-
купени пут опции (*put options*)	-	-	-	-	-	-	-	-	-	-	-	-	-
записани кол опции (*call options*)	-	-	-	-	-	-	-	-	-	-	-	-	-
б) дълги позиции	-	-	-	-	-	-	-	-	-	-	-	-	-
купени кол опции (*call options*)	-	-	-	-	-	-	-	-	-	-	-	-	-
записани пут опции (*put options*)	-	-	-	-	-	-	-	-	-	-	-	-	-

(продължава)

2.8.3. Част III. УСЛОВНО ИЗТИЧАНЕ НА АКТИВИ В ЧУЖДЕСТРАННА ВАЛУТА (НОМИНАЛНА СТОЙНОСТ) ПРЕЗ СЛЕДВАЩИТЕ 12 МЕСЕЦА

(продължение)

(млн. евро)

	II.2012	III.2012	IV.2012	V.2012	VI.2012	VII.2012	VIII.2012	IX.2012	X.2012	XI.2012	XII.2012	I.2013	II.2013
Допълнителни показатели: опции „в парите“													
1) По текущи валутни курсове	-	-	-	-	-	-	-	-	-	-	-	-	-
а) къса позиция	-	-	-	-	-	-	-	-	-	-	-	-	-
б) дълга позиция	-	-	-	-	-	-	-	-	-	-	-	-	-
2) +5% (обезценяване с 5%)	-	-	-	-	-	-	-	-	-	-	-	-	-
а) къса позиция	-	-	-	-	-	-	-	-	-	-	-	-	-
б) дълга позиция	-	-	-	-	-	-	-	-	-	-	-	-	-
3) -5% (надценяване с 5%)	-	-	-	-	-	-	-	-	-	-	-	-	-
а) къса позиция	-	-	-	-	-	-	-	-	-	-	-	-	-
б) дълга позиция	-	-	-	-	-	-	-	-	-	-	-	-	-
4) +10% (обезценяване с 10%)	-	-	-	-	-	-	-	-	-	-	-	-	-
а) къса позиция	-	-	-	-	-	-	-	-	-	-	-	-	-
б) дълга позиция	-	-	-	-	-	-	-	-	-	-	-	-	-
5) -10% (надценяване с 10%)	-	-	-	-	-	-	-	-	-	-	-	-	-
а) къса позиция	-	-	-	-	-	-	-	-	-	-	-	-	-
б) дълга позиция	-	-	-	-	-	-	-	-	-	-	-	-	-
6) Други	-	-	-	-	-	-	-	-	-	-	-	-	-
а) къса позиция	-	-	-	-	-	-	-	-	-	-	-	-	-
б) дълга позиция	-	-	-	-	-	-	-	-	-	-	-	-	-
С ОСТАТЪЧЕН МАТУРИТЕТ, ПО-ГОЛЯМ ОТ 1 И ПО-МАЛЪК ИЛИ РАВЕН НА 3 МЕСЕЦА (1<n ≤ 3)													
1. Условни задължения в чуждестранна валута	**-9.10**	**-14.98**	**-9.41**	**-9.51**	**-23.55**	**-19.31**	**-2.46**	**-8.33**	**-8.95**	**-9.54**	**-24.82**	**-23.40**	**-11.85**
а) гаранции за обезпечение по дълг, дължим до 1 година	-	-	-	-	-	-	-	-	-	-	-	-	-
б) други условни задължения	-9.10	-14.98	-9.41	-9.51	-23.55	-19.31	-2.46	-8.33	-8.95	-9.54	-24.82	-23.40	-11.85
2. Ценни книжа в чуждестранна валута, емитирани с включени опции (упражняеми облигации)	**-**	**-**	**-**	**-**	**-**	**-**	**-**	**-**	**-**	**-**	**-**	**-**	**-**
3.1. Неусвоени безусловни кредитни линии, предоставени от:	**-**	**-**	**-**	**-**	**-**	**-**	**-**	**-**	**-**	**-**	**-**	**-**	**-**
а) други национални парични власти; БМР; МВФ; други международни организации	-	-	-	-	-	-	-	-	-	-	-	-	-
други национални парични власти (+)	-	-	-	-	-	-	-	-	-	-	-	-	-
БМР (+)	-	-	-	-	-	-	-	-	-	-	-	-	-
МВФ (+)	-	-	-	-	-	-	-	-	-	-	-	-	-
други международни организации (+)	-	-	-	-	-	-	-	-	-	-	-	-	-
б) банки и други финансови институции със седалище в отчитащата страна (+)	-	-	-	-	-	-	-	-	-	-	-	-	-
в) банки и други финансови институции със седалище извън отчитащата страна (+)	-	-	-	-	-	-	-	-	-	-	-	-	-
3.2. Неусвоени безусловни кредитни линии, предоставени на:	**-**	**-**	**-**	**-**	**-**	**-**	**-**	**-**	**-**	**-**	**-**	**-**	**-**
а) други национални парични власти; БМР; МВФ; други международни организации	-	-	-	-	-	-	-	-	-	-	-	-	-
други национални парични власти (-)	-	-	-	-	-	-	-	-	-	-	-	-	-
БМР (-)	-	-	-	-	-	-	-	-	-	-	-	-	-
МВФ (-)	-	-	-	-	-	-	-	-	-	-	-	-	-
други международни организации (+)	-	-	-	-	-	-	-	-	-	-	-	-	-
б) банки и други финансови институции със седалище в отчитащата страна (-)	-	-	-	-	-	-	-	-	-	-	-	-	-
в) банки и други финансови институции със седалище извън отчитащата страна (-)	-	-	-	-	-	-	-	-	-	-	-	-	-

(продължава)

2.8.3. Част III. УСЛОВНО ИЗТИЧАНЕ НА АКТИВИ В ЧУЖДЕСТРАННА ВАЛУТА (НОМИНАЛНА СТОЙНОСТ) ПРЕЗ СЛЕДВАЩИТЕ 12 МЕСЕЦА

(продължение)

(млн. евро)

	II.2012	III.2012	IV.2012	V.2012	VI.2012	VII.2012	VIII.2012	IX.2012	X.2012	XI.2012	XII.2012	I.2013	II.2013
4. Агрегирани къси и дълги позиции в опции в чуждестранна валута спрямо местна валута	**-**	**-**	**-**	**-**	**-**	**-**	**-**	**-**	**-**	**-**	**-**	**-**	**-**
а) къси позиции	-	-	-	-	-	-	-	-	-	-	-	-	-
купени пут опции (*put options*)	-	-	-	-	-	-	-	-	-	-	-	-	-
записани кол опции (*call options*)	-	-	-	-	-	-	-	-	-	-	-	-	-
б) дълги позиции	-	-	-	-	-	-	-	-	-	-	-	-	-
купени кол опции (*call options*)	-	-	-	-	-	-	-	-	-	-	-	-	-
записани пут опции (*put options*)	-	-	-	-	-	-	-	-	-	-	-	-	-
Допълнителни показатели: опции „в парите“													
1) По текущи валутни курсове	-	-	-	-	-	-	-	-	-	-	-	-	-
а) къса позиция	-	-	-	-	-	-	-	-	-	-	-	-	-
б) дълга позиция	-	-	-	-	-	-	-	-	-	-	-	-	-
2) +5% (обезценяване с 5%)	-	-	-	-	-	-	-	-	-	-	-	-	-
а) къса позиция	-	-	-	-	-	-	-	-	-	-	-	-	-
б) дълга позиция	-	-	-	-	-	-	-	-	-	-	-	-	-
3) -5% (надценяване с 5%)	-	-	-	-	-	-	-	-	-	-	-	-	-
а) къса позиция	-	-	-	-	-	-	-	-	-	-	-	-	-
б) дълга позиция	-	-	-	-	-	-	-	-	-	-	-	-	-
4) +10% (обезценяване с 10%)	-	-	-	-	-	-	-	-	-	-	-	-	-
а) къса позиция	-	-	-	-	-	-	-	-	-	-	-	-	-
б) дълга позиция	-	-	-	-	-	-	-	-	-	-	-	-	-
5) -10% (надценяване с 10%)	-	-	-	-	-	-	-	-	-	-	-	-	-
а) къса позиция	-	-	-	-	-	-	-	-	-	-	-	-	-
б) дълга позиция	-	-	-	-	-	-	-	-	-	-	-	-	-
6) Други	-	-	-	-	-	-	-	-	-	-	-	-	-
а) къса позиция	-	-	-	-	-	-	-	-	-	-	-	-	-
б) дълга позиция	-	-	-	-	-	-	-	-	-	-	-	-	-
С ОСТАТЪЧЕН МАТУРИТЕТ, ПО-ГОЛЯМ ОТ 3 И ПО-МАЛЪК ИЛИ РАВЕН НА 12 МЕСЕЦА (3<n ≤ 12)													
1. Условни задължения в чуждестранна валута	**-54.92**	**-67.02**	**-70.23**	**-71.49**	**-60.75**	**-61.02**	**-67.10**	**-78.92**	**-86.00**	**-81.31**	**-69.37**	**-65.07**	**-63.51**
а) гаранции за обезпечение по дълг, дължим до 1 година	-	-	-	-	-	-	-	-	-	-	-	-	-
б) други условни задължения	-54.92	-67.02	-70.23	-71.49	-60.75	-61.02	-67.10	-78.92	-86.00	-81.31	-69.37	-65.07	-63.51
2. Ценни книжа в чуждестранна валута, емитирани с включени опции (упражняеми облигации)	**-**	**-**	**-**	**-**	**-**	**-**	**-**	**-**	**-**	**-**	**-**	**-**	**-**
3.1. Неусвоени безусловни кредитни линии, предоставени от:	**-**	**-**	**-**	**-**	**-**	**-**	**-**	**-**	**-**	**-**	**-**	**-**	**-**
а) други национални парични власти; БМР; МВФ; други международни организации	-	-	-	-	-	-	-	-	-	-	-	-	-
други национални парични власти (+)	-	-	-	-	-	-	-	-	-	-	-	-	-
БМР (+)	-	-	-	-	-	-	-	-	-	-	-	-	-
МВФ (+)	-	-	-	-	-	-	-	-	-	-	-	-	-
други международни организации (+)	-	-	-	-	-	-	-	-	-	-	-	-	-
б) банки и други финансови институции със седалище в отчитащата страна (+)	-	-	-	-	-	-	-	-	-	-	-	-	-
в) банки и други финансови институции със седалище извън отчитащата страна (+)	-	-	-	-	-	-	-	-	-	-	-	-	-

(продължава)

2.8.3. Част III. УСЛОВНО ИЗТИЧАНЕ НА АКТИВИ В ЧУЖДЕСТРАННА ВАЛУТА (НОМИНАЛНА СТОЙНОСТ) ПРЕЗ СЛЕДВАЩИТЕ 12 МЕСЕЦА

(продължение)

(млн. евро)

	II.2012	III.2012	IV.2012	V.2012	VI.2012	VII.2012	VIII.2012	IX.2012	X.2012	XI.2012	XII.2012	I.2013	II.2013
3.2. Неусвоени безусловни кредитни линии, предоставени на:													
а) други национални парични власти; БМР; МВФ; други международни организации	-	-	-	-	-	-	-	-	-	-	-	-	-
други национални парични власти (-)	-	-	-	-	-	-	-	-	-	-	-	-	-
БМР (-)	-	-	-	-	-	-	-	-	-	-	-	-	-
МВФ (-)	-	-	-	-	-	-	-	-	-	-	-	-	-
други международни организации (+)	-	-	-	-	-	-	-	-	-	-	-	-	-
б) банки и други финансови институции със седалище в отчитащата страна (-)	-	-	-	-	-	-	-	-	-	-	-	-	-
в) банки и други финансови институции със седалище извън отчитащата страна (-)	-	-	-	-	-	-	-	-	-	-	-	-	-
4. Агрегирани къси и дълги позиции в опции в чуждестранна валута спрямо местна валута	**-**	**-**	**-**	**-**	**-**	**-**	**-**	**-**	**-**	**-**	**-**	**-**	**-**
а) къси позиции	-	-	-	-	-	-	-	-	-	-	-	-	-
купени пут опции (*put options*)	-	-	-	-	-	-	-	-	-	-	-	-	-
записани кол опции (*call options*)	-	-	-	-	-	-	-	-	-	-	-	-	-
б) дълги позиции	-	-	-	-	-	-	-	-	-	-	-	-	-
купени кол опции (*call options*)	-	-	-	-	-	-	-	-	-	-	-	-	-
записани пут опции (*put options*)	-	-	-	-	-	-	-	-	-	-	-	-	-
Допълнителни показатели: опции „в парите“													
1) По текущи валутни курсове	-	-	-	-	-	-	-	-	-	-	-	-	-
а) къса позиция	-	-	-	-	-	-	-	-	-	-	-	-	-
б) дълга позиция	-	-	-	-	-	-	-	-	-	-	-	-	-
2) +5% (обезценяване с 5%)	-	-	-	-	-	-	-	-	-	-	-	-	-
а) къса позиция	-	-	-	-	-	-	-	-	-	-	-	-	-
б) дълга позиция	-	-	-	-	-	-	-	-	-	-	-	-	-
3) -5% (надценяване с 5%)	-	-	-	-	-	-	-	-	-	-	-	-	-
а) къса позиция	-	-	-	-	-	-	-	-	-	-	-	-	-
б) дълга позиция	-	-	-	-	-	-	-	-	-	-	-	-	-
4) +10% (обезценяване с 10%)	-	-	-	-	-	-	-	-	-	-	-	-	-
а) къса позиция	-	-	-	-	-	-	-	-	-	-	-	-	-
б) дълга позиция	-	-	-	-	-	-	-	-	-	-	-	-	-
5) -10% (надценяване с 10%)	-	-	-	-	-	-	-	-	-	-	-	-	-
а) къса позиция	-	-	-	-	-	-	-	-	-	-	-	-	-
б) дълга позиция	-	-	-	-	-	-	-	-	-	-	-	-	-
6) Други	-	-	-	-	-	-	-	-	-	-	-	-	-
а) къса позиция	-	-	-	-	-	-	-	-	-	-	-	-	-
б) дълга позиция	-	-	-	-	-	-	-	-	-	-	-	-	-

[1] Пут опция (*put option*) – опция, даваща правото, но не и задължението, за продажба на валута или на друг финансов инструмент на цената на упражняване в рамките на предварително определен период или дата.
[2] Кол опция (*call option*) – опция, даваща на притежателя си правото, но не и задължението, да закупи базовия инструмент на определена цена, наречена цена на упражняване, на или преди определена дата.

Източник: БНБ.

2.8.4. Част IV. ДОПЪЛНИТЕЛНИ ПОКАЗАТЕЛИ

(млн. евро)

	II.2012	III.2012	IV.2012	V.2012	VI.2012	VII.2012	VIII.2012	IX.2012	X.2012	XI.2012	XII.2012	I.2013	II.2013
1) Отчитат се със стандартна периодичност и своевременност:													
а) краткосрочен дълг в местна валута, индексиран към валутния курс	-	-	-	-	-	-	-	-	-	-	-	-	-
б) финансови инструменти, деноминирани в чуждестранна валута и изплащани с други средства (т.е. в местна валута)	109.1	109.5	110.0	113.1	112.3	113.6	112.2	110.9	110.6	110.3	109.5	92.7	94.0
- краткосрочни форуърди в слабо търгувани или неконвертируеми валути	-	-	-	-	-	-	-	-	-	-	-	-	-
- къси позиции	-	-	-	-	-	-	-	-	-	-	-	-	-
- дълги позиции	-	-	-	-	-	-	-	-	-	-	-	-	-
- други инструменти[1]	109.1	109.5	110.0	113.1	112.3	113.6	112.2	110.9	110.6	110.3	109.5	92.7	94.0
в) заложени активи	-	-	-	-	-	-	-	-	-	-	-	-	-
- включени в резервните активи	-	-	-	-	-	-	-	-	-	-	-	-	-
- включени в други активи в чуждестранна валута	-	-	-	-	-	-	-	-	-	-	-	-	-
г) ценни книжа, отдадени на заем или предмет на репо операции	-	-	-	-	-	-	-	-	-	-	-	-	-
- отдадени на заем или предмет на репо операции и включени в част I (-)	-	-	-	-	-	-	-	-	-	-	-	-	-
- отдадени на заем или предмет на репо операции и невключени в част I (-)	-	-	-	-	-	-	-	-	-	-	-	-	-
- заети или придобити и включени в част I (+)	-	-	-	-	-	-	-	-	-	-	-	-	-
- заети или придобити и невключени в част I (+)	-	-	-	-	-	-	-	-	-	-	-	-	-
д) финансови дериватни активи (нетни по преобладаваща пазарна цена)	-	-	-	-	-	-	-	-	-	-	-	-	-
- форуърди	-	-	-	-	-	-	-	-	-	-	-	-	-
- фючърси	-	-	-	-	-	-	-	-	-	-	-	-	-
- суапове	-	-	-	-	-	-	-	-	-	-	-	-	-
- опции	-	-	-	-	-	-	-	-	-	-	-	-	-
- други инструменти	-	-	-	-	-	-	-	-	-	-	-	-	-
е) деривати (форуърд, фючърс, опционни договори) с остатъчен матуритет, по-дълъг от една година	-	-	-	-	-	-	-	-	-	-	-	-	-
- агрегирани къси и дълги позиции във форуърди и фючърси в чуждестранни валути спрямо местната валута (включително форуърд частта на валутните суапове)	-	-	-	-	-	-	-	-	-	-	-	-	-
• къси позиции (-)	-	-	-	-	-	-	-	-	-	-	-	-	-
• дълги позиции (+)	-	-	-	-	-	-	-	-	-	-	-	-	-
- агрегирани къси и дълги позиции в опции в чуждестранни валути спрямо местната валута	-	-	-	-	-	-	-	-	-	-	-	-	-
• къси позиции	-	-	-	-	-	-	-	-	-	-	-	-	-
купени пут опции (*put options*)[2]	-	-	-	-	-	-	-	-	-	-	-	-	-
записани кол опции (*call options*)[3]	-	-	-	-	-	-	-	-	-	-	-	-	-
• дълги позиции	-	-	-	-	-	-	-	-	-	-	-	-	-
купени кол опции (*call options*)	-	-	-	-	-	-	-	-	-	-	-	-	-
записани пут опции (*put options*)	-	-	-	-	-	-	-	-	-	-	-	-	-
2) Разпространяват се с по-малка честота:	-	-	-	-	-	-	-	-	-	-	-	-	-
а) валутна структура на резервите (по групи валути)	12789.3	13191.6	13388.1	13548.0	13865.8	14963.4	15049.4	15506.7	15094.2	15096.4	15552.5	14189.9	13914.9
- валути в кошницата на СПТ	10335.0	10844.2	11026.9	11141.7	11485.3	12471.6	12576.7	12968.2	12631.4	12625.8	13181.7	11869.1	11609.4
- валути извън кошницата на СПТ	2454.3	2347.4	2361.2	2406.3	2380.5	2491.8	2472.7	2538.5	2462.8	2470.6	2370.8	2320.9	2305.5

[1] Държавни ценни книжа, издадени за структурната реформа (ЗУНК).

[2] Пут опция (*put option*) – опция, даваща правото, но не и задължението, за продажба на валута или на друг финансов инструмент на цената на упражняване в рамките на предварително определен период или дата.

[3] Кол опция (*call option*) – опция, даваща на притежателя си правото, но не и задължението, да закупи базовия инструмент на определена цена, наречена цена на упражняване, на или преди определена дата.

Източник: БНБ.

2.9. ЦЕНТРАЛНИ КУРСОВЕ НА НЯКОИ ОСНОВНИ ВАЛУТИ

(лв.)

Март 2013 г.	EUR	USD	(100) JPY	GBP	CHF	TRY
1	1.95583	1.50448	1.62269	2.26186	1.59725	0.83379
4	1.95583	1.50367	1.60749	2.26369	1.59581	0.83426
5	1.95583	1.50056	1.61040	2.27475	1.59308	0.83615
6	1.95583	1.50044	1.60511	2.26264	1.58998	0.83708
7	1.95583	1.50333	1.59270	2.26108	1.58778	0.83558
8	1.95583	1.49414	1.55843	2.24550	1.58303	0.83262
11	1.95583	1.50518	1.56579	2.23946	1.58239	0.83447
12	1.95583	1.49838	1.56154	2.23192	1.58444	0.83167
13	1.95583	1.50669	1.56981	2.25378	1.58765	0.83191
14	1.95583	1.51181	1.56730	2.25925	1.58405	0.83383
15	1.95583	1.49460	1.55769	2.26369	1.58907	0.82643
18	1.95583	1.51275	1.59166	2.28431	1.60038	0.83347
19	1.95583	1.51099	1.58380	2.28525	1.60078	0.83195
20	1.95583	1.51088	1.58124	2.28699	1.60025	0.83015
21	1.95583	1.51497	1.59075	2.29652	1.59986	0.83493
22	1.95583	1.51053	1.59205	2.29342	1.60156	0.83022
25	1.95583	1.51204	1.59594	2.29665	1.60143	0.83128
26	1.95583	1.52074	1.61306	2.30369	1.60196	0.83633
27	1.95583	1.53182	1.62579	2.31418	1.60656	0.84046
28	1.95583	1.52740	1.61813	2.31295	1.60380	0.84259
29	1.95583	1.52740	1.61813	2.31295	1.60380	0.84259
Среден за месеца	**1.95583**	**1.50966**	**1.59188**	**2.27641**	**1.59500**	**0.83437**

Източник: БНБ.

2.10. ВАЛУТЕН КУРС НА ЛЕВА КЪМ ЩАТСКИЯ ДОЛАР

(лв.)

	Средномесечен		В края на периода	
	2012 г.	2013 г.	2012 г.	2013 г.
Януари	1.51595	1.47207	1.48439	1.44342
Февруари	1.47912	1.46425	1.45491	1.48970
Март	1.48164	1.50966	1.46438	1.52740
Април	1.48639		1.47844	
Май	1.52744		1.57690	
Юни	1.56146		1.55348	
Юли	1.59180		1.59218	
Август	1.57742		1.55089	
Септември	1.51885		1.51263	
Октомври	1.50752		1.50530	
Ноември	1.52478		1.50611	
Декември	1.49223		1.48360	

Източник: БНБ.

3 Фискален сектор

3.1. КОНСОЛИДИРАН ДЪРЖАВЕН БЮДЖЕТ*

(млн. лв.)

	2012 г.						2013 г.	
	III	VI	IX	X	XI	XII	I	II
1. Приходи и помощи	5 955.7	13 224.3	19 983.9	22 127.3	24 453.7	27 469.6	1 787.9	3 827.3
2. Разходи	-6 336.1	-12 695.4	-19 107.0	-21 519.0	-23 835.4	-27 010.5	-2 234.1	-4 301.6
3. Трансфери	0.0	0.0	0.0	0.0	0.0	0.0	0.0	0.0
4. Вноска за бюджета на ЕС	-306.8	-466.6	-628.8	-682.6	-723.5	-809.3	-90.2	-257.6
5. Дефицит/излишък	-687.2	62.4	248.1	-74.2	-105.3	-350.2	-536.5	-732.0
6. Финансиране	687.2	-62.4	-248.1	74.2	105.3	350.2	536.5	732.0
6.1. Вътрешно и външно финансиране (нето)	669.6	-78.2	-295.3	20.2	2.8	249.5	531.4	724.4
- външно финансиране (нето)	*143.2*	*152.0*	*2 136.7*	*2 131.4*	*2 100.7*	*2 059.9*	*-1 520.9*	*-1 524.4*
- вътрешно финансиране (нето)	*526.4*	*-230.2*	*-2 432.1*	*-2 111.2*	*-2 097.9*	*-1 810.4*	*2 052.3*	*2 248.9*
6.2. Приватизация (+), придобиване на дялове и акции (-), възмездни средства (нето)	17.6	15.8	47.2	54.0	102.5	100.8	5.1	7.6
- приходи от приватизация	*11.3*	*16.7*	*73.7*	*74.2*	*82.1*	*76.4*	*0.9*	*2.3*

* На касова основа. Данните са към края на периода.

Източник: МФ – Консолидирана фискална програма.

3.2. ИЗПЪЛНЕНИЕ НА РЕПУБЛИКАНСКИЯ БЮДЖЕТ[1]

(млн. лв.)

	2012 г.						2013 г.	
	III	VI	IX	X	XI	XII	I	II
I. Приходи и помощи	3 957.7	8 734.9	13 077.2	14 445.9	15 699.9	17 283.7	1 228.8	2 627.7
1. Данъчни приходи	3 522.9	7 522.5	11 426.2	12 696.4	13 823.8	15 289.5	1 058.0	2 316.8
2. Неданъчни приходи и помощи	434.8	1 212.4	1 650.9	1 749.5	1 876.1	1 994.2	170.8	310.9
II. Разходи и трансфери	4 154.0	7 859.1	11 835.7	13 360.2	14 873.9	17 421.3	1 587.9	2 984.7
1. Разходи	1 840.6	3 482.4	5 140.8	5 814.7	6 394.2	7 398.2	800.9	1 338.7
2. Трансфери	2 313.3	4 376.7	6 694.9	7 545.5	8 479.7	10 023.1	787.0	1 646.0
III. Вноска за бюджета на ЕС	306.8	466.6	628.8	682.6	723.5	809.3	90.2	257.6
IV. Дефицит (-)/излишък (+)								
1. Първичен дефицит/излишък [2]	-223.6	740.9	1 094.8	909.7	607.7	-420.4	-157.4	-307.0
2. Вътрешен дефицит/излишък [3]	-301.5	648.2	938.2	732.3	445.7	-587.8	-208.8	-373.1
3. Касов дефицит/излишък	-503.1	409.2	612.6	403.1	102.4	-946.9	-449.3	-614.6
V. Финансиране на касовия дефицит/излишък	503.1	-409.2	-612.6	-403.1	-102.4	946.9	449.3	614.6
1. Вътрешно и външно финансиране (нето)	495.0	-421.1	-650.1	-440.7	-189.0	861.8	448.7	615.3
- външно финансиране (нето)	*150.0*	*161.2*	*2 111.7*	*2 097.5*	*2 068.4*	*2 030.3*	*-1 520.1*	*-1 519.1*
- вътрешно финансиране (нето)	*345.0*	*-582.3*	*-2 761.8*	*-2 538.2*	*-2 257.4*	*-1 168.6*	*1 968.8*	*2 134.4*
2. Приватизация (+), придобиване на дялове и акции (-), възмездни средства (нето)	8.1	11.9	37.5	37.7	86.6	85.1	0.6	-0.7
- приходи от приватизация	*0.4*	*1.7*	*55.6*	*55.6*	*63.1*	*56.3*	*0.5*	*1.6*

[1] На касова основа. Данните са към края на периода.
[2] Включва вътрешния дефицит/излишък и разходи за лихви по вътрешни заеми.
[3] Включва касовия дефицит/излишък и разходи за лихви по външни заеми.

Източник: МФ – Данни по републиканския бюджет.

3.3. ДЪРЖАВЕН ДЪЛГ

(млн. евро)

	2012 г.											2013 г.	
	II	III	IV	V	VI	VII	VIII	IX	X	XI	XII	I	II
Вътрешен държавен дълг	**2 516.7**	**2 618.6**	**2 616.1**	**2 473.5**	**2 482.9**	**2 522.5**	**2 395.1**	**2 451.9**	**2 489.8**	**2 547.5**	**2 546.7**	**2 591.1**	**3 026.7**
Външен държавен дълг	**3 455.7**	**3 492.7**	**3 520.7**	**3 593.1**	**3 554.0**	**4 533.7**	**4 552.3**	**4 524.3**	**4 504.6**	**4 487.5**	**4 444.5**	**3 605.1**	**3 632.6**
I. Облигации	1 626.6	1 631.8	1 639.7	1 694.3	1 681.3	2 652.8	2 629.9	2 608.6	2 604.6	2 605.0	2 592.5	1 751.7	1 777.4
1.1. Глобални облигации в евро с падеж 2013 г.	818.5	818.5	818.5	818.5	818.5	818.5	818.5	818.5	818.5	818.5	818.5	-	-
1.2. Глобални облигации в щатски долари с падеж 2015 г.	808.1	813.4	821.2	875.9	862.9	884.4	861.4	840.2	836.1	836.6	824.1	801.7	827.4
1.3. Български облигации, деноминирани в евро, емитирани на МКП с падеж 2017 г.	-	-	-	-	-	950.0	950.0	950.0	950.0	950.0	950.0	950.0	950.0
II. Държавни заеми	1 829.1	1 860.9	1 881.0	1 898.8	1 872.7	1 880.9	1 922.4	1 915.6	1 900.0	1 882.5	1 851.9	1 853.3	1 855.2
Общо държавен дълг	**5 972.4**	**6 111.4**	**6 136.7**	**6 066.5**	**6 036.9**	**7 056.2**	**6 947.4**	**6 976.2**	**6 994.4**	**7 035.1**	**6 991.2**	**6 196.1**	**6 659.3**
Общо държавен дълг / БВП (%)	**15.1**	**15.4**	**15.5**	**15.3**	**15.2**	**17.8**	**17.5**	**17.6**	**17.6**	**17.7**	**17.6**	**15.2**	**16.3**

Забележки: 1. Размерът на дълга е по номинал.
2. За изчисляване са използвани данни за БВП – 39 667 млн. евро за 2012 г. (предварителни данни на НСИ от 6 март 2013 г.) и 40 829 млн. евро за 2013 г. (оценка на БНБ).
3. Преизчислението на дълга в евро е по централния курс на БНБ за съответните чуждестранни валути към края на съответните периоди.
4. Данните за последния месец са предварителни.

Източници: МФ – месечен бюлетин *Държавен дълг* и НСИ.

4 Реален сектор

4.1. БВП – РАЗХОДИ ЗА КРАЙНО ИЗПОЛЗВАНЕ*

(млн. лв. по текущи цени)

	2011					2012				
	I трим.	II трим.	III трим.	IV трим.	Общо	I трим.	II трим.	III трим.	IV трим.	Общо
Крайно потребление	**13 062**	**14 856**	**14 235**	**16 662**	**58 815**	**13 918**	**15 606**	**15 209**	**17 229**	**61 963**
Индивидуално	11 805	13 427	12 886	14 819	52 937	12 611	14 163	13 810	15 361	55 944
Домакинства	10 365	11 895	11 447	13 018	46 725	11 203	12 586	12 281	13 525	49 595
Нетърговски организации, обслужващи домакинствата	61	63	87	54	264	79	76	103	52	310
Правителство	1 379	1 469	1 352	1 746	5 947	1 328	1 501	1 426	1 784	6 039
Колективно	1 257	1 429	1 349	1 843	5 877	1 308	1 444	1 399	1 868	6 019
Брутно образуване на основен капитал	**3 406**	**4 147**	**4 298**	**4 374**	**16 225**	**2 893**	**4 450**	**4 336**	**4 921**	**16 600**
Изменение на запасите	**- 20**	**118**	**143**	**43**	**284**	**702**	**652**	**245**	**289**	**1 887**
Салдо (износ/внос)	**- 378**	**- 312**	**2 190**	**- 1 517**	**- 16**	**- 1 764**	**- 1 498**	**1 748**	**- 1 354**	**- 2 868**
Износ на стоки и услуги	10 898	12 110	15 076	11 993	50 077	10 666	13 023	15 573	12 430	51 691
Внос на стоки и услуги	11 276	12 422	12 886	13 510	50 094	12 429	14 521	13 824	13 784	54 559
Статистическа разлика	**0**	**0**	**0**	**0**	**0**	**0**	**0**	**0**	**0**	**0**
Брутен вътрешен продукт	**16 070**	**18 808**	**20 867**	**19 563**	**75 308**	**15 750**	**19 210**	**21 538**	**21 085**	**77 582**

* Неизгладени данни. Предварителни данни към 25 март 2013 г.

Източник: НСИ.

4.2. БВП – ПРОИЗВОДСТВЕН МЕТОД*

(млн. лв. по текущи цени)

	2011					2012				
	I трим.	II трим.	III трим.	IV трим.	Общо	I трим.	II трим.	III трим.	IV трим.	Общо
Селско, горско и рибно стопанство	393	779	1 754	592	3 519	480	889	2 109	786	4 264
Добивна промишленост; преработваща промишленост; производство и разпределение на електрическа и топлинна енергия и на газообразни горива; доставяне на води; канализационни услуги, управление на отпадъци и възстановяване	3 759	4 460	4 256	3 215	15 690	3 561	4 398	4 442	3 912	16 313
Строителство	821	955	1 295	1 147	4 218	748	1 073	1 205	911	3 936
Търговия, ремонт на автомобили и мотоциклети; транспорт, складиране и пощи; хотелиерство и ресторантьорство	2 555	3 064	3 554	4 235	13 408	2 269	3 338	3 515	4 267	13 390
Създаване и разпространение на информация и творчески продукти; далекосъобщения	822	886	955	994	3 658	748	777	965	1 071	3 561
Финансови и застрахователни дейности	1 095	1 434	1 510	1 402	5 441	1 264	1 353	1 326	1 509	5 452
Операции с недвижими имоти	1 584	1 599	1 446	1 449	6 078	1 478	1 628	1 470	1 546	6 122
Професионални дейности и научни изследвания; административни и спомагателни дейности	646	739	805	1 282	3 473	552	718	1 005	1 119	3 393
Държавно управление; образование; хуманно здравеопазване и социална работа	2 035	2 024	1 942	2 166	8 166	1 973	2 062	1 992	2 608	8 635
Култура, спорт и развлечения; други дейности; дейности на домакинства като работодатели; недиференцирани дейности на домакинства по производство на стоки и услуги за собствено потребление; дейности на екстериториални организации и служби	315	350	355	502	1 522	216	286	447	627	1 577
Брутна добавена стойност по базисни цени, общо	**14 027**	**16 289**	**17 873**	**16 985**	**65 174**	**13 290**	**16 521**	**18 475**	**18 356**	**66 642**
Корективи	2 044	2 518	2 994	2 578	10 134	2 460	2 689	3 063	2 729	10 940
БРУТЕН ВЪТРЕШЕН ПРОДУКТ	**16 070**	**18 808**	**20 867**	**19 563**	**75 308**	**15 750**	**19 210**	**21 538**	**21 085**	**77 582**
Индекс на физическия обем (%) ***съответния период на предходната година = 100***	**2.1**	**2.9**	**1.9**	**0.6**	**1.8**	**1.0**	**1.1**	**0.8**	**0.3**	**0.8**

* Неизгладени данни. Предварителни данни към 25 март 2013 г.

Източник: НСИ.

4.3. ИКОНОМИЧЕСКА АКТИВНОСТ

4.3.1. НАЕТИ ЛИЦА ПО ТРУДОВО ИЛИ СЛУЖЕБНО ПРАВООТНОШЕНИЕ*

		Списъчен брой**			Изменение спрямо предходния месец (%)			
		Общо за икономиката			Общо за икономиката			
			Обществен сектор	Частен сектор		Селско, горско стопанство и риболов	Индустрия	Услуги
2011	Януари	2 140 610	578 079	1 562 531	-0.33	1.43	-2.57	0.78
	Февруари	2 142 636	580 030	1 562 606	0.09	2.77	0.16	-0.05
	Март	2 149 139	582 417	1 566 722	0.30	5.28	-0.11	0.31
	Април	2 160 819	576 619	1 584 200	0.54	2.21	0.58	0.45
	Май	2 185 613	578 370	1 607 243	1.15	1.88	0.45	1.47
	Юни	2 199 445	578 493	1 620 952	0.63	1.16	0.17	0.85
	Юли	2 212 981	577 140	1 635 841	0.62	1.88	0.66	0.54
	Август	2 205 615	575 550	1 630 065	-0.33	-1.00	-0.05	-0.44
	Септември	2 188 749	582 041	1 606 708	-0.76	1.93	-0.23	-1.16
	Октомври	2 171 257	587 463	1 583 794	-0.80	-1.80	-0.42	-0.94
	Ноември	2 156 531	588 628	1 567 903	-0.68	-6.90	-0.84	-0.30
	Декември	2 132 376	580 501	1 551 875	-1.12	-5.96	-1.73	-0.60
2012	Януари	2 115 232	576 047	1 539 185	-0.80	-3.20	-0.91	-0.65
	Февруари	2 104 860	574 269	1 530 591	-0.49	1.09	-0.95	-0.32
	Март	2 104 458	574 655	1 529 803	-0.02	3.60	0.18	-0.27
	Април	2 120 508	568 058	1 552 450	0.76	3.57	1.03	0.51
	Май	2 137 886	569 200	1 568 686	0.82	1.97	0.19	1.09
	Юни	2 151 989	567 159	1 584 830	0.66	1.48	-0.26	1.09
	Юли	2 159 531	565 587	1 593 944	0.35	-0.24	0.47	0.32
	Август	2 151 680	568 097	1 583 583	-0.36	-1.19	-0.34	-0.34
	Септември	2 129 567	577 201	1 552 366	-1.03	-0.79	-0.66	-1.22
	Октомври	2 111 996	576 537	1 535 459	-0.83	-1.69	0.03	-1.22
	Ноември	2 103 410	577 611	1 525 799	-0.41	-2.05	-0.59	-0.24
	Декември	2 087 388	577 467	1 509 921	-0.76	-4.74	-1.56	-0.19

* Предварителни данни.
** Списъчен брой към последния работен ден на месеца.

Източник: НСИ.

4.3.2. БЕЗРАБОТИЦА

		Регистрирани безработни в края на месеца (брой)			Процент от работната сила (общо)
		Общо	Безработни до 29 години включително	Възрастни	
2012	Януари	365 995	73 241	292 754	11.1
	Февруари	376 171	75 533	300 638	11.5
	Март	376 577	75 634	300 943	11.5
	Април	373 524	73 805	299 719	11.4
	Май	360 114	70 868	289 246	11.0
	Юни	354 825	70 866	283 959	10.8
	Юли	356 536	73 511	283 025	10.8
	Август	351 506	73 118	278 388	10.7
	Септември	349 409	73 921	275 488	10.6
	Октомври	361 898	77 738	284 160	11.0
	Ноември	372 122	80 294	291 828	11.3
	Декември	375 770	78 821	296 949	11.4
2013	Януари	391 683	82 229	309 454	11.9
	Февруари	392 748	81 861	310 887	12.0

Източник: Агенция по заетостта.

4.4. СРЕДНА МЕСЕЧНА РАБОТНА ЗАПЛАТА НА НАЕТИТЕ ЛИЦА ПО ТРУДОВО ИЛИ СЛУЖЕБНО ПРАВООТНОШЕНИЕ*

(лв.)

		Общо за икономиката					
			Сектори по форма на собственост		Икономически сектори		
			Обществен сектор	Частен сектор	Селско, горско стопанство и риболов	Индустрия	Услуги
2011	Януари	663	711	645	463	630	689
	Февруари	663	723	640	458	633	687
	Март	689	743	668	524	671	705
	Април	710	755	693	502	674	739
	Май	698	774	669	491	670	722
	Юни	690	749	668	537	679	703
	Юли	691	740	672	540	667	710
	Август	683	736	664	515	669	699
	Септември	704	782	675	563	684	721
	Октомври	706	780	678	519	677	730
	Ноември	723	799	695	549	691	749
	Декември	752	852	713	623	701	784
2012	Януари	720	734	714	510	674	752
	Февруари	719	753	706	524	660	757
	Март	754	769	748	555	715	782
	Април	760	779	753	567	701	800
	Май	758	805	740	538	702	796
	Юни	755	784	745	611	710	784
	Юли	750	779	740	613	701	781
	Август	744	778	731	584	696	775
	Септември	768	816	749	730	723	792
	Октомври	776	849	748	600	705	820
	Ноември	778	799	770	595	723	815
	Декември	812	866	791	706	741	853

* Предварителни данни.

Източник: НСИ.

4.5. ИЗМЕНЕНИЕ НА ПОТРЕБИТЕЛСКИТЕ ЦЕНИ

(%)

		Спрямо предходния месец		Спрямо съответния месец на предходната година		Спрямо декември на предходната година	
		Индекс на потребителските цени	Хармонизиран индекс на потребителските цени	Индекс на потребителските цени	Хармонизиран индекс на потребителските цени	Индекс на потребителските цени	Хармонизиран индекс на потребителските цени
2012	Януари	0.2	0.4	2.3	1.9	0.2	0.4
	Февруари	0.9	0.6	2.0	2.0	1.1	0.9
	Март	0.3	0.1	1.7	1.7	1.4	1.1
	Април	0.2	0.2	1.7	2.0	1.6	1.3
	Май	-0.1	-0.1	1.7	1.8	1.6	1.2
	Юни	-1.0	-0.5	1.6	1.6	0.5	0.7
	Юли	1.5	1.1	3.1	2.4	2.1	1.8
	Август	0.5	0.6	3.9	3.1	2.6	2.4
	Септември	1.1	0.3	4.9	3.4	3.7	2.8
	Октомври	0.3	-0.1	4.4	3.0	4.0	2.7
	Ноември	-0.1	-0.2	3.9	2.7	3.8	2.5
	Декември	0.4	0.3	4.2	2.8	4.2	2.8
2013	Януари	0.4	0.2	4.4	2.6	0.4	0.2
	Февруари	0.1	0.2	3.6	2.2	0.5	0.4

Източник: НСИ.

Методологически бележки

Общи бележки и институционални сектори 110

1 **Финансов сектор**

Парична статистика 117
Секторна таблица 121
Лихвена статистика 128

2 **Външен сектор**

Платежен баланс 132
Внос и износ 139
Брутен външен дълг 140
Международна инвестиционна позиция на България 143
Международни резерви и ликвидност в чуждестранна валута на България 146

3 **Фискален сектор** 149

4 **Реален сектор** 149

Общи бележки и институционални сектори

Общи бележки

Месечният *Информационен бюлетин* на БНБ включва данни за състоянието и динамиката на националната икономика. Акцентът пада върху финансовия и външния сектор, информацията за които се подготвя в БНБ.

В зависимост от наличността, спецификата, съпоставимостта и сравнимостта на данните таблиците и графиките могат да съдържат информация както за отделни периоди (месеци, тримесечия, години), така и с натрупване от началото на годината.

ИНСТИТУЦИОНАЛНИ СЕКТОРИ СЪГЛАСНО ЕСС '95[1]

Общи принципи

1. Институционална единица и сектори

Институционалната единица е елементарен икономически център на вземане на решения, който се характеризира с постоянство в поведението си и свобода при вземане на решенията при изпълнение на основните си функции.

В заключение следните субекти се смятат за институционални единици:

а) единици, които притежават пълен набор от сметки и независимост при вземане на решения:

1) частни и обществени предприятия;
2) кооперации или сдружения, които са признати за независими юридически лица;
3) обществени производители, които по силата на специално законодателство са признати за независими юридически лица;
4) нестопански организации, които са признати за независими юридически лица;
5) агенции на държавното управление.

б) единици, които притежават пълен набор от сметки и за които се смята, че са независими при вземане на решения – квазипредприятия.

в) единици, за които не е задължително да притежават пълен набор от сметки, но по условие се смятат, че са независими при вземане на решения:

1) домакинства;
2) национални резидентни единици.

Институционалните единици трябва да бъдат обединени в групировки, наречени институционални сектори или само сектори, някои от които са разделени на подсектори. Всеки един от секторите или подсекторите обединява институционалните единици, които имат сходен тип икономическо поведение. При определяне на сектора, към който институционалната единица да бъде отнесена, когато основната ѝ функция е да произвежда стоки и да извършва услуги, най-напред е необходимо да се установи видът на производителя, към който тя принадлежи.

В ЕСС се различават три вида производители:

а) частни и обществени пазарни производители;
б) частни производители на стоки и услуги, предназначени за собствено крайно потребление;
в) частни и обществени други непазарни производители.

Институционалните единици, които са пазарни производители, се класифицират в сектори *нефинансови предприятия* (S.11), *финансови предприятия* (S.12) или *домакинства* (S.14). Институционалните единици, които са частни производители на стоки и услуги, предназначени за собствено крайно потребление, се класифицират в сектор *домакинства* (S.14) заедно с некорпорираните предприятия, притежавани от домакинствата. Институционалните единици, които са други непазарни производители, се класифицират в сектор *държавно управление* (S.13) или в сектор *нетърговски институции, обслужващи домакинствата* (S.15).

2. Описание на различните сектори

Сектор *нефинансови предприятия* (S.11)

Секторът *нефинансови предприятия* се състои от институционални единици, чиито дистрибу-

[1] Европейска система от сметки (ЕСС'95); Регламент (ЕО) № 2223/96 на Съвета от 25 юни 1996 г., глава II *Единици и групиране на единиците*. Европейската система от сметки е разработената от Евростат международна рамка от сметки за систематично и детайлно описание на икономиката на страната като цяло, нейните компоненти, както и отношенията ѝ с други икономики. Тя е съвместима напълно със СНС'93 (на МВФ, ООН, ОИСР, Европейската комисия и Световната банка). ЕСС'95 акцентира предимно върху условията и данните, необходими на ЕС.

тивни и финансови трансакции се различават от тези на техните собственици и които са пазарни производители, чиято основна дейност е производството на стоки и нефинансови услуги. Секторът *нефинансови предприятия* включва също и нефинансови квазипредприятия.

Разглежданите институционални единици са следните:

а) частни и обществени предприятия, които са пазарни производители и са основно ангажирани с производството на стоки и нефинансови услуги;
б) кооперации и сдружения, които са признати за независими юридически лица и са пазарни производители, основно ангажирани с производството на стоки и нефинансови услуги;
в) обществени производители, признати за независими юридически лица по силата на специално законодателство, и които са пазарни производители, основно ангажирани с производството на стоки и нефинансови услуги;
г) нестопански институции или асоциации, обслужващи нефинансови предприятия, които са признати за независими юридически лица и са пазарни производители, основно ангажирани с производството на стоки и нефинансови услуги;
д) холдингови дружества, контролиращи група от предприятия, които са пазарни производители, в случай че преобладаващият вид дейност на групата от предприятия като цяло – измерена на база добавена стойност – е производство на стоки и нефинансови услуги;
е) частни и обществени квазипредприятия, които са пазарни производители, основно ангажирани с производството на стоки и нефинансови услуги.

Сектор *финансови предприятия* (S.12)

Секторът *финансови предприятия* се състои от всички предприятия и квазипредприятия, които са ангажирани основно с финансово посредничество (финансови посредници) и/или със спомагателни финансови дейности (финансови предприятия, ангажирани със спомагателни финансови дейности). Финансовото посредничество е дейност, при която дадена институционална единица придобива финансови активи и в същото време поема пасиви за своя собствена сметка чрез участието си във финансови операции на пазара. Активите и пасивите на финансовите посредници имат различни характеристики, включително и това, че фондовете се трансформират или пренареждат във връзка с падеж, мащаб, риск и други подобни в процеса на самото финансово посредничество.

Спомагателните финансови дейности са дейности, които са тясно свързани с финансовото посредничество, но са различни от него.

Институционални единици, включени в сектор *финансови предприятия* (S.12), са следните:

а) частни или обществени предприятия, които са основно ангажирани с финансово посредничество и/или със спомагателни финансови дейности;
б) кооперации и сдружения, които са признати за независими юридически лица и са основно ангажирани с финансово посредничество и/или със спомагателни финансови дейности;
в) публични производители, които по силата на специално законодателство са признати за независими юридически лица и са основно ангажирани с финансово посредничество и/или със спомагателни финансови дейности;
г) нестопански институции, които са признати за независими юридически лица и са основно ангажирани с финансово посредничество и/или със спомагателни финансови дейности, или обслужват финансови предприятия;
д) холдингови дружества, ако групата от филиали в рамките на икономическата територия като цяло е основно ангажирана с финансово посредничество и/или със спомагателни финансови дейности;
е) неинкорпорирани взаимни фондове, включващи инвестиционни портфейли, притежавани от група участници, чието управление се поема в повечето случаи от други финансови предприятия. Тези фондове са по правило институционални единици, които са отделни от управляващите финансови предприятия;
ж) финансови квазипредприятия[2].

[2] Неинкорпорирани единици, които са основно ангажирани с финансово посредничество и са обект на управление и надзор (в повечето случаи класифицирани в подсектор *други парични финансови институции* или *застрахователни дружества и пенсионни фондове*), и за които се смята, че се ползват с независимост при вземане на решения и имат автономно управление, независимо от техните собственици. Тяхното икономическо и финансово поведение е подобно на това на финансовите предприятия. Следователно те се разглеждат като отделни институционални единици. Примери за такива са клоновете на нерезидентни финансови корпорации.

Сектор *финансови предприятия* включва пет подсектора: *централна банка* (S.121); *други парично-финансови институции* (S.122); *други финансови посредници, с изключение на застрахователни дружества и пенсионни фондове* (S.123); *финансови предприятия, ангажирани със спомагателни финансови дейности* (S.124); *застрахователни дружества и пенсионни фондове* (S.125).

Подсектор *централна банка* (S.121)

Подсектор *централна банка* (S.121) се състои от всички финансови предприятия и квазипредприятия, чиято основна функция е емитиране на парични средства, поддържане на вътрешната и външната стабилност на националната валута и управление на всички или на част от международните резерви на страната.

В подсектор S.121 са класифицирани следните финансови посредници:

а) националната централна банка, също и в случай че тя е част от Европейската система на централните банки;

б) централни парични агенции, предимно с публичен произход (например агенции за управление на чуждестранна валута или емитиращи парични средства), които поддържат пълен набор от сметки и се ползват с независимост при вземане на решения по отношение централното държавно управление. Тези дейности се извършват предимно или в рамките на централното държавно управление, или в рамките на централната банка. В тези случаи не съществуват отделни институционални единици.

Подсекторът S.121 не включва агенции и организации, които са различни от централната банка и регулират или надзирават финансови корпорации или финансови пазари.

Подсектор *други парично-финансови институции* (S.122)

Подсектор *други парично-финансови институции* (S.122) се състои от всички финансови предприятия и квазипредприятия, с изключение на тези, класифицирани в подсектор *централна банка*, които са основно ангажирани с финансово посредничество и чиято дейност е да получават депозити и/или близки заместители на депозити от други институционални единици, различни от парично-финансовите предприятия, както и да дават заеми и/или да инвестират в ценни книжа за своя собствена сметка.

Парично-финансовите институции не могат да бъдат описани най-общо като банки, тъй като е възможно те да включват някои финансови предприятия, които сами по себе си да не се определят като банки, както и такива, на които в някои държави не е разрешено да се определят като банки, докато други финансови предприятия, описващи себе си като банки, може на практика да не са парично-финансови институции. В общия случай в подсектор S.122 се класифицират следните финансови посредници:

а) търговски банки, универсални банки, многоцелеви банки;

б) спестовни банки (включително доверителни спестовни банки, спестовни банки и кредитни организации);

в) пощенски джиро институции, пощенски банки, джиро банки;

г) селскостопански кредитни банки, земеделски кредитни банки;

д) кооперативни кредитни банки, кредитни съюзи;

е) специализирани банки (например търговски банки, емисионни къщи, частни банки).

В подсектор S.122 могат също да бъдат класифицирани следните финансови посредници, когато тяхната дейност е свързана с получаването на обратно платими фондове от обществото под формата на депозити или под други форми като например продължително емитиране на облигации и други сравними ценни книжа (в обратен случай те ще трябва да бъдат класифицирани в подсектор S.123):

а) предприятия, които са ангажирани с предоставяне на ипотеки (включително и строителни дружества, ипотечни банки и институции за ипотечно кредитиране);

б) взаимни фондове (включително тръстове, специализирани инвестиционни тръстове и други колективни инвестиционни схеми, например предприятия за колективно инвестиране в прехвърляеми ценни книжа – ПКИПЦК);

в) общински кредитни институции.

Подсектор S.122 не включва:

а) холдингови дружества, само контролиращи и управляващи група, състояща се предимно от други парично-финансови институции, но които сами по себе си не са други парично-финансови институции. Те се класифицират в подсектор S.123;

б) нестопански институции, признати като независими юридически лица, обслужващи други парично-финансови институции, но които не са ангажирани с финансово посредничество. Те се класифицират в подсектор S.124.

Подсектор *други финансови посредници, с изключение на застрахователни дружества и пенсионни фондове* (S.123)

Подсектор *други финансови посредници, с изключение на застрахователни предприятия и пенсионни фондове* (S.123) се състои от всички финансови предприятия и квазипредприятия, които са основно ангажирани с финансово посредничество, като поемат задължения под форма, различна от парични средства, депозити и/или близки заместители на депозити от институционални единици, различни от парично-финансови институции, или застрахователни технически резерви.

Подсектор S.123 включва различни видове финансови посредници и по-специално тези, които са предимно ангажирани с дългосрочно финансиране. В повечето случаи този преобладаващ матуритет формира базата за разграничаване от подсектор *други парично-финансови институции*. Граничната линия с подсектор *застрахователни дружества и пенсионни фондове* може да се определи на базата на отсъствието на пасиви под формата на застрахователни технически резерви.

В подсектор S.123 по-специално се класифицират следните финансови предприятия и квазипредприятия, освен ако те са парично-финансови институции – ПФИ:

а) предприятия, които са ангажирани с финансов лизинг;
б) предприятия, които са ангажирани с покупко-продажба на изплащане и с отпускане на потребителски или търговски кредити;
в) предприятия, които са ангажирани с факторинг;
г) дилъри на ценни книжа и деривативи (за собствена сметка);
д) специализирани финансови корпорации като например компании с рисков и развоен капитал, компании, финансиращи внос и износ;
е) дружества със специална инвестиционна дейност, които са създадени да бъдат държатели на секюритизирани активи;
ж) финансови посредници, които получават депозити и/или близки заместители на депозити само от парично-финансови институции;
з) холдингови дружества, които само контролират и управляват група от филиали, основно ангажирани с финансово посредничество и/или със спомагателни финансови дейности, но сами по себе си не са финансови предприятия.

Подсектор S.123 не включва нестопански институции, признати за независими юридически лица, обслужващи други финансови посредници, с изключение на застрахователни корпорации и пенсионни фондове, но които не са ангажирани с финансово посредничество. Те са класифицирани в подсектор S.124.

Подсектор *финансови предприятия, ангажирани със спомагателни финансови дейности* (S.124)

Подсектор *финансови предприятия, ангажирани със спомагателни финансови дейности* (S.124) се състои от всички финансови предприятия и квазипредприятия, които са основно ангажирани със спомагателни финансови дейности, т.е. те са тясно свързани с финансовото посредничество, но сами по себе си не са финансови посредници.

В подсектор S.124 по-специално са класифицирани следните финансови предприятия и квазипредприятия:

а) застрахователни брокери, администратори на компенсации и загуби, консултанти по застрахователни и пенсионни дела и други;
б) брокери на заеми, брокери на ценни книжа, инвестиционни съветници и други;
в) предприятия за листване, които ръководят емитирането на ценни книжа;
г) предприятия, чиято основна функция е да гарантират задължения чрез джиросване, менителници и други подобни инструменти;
д) предприятия, които организират деривативни и хеджингови инструменти като например суапове, опции и фючърси (без да ги емитират);
е) предприятия, които осигуряват инфраструктура за финансовите пазари;
ж) централни надзорни органи за финансови посредници и финансови пазари, когато те са отделни институционални единици;

з) администратори на пенсионни фондове, взаимни фондове и други;
и) предприятия, действащи като фондови борси и застрахователни борси;
й) нестопански институции, които са признати за независими юридически лица, обслужващи финансови предприятия, но не са ангажирани с финансово посредничество или със спомагателни финансови дейности.

Подсектор S.124 не включва холдингови дружества, които само контролират и управляват група от филиали, основно ангажирани със спомагателни финансови дейности, но сами по себе си не са финансови предприятия, ангажирани със спомагателни финансови дейности. Те се класифицират в подсектор S.123.

Подсектор *застрахователни дружества и пенсионни фондове* (S.125)

Подсектор *застрахователни дружества и пенсионни фондове* (S.125) се състои от всички финансови предприятия и квазипредприятия, които са основно ангажирани с финансово посредничество като следствие от групирането на рискове.

Изпълняваните застрахователни договори могат да се отнасят до отделни лица и/или групи, независимо от това дали участието възниква от общо задължение, наложено от държавно управление. В допълнение на това, договорите за обществено осигуряване понякога представляват значителна част от изпълняваните договори. Подсектор S.125 включва както застрахователни дружества, така и презастрахователни дружества.

Подсектор S.125 не включва:

а) институционални единици, които отговарят на всеки един от двата критерия. Те се класифицират в подсектор S.1314;
б) холдингови дружества, които само контролират и управляват група, състояща се предимно от застрахователни дружества и пенсионни фондове, но сами по себе си не са застрахователни дружества и пенсионни фондове. Те се класифицират в подсектор S.123.
в) нестопански институции, признати за независими юридически лица, обслужващи застрахователни дружества и пенсионни фондове, но които не са ангажирани с финансово посредничество. Те се класифицират в подсектор S.124.

Подсектор *застрахователни дружества и пенсионни фондове* може да бъде разделен на:

а) застрахователни дружества;
б) (автономни) пенсионни фондове.

Автономни пенсионни фондове са пенсионни фондове, които са независими при вземане на решения и поддържат пълен набор от сметки. Следователно те са институционални единици. Неавтономните пенсионни фондове не са институционални единици и остават част от институционалната единица, която ги е създала.

Сектор *държавно управление* (S.13)

Сектор *държавно управление* (S.13) включва всички институционални единици, производители на друга непазарна продукция, която е предназначена за индивидуално и колективно потребление и се финансира главно от задължителни плащания, извършвани от единици, принадлежащи към други сектори, и/или всички институционални единици, основно ангажирани с преразпределение на национален доход и богатство.

Институционалните единици, включени в сектор S.13, са следните:

а) единици на държавното управление (с изключение на обществени производители, които са организирани като обществени предприятия или по силата на специално законодателство са признати за независими юридически лица, или квазипредприятия, когато са класифицирани в нефинансовите или финансови сектори), които администрират и финансират група от дейности, основно осигуряващи непазарни стоки и услуги, за благото на обществото;
б) нестопански институции, признати за независими юридически лица, които са производители на друга непазарна продукция и се контролират и финансират основно от държавното управление;
в) независими пенсионни фондове, ако отговарят на изискванията за социалноосигурителни фондове.

Сектор *държавно управление* е разделен на четири подсектора: *централно държавно управление* (S.1311); *федерално държавно управление* (S.1312); *местно държавно управление* (S.1313); *социалноосигурителни фондове* (S.1314).

Подсектор *централно държавно управление* (S.1311)

Подсектор *централно държавно управление* (S.1311) включва всички административни институционални единици на държавата и други централни агенции, чиято компетенция се разпростира обикновено върху цялата икономическа територия, с изключение на управлението на социалноосигурителните фондове. В подсектор S.1311 са включени тези нестопански институции, които са контролирани и финансирани основно от централното държавно управление и чиято компетенция се разпростира върху цялата икономическа територия.

Подсектор *федерално държавно управление* (S.1312)

Подсектор *федерално държавно управление* се състои от административни единици, които са отделни институционални единици, упражняващи някои от функциите на държавно управление на ниво, по-ниско от това на централното държавно управление и по-високо от това на местното държавно управление, с изключение на администрирането на социалноосигурителни фондове. В подсектор S.1312 са включени тези нестопански институции, които са контролирани и финансирани основно от федералното държавно управление и чиято компетенция се ограничава върху икономическата територия на съответните области.

Подсектор *местно държавно управление* (S.1313)

Подсектор *местно държавно управление* (S.1312) включва тези видове обществена администрация, чиято компетенция се разпростира само върху местната част от икономическата територия с изключение на местните агенции на социалноосигурителните фондове. В подсектор S.1313 са включени тези нестопански институции, които са контролирани и финансирани основно от органи на местните държавни управления и чиято компетенция е ограничена до икономическите територии на местното държавно управление.

Подсектор *социалноосигурителни фондове* (S.1314)

Подсектор *социалноосигурителни фондове* (S.1314) включва всички централни, федерални и местни институционални единици, чиято основна дейност е да предоставят социални помощи и които отговарят на следните два критерия:

а) по закон или нормативен акт някои групи от населението са задължени да участват в схемата или да заплащат вноски;

б) Сектор *държавно управление* е отговорен за управлението на институцията по отношение на уреждане или одобряване на вноските и помощите независимо от ролята му на надзорно тяло или работодател.

Обикновено не съществува пряка връзка между размера на заплатената от дадено лице вноска и риска, на който то е изложено.

Сектор *домакинства* (S.14)

Сектор *домакинства* (S.14) включва лица или групи лица в ролята им на потребители или предприемачи, произвеждащи пазарни стоки и нефинансови и финансови услуги (пазарни производители), при условие че съответните дейностите, които последните развиват, не отговарят на дейностите на отделни единици, разглеждани като квазипредприятия. Секторът включва също лица или групи лица, производители на стоки и нефинансови услуги, предназначени изключително за собствена крайна употреба.

Домакинствата като потребители могат да бъдат определени като малки групи от хора, които обитават едно и също жилище, обединяват част или всичките си доходи и имущество и потребяват колективно определени видове стоки и услуги, основно жилище и храна. Тук може да се добави и критерият за съществуването на семейство или на емоционални връзки.

Основните ресурси на тези единици се получават от компенсациите на наетите лица, доход от собственост, трансфери от други сектори или приходи от реализацията на пазарни продукти или от условни постъпления от производството на продукти за собствена крайна употреба.

Сектор *домакинства* включва:

а) лица или групи лица, чиято основна функция е потребление;

б) лица, които пребивават постоянно в институции и не притежават частична или пълна независимост по отношение на действие или при вземане на решения по икономически въпроси (например членове на религиозни ордени, живеещи в манастири, пациенти за продължително лечение в болници, затворници, излежаващи продължителни присъди,

възрастни хора, живеещи постоянно в старчески домове). Такива хора се разглеждат като образуващи заедно отделна институционална единица, или отделно домакинство;

в) лица или групи лица, чиято основна функция е потребление и които произвеждат стоки и нефинансови услуги изключително за собствена крайна употреба; в системата са включени само категории услуги, произвеждани за собствено крайно потребление: услуги за обитавани от собственика жилища и битови услуги, предоставяни от платени наети лица;

г) еднолични търговци и сдружения без независим юридически статут – различни от тези, разглеждани като квазикорпорации – които са пазарни производители;

д) нестопански институции, обслужващи домакинства, които нямат независим юридически статут или такива, които го имат, но са с много малка значимост.

Сектор *нетърговски организации, обслужващи домакинствата* (S.15)

Сектор *нетърговски организации, обслужващи домакинствата (НТООД)* (S.15) се състои от нетърговски организации, които са отделни юридически лица, които обслужват домакинствата и са частни производители на друга непазарна продукция. Техните основни ресурси освен тези, получени от случайни продажби, се получават от доброволни парични вноски или вноски в натура от домакинства в качеството им на потребители, от плащания, извършени от сектор *държавно управление,* и от доходи от собственост.

В случаите, когато тези институции не са много значими, те не се включват в този сектор, тъй като техните операции се смесват с тези на сектор *домакинства* (S.14).

Сектор *НТООД* включва следните основни видове нестопански организации, обслужващи домакинствата, които предоставят непазарни стоки и услуги на домакинствата:

а) профсъюзи, професионални или научни сдружения, асоциации на потребители, политически партии, църкви или религиозни общества (включително и тези, които са финансирани, но не контролирани от държавното управление), както и обществени, културни, възстановителни и спортни клубове;

б) благотворителни, подкрепящи и подпомагащи организации, които са финансирани с доброволни парични вноски или вноски в натура от други институционални единици. Секторът S.15 включва благотворителни, подкрепящи и подпомагащи агенции, обслужващи нерезидентни единици, и изключва единици, за които членството дава права върху предварително определени стоки и услуги.

Сектор *останал свят* (S.2)

Останал свят (S.2) е групировка от единици без някакви характерни функции и ресурси. Тя се състои от нерезидентни единици, ангажирани в операции с резидентни институционални единици или имащи други икономически връзки с резидентни единици.

Разграничаването на националната икономика и *останал свят* се основава на принципа за резидентност. Националната икономика е ограничена до резидентните единици, т.е. единиците, които имат център на икономически интерес на икономическата територия на тази страна[3].

Икономическата територия включва териториални анклави като посолства, консулски представителства, военни и научни бази, разположени в останалия свят. Икономическата територия не включва извънтериториални анклави: чуждестранни посолства или институции на Европейския съюз или други международни организации, разположени на географската територия на страната[4]. Терминът „център на икономически интерес“ показва факта, че съществува някакво място в икономическата територия, на което или от което една единица се занимава и има намерение да продължи да се занимава с икономическа дейност и значителни трансакции през неограничен или ограничен, но дълъг период от време (година или повече).

Трябва да се отбележи, че правилото, според което сметките за *останал свят* включват само операции, извършвани между резидентни институционални единици и нерезидентни единици, е обект на следните изключения:

а) транспортните услуги (до границата на страната-износител), оказвани от резидентните единици относно вносните стоки, са отразени в *останал свят* – сметки с *FOB* вносители, въпреки че са осъществени от резидентни единици;

[3] Тези единици (независимо дали са институционални, занимаващи се с местен вид дейност или еднородно производство), познати като резидентни единици, могат да имат или да нямат националността на тази страна, могат да са или да не са юридически единици, могат да присъстват или да не присъстват на икономическата територия на страната по времето, когато извършват трансакция.

[4] Териториите, използвани от институциите на Европейския съюз и международни организации, представляват по такъв начин териториите на един вид държави. Отличителната особеност на такива държави е, че единствените резиденти са самите институции.

б) трансакциите с чуждестранни активи между резиденти, които принадлежат към различни сектори, са показани в подробните финансови сметки за *останал свят*; макар да не влияят на финансовата позиция на държавата спрямо останалия свят, те засягат финансовите връзки на индивидуалните сектори със сектор *останал свят*;

в) трансакциите с пасивите на държавата между нерезиденти, които принадлежат към различни географски зони, са показани в географската разбивка на сметките *останал свят*; макар да не влияят на общото задължение на държавата към сектор *останал свят*, тези трансакции засягат задълженията ѝ към различни части на света.

1 Финансов сектор

В този раздел е представена информация от паричната и лихвената статистика, както и друга финансова статистика.

Парична статистика

I. ОБЩИ МЕТОДОЛОГИЧЕСКИ БЕЛЕЖКИ ЗА ПАРИЧНАТА И БАНКОВАТА СТАТИСТИКА

1. Методологически концепции и правила на организация на паричната статистика

Паричната статистика се събира и компилира съгласно международните статистически стандарти и до голяма степен покрива правилата за международната финансова статистика. Сред най-важните стандарти са:

- ✓ Европейската система от сметки (ЕСС'95) и Системата от национални сметки (СНС'93);
- ✓ Регламент (ЕО) № 2423/2001 на ЕЦБ от 22 ноември 2001 г. относно консолидирания баланс на сектор „Парично-финансови институции" и *Money and Banking Statistics Compilation Guide*, ЕЦБ, 1998;
- ✓ *Money and Banking Statistics Sector Manual: Guidance for the Statistical Classification of Customers*, ЕЦБ, 1998;
- ✓ *Monetary and Financial Statistics Manual*, МВФ, 2000.

България е член на Специалния стандарт за разпространение на данни – ССРД (*Special Data Dissemination Standard*), разработен от МВФ (виж националната страница с обобщени данни за България на интернет страницата на БНБ, раздел *Статистика, Стандарти за разпространение на данни*).

Основни правила:

а) Счетоводни правила – счетоводните правила, следвани от парично-финансовите институции, са посочени в Международните счетоводни стандарти/Международните стандарти за финансова отчетност (МСС/МСФО)[5].

б) Отчетни правила:

- ✓ Оценка на активите и пасивите – всички финансови активи и пасиви се отчитат по пазарна или близка до пазарната цена. Финансовите инструменти обаче, като пари в обращение, депозити, капитал и резерви, каса и кредити, се отчитат по номинална стойност.
- ✓ Преоценка на валутните позиции – прилагат се обменни курсове към края на периода.
- ✓ Отчитане на кредити и провизии – за целите на статистиката кредитите се посочват на брутна база до изписването им. Начислените провизии се класифицират като *други пасиви*.
- ✓ Дефиниция на отчетния период – отчетният период приключва на последния календарен, а ако той съвпада с празнични и почивни дни – на последния работен ден от месеца.

в) Икономическа територия и резидентност – икономическата територия на страната се състои от географската територия, администрирана от държавното управление, в рамките на която хората, стоките, услугите и капиталът се движат свободно. В нея се включват: въздушното пространство, териториалните води и континенталният шелф, лежащ в международни води, върху които държавата се ползва с изключителни права; териториалните анклави (т.е. географските територии, разположени в останалия свят и използвани спо-

[5] Унифицираните национални счетоводни стандарти, съобразени с международните, бяха валидни до края на 2002 г., след което влязоха в сила Международните счетоводни стандарти/Международните стандарти за финансова отчетност.

ред международни договорености или споразумения между страни от генерални агенции и ведомства на държавното управление – посолства, консулски служби, военни бази, научни бази и други); всякакъв вид свободни зони.

Резидентите на страната са дефинирани като институционални единици, чийто център на икономически интерес[6] е на икономическата територия на страната, седалището им е разположено на същата територия и имат организирано значително по обем производство, в което участват или възнамеряват да участват.

Клоновете на резидентни кредитни институции в чужбина, чийто център на икономически интерес е на територията на друга страна, се третират като нерезиденти. Клонове на чуждестранни кредитни институции, лицензирани да оперират в страната, са резиденти и са включени към сектора, създаващ пари (виж *Секторна таблица*).

Особени случаи на резидентност:

1) българските дипломатически, консулски, търговски и други представителства, членове на тези представителства, техният персонал и обслужващите ги български граждани, които пребивават в чужбина по поръчение на българската държава, дългосрочно командированите в чужбина военнослужещи на кадрова военна служба и граждански лица от Министерството на отбраната в мисии, щабове и органи на международни организации, както и членовете на техните семейства, са резиденти на страната (местни лица). Чуждестранните такива се класифицират като резиденти на своите държави по рождение;
2) като резиденти на страната се третират и:

✓ българските граждани, пребиваващи в чужбина с цел обучение, независимо от срока на пребиваване;
✓ българските граждани, пребиваващи в чужбина с цел медицинско лечение, независимо от срока на пребиваване.

Концепцията за резидентството е съобразена с Валутния закон на България, ЕСС'95 и с *Ръководството по платежен баланс* (*Balance of Payment Manual*, 5-о изд.*)*.

г) Секторно разпределение – следват се стандартите на ЕСС'95 за секторна класификация на институционалните единици. Два са основните сектори според резидентността: *резидентен сектор* (S.1) и *останал свят* (S.2). Резидентният сектор е разделен на *парично-финансов*, *държавно управление* и *неправителствен*. От своя страна парично-финансовият сектор обхваща *БНБ* (S.121) и *други парично-финансови институции* (S.122); сектор *държавно управление* (S.13) се състои от 3 подсектора *централно държавно управление*, *ЦДУ* (S.1311), *местно държавно управление* (S.1313) и *социалноосигурителни фондове* (S.1314); неправителственият – от *нефинансови държавни предприятия* (S.11001), *нефинансови частни предприятия* (S.11002+S.11003), *финансови посредници и спомагатели, различни от застрахователни дружества* и *пенсионни фондове* (S.123 и S.124), *застрахователни дружества и пенсионни фондове* (S.125), *домакинства* (S.14) и *нетърговски организации, обслужващи домакинствата* (S.15). Нерезидентният сектор е разделен на *Европейски съюз* и *други страни и международни институции.* Европейският съюз е представен с разбивка на *еврозона* и *страни от ЕС извън еврозоната,* според принадлежността на страните от ЕС в Икономическия и паричен съюз.

д) Инструментални категории – в паричния отчет и аналитичните отчетности показателите са дефинирани според Регламент (ЕО) № 2423 на ЕЦБ и наръчника по парична и финансова статистика (*Monetary and Financial Statistics Manual*) на МВФ в съответствие с ЕСС'95 и СНС'93. Дефиниции на по-голямата част от инструментите се намират към съответните таблици в частта „Специфични методологически бележки".

е) Валутно разпределение – всички показатели и инструменти са в левове и чуждестранна валута, в т.ч. в евро на валутния компонент.

ж) Матуритетна структура – за целите на статистиката финансовите активи и пасиви се представят според първоначалния им матуритет (Регламент (ЕО) № 2423 на ЕЦБ и СНС'93).

[6] Центърът на икономически интерес се обуславя от наличието на територията на страната на търговски обект, жилище, производствена база или друг вид, чрез който или от който лицето е ангажирано или възнамерява да се ангажира с икономическа активност или за неопределен период от време, или за определен, но продължителен период от време.

2. *Отчетни единици*

Отчетните единици са парично-финансовите институции (ПФИ), резидентни на територията на Република България. Те включват БНБ и други ПФИ. Други ПФИ обхващат всички кредитни институции, в т.ч. регистрираните в страната клонове на чуждестранни банки, както и фондовете на паричния пазар[7]. От кредитните институции 24 са банки с пълен лиценз за работа в България и в чужбина и 6 са клонове на чуждестранни банки. Фондовете на паричния пазар са 2 на брой.

Парично-финансовите институции в страната са включени в единния списък на парично-финансовите институции на страните – членки на ЕС, който се поддържа от ЕЦБ в интернет (виж *http://www.ecb.int*).

3. *Схема за изготвяне на паричната статистика*

Отчетните единици представят отчетни форми на основание чл. 42 от Закона за БНБ и чл. 69 от Закона за кредитните институции.

Данните се събират по електронен път – чрез виртуална мрежа на БНБ с другите ПФИ.

Паричната статистика включва 2 нива на компилиране и представяне на данните:

- На първото ниво счетоводните данни, получени от отделните отчетни единици, се агрегират в *аналитични отчетности*, които съдържат изчерпателни балансови данни за БНБ и другите ПФИ. Целта на двете аналитични отчетности е да представят данните, класифицирани в съответствие с принципите за резидентност, секторизация и инструментална принадлежност.
- На второто ниво данните от аналитичните отчетности се консолидират в *паричен отчет*. Паричният отчет е основна форма на паричната статистика и съдържа множество важни показатели, необходими за извършване на макроикономически анализи. Той разкрива механизма, по който паричната база се мултиплицира в съвкупно парично предлагане, обслужващо трансакциите в националното стопанство. Структурата му е изградена по начин, улесняващ анализа на широките пари и техните източници. Паричният отчет се придружава от таблици, в които основните му елементи се представят по-детайлно (по сектори и инструменти).

4. *Принципи на обработка на данните*

- ✓ Агрегиране – сумиране на данните по салда за всички институционални единици в рамките на един сектор или подсектор или на всички активи или пасиви в рамките на точно определен показател. За секторите и подсекторите данните по финансовите активи и пасиви се агрегират в инструменти (например кредити, класифицирани по сектор на дебитора, и депозити, класифицирани по сектор на кредитора). По-нататъшно агрегиране се използва за комбиниране на инструментите в показатели.
- ✓ Консолидиране – отнася се до елиминиране на салда и потоци между институционалните единици, резиденти на страната, когато последните са групирани. Институционалните единици, състоящи се от централа и клонове, отчитат консолидирани данни чрез елиминиране на вземанията и задълженията между тях. (Това правило не се прилага при консолидиране на данните между централа и нерезидентни клонове.) Последваща консолидация се извършва в паричния отчет между ПФИ.
- ✓ Нетиране – основен принцип, заложен в международните статистически стандарти, е данните да се събират и компилират бруто. Въпреки това някои категории от данни в паричния отчет се представят и в нетна форма поради използването им за аналитични нужди. В паричния отчет и аналитичните отчетности нетно се представят: *чуждестранните активи*, *вземанията от сектор ЦДУ*, *други позиции*, като едновременно с това се показват и *брутните вземания от* и *брутните задължения към нерезиденти*, *ЦДУ* и *други некласифицирани активи и пасиви*.

5. *Политика на ревизии и статистически обработки*

В съответствие с изискванията, заложени в документа на Европейската централна банка *Насоки ЕЦБ 2007/9*[8], ревизии на данни за минали периоди могат да бъдат извършвани тримесечно с

[7] Включват се в обхвата от февруари 2007 г.

[8] Насоки на Европейската централна банка от 1 август 2007 г. относно паричната статистика и статистиката на финансовите институции и пазари (преработени) (ЕЦБ/2007/9), изменени с Насоки ЕЦБ/2008/31 и Насоки ЕЦБ/2009/23.

публикуването на месечните данни към края на съответното отчетно тримесечие. По този начин се осигурява съпоставимост между месечната и тримесечната отчетност на парично-финансовите институции.

Ревизии на вече публикувани данни се извършват в следните случаи:

- ✓ получаване на допълнителна информация, неправилна класификация, подобряване на отчетната практика и отстраняване на допуснати грешки в предоставените данни от отчетните единици;
- ✓ промяна на счетоводния или статистическия стандарт.

При извършване на ревизии те се означават с буква **p** и обяснителен текст. При смяна на стандарта се ревизират и историческите данни от момента на възникване на събитието или промяната на стандарта.

При възникване или създаване на предпоставки за публикуване на нов показател – сектор, инструмент и т.н., се конструират исторически динамични редове чрез използване на статистически методи от момента на възникване на показателя (когато има условия за това).

6. Публикации

Месечните данни са към края на отчетния период и се публикуват преди края на следващия месец съгласно *Календара за разпространение на статистически данни*, публикуван на интернет страницата на БНБ. Месечните статистически данни се включват в годишните отчети и отчетите за януари – юни на БНБ и в месечната *Парична статистика*. Публикациите са налични на интернет страницата на БНБ.

Приложение: **Секторна таблица**[9]

	Сектори в паричната статистика на България		Дефиниции
Сектор, създаващ пари	Централна банка	S.12 Финансови предприятия	Финансово предприятие, чиято основна функция е емитиране на парични средства, поддържане вътрешната и външната стабилност на националната парична единица и управление на международните резерви на страната.
	Други парично-финансови институции		Финансови предприятия (с изключение на тези, които са класифицирани в подсектор *централна банка*), които са основно ангажирани с финансово посредничество и чието задължение е да получават депозити и/или близки заместители на депозити от други институционални единици, различни от парично-финансови институции, и да отпускат кредити и/или да инвестират в ценни книжа за своя собствена сметка. Такива са: а) кредитните институции банки и дружества за електронни пари, и б) фондовете на паричния пазар. Фондове на паричния пазар – колективни инвестиционни схеми, чиито акции/дялове от гледна точка на своята ликвидност са близки заместители на депозитите и които основно инвестират в инструменти на паричния пазар и/или акции на фондове на паричния пазар, и/или прехвърляеми дългови инструменти с остатъчен матуритет по-малък или равен на 1 година, и/или банкови депозити и/или се стремят да постигнат доходност, която е близка до лихвените проценти по инструментите на паричния пазар.
Сектор, притежаващ пари	Други финансови посредници и спомагатели, с изключение на застрахователни дружества и пенсионни фондове		1. Финансови предприятия, които са основно ангажирани с финансово посредничество, като поемат пасиви под форма, различна от: а) пари, депозити и/или близки заместители на депозити от институционални единици, различни от парично-финансови институции; б) застрахователни и пенсионни резерви. Тук се включват инвестиционни фондове, дружества, специализирани в кредитиране, лизингови дружества, финансови и заложни къщи и др. 2. Финансови предприятия – спомагатели, които са тясно свързани с финансовото посредничество, но сами по себе си не са финансови посредници. Тук се включват фондови борси, обменни бюра, консултанти, брокери и др.
	Застрахователни дружества и пенсионни фондове		Финансови предприятия, които са основно ангажирани с финансово посредничество като следствие от поемането на застрахователни и пенсионни рискове (и които поемат пасиви под формата на застрахователни и пенсионни резерви).
	Нефинансови предприятия		Нефинансови предприятия, които са пазарни производители и чиято основна дейност е производството на стоки и нефинансови услуги.
	Домакинства		Личности или групи от личности като потребители и като предприемачи, произвеждащи пазарни стоки и нефинансови и финансови услуги (пазарни производители). Секторът включва и личности или групи от личности като производители на стоки и нефинансови услуги, предназначени предимно за собствена крайна употреба. Тук се включват едноличните търговци и сдруженията без независим юридически статус и които са пазарни производители.
	Нетърговски организации, обслужващи домакинствата (НТООД)		Нетърговски институции, отделни юридически личности, чиято основна дейност е свързана с обслужване, подпомагане и съдействие на домакинствата. Техните основни ресурси освен тези, получени от случайни продажби, се получават от доброволни парични вноски или вноски в натура от домакинствата в качеството им на потребители, от плащания, извършени от сектор *държавно управление*[10], и от доходи от собственост. Тук се включват синдикати, политически партии, фондации, сдружения, църкви и религиозни общества, читалища, културни и спортни клубове.

(продължава)

[9] Институционалните сектори в паричната статистика на България изцяло покриват изискванията на ЕЦБ и ЕСС'95.
[10] Нетърговските институции, които са контролирани и финансирани от сектор *държавно управление*, се класифицират в него.

(продължение)

	Сектори в паричната статистика на България			Дефиниции
Парично неутрален сектор	Централно държавно управление		S.13 Сектор *Държавно управление*	Всички институционални единици, които предлагат обществени услуги, занимават се с разпределението на националния доход и гарантират оперирането на социалната и икономическата система. Това са министерства, ведомства, други централни агенции, извънбюджетни фондове и административни единици на страната, чиято компетенция се разпростира обикновено върху цялата икономическа територия, с изключение администрирането на социалноосигурителните фондове. В подсектора са включени и тези нетърговски институции, които са контролирани и финансирани главно от централното държавно управление и чиято компетенция се разпростира върху цялата икономическа територия.
Сектор, притежаващ пари	Местно държавно управление			Всички институционални единици, които предлагат обществени услуги, занимават се с разпределението на националния доход и гарантират оперирането на социалната и икономическата система на местно ниво. Това е местната администрация, чиято компетенция се разпростира върху част от икономическата територия, с изключение администрирането на местните агенции на социалноосигурителните фондове. В подсектора са включени тези нестопански институции, които са контролирани и финансирани главно от органи на местното държавно управление и чиято компетенция е ограничена до икономическите територии на местното държавно управление.
	Социално-осигурителни фондове			Централни и местни институционални единици, чиято основна дейност е да обезпечават обществени облаги и които отговарят на всеки от следните два критерия: 1. по закон или нормативен акт някои групи от населението са задължени да участват в схемата или да заплащат вноски; 2. правителството е отговорно за управлението на институцията по отношение уреждането или одобряването на вноските и облагите независимо от ролята му като надзорно тяло или работодател.
Нерезидентен сектор	Европейски съюз	Еврозона	S.2 Останал свят	Всички нерезидентни единици[11], ангажирани в операции с резидентни институционални единици или имащи други икономически връзки с резидентни единици. Сметките на *останал свят* осигуряват един общ поглед върху икономическите връзки, свързващи националната икономика с останалия свят. Секторът включва и такива институционални единици, които физически се намират на географската територия на страната. Дели се на *Европейски съюз* и *други страни и международни организации*. Европейският съюз е представен с разделение на *еврозона* и *страни от Европейския съюз извън еврозоната*, включително институциите на ЕС.
		Страни от ЕС извън еврозоната		
	Други страни и международни организации			

[11] Включени са също институциите на Европейския съюз и международните организации.

II. СПЕЦИФИЧНИ МЕТОДОЛОГИЧЕСКИ БЕЛЕЖКИ

Паричната статистика е представена в динамика с паричен отчет, две аналитични отчетности (на БНБ и на другите ПФИ), както и с няколко допълнителни таблици, съдържащи по-детайлна информация. Принципът на организация на всички таблици е следният: данните са развити по сектор, показател, левове и чуждестранна валута, в т.ч. в евро, инструмент и матуритет, като показателите в актива са групирани по сектори и инструменти, а в пасива – по инструменти и степен на изискуемост.

Същевременно се компилират и публикуват секторни месечни отчетности на БНБ и на другите ПФИ, които са статични таблици, представящи съответни показатели в актива и пасива с цел идентифициране на секторната принадлежност на балансовите позиции.

Паричната статистика (в динамика и статика) е изградена на база месечните отчетности на БНБ и другите ПФИ.

С цел неразкриване на индивидуална информация[12] за конкретна отчетна единица част от показателите са представени на по-агрегирано ниво.

Таблици 1.3.1.1.3.4.: Паричен отчет и аналитични отчетности

Структурата на паричния отчет може да се изрази със следното математическо тъждество:

нетни чуждестранни активи + нетни вътрешни активи = широки пари + дългосрочни пасиви.

Нетните вътрешни активи включват вътрешен кредит, дълготрайни активи и други позиции (нето).

Аналитичните отчетности на БНБ и другите ПФИ следват формата на паричния отчет.

Видове показатели

Нетни чуждестранни активи[13] – получават се като разлика между брутните чуждестранни активи и пасиви на сектор ПФИ. Брутните чуждестранни активи са представени по инструменти и включват международните валутни резерви на страната и други чуждестранни активи на БНБ и другите ПФИ. Брутните чуждестранни пасиви отразяват задълженията на ПФИ към външния сектор. Подробно развитие на брутните чуждестранни активи и чуждестранни пасиви на БНБ е извършено в таблица 1.3.5. *Чуждестранни активи и пасиви на БНБ*.

Вътрешен кредит – обединява кредита за консолидирания сектор *държавно управление* и за неправителствения сектор.

Кредитът за консолидирания сектор *държавно управление* обхваща нетните вземания от ЦДУ и брутните вземания от местното държавно управление и социалноосигурителните фондове. Кредитът за неправителствения сектор включва брутните вземания от нефинансови предприятия, финансови предприятия, домакинства и НТООД.

Дълготрайни активи – движими или недвижими нефинансови активи, за които намеренията на парично-финансовите институции са да бъдат използвани за период, по-дълъг от 1 година, във връзка с извършването на основната им дейност.

Други позиции (нето) – обединяват всички компоненти от балансите на БНБ и другите ПФИ, които не са обхванати в представените инструменти. Тук се включват *Отношения между други ПФИ (нето), Отношения между БНБ и други ПФИ (нето)* и *Други активи и пасиви (нето*). Към *Други активи и пасиви (нето)* се включват начислените и просрочените лихви, дериватите, амортизациите, провизиите, както и некласифицираните другаде активи и пасиви (част от тях са представени в таблици 1.3.7 и 1.3.8: *Допълнителни показатели към аналитичните отчетности на БНБ и другите ПФИ*. Позицията *Отношения между ПФИ (нето)* отразява превишаването на активите над пасивите, възникнало в резултат на нетиране на вземанията и задълженията между ПФИ.

Широки пари (парично предлагане) – състоят се от пасиви с паричен характер на ПФИ към резидентния сектор с изключение на тези към ЦДУ и към сектор ПФИ. Инструментите в паричните агрегати са групирани по степен на ликвидност и са представени по валути и по сектори.

Използват се следните парични агрегати: М1, М2 и М3. Агрегат М1, известен като „тесни пари“, включва най-бързоликвидните инструменти, използвани за разплащане (пари извън ПФИ и овърнайт депозити в левове и чуждестранна валута). Квазипарите и паричният агрегат М1 съставят паричния агрегат М2. Квазипарите се състоят от депозити с договорен матуритет до 2 години и

[12] Регламент (ЕО) № 2533/98 на Съвета от 23 ноември 1998 г. относно събирането на статистическа информация от Европейската централна банка, чл. 8.

[13] Монетарното злато и притежаваните/разпределените специални права на тираж, вземанията и задълженията по лихви в *Нетните чуждестранни активи* са показатели, които се отнасят само за БНБ.

депозити, договорени за ползване след предизвестие (вкл. спестовни депозити) до 3 месеца. Най-нисколиквидните финансови инструменти са репо сделките, акциите и дялове на фондовете на паричния пазар и издадените дългови ценни книжа до 2 години, наричани общо *търгуеми инструменти*. Те са в левове и чуждестранна валута и заедно с паричния агрегат М2 формират най-широкия паричен агрегат М3, който е известен като парично предлагане („широки пари“).

Дългосрочни пасиви на ПФИ – дългосрочните финансови пасиви включват пасивите на ПФИ с матуритет над 2 години или период на предизвестие над 3 месеца, както и капитала и резервите. *Капитал и резерви* включва основния капитал на банковата система; резервите и финансовия резултат.

Основни инструменти

В актива:

1. Репо сделки – средства, отпуснати по споразумения за обратно изкупуване на ценни книжа, когато една от страните получава парични средства срещу продажбата на ценни книжа, но с твърд ангажимент да изкупи обратно същите или подобни ценни книжа по определена цена на определена бъдеща дата.

2. Кредити – финансови активи, възникнали с цел осигуряване на парични средства, стоки или услуги на кредитополучателя. Условията по кредитите (фиксирани от кредитора или договорени) обикновено се оформят с непрехвърляем документ. Кредитът е безусловен дълг, който трябва да бъде изплатен при падежа му и да носи доход под формата на лихва (вж. таблица 1.3.6). В сектор *финансови предприятия* са включени и предоставените от отчетните единици маржин депозити[14].

3. Ценни книжа, различни от акции – тук се включват ценни книжа, различни от акции и други капиталови инструменти, даващи на притежателя им безусловно право на фиксиран или договорно определяем доход под формата на купонни плащания и/или определена фиксирана сума на посочена дата или дати, стартиращи от емисията до деня, определен като дата на падеж/откупуване. Тези книжа не гарантират права на собственост и дял в капитала на фирмата емитент. Включват се и инструменти със същите характеристики, но съдържащи опции за конвертиране в акции или други капиталови инструменти. Показателят *ценни книжа, различни от акции*, обхваща различни видове облигации и други дългови книжа с характер на облигации (такива могат да бъдат сконтирани и приети от другите ПФИ полици и други търговски книжа, използвани от тях като форма на краткосрочно инвестиране). В сектор *нефинансови предприятия* са включени и притежаваните от кредитните институции компенсаторни инструменти[15].

4. Акции и други капиталови инструменти – притежаваните ценни книжа, които дават права на собственост и дял в капитала на предприятие. Тези ценни книжа дават право на част от печалбата на предприятието, а също така и право на ликвидационен дял в случай на ликвидация. Тук се включват и *акции и дялове на фондове на паричния пазар.*

В пасива:

1. Пари извън ПФИ – парите в обращение, намалени с касите на другите ПФИ.

2. Депозити – средствата, приети от ПФИ, които могат да бъдат платими на виждане, платими без срок на предизвестие, със срок на предизвестие или при други предварително договорени условия на плащане. Депозитите се приемат по договореност между страните, като се уговорят условията по воденето на депозитните сметки, размерът на лихвата (ако в договора е предвидено начисляването ѝ), сроковете на изплащане и санкции за страните при неизпълнение на договорностите. Те са задължение (пасив) на финансовата институция.

- ✓ *Овърнайт депозити* съдържат депозити, които нямат определен срок и могат незабавно да се конвертират в пари в брой или да се преведат чрез банково нареждане или чек без ограничения или санкции. Тук се включват и депозитите до 1 ден.
- ✓ *Депозити с договорен матуритет* – не са незабавно на разположение, тъй като имат договорен срок преди тегленето им. Тези депозити не могат да се използват за извършване на плащания и не са конвертируеми в пари в брой без какъвто и да е вид значимо ограничение или глоба. Тук се отнасят получените кредити, с изключение на тези от МВФ.

[14] Представляват гаранционни депозити по деривативни договори. Служат за парично обезпечение, което остава собственост на вложителя и са платими при приключването на договора.

[15] Компенсаторните инструменти включват компенсаторни записи и жилищно-компенсаторни записи, емитирани по Закона за обезщетяване на собственици на държавени имоти, и поименни компенсационни бонове, емитирани по Закона за собствеността и ползването на земеделските земи. Тези инструменти са издадени от държавата и са свободно прехвърляеми. По смисъла на Закона за публичното предлагане на ценни книжа те са приравнени към ценни книжа.

- ✓ *Депозити, договорени за ползване след предизвестие* – включват спестовни депозити и други депозити, договорени за ползване след предизвестие. Спестовните депозити са непрехвърляеми депозити без определен матуритет, които служат за съхранение на пари на домакинства срещу издаване на лична спестовна книжка или аналогичен документ. Такива депозити са жилищните влогове, детските влогове и други. Другите депозити, договорени за ползване след предизвестие, са непрехвърляеми депозити без определен матуритет, които не могат да бъдат конвертирани в пари в брой без период на предизвестие. При тях конвертирането в пари в брой не е възможно или е възможно преди срока на предизвестието, но с някаква санкция. Тук се отнасят и непрехвърляеми депозити, които са с фиксиран матуритет, но конвертирането им в пари в брой преди настъпването на матуритета им е възможно само срещу предизвестие.

3. Репо сделки – включват получените в парично-финансовата институция парични средства срещу продажбата на ценни книжа с твърд ангажимент за обратно изкупуване на същите или подобни ценни книжа по определена цена на определена бъдеща дата.

4. Акции и дялове на фондове на паричния пазар – включват издадените от фондовете на паричния пазар дялове.

5. Издадени дългови ценни книжа – включват емитираните от кредитните институции ценни книжа, различни от акции и други капиталови инструменти, които обикновено се търгуват на вторичния пазар и не гарантират на притежателя права върху собственост на емитента. Издадени нетъргуеми инструменти (първично пласирани не чрез борса или друг официален пазар), но впоследствие придобили търгуемост, също се класифицират тук.

Таблица 1.3.5.: Чуждестранни активи и пасиви на БНБ

Таблицата показва вземанията и задълженията на БНБ към нерезиденти, формиращи позициите *чуждестранни активи* и *чуждестранни пасиви*.

Видове инструменти

Чуждестранни активи на БНБ

Външните вземания на централната банка са обособени в две групи според своята ликвидност – *международни резерви* и *други чуждестранни активи.*

1. *Международни резерви* – включва най-бързоликвидните чуждестранни активи, разделени на три подсектора – нерезиденти банки, нерезидентни правителства и други нерезиденти. В режима на паричен съвет, въведен на 1 юли 1997 г., те се равняват на активите на обособеното в баланса на БНБ управление „Емисионно“ и са описани в чл. 28, ал. 3 на Закона за БНБ.

Международните резерви включват следните показатели:

- ✓ *каса* – притежавани банкноти и монети в свободно конвертируема чуждестранна валута;
- ✓ *притежавани специални права на тираж*[16] (СПТ);
- ✓ *монетарно злато* – състои се от кюлчета злато в стандартна форма в трезора и монетарно злато, депозирано при чуждестранни банки. От 1 юли 1997 г. до 31 януари 2005 г. на основание чл. 28, ал. 3, т. 6 от Закона за БНБ наличността от монетарно злато е оценявана по 500 лева за тройунция или по пазарна стойност, ако е по-ниска. От 1 февруари 2005 г. монетарното злато се оценява по пазарна стойност;
- ✓ *депозити* – средства в свободно конвертируема валута, притежавани от БНБ по сметки в чуждестранни банки, развити по степен на ликвидност (овърнайт депозити, депозити с договорен матуритет, депозити, договорени за ползване след предизвестие);
- ✓ *репо сделки* – включват получените в БНБ средства срещу продажбата на ценни книжа с твърд ангажимент за обратно изкупуване на същите или подобни ценни книжа по определена цена на определена бъдеща дата;
- ✓ *ценни книжа, различни от акции* – притежаваните от БНБ дългови инструменти, емитирани от нерезидентни банки, финансови институции и правителства, чиито задължения са оценени с една от двете най-високи оценки на две международно признати агенции за кредитен рейтинг и които са платими в свободно конвертируема валута, с изключение на дълговите инструменти, дадени или получени като обезпечение;
- ✓ *резервна позиция в МВФ* – представлява безусловното право на страната за ползване на средства от МВФ. Този показател се създава от плащането на валутния компонент от кво-

[16] Специалните права на тираж са резервен актив, създаден от МВФ като допълнение към съществуващите резервни активи на държавите – членки на фонда. Стойността им се определя от кошница от основни валути (евро, британска лира, щатски долар и японска йена).

тата на България и е равен на разликата между квотата и наличностите на МВФ в национална валута[17];

- ✓ *вземания по лихви* – вземанията по начислени лихви по чуждестранните активи, включени в международните резерви[18].

2. *Други чуждестранни активи* – това са по-слаболиквидни вземания от нерезиденти, които след въвеждането на паричния съвет са част от активите на управление „Банково". Позицията е разделена на три сектора – *нерезидентни банки*, *нерезидентни правителства* и *други нерезиденти*, и включва следните инструменти:

- ✓ *депозити* – средства в други нерезиденти, невключени в международните резерви;
- ✓ *ценни книжа, различни от акции* – дългови ценни книжа, невключени в международния резерв;
- ✓ *акции и други капиталови инструменти* – представляват капиталови инвестиции в международни финансови институции (например Банката за международни разплащания, Базел). Тук се включват и акции и дялове на фондове на паричния пазар, притежаваните ценни книжа, осигуряващи дял в капитала на фонд на паричния пазар.

Чуждестранни пасиви на БНБ

Отразяват задълженията на централната банка към външния сектор, разделени на три подсектора – *нерезидентни банки, нерезидентни правителства* и *други нерезиденти*. Чуждестранните пасиви включват следните инструменти:

- ✓ *депозити* – средствата, депозирани в БНБ от нерезиденти, които могат да бъдат платими на виждане, платими без срок на предизвестие, със срок на предизвестие или при други предварително договорени условия на плащане;
- ✓ *кредити* – получени заеми от общите фондове на МВФ, които са лихвоносни и се отпускат с определен падеж;
- ✓ *разпределени специални права на тираж*[19];
- ✓ *задължения по лихви* – в позицията са включени задълженията по начислени лихви по чуждестранните пасиви[20].

Таблица 1.3.6.: Кредити на нефинансови предприятия, домакинства и НТООД

Таблицата представя информация за кредитите (остатъчната им стойност) по видове, валута и сектори, отпуснати от кредитните институции. В паричния отчет и аналитичните отчетности те са част от *Вземанията от неправителствения сектор*.

Видове кредити

1. Според матуритета

- ✓ Краткосрочни кредити – кредити, чийто първоначален матуритет е 1 година или по-малко, включително овърдрафт.
- ✓ Кредити с матуритет от 1 до 5 години – кредити, чийто първоначален матуритет е повече от 1 година, но по-малко от 5 години.
- ✓ Кредити с матуритет над 5 години – кредити, чийто първоначален матуритет е над 5 години.

2. Според качеството

- ✓ Редовни кредити – включват се кредитите, които са класифицирани като редовни експозиции, съгласно чл. 8 и експозиции под наблюдение, съгласно чл. 9 (с изключение на преструктурираните експозиции) по смисъла на Наредба № 9 на БНБ[21].
- ✓ Лоши и преструктурирани кредити[22] – в съответствие с изискванията за статистическа отчетност на ЕЦБ[23] БНБ събира агрегирана информация за кредитите, които са преструктурирани или са с влошено качество/просрочие в обслужването. Събират се данни за

[17] Резервната позиция може да бъде увеличена до размера на средствата в национална валута, използвани от МВФ при трансакции с други държави-членки.

[18] Специфична особеност, произтичаща от паричния съвет, е, че вземанията и задълженията по начислени лихви са част от *международните резерви*, съответно част от чуждестранните задължения на страната, поради което те не са част от *други активи* и *други пасиви*, както е при другите отчетни единици.

[19] Дългосрочен пасив към МВФ, който се явява кореспондиращата позиция на притежаваните специални права на тираж.

[20] Виж бел. 18.

[21] Наредба № 9 на БНБ от 3 април 2008 г. за оценка и класификация на рисковите експозиции на банките и за установяване на специфични провизии за кредитен риск.

[22] До 30 юни 2006 г. в показателя се посочва просрочената част от главницата, която е станала изискуема, но не е платена.

[23] Регламент ЕЦБ/2001/13 относно консолидирания баланс на сектор „Парично-финансови институции" и Регламент ЕЦБ/2001/18 относно статистиката на лихвените проценти, прилагани от парично-финансовите институции по депозити и кредити на домакинства и нефинансови предприятия.

целия размер на балансово отчитаните кредитни експозиции, които са класифицирани като *необслужвани експозиции* (чл. 10), *загуба* (чл. 11) и *преструктурирани експозиции*, съгласно чл. 13 (независимо към коя класификационна група са отнесени) по смисъла на Наредба № 9 на БНБ. За целите на паричната и на лихвената статистика не се събират детайлни данни за класифицираните експозиции по срокове на просрочие. В съответствие с международната практика отчитането за паричната статистика се различава от това за надзорни цели, включително при отчитането на кредитите, които са преструктурирани или са с влошено качество/просрочие в обслужването.

Поради това агрегираните данни за тези кредити не показват общо класифицираните рискови експозиции, нито конкретно дела на необслужваните експозиции (тези с просрочия над 90 дни). Източник на информация за класифицираните рискови експозиции са надзорните данни на БНБ.

3. Според целта на използване
   - ✓ Кредити за потребление – кредити, предоставени за покупка на стоки и услуги, употребявани лично от домакинствата.
   - ✓ Жилищни кредити – кредити, предоставени на домакинствата с цел инвестиране в жилища за собствено ползване или наем, включително за строителство и за подобрения на жилища.
   - ✓ Други кредити – всички останали видове кредити, предоставени на домакинствата, включително кредити за обучение и лечение. В показателя се включват всички кредити с търговска или производствена цел, както и кредитите за НТООД.
4. Според начина на предоставяне
   - ✓ Овърдрафт – представлява дебитно салдо по разплащателна сметка. Погасяването на овърдрафта се извършва автоматично при постъпване на суми по разплащателните сметки. Включват се овърдрафт кредити както с предварително договорени лихвени условия и размер, така и без уговорка.
   - ✓ Кредити, различни от овърдрафт.

Таблици 1.3.7. и 1.3.8.: Допълнителни показатели към аналитичните отчетности на БНБ и другите ПФИ

Таблиците показват всички начислени и просрочени лихви по вземания и задължения по видове инструменти, дериватите, както и всички коригиращи позиции, използвани в счетоводната практика, а именно амортизациите и провизиите.

Информацията в таблиците е налична от декември 2001 година.

Описание на показателите

Начислени лихви – представляват дължимите вземания/задължения по лихвени вноски, които се записват съгласно принципа за текущо начисляване. В аналитичните отчетности към паричния отчет се отнасят към позиции *други активи* и *други пасиви*, като особеност на аналитичната отчетност на БНБ е, че начислените лихви по международните резерви и по чуждестранните задължения се отчитат към позиция *чуждестранни активи*, съответно *чуждестранни пасиви*.

Провизии – тук се отчитат натрупаните начисления във връзка с обезценка (сегашните специфични провизии по активи), както и провизиите, признати за пасиви съгласно МСС и нормативната уредба в страната. Те се отнасят към позиция *други пасиви*, тъй като за целите на статистиката всички финансови активи и пасиви, които подлежат на провизиране, се отчитат на брутна база (виж *Общи методологически бележки*).

Амортизации – вид коректив на амортизируеми дълготрайни материални и нематериални активи. В публикуваната информация дълготрайните активи са включени на брутна база, а начислената амортизация е отнесена в позиция *други пасиви*.

Деривати – в тази позиция се отчита брутната справедлива стойност на всички балансово отчитани деривати, притежавани от парично-финансовите институции.

Таблици 1.4.1. и 1.4.2.: Секторна месечна отчетност на БНБ и на другите ПФИ

Секторните месечни отчетности на БНБ и на другите ПФИ представят на брутна база балансовите показатели по начин, позволяващ идентифициране на секторната им принадлежност. Таблиците са статични и съдържат информация по салда към края на всеки календарен месец. Представянето на данните е съобразено с основните принципи за секторна класификация и агрегиране на инструментите в показатели:

1. Секторна класификация – следвани са основните принципи, заложени в ЕСС'95. Всички секторно некласифицирани позиции, както и собствените вземания и задължения на ПФИ, са обособени в колона *некласифицирани.*
2. Финансови показатели – обхватът и съдържанието на показателите са описани към съответните таблици. Някои от позициите са по-агрегирани в сравнение с паричния отчет и аналитичната отчетност, където част от инструментите в пасива са представени с допълнителна разбивка според това, дали се включват в паричните агрегати.

Особености на секторната месечна отчетност на БНБ

За целите на таблицата чуждестранните вземания на БНБ са обособени по сектори, като са обединени активите, включени в международния валутен резерв, с другите чуждестранни активи на централната банка. Касата във валута, притежаваните СПТ и монетарното злато са представени в колона *некласифицирани*. Чуждестранните активи, групирани според ликвидността им в *международен резерв* или в *други чуждестранни активи*, са посочени в таблица 1.3.5. *Чуждестранни активи и пасиви на БНБ.*

Таблици 1.5.1. и 1.5.2.: Парични агрегати* и *техните източници – салда и трансакции

Таблиците съдържат данни за салдата към края на съответния период и извършените през него финансови трансакции за паричните агрегати и техните източници.

Финансова трансакция е създаване, покупка, продажба или ликвидация на финансов актив или пасив. Тя се изчислява, като от разликата в салдата спрямо предходния отчетен период се елиминират всички изменения, които не са вследствие на финансова трансакция. Такива са прекласификациите по сектори и инструменти, отстраняването на грешки, корекциите в стойността на ценните книжа, изписванията на вземания и измененията, свързани с движенията на валутните курсове.

Финансова трансакция = крайно салдо – начално салдо – прекласификации и други корекции – валутни преоценки – други преоценки (изписвания на кредити, корекции в стойността на ценни книжа).

Лихвена статистика[24]

Статистиката на прилаганите от банките лихвени проценти, изготвяна от БНБ, се базира на хармонизирана методология за държавите-членки от еврозоната, установена в Регламент (ЕО) № 63/2002 на Европейската централна банка от 20 декември 2001 година (ЕЦБ/2001/18)[25]. Тя представя информация за лихвените проценти и за обемите по нов бизнес и по салда по депозити и кредити на сектори *нефинансови предприятия* и *домакинства и НТООД* . Класификацията на институционалните сектори е в съответствие с изискванията на *Европейската система от сметки 1995* (ЕСС'95)[26].

Публикуват се и данни за индекси на междубанковия пазар, ОЛП и доходност на държавните ценни книжа.

I. ДЕПОЗИТИ И КРЕДИТИ НА СЕКТОРИ *НЕФИНАНСОВИ ПРЕДПРИЯТИЯ* И *ДОМАКИНСТВА И НТООД*

Видове лихвени проценти и начини на изчисляването им

Лихвените проценти са ефективни годишни проценти. Те са среднопретеглени съответно с обемите по нов бизнес през отчетния период или със салдата към края на отчетния период. Обхващат всички лихвени плащания по депозитите и кредитите, без да включват другите разходи, свързани с тях. В лихвената статистика се представя и *годишен процент на разходите*, който представлява общата стойност на кредита за кредитополучателя, изразена като годишен процент от сумата на предоставения кредит (Директива 87/102/ЕИО за потребителския кредит, изменена и допълнена с Директива 90/88/ЕИО и Директива 98/7/ЕО).

Годишният процент на разходите включва всички лихвени плащания по кредита, както и всички такси, комисиони и други разходи за сметка на клиента, извършването на които е условие за отпускането на кредита. Изчислява се само за *кредити за потребление* и за *жилищни кредити*.

[24] Последна актуализация 27 февруари 2013 г.

[25] Регламент (ЕО) № 63/2002 на Европейската централна банка от 20 декември 2001 г. относно статистиката на лихвените проценти, прилагани от парично-финансовите институции по депозити и кредити на домакинства и нефинансови предприятия.

[26] Детайлната секторна класификация, съгласно изискванията на *Европейската система от сметки* (ЕСС'95), е достъпна на страницата на БНБ в раздел www.bnb.bg/ *Статистика/ Методологически бележки/ Институционални сектори*.

Лихвената статистика представя информация за лихвени проценти и обеми по нов бизнес и по салда

- *Нов бизнес* – всяко ново споразумение между клиента и отчетната единица. Нови споразумения са договори, които за първи път определят лихвения процент, сроковете и условията по депозита или кредита. Ново споразумение е и всяко предоговаряне на лихвения процент, сроковете и/или други условия по вече съществуващ договор, когато възможността за такова предоговаряне не е заложена в него, както и предоговаряне на срок с активното участие на клиента.
- *Салда* – всички задължения на отчетните единици към техните клиенти по депозити, както и всички вземания на отчетните единици по кредити (с изключение на тези, които са класифицирани като „необслужвани експозиции“, „загуба“ и „преструктурирани експозиции“ по смисъла на Наредба № 9 на БНБ).

Разбивка по сектори

Лихвената статистика обхваща депозитите и кредитите на нефинансовите предприятия, домакинствата и НТООД, резиденти на територията на Република България.

- Сектор *Нефинансови предприятия* (сектор S.11 съгласно ЕСС’95) – обхваща институционални единици, които са пазарни производители и чиято основна дейност е производството на стоки и/или оказване на нефинансови услуги.
- Сектор *Домакинства и НТООД* (сектори S.14 и S.15 съгласно ЕСС’95) – включва следните подсектори:

  – *Домакинства* (сектор S.14) – личности или групи от личности като потребители и като предприемачи, произвеждащи пазарни стоки и услуги (пазарни производители), както и като производители на стоки и нефинансови услуги, предназначени предимно за собствена крайна употреба. Тук се включват и едноличните търговци и пазарните производители без независим юридически статус.

  – *Нетърговски организации, обслужващи домакинствата* (сектор S.15) – това са юридически лица, чиято основна дейност е свързана с обслужване, подпомагане и съдействие на домакинствата. Техните основни ресурси освен тези, получени от случайни продажби, се получават от доброволни парични вноски или вноски в натура от домакинствата в качеството им на потребители, от плащания, извършени от сектор Държавно управление, и от доходи от собственост. Тук се включват синдикати, политически партии, фондации, сдружения, църкви и религиозни общества, читалища, културни и спортни клубове.

Разбивка по инструменти

- *Овърнайт депозити* – депозити, които нямат определен срок и могат незабавно да бъдат изплатени в наличност или суми по тях да бъдат преведени въз основа на банково нареждане или чек без ограничения или санкции. Тук се включват и депозитите до един ден. (За този инструмент лихвените проценти и обемите по нов бизнес и по салда съвпадат).
- *Депозити с договорен матуритет* – депозити, които не са незабавно на разположение, тъй като имат договорен срок или други ограничения при ползването им. Тези депозити не могат да се използват за извършване на плащания и не са конвертируеми в пари в брой без ограничение или санкция. Включват се срочните депозити и други депозити, които имат посочените характеристики (гаранционни депозити; обезпечения; набирателни, ликвидационни сметки и др.).
- *Кредити* – вземания на отчетните единици от кредитополучателите по главници при дадени назаем средства, включително такива вземания, прехвърлени им от трети лица. В обхвата на лихвената статистика не попадат кредити, които са класифицирани като „необслужвани експозиции“, „загуба“ и „преструктурирани експозиции“ по смисъла на Наредба № 9 на БНБ. Кредитите са разделени на две подкатегории: *овърдрафт* и *кредити, различни от овърдрафт*[27]. (За *овърдрафт* лихвените проценти и обемите по нов бизнес и по салда съвпадат).

Валута – български левове

Разбивка по цел на използване (само за сектор *домакинства и НТООД*).

- *Кредити за потребление* – кредити, предоставени за покупка на стоки и услуги, употребявани лично от домакинствата.

[27] Вземанията на отчетните единици по репо сделки се включват в показател *кредити, различни от овърдрафт*.

- *Жилищни кредити* – кредити, предоставени на домакинствата с цел инвестиране в жилища за собствено ползване или наем, включително за строителство и за подобрения на жилища.
- *Други кредити* – всички останали видове кредити, предоставени на домакинствата, включително кредити за обучение и лечение. В показателя се включват всички кредити с търговска или производствена цел, както и кредитите за *НТООД*.

Разбивка по договорен размер на кредита (само за сектор *нефинансови предприятия*)

- *Кредити с размер до левовата равностойност на 1 млн. евро* (границата от 1 млн. евро се отнася за всеки отделен кредит).
- *Кредити с размер над левовата равностойност на 1 млн. евро* (границата от 1 млн. евро се отнася за всеки отделен кредит).

Разбивка по договорен срок

- *Оригинален матуритет* – първоначално определен срок, преди изтичането на който кредитът не може да бъде погасен, а депозитът изплатен, без да бъде наложена санкция.
- *Период на първоначално фиксиране на лихвения процент* – периодът от време, през който лихвеният процент, определен в договора за кредит, не може да се променя.

Отчетен период

Отчетният период е един календарен месец. За целите на лихвената статистика по *салда* се предоставя информация към последния календарен ден на отчетния месец. Информацията по *нов бизнес* обхваща всички нови споразумения, договорени през отчетния месец.

Политика на ревизии

В съответствие с изискванията, заложени в документа на Европейската централна банка Насоки ЕЦБ 2007/9[28], ревизии на данни за минали периоди по правило могат да бъдат извършвани с публикуването на данните за март, юни, септември и декември. Така се осигурява съответствие между паричната и лихвената статистика.

Ревизии на публикувани данни се извършват в следните случаи:

- Получаване на допълнителна информация, неправилна класификация, усъвършенстване на отчетните процедури и отстраняване на допуснати грешки в предоставените данни от страна на отчетните единици;
- Промяна в методологическите стандарти за паричната и за лихвената статистика.

Извършените ревизии се означават с буква **р**.

Източници на данни

Отчетни единици са всички банки в Република България, в т.ч. клоновете на чуждестранни банки. В съответствие с изискванията на Регламент (ЕО) № 2533/98 на Съвета от 23 ноември 1998 г. относно събирането на статистическа информация от ЕЦБ, националните централни банки следва да не публикуват данни, когато могат да бъдат идентифицирани конкретни отчетни единици. В тези случаи общият показател е възможно да не е равен на сумата от неговите компоненти.

II. МЕЖДУБАНКОВ ПАЗАР

Обхват

- *Основен лихвен процент* (ОЛП) – ОЛП за текущия месец е равен на средната аритметична величина от стойностите на индекса ЛЕОНИА за работните дни на предходния календарен месец.

Индекси на междубанковия пазар:

– *ЛЕОНИА (LEONIA: LEv OverNight Interest Average)* – лихвен процент по реални сделки с необезпечени овърнайт депозити в левове, предоставени на българския междубанков пазар;
– *СОФИБОР (SOFIBOR: SOFia Interbank Offered Rate)* – фиксинг на котировките на необезпечени депозити в левове, предлагани на българския междубанков пазар. Той се изготвя за набор от срочности всеки работен ден като средна величина от котировките „продава“, подадени от представителна група банки;
– *EONIA (Euro OverNight Index Average)* и *EURIBOR (EURo InterBank Offered Rate)*.

[28] Насоки на Европейската централна банка от 1 август 2007 г. относно паричната статистика и статистиката на финансовите институции и пазари (преработени) (ЕЦБ/2007/9), изменени с Насоки ЕЦБ/2008/31 и Насоки ЕЦБ/2009/23.

Обработка на данните

- Месечните стойности на индексите са изчислени като средноаритметични от дневните стойности.

Отчетен период

Отчетният период е един календарен месец.

Източници на данни

- Дирекция „Банкова политика“ на БНБ – за *ОЛП*, *ЛЕОНИА* и *СОФИБОР*.
- ЕЦБ – за индексите *EONIA* и *EURIBOR*.

III. ДОХОДНОСТ НА ДЪРЖАВНИ ЦЕННИ КНИЖА. ДЪЛГОСРОЧЕН ЛИХВЕН ПРОЦЕНТ ЗА ОЦЕНКА НА СТЕПЕНТА НА КОНВЕРГЕНЦИЯ

Обхват

- *Доходност, постигната на вторичния пазар* при сделки с лихвоносни държавни ценни книжа (ДЦК).
- *Дългосрочен лихвен процент за оценка на степента на конвергенция (ДЛП)* – определя се на база доходността до падеж на вторичния пазар по дългосрочна ценна книга (бенчмарк), емитирана от Министерството на финансите (сектор *централно държавно управление*) и деноминирана в национална валута. ДЛП се изчислява в съответствие с изискванията на Европейската централна банка. Допълнителна информация за ДЛП е публикувана на интернет страницата на БНБ (*Статистика/Парична и лихвена статистика/Лихвена статистика/Дългосрочен лихвен процент за оценка на степента на конвергенция*).

Обработка на данните

- Постигнатата доходност по ДЦК е среднопретеглена ефективна доходност от индивидуалните сделки между първичните дилъри на ДЦК през отчетния период.
- Месечната стойност на ДЛП е средноаритметична от дневните му стойности.

Отчетен период

Отчетният период е един календарен месец.

Източник на данни

Управление „Фискални услуги“ – за доходността на ДЦК.

IV. РАЗПРОСТРАНЕНИЕ НА ИНФОРМАЦИЯТА

Българската народна банка публикува на интернет страницата си пълен комплект от таблици с данни за лихвената статистика в база данни, организирана в динамични редове в раздел *Статистика/Парична и лихвена статистика/Лихвена статистика/Лихвена статистика*.

Таблици с избрани показатели, представителни за лихвената статистика, се публикуват в електронното издание „Лихвена статистика“, в отчетите за първото полугодие и в годишните отчети на Българската народна банка.

Данните се предоставят едновременно на всички потребители, като датите за публикуване са обявени в Календара за разпространение на статистически данни[29].

V. КОНТАКТИ

За въпроси по данните и прилаганата методология, можете да се обръщате към пресцентъра на Българската народна банка (*press_office@bnbank.org*) или към Даниела Добрева, началник на отдел „Парична и банкова статистика“ (*dobreva.d@bnbank.org*).

[29] Календарът за разпространение на статистически данни се публикува на страницата на БНБ в раздел www.bnb.bg/*Пресцентър/Събития/Календар.*

2 Външен сектор

Информацията за външния сектор обхваща четири основни категории:
а) платежен баланс;
б) търговия със стоки;
в) дългови индикатори;
г) валутни курсове.

Платежен баланс[30]

Българската народна банка съставя и отчита платежния баланс на страната на основание чл. 42 от Закона за Българската народна банка (обн., ДВ, бр. 46 от 10.VI.1997 г., изм., ДВ, бр. 59 от 2006 г.). Информацията за нуждите на статистиката на платежния баланс се събира на основание на чл. 42 от Закона за БНБ и чл. 710 на Валутния закон (обн., ДВ, бр. 83 от 21.IX.1999 г., изм. и доп., бр. 60 от 2003 г.) и се обработва от отдел „Платежен баланс и външен дълг“ към дирекция „Статистика“ на БНБ при запазване на нейната пълна конфиденциалност. Българската народна банка изготвя и публикува както аналитичното, така и стандартното представяне на платежния баланс в съответствие с петото издание на *Ръководството по платежен баланс* (МВФ, 1993) и с *Ръководните правила на Европейската централна банка*[31].

Методологията за отчитане на платежния баланс е концептуално свързана с тази на *Системата на националните сметки (СНС)*. Статиите на платежния баланс кореспондират в голяма степен със съответните елементи на сметка *Останал свят* от СНС.

Съществува тясна взаимовръзка и между *Международната инвестиционна позиция* и платежния баланс. Финансовата сметка на платежния баланс представя трансакциите (потоци) на една икономика, свързани с външните ѝ финансови активи и пасиви, които се отразяват върху размера на притежаваните външни финансови активи и пасиви, отчитани в международната инвестиционна позиция.

I. Счетоводни принципи и стандарти

Основното правило, прилагано при съставянето на платежния баланс на България, е прилагането на *двойното счетоводно записване*. Като **кредит, с положителен знак**, се записват: износ на стоки и услуги, получен и начислен доход, компенсиращи записи за безвъзмездно получени реални и финансови ресурси (трансфери), увеличение на финансовите пасиви и намаление на финансовите активи. Като **дебит, с отрицателен знак**, се записват: внос на стоки и услуги, платен и начислен доход, компенсиращи записи на безвъзмездно предоставени реални и финансови ресурси, увеличение на финансовите активи и намаление на финансовите пасиви.

Времето на записване на операциите в платежния баланс е моментът на смяна на собствеността.

Оценяването на трансакциите се извършва на базата на пазарните цени. Ако пазарните цени на трансакциите не са известни, като приближение за тях се използват средни пазарни цени.

Промените в стойността на притежаваните активи или пасиви към чужбина, които се дължат на валутнокурсови и преоценъчни разлики, не се отразяват в платежния баланс.

Платежният баланс на България се отчита в евро и в левове. Преизчисляването в съответната валута се извършва чрез валутния курс към момента на трансакцията. Ако той не е известен или е неприложим по други практически причини, се използва средният за отчетния период валутен курс.

II. Компоненти на платежния баланс

Компонентите на платежния баланс се съставят посредством *Системата за отчитане на международните трансакции* (СОМТ), която включва: 1) отчети на банките, и 2) отчети на предприятията, които имат банкови сметки в чужбина (относно международните операции на резидентите). Тези отчети обхващат всички компоненти на таблицата на платежния баланс. От 1 януари 2010 г. прагът, над който банките имат задължение да предоставят информация за целите на статистиката на платежния баланс, бе увеличен от 25 000 лв. на 100 000 лв. Информацията по определени компоненти на платежния баланс, събирана чрез СОМТ, се замества с данни от други източници: 1) данни за вноса и износа на стоки, предоставяни от НСИ, 2) оценки на БНБ за статиите *Пътувания*, *Пътнически транспорт*, *Компенсация на наетите*, *кредит* и *Парични преводи*

[30] Актуализирани методологически бележки към 16 ноември 2012 г.
[31] *Guideline of The European Central Bank on the Statistical Reporting Requirements of The European Central Bank in the Field of Balance of Payments Statistics, The International Reserves Template and International Investment Position Statistics* (ECB/2004/15).

от българи, живеещи постоянно в чужбина, кредит, 3) проучване сред предприятията с преки чуждестранни инвестиции и отчети на предприятията с преки инвестиции в чужбина, 4) отчети на банки, други небанкови финансови институции, застрахователни компании и пенсионни фондове за статия *Портфейлни инвестиции, активи*, 5) данни на Централния депозитар АД за статия *Портфейлни инвестиции, пасиви*, 6) отчети от други институции, 7) отчети на предприятия, получили (предоставили) финансови кредити от (на) нерезиденти, и 8) отчети на предприятия по други задължения и вземания (различни от финансови кредити) към нерезиденти.

В аналитичното представяне компонентите на платежния баланс са класифицирани в следните основни категории:

А. Текуща сметка

Текущата сметка обхваща получаването и предоставянето на ***стоки и услуги***, ***доход*** и ***текущи трансфери*** между страната и останалия свят. Потоците, записани в кредитната страна, представляват тази част от брутния вътрешен продукт, предоставени на останалия свят (износ на стоки и услуги), както и предоставянето на фактори на производство, изразени чрез получен (или който следва да бъде получен) доход – компенсации на наетите и инвестиционен доход (лихви, дивиденти и др.). Включват се също така и компенсиращи записи за безвъзмездно получени реални и финансови ресурси (трансфери).

Потоците в дебитната страна представляват брутният продукт, създаден в останалата част на света и придобит от националната икономика (внос на стоки и услуги), както и придобиването на фактори на производство, изразени чрез платен (или който следва да се плати) доход. Включват се също така и компенсиращи записи за безвъзмездно предоставени реални и финансови ресурси.

• Статията *Стоки* в текущата сметка на платежния баланс обхваща преносими стоки, за които е налице смяна на собствеността между резиденти и нерезиденти. Данните за вноса и износа *FOB* (*Free on board*) са базирани на митнически декларации, като кодовете, използвани в тях, са по *Хармонизираната система за описание и кодиране на стоките* на Световната митническа организация, въведена през 1988 г. и допълнена през 1992 г. Считано с данните за януари 2006 г. Българската народна банка и Националният статистически институт съвместно прилагат разработената от тях методология за оценка на вноса по цени *FOB* и на приходите и разходите за товарен транспорт.[32] Методологията се базира на анализ на съотношенията *CIF/FOB* при вноса на стоки в зависимост от различните видове доставки по вноса, както и от използвания транспорт и националност на превозвача.

При представяне на географското разпределение на данните за износа и вноса в платежния баланс на страната се следват следните правила:

Съгласно европейските регламенти, при търговия със страни – членки на ЕС:

- при пристигания страната партньор е държава-членка, от която стоките се изпращат за България.
- при изпращания страната партньор е държава-членка, за която се изпращат стоките.

При данните за търговията със страни извън ЕС:

- при внос страната партньор е тази, която е произвела стоката, наречена „страна на произход“.
- при износ страната партньор е тази, която ще потребява стоките, наречена „страна на потребление“.

Източници: Източник на данните от началото на 2003 г. до края на 2006 г. бе Агенция „Митници“, а за предишни години – „Информационно обслужване“ АД (дирекция ИИЦ). Българската народна банка и НСИ получаваха данните за вноса и износа, допълваха ги с друга информация и допълнително ги обработваха. С въвеждането на системата *Интрастат* (въведена със Закона за статистика на вътрешнообщностната търговия със стоки, ДВ, бр. 51 от 2006 г.) с данните за януари 2007 г. настъпиха промени в начина на отчитане на външната търговия на България с останалите държави – членки на ЕС.

Прилагането на системата *Интрастат* доведе до промяна на сроковете за получаване и обработка на данните. Информация за износа (изпращания) и вноса (пристигания) на стоки се предоставят от *Интрастат*-операторите (фирмите, задължени да предоставят информация) на Националната агенция по приходите в срок до 10 дни след изтичането на отчетния месец. Тези данни се изпращат на Националния статистически институт за последваща обработка. Той следва да пре-

[32] Данните за 2002–2005 г. са базирани на тази методология за оценка на вноса по цени *FOB* и на приходите и разходите за товарен транспорт.

доставя на Евростат обобщени месечни данни (без детайли по държави и стоки) в срок до 42 дни след изтичането на отчетния месец. Подробните данни за изпращанията и пристиганията на стоки се предоставят на Евростат в срок до 70 дни след края на отчетния месец.

БНБ получава от НСИ обобщени данни (без детайли по държави и стоки) за стокооборота на страната с другите държави – членки на ЕС, в срок до 35 дни след изтичането на отчетния месец и към тези данни се добавят данните на Агенция „Митници“ за търговията с трети страни. Поради това с публикуването на отчета на платежния баланс за отчетния месец са публикувани само обобщени данни за вноса и износа на стоки. Детайлни данни за изпращанията и пристиганията на стоки БНБ получава от НСИ в срок до 60 дни след изтичането на отчетния месец.

В резултат на тази промени графикът за отчитане на данните за външната търговия от БНБ е следният:

- Предварителни обобщени данни (без детайли по държави и стоки) за отчетния месец се публикуват в срок до 42 дни след изтичане на отчетния месец в таблицата за платежния баланс.
- Предварителни подробни данни (с детайли по държави и стоки) за отчетния месец се предоставят на потребителите в срок не по-рано от 73 дни след изтичане на месеца.
- Частта „Външната търговия на България“ от материала „Платежен баланс на България“ се подготвя тримесечно, в срок не по-рано от 73 дни след края на тримесечието.

Поддържаните серии от данни за вноса и износа на страната на интернет страницата на БНБ се обновяват в срок не по-рано от 73 дни след изтичане на отчетния месец.

БНБ и НСИ взаимно съгласуват данните за вноса и износа, преди да ги публикуват.

• Статията *Услуги* обхваща *транспортни, туристически* и *други услуги*.

Българската народна банка извлича данните за *товарния транспорт* от данните за външната търговия и за *пътническия транспорт* от данните за туризма на базата на оценки.

От януари 2006 г. БНБ въведе нова методология за оценка на приходите и разходите за товарен транспорт. Приходите от товарен транспорт се формират от оценката на приходите на местни превозвачи, свързани с износа на стоки от страната. Разходите се калкулират като оценка на разходите, направени от местни лица, в полза на чуждестранни превозвачи, свързани с вноса на стоки в страната. Приходите и разходите се оценяват по типове транспорт и националност на превозвача. С въвеждането на системата *Интрастат* от януари 2007 г. настъпиха промени и в начина на оценяване на приходите и разходите от товарен транспорт на България с останалите държави – членки на ЕС. Поради по-дългия срок за получаване от НСИ на подробни данни за търговията на България с останалите държави – членки на ЕС, към датата на публикуване на първоначалния отчет за платежния баланс за съответния месец (42 дни след края на отчетния период) предварителната оценка за приходите и разходите от товарен транспорт е изчислена въз основа на данните от предходни години. Тези оценки подлежат на ревизия след получаване на предварителните подробни данни (с детайли по държави и стоки) за търговията с останалите държави – членки на ЕС, за отчетния месец.

Статия *Пътувания* обхваща стоки и услуги, включително тези, свързани със здравни и образователни услуги, предоставени на туристи, пътуващи служебно или лично. До края на 2006 г. данните за туризма се базират на данни от Министерството на вътрешните работи относно броя на туристите, пресекли границата, както и на оценки на разходите, извършени от един турист на база на методология за оценяване на приходите и разходите от туристически услуги – *Методология за оценка на приходите и разходите от пътувания и туризъм в платежния баланс на България* (Българска народна банка, Министерство на търговията и туризма, 18 ноември 1999 г.).

От началото на 2007 г. данните за броя на чуждестранните граждани, посетили страната, се базират на информация от НСГП и дооценки на НСИ. С данните за януари 2010 г. БНБ въведе нова методология за оценка на приходите и разходите за пътувания и пътнически транспорт. Най-общо моделът за оценка на статия *Пътувания* се базира на произведението на броя на презграничните пътувания по размера на направените разходите за едно пътуване от съответния тип (за по-подробна информация виж *Методология за оценка на статии „Пътувания“, „Пътнически транспорт“ и „Компенсация на наетите – кредит“ на платежния баланс на България* (Българска народна банка, март 2010 г.). Оценките на НСИ за броя и структурата на презграничните пътувания се базират на данни от Министерството на вътрешните работи относно броя на пресичанията на държавната граница и дооценки на института. Оценките на размера на разходите за едно пътуване са резултат от данните, събрани от проведеното от БНБ *Проучване на границата сред пътуващите български и чуждестранни граждани (юли 2007 – август 2008 г.)*. С публикуването на данните за януари 2010 г. бяха ревизирани данните за периода 2007–2009 г.

Статията *Други услуги* обхваща постъпленията и плащанията по всички останали категории услуги, различни от тези, свързани с транспорт или пътувания (съобщителни, строително-монтажни, финансови, застрахователни, лизингови, в областта на науката, културата и спорта и др.).

Източници на информация по тази статия до края на 2009 г. са отчетите на банките за извършения от тях и техните клиенти износ и внос на нефакторни услуги и на фирмите, които предоставят тримесечна информация за сметките си в чужбина. От 1 януари 2010 г. влезе в сила Регламент (ЕО) № 924/2009 на Европейския парламент и на Съвета от 16 септември 2009 г. относно презграничните плащания в рамките на Общността и за отмяна на Регламент (ЕО) № 2560/2001, с който се повиши до 100 000 лв. прагът, под който са премахнати задълженията за отчитане въз основа на сетълмент, наложени на доставчиците на платежни услуги за целите на статистическото отчитане на платежния баланс, които са свързани с платежни операции на техни клиенти. Качеството и обхватът на събираната от банките информация зависи в голяма степен от размера на прага, над който банките докладват на БНБ информация за извършвани от тях операции между резиденти и нерезиденти. Въвеждането на праг от 50 000 евро, считано от 1 януари 2010 г., при липса на алтернативен източник, би довело до силно влошаване качеството на данните за платежния баланс на страната и преди всичко на текущата сметка. Направеният анализ показва, че загубата на информация при някои видове услуги би достигнала до 90%. Поради това БНБ промени методологията за събиране на данни за износа и вноса на услуги и някои други операции в текущата сметка на платежния баланс. От началото на 2010 г. БНБ провежда регулярно тримесечно проучване на постъпленията и плащанията между местни и чуждестранни лица във връзка с получаването и предоставянето на услуги, възнаграждения, осигуровки и безвъзмездните постъпления и плащания, които се включват в текущата сметка на платежния баланс. Въз основа на информацията от това проучване едновременно с данните за януари 2011 г. са публикувани ревизирани данни по месеци за 2010 г. За целите на месечното отчитане на платежния баланс се използват данни от банките за постъпленията и плащанията, свързани с износ и внос на услуги над прага от 100 000 лв., както и дооценки на БНБ за постъпления и плащания под прага от 100 000 лв. След получаването на тримесечните данни от проучването сред предприятията, извършващи внос и износ на други услуги, горните данни подлежат на ревизия.

• Статията *Доход* включва две категории: 1) *компенсации на наетите,* и 2) *инвестиционен доход*. *Компенсациите на наетите* обхващат надници, заплати и други плащания към нерезиденти, работещи в страната, или получени от резидентите, работещи в чужбина. Компенсациите на наетите обхващат и доход, реализиран в резултат от неофициална заетост. За периода от април 2001 г. до декември 2006 г. БНБ оценява този поток съгласно *Методологията за оценка на потоците, дължащи се на неофициална заетост*, 14 март 2006 г.[33] С данните за януари 2010 г. бе въведена нова методология за оценка на кредитната страна на статия *Компенсациите на наетите* (виж *Методология за оценка на статии „Пътувания“, „Пътнически транспорт“ и „Компенсация на наетите – кредит“ на платежния баланс на България* (Българска народна банка, март 2010 г.)). С публикуването на данните за януари 2010 г. бяха ревизирани данните за периода 2007–2009 г.

Инвестиционният доход покрива постъпления и плащания на доход, свързан с външни финансови активи и пасиви – по преки инвестиции (дивиденти и реинвестирана печалба), портфейлни инвестиции, други инвестиции и по резервни активи.

Главните източници на информация по статия *Доход* са отчетите на банките, другите небанкови финансови институции, застрахователните компании и пенсионните фондове, нефинансовите предприятия, Министерството на финансите и Българската народна банка.

• *Трансфери* са всички реални ресурси и финансови средства, предоставени безвъзмездно от една икономика на друга. *Текущите трансфери* засягат пряко нивото на разполагаемия доход на една икономика и потреблението на стоки и услуги. В този смисъл текущите трансфери намаляват дохода и потребителските възможности на страната донор и увеличават дохода и потребителските възможности на страната получател. В *Текущи трансфери* се включват постъпилите средства по предприсъединителните и присъединителните фондове на Европейския съюз, парични преводи от частни лица, както и дарения, помощи, наследство, печалби от лотарии, пенсии, данъци, вноски за социални осигуровки и др. С данните за януари 2010 г. БНБ въведе нова *Методология за оценка на статия „Парични преводи от българи, живеещи постоянно в чужбина*“. Статията *Парични преводи от българи, живеещи постоянно в чужбина* е подстатия на статията *Текущи трансфери, кредит* в текущата сметка на платежния баланс и е балансираща статия за безвъзмездно получени ресурси в брой или в натура.

[33] Данните от април 2001 г. са базирани на тази методология.

Въвеждането на новата методология за отчитане на тези потоци се налага основно поради промяна в официалния праг на отчитане на банките и поради необходимост от обхващане на трансферите, извършени не само по официален път, но и по неофициални канали.

Оценките на емигрантските преводи се базират на умножението на броя български емигранти, превеждащи пари към техни близки, по сума на средния трансфер. Тези изчисления се правят съответно за официалния и неофициалния канал на трансфериране. Сумирането на средствата, трансферирани по двата канала, представлява общата сума на преводите от български емигранти.

Данните за броя на българските емигранти се базират на информация от Държавната агенция за българите в чужбина, българските посолства в чужбина и данни на Евростат. Данните за процента на български емигранти, трансфериращи към техни близки в страната, за дела на трансфериращи по официален канал и неофициален канал и за средния трансфер за всеки от трансферните канали се базират на данни от *Проучване на границата сред пътуващите български и чуждестранни граждани (август 2007 – юли 2008 г.),* проведено от БНБ чрез външен изпълнител. С публикуването на данните за януари 2010 г. бяха ревизирани данните за периода 2007–2009 г.

Източници: Оценки на Българската народна банка, данни за текущите трансфери от Министерството на финансите, Българския червен кръст, Агенцията за чуждестранна помощ и от системата за отчитане на информацията от банките за преводите и плащанията между местни и чуждестранни лица.

Б. Капиталова сметка

Капиталовата сметка включва две категории: 1) *капиталови трансфери,* и 2) *придобиване или предоставяне на нематериални, нефинансови активи*. Когато са в натура, капиталовите трансфери включват: 1) прехвърляне на собственост на основни средства, или 2) безвъзмездно опрощаване на пасив от страна на кредитора. Когато е налице плащане, един трансфер е *капиталов,* когато е свързан със или зависим от придобиване или предоставяне на основни средства (например инвестиционни субсидии).

Източници: Българската народна банка получава данни за капиталовата сметка от Министерството на финансите (за капиталови трансфери от фондовете от Европейския съюз), тримесечните отчети на предприятията от нефинансовия сектор, месечните отчети на нотариусите и др.

В. Финансова сметка

Финансовата сметка обхваща всички трансакции (реално извършени и начислени) във външните финансови активи и пасиви на една икономика. Външните активи и пасиви са класифицирани основно според типа на инвестицията. *Финансовата сметка* включва: 1) *преки инвестиции*, 2) *портфейлни инвестиции*, и 3) *други инвестиции*.

• *Преки инвестиции* включва преки инвестиции в чужбина, преки инвестиции в страната и сливания и придобивания. *Пряка инвестиция* е категория в международните инвестиции, при която резидент на една икономика – пряк инвеститор, придобива дълготраен интерес (поне 10% от дяловия капитал или правото на глас) в предприятие, намиращо се в друга икономика – пряко инвестиционно предприятие. Пряката инвестиция включва както първоначалната трансакция, чрез която се установява отношението между прекия инвеститор и прякото инвестиционно предприятие, така и всички последващи трансакции между тях. Трансакциите могат да касаят промяна в участието на прекия инвеститор в капитала на инвестиционното предприятие, промяна във вътрешнофирмената задлъжнялост, както и дела на прекия инвеститор в неразпределената печалба/загуба на предприятието за отчетния период. Преките инвестиции в чужбина се отчитат като актив, преките инвестиции в България – като пасив.

В подстатията *Сливания и придобивания* се отразяват всички сделки по сливания и придобивания, с цел да се елиминира тяхното влияние върху отчитаните данни за преките инвестиции в страната. Международната практика показва, че извършването на такива трансакции като цяло не води до увеличаване на производствените мощности и на заетостта, както и че направените изводи от анализа на данните за преките инвестиции, в които са включени данните за сделки по сливане и придобиване, могат да бъдат неточни относно размера на инвестициите, тяхната динамика, отраслова и географска структура.[34]

Източници: Българската народна банка получава месечни данни за преките инвестиции в страната от Агенцията за приватизация, Централния депозитар и от системата за отчитане на информацията от банките за преводите и плащанията между местни и чуждестранни лица, нотариусите и

[34] Виж *European Central Bank, Eurostat, Foreign Direct Investment Task Force Report, March 2004*, параграф 332.

службите по вписванията; тримесечни данни – от Комисията за финансов надзор, от предприятията с чуждестранно участие, Националния статистически институт, от управление „Банков надзор“ на БНБ, от застрахователните и пенсионноосигурителните дружества; годишни данни – от НСИ за размера на чуждестранните инвестиции в предприятията от нефинансовия сектор.

За преките инвестиции в чужбина Българската народна банка използва информация от формите за декларираме в БНБ на преките инвестиции, от тримесечните отчети на предприятия от нефинансовия сектор и от системата за отчитане на информацията от банките за статистиката на платежния баланс.

• *Портфейлни инвестиции* включва портфейлни инвестиции – активи, и портфейлни инвестиции – пасиви.

Портфейлните инвестиции са вложения в акции, когато техният размер не надвишава 10% от дяловия/акционерния капитал на дружеството, вложения в облигации, бонове, инструменти на паричния пазар или други търгуеми ценни книжа.

Главните източници на информация за статия *Портфейлни инвестиции, пасиви* са от Министерството на финансите, Българската народна банка, банките, предприятията, притежаващи сметки в чужбина, и Централния депозитар.

Данни относно активите на страната под формата на портфейлни инвестиции се предоставят от банките (по отношение на портфейлни инвестиции както за тяхна сметка, така и за сметка на техни клиенти), другите финансови институции, застрахователните компании и пенсионните фондове, БНБ и от Министерството на финансите.

• *Други инвестиции* включва търговски кредити, заеми, валутни депозити и други активи и пасиви.

В платежния баланс под *търговски кредит* се разбират вземания между партньори по търговска сделка, които не са секюритизирани с търгуеми ценни книжа.

Основен източник на информация за търговските кредити са тримесечните отчети на местните лица за техните вземания от и задължения към чуждестранни лица.

Статия *Заеми* включва получени и изплатени главници по дългосрочни и краткосрочни заеми между резидент и нерезидент, които заеми не са секюритизирани с търгуеми ценни книжа. От статия *Заеми, пасиви* се изключват трансакциите, свързани с получаване или погасяване на главници по кредити, отпуснати от МВФ, както и получаването на главници по заеми, отпуснати в подкрепа на платежния баланс. Последните се записват в съответните статии на *група Д. Резерви и друго финансиране*.

Данните за заемите се съставят на базата на информация, предоставяна от Министерството на финансите, БНБ, банките и директно от предприятията, предоставили/получили кредити към/от чужбина. Поради това, че последните се отчитат тримесечно пред БНБ, месечните данни по статията *Заеми*, *други сектори* (актив/пасив) се ревизират всяко тримесечие.

Статията *Валута и депозити* представя в актива си измененията във валутните депозити на резиденти в чужбина, а в пасива си – измененията в задълженията на банките, опериращи на територията на България, към нерезиденти в местна и чужда валута. Съгласно основните принципи, залегнали в *Ръководството по платежен баланс* (МВФ, 1993), при отчитане на промените във валутните депозити Българската народна банка елиминира промените в тях, дължащи се на валутнокурсови разлики.

Статиите *Други активи* и *Други пасиви* включват осъществените трансакции по разни разчети, непокрити в останалите категории и натрупаните просрочия на дълг.

Г. Грешки и пропуски (нето)

Грешки и пропуски (нето) е компенсаторна статия. Тя съществува в представянето на платежния баланс, защото системата за набиране на данни, която Българската народна банка използва, не е затворена, а представлява комбинация от различни източници на информация. За разлика от други статистически отчети като например паричната статистика, набирането на информацията, необходима за съставяне на платежния баланс, не може да се ограничи само до използването на счетоводните отчети на банките като единствен източник на данни.

Колебанията в *Грешки и пропуски (нето)* както в знака, така и в размера, се дължат главно на: 1) ревизии на данните за вноса и износа, 2) усъвършенстване на методологията за компилиране на отделните статии на платежния баланс, и 3) съществуването на обективни ограничения при събиране на информацията по отделни статии на баланса.

Д. Резерви и друго финансиране

• *Резервните активи* включват тези външни активи, които са на разположение и са контролирани от централната банка (правителството), и се използват за пряко финансиране на дефицити на платежния баланс. Резервните активи включват монетарното злато, специалните права на тираж, резервната позиция при МВФ, валутните активи (включващи валутни депозити и ценни книжа) и други вземания. Записванията в тази категория се отнасят до трансакциите по активите на управление „Емисионно“ на БНБ. Данните за промените в резервните активи се включват в платежния баланс, като се изчистват от промените, предизвикани от валутнокурсовите разлики и ценовата преоценка.

Тази група в аналитичното представяне на платежния баланс включва също и *Ползвани кредити от МВФ* и статията *Извънредно финансиране*. Извънредното финансиране обхваща кредитите, получени в подкрепа на платежния баланс, както и отсрочени/преструктурирани плащания и плащания на просрочия, произтичащи от проблеми с платежния баланс. В съответствие с методологията за отчитане на операциите по *извънредното финансиране* (*Ръководство по платежен баланс* на МВФ, 1993, т. 454) платените главници по кредитите, получени в подкрепа на платежния баланс, се отразяват във **Финансовата сметка,** в позицията *Други инвестиции – пасиви – Заеми – Държавно управление*.

III. Периодичност, честота и своевременност на публикациите по платежния баланс

Българската народна банка съставя и публикува месечно платежния баланс. Съгласно своя календар БНБ извършва публикациите в рамките на шест седмици (42 календарни дни) след изтичането на отчетния период.

IV. Политика на ревизиране на данните

Ревизиите на публикуваните оценки на платежния баланс са типични за много системи за набиране на данни за платежния баланс, прилагани в други страни. Те са в съответствие с *Календара на ЕЦБ за обмен на данните за платежния баланс, международната инвестиционна позиция, резервните активи в рамките на ЕСЦБ* (включващ и календар за ревизиите). С публикуването на ревизии потребителите своевременно биват информирани относно актуализираните данни по съответните статии.[35] Политиката на Българската народна банка за ревизии на данните се базира на следните принципи:

1) С данните за първия месец от всяко тримесечие се ревизират месечните данни за цялата текуща година. С данните за втория и третия месец от всяко тримесечие се ревизират данните само за предходния месец.
2) При наличие на текущи промени в резултат от събрана допълнителна информация, както и поради елиминирането на грешки, Българската народна банка своевременно информира потребителите посредством месечните прессъобщения и чрез бележките към таблицата на платежния баланс.
3) Когато се правят значителни ревизии в резултат от промени в методологията за отчитане на определени компоненти на платежния баланс или по други причини, с цел да улесни своите потребители Българската народна банка ги информира предварително за предстоящите промени.

V. Разпространение на информацията

Българската народна банка разпространява месечните данни за платежния баланс чрез страницата си в интернет – *www.bnb.bg*

Данните се публикуват също така и в отчетите за първото шестмесечие и годишните официални отчети на Българската народна банка. Данните се предоставят едновременно на всички потребители.

VI. Контакти

Въпроси по методологията, прилагана от Българската народна банка, или относно публикуваните данни по платежния баланс можете да изпращате на Емил Димитров, директор на дирекция „Статистика“, и на Лиляна Банчева, началник на отдел „Платежен баланс и външен дълг“, по електронната поща на адреси съответно *Dimitrov.E@bnbank.org* и *Bancheva.L@bnbank.org* или по пощата на следния адрес:

[35] Годишните данни за преките чуждестранни инвестиции в страната се ревизират с 15 месеца закъснение след изтичането на отчетния период (след получаване на годишните данни на НСИ за предприятията от нефинансовия сектор).

Българска народна банка
Отдел „Платежен баланс и външен дълг“
Пл. „Княз Александър I“ № 1
1000 София

Внос и износ

I. Източници на данни

Източник на данните от началото на 2003 г. до края на 2006 г. бе Агенция „Митници“, а за предишни години „Информационно обслужване“ АД (дирекция ИИЦ). Българската народна банка и НСИ получаваха данните за вноса и износа, допълваха ги с друга информация и допълнително ги обработваха. До края на 2006 г. всички фирми, извършващи внос или износ на стоки, бяха задължени да декларират тази дейност чрез митнически декларации.

След 1 януари 2007 г. фирмите, извършващи стокообмен с държавите – членки на ЕС, се отчитат по системата *Интрастат* (въведена със Закона за статистика на вътрешнообщностната търговия със стоки, ДВ, бр. 51 от 2006 г.). Съгласно закона фирмите, които имат оборот над определения от НСИ праг за декларираме, подават *Интрастат*-декларации пред Националната агенция по приходите. Агенцията следва да извършва контрол на обхвата на задължените лица, да следи за изпълнение на задълженията им по системата *Интрастат*, както и да контролира достоверността на предоставяните данни. Данните от *Интрастат*-декларациите се изпращат на НСИ за последваща обработка.

Вносът и износът с трети страни (извън ЕС), както и движението на стоки в ЕС, осъществявано под митнически контрол, продължават да се отчитат чрез митнически декларации, като Агенция „Митници“ предоставя данните за обработка на НСИ. Институтът обединява тези данни с информацията по системата *Интрастат*, обработва ги и след извършване на допълнителни оценки предоставя данните на потребителите, в т.ч. и на Българската народна банка.

II. Срокове за получаване на данните

БНБ получава от НСИ обобщени данни (без детайли по държави и стоки) за стокооборота на страната с другите държави – членки на ЕС, в срок до 35 дни след изтичането на отчетния месец. Детайлни данни за изпращанията и пристиганията на стоки БНБ получава от НСИ в срок до 60 дни след изтичането на отчетния месец. Данните за търговията с трети страни се получават от НСИ до 29-о число на месеца, следващ отчетния.

III. Основни принципи на отчитане

Износът се отчита по цени *FOB*, а вносът – по цени *CIF*, като за нуждите на платежния баланс вносът се преизчислява по цени *FOB*. Използваната система за кодиране на стоките се базира на *Хармонизираната система за описание и кодиране на стоките* на Световната митническа организация, въведена през 1988 г. и допълнена през 1992 г.

В съответствие със съвместната методология на БНБ и НСИ от 1999 г. вносът и износът се отчитат по системата на *Специална търговия*, като моментът на регистрация на трансакциите е моментът (датата) на оформяне на митническите декларации или месецът, през който са извършени вътрешнообщностните изпращания или пристигания по системата *Интрастат*. Критериите за описание на страните партньори са, както следва: *внос* – по страна на произход на стоките, *износ* – по страна на получател на стоката, т.е. последната известна страна, където стоката трябва да бъде доставена. С цел съпоставимост на поддържаните от БНБ статистически редове за вноса и износа по *Основни търговски партньори и региони* тези критерии са приложени от БНБ и за данните след 1 януари 2007 г.

Съгласно съвместната методология, преди да публикуват данни за вноса и износа, БНБ и НСИ взаимно съгласуват данните за общия размер на вноса и износа и търговското салдо.

IV. Видове таблици за вноса и износа

A. Начин на използване

За целите на икономическия анализ БНБ публикува таблиците *Начин на използване*. Основата за тяхното конструиране са 4-значните кодове по *Хармонизираната система за описание и кодиране на стоките*, групирани от гледна точка на предназначението и крайното използване на съответната стока. Основни принципи при разпределянето на стоките в съответните групи са: от една страна, целта на тяхното използване, и от друга, степента на преработката им. Таблиците са месечни, тримесечни и годишни.

Б. Основни търговски партньори и региони

В таблиците *Основни търговски партньори и региони* са включени само по-важните държави и региони за износа (вноса) на страната. Разделението на държави – членки на Европейския съюз, на групите „Европейски съюз – 15“ и „ЕС – нови държави-членки“ е в съответствие с практиката и изискванията на Евростат и ЕЦБ. Таблиците са месечни, тримесечни и годишни.

В. Основни търговски региони по начин на използване

Таблиците *Основни търговски партньори по начин на използване* представят разрез на вноса и износа на страната по географски признак и по групи стоки. Таблиците са тримесечни и годишни.

Г. Валутна структура на вноса и износа

В таблиците *Валутна структура на вноса и износа* са показани относителните дялове на различните валути в трансакциите по вноса и износа. Таблиците са тримесечни и годишни.

Във всички публикувани таблици износът е отчетен по цени *FOB*, а вносът по цени *CIF*.

V. Разпространение на информацията

Българската народна банка разпространява данните за вноса и износа на България чрез страницата си в интернет – *http://www.bnb.bg*. Данни за външната търговия на страната се включват в отчетите за първото шестмесечие и годишните официални отчети на Българската народна банка.

На страницата на БНБ в интернет са представени статистически редове за вноса и износа по *Начин на използване* и по *Основни търговски партньори и региони* от 1995 г. За тези серии съществува възможност за търсене по определен период (месец, тримесечие, година) и по група стоки (търговски партньори). Отделно за същия период са публикувани и тримесечни и годишни таблици *Основни търговски региони по начин на използване* и *Валутна структура на вноса и износа* (до декември 2006 г.).

VI. Периодичност, честота и своевременност на публикациите за вноса и износа

Поддържаните на интернет страницата на БНБ серии от данни за вноса и износа на страната се обновяват в срок не по-рано от 73 дни след изтичане на отчетния месец. В срок до шест седмици (42 дни) след края на отчетния период с публикуването на платежния баланс за отчетния месец се публикуват само обобщени данни за вноса и износа на стоки.

VII. Политика на ревизиране на данните

Съгласно установената практика БНБ прави месечни ревизии на данните си за последните три месеца, а тримесечно ревизира данните за всички месеци на отчетната година. В случай че получава непълни и/или некачествени данни, БНБ може да извършва и по-чести ревизии на данните за месеците на отчетната година.

VIII. Контакти

Допълнителна информация по методологията или публикуваните данни за външната търговия и платежния баланс можете да получите от Лиляна Банчева, началник на отдел „Платежен баланс и външен дълг“, тел. (+359 2) 9145 1439, електронен адрес *Bancheva.L@bnbank.org*.

Брутен външен дълг[36]

При отчитане на брутния външен дълг на страната Българската народна банка се придържа към международните стандарти и изисквания, заложени в *Ръководството по статистика на външния дълг*, подготвено от няколко международни организации и издадено от МВФ[37], и в *Ръководството по платежен баланс*, МВФ, 5-о издание, 1993 г. Това осигурява, от една страна, международна съпоставимост на данните, а от друга – съпоставимост между информацията за външния дълг с тази на платежния баланс, на международната инвестиционна позиция и на националните сметки. Данните за брутния външен дълг са и важен източник на информация за определени статии на платежния баланс и на международната инвестиционна позиция.

Българската народна банка изготвя и разпространява месечни статистически данни за брутния външен дълг, разпределен по институционални сектори.

Публикациите обхващат месечни данни относно: 1) размера на брутния външен дълг, 2) обслужване на брутния външен дълг, и 3) новополучените кредити и депозити. Тримесечно с данните към края на отчетното календарно тримесечие се публикува и допълнителна информация по кредитори.

[36] Актуализирани методологически бележки към 24 януари 2012 г.

[37] *External Debt Statistics: Guide for Compilers and Users, IMF, 2003 (Bank for International Settlements, The Commonwealth Secretariat, Eurostat, International Monetary Fund, Organization for Economic Co-operation and Development, The Paris Club Secretariat, The United Nations Conference on Trade and Development, the World Bank).*

I. Счетоводни принципи и стандарти

При изготвяне на статистическите данни по дълга БНБ се придържа към **международната дефиниция за външния дълг**: „Брутният външен дълг към даден момент представлява размерът на текущите и безусловни задължения, изискващи плащане(ия) на главница и/или лихва от дебитора в даден бъдещ момент, които се дължат на нерезиденти от резидентите на дадена икономика.“[38]

Основният критерий за включване на едно задължение към размера на външния дълг на страната е то да бъде **емитирано от резидент и да се дължи на нерезидент**[39], без значение дали е емитирано на местните или на международните финансови пазари. При трансакциите също се отчитат само сделки, осъществени между резидент и нерезидент. В таблиците за дълга БНБ отчита само размера **на реално отпуснатите, а не на договорените траншове**.

Размерът на задълженията се отчита по **номинална, а не по пазарна стойност** дори когато са налице търгуеми дългови инструменти. Брутният външен дълг на България се отчита в евро.

При съставяне на данните по дълга разделението между краткосрочен и дългосрочен дълг се базира на **оригиналния, а не на остатъчния срок до падежа**. В дългосрочния дълг се включват всички задължения с оригинален срок до падежа над 1 година или с неопределен срок, както и всички задължения по преки инвестиции[40], а в краткосрочния – тези със срок до падежа 1 година или по-малко. Към размера на краткосрочния дълг се отнасят и просрочията на дължими лихви и главници.

II. Компоненти на брутния външен дълг

А. По институционални сектори

Структурата на таблицата за размера на брутния външен дълг е в съответствие с изискванията на *Ръководството по статистика на външния дълг*, подготвено от няколко международни организации и издадено от МВФ.

При представянето на дълга основното разделение е по институционални сектори – държавно управление, централна банка, банки и други сектори. Задълженията, свързани с преки инвестиции, са публикувани на отделен ред с оглед тяхната специфика. Класификацията по институционални сектори е в съответствие с *Ръководството по платежен баланс*, МВФ, 5-о издание, 1993 г. В рамките на всеки сектор задълженията са класифицирани според срочността им краткосрочни и дългосрочни, и по видове дългови инструменти.

Държавно управление

Дългът на сектор *държавно управление* обхваща: 1) дълга на централното правителство, 2) дълга на местните органи на управление, 3) дълга на социалноосигурителните фондове, и 4) дълга на други институции с нестопанска цел, които се контролират и финансират от държавата. Дългът на банки и небанкови предприятия с повече от 50% държавна собственост, които функционират като предприятия със стопанска цел, или т.нар. квазикорпорации, не се включва в размера на дълга на сектор *държавно управление*, а към съответните институционални сектори – *банки* или *други сектори*. Дългът на сектор *държавно управление* е дългосрочен и е представен по видове дългови инструменти. Основните подстатии са *Облигации* и *Заеми*. В статия *Заеми* се включват всички задължения на държавно управление, които не са секюритизарани с търгуеми ценни книжа. Към този раздел се отнасят също така и кредитите, отпуснати на правителството от МВФ. В подстатия *Облигации* се отчитат задълженията на правителството по емитирани от него ценни книжа на вътрешния и на международните финансови пазари, като се спазва резидентния принцип. В тази подстатия се записва целият размер на емисията в чужбина (брейдиоблигации, еврооблигации и глобални облигации). Частта от емисията в чужбина, притежавана от резиденти към края на отчетния период, се отчита с отрицателен знак в статия *Облигации, притежавани от резиденти*. В подстатия *Облигации* се отчитат и държавните ценни книжа и компенсаторните инструменти, емитирани от правителството на вътрешния пазар и притежавани от нерезиденти.

Източници на данни: Основен източник на данни е *Регистърът на държавния и държавногарантирания дълг* на Министерството на финансите (до 31.XII.2002 г. източник на данни бе *Системата за регистриране, обслужване и управление на дълга* на Министерството на финансите и на Българската народна банка). Други източници на данни са дирекция „Депозитар на държавни и гарантирани от държавата дългове“ на БНБ, Централен депозитар АД и банките. Източник на дан-

[38] Пак там, с. 7, параграф 2.3.
[39] За дефинициите на резидент и нерезидент виж Ръководство по платежен баланс, МВФ, 5-о издание, 1993 г., параграфи 57–58.
[40] *External Debt Statistics: Guide for Compilers and Users*..., параграфи 3.14 и 7.5.

ните за притежаваните от местни лица ценни книжа, емитирани в чужбина, са банките и инвестиционните посредници.

Централна банка

В този сектор в съответствие с международната методология по статистика на външния дълг се включват заемите, отпуснати на БНБ. Данните са от *Регистъра на държавния и държавногарантирания дълг* на Министерството на финансите.

Банки

В краткосросрочния дълг на банките се включват задълженията по краткосрочни заеми, получени от нерезиденти, депозитите на нерезиденти в местните банки, както и други пасиви към нерезиденти. В подстатия *Депозити* се включват както валутните, така и левовите депозити на нерезиденти в местни банки. При нетно нарастване на депозитите в банковата система това се отчита в таблица *Получени нови кредити и депозити*, а при нетно изтегляне на депозити – в таблицата за обслужване на външния дълг като изплащане на главница по подстатия *Депозити*. В съответствие с *Ръководството по статистика на външния дълг* в размера на външния дълг не се включват депозитите, свързани с условни задължения[41]. Дългосрочният дълг на банките включва заеми и облигации, емитирани от банките и притежавани от нерезиденти.

Източници на данни: Информация за размера и трансакциите по външни заеми се получава месечно пряко от банките чрез статистическа форма за техните външни задължения. Източник на данните за *Депозити* и *Други задължения* на банките е отдел „Парична и банкова статистика“ в дирекция „Статистика“ на БНБ. Източник на информацията за размера на облигационните заеми, емитирани от банките и притежавани от нерезиденти, е Централният депозитар.

Други сектори

Дългът на *Други сектори* обхваща външните задължения на търговските фирми от реалния сектор (включително заемите, за които има поети държавни гаранции, и заемите на фирми с преобладаващо държавно участие) и на домакинствата.

В краткосросрочния дълг на търговските фирми се включват задълженията по краткосрочни заеми, получени от нерезиденти, търговските заеми, както и други пасиви към нерезиденти. Дългосрочният дълг на търговските фирми включва заеми и облигации, емитирани от търговските фирми и притежавани от нерезиденти.

Източници: Информацията за финансовите заеми се събира посредством статистическата форма СПБ-4 – *Отчет за финансовите кредити между местни лица и чуждестранни лица*, която обхваща информация за размера и различните типове трансакции по кредита. Тъй като Валутният закон предвижда тримесечна отчетност на тези задължения, за първите два месеца на всяко тримесечие БНБ публикува данни за небанковите предприятия, които се базират както на предоставените от фирмите планове за погасяване на получените от тях заеми, така и на оценки. В подстатия *Търговски кредити* се отчитат съответните задължения на резиденти към нерезиденти[42]. Информацията за тези задължения се събира от БНБ посредством форма СПБ-6Б – *Отчет за задълженията на местни лица към чуждестранни лица*. Поради тримесечната отчетност по тази форма, предвидена от Валутния закон, за първите два месеца на всяко тримесечие БНБ публикува оценки за търговските кредити. Информацията за задълженията на физическите лица към нерезиденти се събира от БНБ посредством годишна форма СПБ-8 – *Отчет за вземанията и задълженията на местни физически лица*.

Преки инвестиции: вътрешнофирмени заеми

При представянето на брутните външни задължения според международната методология задълженията на страната, свързани с вътрешнофирмено кредитиране, са показани на отделен ред. (Задълженията във връзка с дялово участие (дялов капитал и реинвестирана печалба) с изключение на привилегировани акции, които са дългов инструмент, не се включват в концепцията на външния дълг.) Задълженията по преки инвестиции се включват в размера на дългосрочния външен дълг.

Б. По кредитори

В съответствие със структурата, препоръчана от *Ръководството по статистика на външния дълг*, се подготвят и тримесечни таблици за размера на брутния външен дълг по сектори на кредиторите.

[41] *External Debt Statistics*..., параграф 2.10.

[42] За дефиницията на търговски кредит виж Ръководство по платежен баланс, МВФ, 5-о издание, 1993, гл. XX, параграф 414, и *External Debt Statistics*..., глава 3, параграф 133.

В. Публичен и публичногарантиран външен дълг и частен негарантиран външен дълг

В публичния и публичногарантирания външен дълг съгласно параграфи 5.5–5.6 на *Ръководството по статистика на външния дълг* се включва дългът на сектор *държавно управление*, на сектор *централна банка*, на банките от публичния сектор, на нефинансовите предприятия от публичния сектор, както и публичногарантираният дълг на частния сектор. Частният негарантиран външен дълг обхваща дълга на банките и на нефинансовите предприятия, който не е обхванат в публичния и публичногарантирания външен дълг. Данните са месечни.

III. Периодичност, честота и своевременност на публикациите по брутния външен дълг

Българската народна банка съставя и публикува месечни данни за размера и обслужването на брутния външен дълг на страната, както и за новополучените кредити и депозити. Месечно се разпространяват и данни за индикаторите на външния сектор, включително и данни за индикаторите на външния дълг.

Българската народна банка публикува данните съгласно обявения календар. При необходимост от промяна на датата за публикуване банката информира потребителите минимум една седмица преди предварително определената дата.

IV. Политика на ревизиране на данните

Политиката на Българската народна банка за ревизиране на данните се базира на следните принципи:

1) Всяка месечна публикация включва ревизии на данните за предходните три месеца, а всяка тримесечна публикация – ревизии на месечните данни за цялата текуща година.
2) При наличие на текущи промени в резултат от събрана допълнителна информация, както и поради елиминирането на грешки Българската народна банка своевременно информира потребителите посредством месечните прессъобщения и чрез бележките към таблиците на брутния външен дълг.
3) Когато се правят значителни ревизии в резултат от промени в методологията за отчитане на определени компоненти на брутния външен дълг или по други причини, с цел да улесни своите потребители Българската народна банка информира предварително за предстоящите промени.

V. Разпространение на информацията

Българската народна банка публикува месечните данни за брутния външен дълг на своята страница в интернет – *www.bnb.bg*. Данните се публикуват и в месечния „Информационен бюлетин“, и в полугодишните и годишните официални отчети на банката. Данните се предоставят едновременно на всички потребители.

VI. Контакти

Въпроси по методологията, прилагана от Българската народна банка, или относно публикуваните данни за брутния външен дълг можете да изпращате на Емил Димитров, директор на дирекция „Статистика“ и на Лиляна Банчева, началник на отдел „Платежен баланс и външен дълг“, на електронни адреси съответно *Dimitrov.E@bnbank.org* и *Bancheva.L@bnbank.org,* или по пощата на адрес:

Българска народна банка
Отдел „Платежен баланс и външен дълг“
Пл. „Княз Александър I“ № 1
1000 София

Международна инвестиционна позиция на България[43]

Българската народна банка съставя и отчита международната инвестиционна позиция (МИП) на страната. Информацията за нуждите на статистиката на международната инвестиционна позиция се събира на основание на чл. 42 от Закона за БНБ (обн., ДВ, бр. 46 от 10.VI.1997 г.; изм., ДВ, бр. 59 от 2006 г.) и чл. 7–10 на Валутния закон (обн., ДВ, бр. 83 от 21.IX.1999 г., изм. и доп., бр. 59 от 2006 г.) и се обработва от отдел „Платежен баланс и външен дълг“ към дирекция „Статистика“ на БНБ при запазване на пълна конфиденциалност. Българската народна банка изготвя и публикува международната инвестиционна позиция в съответствие с петото издание на *Ръководството по платежен баланс (МВФ, 1993)* и с *Ръководните правила на Европейската централна банка*[44].

[43] Актуализирани методологически бележки към 23 юни 2011 г.
[44] *Guideline of The European Central Bank on the Statistical Reporting Requirements of The European Central Bank in the Field of Balance of Payments Statistics, The International Reserves Template and International Investment Position Statistics* (ECB/2004/15).

Международната инвестиционна позиция се съставя и публикува тримесечно.

Методологията за отчитане на международната инвестиционна позиция е концептуално свързана с тази на платежния баланс. Финансовата сметка на платежния баланс представя трансакциите (потоци) на дадена икономика (свързани с външните ѝ финансови активи и пасиви), които се отразяват върху размера на притежаваните външни финансови активи и пасиви, отчитани в международната инвестиционна позиция.

Съществува тясна взаимовръзка и между *международната инвестиционна позиция, Брутния външен дълг* и *Системата от национални сметки (СНС)*. Статиите на международната инвестиционна позиция съответстват до голяма степен на същите елементи от сметка *Останал свят* от СНС.

I. Счетоводни принципи и стандарти

Времето на записване на операциите в международната инвестиционна позиция е краят на отчетния период.

Оценяването на позициите се извършва на базата на пазарните цени. Ако пазарните цени на трансакциите не са известни, като приближение за тях се използват средни пазарни цени.

Промените в стойността на притежаваните активи или пасиви към чужбина, които се дължат на валутнокурсови и преоценъчни разлики, се отразяват в международната инвестиционна позиция.

Международната инвестиционна позиция на България се отчита в евро и в левове. Преизчисляването в съответната валута се извършва, като се прилага валутният курс към края на отчетния период.

II. Компоненти на международната инвестиционна позиция

Международната инвестиционна позиция представя външните финансови активи и пасиви на страната към края на определен период. Първото ниво на класификация в международната инвестиционна позиция е разделянето на *активи* и *пасиви*. Второто ниво на класификация по функционални категории е в пълно съответствие с представянето на финансовата сметка на платежния баланс. Функционалните категории *активи* и *пасиви* са: *преки инвестиции*, *портфейлни инвестиции*, *финансови деривати* и *други инвестиции*. В активите се включват и резервните активи на страната. Третото ниво на класификация е по инструменти. Инструментите, класифицирани в статиите *портфейлни инвестиции* и *други инвестиции*, са показани още и по резидентен сектор, а при *други инвестиции* се представя и матуритетът на заемите.

Компонентите на международната инвестиционна позиция са класифицирани в следните основни категории:

А. Преки инвестиции

Пряка инвестиция е категория в международните инвестиции, при която резидент на една икономика – пряк инвеститор – придобива дълготраен интерес (поне 10% от дяловия капитал или правото на глас) в предприятие, намиращо се в друга икономика – пряко инвестиционно предприятие. Пряката инвестиция включва както първоначалната трансакция, чрез която се установява отношението между прекия инвеститор и прякото инвестиционно предприятие, така и всички последващи трансакции между тях. Трансакциите могат да водят до промяна в участието на прекия инвеститор в капитала на инвестиционното предприятие, промяна във вътрешнофирмената задлъжнялост, както и в дела на прекия инвеститор в неразпределената печалба/загуба на предприятието за отчетния период. Вътрешнофирмените вземания и задължения се отчитат отделно, като се следва принципът за посоката на първоначалната трансакция.

Източници: Информацията за размера на преките чуждестранни инвестиции се извлича от месечни, тримесечни и годишни отчети на финансовия и нефинансовия сектор. За отделни елементи на позицията по преки инвестиции се използват наличните данни за размера им към края на всяко тримесечие. Други елементи на позицията, за които БНБ не разполага с данни за размера, се оценяват, като към размера на инвестициите от предходния период се натрупват потоците от отчетния период, отразени в платежния баланс.

За преките инвестиции в чужбина Българската народна банка използва информация от формите за декларираме в БНБ на преките инвестиции, от тримесечни отчети на предприятия от нефинансовия сектор и от месечни отчети за статистиката на платежния баланс на банките. По-късно размерът на преките инвестиции в чужбина се актуализира с данни от годишно проучване на БНБ за преките инвестиции в чужбина.

Българската народна банка получава месечни данни за преките инвестиции в страната от Централния депозитар, от отчетите за статистиката на платежния баланс на банките, от нотариусите и Агенцията за приватизация; тримесечни данни – от управление „Банков надзор“ – отчети за капитала и доходите на банките с чуждестранно участие, от предприятия с чуждестранно участие за междуфирмените задължения и вземания и от проучването на БНБ сред основните инвестиционни предприятия от нефинансовия сектор. Размерът на дяловия капитал на предприятията от нефинансовия сектор, получен от данните за потоците в платежния баланс, се допълва или замества с данни от годишното проучване на НСИ за размера на чуждестранните инвестиции. БНБ изготвя и данни за географското и секторното разпределение на преките инвестиции в страната и чужбина.

Б. Портфейлни инвестиции

Размерът на статията *портфейлни инвестиции* включва активите и пасивите в акции и дългови ценни книжа на България към останалия свят. Дълговите ценни книжа се разделят на облигации (с матуритет повече от една година) и инструменти на паричния пазар (с матуритет, по-малък от една година).

Източници: Размерът на статията *портфейлни инвестиции – активи,* включва ценните книжа, емитирани от чуждестранни и притежавани от местни лица. Източниците за размера на *портфейлните инвестиции – активи,* на централната банка и сектор *държавно управление*, които не са част от официалните резервни активи, са дирекция „Главно счетоводство“ на БНБ и Министерството на финансите. Размерът на *портфейлните инвестиции – активи*, държани от банките, се съставя на база на месечните отчетни форми на банките (на база счетоводни данни), докато данните за активите на други сектори се докладват от инвестиционните посредници и другите финансови институции.

Размерът на статията *портфейлни инвестиции – пасиви,* включва ценните книжа, емитирани от местни лица и притежавани от чуждестранни лица. Основният източник на информация за тази статия са: 1) Централният депозитар, който предоставя месечни данни за размера на потрфейлните инвестиции по сектори, и 2) финансовите посредници – за инвестициите на местни лица в ценни книжа, емитирани от местни лица в чужбина. Министерството на финансите, БНБ и банките са основните източници на данни за инвестициите в дългови ценни книжа за секторите *централна банка* и *държавно управление*.

В. Финансови деривати

Активите и пасивите по статията *финансови деривати* включва дериватни финансови инструменти, като форуърди, фючърси, суапове, опции и други. Основен източник на данни за тази статия са банките.

Г. Други инвестиции

Други инвестиции включва размера на активите и пасивите по търговски кредити, заеми, валутни депозити и други активи и пасиви.

Според изискванията на петото издание на *Ръководството по платежен баланс* под търговски кредит се разбира възникване на кредитни вземания или задължения между партньори по сделки във връзка с покупко-продажба на стоки или услуги, авансови плащания и други подобни, които не са секюритизирани с търгуеми ценни книжа.

Статия *заеми* включва получени и изплатени главници по дългосрочни и краткосрочни заеми между местно и чуждестранно лице, които не са секюритизирани с търгуеми ценни книжа. Статията *валута и депозити* представя в актива си размера във валутните депозити на местни лица в чужбина, а в пасива си – размера на задълженията на банките, опериращи на територията на България, по депозити на чуждестранни лица, както и касовите наличности във валута. Статиите *други активи* и *други пасиви* включват осъществените трансакции по разни разчети, непокрити в останалите категории, включително натрупаните просрочия на дълг.

Източници: Основен източник на информация за търговските кредити на нефинансовия сектор са тримесечните отчети на местните лица за техните вземания (статистическа форма СПБ-6А) и задължения (статистическа форма СПБ-6А) от/към чуждестранни лица. Данните за размера на заемите се компилират на базата на информация, предоставяна от Министерството на финансите, БНБ, от банките и пряко от предприятията, предоставили/получили кредити на/от чужбина.

Д. Резервни активи

Според изискванията на петото издание на *Ръководството по платежен баланс резервните активи* включват тези външни активи, които са на разположение на и са контролирани от централната банка (правителството) и се използват за пряко финансиране на дефицити на платежния баланс. Резервните активи включват монетарното злато, специалните права на тираж, резервната позиция при МВФ, валутните активи (включващи валутни депозити и ценни книжа) и други вземания. Записванията в тази категория представляват активите на управление „Емисионно“ на БНБ.

III. Периодичност, честота и своевременност на публикациите относно международната инвестиционна позиция

Българската народна банка съставя и публикува тримесечно международната инвестиционна позиция на страната. Съгласно своя календар БНБ извършва публикациите в рамките на три месеца след изтичането на отчетния период.

IV. Политика на ревизиране на данните

Политиката на Българската народна банка за ревизиране на данните се базира на следните принципи:

1) Всяка публикация включва ревизии на данните за предходния отчетен период.
2) При наличие на текущи промени в резултат от събрана допълнителна информация, както и поради елиминирането на грешки Българската народна банка своевременно информира потребителите посредством месечните прессъобщения.
3) Когато се правят значителни ревизии в резултат от промени в методологията за отчитане на определени компоненти на международната инвестиционна позиция или по други причини, с цел да улесни своите потребители Българската народна банка ги информира предварително за предстоящите промени.

V. Разпространение на информацията

Българската народна банка разпространява тримесечните данни за международната инвестиционна позиция на страницата си в интернет – *www.bnb.bg*.

Данните се публикуват и в отчетите за първото шестмесечие и годишните официални отчети на Българската народна банка.

VI. Контакти

Въпроси по методологията, прилагана от Българската народна банка, или относно публикуваните данни по международната инвестиционна позиция можете да изпращате на Емил Димитров, директор на дирекция „Статистика“, и на Лиляна Банчева, началник на отдел „Платежен баланс и външен дълг“, на електронни адреси съответно *Dimitrov.E@bnbank.org* и *Bancheva.L@bnbank.org,* или по пощата на адрес:

Българска народна банка
Отдел „Платежен баланс и външен дълг“
Пл. „Княз Александър I“ № 1
1000 София

Международни резерви и ликвидност в чуждестранна валута на България

Българската народна банка съставя *Рамка на международните резерви и ликвидност* в чуждестранна валута (рамка на резервите) на страната. Данните се обработват от отдел „Платежен баланс и външен дълг“ към дирекция „Статистика“ на Българската народна банка.

I. Основни принципи

Рамката на международните резерви и ликвидност в чуждестранна валута се съставя в съответствие с *Указанията за рамката на международните резерви и ликвидност в чуждестранна валута (МВФ, 2001),* както и с петото издание на *Ръководството по платежен баланс (МВФ, 1993)*. Рамката на резервите се основава на две свързани концепции: 1) брутния международен валутен резерв (резервните активи); и 2) ликвидността в чуждестранна валута. *Ръководството по платежен баланс (МВФ, 1993,* параграф 424) дава следното определение за международните резерви на страната: „онези външни активи, които са леснодостъпни за и контролирани от паричните власти за пряко финансиране на дисбаланси във външните плащания, за косвено регулиране степента на проявление на подобни неравновесия чрез интервенции на валутните пазари, с цел да се повлияе на валутните курсове и/или за други цели“. Понятието за рамка на ликвидността в чуждестранна валута е по-широко от това за международните резерви. То се отнася както до размера на валутни-

те резерви, които са леснодостъпни за властите при необходимост да се отговори на внезапно увеличаване търсенето на чуждестранна валута, така и на потенциалното (нетно) изтичане на ресурси в чуждестранна валута в резултат от краткосрочни задължения в чуждестранна валута и задбалансови пасиви на властите.

II. Основни характеристики

А. Институционален обхват

В съответствие със Споразумението за паричния съвет Българската народна банка е единствената институция, държател на официални международни резерви в България. Рамката на резервите включва Българската народна банка като орган на паричните власти, който управлява и държи международните резерви, и правителството (без социалноосигурителните фондове), което отговаря за официалните задължения в чуждестранна валута.

Б. Обхват на финансовите дейности

Рамката на резервите включва само инструменти в чуждестранни валути. Чуждестранните активи в неконвертируеми валути, както и всички други активи, които не отговарят на концепцията за резервни активи, са изключени.

В. Принципи на преоценка и превалутиране

Международните резерви се преоценяват ежедневно по пазарни валутни курсове. Позициите в ценни книжа се преоценяват ежедневно по пазарни цени на инструментите към предходния работен ден. Златото се преоценява ежедневно по текущата пазарна цена. Лихвите се натрупват ежедневно и се класифицират в точка 1(А) по-долу. Данните се конвертират в национална валута или равностойност в евро (левът е обвързан с еврото по фиксиран валутен курс) чрез официалните валутни курсове, обявявани ежедневно от Българската народна банка. Рамката на резервите се изчислява и преоценява месечно.

III. Структура

Рамката на резервите се състои от четири части:

1) Официални резервни активи и други активи в чуждестранна валута

А. Официални резервни активи (ценни книжа, валутни депозити); резервна позиция при МВФ; специални права на тираж; злато и други (натрупани лихви).

Б. Други активи в чуждестранна валута (депозити на правителството в местни банки, злато извън официалните резерви, обезпечение по брейди облигации).

Тази част включва данни за наличности. Дефинирането на тези данни е в съответствие с методологията, изложена в петото издание на *Ръководството по платежен баланс* (МВФ, 1993). Според чл. 42 от Закона за БНБ централната банка съставя платежния баланс на България, чиято основна функционална категория са резервните активи.

Видовете чуждестранни активи, които се включват в брутния международен валутен резерв на БНБ, са точно определени в чл. 28 на Закона за БНБ.

Към другите активи в чуждестранна валута се отнасят активите в чуждестранна валута на БНБ, които не са включени в официалните резерви, както и такива активи, притежавани от правителството (без социалноосигурителните фондове).

Източници: Данните за брутния международен валутен резерв и за другите активи в чуждестранна валута се основават на счетоводните записи на БНБ. Данните за *Рамката на международните резерви и ликвидността в чуждестранна валута* могат да бъдат съпоставяни с данните за годишните резервни активи, посочени в международната инвестиционна позиция, публикувани на интернет страницата на БНБ (*www.bnb.bg*), както и с данните за активите в месечния баланс на управление „Емисионно“ и аналитичния отчет на БНБ, публикувани на интернет страницата на БНБ (*http://www.bnb.bg/*). Данни за депозитите на правителството в местни банки се предоставят на БНБ от банките.

2) Безусловно изтичане на активи в чуждестранна валута през следващите 12 месеца

Тази част включва потоци в чуждестранна валута във връзка с предвидени плащания по главници и лихви, свързани със заеми и ценни книжа със срок до една година включително. За разлика от данните за външния дълг и международната инвестиционна позиция, които се базират на принципа за резидентност (включват се само задължения към нерезиденти независимо от използваните валути), данните, включени в част II, се отнасят само за задължения в чуждестранни валути независимо от резидентността на притежателя.

Източник: Данните за предвидените краткосрочни разходи на активи в чуждестранна валута се основават на оценките на Министерството на финансите за плащания за главници и лихви по заеми и ценни книжа, деноминирани в чуждестранни валути за период от 12 месеца напред.

3) Условно изтичане на активи в чуждестранна валута през следващите 12 месеца

Част III включва условни потоци в чуждестранна валута, свързани с договорни задължения, които могат да предизвикат потенциални бъдещи потоци (входящи или изходящи) на активи в чуждестранна валута. По определение условните разходи са свързани със задбалансови позиции.

Източник: Министерството на финансите.

4) Допълнителни показатели

Тази част включва позиции и потоци, които не са показани в предишните части, но имат значение за оценяването на официалните резерви в чуждестранна валута и ликвидните позиции (финансови инструменти, деноминирани в чуждестранна валута и изплащани в местна валута), както и на валутната структура на официалните резерви.

Източници: Министерството на финансите предоставя месечно данни за размера на ценните книжа, издадени за структурната реформа (ЗУНК), които са деноминирани в чуждестранна валута и обслужвани в левове. Данните за валутната структура на официалните резерви са на БНБ.

IV. Периодичност, честота и своевременност на публикациите относно международните резерви и ликвидността

Българската народна банка съставя и публикува месечно *Рамка на международните резерви и ликвидност* в чуждестранна валута на страната. Съгласно своя календар БНБ публикува данните в рамките на три седмици след изтичането на отчетния период.

V. Политика на ревизиране на данните

Ревизиите на публикуваните данни за официалните резервни активи, международните резерви и ликвидността в чуждестранна валута не са обичайна практика. Политиката на ревизиране, следвана от Българската народна банка, се базира на следните принципи:

1) По отношение на данните за международните резерви и ликвидността в чуждестранна валута всяка месечна публикация може да включва ревизии на данните от предишния месец.
2) При наличие на текущи промени в резултат от събраната допълнителна информация, както и поради елиминирането на грешки, Българската народна банка своевременно информира потребителите посредством месечните прессъобщения и чрез бележки към таблиците.

VI. Разпространение на информацията

Българската народна банка разпространява месечните данни за международните резерви и ликвидността в чуждестранна валута на интернет страницата си – *www.bnb.bg*. Данните са в милиони евро.

Данните се публикуват и в отчетите за първото шестмесечие и годишните официални отчети на Българската народна банка.

VII. Контакти

Въпроси по методологията, прилагана от Българската народна банка, или относно публикуваните данни по международните резерви и ликвидността в чуждестранна валута можете да изпращате на Емил Димитров, директор на дирекция „Статистика“, и на Лиляна Банчева, началник на отдел „Платежен баланс и външен дълг“, на електронни адреси съответно *Dimitrov.E@bnbank.org* и *Bancheva.L@bnbank.org,* или по пощата на адрес:

Българска народна банка
Отдел „Платежен баланс и външен дълг“
Пл. „Княз Александър I“ № 1
1000 София

3 Фискален сектор

Информацията за фискалния сектор е групирана в три категории:

а) операции на сектор *държавно управление* (*правителствен сектор*);

б) операции на правителството (републикански бюджет);

в) държавен дълг.

Фискалният сектор включва всички министерства, ведомства (агенции), извънбюджетни фондове и други институции на централното държавно управление, органите на местното самоуправление (общините), самостоятелни единици на социалното осигуряване, както и предприятията, финансирани и контролирани от тях.

Консолидираният държавен бюджет представя данните за сектор *държавно управление* и обхваща републиканския бюджет, бюджетите на социалното осигуряване, съдебната власт, висшите учебни заведения с правителствено финансиране, БАН, общините, както и извънбюджетните фондове и сметки. Обхватът на сектор *държавно управление* съответства на методологическите изисквания на Европейската система от сметки (*European System of Accounts, rev. 1995*).

Републиканският бюджет обхваща централния републикански бюджет (бюджета на Министерството на финансите), бюджетите на другите министерства и ведомства, областните управи и Сметната палата. Заедно с бюджетите на съдебната власт, висшите учебни заведения с правителствено финансиране, БАН и извънбюджетните им сметки той формира подсектор *централно държавно управление*. Той съответства на подсектор (правителствено равнище) *централно държавно управление* по методологията на Европейската система от сметки.

4 Реален сектор

Таблиците в реалния сектор се групират в следната последователност:

а) макроикономически показатели (национални сметки);

б) пазар на труда;

в) ценови показатели.

Реалният сектор се състои от няколко групи институционални единици – резиденти на икономическата територия на страната. Това са *нефинансовите предприятия*, чиято основна дейност е производството и пазарната реализация на стоки и нефинансови услуги с цел реализиране на печалба; *нетърговските организации, обслужващи домакинствата*, които предоставят стоки и услуги безплатно или по икономически незначими цени; *домакинствата* – резиденти в страната, независимо от техния вид и размер. Тук са включени и некорпорираните производствени единици, както и тези с едностранно счетоводство – собственост на местни физически лица.

В този раздел на бюлетина са включени данни за:

• *брутния вътрешен продукт* – по метода на разходите за крайно използване и по производствения метод.

В съответствие с изискванията на ЕСС'95 данните за БВП са без холдингова печалба, т.е. изменения в неговата стойност, дължащи се на ценови промени, са изключени. Предварителни са данните, небалансирани с окончателните таблици *Ресурс – използване* на НСИ.

• *пазара на труда* – наетите по трудово правоотношение (обществен и частен сектор), динамиката на техния брой (по икономически сектори), броят на безработните (общо, младежи, възрастни) и равнището на безработицата, средната работна заплата на наетите (по форма на собственост и по икономически сектори). НСИ публикува месечните данни за наетите и средната работна заплата през втория месец след края на съответното календарно тримесечие.

• *изменението на потребителските цени* – спрямо предходния месец, спрямо съответния месец на предходната година и спрямо декември на предходната година.

Решения на УС на БНБ

19 март Одобрява Отчета за изпълнението на бюджета на Българската народна банка към 31 декември 2012 г., който ще бъде включен в Годишния отчет за дейността на Банката за 2012 г.

Издания на БНБ

1 Периодични издания

Годишен отчет на БНБ
Annual Report of the BNB

Отчет на БНБ за януари – юни на съответната година
Report, January – June of corresponding year

Информационен бюлетин
Monthly Bulletin

Пазар на ДЦК
Government Securities Market

Банките в България
Banks in Bulgaria

Икономически преглед
Economic Review

2 Непериодични издания

Банкови унифицирани стандарти 7092 и 5392 (1992 г.)

Банков унифициран стандарт 9098 (1999 г.)

Банкови нормативни актове

Джефри Милър, Стефан Петранов Банковата система в България (1996 г.)

Директиви за работа на кредитните институции в ЕС (1995 г., 1997 г.)

Сборник документи, издадени от Базелския комитет по банков надзор (1997 г.)

Наръчник по банков надзор

120 години Българска народна банка, 1879–1999 (1999 г.)

Каталог на българските банкноти (1999 г.)

Каталог на българските монети (1999 г.)

Каталог на художествената колекция на БНБ (1999 г.)

Каталог на българските банкноти (2004 г.)

Каталог на българските монети (2004 г.)

Каталог „Монети“ (2009 г.)

Каталог „Банкноти“ (2009 г.)

130 избрани творби от колекцията на БНБ (2009 г.)

Олег Недялков, Людмила Димова Българската народна банка и нейната роля в стопанското развитие на България, 1879–2009 (2009 г.)

Българска народна банка, сборник документи, 1879–1900 (1998 г.)

Българска народна банка, сборник документи, 1901–1914 (1999 г.)

Българска народна банка, сборник документи, 1915–1929 (2001 г.)

Българска народна банка, сборник документи, 1930–1947 (2004 г.)

Българска народна банка, сборник документи, 1948–1990. В четири части (2009 г.)

Николай Неновски Валутният курс и инфлацията: Франция и България между двете световни войни. Приносът на Албер Афталион (1874–1956 г.) (2006 г.)

Марко Ряскoв Спомени и документи (2006 г.)

Международни валутни резерви (2008 г.)

История на външния държавен дълг на България, 1878–1990. В три части (2009 г.)

Асен Христофоров Избрани произведения и документи (2010 г.)

3 Дискусионни материали

Бр. 1/1998 **Виктор Йоцов, Николай Неновски, Калин Христов, Ива Петрова, Борис Петров**
Първата година на паричния съвет в България
1/1998 **Victor Yotzov, Nikolay Nenovsky, Kalin Hristov, Iva Petrova, Boris Petrov**
The First Year of the Currency Board in Bulgaria

Бр. 2/1998 **Николай Неновски, Калин Христов**
Финансова репресия и рациониране на кредита в условията на паричен съвет в България
2/1998 **Nikolay Nenovsky, Kalin Hristov**
Financial Repression and Credit Rationing under Currency Board Arrangement for Bulgaria

Бр. 3/1999 **Добрислав Добрев, Бойко Ценов, Петър Добрев, Джон Ърст**
Стимули за инвестициите в България: оценка на нетния данъчен ефект върху държавния бюджет
3/1999 **Dobrislav Dobrev, Boyko Tzenov, Peter Dobrev, John Ayerst**
Investment Incentives in Bulgaria: Assessment of the Net Tax Effect on the State Budget

Бр. 4/1999 **Николай Неновски, Калин Христов, Борис Петров**
Два подхода към кризите на фиксираните курсове
4/1999 **Nikolay Nenovsky, Kalin Hristov, Boris Petrov**
Two Approaches to Fixed Exchange Rate Crises

Бр. 5/1999 **Николай Неновски, Борис Петров**
Моделиране на паричния сектор в България, 1913–1945 г.
5/1999 **Nikolay Nenovsky, Boris Petrov**
Monetary Sector Modeling in Bulgaria, 1913–1945

Бр. 6/1999 **Румен Аврамов**
Паричен съвет и финансови кризи: опитът на България
6/1999 **Roumen Avramov**
The Role of a Currency Board in Financial Crises: The Case of Bulgaria

7/1999 **Zdravko Balyozov**
The Bulgarian Financial Crisis of 1996–1997

Бр. 8/1999 **Николай Неновски**
Икономическата философия на Фридрих Хайек (100 години от рождението му)
8/1999 **Nikolay Nenovsky**
The Economic Philosophy of Friedrich Hayek (The Centenary of His Birth)

Бр. 9/1999 **Добрислав Добрев**
Паричният съвет в България: устройство, особености и управление на валутния резерв
9/1999 **Dobrislav Dobrev**
The Currency Board in Bulgaria: Design, Peculiarities and Management of Foreign Exchange Cover

Бр. 10/1999 **Николай Неновски, Калин Христов**
Паричните режими и реалната икономика (Емпиричен тест преди и след въвеждането на паричен съвет в България)
10/1999 **Nikolay Nenovsky, Kalin Hristov**
Monetary Regimes and the Real Economy (Empirical Tests before and after the Introduction of the Currency Board in Bulgaria)

11/1999 **Jeffrey B. Miller**
The Currency Board in Bulgaria: The First Two Years

12/2000 **Nina Budina, Tzvetan Manchev**
Fundamentals in Bulgarian Brady Bonds: Price Dynamics

Бр. 13/2000 **Николай Неновски, Калин Христов**
Изследване на парите в обращение след въвеждането на паричния съвет в България (трансакционно търсене, натрупване, скрита икономика)
13/2000 **Nikolay Nenovsky, Kalin Hristov**
Currency Circulation after Currency Board Introduction in Bulgaria (Transactions Demand, Hoarding, Shadow Economy)

Бр. 14/2000 **Виктор Йоцов**
Макроикономическите модели на Международния валутен фонд и Световната банка
(анализ на теоретичните подходи и оценка на ефективността от прилагането им в България)
14/2000 **Victor Yotzov**
Macroeconomic Models of the International Monetary Fund and the World Bank
(Analysis of Theoretical Approaches and Evaluation of Their Effective Implementation in Bulgaria)

Бр. 15/2000 Борис Петров
Динамика на банковите резерви при паричния съвет в България
15/2000 Boris Petrov
Bank Reserve Dynamics under Currency Board Arrangement for Bulgaria

Бр. 16/2000 Виктор Йоцов
Един възможен подход за изграждане на симулационен макроикономически модел на България
16/2000 Victor Yotzov
A Possible Approach to Simulate Macroeconomic Development of Bulgaria

Бр. 17/2001 Маргарита Пранджева
Надзор на консолидирана основа

Бр. 18/2001 Николай Неновски, Дарина Колева
Ригидност (негъвкавост) на реалните работни заплати и избор на паричен режим
18/2001 Nikolay Nenovsky, Darina Koleva
Real Wage Rigidity and the Monetary Regime Choice

19/2001 Jeffrey Miller, Stefan Petranov
The Financial System in the Bulgarian Economy

20/2002 Michael Berlemann
Forecasting Inflation via Electronic Markets Results from a Prototype Experiment

Бр. 21/2002 Мирослав Неделчев
Корпоративен имидж на търговските банки (1996–1997)

22/2002 Kalin Hristov
Fundamental Equilibrium Exchange Rates and Currency Boards: Evidence from Argentina and Estonia in the 90's

Бр. 23/2002 Калин Христов, Михаил Михайлов
Кредитна активност на търговските банки и рациониране на кредитния пазар в България

Бр. 24/2002 Георги Чукалев
Ефектът Balassa – Samuelson в България

Бр. 25/2002 Станислав Нацев, Начко Стайков, Филко Розов
Пари и парични задължения: същност, уговаряне, изпълнение
25/2002 Stanislav Natzev, Nachko Staykov, Filko Rosov
Money and Monetary Obligations: Nature, Stipulation, Fulfilment

Бр. 26/2002 Иван Костов, Яна Костова
Относно едностранната „евроизация" на България
26/2002 Ivan Kostov, Jana Kostova
Regarding the Unilateral Euroization of Bulgaria

Бр. 27/2002 Мартин Заимов, Калин Христов
Паричната политика и икономиката: петте години на българския паричен съвет
27/2002 Martin Zaimov, Kalin Hristov
Shadowing the Euro: Bulgaria's Monetary Policy Five Years on

28/2002 Nikolay Nenovsky
Improving Monetary Theory in Post-communist Countries – Looking Back to Cantillon

Бр. 29/2003 Николай Неновски, Калина Димитрова
Дуална инфлация в условията на паричен съвет.
Предизвикателства пред присъединяването на България към ЕС

30/2003 Andreas Freytag
Exchange Rate Arrangements, Economic Policy and Inflation: Empirical Evidence for Latin America

31/2003 Stacie Beck, Jeffrey B. Miller, Mohsen Saad
Inflation and the Bulgarian Currency Board

32/2003 Nikolay Nenovsky, Evgeni Peev, Todor Yalamov
Banks Firms Nexus under the Currency Board: Empirical Evidence from Bulgaria

Бр. 33/2003 Калин Христов, Михаил Михайлов
Моделиране на инфлацията в България

34/2003 Konstantin Pashev
Competitiveness of the Bulgarian Economy

35/2003 Jean-Baptiste Desquilbet, Nikolay Nenovsky
Exploring the Currency Board Mechanics: a Basic Formal Model

Бр. 36/2003 **Цветан Цалински**
Съставен конюнктурен индикатор за българската промишленост

37/2003 **Franz Seitz**
The Demand for Euro Cash: A Theoretical Model and Monetary Policy Implications

Бр. 38/2004 **Георги Ганев**
Равнище на доверие във валутния режим в България през 1991–2003 г. Начален опит за калибрация

39/2004 **Jean-Baptiste Desquilbet, Nikolay Nenovsky**
Credibility and Adjustment: Gold Standards Versus Currency Boards

Бр. 40/2004 **Калин Христов**
Паричният съвет: "The only game in town"

41/2004 **Mariella Nenova**
The Relationship between Real Convergence and the Real Exchange Rate: the Case of Bulgaria

Бр. 42/2004 **Пламен Калоянчев**
Ефективно данъчно облагане на труда, капитала и потреблението в България

Бр. 43/2004 **Мартин Иванов**
Платежният баланс на Царство България от 1911 г.

44/2004 **Neven T. Valev, John A. Carlson**
Beliefs about Exchange-rate Stability: Survey Evidence from the Currency Board in Bulgaria

Бр. 45/2005 **Методи Христов**
Възможности за съставяне и използване на баланс на паричния оборот

46/2005 **Jonathon Adams-Kane, Jamus Jerome Lim**
The Microeconomic Impact of Financial Crises: The Case of Bulgaria

Бр. 47/2005 **Михаил Михайлов**
Лихвените спредове на търговските банки в България

Бр. 48/2005 **Калоян Ганев**
Измерване на общата факторна производителност: счетоводство на икономическия растеж за България

Бр. 49/2005 **Калина Димитрова**
Опит за измерване на съществената инфлация в България

Бр. 50/2005 **Цветан Манчев, Минчо Каравастев**
Икономически и паричен съюз на хоризонта

Бр. 51/2005 **Гарабед Минасян**
Брейди одисеята на България

52/2005 **Hristo Valev**
General Equilibrium View on the Trade Balance Dynamics in Bulgaria

53/2006 **Peter Hertner**
The Balkan Railways, International Capital and Banking from the End of the 19th Century until the Outbreak of the First World War

Бр. 54/2006 **Мартин Иванов**
Националният доход на България, 1892–1924 г.
54/2006 **Martin Ivanov**
Bulgarian National Income between 1892 and 1924

Бр. 55/2006 **Милети Младенов, Ирина Казанджиева**
Роля на схемите за компенсиране на инвеститорите в ценни книжа за развитието на капиталовия пазар

Бр. 56/2006 **Недялка Димитрова**
Оптимална парична политика в условията на неопределеност

Бр. 57/2006 **Цветан Цалински**
Два подхода за емпирична оценка на потенциалното производство на България
57/2007 **Tsvetan Tsalinski**
Two Approaches to Estimating the Potential Output of Bulgaria

58/2007 **Luc Tardieu**
Informal Sources of Credit and the "Soft" Information Market (Evidence from Sofia)

59/2007 Slavi T. Slavov
Do Common Currencies Reduce Exchange Rate Pass-through? Implications for Bulgaria's Currency Board

60/2007 Jochen Blessing
The Bulgarian Economy on Its Way to the EMU: Economic Policy Results from a Small-scale Dynamic Stochastic General Equilibrium Framework

61/2007 Nikolay Nenovsky, Kalina Dimitrova
Exchange Rate Control in Bulgaria in the Interwar Period: History and Theoretical Reflections

62/2007 Rossitsa Rangelova
Different Methodologies for National Income Accounting in Central and Eastern European Countries, 1950–1990

63/2008 Iordan Iordanov, Andrey Vassilev
A Small Open Economy Model with a Currency Board Feature: the Case of Bulgaria

64/2008 Mohamad Khaled
Potential Output Estimation Using Penalized Splines: the Case of Bulgaria

65/2008 Michael Frömmel, Kristina Karagyozova
Bank Lending and Asset Prices: Evidence from Bulgaria

66/2008 Neven Valev
Views from the Trenches: Interviewing Bank Officials in the Midst of a Credit Boom

67/2008 Alexandru Minea, Christophe Rault
Monetary Policy Transmission: Old Evidence and Some New Facts from Bulgaria

68/2008 Kiril Danailov Kossev
The Banking Sector and the Great Depression in Bulgaria, 1924–1938: Interlocking and Financial Sector Profitability

69/2008 Boris Petkov
The Labour Market and Output in the UK – Does Okun's Law Still Stand?

70/2008 Zornitsa Vladova, Svilen Pachedjiev
Empirical Analisys of Inflation Persistence and Price Dynamics in Bulgaria

71/2009 Nikolay Angelov
Testing the Weak-form Efficiency of the Bulgarian Stock Market

Бр. 72/2009 Стати Статев
Финансово развитие и икономически растеж в България, 1991–2006 г.
(иконометричен анализ по логиката на производствената функция)

72/2009 Statty Stattev
Financial Development and Economic Growth in Bulgaria (1991–2006)
An Econometric Analysis Based on the Logic of the Production Function

73/2009 Luca Fantacci
Autonomy vs. Stability: the Relationship between Internal and External Money in Bulgaria (1879–1912)

74/2009 Hildegart Ahumada, Facundo Alvarado, Alfredo Canavese , Nicolás Grosman
The Size of the Shadow Economy in Bulgaria: a Measurement Using the Monetary Method

75/2009 Kiril Tochkov, Nikolay Nenovsky
Efficiency of Commercial Banks in Bulgaria in the Wake of EU Accession

76/2009 Slavi T. Slavov
Structural Current Account Imbalances: Fixed Versus Flexible Exchange Rates?

77/2009 Grigor Stoevsky
Econometric Forecasting of Bulgaria's Export and Import Flows

78/2009 Galina Boeva
Explanations for the Real Exchange Rate Development in the New EU Member States in Transition

79/2009 Stefan Kolev
The Great Depression in the Eyes of Bulgaria's Inter-war Economists
(How History of Economic Thought Could Matter for Today's Policy Advice)

Бр. 80/2010 Михаил Михайлов
Моделиране на лихвените проценти по кредитите за предприятия в България

81/2010 Ivan Lozev
A Small Open Economy Model with Financial Accelerator for Bulgaria: The Role of Fiscal Policy and the Currency Board

Бр. 82/2010 **Цветелина Маринова**
Влияние на глобалната икономическа криза върху процеса на присъединяване на България към еврозоната

83/2011 **Tsvetomira Tsenova**
Are Long-term Inflation Expectations Well-anchored? Evidence from the Euro Area and the United States

84/2011 **Hiranya K Nath, Kiril Tochkov**
Relative Inflation Dynamics in the EU Accession Countries of Central and Eastern Europe

85/2011 **Emilia Penkova-Pearson**
Trade, Convergence and Exchange Rate Regime: Evidence from Bulgaria and Romania

86/2011 **Petra Rogleva**
Short-Term Forecasting of Bulgarian GDP Using a Generalized Dynamic Factor Model

87/2011 **Ivan Lozev, Zornitsa Vladova, Desislava Paskaleva**
Wage-setting Behaviour of Bulgarian Firms: Evidence from Survey Data

88/2012 **Assoc. Prof. Tsvetan Manchev, Ph. D., Daniel Simeonov, Hristo Ivanov, Christian Hausmann**
The Predictive Power of Some Market Liquidity Risk Measures: An Empirical Approach

89/2012 **Zornitsa Vladova**
Survey Evidence on Price-setting Behaviour of Firms in Bulgaria

Адреси на банките в България

(към 9 април 2013 г.)

Банки с лиценз за извършване на банкови сделки в страната и в чужбина

Алианц Банк България
бул. „Княгиня Мария-Луиза“ № 79
1202 София
тел. 02/9215###; 9215404
код BUIN9561

Банка ДСК
ул. „Московска“ № 19
1036 София
тел. 02/9391220
код STSA9300

Банка Пиреос България
бул. „Цариградско шосе“ № 115 Е, сграда Е
1784 София
тел. 070012002; 8004182
код PIRB9170

Българо-американска кредитна банка
ул. „Славянска“ № 2
1000 София
тел. 02/9658358; 9658345
код BGUS9160

Българска банка за развитие
(бивша Насърчителна банка)
ул. „Стефан Караджа“ № 10
1000 София
тел. 02/9306333
код NASB9620

Инвестбанк
бул. „България“ № 85
1404 София
тел. 02/8186123; 8186124
код IORT9120

Интернешънъл Асет Банк
бул. „Тодор Александров“ № 81–83
1303 София
тел. 02/8120234; 9204303
код IABG9470

Корпоративна търговска банка
ул. „Граф Игнатиев“ № 10
1000 София
тел. 02/9809362; 9375601
код KORP9220

Креди Агрикол България
(бивша Емпорики банк България)
бул. „Княгиня Мария-Луиза“ № 2,
ЦУМ, ет. 5
1000 София
тел. 02/9171717; 8951204
код BINV9480

МКБ Юнионбанк
бул. „Генерал Е. И. Тотлебен“ № 30–32
1606 София
тел. 02/9153333; 9153315
код CBUN9195

Обединена българска банка
ул. „Света София“ № 5
1040 София
тел. 02/8112235; 8112800; 8112330
код UBBS9200

Общинска банка
ул. „Врабча“ № 6
1000 София
тел. 02/9300111; 9300###
код SOMB9130

ПроКредит Банк (България)
бул. „Тодор Александров“ № 26
1303 София
тел. 02/8135100; 8135808
код PRCB9230

Първа инвестиционна банка
бул. „Драган Цанков“ № 37
1797 София
тел. 9100100
код FINV9150

Райфайзенбанк, България
ул. „Николай Гогол“ № 18-20
1504 София
тел. 02/91985101
код RZBB9155

СИБАНК
(бивша Стопанска и инвестиционна банка)
бул. „Цар Борис III“ № 1
1612 София
тел. 02/9029240; 9029111
код BUIB9888

Сосиете Женерал Експресбанк
бул. „Владислав Варненчик“ № 92
9000 Варна
тел. 052/686101; 02/9370470; 02/9370471
код TTBB9400

Тексим банк
бул. „Тодор Александров“ № 141
1309 София
тел. 02/9035501
код TEXI9545

ТИ БИ АЙ БАНК
(бивша НЛБ София)
ул. „Димитър Хаджикоцев“ № 52–54
1421 София
тел. 02/8163900; 9702410
код WEBK9310

Токуда банк
ул. „Георг Вашингтон“ № 21
1000 София
тел. 02/4037900; 9391###
код CREX9260

Търговска банка Д
бул. „Цар Освободител“ № 8
1000 София
тел. 02/4641171
код DEMI9240

УниКредит Булбанк
пл. „Света Неделя“ № 7
1000 София
тел. 02/9232111
код UNCR9660

Централна кооперативна банка
ул. „Георги С. Раковски“ № 103
1000 София
тел. 02/9266100; 9266266
код CECB9790

Юробанк България
(бивша Юробанк И Еф Джи България)
ул. „Околовръстен път“ № 260
1766 София
тел. 02/8166000
код BPBI9920

Клонове на чуждестранни банки

Алфа банка – клон България
бул. „Цариградско шосе“ № 99
1113 София
тел. 02/8103500; 8103550
код CRBA9898

БНП Париба С.А. – клон София
бул. „Цар Освободител“ № 2
1000 София
тел. 02/9218640; 9218650
код BNPA9440

ИНГ банк Н.В. – клон София
бул. „България“ № 49 Б, вх. А, ет. 7
1404 София
тел. 02/9176400
код INGB9145

Ишбанк АГ – клон София
пл. „Позитано“ № 2, ет. 1
Бизнес център „Перформ“
1000 София
тел. 02/4022010
код ISBK9370

Ситибанк Н.А. – клон София
бул. „Княгиня Мария-Луиза“ № 2, ЦУМ,
Бизнес център, ет. 5
1000 София
тел. 02/9175100; 9175101
код CITI9250

Те-Дже зираат банкасъ – клон София
ул. „Цар Самуил“ № 87
1301 София
тел. 02/9800087
код TCZB9350

© Българска народна банка, 2013

ISSN 1310–3059

Материалите са получени за редакционна обработка на 3 април 2013 г.

Информацията, публикувана в бюлетина, може да се ползва без специално разрешение, единствено с изричното позоваване на източника.

Художественото оформление на корицата е разработено въз основа на банкнотата с номинал 5 лева, емисия 1999 г.

Издание на Българската народна банка
1000 София, пл. „Княз Александър I“ № 1
Телефон 9145-1906, 1271, 1033
Факс (+359 2) 980 2425, 980 6493
Интернет страница: www.bnb.bg