Информационен бюлетин

септември 2013 г.

БЪЛГАРСКА
НАРОДНА
БАНКА

БЪЛГАРСКА
НАРОДНА
БАНКА

Информационен бюлетин

септември 2013 г.

Съдържание

Графики

Финансов сектор 5
Външен сектор 12
Фискален сектор 14
Реален сектор 15

Таблици

Финансов сектор 19
Външен сектор 79
Фискален сектор 104
Реален сектор 106

Методологически бележки

Общи бележки и институционални сектори 110
Финансов сектор 117
Външен сектор 132
Фискален сектор 149
Реален сектор 149

Издания на БНБ 150

Адреси на банките в България 156

Абревиатури

АЗ	Агенция по заетостта
БАН	Българска академия на науките
БВП	брутен вътрешен продукт
ДЛП	дългосрочен лихвен процент
ДЦК	държавни ценни книжа
ЕБВР	Европейска банка за възстановяване и развитие
ЕИБ	Европейска инвестиционна банка
ЕИО	Европейска икономическа общност
ЕО	Европейска общност
ЕС	Европейски съюз
ЕСС ’95	Европейска система от сметки ’95
ЕСЦБ	Европейска система на централните банки
ЕЦБ	Европейска централна банка
ЗД и ПФ	застрахователни дружества и пенсионни фондове
ЗУНК	Закон за уреждане на необслужваните кредити, договорени до 31 декември 1990 г.
Интрастат	система за събиране на данни за търговия със стоки на Общността
ЛЕОНИА	лихвен процент по реални сделки с необезпечени овърнайт депозити в левове, предоставени на междубанковия пазар
ЛИБОР	лондонски междубанков лихвен процент
М1	тесни пари
М2	М1 и квазипари
М3	широки пари
МВФ	Международен валутен фонд
МДУ	местно държавно управление
МКП	международни капиталови пазари
МС	Министерски съвет
МСС/МСФО	Международни счетоводни стандарти/Международни стандарти за финансова отчетност
МФ	Министерство на финансите
НБФИ	небанкови финансови институции
НСГП	Национална служба „Гранична полиция“
НСИ	Национален статистически институт
НТООД	нетърговски организации, обслужващи домакинствата
ОИСР	Организация за икономическо сътрудничество и развитие
ОЛП	основен лихвен процент
ООН	Организация на обединените нации
ПФИ	парично-финансови институции
СНС ’93	Система на националните сметки ’93
СНФУ	стоки и нефакторни услуги
СОМТ	Система за отчитане на международните трансакции
СОФ	социалноосигурителни фондове
СОФИБОР	фиксинг на котировките на необезпечени депозити в левове, предлагани на междубанковия пазар
СПТ	специални права на тираж
ССРД	Специален стандарт за разпространение на данни (*Special Data Dissemination Standard)*
ФПП	фондове на паричния пазар
ФПС	финансови посредници и спомагатели, различни от застрахователни компании и пенсионни фондове
ЦБ	централна банка
ЦДУ	централно държавно управление
ЦК	ценни книжа
CIF	*Cost, Insurance, Freight*
EONIA	*Euro OverNight Index Average*
EURIBOR	*Euro Interbank Offered Rate*
FOB	*Free on Board*

Легенда

„ - “	показателят е равен на нула
„ . “	данните все още не са налични
„ 0 “	показателят е по-малък от 0.05, но по-голям от нула
„ р “	ревизирани данни

Графики

1 Финансов сектор

1.1. Брутни валутни резерви (активи на управление „Емисионно“) 5
1.2. Чуждестранни активи и пасиви на парично-финансовите институции 5
1.3. Вътрешен кредит на парично-финансовите институции 5
1.4. Динамика на компонентите на вътрешния кредит (годишно изменение) 6
1.5. Динамика на вземанията на *други парично-финансови институции* от сектор *домакинства и НТООД* (годишно изменение) 6
1.6. Депозити, включени в паричната маса, по сектори 6
1.7. Динамика на депозитите, включени в паричната маса, по сектори (годишно изменение) 7
1.8. Депозити, включени в паричната маса, по видове и валута 7
1.9. Динамика на депозитите, включени в паричната маса, по видове и валута (годишно изменение) 7
1.10. Парични агрегати 8
1.11. Динамика на паричните агрегати (годишно изменение) 8
1.12. Широки пари 8
1.13. Междубанков паричен пазар 9
1.14. Валутен пазар 9
1.15. Лихвени проценти на междубанковия паричен пазар 9
1.16. Лихвени проценти по нов бизнес по кредити за сектор *нефинансови предприятия* 10
1.17. Лихвени проценти по нов бизнес по кредити за сектор *домакинства* 10
1.18. Лихвени проценти по нов бизнес по депозити с договорен матуритет в левове на сектор *нефинансови предприятия* 10
1.19. Лихвени проценти по нов бизнес по депозити с договорен матуритет в левове на сектор *домакинства* 11
1.20. Лихвен диференциал между годишната доходност на ОЛП и месечния ЛИБОР за еврото 11

2 Външен сектор

2.1. Платежен баланс 12
2.1.1. Текуща сметка 12
2.1.2. Капиталова и финансова сметка 12
2.2. Брутен външен дълг 12
2.3. Индикатори на външния дълг 13
2.3.1. Брутен външен дълг 13
2.3.2. Обслужване на външния дълг 13
2.4. Валутен курс на лева към щатския долар 13

3 Фискален сектор

3.1. Финансиране на бюджетния дефицит 14
3.2. Изпълнение на републиканския бюджет 14

4 Реален сектор

4.1. Безработица 15
4.2. Динамика на средната месечна работна заплата 15
4.3. Изменение на потребителските цени по месеци спрямо предходния месец 15
4.4. Изменение на потребителските цени по месеци спрямо съответния месец на предходната година 16

1 Финансов сектор

1.1. Брутни валутни резерви
(активи на управление „Емисионно“)

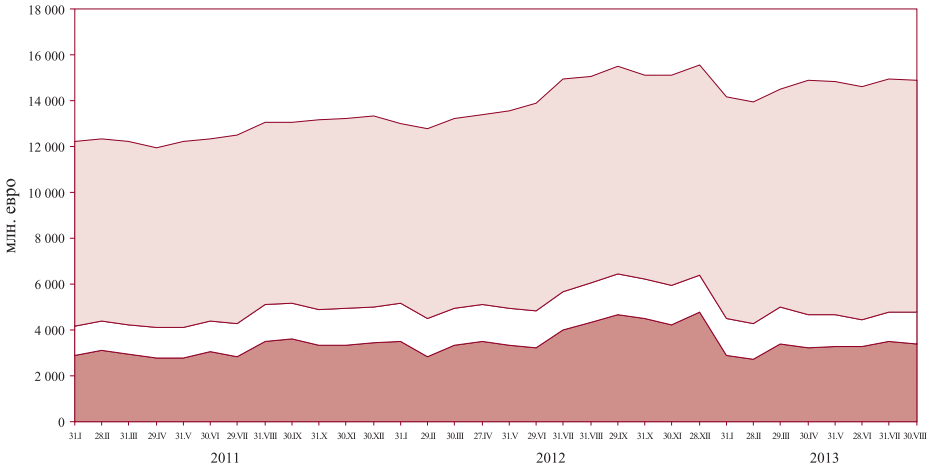

инвестиции в ценни книжа

монетарно злато и други инструменти в монетарно злато

парични средства и предоставени депозити в чуждестранна валута

Източник: БНБ.

1.2. Чуждестранни активи и пасиви на парично-финансовите институции

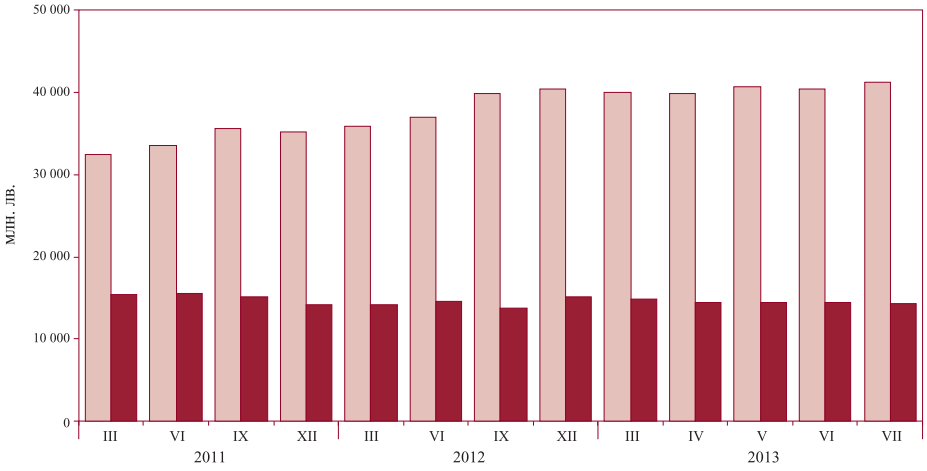

чуждестранни активи

чуждестранни пасиви

Източник: БНБ.

1.3. Вътрешен кредит на парично-финансовите институции

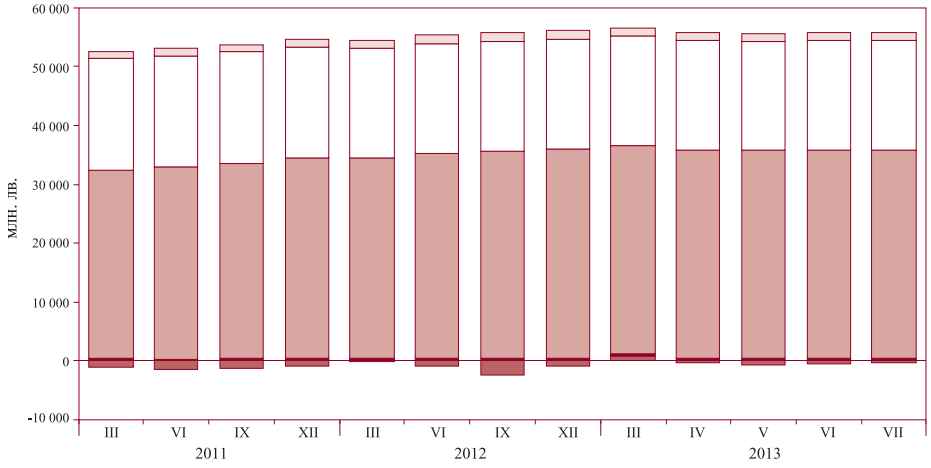

вземания от финансовите предприятия

вземания от домакинствата и НТООД

вземания от нефинансовите предприятия

вземания от местното държавно управление и СОФ

вземания от централното държавно управление (нето)

Източник: БНБ.

1.4. Динамика на компонентите на вътрешния кредит
(годишно изменение)

Източник: БНБ.

1.5. Динамика на вземанията на *други парично-финансови институции* от сектор *домакинства и НТООД*
(годишно изменение)

Източник: БНБ.

1.6. Депозити, включени в паричната маса, по сектори

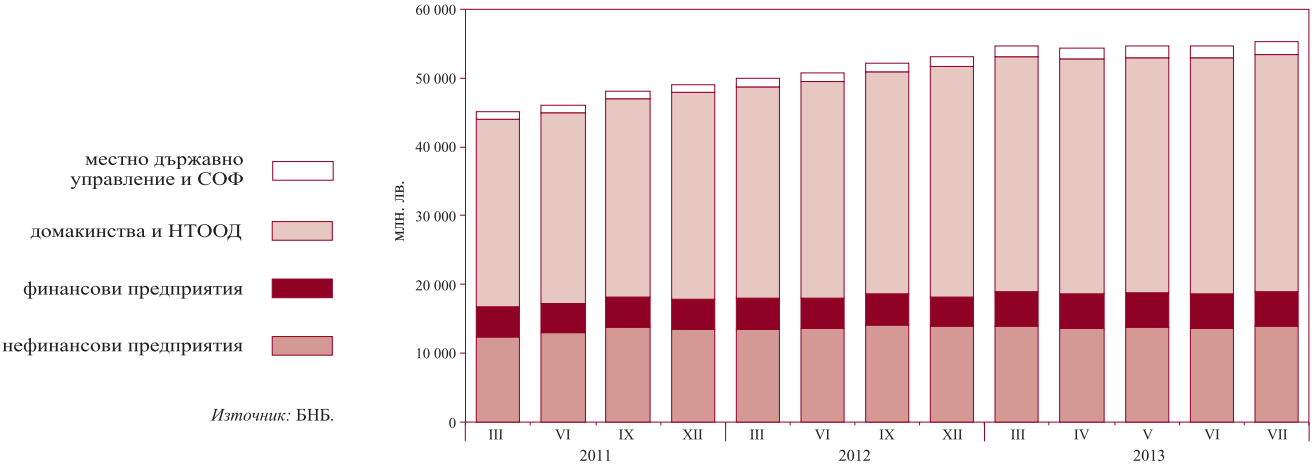

Източник: БНБ.

1.7. Динамика на депозитите, включени в паричната маса, по сектори
(годишно изменение)

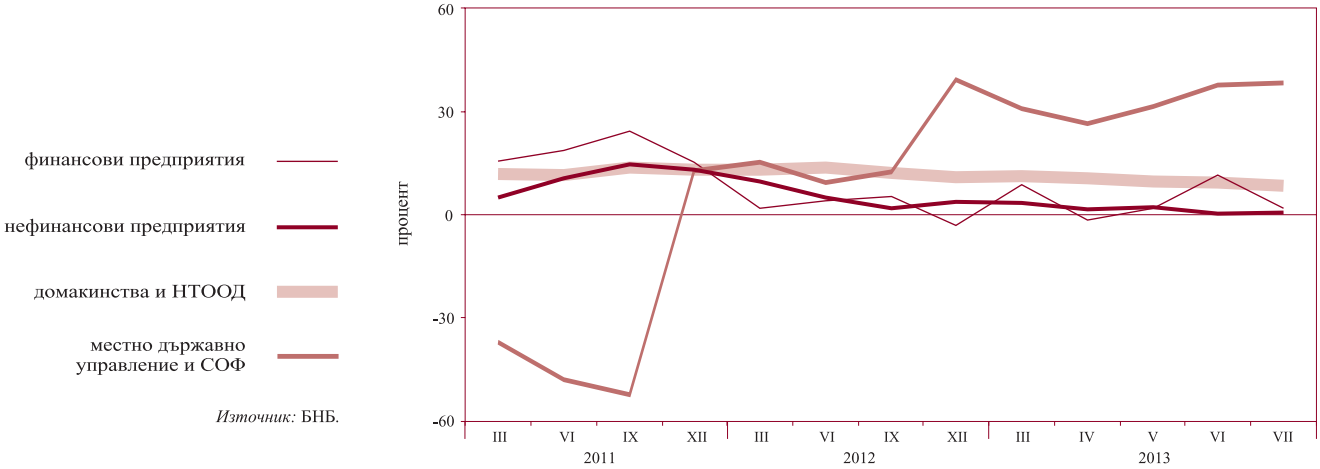

Източник: БНБ.

1.8. Депозити, включени в паричната маса, по видове и валута

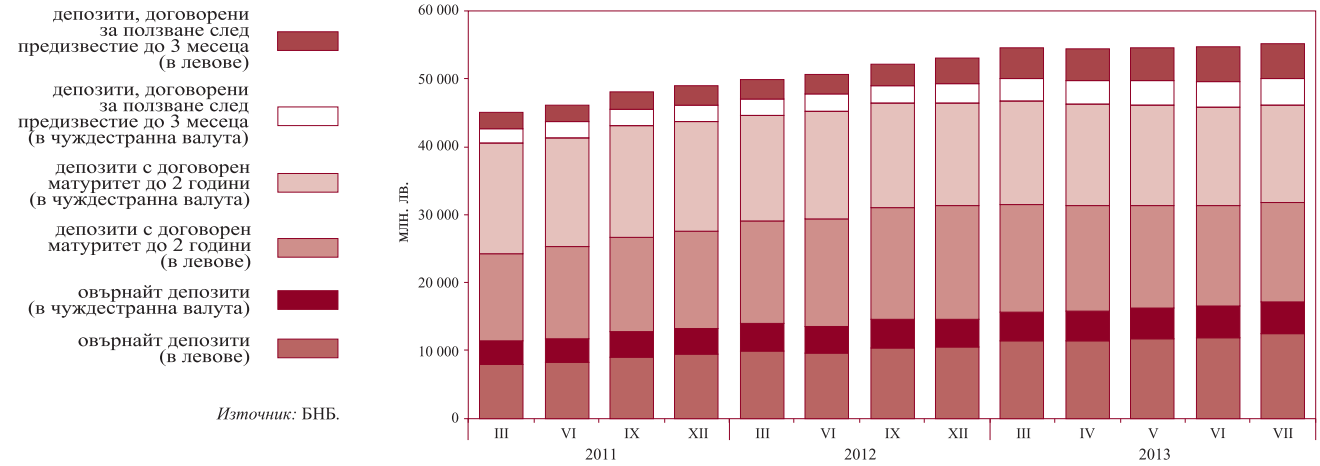

Източник: БНБ.

1.9. Динамика на депозитите, включени в паричната маса, по видове и валута
(годишно изменение)

Източник: БНБ.

1.10. Парични агрегати

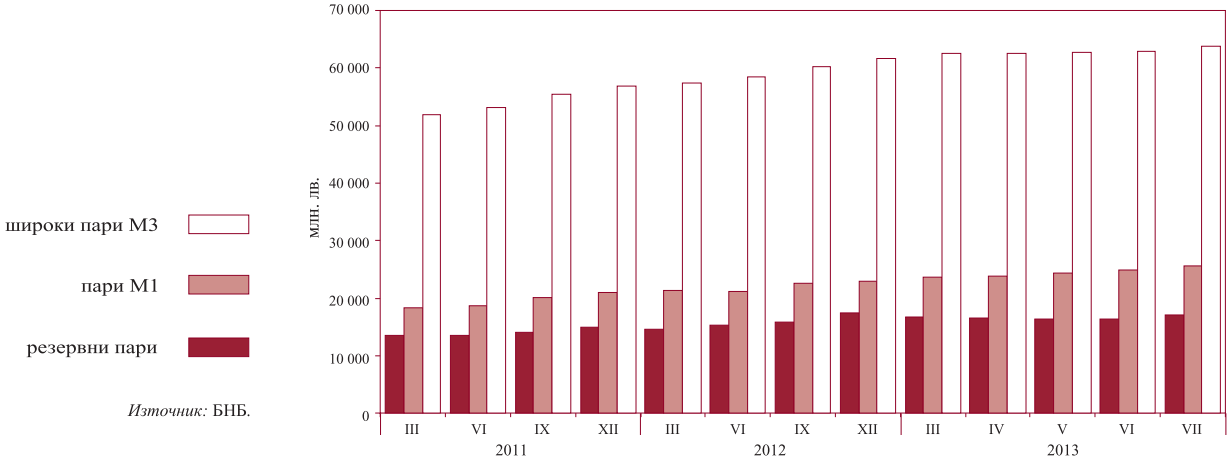

Източник: БНБ.

1.11. Динамика на паричните агрегати
(годишно изменение)

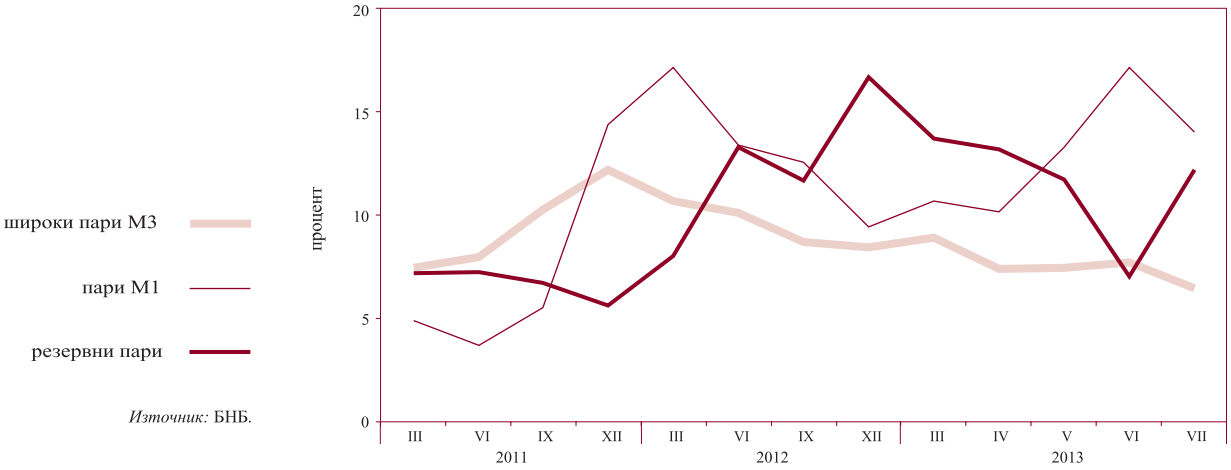

Източник: БНБ.

1.12. Широки пари

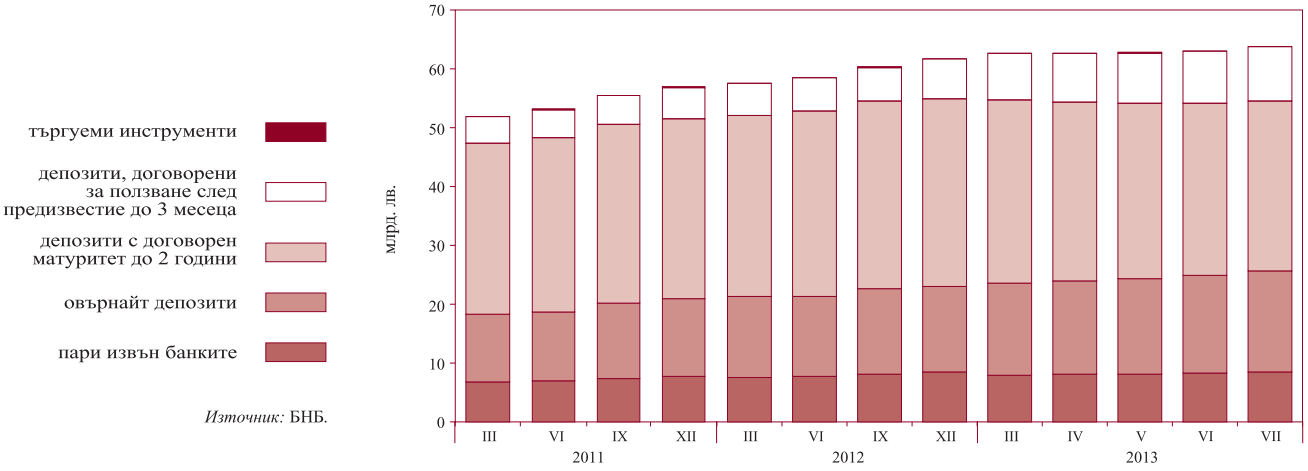

Източник: БНБ.

1.13. Междубанков паричен пазар*

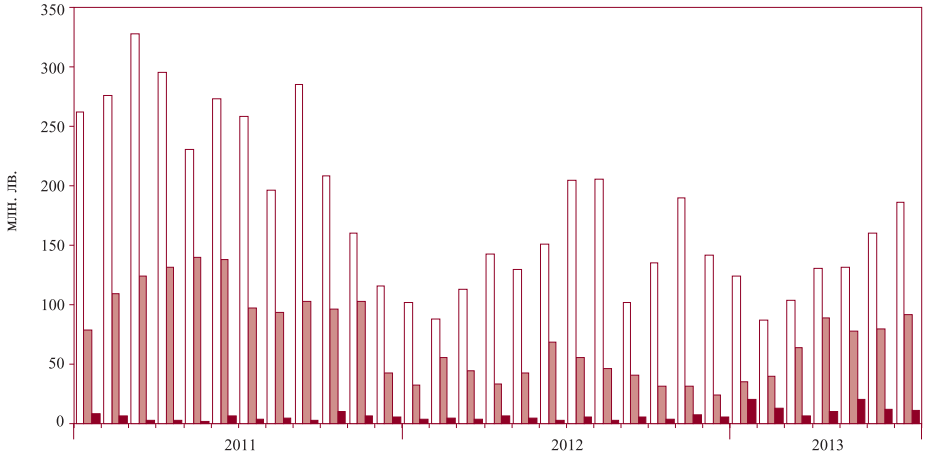

покупки на ДЦК

репо сделки

депозити

* Средномесечни данни.

Източник: БНБ.

1.14. Валутен пазар*

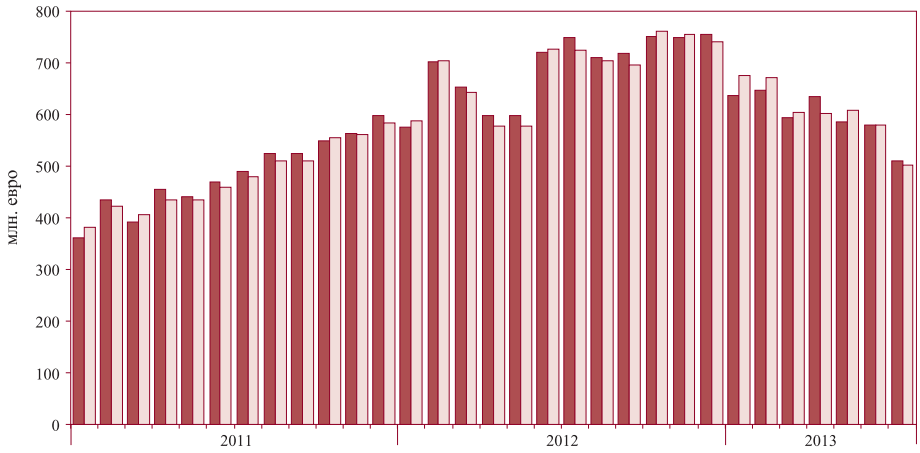

продадена валута

купена валута

* Среднодневни данни.

Източник: БНБ.

1.15. Лихвени проценти на междубанковия паричен пазар*

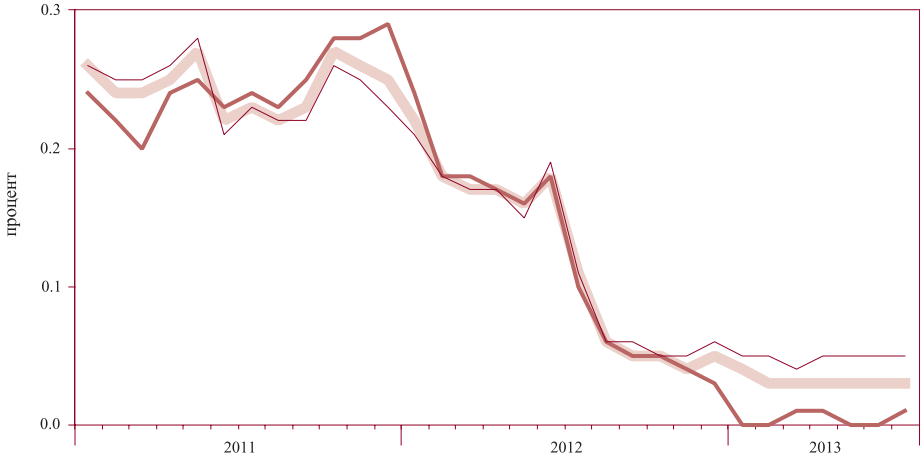

по репо сделки

среден за деня

по предоставени депозити

* Средномесечни данни.

Източник: БНБ.

1.16. Лихвени проценти по нов бизнес по кредити за сектор *нефинансови предприятия*

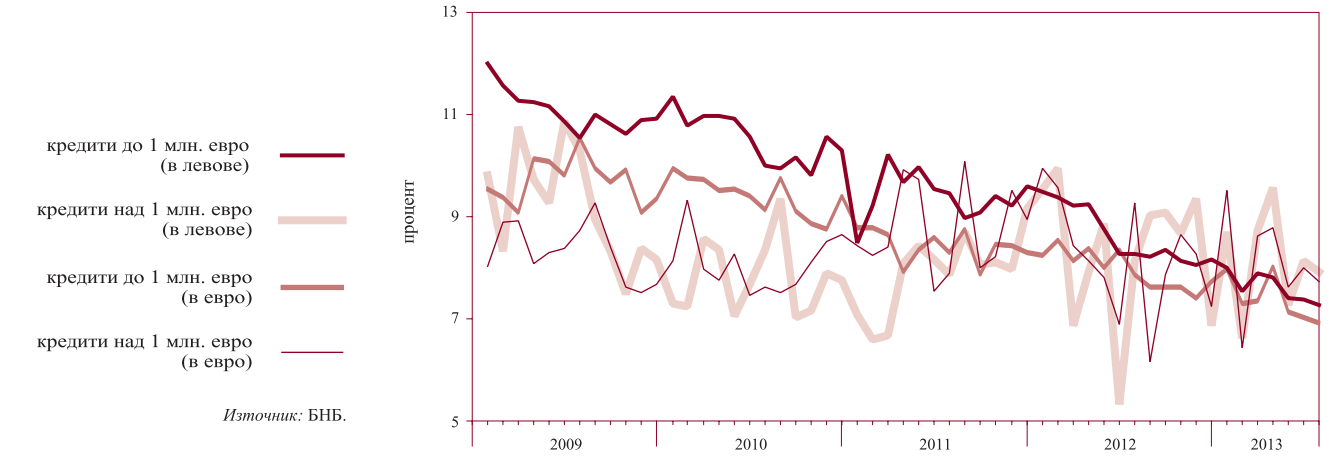

Източник: БНБ.

1.17. Лихвени проценти по нов бизнес по кредити за сектор *домакинства*

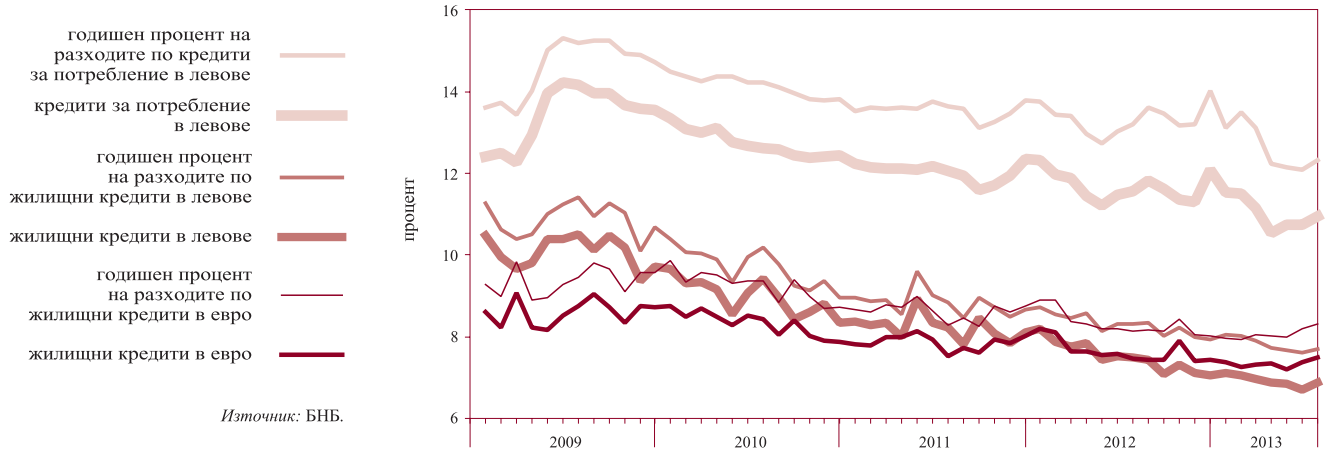

Източник: БНБ.

1.18. Лихвени проценти по нов бизнес по депозити с договорен матуритет в левове на сектор *нефинансови предприятия*

Източник: БНБ.

1.19. Лихвени проценти по нов бизнес по депозити с договорен матуритет в левове на сектор *домакинства*

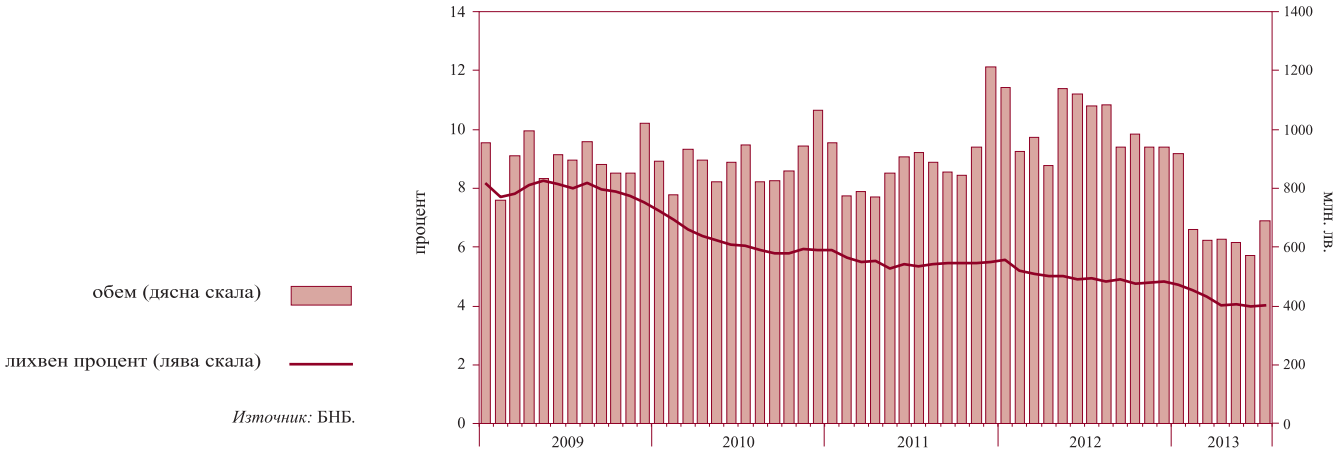

Източник: БНБ.

1.20. Лихвен диференциал между годишната доходност на ОЛП и месечния ЛИБОР за еврото

Източници: БНБ, Ройтерс.

2 Външен сектор

2.1. Платежен баланс

2.1.1. Текуща сметка*

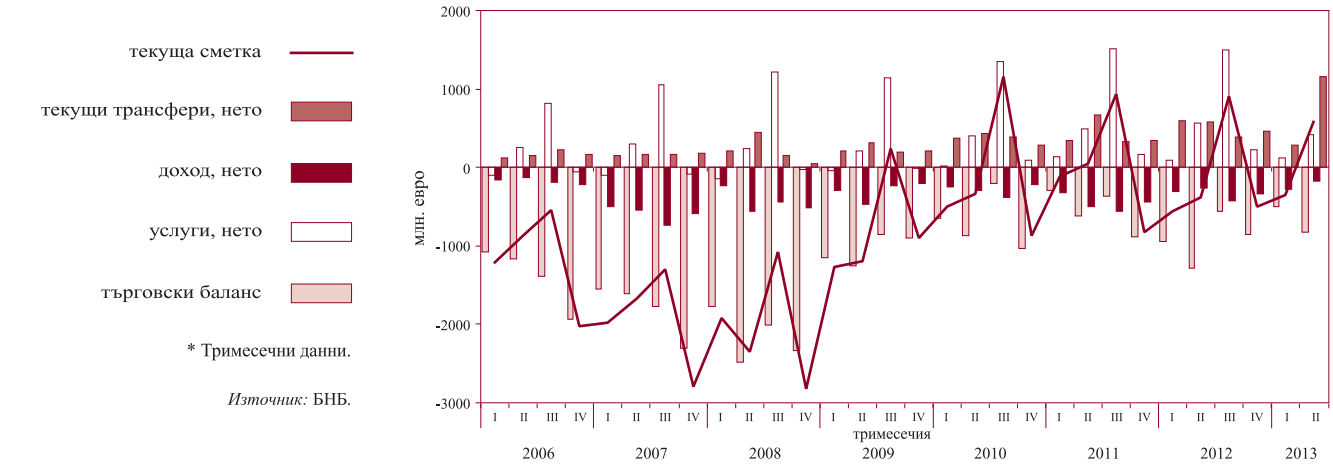

* Тримесечни данни.

Източник: БНБ.

2.1.2. Капиталова и финансова сметка*

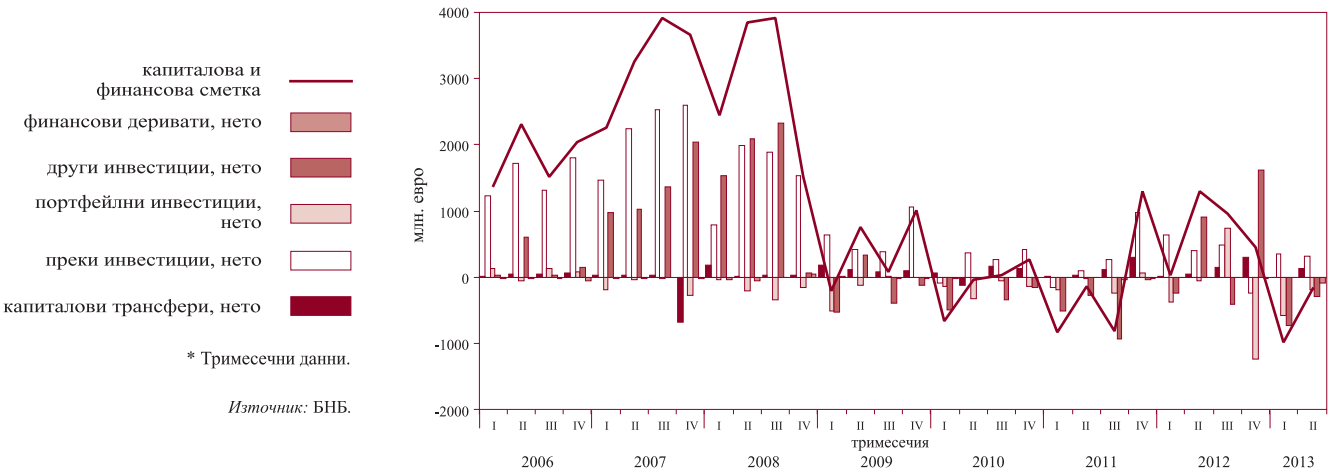

* Тримесечни данни.

Източник: БНБ.

2.2. Брутен външен дълг

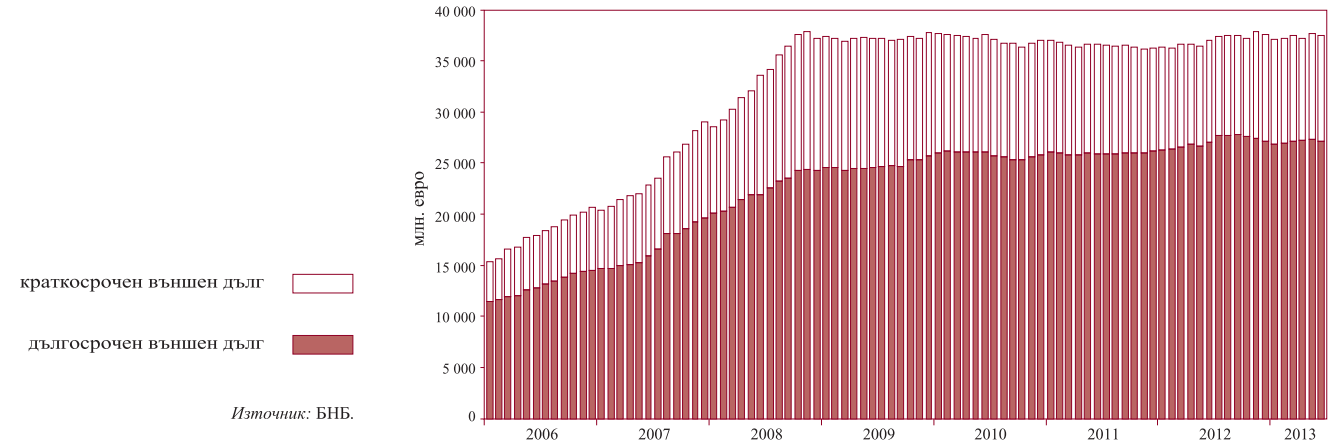

Източник: БНБ.

2.3. Индикатори на външния дълг

2.3.1. Брутен външен дълг*

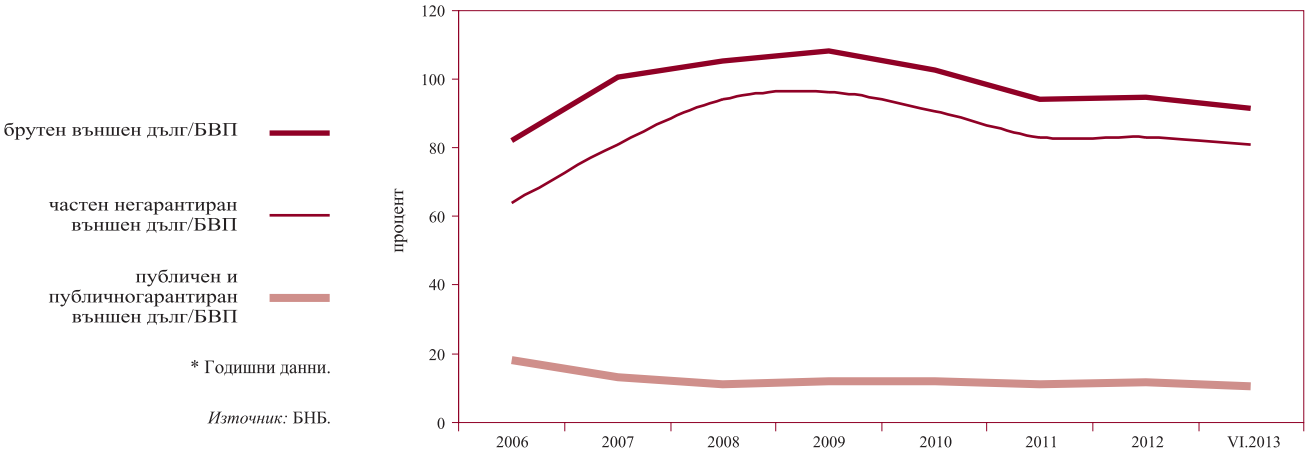

* Годишни данни.

Източник: БНБ.

2.3.2. Обслужване на външния дълг*

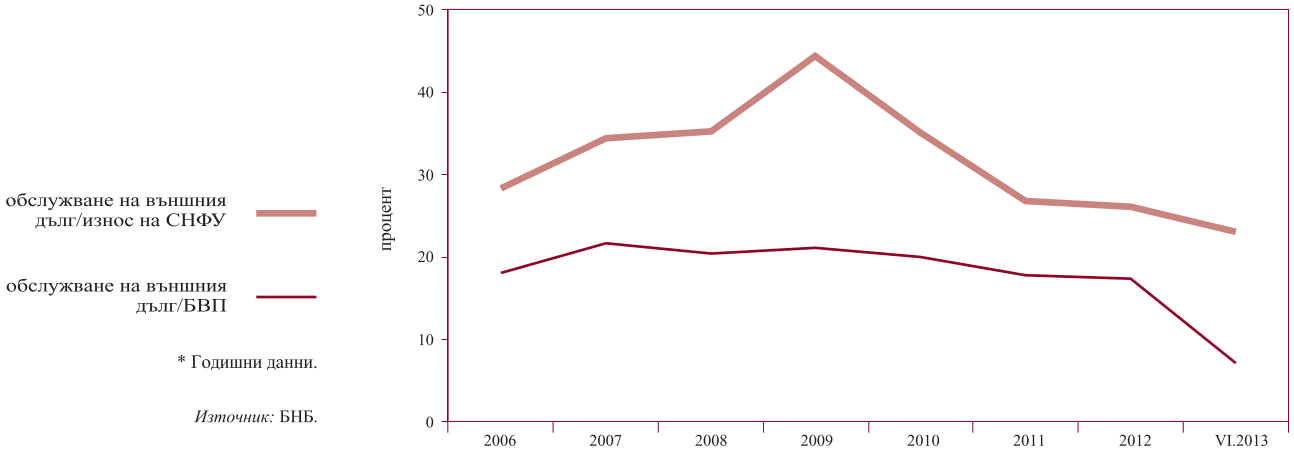

* Годишни данни.

Източник: БНБ.

2.4. Валутен курс на лева към щатския долар*

* Средномесечен валутен курс на лева към щатския долар.

Източник: БНБ.

3 Фискален сектор

3.1. Финансиране на бюджетния дефицит*

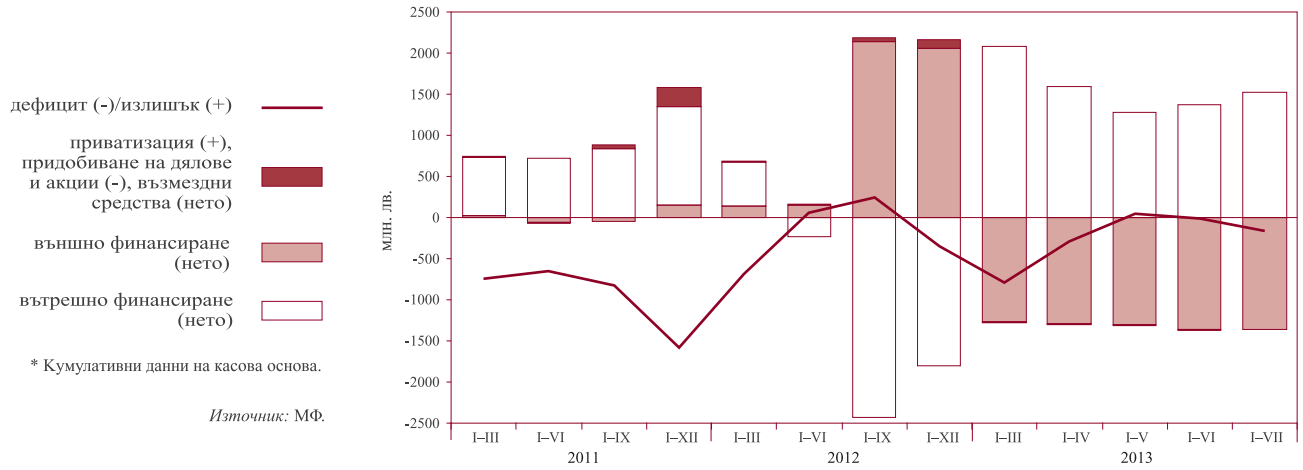

* Кумулативни данни на касова основа.

Източник: МФ.

3.2. Изпълнение на републиканския бюджет*

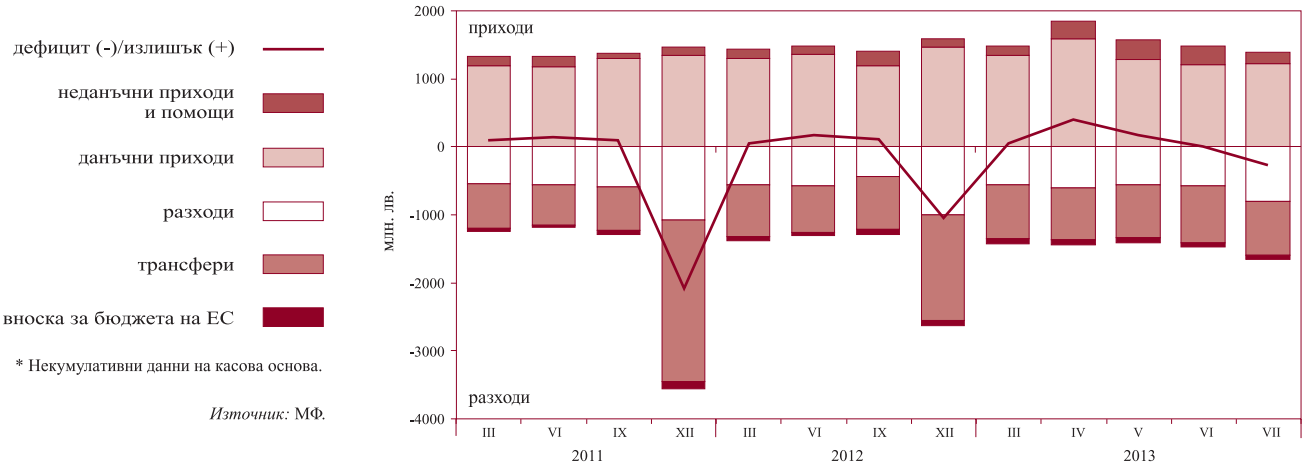

* Некумулативни данни на касова основа.

Източник: МФ.

4 Реален сектор

4.1. Безработица*

безработни (лява скала)

относителен дял към работната сила (дясна скала)

* От 2011 г. равнището на безработица се изчислява при използване на новите данни за икономически активното население от преброяването на населението през февруари 2011 г., което е с 374 653 човека по-малко в сравнение с данните за икономически активното население, отчетени при преброяването на населението през март 2001 г.

Източник: Агенция по заетостта.

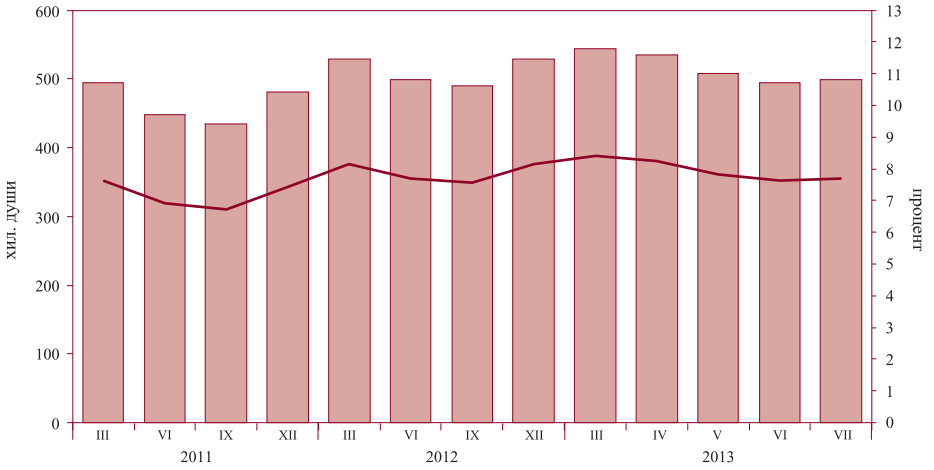

4.2. Динамика на средната месечна работна заплата
(тримесечна плъзгаща се средна)

обществен сектор в реално изражение, декември 1997 г. =100 (лява скала)

обществен сектор в евро (дясна скала)

частен сектор в реално изражение, декември 1997 г. =100 (лява скала)

частен сектор в евро (дясна скала)

Източник: НСИ.

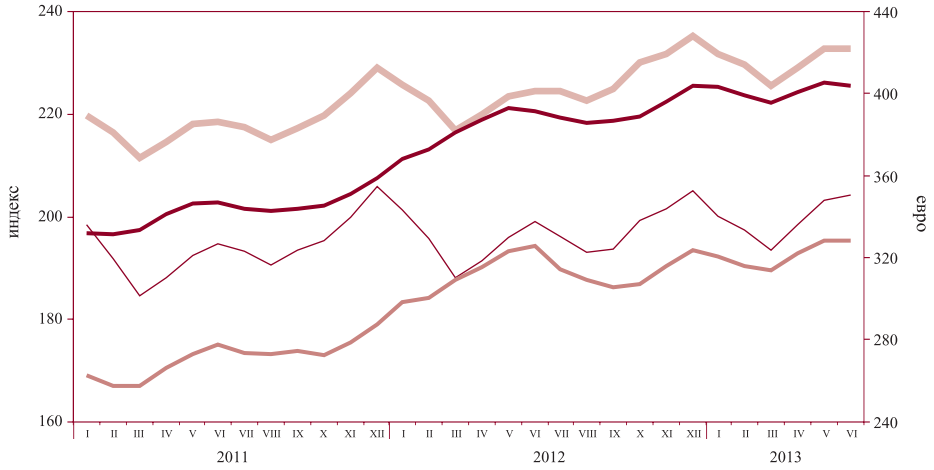

4.3. Изменение на потребителските цени по месеци спрямо предходния месец

хармонизиран индекс на потребителските цени

индекс на потребителските цени

Източник: НСИ.

4.4. Изменение на потребителските цени по месеци спрямо съответния месец на предходната година

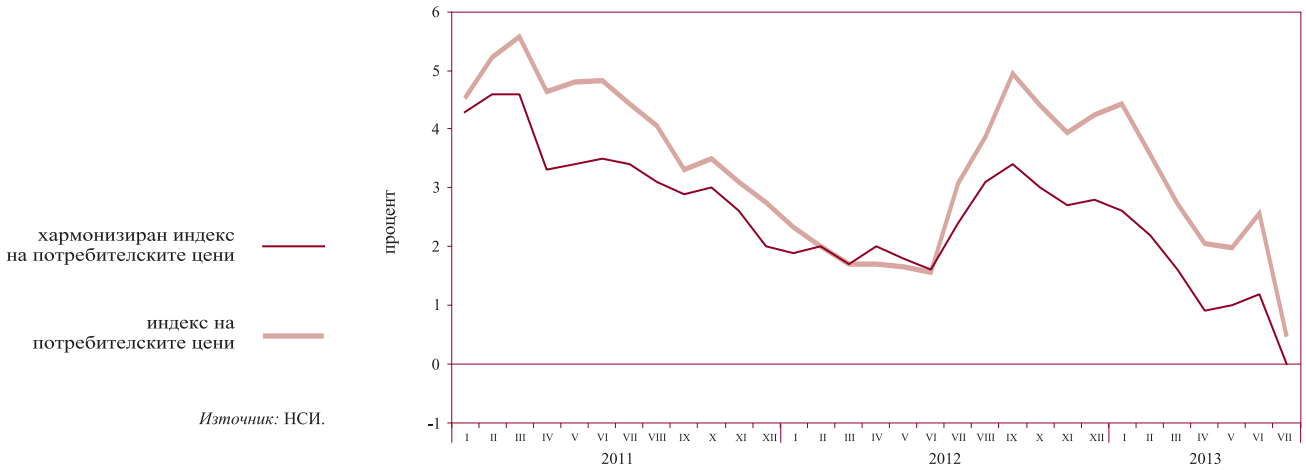

Източник: НСИ.

Таблици

1 Финансов сектор

1.1. Баланс на управление „Емисионно“ на БНБ 19
1.2. Баланс на управление „Банково“ на БНБ 19
1.3. Паричен отчет и аналитични отчетности 20
1.3.1. Кратък паричен отчет 20
1.3.2. Подробен паричен отчет 22
1.3.3. Аналитична отчетност на БНБ 27
1.3.4. Аналитична отчетност на други парично-финансови институции 31
1.3.5. Чуждестранни активи и пасиви на БНБ 36
1.3.6. Кредити на нефинансови предприятия, домакинства и НТООД 39
1.3.7. Допълнителни показатели към аналитичната отчетност на БНБ 41
1.3.8. Допълнителни показатели към аналитичната отчетност на други парично-финансови институции 43
1.4. Секторни отчетности на парично-финансовите институции 44
1.4.1. Секторна месечна отчетност на БНБ към юли 2013 г. 44
1.4.2. Секторна месечна отчетност на други парично-финансови институции към юли 2013 г. 47
1.5. Парични агрегати 50
1.5.1. Парични агрегати – салда и трансакции 50
1.5.2. Източници на паричните агрегати – салда и трансакции 51
1.6. Надзорна статистика 52
1.6.1. Баланс на банковата система към 30 юни 2013 г. 52
1.6.2. Отчет за доходите на банковата система към 30 юни 2013 г. 54
1.7. Разпределение на банките по групи 56
1.8. Капиталова адекватност на банките към 30 юни 2013 г. (съгласно Наредба № 8 на БНБ) 57
1.9. Ликвидност на банките към 30 юни 2013 г. (съгласно Наредба № 11 на БНБ) 58
1.10. Баланси и отчети за доходите на банките по групи 59
1.10.1. Баланс на банките от първа група към 30 юни 2013 г. 59
1.10.2. Отчет за доходите на банките от първа група към 30 юни 2013 г. 61
1.10.3. Баланс на банките от втора група към 30 юни 2013 г. 63
1.10.4. Отчет за доходите на банките от втора група към 30 юни 2013 г. 65
1.10.5. Баланс на банките от трета група към 30 юни 2013 г. 67
1.10.6. Отчет за доходите на банките от трета група към 30 юни 2013 г. 69
1.11. Междубанков паричен пазар 71
1.12. Валутен пазар 71
1.13. Купена и продадена налична валута от касовия център на БНБ 72
1.14. Основен лихвен процент 72
1.15. Лихвени проценти по нов бизнес по кредити, различни от овърдрафт, по период на първоначално фиксиране на лихвения процент 73
1.16. Обеми по нов бизнес по кредити, различни от овърдрафт, по период на първоначално фиксиране на лихвения процент 73
1.17. Лихвени проценти по салда по кредити 74
1.18. Обеми по салда по кредити 74
1.19. Лихвени проценти по нов бизнес по депозити с договорен матуритет 75

1.20. Обеми по нов бизнес по депозити с договорен матуритет ... 75
1.21. Лихвени проценти по салда по депозити ... 76
1.22. Обеми по салда по депозити ... 76
1.23. Доходност на ДЦК и ДЛП за оценка на степента на конвергенция ... 77
1.24. Индекси на междубанковия пазар ... 77
1.25. Лихвен диференциал между основния лихвен процент и месечния ЛИБОР за еврото ... 78
1.26. Котировки на българските глобални облигации ... 78

2 Външен сектор

2.1. Платежен баланс ... 79
2.2. Износ и внос ... 81
2.2.1. Износ. Начин на използване ... 81
2.2.2. Внос. Начин на използване ... 82
2.2.3. Износ по основни търговски партньори и региони ... 83
2.2.4. Внос по основни търговски партньори и региони ... 84
2.3. Брутен външен дълг ... 85
2.4. Получени нови кредити и депозити ... 86
2.5. Обслужване на брутния външен дълг ... 87
2.6. Индикатори на външния дълг ... 92
2.7. Международна инвестиционна позиция на България ... 93
2.8. Рамка на международните резерви и ликвидност в чуждестранна валута ... 94
2.8.1. Част I. Официални резервни активи и други активи в чуждестранна валута (приблизителна пазарна стойност) ... 94
2.8.2. Част II. Безусловно изтичане на активи в чуждестранна валута (номинална стойност) през следващите 12 месеца ... 95
2.8.3. Част III. Условно изтичане на активи в чуждестранна валута (номинална стойност) през следващите 12 месеца ... 97
2.8.4. Част IV. Допълнителни показатели ... 102
2.9. Централни курсове на някои основни валути ... 103
2.10. Валутен курс на лева към щатския долар ... 103

3 Фискален сектор

3.1. Консолидиран държавен бюджет ... 104
3.2. Изпълнение на републиканския бюджет ... 104
3.3. Държавен дълг ... 105
3.4. Дълг на сектор „Държавно управление“ (Маастрихтски дълг) ... 105

4 Реален сектор

4.1. БВП – разходи за крайно използване ... 106
4.2. БВП – производствен метод ... 106
4.3. Икономическа активност ... 107
4.3.1. Наети лица по трудово или служебно правоотношение ... 107
4.3.2. Безработица ... 107
4.4. Средна месечна работна заплата на наетите лица по трудово или служебно правоотношение ... 108
4.5. Изменение на потребителските цени ... 108

1 Финансов сектор

1.1. БАЛАНС НА УПРАВЛЕНИЕ „ЕМИСИОННО“ НА БНБ

(хил. лв.)

	31.VIII.2012	29.IX.2012	31.X.2012	30.XI.2012	28.XII.2012	31.I.2013	28.II.2013	29.III.2013	30.IV.2013	31.V.2013	28.VI.2013	31.VII.2013	30.VIII.2013
АКТИВИ	**29 434 120**	**30 328 451**	**29 521 697**	**29 526 040**	**30 418 045**	**27 753 123**	**27 215 184**	**28 344 973**	**29 061 619**	**29 027 661**	**28 536 286**	**29 216 752**	**29 093 616**
1. Парични средства и предоставени депозити в чуждестранна валута	8 519 709	9 105 235	8 806 897	8 296 230	9 376 167	5 683 840	5 281 844	6 628 690	6 307 908	6 438 661	6 371 960	6 870 255	6 676 764
2. Монетарно злато и други инструменти в злато	3 311 003	3 457 385	3 317 745	3 338 024	3 162 928	3 101 000	3 047 493	3 129 367	2 828 993	2 728 386	2 316 370	2 519 950	2 643 622
3. Инвестиции в ценни книжа	17 603 408	17 765 831	17 397 055	17 891 786	17 878 950	18 968 283	18 885 847	18 586 916	19 924 718	19 860 614	19 847 956	19 826 547	19 773 230
ПАСИВИ	**29 434 120**	**30 328 451**	**29 521 697**	**29 526 040**	**30 418 045**	**27 753 123**	**27 215 184**	**28 344 973**	**29 061 619**	**29 027 661**	**28 536 286**	**29 216 752**	**29 093 616**
1. Банкноти и монети в обращение	8 939 116	8 884 243	8 784 966	8 863 237	9 549 921	8 843 622	8 848 242	8 832 126	9 234 298	8 969 398	9 170 093	9 404 042	9 648 607
2. Задължения към банки	6 371 183	6 890 428	6 928 387	6 767 149	7 843 045	7 816 766	7 551 198	7 812 671	7 340 102	7 333 669	7 164 688	7 617 853	7 962 880
3. Задължения към правителството и бюджетни организации	6 637 009	6 882 291	6 344 660	6 476 342	5 811 193	3 869 825	3 581 128	3 916 323	5 104 811	5 530 890	5 471 073	5 282 780	4 427 190
4. Задължения към други депозанти	1 326 403	1 388 964	1 313 470	1 228 651	1 223 797	1 375 968	1 371 281	1 807 303	1 817 464	1 752 400	1 734 095	1 699 367	1 726 536
5. Депозит на управление „Банково“	6 160 409	6 282 525	6 150 214	6 190 661	5 990 089	5 846 942	5 863 335	5 976 550	5 564 944	5 441 304	4 996 337	5 212 710	5 328 403

Източник: БНБ.

1.2. БАЛАНС НА УПРАВЛЕНИЕ „БАНКОВО“ НА БНБ

(хил. лв.)

	31.VIII.2012	29.IX.2012	31.X.2012	30.XI.2012	28.XII.2012	31.I.2013	28.II.2013	29.III.2013	30.IV.2013	31.V.2013	28.VI.2013	31.VII.2013	30.VIII.2013
АКТИВИ	**7 926 065**	**8 030 868**	**7 887 293**	**7 923 115**	**7 704 512**	**7 525 430**	**7 558 863**	**7 691 581**	**7 256 838**	**7 127 666**	**6 676 192**	**6 879 231**	**7 002 899**
1. Злато и други благородни метали	46 410	48 589	46 382	47 064	44 425	43 919	43 107	44 220	40 027	38 615	32 945	35 748	37 590
2. Вземания от правителството на Република България	0	0	0	0	0	0	0	0	0	0	0	0	0
3. Капиталови инвестиции и квота в МВФ	1 537 311	1 520 516	1 512 188	1 507 688	1 488 983	1 454 680	1 473 978	1 493 034	1 474 663	1 472 281	1 469 251	1 457 549	1 463 440
4. Дълготрайни материални и нематериални активи	172 320	170 828	170 900	171 323	171 617	169 876	169 717	168 392	167 887	166 584	166 083	164 848	165 218
5. Други активи	9 615	8 410	7 609	6 379	9 398	10 013	8 726	9 385	9 317	8 882	11 576	8 376	8 248
6. Депозит в управление „Емисионно“	6 160 409	6 282 525	6 150 214	6 190 661	5 990 089	5 846 942	5 863 335	5 976 550	5 564 944	5 441 304	4 996 337	5 212 710	5 328 403
ПАСИВИ	**7 926 065**	**8 030 868**	**7 887 293**	**7 923 115**	**7 704 512**	**7 525 430**	**7 558 863**	**7 691 581**	**7 256 838**	**7 127 666**	**6 676 192**	**6 879 231**	**7 002 899**
1. Кредити от МВФ	0	0	0	0	0	0	0	0	0	0	0	0	0
2. Задължения към международни финансови институции	2 872 693	2 839 105	2 822 502	2 813 275	2 775 165	2 707 939	2 746 501	2 784 823	2 748 070	2 743 022	2 737 021	2 713 627	2 725 292
3. Други пасиви	16 041	16 042	15 425	33 487	17 325	14 941	24 945	28 089	22 248	19 081	20 887	21 460	21 089
Всичко задължения	**2 888 734**	**2 855 147**	**2 837 927**	**2 846 762**	**2 792 490**	**2 722 880**	**2 771 446**	**2 812 912**	**2 770 318**	**2 762 103**	**2 757 908**	**2 735 087**	**2 746 381**
4. Основен капитал	20 000	20 000	20 000	20 000	20 000	20 000	20 000	20 000	20 000	20 000	20 000	20 000	20 000
5. Резерви	4 913 574	5 046 426	4 910 967	4 933 379	4 749 853	4 624 934	4 603 945	4 681 748	4 425 822	4 299 990	3 842 573	4 063 483	4 171 026
6. Неразпределена печалба	103 757	109 295	118 399	122 974	142 169	157 616	163 472	176 921	40 698	45 573	55 711	60 661	65 492
Всичко собствен капитал	**5 037 331**	**5 175 721**	**5 049 366**	**5 076 353**	**4 912 022**	**4 802 550**	**4 787 417**	**4 878 669**	**4 486 520**	**4 365 563**	**3 918 284**	**4 144 144**	**4 256 518**

Източник: БНБ.

1.3. ПАРИЧЕН ОТЧЕТ И АНАЛИТИЧНИ ОТЧЕТНОСТИ

1.3.1. КРАТЪК ПАРИЧЕН ОТЧЕТ

(хил. лв.)

	VII.2012	VIII.2012	IX.2012	X.2012	XI.2012	XII.2012	I.2013	II.2013	III.2013	IV.2013	V.2013	VI.2013	VII.2013
Валутен курс: лв. за 1 щ.д.	1.59218	1.55089	1.51263	1.50530	1.50611	1.48360	1.44342	1.48970	1.52740	1.49620	1.50379	1.49528	1.47332
лв. за 1 евро	1.95583	1.95583	1.95583	1.95583	1.95583	1.95583	1.95583	1.95583	1.95583	1.95583	1.95583	1.95583	1.95583
НЕТНИ ЧУЖДЕСТРАННИ АКТИВИ	**25 313 070**	**25 618 331**	**26 067 927**	**25 062 918**	**24 938 065**	**25 330 021**	**24 370 758**	**24 104 550**	**25 067 475**	**25 501 666**	**26 204 720**	**25 962 820**	**26 876 561**
в левове	-383 694	-204 133	-286 900	-288 416	134 458	-221 855	101 907	229 934	-44 355	-303 568	-85 926	260 750	-181 442
в чуждестранна валута	25 696 764	25 822 464	26 354 827	25 351 334	24 803 607	25 551 876	24 268 851	23 874 616	25 111 830	25 805 234	26 290 646	25 702 070	27 058 003
Чуждестранни активи	39 306 979	39 342 238	39 864 043	38 912 028	40 595 833	40 478 574	39 214 600	38 993 197	39 998 077	39 936 594	40 658 082	40 398 945	41 218 741
в левове	724 310	934 318	868 372	746 575	811 785	675 789	806 320	869 027	638 646	389 912	622 925	982 411	469 960
в чуждестранна валута	38 582 669	38 407 920	38 995 671	38 165 453	39 784 048	39 802 785	38 408 280	38 124 170	39 359 431	39 546 682	40 035 157	39 416 534	40 748 781
Минус: чуждестранни пасиви	13 993 909	13 723 907	13 796 116	13 849 110	15 657 768	15 148 553	14 843 842	14 888 647	14 930 602	14 434 928	14 453 362	14 436 125	14 342 180
в левове	1 108 004	1 138 451	1 155 272	1 034 991	677 327	897 644	704 413	639 093	683 001	693 480	708 851	721 661	651 402
в чуждестранна валута	12 885 905	12 585 456	12 640 844	12 814 119	14 980 441	14 250 909	14 139 429	14 249 554	14 247 601	13 741 448	13 744 511	13 714 464	13 690 778
НЕТНИ ВЪТРЕШНИ АКТИВИ	**51 882 599**	**51 905 185**	**51 882 467**	**52 498 365**	**53 088 395**	**53 915 991**	**54 578 227**	**55 339 167**	**55 215 306**	**54 381 629**	**53 720 830**	**53 821 980**	**53 991 781**
ВЪТРЕШЕН КРЕДИТ	53 235 649	53 280 633	53 300 171	54 021 847	54 558 046	55 075 704	55 964 797	56 821 931	56 503 332	55 478 055	55 014 477	55 150 489	55 437 903
в левове	17 235 372	17 287 072	17 237 727	17 808 082	18 094 561	18 833 450	19 183 218	19 965 509	19 761 939	18 915 643	18 810 266	19 124 396	19 308 227
в чуждестранна валута	36 000 277	35 993 561	36 062 444	36 213 765	36 463 485	36 242 254	36 781 579	36 856 422	36 741 393	36 562 412	36 204 211	36 026 093	36 129 676
ВЗЕМАНИЯ ОТ СЕКТОР ДЪРЖАВНО УПРАВЛЕНИЕ	-2 102 406	-1 996 387	-2 112 463	-1 399 530	-1 339 569	-678 876	270 450	1 485 163	1 184 470	25 251	-353 794	-246 370	-55 109
в левове	-2 896 129	-2 915 414	-3 069 752	-2 515 176	-2 507 159	-1 762 470	-1 520 975	-498 755	-738 408	-1 930 706	-2 297 152	-2 216 840	-2 103 832
в чуждестранна валута	793 723	919 027	957 289	1 115 646	1 167 590	1 083 594	1 791 425	1 983 918	1 922 878	1 955 957	1 943 358	1 970 470	2 048 723
ВЗЕМАНИЯ ОТ НЕПРАВИТЕЛСТВЕНИЯ СЕКТОР	55 338 055	55 277 020	55 412 634	55 421 377	55 897 615	55 754 580	55 694 347	55 336 768	55 318 862	55 452 804	55 368 271	55 396 859	55 493 012
в левове	20 131 501	20 202 486	20 307 479	20 323 258	20 601 720	20 595 920	20 704 193	20 464 264	20 500 347	20 846 349	21 107 418	21 341 236	21 412 059
в чуждестранна валута	35 206 554	35 074 534	35 105 155	35 098 119	35 295 895	35 158 660	34 990 154	34 872 504	34 818 515	34 606 455	34 260 853	34 055 623	34 080 953
ДЪЛГОТРАЙНИ АКТИВИ	3 437 391	3 440 358	3 451 010	3 498 200	3 514 071	3 698 477	3 729 894	3 748 335	3 765 394	3 781 294	3 797 953	3 944 659	3 994 816
ДРУГИ ПОЗИЦИИ (НЕТО)	-4 790 441	-4 815 806	-4 868 714	-5 021 682	-4 983 722	-4 858 190	-5 116 464	-5 231 099	-5 053 420	-4 877 720	-5 091 600	-5 273 168	-5 440 938
в левове	-4 013 027	-4 038 374	-4 032 291	-4 237 807	-4 164 468	-4 155 353	-4 249 425	-4 362 030	-4 203 228	-4 148 452	-4 328 795	-4 451 941	-4 554 123
в чуждестранна валута	-777 414	-777 432	-836 423	-783 875	-819 254	-702 837	-867 039	-869 069	-850 192	-729 268	-762 805	-821 227	-886 815
ШИРОКИ ПАРИ М3	**59 912 318**	**60 086 964**	**60 320 463**	**59 970 118**	**60 468 923**	**61 721 688**	**61 445 667**	**61 909 663**	**62 604 890**	**62 609 287**	**62 751 229**	**62 986 547**	**63 775 386**
ПАРИ М1	22 534 243	22 527 123	22 627 099	22 297 870	22 613 018	23 014 209	22 592 217	23 303 778	23 661 715	23 907 340	24 376 741	24 890 680	25 697 069
Пари извън ПФИ	7 939 513	8 093 568	8 040 269	7 971 248	8 017 597	8 499 217	8 012 005	8 011 848	7 971 128	8 157 805	8 094 707	8 270 791	8 517 067
Овърнайт депозити	14 594 730	14 433 555	14 586 830	14 326 622	14 595 421	14 514 992	14 580 212	15 291 930	15 690 587	15 749 535	16 282 034	16 619 889	17 180 002
в левове	10 107 033	10 200 103	10 344 512	10 025 747	10 212 142	10 578 659	10 351 372	11 383 563	11 409 716	11 422 181	11 786 449	11 944 939	12 411 423
в чуждестранна валута	4 487 697	4 233 452	4 242 318	4 300 875	4 383 279	3 936 333	4 228 840	3 908 367	4 280 871	4 327 354	4 495 585	4 674 950	4 768 579
ПАРИ М2 (М1 + КВАЗИПАРИ)	59 817 033	59 987 718	60 212 354	59 854 645	60 355 702	61 608 420	61 324 644	61 892 459	62 577 206	62 574 042	62 711 794	62 941 408	63 725 597
КВАЗИПАРИ	37 282 790	37 460 595	37 585 255	37 556 775	37 742 684	38 594 211	38 732 427	38 588 681	38 915 491	38 666 702	38 335 053	38 050 728	38 028 528
Депозити с договорен матуритет до 2 години	31 639 024	31 778 549	31 828 275	31 767 323	31 776 852	31 936 647	31 699 936	31 046 794	30 973 413	30 462 786	29 794 466	29 185 167	28 875 549
в левове	15 958 764	16 228 398	16 436 826	16 719 091	16 751 486	16 902 876	16 817 784	16 200 947	15 879 658	15 612 571	15 043 294	14 793 027	14 666 575
в чуждестранна валута	15 680 260	15 550 151	15 391 449	15 048 232	15 025 366	15 033 771	14 882 152	14 845 847	15 093 755	14 850 215	14 751 172	14 392 140	14 208 974
Депозити, договорени за ползване след предизвестие до 3 месеца	5 643 766	5 682 046	5 756 980	5 789 452	5 965 832	6 657 564	7 032 491	7 541 887	7 942 078	8 203 916	8 540 587	8 865 561	9 152 979
в левове	3 052 847	3 094 942	3 159 374	3 173 727	3 301 439	3 758 108	4 027 625	4 312 735	4 494 896	4 636 388	4 817 104	5 005 488	5 152 043
в чуждестранна валута	2 590 919	2 587 104	2 597 606	2 615 725	2 664 393	2 899 456	3 004 866	3 229 152	3 447 182	3 567 528	3 723 483	3 860 073	4 000 936

(продължава)

1.3.1. КРАТЪК ПАРИЧЕН ОТЧЕТ
(продължение)

(хил. лв.)

	VII.2012	VIII.2012	IX.2012	X.2012	XI.2012	XII.2012	I.2013	II.2013	III.2013	IV.2013	V.2013	VI.2013	VII.2013
ПАРИ М3 (М2+ТЪРГУЕМИ ИНСТРУМЕНТИ)	59 912 318	60 086 964	60 320 463	59 970 118	60 468 923	61 721 688	61 445 667	61 909 663	62 604 890	62 609 287	62 751 229	62 986 547	63 775 386
Търгуеми инструменти (издадени дългови ценни книжа до 2 години + акции/дялове на ФПП + репо сделки)	95 285	99 246	108 109	115 473	113 221	113 268	121 023	17 204	27 684	35 245	39 435	45 139	49 789
в левове	92 271	96 232	105 095	112 459	110 207	111 525	121 023	17 204	27 684	35 245	39 435	45 139	49 789
в чуждестранна валута	3 014	3 014	3 014	3 014	3 014	1 743	-	-	-	-	-	-	-
ДЪЛГОСРОЧНИ ПАСИВИ НА ПАРИЧНО-ФИНАНСОВИТЕ ИНСТИТУЦИИ	**17 283 351**	**17 436 552**	**17 629 931**	**17 591 165**	**17 557 537**	**17 524 324**	**17 503 318**	**17 534 054**	**17 677 891**	**17 274 008**	**17 174 321**	**16 798 253**	**17 092 956**
Депозити с договорен матуритет над 2 години и депозити, договорени за ползване след предизвестие над 3 месеца	1 640 233	1 686 123	1 698 429	1 716 691	1 614 493	1 750 549	1 796 244	1 812 600	1 817 152	1 836 580	1 833 795	1 882 354	1 900 095
в левове	666 468	682 996	701 229	719 614	743 643	810 787	847 128	855 049	870 134	886 042	889 766	886 194	895 681
в чуждестранна валута	973 765	1 003 127	997 200	997 077	870 850	939 762	949 116	957 551	947 018	950 538	944 029	996 160	1 004 414
Издадени дългови ценни книжа над 2 години	104 398	104 418	104 439	104 461	104 483	83 401	83 404	83 407	83 774	85 733	85 736	73 928	73 928
в левове	-	-	-	-	-	-	-	-	-	-	-	-	-
в чуждестранна валута	104 398	104 418	104 439	104 461	104 483	83 401	83 404	83 407	83 774	85 733	85 736	73 928	73 928
Капитал и резерви	15 538 720	15 646 011	15 827 063	15 770 013	15 838 561	15 690 374	15 623 670	15 638 047	15 776 965	15 351 695	15 254 790	14 841 971	15 118 933

Забележка: Предварителни данни.

Източници: БНБ и други ПФИ.

1.3.2. ПОДРОБЕН ПАРИЧЕН ОТЧЕТ

(хил. лв.)

	VII.2012	VIII.2012	IX.2012	X.2012	XI.2012	XII.2012	I.2013	II.2013	III.2013	IV.2013	V.2013	VI.2013	VII.2013
Валутен курс: лв. за 1 щ.д.	1.59218	1.55089	1.51263	1.50530	1.50611	1.48360	1.44342	1.48970	1.52740	1.49620	1.50379	1.49528	1.47332
лв. за 1 евро	1.95583	1.95583	1.95583	1.95583	1.95583	1.95583	1.95583	1.95583	1.95583	1.95583	1.95583	1.95583	1.95583
НЕТНИ ЧУЖДЕСТРАННИ АКТИВИ	**25 313 070**	**25 618 331**	**26 067 927**	**25 062 918**	**24 938 065**	**25 330 021**	**24 370 758**	**24 104 550**	**25 067 475**	**25 501 666**	**26 204 720**	**25 962 820**	**26 876 561**
Чуждестранни активи	39 306 979	39 342 238	39 864 043	38 912 028	40 595 833	40 478 574	39 214 600	38 993 197	39 998 077	39 936 594	40 658 082	40 398 945	41 218 741
Каса в чуждестранна валута	689 468	617 425	602 617	606 525	573 984	649 026	611 050	579 541	581 954	570 831	602 894	634 202	704 128
в т.ч. в евро	531 969	469 876	459 508	461 183	448 129	522 111	493 688	453 979	449 932	448 064	475 056	491 177	555 371
Депозити	13 422 062	14 133 198	14 378 740	13 849 400	13 043 303	12 866 286	10 594 186	10 217 367	11 300 351	9 784 833	10 594 444	10 693 580	11 214 442
в левове	559 519	758 166	701 522	598 811	671 442	472 765	605 698	668 826	440 208	189 338	419 885	859 799	348 358
в чуждестранна валута	12 862 543	13 375 032	13 677 218	13 250 589	12 371 861	12 393 521	9 988 488	9 548 541	10 860 143	9 595 495	10 174 559	9 833 781	10 866 084
в т.ч. в евро	11 502 466	11 967 437	12 248 817	11 959 477	11 165 371	11 412 067	8 522 821	8 168 058	9 149 718	8 666 256	9 213 596	8 830 244	9 181 034
Репо сделки	-	7 079	-	5 014	5 033	3 563	23 295	22 812	24 716	337 538	337 558	345 543	235 919
в левове	-	7 079	-	5 014	5 033	3 563	6 579	6 096	8 000	7 889	7 909	7 930	8 099
в чуждестранна валута	-	-	-	-	-	-	16 716	16 716	16 716	329 649	329 649	337 613	227 820
в т.ч. в евро	-	-	-	-	-	-	16 716	16 716	16 716	329 649	329 649	337 613	227 820
Кредити	908 194	871 634	878 946	875 859	2 640 085	2 794 038	2 790 696	2 807 306	2 905 189	2 937 167	2 926 301	2 906 543	2 899 474
в левове	26 670	31 051	32 794	30 488	32 231	96 533	90 777	90 836	88 957	89 078	91 402	91 253	90 073
в чуждестранна валута	881 524	840 583	846 152	845 371	2 607 854	2 697 505	2 699 919	2 716 470	2 816 232	2 848 089	2 834 899	2 815 290	2 809 401
в т.ч. в евро	615 084	581 395	585 582	597 102	2 362 857	2 452 478	2 480 362	2 489 402	2 555 047	2 562 892	2 528 714	2 518 276	2 514 395
Ценни книжа, различни от акции	19 217 265	18 680 470	18 831 070	18 589 213	19 311 258	19 328 874	20 480 483	20 693 788	20 401 113	21 852 276	21 846 570	21 863 875	22 037 873
в левове	138 121	138 022	134 056	112 262	103 079	102 928	103 266	103 269	101 481	103 607	103 729	23 429	23 430
в чуждестранна валута	19 079 144	18 542 448	18 697 014	18 476 951	19 208 179	19 225 946	20 377 217	20 590 519	20 299 632	21 748 669	21 742 841	21 840 446	22 014 443
в т.ч. в евро	19 016 003	18 480 407	18 636 301	18 344 780	18 962 705	19 004 351	20 206 106	20 308 987	20 015 794	21 455 813	21 435 044	21 522 138	21 721 791
Акции и други капиталови инструменти	129 994	127 510	127 858	127 760	151 279	150 731	146 763	147 176	147 774	147 364	147 665	147 245	147 297
в левове	-	-	-	-	-	-	-	-	-	-	-	-	-
в чуждестранна валута	129 994	127 510	127 858	127 760	151 279	150 731	146 763	147 176	147 774	147 364	147 665	147 245	147 297
в т.ч. в евро	87 179	85 426	85 429	85 434	108 434	108 433	106 768	106 743	106 724	106 745	106 717	106 694	106 700
Монетарно злато и притежавани СПТ*	4 870 397	4 833 363	4 962 033	4 813 935	4 829 403	4 633 996	4 536 376	4 503 445	4 605 554	4 285 665	4 182 555	3 767 321	3 958 361
Вземания по лихви	69 599	71 559	82 779	44 322	41 488	52 060	31 751	21 762	31 426	20 920	20 095	40 636	21 247
в левове	-	-	-	-	-	-	-	-	-	-	-	-	-
в чуждестранна валута	69 599	71 559	82 779	44 322	41 488	52 060	31 751	21 762	31 426	20 920	20 095	40 636	21 247
в т.ч. в евро	68 967	71 260	82 546	43 955	41 309	51 762	31 420	21 599	31 100	20 550	19 978	40 452	20 900
Минус: чуждестранни пасиви	13 993 909	13 723 907	13 796 116	13 849 110	15 657 768	15 148 553	14 843 842	14 888 647	14 930 602	14 434 928	14 453 362	14 436 125	14 342 180
Депозити	11 920 977	11 678 473	11 806 323	12 250 790	12 237 912	11 760 414	11 482 896	11 097 988	11 110 790	10 640 357	10 673 230	10 663 775	10 581 428
в левове	1 096 144	1 126 462	1 143 396	1 020 772	663 033	883 811	691 076	639 093	682 943	663 312	669 584	682 394	612 197
в чуждестранна валута	10 824 833	10 552 011	10 662 927	11 230 018	11 574 879	10 876 603	10 791 820	10 458 895	10 427 847	9 977 045	10 003 646	9 981 381	9 969 231
в т.ч. в евро	10 430 624	10 007 354	10 056 465	10 531 566	10 882 236	10 182 088	10 130 565	9 782 714	9 511 819	9 312 477	9 335 763	9 296 114	9 305 704
Репо сделки	462 168	459 952	421 254	35 729	1 822 802	1 818 911	1 825 968	2 249 704	2 259 482	2 222 562	2 225 109	2 220 308	2 220 487
в левове	-	-	-	-	-	-	-	-	-	-	-	-	-
в чуждестранна валута	462 168	459 952	421 254	35 729	1 822 802	1 818 911	1 825 968	2 249 704	2 259 482	2 222 562	2 225 109	2 220 308	2 220 487
в т.ч. в евро	409 522	408 284	412 783	27 299	1 814 368	1 810 751	1 817 596	2 241 511	2 251 540	2 221 964	2 224 507	2 219 261	2 219 456
Кредити**	-	-	-	-	-	-	-	-	-	-	-	-	-
Ценни книжа***	143 296	143 434	143 328	145 678	184 877	176 168	175 672	162 335	162 393	192 503	178 132	178 130	178 068
в левове	11 860	11 989	11 876	14 219	14 294	13 833	13 337	-	58	30 168	39 267	39 267	39 205
в чуждестранна валута	131 436	131 445	131 452	131 459	170 583	162 335	162 335	162 335	162 335	162 335	138 865	138 863	138 863
в т.ч. в евро	131 436	131 445	131 452	131 459	170 583	162 335	162 335	162 335	162 335	162 335	138 865	138 863	138 863
Задължения по лихви	431	94	184	280	83	160	230	94	205	289	75	150	238
в левове	-	-	-	-	-	-	-	-	-	-	-	-	-
в чуждестранна валута	431	94	184	280	83	160	230	94	205	289	75	150	238
в т.ч. в евро	-	-	-	-	-	-	-	-	-	-	-	-	-
Разпределени СПТ	1 467 037	1 441 954	1 425 027	1 416 633	1 412 094	1 392 900	1 359 076	1 378 526	1 397 732	1 379 217	1 376 816	1 373 762	1 361 959

(продължава)

1.3.2. ПОДРОБЕН ПАРИЧЕН ОТЧЕТ

(продължение)

(хил. лв.)

	VII.2012	VIII.2012	IX.2012	X.2012	XI.2012	XII.2012	I.2013	II.2013	III.2013	IV.2013	V.2013	VI.2013	VII.2013
НЕТНИ ВЪТРЕШНИ АКТИВИ	**51 882 599**	**51 905 185**	**51 882 467**	**52 498 365**	**53 088 395**	**53 915 991**	**54 578 227**	**55 339 167**	**55 215 306**	**54 381 629**	**53 720 830**	**53 821 980**	**53 991 781**
ВЪТРЕШЕН КРЕДИТ	53 235 649	53 280 633	53 300 171	54 021 847	54 558 046	55 075 704	55 964 797	56 821 931	56 503 332	55 478 055	55 014 477	55 150 489	55 437 903
ВЗЕМАНИЯ ОТ СЕКТОР ДЪРЖАВНО УПРАВЛЕНИЕ	-2 102 406	-1 996 387	-2 112 463	-1 399 530	-1 339 569	-678 876	270 450	1 485 163	1 184 470	25 251	-353 794	-246 370	-55 109
Централно държавно управление (нето)	-2 418 567	-2 320 679	-2 436 072	-1 723 297	-1 667 640	-1 007 733	-58 083	1 160 549	866 787	-282 001	-664 562	-558 365	-368 358
Вземания	4 915 129	4 856 821	4 988 783	5 162 321	5 349 243	5 277 916	4 382 202	5 338 690	5 414 030	5 487 105	5 535 892	5 576 370	5 560 085
ДЦК	4 915 103	4 856 780	4 988 724	5 158 720	5 336 223	5 264 895	4 371 492	5 327 988	5 413 995	5 487 050	5 535 849	5 576 337	5 558 324
в левове	1 819 115	1 863 570	1 919 534	1 998 444	2 069 888	2 079 742	2 170 798	2 888 928	2 963 302	3 045 218	3 073 906	3 061 686	3 056 203
в чуждестранна валута	3 095 988	2 993 210	3 069 190	3 160 276	3 266 335	3 185 153	2 200 694	2 439 060	2 450 693	2 441 832	2 461 943	2 514 651	2 502 121
в т.ч. в евро	2 247 626	2 107 727	2 185 294	2 315 112	2 417 093	2 346 461	1 306 436	1 499 983	1 495 207	1 488 894	1 514 028	1 557 719	1 572 081
Репо сделки	-	-	-	-	-	-	-	-	-	-	-	-	-
в левове	-	-	-	-	-	-	-	-	-	-	-	-	-
в чуждестранна валута	-	-	-	-	-	-	-	-	-	-	-	-	-
в т.ч. в евро	-	-	-	-	-	-	-	-	-	-	-	-	-
Кредити	26	41	59	3 601	13 020	13 021	10 710	10 702	35	55	43	33	1 761
в левове	26	26	28	3 585	13 015	13 012	10 700	10 699	27	34	30	27	26
в чуждестранна валута	-	15	31	16	5	9	10	3	8	21	13	6	1 735
в т.ч. в евро	-	15	31	16	5	9	10	3	8	21	13	6	1 735
Минус: задължения	7 333 696	7 177 500	7 424 855	6 885 618	7 016 883	6 285 649	4 440 285	4 178 141	4 547 243	5 769 106	6 200 454	6 134 735	5 928 443
Депозити	7 333 696	7 177 500	7 424 855	6 885 618	7 016 883	6 285 649	4 440 285	4 178 141	4 547 243	5 769 106	6 200 454	6 134 735	5 928 443
в левове	4 902 377	4 974 648	5 184 620	4 715 627	4 793 391	4 059 530	3 907 133	3 599 366	3 896 247	5 163 107	5 561 980	5 472 699	5 356 134
в чуждестранна валута	2 431 319	2 202 852	2 240 235	2 169 991	2 223 492	2 226 119	533 152	578 775	650 996	605 999	638 474	662 036	572 309
в т.ч. в евро	2 405 972	2 154 862	2 190 361	2 119 657	2 166 521	2 177 665	508 823	553 228	623 187	578 727	610 792	634 802	542 270
Репо сделки	-	-	-	-	-	-	-	-	-	-	-	-	-
в левове	-	-	-	-	-	-	-	-	-	-	-	-	-
в чуждестранна валута	-	-	-	-	-	-	-	-	-	-	-	-	-
в т.ч. в евро	-	-	-	-	-	-	-	-	-	-	-	-	-
Местно държавно управление и СОФ	316 161	324 292	323 609	323 767	328 071	328 857	328 533	324 614	317 683	307 252	310 768	311 995	313 249
Ценни книжа, различни от акции	65 116	65 073	65 072	62 621	62 567	62 566	62 412	62 384	62 375	59 965	59 263	57 431	57 282
в левове	5 187	5 164	5 182	5 004	4 990	4 989	4 844	4 816	4 807	4 668	3 964	3 965	3 816
в чуждестранна валута	59 929	59 909	59 890	57 617	57 577	57 577	57 568	57 568	57 568	55 297	55 299	53 466	53 466
в т.ч. в евро	59 929	59 909	59 890	57 617	57 577	57 577	57 568	57 568	57 568	55 297	55 299	53 466	53 466
Репо сделки	-	-	-	-	-	-	-	-	-	-	-	-	-
в левове	-	-	-	-	-	-	-	-	-	-	-	-	-
в чуждестранна валута	-	-	-	-	-	-	-	-	-	-	-	-	-
в т.ч. в евро	-	-	-	-	-	-	-	-	-	-	-	-	-
Кредити	251 045	259 219	258 537	261 146	265 504	266 291	266 121	262 230	255 308	247 287	251 505	254 564	255 967
в левове	181 920	190 474	190 124	193 418	198 339	199 317	199 816	196 168	189 703	182 481	186 928	190 181	192 257
в чуждестранна валута	69 125	68 745	68 413	67 728	67 165	66 974	66 305	66 062	65 605	64 806	64 577	64 383	63 710
в т.ч. в евро	69 125	68 745	68 413	67 728	67 165	66 974	66 305	66 062	65 605	64 806	64 577	64 383	63 710
ВЗЕМАНИЯ ОТ НЕПРАВИТЕЛСТВЕНИЯ СЕКТОР	55 338 055	55 277 020	55 412 634	55 421 377	55 897 615	55 754 580	55 694 347	55 336 768	55 318 862	55 452 804	55 368 271	55 396 859	55 493 012
Нефинансови предприятия	35 167 905	35 111 813	35 298 073	35 350 885	35 845 465	35 647 846	35 691 699	35 439 236	35 462 621	35 568 813	35 484 493	35 494 423	35 559 938
Репо сделки	36 340	29 302	28 329	28 314	28 837	25 943	25 943	25 943	27 630	27 630	31 583	31 828	32 828
в левове	35 372	28 334	27 361	27 346	27 869	24 975	24 975	24 975	26 662	26 662	30 615	30 860	31 860
в чуждестранна валута	968	968	968	968	968	968	968	968	968	968	968	968	968
в т.ч. в евро	968	968	968	968	968	968	968	968	968	968	968	968	968
Кредити	34 513 925	34 468 258	34 600 558	34 633 959	35 147 488	35 065 211	35 111 300	34 868 363	34 886 051	35 001 163	34 918 001	34 928 339	34 991 110
в левове	8 133 104	8 201 650	8 328 144	8 353 169	8 630 650	8 630 745	8 780 043	8 609 664	8 621 002	8 906 012	9 068 292	9 247 190	9 243 611
в чуждестранна валута	26 380 821	26 266 608	26 272 414	26 280 790	26 516 838	26 434 466	26 331 257	26 258 699	26 265 049	26 095 151	25 849 709	25 681 149	25 747 499
в т.ч. в евро	25 368 631	25 282 144	25 381 278	25 376 772	25 573 781	25 517 557	25 466 069	25 297 638	25 325 810	25 158 243	24 886 082	24 767 928	24 825 596

(продължава)

1.3.2. ПОДРОБЕН ПАРИЧЕН ОТЧЕТ

(продължение)

(хил. лв.)

	VII.2012	VIII.2012	IX.2012	X.2012	XI.2012	XII.2012	I.2013	II.2013	III.2013	IV.2013	V.2013	VI.2013	VII.2013
Ценни книжа, различни от акции	396 962	395 035	448 386	448 486	425 744	307 342	302 005	294 466	279 548	284 386	279 468	278 437	280 131
в левове	12 870	12 867	12 119	14 108	14 190	14 113	14 105	13 441	12 218	12 227	12 162	12 175	12 175
в чуждестранна валута	384 092	382 168	436 267	434 378	411 554	293 229	287 900	281 025	267 330	272 159	267 306	266 262	267 956
в т.ч. в евро	380 112	378 291	432 485	430 615	407 789	289 520	284 291	277 301	263 511	268 418	267 306	266 262	267 956
Акции и други капиталови инструменти	220 678	219 218	220 800	240 126	243 396	249 350	252 451	250 464	269 392	255 634	255 441	255 819	255 869
в левове	220 678	219 218	220 800	240 126	243 396	249 350	252 451	250 464	269 392	255 634	255 441	255 819	255 869
в чуждестранна валута	-	-	-	-	-	-	-	-	-	-	-	-	-
в т.ч. в евро	-	-	-	-	-	-	-	-	-	-	-	-	-
Финансови предприятия	1 461 778	1 454 010	1 430 280	1 414 842	1 399 305	1 389 424	1 379 608	1 365 087	1 363 675	1 352 970	1 334 147	1 314 871	1 316 634
Репо сделки	70 497	77 798	76 843	67 126	70 782	60 614	53 685	55 533	58 562	35 532	25 496	24 304	26 190
в левове	70 497	77 798	73 823	64 106	56 350	46 182	40 966	41 432	44 079	23 589	20 374	18 200	18 930
в чуждестранна валута	-	-	3 020	3 020	14 432	14 432	12 719	14 101	14 483	11 943	5 122	6 104	7 260
в т.ч. в евро	-	-	3 020	3 020	14 432	14 432	12 719	14 101	14 483	11 943	5 122	6 104	7 260
Кредити	1 048 041	1 035 518	1 013 481	1 013 368	997 261	989 758	967 779	956 236	950 162	963 607	957 831	939 041	935 326
в левове	303 236	309 235	300 274	298 839	290 948	330 421	313 691	311 266	326 921	334 751	336 231	314 857	323 799
в чуждестранна валута	744 805	726 283	713 207	714 529	706 313	659 337	654 088	644 970	623 241	628 856	621 600	624 184	611 527
в т.ч. в евро	733 609	715 137	702 812	703 344	695 301	649 142	644 399	634 620	611 932	616 227	609 361	612 245	599 841
Ценни книжа, различни от акции	63 447	62 808	59 904	56 896	54 193	50 315	47 260	44 614	43 832	41 698	38 318	38 417	40 786
в левове	3 786	3 786	7 131	3 786	3 647	3 647	3 647	3 647	3 647	-	-	-	-
в чуждестранна валута	59 661	59 022	52 773	53 110	50 546	46 668	43 613	40 967	40 185	41 698	38 318	38 417	40 786
в т.ч. в евро	59 661	59 022	52 773	53 110	50 546	46 668	43 613	40 967	40 185	41 698	38 318	38 417	40 786
Акции и други капиталови инструменти	279 793	277 886	280 052	277 452	277 069	288 737	310 884	308 704	311 119	312 133	312 502	313 109	314 332
в левове	279 516	277 886	280 052	277 452	277 069	288 737	310 884	308 704	311 119	312 133	312 502	313 079	314 302
в чуждестранна валута	277	-	-	-	-	-	-	-	-	-	-	30	30
в т.ч. в евро	-	-	-	-	-	-	-	-	-	-	-	30	30
Домакинства и НТООД	18 708 372	18 711 197	18 684 281	18 655 650	18 652 845	18 717 310	18 623 040	18 532 445	18 492 566	18 531 021	18 549 631	18 587 565	18 616 440
Репо сделки	2 219	2 152	2 130	2 011	1 958	1 915	2 153	1 544	1 791	1 552	1 510	1 410	1 380
в левове	1 633	1 566	1 544	1 425	1 372	1 329	1 567	1 544	1 791	1 552	1 510	1 410	1 380
в чуждестранна валута	586	586	586	586	586	586	586	-	-	-	-	-	-
в т.ч. в евро	586	586	586	586	586	586	586	-	-	-	-	-	-
Кредити	18 706 153	18 709 045	18 682 151	18 653 639	18 650 887	18 715 395	18 620 887	18 530 901	18 490 775	18 529 469	18 548 121	18 586 155	18 615 060
в левове	11 070 809	11 070 146	11 056 231	11 042 901	11 056 229	11 006 421	10 961 864	10 899 127	10 883 516	10 973 789	11 070 291	11 147 646	11 210 133
в чуждестранна валута	7 635 344	7 638 899	7 625 920	7 610 738	7 594 658	7 708 974	7 659 023	7 631 774	7 607 259	7 555 680	7 477 830	7 438 509	7 404 927
в т.ч. в евро	7 459 158	7 464 448	7 454 864	7 438 873	7 423 681	7 539 815	7 496 892	7 467 632	7 437 989	7 387 504	7 311 068	7 265 066	7 232 702
ДЪЛГОТРАЙНИ АКТИВИ	3 437 391	3 440 358	3 451 010	3 498 200	3 514 071	3 698 477	3 729 894	3 748 335	3 765 394	3 781 294	3 797 953	3 944 659	3 994 816
ДРУГИ ПОЗИЦИИ (нето)	-4 790 441	-4 815 806	-4 868 714	-5 021 682	-4 983 722	-4 858 190	-5 116 464	-5 231 099	-5 053 420	-4 877 720	-5 091 600	-5 273 168	-5 440 938
Отношения между ПФИ (нето)	18 400	71 695	75 759	113 598	107 224	65 363	77 629	11 287	2 412	35 115	29 180	42 287	34 494
в левове	15 570	72 215	67 910	70 985	67 970	63 879	50 397	-4 931	-15 924	14 216	10 492	18 652	20 643
в чуждестранна валута	2 830	-520	7 849	42 613	39 254	1 484	27 232	16 218	18 336	20 899	18 688	23 635	13 851
в т.ч. в евро	2 936	-436	7 902	42 664	39 379	-2 187	17 700	16 235	18 322	20 905	19 448	23 640	13 864
Други активи и пасиви (нето)	-4 808 841	-4 887 501	-4 944 473	-5 135 280	-5 090 946	-4 923 553	-5 194 093	-5 242 386	-5 055 832	-4 912 835	-5 120 780	-5 315 455	-5 475 432
в левове	-4 028 597	-4 110 589	-4 100 201	-4 308 792	-4 232 438	-4 219 232	-4 299 822	-4 357 099	-4 187 304	-4 162 668	-4 339 287	-4 470 593	-4 574 766
в чуждестранна валута	-780 244	-776 912	-844 272	-826 488	-858 508	-704 321	-894 271	-885 287	-868 528	-750 167	-781 493	-844 862	-900 666
в т.ч. в евро	-804 386	-744 806	-806 641	-804 032	-830 456	-642 343	-779 307	-806 281	-830 366	-668 748	-730 134	-830 366	-853 383
ШИРОКИ ПАРИ М3	**59 912 318**	**60 086 964**	**60 320 463**	**59 970 118**	**60 468 923**	**61 721 688**	**61 445 667**	**61 909 663**	**62 604 890**	**62 609 287**	**62 751 229**	**62 986 547**	**63 775 386**
ПАРИ М1	22 534 243	22 527 123	22 627 099	22 297 870	22 613 018	23 014 209	22 592 217	23 303 778	23 661 715	23 907 340	24 376 741	24 890 680	25 697 069
Пари извън ПФИ	7 939 513	8 093 568	8 040 269	7 971 248	8 017 597	8 499 217	8 012 005	8 011 848	7 971 128	8 157 805	8 094 707	8 270 791	8 517 067
Овърнайт депозити	14 594 730	14 433 555	14 586 830	14 326 622	14 595 421	14 514 992	14 580 212	15 291 930	15 690 587	15 749 535	16 282 034	16 619 889	17 180 002
в левове	10 107 033	10 200 103	10 344 512	10 025 747	10 212 142	10 578 659	10 351 372	11 383 563	11 409 716	11 422 181	11 786 449	11 944 939	12 411 423

(продължава)

1.3.2. ПОДРОБЕН ПАРИЧЕН ОТЧЕТ

(продължение)

(хил. лв.)

	VII.2012	VIII.2012	IX.2012	X.2012	XI.2012	XII.2012	I.2013	II.2013	III.2013	IV.2013	V.2013	VI.2013	VII.2013
Местно държавно управление и СОФ	1 004 777	983 976	962 109	940 144	925 839	1 228 823	1 177 270	1 266 480	1 314 593	1 414 512	1 353 342	1 390 814	1 437 700
Нефинансови предприятия	5 031 388	4 998 245	5 233 804	5 033 554	5 164 745	5 123 492	4 909 577	5 224 514	5 192 759	5 041 266	5 528 055	5 452 489	5 787 759
Финансови предприятия	975 903	1 131 267	1 044 785	962 722	924 033	698 447	800 390	1 236 678	1 224 532	1 173 610	1 193 602	1 264 894	1 320 623
Домакинства и НТООД	3 094 965	3 086 615	3 103 814	3 089 327	3 197 525	3 527 897	3 464 135	3 655 891	3 677 832	3 792 793	3 711 450	3 836 742	3 865 341
в чуждестранна валута	4 487 697	4 233 452	4 242 318	4 300 875	4 383 279	3 936 333	4 228 840	3 908 367	4 280 871	4 327 354	4 495 585	4 674 950	4 768 579
Местно държавно управление и СОФ	9 336	6 641	46 318	50 527	46 877	36 013	35 416	35 306	33 697	33 500	35 505	36 516	36 675
Нефинансови предприятия	2 787 153	2 937 012	2 982 975	3 014 893	3 046 779	2 762 367	2 713 476	2 552 071	2 518 112	2 520 403	2 598 756	2 639 115	2 724 701
Финансови предприятия	1 004 920	616 734	542 331	574 383	614 693	322 367	603 093	354 485	694 290	709 814	771 982	869 670	856 588
Домакинства и НТООД	686 288	673 065	670 694	661 072	674 930	815 586	876 855	966 505	1 034 772	1 063 637	1 089 342	1 129 649	1 150 615
в т.ч. в евро	3 638 646	3 449 696	3 294 223	3 421 993	3 456 363	3 142 488	3 555 506	3 310 559	3 580 599	3 673 018	3 705 384	3 923 727	3 992 917
Местно държавно управление и СОФ	9 280	6 586	46 253	50 462	46 823	35 959	35 361	35 250	33 639	33 444	35 448	36 459	36 620
Нефинансови предприятия	2 234 621	2 383 184	2 260 985	2 326 113	2 315 391	2 139 681	2 249 638	2 149 888	2 032 018	2 080 831	2 049 463	2 129 328	2 207 373
Финансови предприятия	854 813	535 538	462 218	526 095	560 130	306 980	556 792	333 382	656 917	669 903	709 077	817 056	789 174
Домакинства и НТООД	539 932	524 388	524 767	519 323	534 019	659 868	713 715	792 039	858 025	888 840	911 396	940 884	959 750
ПАРИ М2 (М1 + КВАЗИПАРИ)	59 817 033	59 987 718	60 212 354	59 854 645	60 355 702	61 608 420	61 324 644	61 892 459	62 577 206	62 574 042	62 711 794	62 941 408	63 725 597
КВАЗИПАРИ	37 282 790	37 460 595	37 585 255	37 556 775	37 742 684	38 594 211	38 732 427	38 588 681	38 915 491	38 666 702	38 335 053	38 050 728	38 028 528
Депозити с договорен матуритет до 2 години	31 639 024	31 778 549	31 828 275	31 767 323	31 776 852	31 936 647	31 699 936	31 046 794	30 973 413	30 462 786	29 794 466	29 185 167	28 875 549
в левове	15 958 764	16 228 398	16 436 826	16 719 091	16 751 486	16 902 876	16 817 784	16 200 947	15 879 658	15 612 571	15 043 294	14 793 027	14 666 575
Местно държавно управление и СОФ	274 018	262 542	251 558	245 726	245 923	219 589	209 024	222 271	228 673	261 959	303 673	311 036	312 015
Нефинансови предприятия	2 907 993	2 966 784	3 014 027	3 146 767	3 076 654	3 152 914	3 219 304	3 164 140	3 124 232	3 103 599	2 733 403	2 693 462	2 668 008
Финансови предприятия	1 993 384	2 022 480	2 047 903	2 097 993	2 136 199	2 384 022	2 357 655	2 023 174	2 031 894	1 996 904	1 958 168	1 904 527	1 908 194
Домакинства и НТООД	10 783 369	10 976 592	11 123 338	11 228 605	11 292 710	11 146 351	11 031 801	10 791 362	10 494 859	10 250 109	10 048 050	9 884 002	9 778 358
в чуждестранна валута	15 680 260	15 550 151	15 391 449	15 048 232	15 025 366	15 033 771	14 882 152	14 845 847	15 093 755	14 850 215	14 751 172	14 392 140	14 208 974
Местно държавно управление и СОФ	7 343	6 151	4 582	3 603	3 608	3 606	3 600	2 501	2 505	2 509	2 503	2 502	2 497
Нефинансови предприятия	3 041 093	2 910 625	2 745 955	2 711 002	2 730 787	2 803 741	2 858 621	2 764 422	3 011 092	2 892 663	2 866 174	2 768 500	2 727 837
Финансови предприятия	878 633	914 124	969 820	734 917	733 222	884 160	835 287	966 103	1 002 320	1 048 105	1 080 336	907 313	853 353
Домакинства и НТООД	11 753 191	11 719 251	11 671 092	11 598 710	11 557 749	11 342 264	11 184 644	11 112 821	11 077 838	10 906 938	10 802 159	10 713 825	10 625 287
в т.ч. в евро	13 092 302	13 069 009	13 088 955	12 742 566	12 700 291	12 686 543	12 587 555	12 537 516	12 636 490	12 525 164	12 526 640	12 148 408	12 008 778
Местно държавно управление и СОФ	7 166	5 978	4 413	3 435	3 440	3 440	3 440	2 335	2 335	2 342	2 335	2 335	2 334
Нефинансови предприятия	2 548 366	2 488 655	2 479 238	2 432 441	2 427 389	2 427 216	2 453 959	2 382 460	2 498 839	2 475 140	2 531 463	2 393 950	2 361 763
Финансови предприятия	872 785	909 134	958 294	727 354	725 684	869 756	831 323	962 693	997 940	1 043 643	1 073 181	899 900	846 107
Домакинства и НТООД	9 663 985	9 665 242	9 647 010	9 579 336	9 543 778	9 386 131	9 298 833	9 190 028	9 137 376	9 004 039	8 919 661	8 852 223	8 798 574
Депозити, договорени за ползване													
след предизвестие до 3 месеца	5 643 766	5 682 046	5 756 980	5 789 452	5 965 832	6 657 564	7 032 491	7 541 887	7 942 078	8 203 916	8 540 587	8 865 561	9 152 979
в левове	3 052 847	3 094 942	3 159 374	3 173 727	3 301 439	3 758 108	4 027 625	4 312 735	4 494 896	4 636 388	4 817 104	5 005 488	5 152 043
Местно държавно управление и СОФ	-	-	-	-	-	-	-	-	-	-	-	-	-
Нефинансови предприятия	42 106	33 356	45 906	31 197	33 548	43 894	35 872	41 440	47 317	24 300	26 945	18 282	23 830
Финансови предприятия	468	482	468	468	486	468	768	1 168	368	368	368	368	-
Домакинства и НТООД	3 010 273	3 061 104	3 113 000	3 142 062	3 267 405	3 713 746	3 990 985	4 270 127	4 447 211	4 611 720	4 789 791	4 986 838	5 128 213
в чуждестранна валута	2 590 919	2 587 104	2 597 606	2 615 725	2 664 393	2 899 456	3 004 866	3 229 152	3 447 182	3 567 528	3 723 483	3 860 073	4 000 936
Местно държавно управление и СОФ	-	-	-	-	-	-	-	-	-	-	-	-	-
Нефинансови предприятия	40 888	26 754	25 147	15 690	13 464	11 730	14 803	12 259	11 529	11 897	10 967	8 216	7 520
Финансови предприятия	1 532	1 532	1 532	1 532	1 532	1 532	2 216	2 216	1 630	1 630	1 630	1 278	-
Домакинства и НТООД	2 548 499	2 558 818	2 570 927	2 598 503	2 649 397	2 886 194	2 987 847	3 214 677	3 434 023	3 554 001	3 710 886	3 850 579	3 993 416
в т.ч. в евро	2 085 830	2 077 302	2 087 823	2 102 834	2 139 617	2 337 376	2 412 585	2 589 547	2 776 321	2 876 072	3 010 168	3 122 138	3 250 485
Местно държавно управление и СОФ	-	-	-	-	-	-	-	-	-	-	-	-	-
Нефинансови предприятия	38 952	25 319	23 822	14 477	12 264	10 542	13 670	11 132	10 379	9 242	9 301	6 558	5 890
Финансови предприятия	1 532	1 532	1 532	1 532	1 532	1 532	2 216	2 216	1 630	1 630	1 630	1 278	-
Домакинства и НТООД	2 045 346	2 050 451	2 062 469	2 086 825	2 125 821	2 325 302	2 396 699	2 576 199	2 764 312	2 865 200	2 999 237	3 114 302	3 244 595

(продължава)

1.3.2. ПОДРОБЕН ПАРИЧЕН ОТЧЕТ
(продължение)

(хил. лв.)

	VII.2012	VIII.2012	IX.2012	X.2012	XI.2012	XII.2012	I.2013	II.2013	III.2013	IV.2013	V.2013	VI.2013	VII.2013
ПАРИ М3 (М2 + ТЪРГУЕМИ ИНСТРУМЕНТИ)	59 912 318	60 086 964	60 320 463	59 970 118	60 468 923	61 721 688	61 445 667	61 909 663	62 604 890	62 609 287	62 751 229	62 986 547	63 775 386
Търгуеми инструменти (издадени дългови ценни книжа до 2 години + акции/дялове на ФПП + репо сделки)	95 285	99 246	108 109	115 473	113 221	113 268	121 023	17 204	27 684	35 245	39 435	45 139	49 789
в левове	92 271	96 232	105 095	112 459	110 207	111 525	121 023	17 204	27 684	35 245	39 435	45 139	49 789
в чуждестранна валута	3 014	3 014	3 014	3 014	3 014	1 743	-	-	-	-	-	-	-
в т.ч. в евро	3 014	3 014	3 014	3 014	3 014	1 743	-	-	-	-	-	-	-
ДЪЛГОСРОЧНИ ПАСИВИ, НЕВКЛЮЧЕНИ В ПАРИЧНАТА МАСА	**17 283 351**	**17 436 552**	**17 629 931**	**17 591 165**	**17 557 537**	**17 524 324**	**17 503 318**	**17 534 054**	**17 677 891**	**17 274 008**	**17 174 321**	**16 798 253**	**17 092 956**
ДЕПОЗИТИ С ДОГОВОРЕН МАТУРИТЕТ НАД 2 ГОДИНИ И ДЕПОЗИТИ, ДОГОВОРЕНИ ЗА ПОЛЗВАНЕ СЛЕД ПРЕДИЗВЕСТИЕ НАД 3 МЕСЕЦА	1 640 233	1 686 123	1 698 429	1 716 691	1 614 493	1 750 549	1 796 244	1 812 600	1 817 152	1 836 580	1 833 795	1 882 354	1 900 095
в левове	666 468	682 996	701 229	719 614	743 643	810 787	847 128	855 049	870 134	886 042	889 766	886 194	895 681
в чуждестранна валута	973 765	1 003 127	997 200	997 077	870 850	939 762	949 116	957 551	947 018	950 538	944 029	996 160	1 004 414
в т.ч. в евро	814 415	844 445	841 841	845 890	716 649	784 895	795 307	795 278	779 827	785 611	780 744	828 136	836 975
ИЗДАДЕНИ ДЪЛГОВИ ЦЕННИ КНИЖА НАД 2 ГОДИНИ	104 398	104 418	104 439	104 461	104 483	83 401	83 404	83 407	83 774	85 733	85 736	73 928	73 928
в левове	-	-	-	-	-	-	-	-	-	-	-	-	-
в чуждестранна валута	104 398	104 418	104 439	104 461	104 483	83 401	83 404	83 407	83 774	85 733	85 736	73 928	73 928
в т.ч. в евро	104 398	104 418	104 439	104 461	104 483	83 401	83 404	83 407	83 774	85 733	85 736	73 928	73 928
КАПИТАЛ И РЕЗЕРВИ	15 538 720	15 646 011	15 827 063	15 770 013	15 838 561	15 690 374	15 623 670	15 638 047	15 776 965	15 351 695	15 254 790	14 841 971	15 118 933
Основен капитал	3 968 102	3 997 864	3 997 864	3 997 864	3 999 864	4 026 519	4 026 519	4 033 519	4 033 519	4 045 423	4 050 940	4 054 940	4 054 940
Резерви	10 322 179	10 315 987	10 459 433	10 343 356	10 367 408	10 211 612	10 166 140	10 100 686	10 188 993	9 942 879	9 999 534	9 512 240	9 729 887
Финансов резултат	1 248 439	1 332 160	1 369 766	1 428 793	1 471 289	1 452 243	1 431 011	1 503 842	1 554 453	1 363 393	1 204 316	1 274 791	1 334 106

* Включва и резервната позиция в МВФ.
** Включва само получените кредити от МВФ.
*** Включва издадените дългови ценни книжа и акции на фондовете на паричния пазар (ФПП), държани от нерезиденти.

Забележка: Предварителни данни.

Източници: БНБ и други ПФИ.

1.3.3. АНАЛИТИЧНА ОТЧЕТНОСТ НА БНБ

(хил. лв.)

	VII.2012	VIII.2012	IX.2012	X.2012	XI.2012	XII.2012	I.2013	II.2013	III.2013	IV.2013	V.2013	VI.2013	VII.2013
Валутен курс: лв. за 1 щ.д.	1.59218	1.55089	1.51263	1.50530	1.50611	1.48360	1.44342	1.48970	1.52740	1.49620	1.50379	1.49528	1.47332
лв. за 1 евро	1.95583	1.95583	1.95583	1.95583	1.95583	1.95583	1.95583	1.95583	1.95583	1.95583	1.95583	1.95583	1.95583
АКТИВИ	**21 377 083**	**21 670 999**	**22 278 166**	**22 076 349**	**21 994 178**	**23 595 591**	**22 788 332**	**22 433 821**	**23 244 033**	**22 782 807**	**22 379 063**	**21 961 445**	**22 862 940**
НЕТНИ ЧУЖДЕСТРАННИ АКТИВИ	27 744 788	27 883 007	28 722 907	27 982 618	28 062 255	28 974 742	26 323 817	25 692 451	26 844 855	27 582 983	27 604 544	27 126 068	27 839 298
Чуждестранни активи	29 295 999	29 464 218	30 358 549	29 551 795	29 556 138	30 448 480	27 782 816	27 244 877	28 374 666	29 091 311	29 057 354	28 565 979	29 246 453
Каса в чуждестранна валута	68 849	67 283	66 047	64 155	62 000	61 274	59 054	56 601	50 664	44 325	39 073	34 922	32 674
в т.ч. в евро	67 878	66 415	64 555	62 919	60 909	60 006	58 250	55 852	49 691	43 626	38 435	34 253	31 980
Депозити	6 259 091	7 009 601	7 612 847	7 323 903	6 819 776	7 919 271	4 264 896	3 846 046	5 179 491	4 883 454	5 022 038	4 962 423	5 474 646
в левове	-	-	-	-	-	-	-	-	-	-	-	-	-
в чуждестранна валута	6 259 091	7 009 601	7 612 847	7 323 903	6 819 776	7 919 271	4 264 896	3 846 046	5 179 491	4 883 454	5 022 038	4 962 423	5 474 646
в т.ч. в евро	6 252 684	6 981 080	7 581 360	7 292 072	6 790 508	7 895 720	4 258 115	3 836 001	5 169 219	4 871 961	5 013 014	4 953 233	5 464 517
Репо сделки	-	-	-	-	-	-	-	-	-	-	-	-	-
в левове	-	-	-	-	-	-	-	-	-	-	-	-	-
в чуждестранна валута	-	-	-	-	-	-	-	-	-	-	-	-	-
в т.ч. в евро	-	-	-	-	-	-	-	-	-	-	-	-	-
Кредити	-	-	-	-	-	-	-	-	-	-	-	-	-
в левове	-	-	-	-	-	-	-	-	-	-	-	-	-
в чуждестранна валута	-	-	-	-	-	-	-	-	-	-	-	-	-
в т.ч. в евро	-	-	-	-	-	-	-	-	-	-	-	-	-
Ценни книжа, различни от акции	17 997 965	17 452 314	17 604 745	17 275 382	17 773 373	17 751 443	18 861 046	18 787 330	18 477 838	19 827 254	19 763 900	19 730 984	19 729 824
в левове	-	-	-	-	-	-	-	-	-	-	-	-	-
в чуждестранна валута	17 997 965	17 452 314	17 604 745	17 275 382	17 773 373	17 751 443	18 861 046	18 787 330	18 477 838	19 827 254	19 763 900	19 730 984	19 729 824
в т.ч. в евро	17 989 989	17 444 544	17 597 169	17 267 838	17 758 908	17 744 006	18 861 046	18 787 330	18 477 838	19 827 254	19 763 900	19 730 984	19 729 824
Акции и други капиталови инструменти	30 098	30 098	30 098	30 098	30 098	30 436	29 693	29 693	29 693	29 693	29 693	29 693	29 701
в левове	-	-	-	-	-	-	-	-	-	-	-	-	-
в чуждестранна валута	30 098	30 098	30 098	30 098	30 098	30 436	29 693	29 693	29 693	29 693	29 693	29 693	29 701
в т.ч. в евро	6 891	6 891	6 891	6 891	6 891	6 891	6 891	6 891	6 891	6 891	6 891	6 891	6 899
Монетарно злато и притежавани СПТ*	4 870 397	4 833 363	4 962 033	4 813 935	4 829 403	4 633 996	4 536 376	4 503 445	4 605 554	4 285 665	4 182 555	3 767 321	3 958 361
Вземания по лихви	69 599	71 559	82 779	44 322	41 488	52 060	31 751	21 762	31 426	20 920	20 095	40 636	21 247
в левове	-	-	-	-	-	-	-	-	-	-	-	-	-
в чуждестранна валута	69 599	71 559	82 779	44 322	41 488	52 060	31 751	21 762	31 426	20 920	20 095	40 636	21 247
в т.ч. в евро	68 967	71 260	82 546	43 955	41 309	51 762	31 420	21 599	31 100	20 550	19 978	40 452	20 900
Минус: чуждестранни пасиви	1 551 211	1 581 211	1 635 642	1 569 177	1 493 883	1 473 738	1 458 999	1 552 426	1 529 811	1 508 328	1 452 810	1 439 911	1 407 155
Депозити	83 743	139 163	210 431	152 264	81 706	80 678	99 693	173 806	131 874	128 822	75 919	65 999	44 958
в левове	66 613	124 759	74 024	98 131	67 473	65 774	83 640	46 746	46 245	49 601	43 574	52 761	7 151
в чуждестранна валута	17 130	14 404	136 407	54 133	14 233	14 904	16 053	127 060	85 629	79 221	32 345	13 238	37 807
в т.ч. в евро	17 130	14 404	136 407	54 133	14 233	14 904	16 053	127 060	85 629	79 221	32 345	13 238	37 807
Репо сделки	-	-	-	-	-	-	-	-	-	-	-	-	-
в левове	-	-	-	-	-	-	-	-	-	-	-	-	-
в чуждестранна валута	-	-	-	-	-	-	-	-	-	-	-	-	-
в т.ч. в евро	-	-	-	-	-	-	-	-	-	-	-	-	-
Кредити**	-	-	-	-	-	-	-	-	-	-	-	-	-
Задължения по лихви	431	94	184	280	83	160	230	94	205	289	75	150	238
в левове	-	-	-	-	-	-	-	-	-	-	-	-	-
в чуждестранна валута	431	94	184	280	83	160	230	94	205	289	75	150	238
в т.ч. в евро	-	-	-	-	-	-	-	-	-	-	-	-	-
Разпределени СПТ	1 467 037	1 441 954	1 425 027	1 416 633	1 412 094	1 392 900	1 359 076	1 378 526	1 397 732	1 379 217	1 376 816	1 373 762	1 361 959
ВЗЕМАНИЯ ОТ СЕКТОР ДЪРЖАВНО УПРАВЛЕНИЕ	-6 657 019	-6 500 805	-6 732 954	-6 192 111	-6 335 703	-5 663 572	-3 820 548	-3 531 461	-3 870 987	-5 071 347	-5 496 699	-5 430 789	-5 240 287
Централно държавно управление (нето)	-6 657 019	-6 500 805	-6 732 954	-6 192 111	-6 335 703	-5 663 572	-3 820 548	-3 531 461	-3 870 987	-5 071 347	-5 496 699	-5 430 789	-5 240 287

(продължава)

1.3.3. АНАЛИТИЧНА ОТЧЕТНОСТ НА БНБ
(продължение)

(хил. лв.)

	VII.2012	VIII.2012	IX.2012	X.2012	XI.2012	XII.2012	I.2013	II.2013	III.2013	IV.2013	V.2013	VI.2013	VII.2013
Вземания	-	-	-	-	-	-	-	-	-	-	-	-	-
ДЦК	-	-	-	-	-	-	-	-	-	-	-	-	-
в левове	-	-	-	-	-	-	-	-	-	-	-	-	-
в чуждестранна валута	-	-	-	-	-	-	-	-	-	-	-	-	-
в т.ч. в евро	-	-	-	-	-	-	-	-	-	-	-	-	-
Репо сделки	-	-	-	-	-	-	-	-	-	-	-	-	-
в левове	-	-	-	-	-	-	-	-	-	-	-	-	-
в чуждестранна валута	-	-	-	-	-	-	-	-	-	-	-	-	-
в т.ч. в евро	-	-	-	-	-	-	-	-	-	-	-	-	-
Кредити	-	-	-	-	-	-	-	-	-	-	-	-	-
в левове	-	-	-	-	-	-	-	-	-	-	-	-	-
в чуждестранна валута	-	-	-	-	-	-	-	-	-	-	-	-	-
в т.ч. в евро	-	-	-	-	-	-	-	-	-	-	-	-	-
Минус: задължения	6 657 019	6 500 805	6 732 954	6 192 111	6 335 703	5 663 572	3 820 548	3 531 461	3 870 987	5 071 347	5 496 699	5 430 789	5 240 287
Депозити	6 657 019	6 500 805	6 732 954	6 192 111	6 335 703	5 663 572	3 820 548	3 531 461	3 870 987	5 071 347	5 496 699	5 430 789	5 240 287
в левове	4 486 351	4 543 922	4 739 052	4 269 950	4 353 032	3 680 567	3 529 603	3 195 989	3 484 747	4 735 622	5 127 320	5 027 072	4 924 331
в чуждестранна валута	2 170 668	1 956 883	1 993 902	1 922 161	1 982 671	1 983 005	290 945	335 472	386 240	335 725	369 379	403 717	315 956
в т.ч. в евро	2 160 198	1 924 510	1 962 198	1 889 983	1 943 584	1 951 432	284 345	328 183	377 320	326 971	360 579	395 159	307 337
Репо сделки	-	-	-	-	-	-	-	-	-	-	-	-	-
в левове	-	-	-	-	-	-	-	-	-	-	-	-	-
в чуждестранна валута	-	-	-	-	-	-	-	-	-	-	-	-	-
в т.ч. в евро	-	-	-	-	-	-	-	-	-	-	-	-	-
Социалноосигурителни фондове	-	-	-	-	-	-	-	-	-	-	-	-	-
Репо сделки	-	-	-	-	-	-	-	-	-	-	-	-	-
в левове	-	-	-	-	-	-	-	-	-	-	-	-	-
в чуждестранна валута	-	-	-	-	-	-	-	-	-	-	-	-	-
в т.ч. в евро	-	-	-	-	-	-	-	-	-	-	-	-	-
Кредити	-	-	-	-	-	-	-	-	-	-	-	-	-
в левове	-	-	-	-	-	-	-	-	-	-	-	-	-
в чуждестранна валута	-	-	-	-	-	-	-	-	-	-	-	-	-
в т.ч. в евро	-	-	-	-	-	-	-	-	-	-	-	-	-
ВЗЕМАНИЯ ОТ ДРУГИ ПФИ	-	-	-	-	-	-	-	-	-	-	-	-	-
в левове	-	-	-	-	-	-	-	-	-	-	-	-	-
в чуждестранна валута	-	-	-	-	-	-	-	-	-	-	-	-	-
в т.ч. в евро	-	-	-	-	-	-	-	-	-	-	-	-	-
ВЗЕМАНИЯ ОТ НЕПРАВИТЕЛСТВЕНИЯ СЕКТОР	76 535	76 535	76 535	76 535	76 539	76 539	76 539	76 539	76 539	76 539	76 539	76 539	76 539
Нефинансови предприятия	70 194	70 194	70 194	70 194	70 198	70 198	70 198	70 198	70 198	70 198	70 198	70 198	70 198
Кредити	-	-	-	-	-	-	-	-	-	-	-	-	-
в левове	-	-	-	-	-	-	-	-	-	-	-	-	-
в чуждестранна валута	-	-	-	-	-	-	-	-	-	-	-	-	-
в т.ч. в евро	-	-	-	-	-	-	-	-	-	-	-	-	-
Акции и други капиталови инструменти	70 194	70 194	70 194	70 194	70 198	70 198	70 198	70 198	70 198	70 198	70 198	70 198	70 198
в левове	70 194	70 194	70 194	70 194	70 198	70 198	70 198	70 198	70 198	70 198	70 198	70 198	70 198
в чуждестранна валута	-	-	-	-	-	-	-	-	-	-	-	-	-
в т.ч. в евро	-	-	-	-	-	-	-	-	-	-	-	-	-
Финансови предприятия	6 341	6 341	6 341	6 341	6 341	6 341	6 341	6 341	6 341	6 341	6 341	6 341	6 341
Кредити	-	-	-	-	-	-	-	-	-	-	-	-	-
в левове	-	-	-	-	-	-	-	-	-	-	-	-	-
в чуждестранна валута	-	-	-	-	-	-	-	-	-	-	-	-	-
в т.ч. в евро	-	-	-	-	-	-	-	-	-	-	-	-	-

(продължава)

1.3.3. АНАЛИТИЧНА ОТЧЕТНОСТ НА БНБ
(продължение)

(хил. лв.)

	VII.2012	VIII.2012	IX.2012	X.2012	XI.2012	XII.2012	I.2013	II.2013	III.2013	IV.2013	V.2013	VI.2013	VII.2013
Акции и други капиталови инструменти	6 341	6 341	6 341	6 341	6 341	6 341	6 341	6 341	6 341	6 341	6 341	6 341	6 341
в левове	6 341	6 341	6 341	6 341	6 341	6 341	6 341	6 341	6 341	6 341	6 341	6 341	6 341
в чуждестранна валута	-	-	-	-	-	-	-	-	-	-	-	-	-
в т.ч. в евро	-	-	-	-	-	-	-	-	-	-	-	-	-
ДЪЛГОТРАЙНИ АКТИВИ	281 248	280 781	280 814	281 985	283 712	285 315	285 311	286 438	286 524	287 357	287 250	288 024	288 170
ДРУГИ ПОЗИЦИИ (НЕТО)	-68 469	-68 519	-69 136	-72 678	-92 625	-77 433	-76 787	-90 146	-92 898	-92 725	-92 571	-98 397	-100 780
Други активи	1 512 451	1 486 701	1 470 881	1 459 545	1 454 493	1 435 832	1 402 380	1 419 579	1 440 406	1 417 776	1 413 546	1 407 540	1 395 433
в левове	56 780	55 976	56 926	53 918	53 363	53 784	53 356	51 786	53 562	49 290	47 440	44 005	43 782
в чуждестранна валута	1 455 671	1 430 725	1 413 955	1 405 627	1 401 130	1 382 048	1 349 024	1 367 793	1 386 844	1 368 486	1 366 106	1 363 535	1 351 651
в т.ч. в евро	107	45	64	69	75	39	574	46	42	44	49	507	338
Минус: други пасиви	1 580 920	1 555 220	1 540 017	1 532 223	1 547 118	1 513 265	1 479 167	1 509 725	1 533 304	1 510 501	1 506 117	1 505 937	1 496 213
в левове	123 822	123 061	124 621	125 434	135 599	129 764	129 161	138 486	144 410	140 935	138 707	140 998	143 761
в чуждестранна валута	1 457 098	1 432 159	1 415 396	1 406 789	1 411 519	1 383 501	1 350 006	1 371 239	1 388 894	1 369 566	1 367 410	1 364 939	1 352 452
в т.ч. в евро	557	523	566	522	9 762	573	662	2 580	1 396	448	675	1 005	241
ПАСИВИ	**21 377 083**	**21 670 999**	**22 278 166**	**22 076 349**	**21 994 178**	**23 595 591**	**22 788 332**	**22 433 821**	**23 244 033**	**22 782 807**	**22 379 063**	**21 961 445**	**22 862 940**
РЕЗЕРВНИ ПАРИ	15 173 807	15 310 299	15 774 671	15 713 353	15 630 386	17 392 966	16 660 388	16 399 440	16 644 797	16 574 401	16 303 067	16 334 781	17 021 895
Пари в обращение	8 778 178	8 939 116	8 884 243	8 784 966	8 863 237	9 549 921	8 843 622	8 848 242	8 832 126	9 234 298	8 969 398	9 170 093	9 404 042
Депозити на други ПФИ	6 395 629	6 371 183	6 890 428	6 928 387	6 767 149	7 843 045	7 816 766	7 551 198	7 812 671	7 340 103	7 333 669	7 164 688	7 617 853
в левове	3 902 094	4 038 345	4 185 530	4 298 376	4 101 099	5 080 477	4 454 017	4 227 268	4 346 921	4 373 976	3 528 026	4 297 563	4 219 541
в чуждестранна валута	2 493 535	2 332 838	2 704 898	2 630 011	2 666 050	2 762 568	3 362 749	3 323 930	3 465 750	2 966 127	3 805 643	2 867 125	3 398 312
в т.ч. в евро	2 493 535	2 332 838	2 704 898	2 630 011	2 666 050	2 762 568	3 362 749	3 323 930	3 465 750	2 966 127	3 805 643	2 867 125	3 398 312
ПАСИВИ, ВКЛЮЧЕНИ В ПАРИЧНАТА МАСА	1 168 877	1 323 369	1 327 773	1 313 631	1 287 439	1 290 602	1 325 393	1 246 964	1 720 568	1 721 886	1 710 433	1 708 380	1 696 902
ДЕПОЗИТИ	1 168 877	1 323 369	1 327 773	1 313 631	1 287 439	1 290 602	1 325 393	1 246 964	1 720 568	1 721 886	1 710 433	1 708 380	1 696 902
Овърнайт депозити	362 091	520 495	534 967	523 873	497 678	235 276	304 066	387 863	860 796	862 084	851 110	1 014 506	1 003 168
в левове	132 149	285 462	280 984	268 768	253 683	120 734	47 260	277 018	469 066	481 875	482 885	490 014	508 637
Социалноосигурителни фондове	84 048	107 202	120 333	123 543	111 637	118 619	32 277	32 667	28 336	16 465	17 191	28 284	30 493
Нефинансови предприятия	-	-	-	-	-	-	-	-	-	1 102	1 505	1 862	2 395
Финансови предприятия	48 101	178 260	160 651	145 225	142 046	2 115	14 983	244 351	440 730	464 308	464 189	459 868	475 749
Домакинства и НТООД	-	-	-	-	-	-	-	-	-	-	-	-	-
в чуждестранна валута	229 942	235 033	253 983	255 105	243 995	114 542	256 806	110 845	391 730	380 209	368 225	524 492	494 531
Социалноосигурителни фондове	-	-	-	-	-	-	-	-	-	-	-	-	-
Нефинансови предприятия	51 235	52 558	57 635	53 759	52 056	51 853	51 531	52 220	51 450	49 679	37 687	39 210	55 612
Финансови предприятия	178 707	182 475	196 348	201 346	191 939	62 689	205 275	58 625	340 280	330 530	330 538	485 282	438 919
Домакинства и НТООД	-	-	-	-	-	-	-	-	-	-	-	-	-
в т.ч. в евро	225 109	230 325	253 008	251 122	243 551	114 290	255 643	109 645	390 514	379 019	367 028	523 302	492 270
Социалноосигурителни фондове	-	-	-	-	-	-	-	-	-	-	-	-	-
Нефинансови предприятия	51 235	52 558	57 635	53 759	52 056	51 853	51 531	52 220	51 450	49 679	37 687	39 210	55 612
Финансови предприятия	173 874	177 767	195 373	197 363	191 495	62 437	204 112	57 425	339 064	329 340	329 341	484 092	436 658
Домакинства и НТООД	-	-	-	-	-	-	-	-	-	-	-	-	-
Депозити с договорен матуритет до 2 години	806 786	802 874	792 806	789 758	789 761	1 055 326	1 021 327	859 101	859 772	859 802	859 323	693 874	693 734
в левове	486 030	486 030	486 000	486 000	486 000	627 000	593 000	288 000	288 670	288 700	288 220	283 150	283 010
Социалноосигурителни фондове	29 000	29 000	29 000	29 000	29 000	29 000	17 000	17 000	17 000	17 000	17 000	12 000	12 000
Нефинансови предприятия	-	-	-	-	-	-	-	-	-	-	-	-	-
Финансови предприятия	457 000	457 000	457 000	457 000	457 000	598 000	576 000	271 000	271 000	271 000	271 000	271 000	271 000
Домакинства и НТООД	30	30	-	-	-	-	-	-	670	700	220	150	10
в чуждестранна валута	320 756	316 844	306 806	303 758	303 761	428 326	428 327	571 101	571 102	571 102	571 103	410 724	410 724
Социалноосигурителни фондове	-	-	-	-	-	-	-	-	-	-	-	-	-
Нефинансови предприятия	21 514	21 514	21 514	21 514	21 514	21 514	21 514	21 514	21 514	21 514	21 514	21 514	21 514
Финансови предприятия	299 242	295 330	285 292	282 244	282 247	406 812	406 813	549 587	549 588	549 588	549 589	389 210	389 210

(продължава)

1.3.3. АНАЛИТИЧНА ОТЧЕТНОСТ НА БНБ
(продължение)

(хил. лв.)

	VII.2012	VIII.2012	IX.2012	X.2012	XI.2012	XII.2012	I.2013	II.2013	III.2013	IV.2013	V.2013	VI.2013	VII.2013
Домакинства и НТООД	-	-	-	-	-	-	-	-	-	-	-	-	-
в т.ч. в евро	320 756	316 844	299 242	299 242	299 243	428 326	428 327	571 101	571 102	571 102	571 103	410 724	410 724
Социалноосигурителни фондове	-	-	-	-	-	-	-	-	-	-	-	-	-
Нефинансови предприятия	21 514	21 514	21 514	21 514	21 514	21 514	21 514	21 514	21 514	21 514	21 514	21 514	21 514
Финансови предприятия	299 242	295 330	277 728	277 728	277 729	406 812	406 813	549 587	549 588	549 588	549 589	389 210	389 210
Домакинства и НТООД	-	-	-	-	-	-	-	-	-	-	-	-	-
Депозити, договорени за ползване след предизвестие до 3 месеца	-	-	-	-	-	-	-	-	-	-	-	-	-
в левове	-	-	-	-	-	-	-	-	-	-	-	-	-
в чуждестранна валута	-	-	-	-	-	-	-	-	-	-	-	-	-
в т.ч. в евро	-	-	-	-	-	-	-	-	-	-	-	-	-
ДЪЛГОСРОЧНИ ПАСИВИ, НЕВКЛЮЧЕНИ В ПАРИЧНАТА МАСА	5 034 399	5 037 331	5 175 722	5 049 365	5 076 353	4 912 023	4 802 551	4 787 417	4 878 668	4 486 520	4 365 563	3 918 284	4 144 143
Депозити с договорен матуритет над 2 години и депозити, договорени за ползване след предизвестие над 3 месеца	-	-	-	-	-	-	-	-	-	-	-	-	-
в левове	-	-	-	-	-	-	-	-	-	-	-	-	-
в чуждестранна валута	-	-	-	-	-	-	-	-	-	-	-	-	-
в т.ч. в евро	-	-	-	-	-	-	-	-	-	-	-	-	-
КАПИТАЛ И РЕЗЕРВИ	5 034 399	5 037 331	5 175 722	5 049 365	5 076 353	4 912 023	4 802 551	4 787 417	4 878 668	4 486 520	4 365 563	3 918 284	4 144 143
Основен капитал	20 000	20 000	20 000	20 000	20 000	20 000	20 000	20 000	20 000	20 000	20 000	20 000	20 000
Резерви	4 916 614	4 913 574	5 046 427	4 910 967	4 933 379	4 749 854	4 624 935	4 603 945	4 681 747	4 425 822	4 299 990	3 842 573	4 063 482
Финансов резултат	97 785	103 757	109 295	118 398	122 974	142 169	157 616	163 472	176 921	40 698	45 573	55 711	60 661

* Включва и резервната позиция в МВФ.
** Включва само получените кредити от МВФ.

Източник: БНБ.

1.3.4. АНАЛИТИЧНА ОТЧЕТНОСТ НА ДРУГИ ПАРИЧНО-ФИНАНСОВИ ИНСТИТУЦИИ

(хил. лв.)

	VII.2012	VIII.2012	IX.2012	X.2012	XI.2012	XII.2012	I.2013	II.2013	III.2013	IV.2013	V.2013	VI.2013	VII.2013
Валутен курс: лв. за 1 щ.д.	1.59218	1.55089	1.51263	1.50530	1.50611	1.48360	1.44342	1.48970	1.52740	1.49620	1.50379	1.49528	1.47332
лв. за 1 евро	1.95583	1.95583	1.95583	1.95583	1.95583	1.95583	1.95583	1.95583	1.95583	1.95583	1.95583	1.95583	1.95583
АКТИВИ	**63 053 135**	**63 069 508**	**63 406 885**	**63 227 294**	**63 645 326**	**64 544 425**	**64 809 291**	**65 397 743**	**65 712 672**	**65 517 339**	**65 755 102**	**65 887 600**	**66 510 485**
НЕТНИ ЧУЖДЕСТРАННИ АКТИВИ	-2 431 718	-2 264 676	-2 654 980	-2 919 700	-3 124 190	-3 644 721	-1 953 059	-1 587 901	-1 777 380	-2 081 317	-1 399 824	-1 163 248	-962 737
Чуждестранни активи	10 010 980	9 878 020	9 505 494	9 360 233	11 039 695	10 030 094	11 431 784	11 748 320	11 623 411	10 845 283	11 600 728	11 832 966	11 972 288
Каса в чуждестранна валута	620 619	550 142	536 570	542 370	511 984	587 752	551 996	522 940	531 290	526 506	563 821	599 280	671 454
в т.ч. в евро	464 091	403 461	394 953	398 264	387 220	462 105	435 438	398 127	400 241	404 438	436 621	456 924	523 391
Депозити	7 162 971	7 123 597	6 765 893	6 525 497	6 223 527	4 947 015	6 329 290	6 371 321	6 120 860	4 901 379	5 572 406	5 731 157	5 739 796
в левове	559 519	758 166	701 522	598 811	671 442	472 765	605 698	668 826	440 208	189 338	419 885	859 799	348 358
в чуждестранна валута	6 603 452	6 365 431	6 064 371	5 926 686	5 552 085	4 474 250	5 723 592	5 702 495	5 680 652	4 712 041	5 152 521	4 871 358	5 391 438
в т.ч. в евро	5 249 782	4 986 357	4 667 457	4 667 405	4 374 863	3 516 347	4 264 706	4 332 057	3 980 499	3 794 295	4 200 582	3 877 011	3 716 517
Репо сделки	-	7 079	-	5 014	5 033	3 563	23 295	22 812	24 716	337 538	337 558	345 543	235 919
в левове	-	7 079	-	5 014	5 033	3 563	6 579	6 096	8 000	7 889	7 909	7 930	8 099
в чуждестранна валута	-	-	-	-	-	-	16 716	16 716	16 716	329 649	329 649	337 613	227 820
в т.ч. в евро	-	-	-	-	-	-	16 716	16 716	16 716	329 649	329 649	337 613	227 820
Кредити	908 194	871 634	878 946	875 859	2 640 085	2 794 038	2 790 696	2 807 306	2 905 189	2 937 167	2 926 301	2 906 543	2 899 474
в левове	26 670	31 051	32 794	30 488	32 231	96 533	90 777	90 836	88 957	89 078	91 402	91 253	90 073
в чуждестранна валута	881 524	840 583	846 152	845 371	2 607 854	2 697 505	2 699 919	2 716 470	2 816 232	2 848 089	2 834 899	2 815 290	2 809 401
в т.ч. в евро	615 084	581 395	585 582	597 102	2 362 857	2 452 478	2 480 362	2 489 402	2 555 047	2 562 892	2 528 714	2 518 276	2 514 395
Ценни книжа, различни от акции	1 219 300	1 228 156	1 226 325	1 313 831	1 537 885	1 577 431	1 619 437	1 906 458	1 923 275	2 025 022	2 082 670	2 132 891	2 308 049
в левове	138 121	138 022	134 056	112 262	103 079	102 928	103 266	103 269	101 481	103 607	103 729	23 429	23 430
в чуждестранна валута	1 081 179	1 090 134	1 092 269	1 201 569	1 434 806	1 474 503	1 516 171	1 803 189	1 821 794	1 921 415	1 978 941	2 109 462	2 284 619
в т.ч. в евро	1 026 014	1 035 863	1 039 132	1 076 942	1 203 797	1 260 345	1 345 060	1 521 657	1 537 956	1 628 559	1 671 144	1 791 154	1 991 967
Акции и други капиталови инструменти	99 896	97 412	97 760	97 662	121 181	120 295	117 070	117 483	118 081	117 671	117 972	117 552	117 596
в левове	-	-	-	-	-	-	-	-	-	-	-	-	-
в чуждестранна валута	99 896	97 412	97 760	97 662	121 181	120 295	117 070	117 483	118 081	117 671	117 972	117 552	117 596
в т.ч. в евро	80 288	78 535	78 538	78 543	101 543	101 542	99 877	99 852	99 833	99 854	99 826	99 803	99 801
Минус: чуждестранни пасиви	12 442 698	12 142 696	12 160 474	12 279 933	14 163 885	13 674 815	13 384 843	13 336 221	13 400 791	12 926 600	13 000 552	12 996 214	12 935 025
Депозити	11 837 234	11 539 310	11 595 892	12 098 526	12 156 206	11 679 736	11 383 203	10 924 182	10 978 916	10 511 535	10 597 311	10 597 776	10 536 470
в левове	1 029 531	1 001 703	1 069 372	922 641	595 560	818 037	607 436	592 347	636 698	613 711	626 010	629 633	605 046
в чуждестранна валута	10 807 703	10 537 607	10 526 520	11 175 885	11 560 646	10 861 699	10 775 767	10 331 835	10 342 218	9 897 824	9 971 301	9 968 143	9 931 424
в т.ч. в евро	10 413 494	9 992 950	9 920 058	10 477 433	10 868 003	10 167 184	10 114 512	9 655 654	9 426 190	9 233 256	9 303 418	9 282 876	9 267 897
Репо сделки	462 168	459 952	421 254	35 729	1 822 802	1 818 911	1 825 968	2 249 704	2 259 482	2 222 562	2 225 109	2 220 308	2 220 487
в левове	-	-	-	-	-	-	-	-	-	-	-	-	-
в чуждестранна валута	462 168	459 952	421 254	35 729	1 822 802	1 818 911	1 825 968	2 249 704	2 259 482	2 222 562	2 225 109	2 220 308	2 220 487
в т.ч. в евро	409 522	408 284	412 783	27 299	1 814 368	1 810 751	1 817 596	2 241 511	2 251 540	2 221 964	2 224 507	2 219 261	2 219 456
Ценни книжа*	143 296	143 434	143 328	145 678	184 877	176 168	175 672	162 335	162 393	192 503	178 132	178 130	178 068
в левове	11 860	11 989	11 876	14 219	14 294	13 833	13 337	-	58	30 168	39 267	39 267	39 205
в чуждестранна валута	131 436	131 445	131 452	131 459	170 583	162 335	162 335	162 335	162 335	162 335	138 865	138 863	138 863
в т.ч. в евро	131 436	131 445	131 452	131 459	170 583	162 335	162 335	162 335	162 335	162 335	138 865	138 863	138 863
РЕЗЕРВИ В БНБ**	7 219 500	7 213 070	7 703 430	7 736 173	7 604 604	8 860 059	8 642 245	8 380 257	8 668 256	8 410 960	8 200 740	8 063 298	8 497 454
Каса в левове	838 665	845 548	843 974	813 718	845 640	1 050 704	831 617	836 394	860 998	1 076 493	874 691	899 302	886 975
Депозити	6 380 835	6 367 522	6 859 456	6 922 455	6 758 964	7 809 355	7 810 628	7 543 863	7 807 258	7 334 467	7 326 049	7 163 996	7 610 479
в левове	3 897 375	4 034 155	4 183 919	4 293 359	4 093 793	5 079 959	4 448 319	4 221 330	4 342 325	4 369 984	3 519 809	4 294 355	4 211 894
в чуждестранна валута	2 483 460	2 333 367	2 675 537	2 629 096	2 665 171	2 729 396	3 362 309	3 322 533	3 464 933	2 964 483	3 806 240	2 869 641	3 398 585
в т.ч. в евро	2 483 460	2 333 367	2 675 537	2 629 096	2 665 171	2 729 396	3 362 309	3 322 533	3 464 933	2 964 483	3 806 240	2 869 641	3 398 585
ВЗЕМАНИЯ ОТ СЕКТОР ДЪРЖАВНО УПРАВЛЕНИЕ	4 554 613	4 504 418	4 620 491	4 792 581	4 996 134	4 984 696	4 090 998	5 016 624	5 055 457	5 096 598	5 142 905	5 184 419	5 185 178
Централно държавно управление (нето)	4 238 452	4 180 126	4 296 882	4 468 814	4 668 063	4 655 839	3 762 465	4 692 010	4 737 774	4 789 346	4 832 137	4 872 424	4 871 929
Вземания	4 915 129	4 856 821	4 988 783	5 162 321	5 349 243	5 277 916	4 382 202	5 338 690	5 414 030	5 487 105	5 535 892	5 576 370	5 560 085

(продължава)

1.3.4. АНАЛИТИЧНА ОТЧЕТНОСТ НА ДРУГИ ПАРИЧНО-ФИНАНСОВИ ИНСТИТУЦИИ

(продължение)

(хил. лв.)

	VII.2012	VIII.2012	IX.2012	X.2012	XI.2012	XII.2012	I.2013	II.2013	III.2013	IV.2013	V.2013	VI.2013	VII.2013
ДЦК	4 915 103	4 856 780	4 988 724	5 158 720	5 336 223	5 264 895	4 371 492	5 327 988	5 413 995	5 487 050	5 535 849	5 576 337	5 558 324
в левове	1 819 115	1 863 570	1 919 534	1 998 444	2 069 888	2 079 742	2 170 798	2 888 928	2 963 302	3 045 218	3 073 906	3 061 686	3 056 203
в чуждестранна валута	3 095 988	2 993 210	3 069 190	3 160 276	3 266 335	3 185 153	2 200 694	2 439 060	2 450 693	2 441 832	2 461 943	2 514 651	2 502 121
в т.ч. в евро	2 247 626	2 107 727	2 185 294	2 315 112	2 417 093	2 346 461	1 306 436	1 499 983	1 495 207	1 488 894	1 514 028	1 557 719	1 572 081
Репо сделки	-	-	-	-	-	-	-	-	-	-	-	-	-
в левове	-	-	-	-	-	-	-	-	-	-	-	-	-
в чуждестранна валута	-	-	-	-	-	-	-	-	-	-	-	-	-
в т.ч. в евро	-	-	-	-	-	-	-	-	-	-	-	-	-
Кредити	26	41	59	3 601	13 020	13 021	10 710	10 702	35	55	43	33	1 761
в левове	26	26	28	3 585	13 015	13 012	10 700	10 699	27	34	30	27	26
в чуждестранна валута	-	15	31	16	5	9	10	3	8	21	13	6	1 735
в т.ч. в евро	-	15	31	16	5	9	10	3	8	21	13	6	1 735
Минус: задължения	676 677	676 695	691 901	693 507	681 180	622 077	619 737	646 680	676 256	697 759	703 755	703 946	688 156
Депозити	676 677	676 695	691 901	693 507	681 180	622 077	619 737	646 680	676 256	697 759	703 755	703 946	688 156
в левове	416 026	430 726	445 568	445 677	440 359	378 963	377 530	403 377	411 500	427 485	434 660	445 627	431 803
в чуждестранна валута	260 651	245 969	246 333	247 830	240 821	243 114	242 207	243 303	264 756	270 274	269 095	258 319	256 353
в т.ч. в евро	245 774	230 352	228 163	229 674	222 937	226 233	224 478	225 045	245 867	251 756	250 213	239 643	234 933
Репо сделки	-	-	-	-	-	-	-	-	-	-	-	-	-
в левове	-	-	-	-	-	-	-	-	-	-	-	-	-
в чуждестранна валута	-	-	-	-	-	-	-	-	-	-	-	-	-
в т.ч. в евро	-	-	-	-	-	-	-	-	-	-	-	-	-
Местно държавно управление и СОФ	316 161	324 292	323 609	323 767	328 071	328 857	328 533	324 614	317 683	307 252	310 768	311 995	313 249
Ценни книжа, различни от акции	65 116	65 073	65 072	62 621	62 567	62 566	62 412	62 384	62 375	59 965	59 263	57 431	57 282
в левове	5 187	5 164	5 182	5 004	4 990	4 989	4 844	4 816	4 807	4 668	3 964	3 965	3 816
в чуждестранна валута	59 929	59 909	59 890	57 617	57 577	57 577	57 568	57 568	57 568	55 297	55 299	53 466	53 466
в т.ч. в евро	59 929	59 909	59 890	57 617	57 577	57 577	57 568	57 568	57 568	55 297	55 299	53 466	53 466
Репо сделки	-	-	-	-	-	-	-	-	-	-	-	-	-
в левове	-	-	-	-	-	-	-	-	-	-	-	-	-
в чуждестранна валута	-	-	-	-	-	-	-	-	-	-	-	-	-
в т.ч. в евро	-	-	-	-	-	-	-	-	-	-	-	-	-
Кредити	251 045	259 219	258 537	261 146	265 504	266 291	266 121	262 230	255 308	247 287	251 505	254 564	255 967
в левове	181 920	190 474	190 124	193 418	198 339	199 317	199 816	196 168	189 703	182 481	186 928	190 181	192 257
в чуждестранна валута	69 125	68 745	68 413	67 728	67 165	66 974	66 305	66 062	65 605	64 806	64 577	64 383	63 710
в т.ч. в евро	69 125	68 745	68 413	67 728	67 165	66 974	66 305	66 062	65 605	64 806	64 577	64 383	63 710
ВЗЕМАНИЯ ОТ НЕПРАВИТЕЛСТВЕНИЯ СЕКТОР	55 261 520	55 200 485	55 336 099	55 344 842	55 821 076	55 678 041	55 617 808	55 260 229	55 242 323	55 376 265	55 291 732	55 320 320	55 416 473
Нефинансови предприятия	35 097 711	35 041 619	35 227 879	35 280 691	35 775 267	35 577 648	35 621 501	35 369 038	35 392 423	35 498 615	35 414 295	35 424 225	35 489 740
Репо сделки	36 340	29 302	28 329	28 314	28 837	25 943	25 943	25 943	27 630	27 630	31 583	31 828	32 828
в левове	35 372	28 334	27 361	27 346	27 869	24 975	24 975	24 975	26 662	26 662	30 615	30 860	31 860
в чуждестранна валута	968	968	968	968	968	968	968	968	968	968	968	968	968
в т.ч. в евро	968	968	968	968	968	968	968	968	968	968	968	968	968
Кредити	34 513 925	34 468 258	34 600 558	34 633 959	35 147 488	35 065 211	35 111 300	34 868 363	34 886 051	35 001 163	34 918 001	34 928 339	34 991 110
в левове	8 133 104	8 201 650	8 328 144	8 353 169	8 630 650	8 630 745	8 780 043	8 609 664	8 621 002	8 906 012	9 068 292	9 247 190	9 243 611
в чуждестранна валута	26 380 821	26 266 608	26 272 414	26 280 790	26 516 838	26 434 466	26 331 257	26 258 699	26 265 049	26 095 151	25 849 709	25 681 149	25 747 499
в т.ч. в евро	25 368 631	25 282 144	25 381 278	25 376 772	25 573 781	25 517 557	25 466 069	25 297 638	25 325 810	25 158 243	24 886 082	24 767 928	24 825 596
Ценни книжа, различни от акции	396 962	395 035	448 386	448 486	425 744	307 342	302 005	294 466	279 548	284 386	279 468	278 437	280 131
в левове	12 870	12 867	12 119	14 108	14 190	14 113	14 105	13 441	12 218	12 227	12 162	12 175	12 175
в чуждестранна валута	384 092	382 168	436 267	434 378	411 554	293 229	287 900	281 025	267 330	272 159	267 306	266 262	267 956
в т.ч. в евро	380 112	378 291	432 485	430 615	407 789	289 520	284 291	277 301	263 511	268 418	267 306	266 262	267 956
Акции и други капиталови инструменти	150 484	149 024	150 606	169 932	173 198	179 152	182 253	180 266	199 194	185 436	185 243	185 621	185 671
в левове	150 484	149 024	150 606	169 932	173 198	179 152	182 253	180 266	199 194	185 436	185 243	185 621	185 671

(продължава)

1.3.4. АНАЛИТИЧНА ОТЧЕТНОСТ НА ДРУГИ ПАРИЧНО-ФИНАНСОВИ ИНСТИТУЦИИ

(продължение)

(хил. лв.)

	VII.2012	VIII.2012	IX.2012	X.2012	XI.2012	XII.2012	I.2013	II.2013	III.2013	IV.2013	V.2013	VI.2013	VII.2013
в чуждестранна валута	-	-	-	-	-	-	-	-	-	-	-	-	-
в т.ч. в евро	-	-	-	-	-	-	-	-	-	-	-	-	-
Финансови предприятия	1 455 437	1 447 669	1 423 939	1 408 501	1 392 964	1 383 083	1 373 267	1 358 746	1 357 334	1 346 629	1 327 806	1 308 530	1 310 293
Репо сделки	70 497	77 798	76 843	67 126	70 782	60 614	53 685	55 533	58 562	35 532	25 496	24 304	26 190
в левове	70 497	77 798	73 823	64 106	56 350	46 182	40 966	41 432	44 079	23 589	20 374	18 200	18 930
в чуждестранна валута	-	-	3 020	3 020	14 432	14 432	12 719	14 101	14 483	11 943	5 122	6 104	7 260
в т.ч. в евро	-	-	3 020	3 020	14 432	14 432	12 719	14 101	14 483	11 943	5 122	6 104	7 260
Кредити	1 048 041	1 035 518	1 013 481	1 013 368	997 261	989 758	967 779	956 236	950 162	963 607	957 831	939 041	935 326
в левове	303 236	309 235	300 274	298 839	290 948	330 421	313 691	311 266	326 921	334 751	336 231	314 857	323 799
в чуждестранна валута	744 805	726 283	713 207	714 529	706 313	659 337	654 088	644 970	623 241	628 856	621 600	624 184	611 527
в т.ч. в евро	733 609	715 137	702 812	703 344	695 301	649 142	644 399	634 620	611 932	616 227	609 361	612 245	599 841
Ценни книжа, различни от акции	63 447	62 808	59 904	56 896	54 193	50 315	47 260	44 614	43 832	41 698	38 318	38 417	40 786
в левове	3 786	3 786	7 131	3 786	3 647	3 647	3 647	3 647	3 647	-	-	-	-
в чуждестранна валута	59 661	59 022	52 773	53 110	50 546	46 668	43 613	40 967	40 185	41 698	38 318	38 417	40 786
в т.ч. в евро	59 661	59 022	52 773	53 110	50 546	46 668	43 613	40 967	40 185	41 698	38 318	38 417	40 786
Акции и други капиталови инструменти	273 452	271 545	273 711	271 111	270 728	282 396	304 543	302 363	304 778	305 792	306 161	306 768	307 991
в левове	273 175	271 545	273 711	271 111	270 728	282 396	304 543	302 363	304 778	305 792	306 161	306 738	307 961
в чуждестранна валута	277	-	-	-	-	-	-	-	-	-	-	30	30
в т.ч. в евро	-	-	-	-	-	-	-	-	-	-	-	30	30
Домакинства и НТООД	18 708 372	18 711 197	18 684 281	18 655 650	18 652 845	18 717 310	18 623 040	18 532 445	18 492 566	18 531 021	18 549 631	18 587 565	18 616 440
Репо сделки	2 219	2 152	2 130	2 011	1 958	1 915	2 153	1 544	1 791	1 552	1 510	1 410	1 380
в левове	1 633	1 566	1 544	1 425	1 372	1 329	1 567	1 544	1 791	1 552	1 510	1 410	1 380
в чуждестранна валута	586	586	586	586	586	586	586	-	-	-	-	-	-
в т.ч. в евро	586	586	586	586	586	586	586	-	-	-	-	-	-
Кредити	18 706 153	18 709 045	18 682 151	18 653 639	18 650 887	18 715 395	18 620 887	18 530 901	18 490 775	18 529 469	18 548 121	18 586 155	18 615 060
в левове	11 070 809	11 070 146	11 056 231	11 042 901	11 056 229	11 006 421	10 961 864	10 899 127	10 883 516	10 973 789	11 070 291	11 147 646	11 210 133
в чуждестранна валута	7 635 344	7 638 899	7 625 920	7 610 738	7 594 658	7 708 974	7 659 023	7 631 774	7 607 259	7 555 680	7 477 830	7 438 509	7 404 927
в т.ч. в евро	7 459 158	7 464 448	7 454 864	7 438 873	7 423 681	7 539 815	7 496 892	7 467 632	7 437 989	7 387 504	7 311 068	7 265 066	7 232 702
ДЪЛГОТРАЙНИ АКТИВИ	3 156 143	3 159 577	3 170 196	3 216 215	3 230 359	3 413 162	3 444 583	3 461 897	3 478 870	3 493 937	3 510 703	3 656 635	3 706 646
ДРУГИ ПОЗИЦИИ (нето)	-4 706 923	-4 743 366	-4 768 351	-4 942 817	-4 882 657	-4 746 812	-5 033 284	-5 133 363	-4 954 854	-4 779 104	-4 991 154	-5 173 824	-5 332 529
Отношения между други ПФИ (нето)	33 449	75 616	106 986	119 785	115 664	99 308	84 022	18 877	8 080	41 006	37 055	43 234	42 123
Вземания от други ПФИ	2 287 924	2 242 832	2 154 246	1 880 040	1 997 742	2 109 644	1 814 162	1 781 632	2 019 597	1 787 222	1 822 744	1 866 976	1 779 045
в левове	1 255 199	1 217 119	1 033 745	1 025 160	1 107 281	1 267 373	1 010 209	888 030	1 114 601	978 507	1 012 676	1 104 520	1 021 679
в чуждестранна валута	1 032 725	1 025 713	1 120 501	854 880	890 461	842 271	803 953	893 602	904 996	808 715	810 068	762 456	757 366
в т.ч. в евро	696 669	622 663	689 026	526 175	559 767	587 692	530 668	535 417	640 631	546 918	560 563	510 839	505 287
Минус: задължения към други ПФИ	2 254 475	2 167 216	2 047 260	1 760 255	1 882 078	2 010 336	1 730 140	1 762 755	2 011 517	1 746 216	1 785 689	1 823 742	1 736 922
в левове	1 234 655	1 140 454	963 969	948 903	1 031 750	1 202 721	953 859	886 768	1 125 674	960 044	993 712	1 082 405	993 134
в чуждестранна валута	1 019 820	1 026 762	1 083 291	811 352	850 328	807 615	776 281	875 987	885 843	786 172	791 977	741 337	743 788
в т.ч. в евро	683 658	623 628	651 763	482 596	519 509	556 707	512 528	517 785	621 492	524 369	541 712	489 715	491 696
Други (нето)	-4 740 372	-4 818 982	-4 875 337	-5 062 602	-4 998 321	-4 846 120	-5 117 306	-5 152 240	-4 962 934	-4 820 110	-5 028 209	-5 217 058	-5 374 652
Други некласифицирани активи	2 935 294	2 929 224	3 016 997	2 979 816	3 019 497	3 109 451	2 905 646	2 961 495	3 177 513	3 320 412	3 213 980	3 164 248	3 115 802
в левове	1 324 197	1 280 827	1 305 086	1 276 724	1 252 564	1 280 806	1 280 440	1 288 031	1 372 536	1 440 201	1 424 522	1 423 634	1 393 096
в чуждестранна валута	1 611 097	1 648 397	1 711 911	1 703 092	1 766 933	1 828 645	1 625 206	1 673 464	1 804 977	1 880 211	1 789 458	1 740 614	1 722 706
в т.ч. в евро	1 378 471	1 466 288	1 528 163	1 525 843	1 592 023	1 633 240	1 488 199	1 518 284	1 587 744	1 677 246	1 586 725	1 518 073	1 512 460
Минус: други некласифицирани пасиви	7 675 666	7 748 206	7 892 334	8 042 418	8 017 818	7 955 571	8 022 952	8 113 735	8 140 447	8 140 522	8 242 189	8 381 306	8 490 454
в левове	5 285 752	5 324 331	5 337 592	5 514 000	5 402 766	5 424 058	5 504 457	5 558 430	5 468 992	5 511 224	5 672 542	5 797 234	5 867 883
в чуждестранна валута	2 389 914	2 423 875	2 554 742	2 528 418	2 615 052	2 531 513	2 518 495	2 555 305	2 671 455	2 629 298	2 569 647	2 584 072	2 622 571
в т.ч. в евро	2 182 407	2 210 616	2 334 302	2 329 422	2 412 792	2 275 049	2 267 418	2 322 031	2 416 756	2 345 590	2 316 233	2 347 941	2 365 940

(продължава)

1.3.4. АНАЛИТИЧНА ОТЧЕТНОСТ НА ДРУГИ ПАРИЧНО-ФИНАНСОВИ ИНСТИТУЦИИ
(продължение)

(хил. лв.)

	VII.2012	VIII.2012	IX.2012	X.2012	XI.2012	XII.2012	I.2013	II.2013	III.2013	IV.2013	V.2013	VI.2013	VII.2013
ПАСИВИ	**63 053 135**	**63 069 508**	**63 406 885**	**63 227 294**	**63 645 326**	**64 544 425**	**64 809 291**	**65 397 743**	**65 712 672**	**65 517 339**	**65 755 102**	**65 887 600**	**66 510 485**
ЗАДЪЛЖЕНИЯ КЪМ БНБ	255	260	255	255	255	255	255	255	255	255	255	255	255
в левове	255	260	255	255	255	255	255	255	255	255	255	255	255
в чуждестранна валута	-	-	-	-	-	-	-	-	-	-	-	-	-
в т.ч. в евро	-	-	-	-	-	-	-	-	-	-	-	-	-
ПАСИВИ, ВКЛЮЧЕНИ В ПАРИЧНАТА МАСА	50 803 928	50 670 027	50 952 421	50 685 239	51 163 887	51 931 869	52 108 269	52 650 851	52 913 194	52 729 596	52 946 089	53 007 376	53 561 417
ДЕПОЗИТИ	50 708 643	50 570 781	50 844 312	50 569 766	51 050 666	51 818 601	51 987 246	52 633 647	52 885 510	52 694 351	52 906 654	52 962 237	53 511 628
Овърнайт депозити	14 232 639	13 913 060	14 051 863	13 802 749	14 097 743	14 279 716	14 276 146	14 904 067	14 829 791	14 887 451	15 430 924	15 605 383	16 176 834
в левове	9 974 884	9 914 641	10 063 528	9 756 979	9 958 459	10 457 925	10 304 112	11 106 545	10 940 650	10 940 306	11 303 564	11 454 925	11 902 786
Местно държавно управление и СОФ	920 729	876 774	841 776	816 601	814 202	1 110 204	1 144 993	1 233 813	1 286 257	1 398 047	1 336 151	1 362 530	1 407 207
Нефинансови предприятия	5 031 388	4 998 245	5 233 804	5 033 554	5 164 745	5 123 492	4 909 577	5 224 514	5 192 759	5 040 164	5 526 550	5 450 627	5 785 364
Финансови предприятия	927 802	953 007	884 134	817 497	781 987	696 332	785 407	992 327	783 802	709 302	729 413	805 026	844 874
Домакинства и НТООД	3 094 965	3 086 615	3 103 814	3 089 327	3 197 525	3 527 897	3 464 135	3 655 891	3 677 832	3 792 793	3 711 450	3 836 742	3 865 341
в чуждестранна валута	4 257 755	3 998 419	3 988 335	4 045 770	4 139 284	3 821 791	3 972 034	3 797 522	3 889 141	3 947 145	4 127 360	4 150 458	4 274 048
Местно държавно управление и СОФ	9 336	6 641	46 318	50 527	46 877	36 013	35 416	35 306	33 697	33 500	35 505	36 516	36 675
Нефинансови предприятия	2 735 918	2 884 454	2 925 340	2 961 134	2 994 723	2 710 514	2 661 945	2 499 851	2 466 662	2 470 724	2 561 069	2 599 905	2 669 089
Финансови предприятия	826 213	434 259	345 983	373 037	422 754	259 678	397 818	295 860	354 010	379 284	441 444	384 388	417 669
Домакинства и НТООД	686 288	673 065	670 694	661 072	674 930	815 586	876 855	966 505	1 034 772	1 063 637	1 089 342	1 129 649	1 150 615
в т.ч. в евро	3 413 537	3 219 371	3 041 215	3 170 871	3 212 812	3 028 198	3 299 863	3 200 914	3 190 085	3 293 999	3 338 356	3 400 425	3 500 647
Местно държавно управление и СОФ	9 280	6 586	46 253	50 462	46 823	35 959	35 361	35 250	33 639	33 444	35 448	36 459	36 620
Нефинансови предприятия	2 183 386	2 330 626	2 203 350	2 272 354	2 263 335	2 087 828	2 198 107	2 097 668	1 980 568	2 031 152	2 011 776	2 090 118	2 151 761
Финансови предприятия	680 939	357 771	266 845	328 732	368 635	244 543	352 680	275 957	317 853	340 563	379 736	332 964	352 516
Домакинства и НТООД	539 932	524 388	524 767	519 323	534 019	659 868	713 715	792 039	858 025	888 840	911 396	940 884	959 750
Депозити с договорен матуритет до 2 години	30 832 238	30 975 675	31 035 469	30 977 565	30 987 091	30 881 321	30 678 609	30 187 693	30 113 641	29 602 984	28 935 143	28 491 293	28 181 815
в левове	15 472 734	15 742 368	15 950 826	16 233 091	16 265 486	16 275 876	16 224 784	15 912 947	15 590 988	15 323 871	14 755 074	14 509 877	14 383 565
Местно държавно управление и СОФ	245 018	233 542	222 558	216 726	216 923	190 589	192 024	205 271	211 673	244 959	286 673	299 036	300 015
Нефинансови предприятия	2 907 993	2 966 784	3 014 027	3 146 767	3 076 654	3 152 914	3 219 304	3 164 140	3 124 232	3 103 599	2 733 403	2 693 462	2 668 008
Финансови предприятия	1 536 384	1 565 480	1 590 903	1 640 993	1 679 199	1 786 022	1 781 655	1 752 174	1 760 894	1 725 904	1 687 168	1 633 527	1 637 194
Домакинства и НТООД	10 783 339	10 976 562	11 123 338	11 228 605	11 292 710	11 146 351	11 031 801	10 791 362	10 494 189	10 249 409	10 047 830	9 883 852	9 778 348
в чуждестранна валута	15 359 504	15 233 307	15 084 643	14 744 474	14 721 605	14 605 445	14 453 825	14 274 746	14 522 653	14 279 113	14 180 069	13 981 416	13 798 250
Местно държавно управление и СОФ	7 343	6 151	4 582	3 603	3 608	3 606	3 600	2 501	2 505	2 509	2 503	2 502	2 497
Нефинансови предприятия	3 019 579	2 889 111	2 724 441	2 689 488	2 709 273	2 782 227	2 837 107	2 742 908	2 989 578	2 871 149	2 844 660	2 746 986	2 706 323
Финансови предприятия	579 391	618 794	684 528	452 673	450 975	477 348	428 474	416 516	452 732	498 517	530 747	518 103	464 143
Домакинства и НТООД	11 753 191	11 719 251	11 671 092	11 598 710	11 557 749	11 342 264	11 184 644	11 112 821	11 077 838	10 906 938	10 802 159	10 713 825	10 625 287
в т.ч. в евро	12 771 546	12 752 165	12 789 713	12 443 324	12 401 048	12 258 217	12 159 228	11 966 415	12 065 388	11 954 062	11 955 537	11 737 684	11 598 054
Местно държавно управление и СОФ	7 166	5 978	4 413	3 435	3 440	3 440	3 440	2 335	2 335	2 342	2 335	2 335	2 334
Нефинансови предприятия	2 526 852	2 467 141	2 457 724	2 410 927	2 405 875	2 405 702	2 432 445	2 360 946	2 477 325	2 453 626	2 509 949	2 372 436	2 340 249
Финансови предприятия	573 543	613 804	680 566	449 626	447 955	462 944	424 510	413 106	448 352	494 055	523 592	510 690	456 897
Домакинства и НТООД	9 663 985	9 665 242	9 647 010	9 579 336	9 543 778	9 386 131	9 298 833	9 190 028	9 137 376	9 004 039	8 919 661	8 852 223	8 798 574
Депозити, договорени за ползване след предизвестие до 3 месеца	5 643 766	5 682 046	5 756 980	5 789 452	5 965 832	6 657 564	7 032 491	7 541 887	7 942 078	8 203 916	8 540 587	8 865 561	9 152 979
в левове	3 052 847	3 094 942	3 159 374	3 173 727	3 301 439	3 758 108	4 027 625	4 312 735	4 494 896	4 636 388	4 817 104	5 005 488	5 152 043
Местно държавно управление и СОФ	-	-	-	-	-	-	-	-	-	-	-	-	-
Нефинансови предприятия	42 106	33 356	45 906	31 197	33 548	43 894	35 872	41 440	47 317	24 300	26 945	18 282	23 830
Финансови предприятия	468	482	468	468	486	468	768	1 168	368	368	368	368	-
Домакинства и НТООД	3 010 273	3 061 104	3 113 000	3 142 062	3 267 405	3 713 746	3 990 985	4 270 127	4 447 211	4 611 720	4 789 791	4 986 838	5 128 213
в чуждестранна валута	2 590 919	2 587 104	2 597 606	2 615 725	2 664 393	2 899 456	3 004 866	3 229 152	3 447 182	3 567 528	3 723 483	3 860 073	4 000 936
Местно държавно управление и СОФ	-	-	-	-	-	-	-	-	-	-	-	-	-
Нефинансови предприятия	40 888	26 754	25 147	15 690	13 464	11 730	14 803	12 259	11 529	11 897	10 967	8 216	7 520
Финансови предприятия	1 532	1 532	1 532	1 532	1 532	1 532	2 216	2 216	1 630	1 630	1 630	1 278	-

(продължава)

1.3.4. АНАЛИТИЧНА ОТЧЕТНОСТ НА ДРУГИ ПАРИЧНО-ФИНАНСОВИ ИНСТИТУЦИИ

(продължение)

(хил. лв.)

	VII.2012	VIII.2012	IX.2012	X.2012	XI.2012	XII.2012	I.2013	II.2013	III.2013	IV.2013	V.2013	VI.2013	VII.2013
Домакинства и НТООД	2 548 499	2 558 818	2 570 927	2 598 503	2 649 397	2 886 194	2 987 847	3 214 677	3 434 023	3 554 001	3 710 886	3 850 579	3 993 416
в т.ч. в евро	2 085 830	2 077 302	2 087 823	2 102 834	2 139 617	2 337 376	2 412 585	2 589 547	2 776 321	2 876 072	3 010 168	3 122 138	3 250 485
Местно държавно управление и СОФ	-	-	-	-	-	-	-	-	-	-	-	-	-
Нефинансови предприятия	38 952	25 319	23 822	14 477	12 264	10 542	13 670	11 132	10 379	9 242	9 301	6 558	5 890
Финансови предприятия	1 532	1 532	1 532	1 532	1 532	1 532	2 216	2 216	1 630	1 630	1 630	1 278	-
Домакинства и НТООД	2 045 346	2 050 451	2 062 469	2 086 825	2 125 821	2 325 302	2 396 699	2 576 199	2 764 312	2 865 200	2 999 237	3 114 302	3 244 595
ТЪРГУЕМИ ИНСТРУМЕНТИ (ИЗДАДЕНИ ДЪЛГОВИ ЦЕННИ КНИЖА ДО 2 ГОДИНИ + АКЦИИ/ДЯЛОВЕ НА ФПП + РЕПО СДЕЛКИ)	95 285	99 246	108 109	115 473	113 221	113 268	121 023	17 204	27 684	35 245	39 435	45 139	49 789
в левове	92 271	96 232	105 095	112 459	110 207	111 525	121 023	17 204	27 684	35 245	39 435	45 139	49 789
в чуждестранна валута	3 014	3 014	3 014	3 014	3 014	1 743	-	-	-	-	-	-	-
в т.ч. в евро	3 014	3 014	3 014	3 014	3 014	1 743	-	-	-	-	-	-	-
ДЪЛГОСРОЧНИ ПАСИВИ, НЕВКЛЮЧЕНИ В ПАРИЧНАТА МАСА	12 248 952	12 399 221	12 454 209	12 541 800	12 481 184	12 612 301	12 700 767	12 746 637	12 799 223	12 787 488	12 808 758	12 879 969	12 948 813
Депозити с договорен матуритет над 2 години и депозити, договорени за ползване след предизвестие над 3 месеца	1 640 233	1 686 123	1 698 429	1 716 691	1 614 493	1 750 549	1 796 244	1 812 600	1 817 152	1 836 580	1 833 795	1 882 354	1 900 095
в левове	666 468	682 996	701 229	719 614	743 643	810 787	847 128	855 049	870 134	886 042	889 766	886 194	895 681
в чуждестранна валута	973 765	1 003 127	997 200	997 077	870 850	939 762	949 116	957 551	947 018	950 538	944 029	996 160	1 004 414
в т.ч. в евро	814 415	844 445	841 841	845 890	716 649	784 895	795 307	795 278	779 827	785 611	780 744	828 136	836 975
Издадени дългови ценни книжа над 2 години	104 398	104 418	104 439	104 461	104 483	83 401	83 404	83 407	83 774	85 733	85 736	73 928	73 928
в левове	-	-	-	-	-	-	-	-	-	-	-	-	-
в чуждестранна валута	104 398	104 418	104 439	104 461	104 483	83 401	83 404	83 407	83 774	85 733	85 736	73 928	73 928
в т.ч. в евро	104 398	104 418	104 439	104 461	104 483	83 401	83 404	83 407	83 774	85 733	85 736	73 928	73 928
КАПИТАЛ И РЕЗЕРВИ	10 504 321	10 608 680	10 651 341	10 720 648	10 762 208	10 778 351	10 821 119	10 850 630	10 898 297	10 865 175	10 889 227	10 923 687	10 974 790
Основен капитал	3 948 102	3 977 864	3 977 864	3 977 864	3 979 864	4 006 519	4 006 519	4 013 519	4 013 519	4 025 423	4 030 940	4 034 940	4 034 940
Резерви	5 405 565	5 402 413	5 413 006	5 432 389	5 434 029	5 461 758	5 541 205	5 496 741	5 507 246	5 517 057	5 699 544	5 669 667	5 666 405
Финансов резултат	1 150 654	1 228 403	1 260 471	1 310 395	1 348 315	1 310 074	1 273 395	1 340 370	1 377 532	1 322 695	1 158 743	1 219 080	1 273 445

* Включва издадените дългови ценни книжа и акции на фондовете на паричния пазар (ФПП), държани от нерезиденти.

** Показателят се съставя за целите на паричната статистика и методологически се различава от изискванията за минималните задължителни резерви на банките, изчислявани съгласно Наредба № 21 за задължителните минимални резерви, които банките поддържат при Българската народна банка.

Забележка: Предварителни данни.

Източници: други ПФИ.

1.3.5. ЧУЖДЕСТРАННИ АКТИВИ И ПАСИВИ НА БНБ

(хил. лв.)

	VII.2012	VIII.2012	IX.2012	X.2012	XI.2012	XII.2012	I.2013	II.2013	III.2013	IV.2013	V.2013	VI.2013	VII.2013
Валутен курс: лв. за 1 щ.д.	1.59218	1.55089	1.51263	1.50530	1.50611	1.48360	1.44342	1.48970	1.52740	1.49620	1.50379	1.49528	1.47332
лв. за 1 евро	1.95583	1.95583	1.95583	1.95583	1.95583	1.95583	1.95583	1.95583	1.95583	1.95583	1.95583	1.95583	1.95583
ЧУЖДЕСТРАННИ АКТИВИ НА БНБ	**29 295 999**	**29 464 218**	**30 358 549**	**29 551 795**	**29 556 138**	**30 448 480**	**27 782 816**	**27 244 877**	**28 374 666**	**29 091 311**	**29 057 354**	**28 565 979**	**29 246 453**
Международни резерви	**29 265 901**	**29 434 120**	**30 328 451**	**29 521 697**	**29 526 040**	**30 418 044**	**27 753 123**	**27 215 184**	**28 344 973**	**29 061 618**	**29 027 661**	**28 536 286**	**29 216 752**
Каса в чуждестранна валута	68 849	67 283	66 047	64 155	62 000	61 274	59 054	56 601	50 664	44 325	39 073	34 922	32 674
в т.ч. в евро	67 878	66 415	64 555	62 919	60 909	60 006	58 250	55 852	49 691	43 626	38 435	34 253	31 980
Притежавани СПТ	1 467 145	1 442 066	1 425 138	1 417 180	1 412 643	1 393 442	1 359 605	1 379 065	1 398 279	1 379 756	1 377 351	1 374 295	1 362 488
Монетарно злато	3 321 357	3 310 802	3 457 345	3 317 673	3 337 932	3 162 797	3 100 902	3 047 426	3 129 249	2 828 916	2 728 345	2 316 338	2 519 844
Монетарно злато в трезора на БНБ	1 327 821	1 323 544	1 381 994	1 326 062	1 334 077	1 263 998	1 239 112	1 217 548	1 250 172	1 129 982	1 089 698	925 047	1 006 221
Монетарно злато, депозирано при нерезиденти	1 993 536	1 987 258	2 075 351	1 991 611	2 003 855	1 898 799	1 861 790	1 829 878	1 879 077	1 698 934	1 638 647	1 391 291	1 513 623
Вземания от нерезидентни банки	13 751 046	14 403 339	15 503 376	15 235 531	14 834 417	15 950 432	12 260 187	12 189 624	13 959 294	14 457 062	14 677 794	15 021 388	15 620 185
Резервна позиция в МВФ	81 895	80 495	79 550	79 082	78 828	77 757	75 869	76 954	78 026	76 993	76 859	76 688	76 029
Депозити	6 259 091	7 009 601	7 612 847	7 323 903	6 819 776	7 919 271	4 264 896	3 846 046	5 179 491	4 883 454	5 022 038	4 962 423	5 474 646
Овърнайт депозити	4 418 180	4 413 667	4 817 757	5 482 992	4 882 936	4 809 440	3 384 433	2 965 583	2 833 084	2 247 891	2 219 717	1 641 305	4 003 326
в левове	-	-	-	-	-	-	-	-	-	-	-	-	-
в чуждестранна валута	4 418 180	4 413 667	4 817 757	5 482 992	4 882 936	4 809 440	3 384 433	2 965 583	2 833 084	2 247 891	2 219 717	1 641 305	4 003 326
в т.ч. в евро	4 411 773	4 385 146	4 814 859	5 451 161	4 853 668	4 806 363	3 377 652	2 955 538	2 822 812	2 236 398	2 210 693	1 637 947	3 993 197
Депозити с договорен матуритет	1 840 911	2 595 934	2 795 090	1 840 911	1 936 840	3 109 831	880 463	880 463	2 346 407	2 635 563	2 802 321	3 321 118	1 471 320
в левове	-	-	-	-	-	-	-	-	-	-	-	-	-
в чуждестранна валута	1 840 911	2 595 934	2 795 090	1 840 911	1 936 840	3 109 831	880 463	880 463	2 346 407	2 635 563	2 802 321	3 321 118	1 471 320
в т.ч. в евро	1 840 911	2 595 934	2 766 501	1 840 911	1 936 840	3 089 357	880 463	880 463	2 346 407	2 635 563	2 802 321	3 315 286	1 471 320
Депозити, договорени за ползване след предизвестие	-	-	-	-	-	-	-	-	-	-	-	-	-
в левове	-	-	-	-	-	-	-	-	-	-	-	-	-
в чуждестранна валута	-	-	-	-	-	-	-	-	-	-	-	-	-
в т.ч. в евро	-	-	-	-	-	-	-	-	-	-	-	-	-
Репо сделки	-	-	-	-	-	-	-	-	-	-	-	-	-
в левове	-	-	-	-	-	-	-	-	-	-	-	-	-
в чуждестранна валута	-	-	-	-	-	-	-	-	-	-	-	-	-
в т.ч. в евро	-	-	-	-	-	-	-	-	-	-	-	-	-
Ценни книжа, различни от акции	7 410 060	7 313 243	7 810 979	7 832 546	7 935 813	7 953 404	7 919 422	8 266 624	8 701 777	9 496 615	9 578 897	9 982 277	10 069 510
в левове	-	-	-	-	-	-	-	-	-	-	-	-	-
в чуждестранна валута	7 410 060	7 313 243	7 810 979	7 832 546	7 935 813	7 953 404	7 919 422	8 266 624	8 701 777	9 496 615	9 578 897	9 982 277	10 069 510
в т.ч. в евро	7 402 084	7 305 473	7 803 403	7 825 002	7 928 264	7 945 967	7 919 422	8 266 624	8 701 777	9 496 615	9 578 897	9 982 277	10 069 510
Вземания от нерезидентни правителства	9 526 482	9 153 671	8 861 751	8 600 955	8 557 945	8 457 132	9 310 225	9 141 925	8 504 458	8 738 451	8 723 214	9 025 909	8 819 120
Ценни книжа, различни от акции	9 526 482	9 153 671	8 861 751	8 600 955	8 557 945	8 457 132	9 310 225	9 141 925	8 504 458	8 738 451	8 723 214	9 025 909	8 819 120
в левове	-	-	-	-	-	-	-	-	-	-	-	-	-
в чуждестранна валута	9 526 482	9 153 671	8 861 751	8 600 955	8 557 945	8 457 132	9 310 225	9 141 925	8 504 458	8 738 451	8 723 214	9 025 909	8 819 120
в т.ч. в евро	9 526 482	9 153 671	8 861 751	8 600 955	8 551 029	8 457 132	9 310 225	9 141 925	8 504 458	8 738 451	8 723 214	9 025 909	8 819 120
Вземания от други нерезиденти	1 061 423	985 400	932 015	841 881	1 279 615	1 340 907	1 631 399	1 378 781	1 271 603	1 592 188	1 461 789	722 798	841 194
Ценни книжа, различни от акции	1 061 423	985 400	932 015	841 881	1 279 615	1 340 907	1 631 399	1 378 781	1 271 603	1 592 188	1 461 789	722 798	841 194
в левове	-	-	-	-	-	-	-	-	-	-	-	-	-
в чуждестранна валута	1 061 423	985 400	932 015	841 881	1 279 615	1 340 907	1 631 399	1 378 781	1 271 603	1 592 188	1 461 789	722 798	841 194
в т.ч. в евро	1 061 423	985 400	932 015	841 881	1 279 615	1 340 907	1 631 399	1 378 781	1 271 603	1 592 188	1 461 789	722 798	841 194
Вземания по лихви	69 599	71 559	82 779	44 322	41 488	52 060	31 751	21 762	31 426	20 920	20 095	40 636	21 247
в левове	-	-	-	-	-	-	-	-	-	-	-	-	-
в чуждестранна валута	69 599	71 559	82 779	44 322	41 488	52 060	31 751	21 762	31 426	20 920	20 095	40 636	21 247
в т.ч. в евро	68 967	71 260	82 546	43 955	41 309	51 762	31 420	21 599	31 100	20 550	19 978	40 452	20 900
Други чуждестранни активи	**30 098**	**30 098**	**30 098**	**30 098**	**30 098**	**30 436**	**29 693**	**29 693**	**29 693**	**29 693**	**29 693**	**29 693**	**29 701**
Вземания от нерезидентни банки	30 062	30 062	30 062	30 062	30 062	30 400	29 657	29 657	29 657	29 657	29 657	29 657	29 665

(продължава)

1.3.5. ЧУЖДЕСТРАННИ АКТИВИ И ПАСИВИ НА БНБ
(продължение)

(хил. лв.)

	VII.2012	VIII.2012	IX.2012	X.2012	XI.2012	XII.2012	I.2013	II.2013	III.2013	IV.2013	V.2013	VI.2013	VII.2013
Ценни книжа, различни от акции	-	-	-	-	-	-	-	-	-	-	-	-	-
в левове	-	-	-	-	-	-	-	-	-	-	-	-	-
в чуждестранна валута	-	-	-	-	-	-	-	-	-	-	-	-	-
в т.ч. в евро	-	-	-	-	-	-	-	-	-	-	-	-	-
Акции и други капиталови инструменти	30 062	30 062	30 062	30 062	30 062	30 400	29 657	29 657	29 657	29 657	29 657	29 657	29 665
в левове	-	-	-	-	-	-	-	-	-	-	-	-	-
в чуждестранна валута	30 062	30 062	30 062	30 062	30 062	30 400	29 657	29 657	29 657	29 657	29 657	29 657	29 665
в т.ч. в евро	6 855	6 855	6 855	6 855	6 855	6 855	6 855	6 855	6 855	6 855	6 855	6 855	6 863
Вземания от нерезидентни правителства	-	-	-	-	-	-	-	-	-	-	-	-	-
Ценни книжа, различни от акции	-	-	-	-	-	-	-	-	-	-	-	-	-
в левове	-	-	-	-	-	-	-	-	-	-	-	-	-
в чуждестранна валута	-	-	-	-	-	-	-	-	-	-	-	-	-
в т.ч. в евро	-	-	-	-	-	-	-	-	-	-	-	-	-
Акции и други капиталови инструменти	-	-	-	-	-	-	-	-	-	-	-	-	-
в левове	-	-	-	-	-	-	-	-	-	-	-	-	-
в чуждестранна валута	-	-	-	-	-	-	-	-	-	-	-	-	-
в т.ч. в евро	-	-	-	-	-	-	-	-	-	-	-	-	-
Вземания от други нерезиденти	36	36	36	36	36	36	36	36	36	36	36	36	36
Депозити	-	-	-	-	-	-	-	-	-	-	-	-	-
в левове	-	-	-	-	-	-	-	-	-	-	-	-	-
в чуждестранна валута	-	-	-	-	-	-	-	-	-	-	-	-	-
в т.ч. в евро	-	-	-	-	-	-	-	-	-	-	-	-	-
Ценни книжа, различни от акции	-	-	-	-	-	-	-	-	-	-	-	-	-
в левове	-	-	-	-	-	-	-	-	-	-	-	-	-
в чуждестранна валута	-	-	-	-	-	-	-	-	-	-	-	-	-
в т.ч. в евро	-	-	-	-	-	-	-	-	-	-	-	-	-
Акции и други капиталови инструменти	36	36	36	36	36	36	36	36	36	36	36	36	36
в левове	-	-	-	-	-	-	-	-	-	-	-	-	-
в чуждестранна валута	36	36	36	36	36	36	36	36	36	36	36	36	36
в т.ч. в евро	36	36	36	36	36	36	36	36	36	36	36	36	36
ЧУЖДЕСТРАННИ ПАСИВИ	**1 551 211**	**1 581 211**	**1 635 642**	**1 569 177**	**1 493 883**	**1 473 738**	**1 458 999**	**1 552 426**	**1 529 811**	**1 508 328**	**1 452 810**	**1 439 911**	**1 407 155**
Задължения към нерезидентни банки	1 467 037	1 441 954	1 425 027	1 416 633	1 412 094	1 392 900	1 359 076	1 378 526	1 397 732	1 379 217	1 376 816	1 373 762	1 361 959
Депозити	-	-	-	-	-	-	-	-	-	-	-	-	-
Овърнайт депозити	-	-	-	-	-	-	-	-	-	-	-	-	-
в левове	-	-	-	-	-	-	-	-	-	-	-	-	-
в чуждестранна валута	-	-	-	-	-	-	-	-	-	-	-	-	-
в т.ч. в евро	-	-	-	-	-	-	-	-	-	-	-	-	-
Депозити с договорен матуритет	-	-	-	-	-	-	-	-	-	-	-	-	-
в левове	-	-	-	-	-	-	-	-	-	-	-	-	-
в чуждестранна валута	-	-	-	-	-	-	-	-	-	-	-	-	-
в т.ч. в евро	-	-	-	-	-	-	-	-	-	-	-	-	-
Депозити, договорени за ползване след предизвестие	-	-	-	-	-	-	-	-	-	-	-	-	-
в левове	-	-	-	-	-	-	-	-	-	-	-	-	-
в чуждестранна валута	-	-	-	-	-	-	-	-	-	-	-	-	-
в т.ч. в евро	-	-	-	-	-	-	-	-	-	-	-	-	-
Задължения към МВФ	1 467 037	1 441 954	1 425 027	1 416 633	1 412 094	1 392 900	1 359 076	1 378 526	1 397 732	1 379 217	1 376 816	1 373 762	1 361 959
Кредити	-	-	-	-	-	-	-	-	-	-	-	-	-
в левове	-	-	-	-	-	-	-	-	-	-	-	-	-
в чуждестранна валута	-	-	-	-	-	-	-	-	-	-	-	-	-
в т.ч. в евро	-	-	-	-	-	-	-	-	-	-	-	-	-

(продължава)

1.3.5. ЧУЖДЕСТРАННИ АКТИВИ И ПАСИВИ НА БНБ
(продължение)

(хил. лв.)

	VII.2012	VIII.2012	IX.2012	X.2012	XI.2012	XII.2012	I.2013	II.2013	III.2013	IV.2013	V.2013	VI.2013	VII.2013
Разпределени СПТ	1 467 037	1 441 954	1 425 027	1 416 633	1 412 094	1 392 900	1 359 076	1 378 526	1 397 732	1 379 217	1 376 816	1 373 762	1 361 959
Задължения към нерезидентни правителства	22 224	77 644	148 912	90 745	20 187	43 767	62 782	136 895	94 963	91 911	39 008	29 088	44 958
Депозити	22 224	77 644	148 912	90 745	20 187	43 767	62 782	136 895	94 963	91 911	39 008	29 088	44 958
Овърнайт депозити	22 224	77 644	148 912	90 745	20 187	43 767	62 782	136 895	94 963	91 911	39 008	29 088	44 958
в левове	5 094	63 240	12 505	36 612	5 954	28 863	46 729	9 835	9 334	12 690	6 663	15 850	7 151
в чуждестранна валута	17 130	14 404	136 407	54 133	14 233	14 904	16 053	127 060	85 629	79 221	32 345	13 238	37 807
в т.ч. в евро	17 130	14 404	136 407	54 133	14 233	14 904	16 053	127 060	85 629	79 221	32 345	13 238	37 807
Депозити с договорен матуритет	-	-	-	-	-	-	-	-	-	-	-	-	-
в левове	-	-	-	-	-	-	-	-	-	-	-	-	-
в чуждестранна валута	-	-	-	-	-	-	-	-	-	-	-	-	-
в т.ч. в евро	-	-	-	-	-	-	-	-	-	-	-	-	-
Депозити, договорени за ползване след предизвестие	-	-	-	-	-	-	-	-	-	-	-	-	-
в левове	-	-	-	-	-	-	-	-	-	-	-	-	-
в чуждестранна валута	-	-	-	-	-	-	-	-	-	-	-	-	-
в т.ч. в евро	-	-	-	-	-	-	-	-	-	-	-	-	-
Задължения към други нерезиденти	61 519	61 519	61 519	61 519	61 519	36 911	36 911	36 911	36 911	36 911	36 911	36 911	-
Депозити	61 519	61 519	61 519	61 519	61 519	36 911	36 911	36 911	36 911	36 911	36 911	36 911	-
Овърнайт депозити	61 519	61 519	61 519	61 519	61 519	36 911	36 911	36 911	36 911	36 911	36 911	36 911	-
в левове	61 519	61 519	61 519	61 519	61 519	36 911	36 911	36 911	36 911	36 911	36 911	36 911	-
в чуждестранна валута	-	-	-	-	-	-	-	-	-	-	-	-	-
в т.ч. в евро	-	-	-	-	-	-	-	-	-	-	-	-	-
Депозити с договорен матуритет	-	-	-	-	-	-	-	-	-	-	-	-	-
в левове	-	-	-	-	-	-	-	-	-	-	-	-	-
в чуждестранна валута	-	-	-	-	-	-	-	-	-	-	-	-	-
в т.ч. в евро	-	-	-	-	-	-	-	-	-	-	-	-	-
Депозити, договорени за ползване след предизвестие	-	-	-	-	-	-	-	-	-	-	-	-	-
в левове	-	-	-	-	-	-	-	-	-	-	-	-	-
в чуждестранна валута	-	-	-	-	-	-	-	-	-	-	-	-	-
в т.ч. в евро	-	-	-	-	-	-	-	-	-	-	-	-	-
Задължения по лихви	431	94	184	280	83	160	230	94	205	289	75	150	238
в левове	-	-	-	-	-	-	-	-	-	-	-	-	-
в чуждестранна валута	431	94	184	280	83	160	230	94	205	289	75	150	238
в т.ч. в евро	-	-	-	-	-	-	-	-	-	-	-	-	-

Източник: БНБ.

1.3.6. КРЕДИТИ НА НЕФИНАНСОВИ ПРЕДПРИЯТИЯ, ДОМАКИНСТВА И НТООД

(хил. лв.)

	VII.2012	VIII.2012	IX.2012	X.2012	XI.2012	XII.2012	I.2013	II.2013	III.2013	IV.2013	V.2013	VI.2013	VII.2013
Валутен курс: лв. за 1 щ.д.	1.59218	1.55089	1.51263	1.50530	1.50611	1.48360	1.44342	1.48970	1.52740	1.49620	1.50379	1.49528	1.47332
лв. за 1 евро	1.95583	1.95583	1.95583	1.95583	1.95583	1.95583	1.95583	1.95583	1.95583	1.95583	1.95583	1.95583	1.95583
НЕФИНАНСОВИ ПРЕДПРИЯТИЯ	**34 513 925**	**34 468 258**	**34 600 558**	**34 633 959**	**35 147 488**	**35 065 211**	**35 111 300**	**34 868 363**	**34 886 051**	**35 001 163**	**34 918 001**	**34 928 339**	**34 991 110**
Овърдрафт	9 446 424	9 316 976	9 363 630	9 382 169	9 460 098	9 420 174	9 401 549	9 312 273	9 413 574	9 407 797	9 307 803	9 338 873	9 191 542
в левове	3 636 258	3 636 428	3 658 856	3 661 588	3 738 127	3 731 610	3 750 942	3 663 677	3 718 364	3 790 896	3 852 804	3 918 928	3 810 385
в чуждестранна валута	5 810 166	5 680 548	5 704 774	5 720 581	5 721 971	5 688 564	5 650 607	5 648 596	5 695 210	5 616 901	5 454 999	5 419 945	5 381 157
в т.ч. в евро	5 482 489	5 372 976	5 408 970	5 426 084	5 418 013	5 394 273	5 363 780	5 352 351	5 386 240	5 306 431	5 138 969	5 122 061	5 082 540
Кредити	25 067 501	25 151 282	25 236 928	25 251 790	25 687 390	25 645 037	25 709 751	25 556 090	25 472 477	25 593 366	25 610 198	25 589 466	25 799 568
Редовни	18 568 151	18 625 093	18 527 099	18 612 191	18 964 971	19 265 802	19 291 639	19 146 131	19 109 675	19 114 122	19 097 383	19 125 763	19 302 068
Кредити до 1 година	796 635	843 745	838 293	862 797	884 581	984 818	931 279	815 902	790 531	806 535	861 471	862 319	881 745
в левове	279 002	311 718	311 754	347 258	392 258	412 496	404 612	333 106	332 905	380 696	407 829	456 607	469 324
в чуждестранна валута	517 633	532 027	526 539	515 539	492 323	572 322	526 667	482 796	457 626	425 839	453 642	405 712	412 421
в т.ч. в евро	427 117	430 462	445 140	442 740	398 022	484 164	448 949	426 424	397 716	369 210	374 407	340 202	347 424
Кредити над 1 до 5 години	6 220 410	6 242 376	6 215 834	6 165 926	6 302 381	6 501 359	6 435 124	6 333 375	6 395 917	6 442 196	6 410 916	6 393 727	6 516 031
в левове	1 491 764	1 458 961	1 487 494	1 458 698	1 543 511	1 502 292	1 487 228	1 457 776	1 446 808	1 532 067	1 588 949	1 655 348	1 708 493
в чуждестранна валута	4 728 646	4 783 415	4 728 340	4 707 228	4 758 870	4 999 067	4 947 896	4 875 599	4 949 109	4 910 129	4 821 967	4 738 379	4 807 538
в т.ч. в евро	4 540 406	4 604 880	4 599 173	4 568 040	4 599 197	4 854 935	4 842 620	4 760 474	4 833 977	4 786 353	4 701 843	4 635 651	4 690 654
Кредити над 5 години	11 551 106	11 538 972	11 472 972	11 583 468	11 778 009	11 779 625	11 925 236	11 996 854	11 923 227	11 865 391	11 824 996	11 869 717	11 904 292
в левове	1 572 087	1 630 542	1 707 118	1 693 747	1 762 664	1 801 380	1 937 741	1 956 325	1 937 004	2 015 735	2 023 869	2 031 167	2 066 637
в чуждестранна валута	9 979 019	9 908 430	9 765 854	9 889 721	10 015 345	9 978 245	9 987 495	10 040 529	9 986 223	9 849 656	9 801 127	9 838 550	9 837 655
в т.ч. в евро	9 613 532	9 551 608	9 416 933	9 530 374	9 668 306	9 625 471	9 621 925	9 577 859	9 563 373	9 432 100	9 380 852	9 420 426	9 425 397
Лоши и преструктурирани*	6 499 350	6 526 189	6 709 829	6 639 599	6 722 419	6 379 235	6 418 112	6 409 959	6 362 802	6 479 244	6 512 815	6 463 703	6 497 500
в левове	1 153 993	1 164 001	1 162 922	1 191 878	1 194 090	1 182 967	1 199 520	1 198 780	1 185 921	1 186 618	1 194 841	1 185 140	1 188 772
в чуждестранна валута	5 345 357	5 362 188	5 546 907	5 447 721	5 528 329	5 196 268	5 218 592	5 211 179	5 176 881	5 292 626	5 317 974	5 278 563	5 308 728
в т.ч. в евро	5 305 087	5 322 218	5 511 062	5 409 534	5 490 243	5 158 714	5 188 795	5 180 530	5 144 504	5 264 149	5 290 011	5 249 588	5 279 581
ДОМАКИНСТВА И НТООД	**18 706 153**	**18 709 045**	**18 682 151**	**18 653 639**	**18 650 887**	**18 715 395**	**18 620 887**	**18 530 901**	**18 490 775**	**18 529 469**	**18 548 121**	**18 586 155**	**18 615 060**
Овърдрафт	1 572 788	1 568 021	1 581 514	1 589 150	1 584 770	1 570 417	1 566 137	1 531 051	1 517 534	1 523 484	1 556 264	1 554 366	1 556 610
в левове	1 371 697	1 368 729	1 379 296	1 388 195	1 385 850	1 372 889	1 372 477	1 341 047	1 326 657	1 332 392	1 362 902	1 360 412	1 365 113
в чуждестранна валута	201 091	199 292	202 218	200 955	198 920	197 528	193 660	190 004	190 877	191 092	193 362	193 954	191 497
в т.ч. в евро	195 740	194 913	198 903	196 259	193 122	191 692	190 625	186 678	186 497	186 408	187 991	187 935	186 007
Потребителски кредити	7 343 014	7 350 132	7 322 689	7 300 134	7 308 867	7 268 882	7 235 333	7 226 230	7 214 578	7 253 835	7 270 196	7 289 179	7 310 246
Редовни	6 039 896	6 065 516	6 074 057	6 083 651	6 089 602	6 079 785	6 036 266	6 032 281	6 041 413	6 072 481	6 072 717	6 094 010	6 112 425
Кредити до 1 година	27 492	31 507	31 535	34 562	35 316	37 437	34 504	35 358	31 639	36 045	35 782	35 044	35 808
в левове	23 969	28 259	28 633	31 387	32 200	34 646	31 843	30 338	29 356	31 039	30 231	30 587	30 977
в чуждестранна валута	3 523	3 248	2 902	3 175	3 116	2 791	2 661	5 020	2 283	5 006	5 551	4 457	4 831
в т.ч. в евро	3 467	3 201	2 853	3 128	3 051	2 678	2 588	4 964	2 247	4 796	5 346	3 123	3 460
Кредити над 1 до 5 години	946 871	966 656	979 343	987 098	989 459	981 985	972 540	966 652	970 152	983 965	989 383	997 810	1 012 863
в левове	782 563	801 473	810 032	819 171	822 982	816 434	810 184	809 533	813 606	830 160	839 434	850 956	867 689
в чуждестранна валута	164 308	165 183	169 311	167 927	166 477	165 551	162 356	157 119	156 546	153 805	149 949	146 854	145 174
в т.ч. в евро	163 922	164 819	168 959	167 573	166 132	165 289	162 112	156 873	156 282	153 575	149 727	146 640	144 971
Кредити над 5 години	5 065 533	5 067 353	5 063 179	5 061 991	5 064 827	5 060 363	5 029 222	5 030 271	5 039 622	5 052 471	5 047 552	5 061 156	5 063 754
в левове	3 656 423	3 645 804	3 632 541	3 626 413	3 621 172	3 604 482	3 577 795	3 573 374	3 576 769	3 603 784	3 619 866	3 652 864	3 668 273
в чуждестранна валута	1 409 110	1 421 549	1 430 638	1 435 578	1 443 655	1 455 881	1 451 427	1 456 897	1 462 853	1 448 687	1 427 686	1 408 292	1 395 481
в т.ч. в евро	1 385 816	1 398 668	1 408 160	1 413 391	1 421 465	1 433 696	1 429 924	1 434 994	1 440 734	1 426 371	1 406 857	1 388 188	1 375 369
Лоши и преструктурирани*	1 303 118	1 284 616	1 248 632	1 216 483	1 219 265	1 189 097	1 199 067	1 193 949	1 173 165	1 181 354	1 197 479	1 195 169	1 197 821
в левове	1 055 218	1 038 693	1 012 165	983 665	986 173	957 032	962 935	956 283	936 141	939 963	952 810	955 981	956 996
в чуждестранна валута	247 900	245 923	236 467	232 818	233 092	232 065	236 132	237 666	237 024	241 391	244 669	239 188	240 825
в т.ч. в евро	234 942	233 347	224 276	221 192	221 913	217 372	222 014	223 724	222 963	227 131	230 010	224 479	226 107

(продължава)

1.3.6. КРЕДИТИ НА НЕФИНАНСОВИ ПРЕДПРИЯТИЯ, ДОМАКИНСТВА И НТООД

(продължение)

(хил. лв.)

	VII.2012	VIII.2012	IX.2012	X.2012	XI.2012	XII.2012	I.2013	II.2013	III.2013	IV.2013	V.2013	VI.2013	VII.2013
Жилищни кредити	8 854 161	8 853 406	8 838 150	8 826 947	8 820 113	8 941 888	8 902 595	8 886 067	8 877 646	8 866 342	8 855 979	8 858 581	8 836 841
Редовни	6 986 176	6 980 489	6 954 430	6 950 026	6 939 263	7 056 760	7 008 797	6 987 739	6 977 853	6 959 404	6 930 932	6 929 813	6 907 089
Кредити до 1 година	1 976	1 651	1 607	1 598	1 589	20	14	9	95	-	23	23	346
в левове	40	16	9	5	1	1	-	-	90	-	-	-	342
в чуждестранна валута	1 936	1 635	1 598	1 593	1 588	19	14	9	5	-	23	23	4
в т.ч. в евро	1 936	1 635	1 598	1 593	1 588	19	14	9	5	-	23	23	4
Кредити над 1 до 5 години	35 376	34 957	33 938	33 928	33 560	32 336	30 546	29 510	26 756	27 145	26 746	25 994	26 192
в левове	9 312	9 327	9 304	9 756	10 152	10 254	9 644	9 593	9 194	9 512	9 460	9 273	10 265
в чуждестранна валута	26 064	25 630	24 634	24 172	23 408	22 082	20 902	19 917	17 562	17 633	17 286	16 721	15 927
в т.ч. в евро	25 912	25 441	24 451	23 993	23 232	21 910	20 736	19 828	17 474	17 549	17 086	16 511	15 724
Кредити над 5 години	6 948 824	6 943 881	6 918 885	6 914 500	6 904 114	7 024 404	6 978 237	6 958 220	6 951 002	6 932 259	6 904 163	6 903 796	6 880 551
в левове	2 739 972	2 740 710	2 737 106	2 741 149	2 750 848	2 765 732	2 754 125	2 756 479	2 774 056	2 792 625	2 801 612	2 825 925	2 839 018
в чуждестранна валута	4 208 852	4 203 171	4 181 779	4 173 351	4 153 266	4 258 672	4 224 112	4 201 741	4 176 946	4 139 634	4 102 551	4 077 871	4 041 533
в т.ч. в евро	4 134 485	4 129 782	4 108 802	4 101 093	4 081 412	4 186 855	4 153 677	4 129 456	4 101 302	4 065 618	4 032 489	4 008 641	3 973 661
Лоши и преструктурирани*	1 867 985	1 872 917	1 883 720	1 876 921	1 880 850	1 885 128	1 893 798	1 898 328	1 899 793	1 906 938	1 925 047	1 928 768	1 929 752
в левове	926 112	928 005	933 183	927 165	926 375	923 340	925 520	927 110	925 014	928 251	936 702	938 030	936 826
в чуждестранна валута	941 873	944 912	950 537	949 756	954 475	961 788	968 278	971 218	974 779	978 687	988 345	990 738	992 926
в т.ч. в евро	884 116	886 095	892 773	890 883	896 738	909 291	917 249	920 471	923 649	927 819	934 588	936 551	938 029
Други кредити	936 190	937 486	939 798	937 408	937 137	934 208	916 822	887 553	881 017	885 808	865 682	884 029	911 363
Редовни	687 533	689 755	691 495	688 462	691 125	691 534	674 385	654 362	651 065	656 962	636 148	648 386	670 182
Кредити до 1 година	22 162	25 105	26 998	28 578	31 209	32 199	29 724	16 088	11 839	15 333	16 585	13 960	15 002
в левове	17 515	21 781	24 056	25 837	28 503	29 406	27 210	13 470	9 371	13 498	15 814	12 998	13 934
в чуждестранна валута	4 647	3 324	2 942	2 741	2 706	2 793	2 514	2 618	2 468	1 835	771	962	1 068
в т.ч. в евро	4 636	3 317	2 938	2 741	2 706	2 793	2 514	2 618	2 468	1 835	771	962	1 068
Кредити над 1 до 5 години	268 355	265 769	261 991	255 772	252 788	253 276	246 701	242 764	243 210	249 059	226 801	241 033	245 619
в левове	149 430	147 708	146 080	143 171	145 334	147 884	146 119	144 238	144 857	156 314	163 400	170 447	171 284
в чуждестранна валута	118 925	118 061	115 911	112 601	107 454	105 392	100 582	98 526	98 353	92 745	63 401	70 586	74 335
в т.ч. в евро	118 598	117 759	115 638	112 407	107 272	105 220	100 425	98 371	98 203	92 612	63 275	64 476	68 289
Кредити над 5 години	397 016	398 881	402 506	404 112	407 128	406 059	397 960	395 510	396 016	392 570	392 762	393 393	409 561
в левове	189 151	190 453	194 348	196 858	198 813	197 578	197 934	197 038	198 925	197 684	198 196	198 843	209 241
в чуждестранна валута	207 865	208 428	208 158	207 254	208 315	208 481	200 026	198 472	197 091	194 886	194 566	194 550	200 320
в т.ч. в евро	207 012	207 600	207 351	206 455	207 521	207 721	199 279	197 723	196 327	194 142	193 859	193 912	199 694
Лоши и преструктурирани*	248 657	247 731	248 303	248 946	246 012	242 674	242 437	233 191	229 952	228 846	229 534	235 643	241 181
в левове	149 407	149 188	149 478	150 129	147 826	146 743	146 078	140 624	139 480	138 567	139 864	141 330	140 175
в чуждестранна валута	99 250	98 543	98 825	98 817	98 186	95 931	96 359	92 567	90 472	90 279	89 670	94 313	101 006
в т.ч. в евро	98 576	97 871	98 162	98 165	97 529	95 279	95 735	91 923	89 838	89 648	89 046	93 625	100 319

* Показателят включва целия размер на балансово отчитаните кредитни експозиции, които са класифицирани като *необслужвани експозиции* (експозиции с просрочия над 90 дни) съгласно чл. 10, експозиции, класифицирани като *загуба* (експозиции с просрочия над 180 дни) съгласно чл. 11, и *преструктурирани рискови експозиции* съгласно чл. 13 от Наредбата (независимо към коя класификационна група са отнесени) по смисъла на Наредба № 9 на БНБ от 3 април 2008 г. за оценка и класификация на рисковите експозиции на банките и за установяване на специфични провизии за кредитен риск.

Забележка: Предварителни данни.

Източници: други ПФИ.

1.3.7. ДОПЪЛНИТЕЛНИ ПОКАЗАТЕЛИ КЪМ АНАЛИТИЧНАТА ОТЧЕТНОСТ НА БНБ

(хил. лв.)

	VII.2012	VIII.2012	IX.2012	X.2012	XI.2012	XII.2012	I.2013	II.2013	III.2013	IV.2013	V.2013	VI.2013	VII.2013
Валутен курс: лв. за 1 щ.д.	1.59218	1.55089	1.51263	1.50530	1.50611	1.48360	1.44342	1.48970	1.52740	1.49620	1.50379	1.49528	1.47332
лв. за 1 евро	1.95583	1.95583	1.95583	1.95583	1.95583	1.95583	1.95583	1.95583	1.95583	1.95583	1.95583	1.95583	1.95583
ЧУЖДЕСТРАННИ АКТИВИ, в т.ч.													
Начислени лихви – общо	69 599	71 559	82 779	44 322	41 488	52 060	31 751	21 762	31 426	20 920	20 095	40 636	21 247
в левове	-	-	-	-	-	-	-	-	-	-	-	-	-
в чуждестранна валута	69 599	71 559	82 779	44 322	41 488	52 060	31 751	21 762	31 426	20 920	20 095	40 636	21 247
в т.ч. в евро	68 967	71 260	82 546	43 955	41 309	51 762	31 420	21 599	31 100	20 550	19 978	40 452	20 900
в т.ч. начислени лихви по депозити	969	961	1 245	1 733	1 904	2 311	385	201	374	452	240	353	555
в левове	-	-	-	-	-	-	-	-	-	-	-	-	-
в чуждестранна валута	969	961	1 245	1 733	1 904	2 311	385	201	374	452	240	353	555
в т.ч. в евро	349	665	1 019	1 377	1 727	2 018	54	38	48	82	123	169	208
в т.ч. начислени лихви по ценни книжа, различни от акции	68 630	70 598	81 534	42 589	39 584	49 749	31 366	21 561	31 052	20 468	19 855	40 283	20 692
в левове	-	-	-	-	-	-	-	-	-	-	-	-	-
в чуждестранна валута	68 630	70 598	81 534	42 589	39 584	49 749	31 366	21 561	31 052	20 468	19 855	40 283	20 692
в т.ч. в евро	68 618	70 595	81 527	42 578	39 582	49 744	31 366	21 561	31 052	20 468	19 855	40 283	20 692
ДРУГИ АКТИВИ, в т.ч.													
Деривати с положителна справедлива стойност	-	-	-	-	-	-	-	-	-	-	-	-	-
в левове	-	-	-	-	-	-	-	-	-	-	-	-	-
в чуждестранна валута	-	-	-	-	-	-	-	-	-	-	-	-	-
в т.ч. в евро	-	-	-	-	-	-	-	-	-	-	-	-	-
ЧУЖДЕСТРАННИ ПАСИВИ, в т.ч.													
Начислени лихви – общо	431	94	184	280	83	160	230	94	205	289	75	150	238
в левове	-	-	-	-	-	-	-	-	-	-	-	-	-
в чуждестранна валута	431	94	184	280	83	160	230	94	205	289	75	150	238
в т.ч. в евро	-	-	-	-	-	-	-	-	-	-	-	-	-
в т. ч. начислени лихви по депозити	-	-	-	-	-	-	-	-	-	-	-	-	-
в левове	-	-	-	-	-	-	-	-	-	-	-	-	-
в чуждестранна валута	-	-	-	-	-	-	-	-	-	-	-	-	-
в т. ч. евро	-	-	-	-	-	-	-	-	-	-	-	-	-
в т. ч. начислени лихви по кредити и разпределени СПТ към МВФ	431	94	184	280	83	160	230	94	205	289	75	150	238
в левове	-	-	-	-	-	-	-	-	-	-	-	-	-
в чуждестранна валута	431	94	184	280	83	160	230	94	205	289	75	150	238
в т. ч. евро	-	-	-	-	-	-	-	-	-	-	-	-	-
ДРУГИ ПАСИВИ, в т.ч.													
Начислени лихви – общо	46	75	97	125	145	138	159	178	197	219	239	-	-
в левове	-	-	-	-	-	-	-	-	-	-	-	-	-
в чуждестранна валута	46	75	97	125	145	138	159	178	197	219	239	-	-
в т.ч. в евро	46	73	93	119	143	136	159	178	197	219	239	-	-
в т.ч. начислени лихви по овърнайт депозити	-	-	-	-	-	-	-	-	-	-	-	-	-
в левове	-	-	-	-	-	-	-	-	-	-	-	-	-
в чуждестранна валута	-	-	-	-	-	-	-	-	-	-	-	-	-
в т.ч. в евро	-	-	-	-	-	-	-	-	-	-	-	-	-
в т.ч. начислени лихви по депозити с договорен матуритет	46	75	97	125	145	138	159	178	197	219	239	-	-
в левове	-	-	-	-	-	-	-	-	-	-	-	-	-

(продължава)

1.3.7. ДОПЪЛНИТЕЛНИ ПОКАЗАТЕЛИ КЪМ АНАЛИТИЧНАТА ОТЧЕТНОСТ НА БНБ
(продължение)

(хил. лв.)

	VII.2012	VIII.2012	IX.2012	X.2012	XI.2012	XII.2012	I.2013	II.2013	III.2013	IV.2013	V.2013	VI.2013	VII.2013
в чуждестранна валута	46	75	97	125	145	138	159	178	197	219	239	-	-
в т.ч. в евро	46	73	93	119	143	136	159	178	197	219	239	-	-
в т.ч. начислени лихви по депозити, платими след предизвестие	-	-	-	-	-	-	-	-	-	-	-	-	-
в левове	-	-	-	-	-	-	-	-	-	-	-	-	-
в чуждестранна валута	-	-	-	-	-	-	-	-	-	-	-	-	-
в т.ч. в евро	-	-	-	-	-	-	-	-	-	-	-	-	-
Провизии	-	-	-	-	-	-	-	-	-	-	-	-	-
Амортизации	107 127	108 461	109 984	111 085	112 390	113 699	115 436	116 721	118 133	119 470	120 666	121 942	123 323
Деривати с отрицателна справедлива стойност	-	-	-	-	-	-	-	-	-	-	-	-	-
в левове	-	-	-	-	-	-	-	-	-	-	-	-	-
в чуждестранна валута	-	-	-	-	-	-	-	-	-	-	-	-	-
в т.ч. в евро	-	-	-	-	-	-	-	-	-	-	-	-	-

Източник: БНБ.

1.3.8. ДОПЪЛНИТЕЛНИ ПОКАЗАТЕЛИ КЪМ АНАЛИТИЧНАТА ОТЧЕТНОСТ НА ДРУГИ ПАРИЧНО-ФИНАНСОВИ ИНСТИТУЦИИ

(хил. лв.)

	VII.2012	VIII.2012	IX.2012	X.2012	XI.2012	XII.2012	I.2013	II.2013	III.2013	IV.2013	V.2013	VI.2013	VII.2013
Валутен курс: лв. за 1 щ.д.	1.59218	1.55089	1.51263	1.50530	1.50611	1.48360	1.44342	1.48970	1.52740	1.49620	1.50379	1.49528	1.47332
лв. за 1 евро	1.95583	1.95583	1.95583	1.95583	1.95583	1.95583	1.95583	1.95583	1.95583	1.95583	1.95583	1.95583	1.95583
ДРУГИ АКТИВИ, в т.ч.													
Начислени лихви – общо	1 230 288	1 262 938	1 325 286	1 340 125	1 380 186	1 368 803	1 243 713	1 251 879	1 279 511	1 295 104	1 341 366	1 344 494	1 274 232
в левове	357 534	360 817	379 629	374 640	386 119	384 742	357 449	356 270	368 058	375 760	389 905	389 271	354 796
в чуждестранна валута	872 754	902 121	945 657	965 485	994 067	984 061	886 264	895 609	911 453	919 344	951 461	955 223	919 436
в т.ч. в евро	832 055	857 011	894 784	908 196	934 792	922 714	850 754	853 088	861 707	863 184	893 478	888 969	879 395
в т.ч. начислени лихви по депозити	10 155	11 890	14 073	14 716	13 398	8 124	7 742	7 451	7 358	7 091	8 027	8 522	9 403
в левове	3 864	4 282	4 748	5 018	5 537	4 293	3 834	3 387	3 699	3 735	3 999	4 404	4 658
в чуждестранна валута	6 291	7 608	9 325	9 698	7 861	3 831	3 908	4 064	3 659	3 356	4 028	4 118	4 745
в т.ч. в евро	5 994	7 323	8 913	9 306	7 441	3 661	3 765	3 865	3 500	3 279	3 923	3 971	4 515
в т.ч. начислени лихви по кредити	1 127 999	1 147 345	1 190 276	1 182 524	1 196 748	1 173 275	1 171 541	1 169 549	1 190 869	1 194 117	1 218 125	1 200 113	1 207 485
в левове	338 979	343 185	354 799	343 054	346 377	343 468	339 769	341 246	344 804	344 577	350 294	345 485	337 005
в чуждестранна валута	789 020	804 160	835 477	839 470	850 371	829 807	831 772	828 303	846 065	849 540	867 831	854 628	870 480
в т.ч. в евро	753 466	769 469	800 176	802 567	816 992	798 575	802 806	798 815	813 388	815 142	837 425	822 605	835 986
в т.ч. начислени лихви по ценни книжа, различни от акции	91 823	103 337	120 710	142 646	169 807	186 909	64 050	74 476	80 787	93 888	114 918	135 850	57 334
в левове	14 640	13 302	20 052	26 533	34 163	36 926	13 825	11 616	19 542	27 442	35 604	39 373	13 125
в чуждестранна валута	77 183	90 035	100 658	116 113	135 644	149 983	50 225	62 860	61 245	66 446	79 314	96 477	44 209
в т.ч. в евро	72 468	80 054	85 608	96 211	110 254	120 073	43 850	50 071	44 335	44 761	51 842	62 393	38 892
Деривати с положителна справедлива стойност	207 901	197 211	191 984	170 915	171 718	170 057	168 844	165 373	161 076	165 771	148 945	136 656	138 788
в левове	56 121	45 681	46 563	33 262	30 966	26 586	38 482	27 645	27 805	23 106	18 193	17 091	25 626
в чуждестранна валута	151 780	151 530	145 421	137 653	140 752	143 471	130 362	137 728	133 271	142 665	130 752	119 565	113 162
в т.ч. в евро	129 706	132 098	130 914	120 556	125 245	125 373	109 831	116 375	111 006	121 861	111 229	99 854	95 199
ДРУГИ ПАСИВИ, в т.ч.													
Начислени лихви – общо	725 541	739 056	747 111	766 290	793 604	575 885	589 188	629 040	662 173	686 080	706 791	714 445	730 402
в левове	330 202	346 217	361 181	370 068	387 430	272 095	281 096	299 267	318 760	337 240	345 996	348 392	355 776
в чуждестранна валута	395 339	392 839	385 930	396 222	406 174	303 790	308 092	329 773	343 413	348 840	360 795	366 053	374 626
в т.ч. в евро	344 961	341 328	343 181	352 251	359 099	270 054	277 000	293 350	301 578	309 108	317 222	319 591	330 285
в т.ч. начислени лихви по овърнайт депозити	14 562	17 173	17 709	19 059	20 619	2 354	4 015	7 358	11 094	14 381	17 838	21 358	25 194
в левове	10 968	13 080	13 391	14 642	16 012	1 184	2 806	5 069	7 426	9 500	11 524	13 753	16 042
в чуждестранна валута	3 594	4 093	4 318	4 417	4 607	1 170	1 209	2 289	3 668	4 881	6 314	7 605	9 152
в т.ч. в евро	3 193	3 645	3 824	3 869	4 069	1 129	1 117	2 065	3 310	4 443	5 736	6 913	8 342
в т.ч. начислени лихви по депозити с договорен матуритет	615 052	610 627	605 685	606 696	616 030	563 419	552 997	567 577	572 769	567 850	568 476	552 144	538 959
в левове	276 567	283 804	292 424	292 922	301 609	269 533	266 317	271 284	276 680	280 413	273 954	264 579	255 903
в чуждестранна валута	338 485	326 823	313 261	313 774	314 421	293 886	286 680	296 293	296 089	287 437	294 522	287 565	283 056
в т.ч. в евро	297 438	285 900	281 998	282 706	281 553	260 477	257 463	263 634	260 172	255 470	260 778	252 629	252 247
в т.ч. начислени лихви по депозити, платими след предизвестие	91 098	104 991	117 914	133 069	148 326	2 093	22 453	43 336	66 492	90 697	115 831	135 291	161 980
в левове	42 614	49 284	55 302	62 442	69 733	1 307	11 894	22 831	34 607	47 275	60 494	70 043	83 829
в чуждестранна валута	48 484	55 707	62 612	70 627	78 593	786	10 559	20 505	31 885	43 422	55 337	65 248	78 151
в т.ч. в евро	39 737	45 853	51 717	58 359	65 013	605	8 787	16 975	26 343	36 104	46 088	54 417	65 431
в т.ч. начислени лихви по издадени дългови ценни книжа	4 017	5 045	5 376	7 116	8 042	7 673	9 557	10 586	11 625	13 021	4 589	5 566	4 179
в левове	-	-	-	-	-	-	-	-	-	-	-	-	-
в чуждестранна валута	4 017	5 045	5 376	7 116	8 042	7 673	9 557	10 586	11 625	13 021	4 589	5 566	4 179
в т.ч. в евро	4 017	5 045	5 376	7 116	8 042	7 673	9 557	10 586	11 625	13 021	4 589	5 566	4 179
Провизии	4 436 017	4 469 614	4 537 890	4 584 327	4 626 767	4 646 079	4 728 664	4 775 287	4 706 980	4 751 337	4 844 757	4 904 509	4 957 597
Амортизации	1 433 171	1 437 421	1 452 666	1 467 561	1 482 245	1 472 712	1 482 982	1 496 725	1 505 989	1 519 345	1 534 183	1 548 271	1 558 191
Деривати с отрицателна справедлива стойност	174 984	184 060	184 512	170 575	176 355	179 603	171 732	152 638	139 972	152 475	135 575	122 544	135 004
в левове	31 584	36 961	43 784	34 673	33 071	37 361	46 060	24 692	15 218	16 075	9 842	13 798	27 575
в чуждестранна валута	143 400	147 099	140 728	135 902	143 284	142 242	125 672	127 946	124 754	136 400	125 733	108 746	107 429
в т.ч. в евро	121 183	126 021	123 060	115 844	123 189	123 074	102 131	108 263	102 706	112 592	102 150	87 861	83 021

Забележка: Предварителни данни.

Източници: други ПФИ.

1.4. СЕКТОРНИ ОТЧЕТНОСТИ НА ПАРИЧНО-ФИНАНСОВИТЕ ИНСТИТУЦИИ

1.4.1. СЕКТОРНА МЕСЕЧНА ОТЧЕТНОСТ НА БНБ КЪМ ЮЛИ 2013 г.

(хил. лв.)

	Общо	Резидентен сектор		Държавно управление			Други резиденти		Финансови предприятия				Нерезидентен сектор	ЕС				Некласифицирани
			Други ПФИ		ЦДУ	СОФ		Нефинансови предприятия		ФПС	ЗД и ПФ	Домакинства и НТООД			Еврозона	Извън еврозоната	Други страни	
АКТИВИ	**31 006 595**	**76 885**	**158**	**-**	**-**	**-**	**76 727**	**70 386**	**6 341**	**6 341**	**-**	**-**	**26 844 829**	**26 148 589**	**23 320 238**	**2 828 351**	**696 240**	**4 084 881**
1. Каса	32 674	-	-	-	-	-	-	-	-	-	-	-	-	-	-	-	-	32 674
в т.ч. в евро	31 980	-	-	-	-	-	-	-	-	-	-	-	-	-	-	-	-	31 980
2. Притежавани СПТ	1 362 488	-	-	-	-	-	-	-	-	-	-	-	-	-	-	-	-	1 362 488
3. Резервна позиция в МВФ	76 029	-	-	-	-	-	-	-	-	-	-	-	76 029	-	-	-	76 029	-
4. Монетарно злато	2 519 844	-	-	-	-	-	-	-	-	-	-	-	1 513 623	1 513 623	-	1 513 623	-	1 006 221
5. Депозити	5 474 646	-	-	-	-	-	-	-	-	-	-	-	5 474 646	4 965 162	3 962 076	1 003 086	509 484	-
5.1. Овърнайт депозити	4 003 326	-	-	-	-	-	-	-	-	-	-	-	4 003 326	3 986 907	3 864 284	122 623	16 419	-
в левове	-	-	-	-	-	-	-	-	-	-	-	-	-	-	-	-	-	-
в чуждестранна валута	4 003 326	-	-	-	-	-	-	-	-	-	-	-	4 003 326	3 986 907	3 864 284	122 623	16 419	-
в т.ч. в евро	3 993 197	-	-	-	-	-	-	-	-	-	-	-	3 993 197	3 986 898	3 864 282	122 616	6 299	-
5.2. Депозити с договорен матуритет	1 471 320	-	-	-	-	-	-	-	-	-	-	-	1 471 320	978 255	97 792	880 463	493 065	-
в левове	-	-	-	-	-	-	-	-	-	-	-	-	-	-	-	-	-	-
в чуждестранна валута	1 471 320	-	-	-	-	-	-	-	-	-	-	-	1 471 320	978 255	97 792	880 463	493 065	-
в т.ч. в евро	1 471 320	-	-	-	-	-	-	-	-	-	-	-	1 471 320	978 255	97 792	880 463	493 065	-
5.3. Депозити, договорени за ползване след предизвестие	-	-	-	-	-	-	-	-	-	-	-	-	-	-	-	-	-	-
в левове	-	-	-	-	-	-	-	-	-	-	-	-	-	-	-	-	-	-
в чуждестранна валута	-	-	-	-	-	-	-	-	-	-	-	-	-	-	-	-	-	-
в т.ч. в евро	-	-	-	-	-	-	-	-	-	-	-	-	-	-	-	-	-	-
6. Репо сделки	-	-	-	-	-	-	-	-	-	-	-	-	-	-	-	-	-	-
в левове	-	-	-	-	-	-	-	-	-	-	-	-	-	-	-	-	-	-
в чуждестранна валута	-	-	-	-	-	-	-	-	-	-	-	-	-	-	-	-	-	-
в т.ч. в евро	-	-	-	-	-	-	-	-	-	-	-	-	-	-	-	-	-	-
7. Кредити	-	-	-	-	-	-	-	-	-	-	-	-	-	-	-	-	-	-
до 1 година	-	-	-	-	-	-	-	-	-	-	-	-	-	-	-	-	-	-
в левове	-	-	-	-	-	-	-	-	-	-	-	-	-	-	-	-	-	-
в чуждестранна валута	-	-	-	-	-	-	-	-	-	-	-	-	-	-	-	-	-	-
в т.ч. в евро	-	-	-	-	-	-	-	-	-	-	-	-	-	-	-	-	-	-
над 1 година до 5 години	-	-	-	-	-	-	-	-	-	-	-	-	-	-	-	-	-	-
в левове	-	-	-	-	-	-	-	-	-	-	-	-	-	-	-	-	-	-
в чуждестранна валута	-	-	-	-	-	-	-	-	-	-	-	-	-	-	-	-	-	-
в т.ч. в евро	-	-	-	-	-	-	-	-	-	-	-	-	-	-	-	-	-	-
над 5 години	-	-	-	-	-	-	-	-	-	-	-	-	-	-	-	-	-	-
в левове	-	-	-	-	-	-	-	-	-	-	-	-	-	-	-	-	-	-
в чуждестранна валута	-	-	-	-	-	-	-	-	-	-	-	-	-	-	-	-	-	-
в т.ч. в евро	-	-	-	-	-	-	-	-	-	-	-	-	-	-	-	-	-	-
8. Ценни книжа, различни от акции	19 729 824	-	-	-	-	-	-	-	-	-	-	-	19 729 824	19 641 994	19 331 877	310 117	87 830	-
до 1 година	573 779	-	-	-	-	-	-	-	-	-	-	-	573 779	485 949	485 949	-	87 830	-
в левове	-	-	-	-	-	-	-	-	-	-	-	-	-	-	-	-	-	-
в чуждестранна валута	573 779	-	-	-	-	-	-	-	-	-	-	-	573 779	485 949	485 949	-	87 830	-
в т.ч. в евро	573 779	-	-	-	-	-	-	-	-	-	-	-	573 779	485 949	485 949	-	87 830	-

(продължава)

1.4.1. СЕКТОРНА МЕСЕЧНА ОТЧЕТНОСТ НА БНБ КЪМ ЮЛИ 2013 г.
(продължение)

(хил. лв.)

	Общо	Резидентен сектор		Държавно управление			Други резиденти		Финансови предприятия				Нерезидентен сектор	ЕС				Некласифицирани
			Други ПФИ		ЦДУ	СОФ		Нефинансови предприятия		ФПС	ЗД и ПФ	Домакинства и НТООД			Еврозона	Извън еврозоната	Други страни	
над 1 година до 2 години	958 310	-	-	-	-	-	-	-	-	-	-	-	958 310	958 310	958 310	-	-	-
в левове	-	-	-	-	-	-	-	-	-	-	-	-	-	-	-	-	-	-
в чуждестранна валута	958 310	-	-	-	-	-	-	-	-	-	-	-	958 310	958 310	958 310	-	-	-
в т.ч. в евро	958 310	-	-	-	-	-	-	-	-	-	-	-	958 310	958 310	958 310	-	-	-
над 2 години	18 197 735	-	-	-	-	-	-	-	-	-	-	-	18 197 735	18 197 735	17 887 618	310 117	-	-
в левове	-	-	-	-	-	-	-	-	-	-	-	-	-	-	-	-	-	-
в чуждестранна валута	18 197 735	-	-	-	-	-	-	-	-	-	-	-	18 197 735	18 197 735	17 887 618	310 117	-	-
в т.ч. в евро	18 197 735	-	-	-	-	-	-	-	-	-	-	-	18 197 735	18 197 735	17 887 618	310 117	-	-
9. Акции и други капиталови инструменти	106 240	76 539	-	-	-	-	76 539	70 198	6 341	6 341	-	-	29 701	6 899	6 899	-	22 802	-
в левове	76 539	76 539	-	-	-	-	76 539	70 198	6 341	6 341	-	-	-	-	-	-	-	-
в чуждестранна валута	29 701	-	-	-	-	-	-	-	-	-	-	-	29 701	6 899	6 899	-	22 802	-
в т.ч. в евро	6 899	-	-	-	-	-	-	-	-	-	-	-	6 899	6 899	6 899	-	-	-
10. Дълготрайни активи	288 170	-	-	-	-	-	-	-	-	-	-	-	-	-	-	-	-	288 170
11. Други активи	1 416 680	346	158	-	-	-	188	188	-	-	-	-	21 006	20 911	19 386	1 525	95	1 395 328
в левове	43 782	346	158	-	-	-	188	188	-	-	-	-	-	-	-	-	-	43 436
в чуждестранна валута	1 372 898	-	-	-	-	-	-	-	-	-	-	-	21 006	20 911	19 386	1 525	95	1 351 892
в т.ч. в евро	21 238	-	-	-	-	-	-	-	-	-	-	-	20 900	20 805	19 386	1 419	95	338
ПАСИВИ	**31 006 595**	**14 555 611**	**7 617 853**	**5 283 349**	**5 240 287**	**43 062**	**1 654 409**	**79 521**	**1 574 878**	**1 574 878**	**-**	**10**	**1 418 109**	**44 958**	**-**	**44 958**	**1 373 151**	**15 032 875**
12. Пари в обращение	9 404 042	-	-	-	-	-	-	-	-	-	-	-	-	-	-	-	-	9 404 042
13. Депозити	14 600 000	14 555 042	7 617 853	5 282 780	5 240 287	42 493	1 654 409	79 521	1 574 878	1 574 878	-	10	44 958	44 958	-	44 958	-	-
13.1. Овърнайт депозити	11 583 512	11 538 554	7 617 853	2 948 026	2 917 533	30 493	972 675	58 007	914 668	914 668	-	-	44 958	44 958	-	44 958	-	-
в левове	7 339 632	7 332 481	4 219 541	2 634 796	2 604 303	30 493	478 144	2 395	475 749	475 749	-	-	7 151	7 151	-	7 151	-	-
в чуждестранна валута	4 243 880	4 206 073	3 398 312	313 230	313 230	-	494 531	55 612	438 919	438 919	-	-	37 807	37 807	-	37 807	-	-
в т.ч. в евро	4 235 529	4 197 722	3 398 312	307 140	307 140	-	492 270	55 612	436 658	436 658	-	-	37 807	37 807	-	37 807	-	-
13.2. Депозити с договорен матуритет	3 016 488	3 016 488	-	2 334 754	2 322 754	12 000	681 734	21 514	660 210	660 210	-	10	-	-	-	-	-	-
до 2 години	3 016 488	3 016 488	-	2 334 754	2 322 754	12 000	681 734	21 514	660 210	660 210	-	10	-	-	-	-	-	-
в левове	2 603 038	2 603 038	-	2 332 028	2 320 028	12 000	271 010	-	271 000	271 000	-	10	-	-	-	-	-	-
в чуждестранна валута	413 450	413 450	-	2 726	2 726	-	410 724	21 514	389 210	389 210	-	-	-	-	-	-	-	-
в т.ч. в евро	410 921	410 921	-	197	197	-	410 724	21 514	389 210	389 210	-	-	-	-	-	-	-	-
над 2 години	-	-	-	-	-	-	-	-	-	-	-	-	-	-	-	-	-	-
в левове	-	-	-	-	-	-	-	-	-	-	-	-	-	-	-	-	-	-
в чуждестранна валута	-	-	-	-	-	-	-	-	-	-	-	-	-	-	-	-	-	-
в т.ч. в евро	-	-	-	-	-	-	-	-	-	-	-	-	-	-	-	-	-	-
13.3. Депозити, договорени за ползване след предизвестие	-	-	-	-	-	-	-	-	-	-	-	-	-	-	-	-	-	-
до 3 месеца	-	-	-	-	-	-	-	-	-	-	-	-	-	-	-	-	-	-
в левове	-	-	-	-	-	-	-	-	-	-	-	-	-	-	-	-	-	-
в чуждестранна валута	-	-	-	-	-	-	-	-	-	-	-	-	-	-	-	-	-	-
в т.ч. в евро	-	-	-	-	-	-	-	-	-	-	-	-	-	-	-	-	-	-
над 3 месеца	-	-	-	-	-	-	-	-	-	-	-	-	-	-	-	-	-	-
в левове	-	-	-	-	-	-	-	-	-	-	-	-	-	-	-	-	-	-
в чуждестранна валута	-	-	-	-	-	-	-	-	-	-	-	-	-	-	-	-	-	-
в т.ч. в евро	-	-	-	-	-	-	-	-	-	-	-	-	-	-	-	-	-	-

(продължава)

1.4.1. СЕКТОРНА МЕСЕЧНА ОТЧЕТНОСТ НА БНБ КЪМ ЮЛИ 2013 г.
(продължение)

(хил. лв.)

	Общо	Резидентен сектор		Държавно управление			Други резиденти		Финансови предприятия				Нерезидентен сектор	ЕС				Некласифицирани
			Други ПФИ		ЦДУ	СОФ		Нефинансови предприятия		ФПС	ЗД и ПФ	Домакинства и НТООД			Еврозона	Извън еврозоната	Други страни	
14. Репо сделки	-	-	-	-	-	-	-	-	-	-	-	-	-	-	-	-	-	-
в левове	-	-	-	-	-	-	-	-	-	-	-	-	-	-	-	-	-	-
в чуждестранна валута	-	-	-	-	-	-	-	-	-	-	-	-	-	-	-	-	-	-
в т.ч. в евро	-	-	-	-	-	-	-	-	-	-	-	-	-	-	-	-	-	-
15. Кредити	-	-	-	-	-	-	-	-	-	-	-	-	-	-	-	-	-	-
в левове	-	-	-	-	-	-	-	-	-	-	-	-	-	-	-	-	-	-
в чуждестранна валута	-	-	-	-	-	-	-	-	-	-	-	-	-	-	-	-	-	-
в т.ч. в евро	-	-	-	-	-	-	-	-	-	-	-	-	-	-	-	-	-	-
16. Разпределени СПТ	1 361 959	-	-	-	-	-	-	-	-	-	-	-	1 361 959	-	-	-	1 361 959	-
17. Капитал и резерви	4 144 143	-	-	-	-	-	-	-	-	-	-	-	-	-	-	-	-	4 144 143
17.1. Основен капитал	20 000	-	-	-	-	-	-	-	-	-	-	-	-	-	-	-	-	20 000
17.2. Резерви	4 063 482	-	-	-	-	-	-	-	-	-	-	-	-	-	-	-	-	4 063 482
17.3. Финансов резултат	60 661	-	-	-	-	-	-	-	-	-	-	-	-	-	-	-	-	60 661
18. Други пасиви	1 496 451	569	-	569	-	569	-	-	-	-	-	-	11 192	-	-	-	11 192	1 484 690
в левове	143 761	569	-	569	-	569	-	-	-	-	-	-	10 954	-	-	-	10 954	132 238
в чуждестранна валута	1 352 690	-	-	-	-	-	-	-	-	-	-	-	238	-	-	-	238	1 352 452
в т.ч. в евро	241	-	-	-	-	-	-	-	-	-	-	-	-	-	-	-	-	241

Източник: БНБ.

1.4.2. СЕКТОРНА МЕСЕЧНА ОТЧЕТНОСТ НА ДРУГИ ПАРИЧНО-ФИНАНСОВИ ИНСТИТУЦИИ КЪМ ЮЛИ 2013 г.

(хил. лв.)

	Общо	Резидентен сектор	Парично-финансов			Държавно управление				Други резиденти		Финансови предприятия			Домакинства и НТООД	Нерезидентен сектор	ЕС			Други страни	Некласифицирани
				БНБ	Други ПФИ		ЦДУ	МДУ	СОФ		Нефинансови предприятия		ФПС	ЗД и ПФ				Евро-зона	Извън евро-зоната		
АКТИВИ	**90 361 042**	**72 773 321**	**9 507 706**	**7 610 488**	**1 897 218**	**5 961 127**	**5 645 059**	**316 063**	**5**	**57 304 488**	**36 948 333**	**1 436 704**	**1 396 236**	**40 468**	**18 919 451**	**11 938 702**	**10 124 683**	**6 383 821**	**3 740 862**	**1 814 019**	**5 649 019**
1. Каса	1 558 429	-	-	-	-	-	-	-	-	-	-	-	-	-	-	-	-	-	-	-	1 558 429
в левове	886 975	-	-	-	-	-	-	-	-	-	-	-	-	-	-	-	-	-	-	-	886 975
в чуждестранна валута	671 454	-	-	-	-	-	-	-	-	-	-	-	-	-	-	-	-	-	-	-	671 454
в т.ч. в евро	523 391	-	-	-	-	-	-	-	-	-	-	-	-	-	-	-	-	-	-	-	523 391
2. Депозити	14 355 210	8 615 414	8 615 401	7 610 479	1 004 922	-	-	-	-	13	-	13	13	-	-	5 739 796	5 223 979	4 024 525	1 199 454	515 817	-
2.1. Овърнайт депозити	10 690 697	7 903 182	7 903 182	7 610 432	292 750	-	-	-	-	-	-	-	-	-	-	2 787 515	2 393 261	2 236 138	157 123	394 254	-
в левове	4 615 573	4 410 215	4 410 215	4 211 847	198 368	-	-	-	-	-	-	-	-	-	-	205 358	205 358	205 258	100	-	-
в чуждестранна валута	6 075 124	3 492 967	3 492 967	3 398 585	94 382	-	-	-	-	-	-	-	-	-	-	2 582 157	2 187 903	2 030 880	157 023	394 254	-
в т.ч. в евро	4 784 824	3 404 997	3 404 997	3 398 585	6 412	-	-	-	-	-	-	-	-	-	-	1 379 827	1 372 660	1 252 551	120 109	7 167	-
2.2. Депозити с договорен матуритет	3 664 513	712 232	712 219	47	712 172	-	-	-	-	13	-	13	13	-	-	2 952 281	2 830 718	1 788 387	1 042 331	121 563	-
в левове	368 821	225 821	225 821	47	225 774	-	-	-	-	-	-	-	-	-	-	143 000	143 000	132 400	10 600	-	-
в чуждестранна валута	3 295 692	486 411	486 398	-	486 398	-	-	-	-	13	-	13	13	-	-	2 809 281	2 687 718	1 655 987	1 031 731	121 563	-
в т.ч. в евро	2 707 173	370 483	370 481	-	370 481	-	-	-	-	2	-	2	2	-	-	2 336 690	2 252 208	1 421 222	830 986	84 482	-
2.3. Депозити, договорени за ползване след предизвестие	-	-	-	-	-	-	-	-	-	-	-	-	-	-	-	-	-	-	-	-	-
в левове	-	-	-	-	-	-	-	-	-	-	-	-	-	-	-	-	-	-	-	-	-
в чуждестранна валута	-	-	-	-	-	-	-	-	-	-	-	-	-	-	-	-	-	-	-	-	-
в т.ч. в евро	-	-	-	-	-	-	-	-	-	-	-	-	-	-	-	-	-	-	-	-	-
3. Репо сделки	601 923	366 004	305 606	-	305 606	-	-	-	-	60 398	32 828	26 190	15 221	10 969	1 380	235 919	220 131	212 032	8 099	15 788	-
в левове	286 047	277 948	225 778	-	225 778	-	-	-	-	52 170	31 860	18 930	7 961	10 969	1 380	8 099	8 099	-	8 099	-	-
в чуждестранна валута	315 876	88 056	79 828	-	79 828	-	-	-	-	8 228	968	7 260	7 260	-	-	227 820	212 032	212 032	-	15 788	-
в т.ч. в евро	267 684	39 864	31 636	-	31 636	-	-	-	-	8 228	968	7 260	7 260	-	-	227 820	212 032	212 032	-	15 788	-
4. Кредити	58 130 782	55 231 308	432 097	-	432 097	257 728	1 761	255 967	-	54 541 483	34 991 110	935 313	934 610	703	18 615 060	2 899 474	2 156 713	193 036	1 963 677	742 761	-
до 1 година	12 552 598	12 423 100	25	-	25	42 168	1 761	40 407	-	12 380 907	10 377 975	367 001	366 533	468	1 635 931	129 498	74 878	51 450	23 428	54 620	-
в левове	5 965 682	5 923 150	12	-	12	39 984	26	39 958	-	5 883 154	4 363 630	90 921	90 472	449	1 428 603	42 532	2 344	1 524	820	40 188	-
в чуждестранна валута	6 586 916	6 499 950	13	-	13	2 184	1 735	449	-	6 497 753	6 014 345	276 080	276 061	19	207 328	86 966	72 534	49 926	22 608	14 432	-
в т.ч. в евро	6 196 992	6 125 411	13	-	13	2 184	1 735	449	-	6 123 214	5 650 171	272 690	272 671	19	200 353	71 581	63 018	49 108	13 910	8 563	-
над 1 до 5 години	11 178 897	10 666 831	154 117	-	154 117	19 413	-	19 413	-	10 493 301	8 719 599	258 662	258 472	190	1 515 040	512 066	180 857	111 136	69 721	331 209	-
в левове	3 589 919	3 555 225	115 000	-	115 000	19 378	-	19 378	-	3 420 847	2 044 218	160 742	160 601	141	1 215 887	34 694	4 389	312	4 077	30 305	-
в чуждестранна валута	7 588 978	7 111 606	39 117	-	39 117	35	-	35	-	7 072 454	6 675 381	97 920	97 871	49	299 153	477 372	176 468	110 824	65 644	300 904	-
в т.ч. в евро	7 311 883	6 974 373	39 117	-	39 117	35	-	35	-	6 935 221	6 546 335	97 920	97 871	49	290 966	337 510	132 516	109 880	22 636	204 994	-
над 5 години	34 399 287	32 141 377	277 955	-	277 955	196 147	-	196 147	-	31 667 275	15 893 536	309 650	309 605	45	15 464 089	2 257 910	1 900 978	30 450	1 870 528	356 932	-
в левове	11 871 810	11 858 963	252 500	-	252 500	132 921	-	132 921	-	11 473 542	2 835 763	72 136	72 136	-	8 565 643	12 847	3 443	2 271	1 172	9 404	-
в чуждестранна валута	22 527 477	20 282 414	25 455	-	25 455	63 226	-	63 226	-	20 193 733	13 057 773	237 514	237 469	45	6 898 446	2 245 063	1 897 535	28 179	1 869 356	347 528	-
в т.ч. в евро	21 793 687	19 688 383	25 455	-	25 455	63 226	-	63 226	-	19 599 702	12 629 090	229 229	229 184	45	6 741 383	2 105 304	1 872 415	28 179	1 844 236	232 889	-
5. Ценни книжа, различни от акции	8 276 745	5 968 696	32 173	-	32 173	5 615 606	5 558 324	57 282	-	320 917	280 131	40 786	40 786	-	-	2 308 049	1 947 065	1 505 091	441 974	360 984	-
до 1 година	1 825 729	706 812	-	-	-	706 812	706 812	-	-	-	-	-	-	-	-	1 118 917	999 060	881 017	118 043	119 857	-
в левове	706 812	706 812	-	-	-	706 812	706 812	-	-	-	-	-	-	-	-	-	-	-	-	-	-
в чуждестранна валута	1 118 917	-	-	-	-	-	-	-	-	-	-	-	-	-	-	1 118 917	999 060	881 017	118 043	119 857	-
в т.ч. в евро	972 220	-	-	-	-	-	-	-	-	-	-	-	-	-	-	972 220	903 871	810 237	93 634	68 349	-
над 1 до 2 години	182 126	67 511	-	-	-	67 511	67 511	-	-	-	-	-	-	-	-	114 615	114 615	114 615	-	-	-
в левове	67 511	67 511	-	-	-	67 511	67 511	-	-	-	-	-	-	-	-	-	-	-	-	-	-
в чуждестранна валута	114 615	-	-	-	-	-	-	-	-	-	-	-	-	-	-	114 615	114 615	114 615	-	-	-

(продължава)

1.4.2. СЕКТОРНА МЕСЕЧНА ОТЧЕТНОСТ НА ДРУГИ ПАРИЧНО-ФИНАНСОВИ ИНСТИТУЦИИ КЪМ ЮЛИ 2013 г.
(продължение)

(хил. лв.)

	Общо	Резидентен сектор	Парично-финансов			Държавно управление				Други резиденти		Финансови предприятия				Нерезидентен сектор	ЕС				Некласифицирани
				БНБ	Други ПФИ		ЦДУ	МДУ	СОФ		Нефинансови предприятия		ФПС	ЗД и ПФ	Домакинства и НТООД			Евро-зона	Извън евро-зоната	Други страни	
в т.ч. в евро	42 892	-	-	-	-	-	-	-	-	-	-	-	-	-	-	42 892	42 892	42 892	-	-	-
над 2 години	6 268 890	5 194 373	32 173	-	32 173	4 841 283	4 784 001	57 282	-	320 917	280 131	40 786	40 786	-	-	1 074 517	833 390	509 459	323 931	241 127	-
в левове	2 321 301	2 297 871	-	-	-	2 285 696	2 281 880	3 816	-	12 175	12 175	-	-	-	-	23 430	-	-	-	23 430	-
в чуждестранна валута	3 947 589	2 896 502	32 173	-	32 173	2 555 587	2 502 121	53 466	-	308 742	267 956	40 786	40 786	-	-	1 051 087	833 390	509 459	323 931	217 697	-
в т.ч. в евро	2 943 317	1 966 462	32 173	-	32 173	1 625 547	1 572 081	53 466	-	308 742	267 956	40 786	40 786	-	-	976 855	782 233	464 492	317 741	194 622	-
6. Акции и други капиталови инструменти	615 505	497 909	4 247	-	4 247	-	-	-	-	493 662	185 671	307 991	285 991	22 000	-	117 596	30 165	27 686	2 479	87 431	-
в левове	497 879	497 879	4 247	-	4 247	-	-	-	-	493 632	185 671	307 961	285 961	22 000	-	-	-	-	-	-	-
в чуждестранна валута	117 626	30	-	-	-	-	-	-	-	30	-	30	30	-	-	117 596	30 165	27 686	2 479	87 431	-
в т.ч. в евро	99 831	30	-	-	-	-	-	-	-	30	-	30	30	-	-	99 801	29 444	27 657	1 787	70 357	-
7. Дълготрайни активи	3 706 646	-	-	-	-	-	-	-	-	-	-	-	-	-	-	-	-	-	-	-	3 706 646
8. Други активи	3 115 802	2 093 990	118 182	9	118 173	87 793	84 974	2 814	5	1 888 015	1 458 593	126 411	119 615	6 796	303 011	637 868	546 630	421 451	125 179	91 238	383 944
в левове	1 393 096	1 009 016	88 651	8	88 643	70 982	68 951	2 026	5	849 383	545 385	110 927	104 135	6 792	193 071	37 325	30 312	23 030	7 282	7 013	346 755
в чуждестранна валута	1 722 706	1 084 974	29 531	1	29 530	16 811	16 023	788	-	1 038 632	913 208	15 484	15 480	4	109 940	600 543	516 318	398 421	117 897	84 225	37 189
в т.ч. в евро	1 512 460	1 022 021	15 722	1	15 721	12 570	11 782	788	-	993 729	874 640	14 913	14 909	4	104 176	455 749	406 880	317 675	89 205	48 869	34 690
ПАСИВИ	**90 361 042**	**64 179 128**	**1 891 839**	**1 429**	**1 890 410**	**2 532 851**	**771 808**	**1 756 463**	**4 580**	**59 754 438**	**17 908 098**	**3 764 971**	**1 624 113**	**2 140 858**	**38 081 369**	**13 452 186**	**11 542 722**	**10 161 606**	**1 381 116**	**1 909 464**	**12 729 728**
9. Депозити	68 077 698	57 541 228	1 441 349	255	1 441 094	2 438 826	688 156	1 750 365	305	53 661 053	14 341 187	3 591 123	1 574 401	2 016 722	35 728 743	10 536 470	8 870 958	7 552 998	1 317 960	1 665 512	-
9.1. Овърнайт депозити	17 676 421	16 664 208	278 762	255	278 507	1 652 494	208 612	1 443 711	171	14 732 952	8 454 453	1 262 543	618 635	643 908	5 015 956	1 012 213	699 348	543 144	156 204	312 865	-
в левове	12 551 953	12 241 865	203 125	255	202 870	1 543 161	135 954	1 407 074	133	10 495 579	5 785 364	844 874	504 991	339 883	3 865 341	310 088	241 680	158 139	83 541	68 408	-
в чуждестранна валута	5 124 468	4 422 343	75 637	-	75 637	109 333	72 658	36 637	38	4 237 373	2 669 089	417 669	113 644	304 025	1 150 615	702 125	457 668	385 005	72 663	244 457	-
в т.ч. в евро	4 165 231	3 575 877	11 374	-	11 374	100 476	63 856	36 619	1	3 464 027	2 151 761	352 516	90 901	261 615	959 750	589 354	413 224	350 071	63 153	176 130	-
9.2. Депозити с договорен матуритет до 2 години	40 985 673	31 724 041	1 162 587	-	1 162 587	786 332	479 544	306 654	134	29 775 122	5 855 384	2 328 580	955 766	1 372 814	21 591 158	9 261 632	8 010 402	6 873 458	1 136 944	1 251 230	-
	33 310 181	29 308 488	730 499	-	730 499	698 686	396 174	302 378	134	27 879 303	5 374 331	2 101 337	874 356	1 226 981	20 403 635	4 001 693	3 371 146	3 100 997	270 149	630 547	-
в левове	15 039 594	14 842 368	217 311	-	217 311	541 507	241 492	299 881	134	14 083 550	2 668 008	1 637 194	639 863	997 331	9 778 348	197 226	123 294	79 747	43 547	73 932	-
в чуждестранна валута	18 270 587	14 466 120	513 188	-	513 188	157 179	154 682	2 497	-	13 795 753	2 706 323	464 143	234 493	229 650	10 625 287	3 804 467	3 247 852	3 021 250	226 602	556 615	-
в т.ч. в евро	15 415 700	12 113 700	373 550	-	373 550	144 430	142 096	2 334	-	11 595 720	2 340 249	456 897	231 631	225 266	8 798 574	3 302 000	2 915 983	2 729 271	186 712	386 017	-
над 2 години	7 675 492	2 415 553	432 088	-	432 088	87 646	83 370	4 276	-	1 895 819	481 053	227 243	81 410	145 833	1 187 523	5 259 939	4 639 256	3 772 461	866 795	620 683	-
в левове	1 367 922	1 317 554	367 516	-	367 516	58 632	54 357	4 275	-	891 406	193 989	121 986	879	121 107	575 431	50 368	39 642	34 176	5 466	10 726	-
в чуждестранна валута	6 307 570	1 097 999	64 572	-	64 572	29 014	29 013	1	-	1 004 413	287 064	105 257	80 531	24 726	612 092	5 209 571	4 599 614	3 738 285	861 329	609 957	-
в т.ч. в евро	6 123 110	930 528	64 572	-	64 572	28 982	28 981	1	-	836 974	270 336	104 976	80 525	24 451	461 662	5 192 582	4 597 266	3 736 798	860 468	595 316	-
9.3. Депозити, договорени за ползване след предизвестие	9 415 604	9 152 979	-	-	-	-	-	-	-	9 152 979	31 350	-	-	-	9 121 629	262 625	161 208	136 396	24 812	101 417	-
до 3 месеца	9 415 604	9 152 979	-	-	-	-	-	-	-	9 152 979	31 350	-	-	-	9 121 629	262 625	161 208	136 396	24 812	101 417	-
в левове	5 199 407	5 152 043	-	-	-	-	-	-	-	5 152 043	23 830	-	-	-	5 128 213	47 364	26 661	16 748	9 913	20 703	-
в чуждестранна валута	4 216 197	4 000 936	-	-	-	-	-	-	-	4 000 936	7 520	-	-	-	3 993 416	215 261	134 547	119 648	14 899	80 714	-
в т.ч. в евро	3 434 446	3 250 485	-	-	-	-	-	-	-	3 250 485	5 890	-	-	-	3 244 595	183 961	122 526	110 011	12 515	61 435	-
над 3 месеца	-	-	-	-	-	-	-	-	-	-	-	-	-	-	-	-	-	-	-	-	-
в левове	-	-	-	-	-	-	-	-	-	-	-	-	-	-	-	-	-	-	-	-	-
в чуждестранна валута	-	-	-	-	-	-	-	-	-	-	-	-	-	-	-	-	-	-	-	-	-
в т.ч. в евро	-	-	-	-	-	-	-	-	-	-	-	-	-	-	-	-	-	-	-	-	-

(продължава)

1.4.2. СЕКТОРНА МЕСЕЧНА ОТЧЕТНОСТ НА ДРУГИ ПАРИЧНО-ФИНАНСОВИ ИНСТИТУЦИИ КЪМ ЮЛИ 2013 г.
(продължение)

(хил. лв.)

	Общо	Резидентен сектор														Нерезидентен сектор					Некласифицирани
			Парично-финансов			Държавно управление				Други резиденти							ЕС			Други страни	
				БНБ	Други ПФИ		ЦДУ	МДУ	СОФ		Нефинансови предприятия	Финансови предприятия	ФПС	ЗД и ПФ	Домакинства и НТООД			Евро-зона	Извън евро-зоната		
10. Търгуеми инструменти (издадени дългови ценни книжа + акции/дялове на ФПП + репо сделки)	2 818 100	419 545	295 828	-	295 828	-	-	-	-	123 717	36 017	73 532	1 037	72 495	14 168	2 398 555	2 231 777	2 231 777	-	166 778	-
в левове	294 431	255 226	205 437	-	205 437	-	-	-	-	49 789	17 679	18 362	1 037	17 325	13 748	39 205	-	-	-	39 205	-
в чуждестранна валута	2 523 669	164 319	90 391	-	90 391	-	-	-	-	73 928	18 338	55 170	-	55 170	420	2 359 350	2 231 777	2 231 777	-	127 573	-
в т.ч. в евро	2 474 447	116 128	42 200	-	42 200	-	-	-	-	73 928	18 338	55 170	-	55 170	420	2 358 319	2 231 777	2 231 777	-	126 542	-
11. Капитал и резерви	10 974 790	-	-	-	-	-	-	-	-	-	-	-	-	-	-	-	-	-	-	-	10 974 790
11.1. Основен капитал	4 034 940	-	-	-	-	-	-	-	-	-	-	-	-	-	-	-	-	-	-	-	4 034 940
11.2. Резерви	5 666 405	-	-	-	-	-	-	-	-	-	-	-	-	-	-	-	-	-	-	-	5 666 405
11.3. Финансов резултат	1 273 445	-	-	-	-	-	-	-	-	-	-	-	-	-	-	-	-	-	-	-	1 273 445
12. Други пасиви	8 490 454	6 218 355	154 662	1 174	153 488	94 025	83 652	6 098	4 275	5 969 668	3 530 894	100 316	48 675	51 641	2 338 458	517 161	439 987	376 831	63 156	77 174	1 754 938
в левове	5 867 883	4 014 197	121 054	1 160	119 894	87 448	77 254	5 919	4 275	3 805 695	1 941 598	74 547	29 318	45 229	1 789 550	177 351	166 376	146 720	19 656	10 975	1 676 335
в чуждестранна валута	2 622 571	2 204 158	33 608	14	33 594	6 577	6 398	179	-	2 163 973	1 589 296	25 769	19 357	6 412	548 908	339 810	273 611	230 111	43 500	66 199	78 603
в т.ч. в евро	2 365 940	2 065 323	22 154	14	22 140	6 307	6 128	179	-	2 036 862	1 525 884	25 725	19 328	6 397	485 253	242 184	219 445	208 279	11 166	22 739	58 433

Забележка: Предварителни данни.

Източници: други ПФИ.

1.5. ПАРИЧНИ АГРЕГАТИ

1.5.1. ПАРИЧНИ АГРЕГАТИ – САЛДА И ТРАНСАКЦИИ

(хил. лв.)

	Пари извън ПФИ*	Овърнайт депозити		М1	Депозити с договорен матуритет до 2 години		Депозити, договорени за ползване след предизвестие до 3 месеца		КВАЗИПАРИ	М2	Търгуеми инструменти (издадени дългови ценни книжа до 2 години + акции/дялове на ФПП + репо сделки)		М3
		левове	чуждестранна валута		левове	чуждестранна валута	левове	чуждестранна валута			левове	чуждестранна валута	
Салда													
VII.2012	7 939 513	10 107 033	4 487 697	14 594 730	22 534 243	15 958 764	15 680 260	31 639 024	3 052 847	2 590 919	5 643 766	37 282 790	59 817 033	92 271	3 014	95 285	59 912 318
VIII.2012	8 093 568	10 200 103	4 233 452	14 433 555	22 527 123	16 228 398	15 550 151	31 778 549	3 094 942	2 587 104	5 682 046	37 460 595	59 987 718	96 232	3 014	99 246	60 086 964
IX.2012	8 040 269	10 344 512	4 242 318	14 586 830	22 627 099	16 436 826	15 391 449	31 828 275	3 159 374	2 597 606	5 756 980	37 585 255	60 212 354	105 095	3 014	108 109	60 320 463
X.2012	7 971 248	10 025 747	4 300 875	14 326 622	22 297 870	16 719 091	15 048 232	31 767 323	3 173 727	2 615 725	5 789 452	37 556 775	59 854 645	112 459	3 014	115 473	59 970 118
XI.2012	8 017 597	10 212 142	4 383 279	14 595 421	22 613 018	16 751 486	15 025 366	31 776 852	3 301 439	2 664 393	5 965 832	37 742 684	60 355 702	110 207	3 014	113 221	60 468 923
XII.2012	8 499 217	10 578 659	3 936 333	14 514 992	23 014 209	16 902 876	15 033 771	31 936 647	3 758 108	2 899 456	6 657 564	38 594 211	61 608 420	111 525	1 743	113 268	61 721 688
I.2013	8 012 005	10 351 372	4 228 840	14 580 212	22 592 217	16 817 784	14 882 152	31 699 936	4 027 625	3 004 866	7 032 491	38 732 427	61 324 644	121 023	-	121 023	61 445 667
II.2013	8 011 848	11 383 563	3 908 367	15 291 930	23 303 778	16 200 947	14 845 847	31 046 794	4 312 735	3 229 152	7 541 887	38 588 681	61 892 459	17 204	-	17 204	61 909 663
III.2013	7 971 128	11 409 716	4 280 871	15 690 587	23 661 715	15 879 658	15 093 755	30 973 413	4 494 896	3 447 182	7 942 078	38 915 491	62 577 206	27 684	-	27 684	62 604 890
IV.2013	8 157 805	11 422 181	4 327 354	15 749 535	23 907 340	15 612 571	14 850 215	30 462 786	4 636 388	3 567 528	8 203 916	38 666 702	62 574 042	35 245	-	35 245	62 609 287
V.2013	8 094 707	11 786 449	4 495 585	16 282 034	24 376 741	15 043 294	14 751 172	29 794 466	4 817 104	3 723 483	8 540 587	38 335 053	62 711 794	39 435	-	39 435	62 751 229
VI.2013	8 270 791	11 944 939	4 674 950	16 619 889	24 890 680	14 793 027	14 392 140	29 185 167	5 005 488	3 860 073	8 865 561	38 050 728	62 941 408	45 139	-	45 139	62 986 547
VII.2013	8 517 067	12 411 423	4 768 579	17 180 002	25 697 069	14 666 575	14 208 974	28 875 549	5 152 043	4 000 936	9 152 979	38 028 528	63 725 597	49 789	-	49 789	63 775 386
Финансови трансакции																	
VII.2012	263 670	547 659	454 893	1 002 552	1 266 222	197 780	-263 554	-65 774	66 459	45 314	111 773	45 999	1 312 221	12 137	-	12 137	1 324 358
VIII.2012	154 055	93 049	-233 905	-140 856	13 199	269 611	-68 430	201 181	42 094	9 020	51 114	252 295	265 494	3 961	-	3 961	269 455
IX.2012	-53 299	144 379	27 502	171 881	118 582	208 458	-102 574	105 884	64 432	22 318	86 750	192 634	311 216	8 863	-	8 863	320 079
X.2012	-69 021	-318 793	63 097	-255 696	-324 717	282 059	-331 599	-49 540	14 353	20 701	35 054	-14 486	-339 203	7 364	-	7 364	-331 839
XI.2012	46 349	186 395	83 007	269 402	315 751	32 413	-21 679	10 734	127 712	48 679	176 391	187 125	502 876	-2 252	-	-2 252	500 624
XII.2012	481 620	366 511	-434 153	-67 642	413 978	174 545	41 257	215 802	456 588	242 805	699 393	915 195	1 329 173	1 318	-1 271	47	1 329 220
I.2013	-487 212	-227 294	313 025	85 731	-401 481	-85 003	-85 168	-170 171	269 508	122 002	391 510	221 339	-180 142	9 498	-1 743	7 755	-172 387
II.2013	-157	1 031 032	-338 006	693 026	692 869	-658 293	-101 626	-759 919	285 110	206 082	491 192	-268 727	424 142	38	-	38	424 180
III.2013	-40 720	25 955	356 949	382 904	342 184	-320 804	190 731	-130 073	182 161	202 018	384 179	254 106	596 290	9 910	-	9 910	606 200
IV.2013	186 677	12 474	59 562	72 036	258 713	-267 087	-213 102	-480 189	141 499	133 337	274 836	-205 353	53 360	7 561	-	7 561	60 921
V.2013	-63 098	364 254	167 747	532 001	468 903	-569 350	-107 433	-676 783	180 719	153 199	333 918	-342 865	126 038	4 190	-	4 190	130 228
VI.2013	176 084	158 485	183 786	342 271	518 355	-250 239	-347 594	-597 833	188 384	140 253	328 637	-269 196	249 159	5 704	-	5 704	254 863
VII.2013	246 276	466 475	104 945	571 420	817 696	-126 435	-150 675	-277 110	146 539	152 014	298 553	21 443	839 139	4 650	-	4 650	843 789

* Равнява се на показателя *пари в обращение* на Европейската централна банка.

Забележка: Предварителни данни.

Източници: БНБ и други ПФИ.

1.5.2. ИЗТОЧНИЦИ НА ПАРИЧНИТЕ АГРЕГАТИ – САЛДА И ТРАНСАКЦИИ

(хил. лв.)

	Дългосрочни финансови пасиви								Вътрешен кредит								Нетни чуждестранни активи			Дълго-трайни активи	Други позиции (нето)
	Депозити с договорен матуритет над 2 години и депозити, договорени за ползване след предизвестие над 3 месеца			Издадени дългови ценни книжа над 2 години			Капи-тал и резерви		Вземания от сектор *държавно управление*			Вземания от неправителствения сектор					Чужде-странни активи	Минус чужде-странни пасиви			
	левове	чуждестранна валута		левове	чуждестранна валута				левове	чуждестранна валута		левове	чуждестранна валута								
Салда																					
VII.2012	666 468	973 765	1 640 233	-	104 398	104 398	15 538 720	17 283 351	-2 896 129	793 723	-2 102 406	20 131 501	35 206 554	55 338 055	53 235 649		39 306 979	13 993 909	25 313 070	3 437 391	-4 790 441
VIII.2012	682 996	1 003 127	1 686 123	-	104 418	104 418	15 646 011	17 436 552	-2 915 414	919 027	-1 996 387	20 202 486	35 074 534	55 277 020	53 280 633		39 342 238	13 723 907	25 618 331	3 440 358	-4 815 806
IX.2012	701 229	997 200	1 698 429	-	104 439	104 439	15 827 063	17 629 931	-3 069 752	957 289	-2 112 463	20 307 479	35 105 155	55 412 634	53 300 171		39 864 043	13 796 116	26 067 927	3 451 010	-4 868 714
X.2012	719 614	997 077	1 716 691	-	104 461	104 461	15 770 013	17 591 165	-2 515 176	1 115 646	-1 399 530	20 323 258	35 098 119	55 421 377	54 021 847		38 912 028	13 849 110	25 062 918	3 498 200	-5 021 682
XI.2012	743 643	870 850	1 614 493	-	104 483	104 483	15 838 561	17 557 537	-2 507 159	1 167 590	-1 339 569	20 601 720	35 295 895	55 897 615	54 558 046		40 595 833	15 657 768	24 938 065	3 514 071	-4 983 722
XII.2012	810 787	939 762	1 750 549	-	83 401	83 401	15 690 374	17 524 324	-1 762 470	1 083 594	-678 876	20 595 920	35 158 660	55 754 580	55 075 704		40 478 574	15 148 553	25 330 021	3 698 477	-4 858 190
I.2013	847 128	949 116	1 796 244	-	83 404	83 404	15 623 670	17 503 318	-1 520 975	1 791 425	270 450	20 704 193	34 990 154	55 694 347	55 964 797		39 214 600	14 843 842	24 370 758	3 729 894	-5 116 464
II.2013	855 049	957 551	1 812 600	-	83 407	83 407	15 638 047	17 534 054	-498 755	1 983 918	1 485 163	20 464 264	34 872 504	55 336 768	56 821 931		38 993 197	14 888 647	24 104 550	3 748 335	-5 231 099
III.2013	870 134	947 018	1 817 152	-	83 774	83 774	15 776 965	17 677 891	-738 408	1 922 878	1 184 470	20 500 347	34 818 515	55 318 862	56 503 332		39 998 077	14 930 602	25 067 475	3 765 394	-5 053 420
IV.2013	886 042	950 538	1 836 580	-	85 733	85 733	15 351 695	17 274 008	-1 930 706	1 955 957	25 251	20 846 349	34 606 455	55 452 804	55 478 055		39 936 594	14 434 928	25 501 666	3 781 294	-4 877 720
V.2013	889 766	944 029	1 833 795	-	85 736	85 736	15 254 790	17 174 321	-2 297 152	1 943 358	-353 794	21 107 418	34 260 853	55 368 271	55 014 477		40 658 082	14 453 362	26 204 720	3 797 953	-5 091 600
VI.2013	886 194	996 160	1 882 354	-	73 928	73 928	14 841 971	16 798 253	-2 216 840	1 970 470	-246 370	21 341 236	34 055 623	55 396 859	55 150 489		40 398 945	14 436 125	25 962 820	3 944 659	-5 273 168
VII.2013	895 681	1 004 414	1 900 095	-	73 928	73 928	15 118 933	17 092 956	-2 103 832	2 048 723	-55 109	21 412 059	34 080 953	55 493 012	55 437 903		41 218 741	14 342 180	26 876 561	3 994 816	-5 440 938
Финансови трансакции																					
VII.2012	15 960	1 674	17 634	-	3	3	34 255	51 892	-245 781	-1 249 147	-1 494 928	111 745	138 370	250 115	-1 244 813		2 013 386	-670 946	2 684 332	18 706	-81 975
VIII.2012	16 593	34 200	50 793	-	2	2	63 933	114 728	-35 898	137 032	101 134	86 687	-101 390	-14 703	86 431		106 149	-231 304	337 453	2 967	-42 668
IX.2012	18 233	-2 283	15 950	-	4	4	24 528	40 482	-165 464	55 974	-109 490	111 878	60 002	171 880	62 390		450 000	102 246	347 754	10 652	-60 235
X.2012	18 385	658	19 043	-	4	4	39 601	58 648	531 690	152 689	684 379	18 050	2 710	20 760	705 139		-797 111	66 567	-863 678	47 190	-161 842
XI.2012	24 032	-126 211	-102 179	-	4	4	34 821	-67 354	6 294	57 869	64 163	281 163	221 458	502 621	566 784		1 656 501	1 813 770	-157 269	15 871	7 884
XII.2012	67 044	70 863	137 907	-	-21 085	-21 085	12 674	129 496	736 830	-72 154	664 676	10 008	-89 499	-79 491	585 185		118 944	-475 440	594 384	184 406	94 741
I.2013	36 341	13 804	50 145	-	3	3	3 714	53 862	213 303	717 673	930 976	111 251	-128 974	-17 723	913 253		-1 032 702	-248 987	-783 715	31 417	-279 480
II.2013	7 921	3 892	11 813	-	3	3	61 160	72 976	1 029 378	172 829	1 202 207	-234 262	-145 803	-380 065	822 142		-263 917	19 869	-283 786	18 441	-59 641
III.2013	13 085	-14 582	-1 497	-	367	367	93 940	92 810	-234 739	-74 639	-309 378	44 190	-15 549	28 641	-280 737		862 582	7 556	855 026	30 383	94 338
IV.2013	15 908	6 623	22 531	-	1 959	1 959	-181 727	-157 237	-1 203 510	36 949	-1 166 561	348 160	-146 990	201 170	-965 391		280 221	-444 139	724 360	15 900	128 815
V.2013	3 724	-7 130	-3 406	-	3	3	33 474	30 071	-363 610	-10 002	-373 612	264 714	-344 558	-79 844	-453 456		837 651	19 584	818 067	16 659	-220 971
VI.2013	-3 572	52 991	49 419	-	-11 811	-11 811	78 336	115 944	94 620	49 914	144 534	237 756	-191 621	46 135	190 669		217 172	-11 500	228 672	146 706	-195 240
VII.2013	9 394	11 064	20 458	-	-	-	61 528	81 986	119 950	94 436	214 386	78 911	57 745	136 656	351 042		647 964	-73 308	721 272	50 157	-196 696

Забележка: Предварителни данни.

Източници: БНБ и други ПФИ.

1.6. НАДЗОРНА СТАТИСТИКА

1.6.1. БАЛАНС НА БАНКОВАТА СИСТЕМА КЪМ 30 ЮНИ 2013 г.

(хил. лв.)

	Балансова стойност	в това число		
		левове	евро	други валути
АКТИВИ				
Парични средства и парични салда при централни банки	**8 682 019**	**5 194 934**	**3 336 433**	**150 652**
Финансови активи, държани за търгуване	**2 041 278**	**731 852**	**993 015**	**316 411**
Деривати, държани за търгуване	188 520	58 055	96 429	34 036
Капиталови инструменти	66 233	65 358	766	109
Дългови инструменти	1 786 525	608 439	895 820	282 266
Кредити и аванси	0	0	0	0
Финансови активи, отчитани по справедлива стойност в печалбата или загубата	**586 443**	**297 907**	**277 521**	**11 015**
Капиталови инструменти	2 270	2 269	1	0
Дългови инструменти	582 595	295 638	277 520	9 437
Кредити и аванси	1 578	0	0	1 578
Финансови активи на разположение за продажба	**4 595 514**	**1 918 844**	**1 952 169**	**724 501**
Капиталови инструменти	205 503	172 133	25 377	7 993
Дългови инструменти	4 390 011	1 746 711	1 926 792	716 508
Кредити и аванси	0	0	0	0
Кредити и вземания (включително финансов лизинг)	**62 455 698**	**21 469 681**	**38 319 893**	**2 666 124**
Дългови инструменти	1 798 392	5 339	1 793 053	0
Кредити и аванси	60 657 306	21 464 342	36 526 840	2 666 124
Инвестиции, държани до падеж	**1 481 419**	**483 560**	**703 341**	**294 518**
Дългови инструменти	1 481 419	483 560	703 341	294 518
Кредити и аванси	0	0	0	0
Деривати – отчитане на хеджиране	**2 502**	**0**	**42**	**2 460**
Хеджиране на справедлива стойност	2 460	0	0	2 460
Хеджиране на паричен поток	0	0	0	0
Хеджиране на нетна инвестиция в чуждестранна дейност	0	0	0	0
Хеджиране на справедлива стойност при лихвен риск	0	0	0	0
Хеджиране на паричен поток при лихвен риск	42	0	42	0
Промени в справедливата стойност на хеджирани позиции в портфейл, хеджиран за лихвен риск	**0**	**0**	**0**	**0**
Материални активи	**1 914 097**	**1 905 536**	**616**	**7 945**
Имоти, машини и съоръжения	1 717 230	1 708 669	616	7 945
Инвестиционни имоти	196 867	196 867	0	0
Нематериални активи	**170 338**	**169 967**	**0**	**371**
Репутация	0	0	0	0
Други нематериални активи	170 338	169 967	0	371
Инвестиции в асоциирани, дъщерни и съвместни предприятия (отчитани по метода на собствения капитал, включително репутация)	**340 324**	**261 024**	**69 651**	**9 649**
Данъчни активи	**43 896**	**43 890**	**6**	**0**
Текущи данъчни активи	14 715	14 709	6	0
Отсрочени данъчни активи	29 181	29 181	0	0
Други активи	**633 589**	**542 744**	**79 374**	**11 471**
Нетекущи активи и групи от активи за изваждане от употреба, класифицирани като държани за продажба	**222 736**	**222 736**	**0**	**0**
ОБЩО АКТИВИ	**83 169 853**	**33 242 675**	**45 732 061**	**4 195 117**
ПАСИВИ				
Депозити от централни банки	**0**	**0**	**0**	**0**
Финансови пасиви, държани за търгуване	**146 859**	**39 722**	**81 731**	**25 406**
Деривати, държани за търгуване	146 859	39 722	81 731	25 406
Къси позиции	0	0	0	0
Депозити на кредитни институции	0	0	0	0
Депозити, различни от тези на кредитни институции	0	0	0	0
Дългови сертификати (включително облигации, с намерение за обратно изкупуване в кратък срок)	0	0	0	0
Други финансови пасиви, държани за търгуване	0	0	0	0
Финансови пасиви, отчитани по справедлива стойност в печалбата или загубата	**0**	**0**	**0**	**0**
Депозити на кредитни институции	0	0	0	0
Депозити, различни от тези на кредитни институции	0	0	0	0
Дългови сертификати (включително облигации)	0	0	0	0
Подчинени пасиви	0	0	0	0

(продължава)

1.6.1. БАЛАНС НА БАНКОВАТА СИСТЕМА КЪМ 30 ЮНИ 2013 г.

(продължение) (хил. лв.)

	Балансова стойност	в това число		
		левове	евро	други валути
Други финансови пасиви, отчитани по справедлива стойност в печалбата или загубата	0	0	0	0
Финансови пасиви, отчитани по амортизирана стойност	**71 240 486**	**34 397 306**	**31 868 117**	**4 975 063**
Депозити на кредитни институции	9 695 110	1 073 390	8 298 032	323 688
Депозити, различни от тези на кредитни институции	59 009 728	33 058 952	21 300 448	4 650 328
Дългови сертификати (включително облигации)	439 095	33 528	405 567	0
Подчинени пасиви	1 759 375	86 092	1 673 283	0
Други финансови пасиви, отчитани по амортизирана стойност	337 178	145 344	190 787	1 047
Финансови пасиви, свързани с прехвърлени финансови активи	**0**	**0**	**0**	**0**
Деривати – отчитане на хеджиране	**10 992**	**0**	**3 590**	**7 402**
Хеджиране на справедлива стойност	6 320	0	1 240	5 080
Хеджиране на паричен поток	0	0	0	0
Хеджиране на нетна инвестиция в чуждестранна дейност	0	0	0	0
Хеджиране на справедлива стойност при лихвен риск	0	0	0	0
Хеджиране на паричен поток при лихвен риск	4 672	0	2 350	2 322
Промени в справедливата стойност на хеджирани позиции в портфейл, хеджиран за лихвен риск	**0**	**0**	**0**	**0**
Провизии	**93 762**	**58 823**	**16 241**	**18 698**
Преструктуриране	0	0	0	0
Неуредени правни въпроси и данъчни искове	27 046	13 002	9 090	4 954
Пенсии и други задължения за компенсации след пенсиониране	26 150	26 150	0	0
Кредитни ангажименти и гаранции	29 102	8 668	6 690	13 744
Обременяващи договори	0	0	0	0
Други провизии	11 464	11 003	461	0
Данъчни пасиви	**54 582**	**54 269**	**313**	**0**
Текущи данъчни пасиви	11 384	11 071	313	0
Отсрочени данъчни пасиви	43 198	43 198	0	0
Други пасиви	**629 608**	**470 030**	**124 590**	**34 988**
Дялов капитал, платим при поискване (например кооперативни акции)	**0**	**0**	**0**	**0**
Пасиви, включени в групи от пасиви за изваждане от употреба, класифицирани като държани за продажба	**0**	**0**	**0**	**0**
ОБЩО ПАСИВИ	**72 176 289**	**35 020 150**	**32 094 582**	**5 061 557**
КАПИТАЛ И МАЛЦИНСТВЕНО УЧАСТИЕ				
Емитиран капитал	**3 870 414**	**3 870 414**		
Внесен капитал	3 870 414	3 870 414		
Поискан, но невнесен капитал	0	0		
Премиен резерв	**391 372**	**391 372**		
Друг капитал	**230**	**230**		
Капиталов компонент на финансови инструменти	0	0		
Други капиталови инструменти	230	230		
Преоценъчни резерви и други оценъчни разлики от:	**336 426**	**336 426**		
Материални активи	300 231	300 231		
Нематериални активи	0	0		
Хеджиране на нетна инвестиция в чуждестранна дейност (ефективна част)	0	0		
Преизчисляване в чуждестранна валута	0	0		
Хеджиране на паричен поток (ефективна част)	-3 441	-3 441		
Финансови активи на разположение за продажба	42 106	42 106		
Нетекущи активи или групи от активи за изваждане от употреба, държани за продажба	0	0		
Други позиции	-2 470	-2 470		
Резерви (включително неразпределени печалби)	**6 077 379**	**6 077 379**		
Изкупени обратно собствени акции	**0**	**0**		
Доход от текущата година	**317 743**	**317 743**		
Междинни дивиденти	**0**	**0**		
Малцинствено участие	**0**	**0**		
Преоценъчни резерви и други оценъчни разлики	0	0		
Други позиции	0	0		
ОБЩО КАПИТАЛ	**10 993 564**	**10 993 564**		
ОБЩО ПАСИВИ И КАПИТАЛ	**83 169 853**	**46 013 714**	**32 094 582**	**5 061 557**

Източник: БНБ.

1.6.2. ОТЧЕТ ЗА ДОХОДИТЕ НА БАНКОВАТА СИСТЕМА КЪМ 30 ЮНИ 2013 г.

(хил. лв.)

Продължаващи (непреустановени) дейности	Обща сума	в това число		
		левове	евро	други валути
Финансови и оперативни приходи и разходи	**1 813 952**	**974 372**	**814 743**	**24 837**
Приходи от лихви	**2 301 564**	**1 024 562**	**1 193 345**	**83 657**
Парични средства и парични салда при централни банки	13	0	13	0
Финансови активи, държани за търгуване (ако са отчитани отделно)	57 746	8 859	38 875	10 012
Финансови активи, отчитани по справедлива стойност в печалбата или загубата (ако са отчитани отделно)	13 948	6 440	6 964	544
Финансови активи на разположение за продажба	66 872	22 859	33 605	10 408
Кредити и вземания (включително финансов лизинг)	2 136 470	979 073	1 103 761	53 636
Инвестиции, държани до падеж	25 315	7 310	10 074	7 931
Деривати – отчитане на хеджиране на лихвен риск	1 170	0	45	1 125
Други активи	30	21	8	1
Разходи за лихви	**1 064 960**	**524 809**	**469 324**	**70 827**
Депозити на централни банки	0	0	0	0
Финансови пасиви, държани за търгуване (ако са отчитани отделно)	30 823	470	25 484	4 869
Финансови пасиви, отчитани по справедлива стойност в печалбата или загубата (ако са отчитани отделно)	46	36	1	9
Финансови пасиви, отчитани по амортизирана стойност	1 030 329	524 283	443 123	62 923
Деривати – отчитане на хеджиране на лихвен риск	3 735	0	715	3 020
Други пасиви	27	20	1	6
Разходи за акционерен капитал, платим при поискване	**0**	**0**		
Приходи от дивиденти	**5 454**	**5 322**	**12**	**120**
Финансови активи, държани за търгуване (ако са отчитани отделно)	10	10	0	0
Финансови активи, отчитани по справедлива стойност в печалбата или загубата (ако са отчитани отделно)	0	0	0	0
Финансови активи на разположение за продажба	5 444	5 312	12	120
Приходи от такси и комисиони	**453 439**	**336 180**	**101 416**	**15 843**
Разходи за такси и комисиони	**51 615**	**36 953**	**10 706**	**3 956**
Нетни реализирани печалби (загуби) от финансови активи и финансови пасиви, отчитани не по справедлива стойност в печалбата или загубата	**34 140**	**34 140**		
Финансови активи на разположение за продажба	28 710	28 710		
Кредити и вземания (включително финансов лизинг)	5 971	5 971		
Инвестиции, държани до падеж	-557	-557		
Финансови пасиви, отчитани по амортизирана стойност	0	0		
Други	16	16		
Нетни печалби (загуби) от финансови активи и пасиви, държани за търгуване	**66 811**	**66 811**		
Капиталови инструменти и свързани с тях деривати	2 599	2 599		
Лихвени инструменти и свързани с тях деривати	2 313	2 313		
Валутна търговия	49 493	49 493		
Инструменти за кредитен риск и свързани с тях деривати	0	0		
Стоки и свързани с тях деривати	-289	-289		
Други (включително хибридни деривати)	12 695	12 695		
Нетни печалби (загуби) от финансови активи и пасиви, отчитани по справедлива стойност в печалбата или загубата	**3 088**	**3 088**		
Нетни печалби (загуби) от отчитане на хеджиране	**-11**	**-11**		
Нетни валутни разлики	**21 300**	**21 300**		
Нетни печалби (загуби) от отписани активи, различни от държаните за продажба	**2 669**	**2 669**		
Други оперативни приходи	**63 503**	**63 503**		
Други оперативни разходи	**21 430**	**21 430**		
Административни разходи	**854 762**			
Разходи за персонал	362 746			
Общи административни разходи	492 016			
Амортизация	**103 471**			
Имоти, машини и съоръжения	77 326			
Инвестиционни имоти	2 341			
Нематериални активи (различни от репутация)	23 804			
Провизии	**10 471**			
Обезценка	**499 433**			
Обезценка на финансови активи, отчитани не по справедлива стойност в печалбата или загубата	*498 744*			
Финансови активи, отчитани по себестойност (некотирани капиталови финансови активи)	0			
Финансови активи на разположение за продажба	5 666			
Кредити и вземания (включително финансов лизинг)	493 078			

(продължава)

1.6.2. ОТЧЕТ ЗА ДОХОДИТЕ НА БАНКОВАТА СИСТЕМА КЪМ 30 ЮНИ 2013 г.

(продължение) (хил. лв.)

Продължаващи (непреустановени) дейности	Обща сума	в това число		
		левове	евро	други валути
Инвестиции, държани до падеж	0			
Обезценка на нефинансови активи	*689*			
Имоти, машини и съоръжения	46			
Инвестиционни имоти	0			
Репутация	0			
Нематериални активи (различни от репутация)	0			
Инвестиции в асоциирани и съвместни предприятия, отчитани по метода на собствения капитал	-7			
Други	650			
Отрицателна репутация, призната незабавно в печалбата или загубата	**0**			
Дял от печалбата или загубата в асоциирани и съвместни предприятия, отчитан по метода на собствения капитал	**5 844**			
Печалба или загуба от нетекущи активи и групи от активи за изваждане от употреба, класифицирани като държани за продажба, без да са определени за преустановени дейности	**1 234**			
ОБЩО ПЕЧАЛБА ИЛИ ЗАГУБА ОТ ПРОДЪЛЖАВАЩИ (НЕПРЕУСТАНОВЕНИ) ДЕЙНОСТИ ПРЕДИ ДАНЪЧНИ ОТЧИСЛЕНИЯ	**352 893**			
Данъчен разход (приход), свързан с печалбата или загубата от продължаващи (непреустановени) дейности	**35 150**			
ОБЩО ПЕЧАЛБА ИЛИ ЗАГУБА ОТ ПРОДЪЛЖАВАЩИ (НЕПРЕУСТАНОВЕНИ) ДЕЙНОСТИ СЛЕД ДАНЪЧНИ ОТЧИСЛЕНИЯ	**317 743**			
Печалба или загуба след данъчни отчисления от преустановени дейности	**0**			
ОБЩО ПЕЧАЛБА ИЛИ ЗАГУБА СЛЕД ДАНЪЧНИ ОТЧИСЛЕНИЯ И ПРЕУСТАНОВЕНИ ДЕЙНОСТИ	**317 743**			
Печалба или загуба, свързана с малцинствено участие	**0**			
ПЕЧАЛБА ИЛИ ЗАГУБА, СВЪРЗАНА С АКЦИОНЕРИТЕ НА ПРЕДПРИЯТИЕТО-МАЙКА	**317 743**			

Източник: БНБ.

1.7. РАЗПРЕДЕЛЕНИЕ НА БАНКИТЕ ПО ГРУПИ*
(към 30 юни 2013 г.)

	БАЕ	Банка
I група	UNCR9660	УНИКРЕДИТ БУЛБАНК
	STSA9300	БАНКА ДСК
	FINV9150	ПЪРВА ИНВЕСТИЦИОННА БАНКА
	UBBS9200	ОБЕДИНЕНА БЪЛГАРСКА БАНКА
	KORP9220	КОРПОРАТИВНА ТЪРГОВСКА БАНКА
II група		
	RZBB9155	РАЙФАЙЗЕНБАНК (БЪЛГАРИЯ)
	BPBI9920	ЮРОБАНК БЪЛГАРИЯ
	TTBB9400	СОСИЕТЕ ЖЕНЕРАЛ ЕКСПРЕСБАНК
	CECB9790	ЦЕНТРАЛНА КООПЕРАТИВНА БАНКА
	PIRB9170	БАНКА ПИРЕОС БЪЛГАРИЯ
	BUIB9888	СИБАНК
	BUIN9561	АЛИАНЦ БАНК БЪЛГАРИЯ
	NASB9620	БЪЛГАРСКА БАНКА ЗА РАЗВИТИЕ
	CBUN9195	МКБ ЮНИОНБАНК
	IORT9120	ИНВЕСТБАНК
	PRCB9230	ПРОКРЕДИТ БАНК (БЪЛГАРИЯ)
	SOMB9130	ОБЩИНСКА БАНКА
	IABG9470	ИНТЕРНЕШЪНЪЛ АСЕТ БАНК
	BGUS9160	БЪЛГАРО-АМЕРИКАНСКА КРЕДИТНА БАНКА
	DEMI9240	ТЪРГОВСКА БАНКА Д
	BINV9480	КРЕДИ АГРИКОЛ БЪЛГАРИЯ
	CREX9260	ТОКУДА БАНК
	WEBK9310	ТИ БИ АЙ БАНК
	TEXI9545	ТЕКСИМ БАНК
III група	CRBA9898	АЛФА БАНКА – клон БЪЛГАРИЯ
	CITI9250	СИТИБАНК Н.А. – клон СОФИЯ
	INGB9145	ИНГ БАНК Н.В. – клон СОФИЯ
	BNPA9440	БНП ПАРИБА С.А. – клон СОФИЯ
	TCZB9350	ТЕ-ДЖЕ ЗИРААТ БАНКАСЪ – клон СОФИЯ
	ISBK9370	ИШБАНК АГ – клон СОФИЯ

* Групирането на банките е само за статистически цели. То не съдържа никакъв елемент на оценка на финансовото им състояние и не следва да се интерпретира като рейтингова система.

I група първите пет банки с най-големи активи
II група останалите банки
III група клонове на чуждестранни банки

Източник: БНБ.

1.8. КАПИТАЛОВА АДЕКВАТНОСТ НА БАНКИТЕ КЪМ 30 ЮНИ 2013 г.

(съгласно Наредба № 8 на БНБ)

(хил. лв.)

Позиции	Първа група	Втора група	Банкова система
СОБСТВЕН КАПИТАЛ (КАПИТАЛОВА БАЗА)*	**5 039 682**	**4 322 457**	**9 362 139**
Капитал от първи ред	**5 092 115**	**5 168 110**	**10 260 225**
Капитал	917 503	3 344 232	4 261 735
Резерви	3 385 589	1 847 645	5 233 234
Одитирана печалба за текущата година	0	0	0
Други резерви с общо предназначение	741 727	33 738	775 465
(-) Нематериални активи	-70 054	-91 527	-161 581
Капитал от втори ред	**942 951**	**784 819**	**1 727 770**
Базисен капитал от втори ред	326 473	323 723	650 196
Хибридни инструменти	0	217 097	217 097
Резерви от преоценка на недвижими имоти, в които се помещава банката	232 593	45 017	277 610
Инструменти с неопределена дюрация и други подобни инструменти	93 880	61 609	155 489
Добавъчен капитал от втори ред	616 478	461 096	1 077 574
Привилегировани акции с натрупващ се дивидент и фиксиран падеж	0	0	0
Подчинен срочен дълг	616 478	462 649	1 079 127
(-) Превишение на лимита за подчинен срочен дълг и други подобни инструменти	0	-1 553	-1 553
(-) Превишение на лимита за капитал от втори ред	0	0	0
(-) НАМАЛЕНИЯ ОТ КАПИТАЛА ОТ ПЪРВИ И ВТОРИ РЕД	**-995 384**	**-1 630 472**	**-2 625 856**
в т.ч.: (-) от капитала от първи ред	-616 541	-1 032 905	-1 649 445
в т.ч.: (-) от капитала от втори ред	-378 844	-597 568	-976 411
Специфични провизии при използване на стандартен подход	-815 376	-1 404 665	-2 220 041
КАПИТАЛ ОТ ПЪРВИ РЕД*	**4 475 575**	**4 135 206**	**8 610 780**
КАПИТАЛ ОТ ВТОРИ РЕД*	**564 108**	**187 252**	**751 359**
КАПИТАЛОВИ ИЗИСКВАНИЯ	**3 680 849**	**2 942 091**	**6 622 940**
Общи капиталови изисквания за кредитен риск, кредитен риск от контрагента, риск от разсейване и сетълмент риск при свободни доставки	2 154 305	1 702 320	3 856 625
Сетълмент риск	0	0	0
Общи капиталови изисквания за позиционен, валутен и стоков риск	27 135	23 495	50 629
Общи капиталови изисквания за операционен риск	272 460	235 579	508 039
Други капиталови изисквания	1 226 950	980 697	2 207 647
Превишение (+)/недостиг (-) на собствения капитал	1 358 833	1 380 366	2 739 199
ОТНОШЕНИЕ НА ОБЩА КАПИТАЛОВА АДЕКВАТНОСТ (%)	**16.43**	**17.63**	**16.96**
ОТНОШЕНИЕ НА АДЕКВАТНОСТ НА КАПИТАЛА ОТ ПЪРВИ РЕД (%)	**14.59**	**16.87**	**15.60**

* Използвани за изчисляване на съотношенията за адекватност на капитала.

Източник: БНБ.

1.9. ЛИКВИДНОСТ НА БАНКИТЕ КЪМ 30 ЮНИ 2013 г.
(съгласно Наредба № 11 на БНБ)

(хил. лв.)

Позиции	Общо	Заложени активи/просрочени активи с 30 или повече дни	На виждане до 7 дни	От 8 дни до 1 месец	Над 1 месец до 3 месеца	Над 3 месеца до 6 месеца	Над 6 месеца до 12 месеца	Над 1 година
Първа група								
ЛИКВИДНИ АКТИВИ	8 948 665	1 352 076						
СУМА НА АКТИВИТЕ (входящ поток)	35 171 588	4 373 251	9 559 109	1 883 252	1 782 862	2 129 618	3 944 327	20 245 671
СУМА НА ПАСИВИТЕ (изходящ поток)	35 379 332		3 628 689	3 540 385	4 427 453	4 240 903	6 279 051	13 262 851
Коефицент на ликвидните активи (%)	25.29							
Коефициенти за ликвидност по падежни интервали (%)			263.43	216.35	130.24	75.04	50.24	115.01
Втора група								
ЛИКВИДНИ АКТИВИ	8 580 540	1 673 676						
СУМА НА АКТИВИТЕ (входящ поток)	30 222 748	4 705 088	10 190 179	1 504 465	1 426 391	1 882 961	3 329 888	16 593 952
СУМА НА ПАСИВИТЕ (изходящ поток)	30 604 300		2 829 263	1 595 828	1 737 019	2 066 761	4 854 562	17 520 867
Коефицент на ликвидните активи (%)	28.04							
Коефициенти за ликвидност по падежни интервали (%)			360.17	537.08	469.48	385.37	180.93	113.87
Трета група								
ЛИКВИДНИ АКТИВИ	985 486	912						
СУМА НА АКТИВИТЕ (входящ поток)	5 062 952	230 867	1 217 273	64 892	651 230	124 680	307 758	2 927 986
СУМА НА ПАСИВИТЕ (изходящ поток)	5 497 475		731 059	259 684	1 595 532	2 024 203	275 293	611 704
Коефицент на ликвидните активи (%)	17.93							
Коефициенти за ликвидност по падежни интервали (%)			166.51	52.94	34.63	3.78	8.83	75.31
ОБЩО ЗА БАНКОВАТА СИСТЕМА								
ЛИКВИДНИ АКТИВИ	18 514 691	3 026 664						
СУМА НА АКТИВИТЕ (входящ поток)	70 457 288	9 309 206	20 966 561	3 452 609	3 860 483	4 137 259	7 581 973	39 767 609
СУМА НА ПАСИВИТЕ (изходящ поток)	71 481 107		7 189 011	5 395 897	7 760 004	8 331 867	11 408 906	31 395 422
Коефицент на ликвидните активи (%)	25.90							
Коефициенти за ликвидност по падежни интервали (%)			291.65	303.34	184.12	119.97	72.36	111.54

Източник: БНБ.

1.10. БАЛАНСИ И ОТЧЕТИ ЗА ДОХОДИТЕ НА БАНКИТЕ ПО ГРУПИ

1.10.1. БАЛАНС НА БАНКИТЕ ОТ ПЪРВА ГРУПА КЪМ 30 ЮНИ 2013 г.

(хил. лв.)

	Балансова стойност	в това число		
		левове	евро	други валути
АКТИВИ				
Парични средства и парични салда при централни банки	**4 000 945**	**2 106 584**	**1 826 847**	**67 514**
Финансови активи, държани за търгуване	**1 504 834**	**485 848**	**795 211**	**223 775**
Деривати, държани за търгуване	147 691	54 803	74 529	18 359
Капиталови инструменти	3 058	3 010	27	21
Дългови инструменти	1 354 085	428 035	720 655	205 395
Кредити и аванси	0	0	0	0
Финансови активи, отчитани по справедлива стойност в печалбата или загубата	**61 528**	**1 170**	**60 358**	**0**
Капиталови инструменти	0	0	0	0
Дългови инструменти	61 528	1 170	60 358	0
Кредити и аванси	0	0	0	0
Финансови активи на разположение за продажба	**2 366 717**	**1 320 089**	**680 094**	**366 534**
Капиталови инструменти	119 373	100 064	12 435	6 874
Дългови инструменти	2 247 344	1 220 025	667 659	359 660
Кредити и аванси	0	0	0	0
Кредити и вземания (включително финансов лизинг)	**31 516 917**	**11 823 470**	**18 317 183**	**1 376 264**
Дългови инструменти	14 253	5 339	8 914	0
Кредити и аванси	31 502 664	11 818 131	18 308 269	1 376 264
Инвестиции, държани до падеж	**279 530**	**8 884**	**128 688**	**141 958**
Дългови инструменти	279 530	8 884	128 688	141 958
Кредити и аванси	0	0	0	0
Деривати – отчитане на хеджиране	**2 502**	**0**	**42**	**2 460**
Хеджиране на справедлива стойност	2 460	0	0	2 460
Хеджиране на паричен поток	0	0	0	0
Хеджиране на нетна инвестиция в чуждестранна дейност	0	0	0	0
Хеджиране на справедлива стойност при лихвен риск	0	0	0	0
Хеджиране на паричен поток при лихвен риск	42	0	42	0
Промени в справедливата стойност на хеджирани позиции в портфейл, хеджиран за лихвен риск	**0**	**0**	**0**	**0**
Материални активи	**1 207 950**	**1 207 530**	**420**	**0**
Имоти, машини и съоръжения	1 207 053	1 206 633	420	0
Инвестиционни имоти	897	897	0	0
Нематериални активи	**70 054**	**70 054**	**0**	**0**
Репутация	0	0	0	0
Други нематериални активи	70 054	70 054	0	0
Инвестиции в асоциирани, дъщерни и съвместни предприятия (отчитани по метода на собствения капитал, включително репутация)	**118 464**	**95 029**	**23 435**	**0**
Данъчни активи	**16 603**	**16 603**	**0**	**0**
Текущи данъчни активи	3 976	3 976	0	0
Отсрочени данъчни активи	12 627	12 627	0	0
Други активи	**291 236**	**240 719**	**49 467**	**1 050**
Нетекущи активи и групи от активи за изваждане от употреба, класифицирани като държани за продажба	**32 808**	**32 808**	**0**	**0**
ОБЩО АКТИВИ	**41 470 088**	**17 408 788**	**21 881 745**	**2 179 555**
ПАСИВИ				
Депозити от централни банки	**0**	**0**	**0**	**0**
Финансови пасиви, държани за търгуване	**109 878**	**36 611**	**57 795**	**15 472**
Деривати, държани за търгуване	109 878	36 611	57 795	15 472
Къси позиции	0	0	0	0
Депозити на кредитни институции	0	0	0	0
Депозити, различни от тези на кредитни институции	0	0	0	0
Дългови сертификати (включително облигации, с намерение за обратно изкупуване в кратък срок)	0	0	0	0
Други финансови пасиви, държани за търгуване	0	0	0	0
Финансови пасиви, отчитани по справедлива стойност в печалбата или загубата	**0**	**0**	**0**	**0**
Депозити на кредитни институции	0	0	0	0
Депозити, различни от тези на кредитни институции	0	0	0	0
Дългови сертификати (включително облигации)	0	0	0	0

(продължава)

1.10.1. БАЛАНС НА БАНКИТЕ ОТ ПЪРВА ГРУПА КЪМ 30 ЮНИ 2013 г.
(продължение) (хил. лв.)

	Балансова стойност	в това число		
		левове	евро	други валути
Подчинени пасиви	0	0	0	0
Други финансови пасиви, отчитани по справедлива стойност в печалбата или загубата	0	0	0	0
Финансови пасиви, отчитани по амортизирана стойност	**35 212 062**	**18 134 669**	**14 360 532**	**2 716 861**
Депозити на кредитни институции	2 408 968	411 584	1 843 150	154 234
Депозити, различни от тези на кредитни институции	31 518 092	17 647 711	11 308 801	2 561 580
Дългови сертификати (включително облигации)	0	0	0	0
Подчинени пасиви	1 174 015	0	1 174 015	0
Други финансови пасиви, отчитани по амортизирана стойност	110 987	75 374	34 566	1 047
Финансови пасиви, свързани с прехвърлени финансови активи	**0**	**0**	**0**	**0**
Деривати – отчитане на хеджиране	**4 839**	**0**	**2 350**	**2 489**
Хеджиране на справедлива стойност	167	0	0	167
Хеджиране на паричен поток	0	0	0	0
Хеджиране на нетна инвестиция в чуждестранна дейност	0	0	0	0
Хеджиране на справедлива стойност при лихвен риск	0	0	0	0
Хеджиране на паричен поток при лихвен риск	4 672	0	2 350	2 322
Промени в справедливата стойност на хеджирани позиции в портфейл, хеджиран за лихвен риск	**0**	**0**	**0**	**0**
Провизии	**57 392**	**29 615**	**9 090**	**18 687**
Преструктуриране	0	0	0	0
Неуредени правни въпроси и данъчни искове	24 052	10 008	9 090	4 954
Пенсии и други задължения за компенсации след пенсиониране	17 419	17 419	0	0
Кредитни ангажименти и гаранции	13 794	61	0	13 733
Обременяващи договори	0	0	0	0
Други провизии	2 127	2 127	0	0
Данъчни пасиви	**41 241**	**40 938**	**303**	**0**
Текущи данъчни пасиви	7 930	7 627	303	0
Отсрочени данъчни пасиви	33 311	33 311	0	0
Други пасиви	**301 569**	**267 219**	**26 771**	**7 579**
Дялов капитал, платим при поискване (например кооперативни акции)	**0**	**0**	**0**	**0**
Пасиви, включени в групи от пасиви за изваждане от употреба, класифицирани като държани за продажба	**0**	**0**	**0**	**0**
ОБЩО ПАСИВИ	**35 726 981**	**18 509 052**	**14 456 841**	**2 761 088**
КАПИТАЛ И МАЛЦИНСТВЕНО УЧАСТИЕ				
Емитиран капитал	**691 242**	**691 242**		
Внесен капитал	691 242	691 242		
Поискан, но невнесен капитал	0	0		
Премиен резерв	**226 312**	**226 312**		
Друг капитал	**0**	**0**		
Капиталов компонент на финансови инструменти	0	0		
Други капиталови инструменти	0	0		
Преоценъчни резерви и други оценъчни разлики от:	**293 253**	**293 253**		
Материални активи	253 083	253 083		
Нематериални активи	0	0		
Хеджиране на нетна инвестиция в чуждестранна дейност (ефективна част)	0	0		
Преизчисляване в чуждестранна валута	0	0		
Хеджиране на паричен поток (ефективна част)	-3 441	-3 441		
Финансови активи на разположение за продажба	46 081	46 081		
Нетекущи активи или групи от активи за изваждане от употреба, държани за продажба	0	0		
Други позиции	-2 470	-2 470		
Резерви (включително неразпределени печалби)	**4 275 602**	**4 275 602**		
Изкупени обратно собствени акции	**0**	**0**		
Доход от текущата година	**256 698**	**256 698**		
Междинни дивиденти	**0**	**0**		
Малцинствено участие	**0**	**0**		
Преоценъчни резерви и други оценъчни разлики	0	0		
Други позиции	0	0		
ОБЩО КАПИТАЛ	**5 743 107**	**5 743 107**		
ОБЩО ПАСИВИ И КАПИТАЛ	**41 470 088**	**24 252 159**	**14 456 841**	**2 761 088**

Източник: БНБ.

1.10.2. ОТЧЕТ ЗА ДОХОДИТЕ НА БАНКИТЕ ОТ ПЪРВА ГРУПА КЪМ 30 ЮНИ 2013 г.

(хил. лв.)

Продължаващи (непреустановени) дейности	Обща сума	в това число		
		левове	евро	други валути
Финансови и оперативни приходи и разходи	**978 189**	**547 234**	**424 809**	**6 146**
Приходи от лихви	**1 245 158**	**547 740**	**648 623**	**48 795**
Парични средства и парични салда при централни банки	13	0	13	0
Финансови активи, държани за търгуване (ако са отчитани отделно)	45 202	5 511	34 394	5 297
Финансови активи, отчитани по справедлива стойност в печалбата или загубата (ако са отчитани отделно)	2 135	51	2 079	5
Финансови активи на разположение за продажба	30 738	15 009	9 677	6 052
Кредити и вземания (включително финансов лизинг)	1 162 043	526 870	601 599	33 574
Инвестиции, държани до падеж	4 997	278	853	3 866
Деривати отчитане на хеджиране на лихвен риск	0	0	0	0
Други активи	30	21	8	1
Разходи за лихви	**599 086**	**284 154**	**267 994**	**46 938**
Депозити на централни банки	0	0	0	0
Финансови пасиви, държани за търгуване (ако са отчитани отделно)	29 589	0	25 326	4 263
Финансови пасиви, отчитани по справедлива стойност в печалбата или загубата (ако са отчитани отделно)	0	0	0	0
Финансови пасиви, отчитани по амортизирана стойност	568 289	284 135	242 175	41 979
Деривати отчитане на хеджиране на лихвен риск	1 189	0	493	696
Други пасиви	19	19	0	0
Разходи за акционерен капитал, платим при поискване	**0**	**0**		
Приходи от дивиденти	**2 999**	**2 985**	**0**	**14**
Финансови активи, държани за търгуване (ако са отчитани отделно)	6	6	0	0
Финансови активи, отчитани по справедлива стойност в печалбата или загубата (ако са отчитани отделно)	0	0	0	0
Финансови активи на разположение за продажба	2 993	2 979	0	14
Приходи от такси и комисиони	**241 617**	**186 819**	**47 698**	**7 100**
Разходи за такси и комисиони	**20 900**	**14 557**	**3 518**	**2 825**
Нетни реализирани печалби (загуби) от финансови активи и финансови пасиви, отчитани не по справедлива стойност в печалбата или загубата	**22 544**	**22 544**		
Финансови активи на разположение за продажба	16 984	16 984		
Кредити и вземания (включително финансов лизинг)	5 973	5 973		
Инвестиции, държани до падеж	-413	-413		
Финансови пасиви, отчитани по амортизирана стойност	0	0		
Други	0	0		
Нетни печалби (загуби) от финансови активи и пасиви, държани за търгуване	**34 911**	**34 911**		
Капиталови инструменти и свързани с тях деривати	222	222		
Лихвени инструменти и свързани с тях деривати	799	799		
Валутна търговия	21 173	21 173		
Инструменти за кредитен риск и свързани с тях деривати	0	0		
Стоки и свързани с тях деривати	30	30		
Други (включително хибридни деривати)	12 687	12 687		
Нетни печалби (загуби) от финансови активи и пасиви, отчитани по справедлива стойност в печалбата или загубата	**290**	**290**		
Нетни печалби (загуби) от отчитане на хеджиране	**0**	**0**		
Нетни валутни разлики	**16 272**	**16 272**		
Нетни печалби (загуби) от отписани активи, различни от държаните за продажба	**-264**	**-264**		
Други оперативни приходи	**43 422**	**43 422**		
Други оперативни разходи	**8 774**	**8 774**		
Административни разходи	**381 979**			
Разходи за персонал	154 819			
Общи административни разходи	227 160			
Амортизация	**53 168**			
Имоти, машини и съоръжения	41 912			
Инвестиционни имоти	33			
Нематериални активи (различни от репутация)	11 223			
Провизии	**8 600**			
Обезценка	**249 375**			
Обезценка на финансови активи, отчитани не по справедлива стойност в печалбата или загубата	*249 361*			
Финансови активи, отчитани по себестойност (некотирани капиталови финансови активи)	0			
Финансови активи на разположение за продажба	2 604			
Кредити и вземания (включително финансов лизинг)	246 757			

(продължава)

1.10.2. ОТЧЕТ ЗА ДОХОДИТЕ НА БАНКИТЕ ОТ ПЪРВА ГРУПА КЪМ 30 ЮНИ 2013 г.
(продължение)

(хил. лв.)

Продължаващи (непреустановени) дейности	Обща сума	в това число		
		левове	евро	други валути
Инвестиции, държани до падеж	0			
Обезценка на нефинансови активи	*14*			
Имоти, машини и съоръжения	21			
Инвестиционни имоти	0			
Репутация	0			
Нематериални активи (различни от репутация)	0			
Инвестиции в асоциирани и съвместни предприятия, отчитани по метода на собствения капитал	-7			
Други	0			
Отрицателна репутация, призната незабавно в печалбата или загубата	**0**			
Дял от печалбата или загубата в асоциирани и съвместни предприятия, отчитан по метода на собствения капитал	**0**			
Печалба или загуба от нетекущи активи и групи от активи за изваждане от употреба, класифицирани като държани за продажба, без да са определени за преустановени дейности	**0**			
ОБЩО ПЕЧАЛБА ИЛИ ЗАГУБА ОТ ПРОДЪЛЖАВАЩИ (НЕПРЕУСТАНОВЕНИ) ДЕЙНОСТИ ПРЕДИ ДАНЪЧНИ ОТЧИСЛЕНИЯ	**285 067**			
Данъчен разход (приход), свързан с печалбата или загубата от продължаващи (непреустановени) дейности	**28 369**			
ОБЩО ПЕЧАЛБА ИЛИ ЗАГУБА ОТ ПРОДЪЛЖАВАЩИ (НЕПРЕУСТАНОВЕНИ) ДЕЙНОСТИ СЛЕД ДАНЪЧНИ ОТЧИСЛЕНИЯ	**256 698**			
Печалба или загуба след данъчни отчисления от преустановени дейности	**0**			
ОБЩО ПЕЧАЛБА ИЛИ ЗАГУБА СЛЕД ДАНЪЧНИ ОТЧИСЛЕНИЯ И ПРЕУСТАНОВЕНИ ДЕЙНОСТИ	**256 698**			
Печалба или загуба, свързана с малцинствено участие	**0**			
ПЕЧАЛБА ИЛИ ЗАГУБА, СВЪРЗАНА С АКЦИОНЕРИТЕ НА ПРЕДПРИЯТИЕТО-МАЙКА	**256 698**			

Източник: БНБ.

1.10.3. БАЛАНС НА БАНКИТЕ ОТ ВТОРА ГРУПА КЪМ 30 ЮНИ 2013 г.

(хил. лв.)

	Балансова стойност	в това число		
		левове	евро	други валути
АКТИВИ				
Парични средства и парични салда при централни банки	**4 236 804**	**2 871 654**	**1 285 257**	**79 893**
Финансови активи, държани за търгуване	**488 267**	**242 455**	**184 549**	**61 263**
Деривати, държани за търгуване	33 888	2 466	17 899	13 523
Капиталови инструменти	63 175	62 348	739	88
Дългови инструменти	391 204	177 641	165 911	47 652
Кредити и аванси	0	0	0	0
Финансови активи, отчитани по справедлива стойност в печалбата или загубата	**523 337**	**296 737**	**217 163**	**9 437**
Капиталови инструменти	2 270	2 269	1	0
Дългови инструменти	521 067	294 468	217 162	9 437
Кредити и аванси	0	0	0	0
Финансови активи на разположение за продажба	**1 484 836**	**467 857**	**746 192**	**270 787**
Капиталови инструменти	85 791	71 730	12 942	1 119
Дългови инструменти	1 399 045	396 127	733 250	269 668
Кредити и аванси	0	0	0	0
Кредити и вземания (включително финансов лизинг)	**26 877 480**	**9 194 917**	**16 442 724**	**1 239 839**
Дългови инструменти	0	0	0	0
Кредити и аванси	26 877 480	9 194 917	16 442 724	1 239 839
Инвестиции, държани до падеж	**1 201 889**	**474 676**	**574 653**	**152 560**
Дългови инструменти	1 201 889	474 676	574 653	152 560
Кредити и аванси	0	0	0	0
Деривати – отчитане на хеджиране	**0**	**0**	**0**	**0**
Хеджиране на справедлива стойност	0	0	0	0
Хеджиране на паричен поток	0	0	0	0
Хеджиране на нетна инвестиция в чуждестранна дейност	0	0	0	0
Хеджиране на справедлива стойност при лихвен риск	0	0	0	0
Хеджиране на паричен поток при лихвен риск	0	0	0	0
Промени в справедливата стойност на хеджирани позиции в портфейл, хеджиран за лихвен риск	**0**	**0**	**0**	**0**
Материални активи	**680 184**	**672 239**	**0**	**7 945**
Имоти, машини и съоръжения	486 822	478 877	0	7 945
Инвестиционни имоти	193 362	193 362	0	0
Нематериални активи	**91 527**	**91 156**	**0**	**371**
Репутация	0	0	0	0
Други нематериални активи	91 527	91 156	0	371
Инвестиции в асоциирани, дъщерни и съвместни предприятия (отчитани по метода на собствения капитал, включително репутация)	**221 860**	**165 995**	**46 216**	**9 649**
Данъчни активи	**13 954**	**13 948**	**6**	**0**
Текущи данъчни активи	10 219	10 213	6	0
Отсрочени данъчни активи	3 735	3 735	0	0
Други активи	**322 829**	**290 695**	**21 969**	**10 165**
Нетекущи активи и групи от активи за изваждане от употреба, класифицирани като държани за продажба	**188 286**	**188 286**	**0**	**0**
ОБЩО АКТИВИ	**36 331 253**	**14 970 615**	**19 518 729**	**1 841 909**
ПАСИВИ				
Депозити от централни банки	**0**	**0**	**0**	**0**
Финансови пасиви, държани за търгуване	**30 979**	**2 348**	**20 857**	**7 774**
Деривати, държани за търгуване	30 979	2 348	20 857	7 774
Къси позиции	0	0	0	0
Депозити на кредитни институции	0	0	0	0
Депозити, различни от тези на кредитни институции	0	0	0	0
Дългови сертификати (включително облигации, с намерение за обратно изкупуване в кратък срок)	0	0	0	0
Други финансови пасиви, държани за търгуване	0	0	0	0
Финансови пасиви, отчитани по справедлива стойност в печалбата или загубата	**0**	**0**	**0**	**0**
Депозити на кредитни институции	0	0	0	0
Депозити, различни от тези на кредитни институции	0	0	0	0
Дългови сертификати (включително облигации)	0	0	0	0
Подчинени пасиви	0	0	0	0
Други финансови пасиви, отчитани по справедлива стойност в печалбата или загубата	0	0	0	0

(продължава)

1.10.3. БАЛАНС НА БАНКИТЕ ОТ ВТОРА ГРУПА КЪМ 30 ЮНИ 2013 г.
(продължение) (хил. лв.)

	Балансова стойност	в това число		
		левове	евро	други валути
Финансови пасиви, отчитани по амортизирана стойност	**30 538 288**	**15 076 936**	**13 384 269**	**2 077 083**
Депозити на кредитни институции	3 749 169	519 636	3 083 915	145 618
Депозити, различни от тези на кредитни институции	25 538 473	14 367 710	9 239 298	1 931 465
Дългови сертификати (включително облигации)	439 095	33 528	405 567	0
Подчинени пасиви	585 360	86 092	499 268	0
Други финансови пасиви, отчитани по амортизирана стойност	226 191	69 970	156 221	0
Финансови пасиви, свързани с прехвърлени финансови активи	**0**	**0**	**0**	**0**
Деривати – отчитане на хеджиране	**6 153**	**0**	**1 240**	**4 913**
Хеджиране на справедлива стойност	6 153	0	1 240	4 913
Хеджиране на паричен поток	0	0	0	0
Хеджиране на нетна инвестиция в чуждестранна дейност	0	0	0	0
Хеджиране на справедлива стойност при лихвен риск	0	0	0	0
Хеджиране на паричен поток при лихвен риск	0	0	0	0
Промени в справедливата стойност на хеджирани позиции в портфейл, хеджиран за лихвен риск	**0**	**0**	**0**	**0**
Провизии	**35 033**	**28 181**	**6 841**	**11**
Преструктуриране	0	0	0	0
Неуредени правни въпроси и данъчни искове	2 711	2 711	0	0
Пенсии и други задължения за компенсации след пенсиониране	8 602	8 602	0	0
Кредитни ангажименти и гаранции	14 712	8 321	6 380	11
Обременяващи договори	0	0	0	0
Други провизии	9 008	8 547	461	0
Данъчни пасиви	**12 592**	**12 592**	**0**	**0**
Текущи данъчни пасиви	2 715	2 715	0	0
Отсрочени данъчни пасиви	9 877	9 877	0	0
Други пасиви	**289 192**	**183 733**	**79 036**	**26 423**
Дялов капитал, платим при поискване (например кооперативни акции)	**0**	**0**	**0**	**0**
Пасиви, включени в групи от пасиви за изваждане от употреба, класифицирани като държани за продажба	**0**	**0**	**0**	**0**
ОБЩО ПАСИВИ	**30 912 237**	**15 303 790**	**13 492 243**	**2 116 204**
КАПИТАЛ И МАЛЦИНСТВЕНО УЧАСТИЕ				
Емитиран капитал	**3 179 172**	**3 179 172**		
Внесен капитал	3 179 172	3 179 172		
Поискан, но невнесен капитал	0	0		
Премиен резерв	**165 060**	**165 060**		
Друг капитал	**0**	**0**		
Капиталов компонент на финансови инструменти	0	0		
Други капиталови инструменти	0	0		
Преоценъчни резерви и други оценъчни разлики от:	**42 528**	**42 528**		
Материални активи	46 711	46 711		
Нематериални активи	0	0		
Хеджиране на нетна инвестиция в чуждестранна дейност (ефективна част)	0	0		
Преизчисляване в чуждестранна валута	0	0		
Хеджиране на паричен поток (ефективна част)	0	0		
Финансови активи на разположение за продажба	-4 183	-4 183		
Нетекущи активи или групи от активи за изваждане от употреба, държани за продажба	0	0		
Други позиции	0	0		
Резерви (включително неразпределени печалби)	**1 980 585**	**1 980 585**		
Изкупени обратно собствени акции	**0**	**0**		
Доход от текущата година	**51 671**	**51 671**		
Междинни дивиденти	**0**	**0**		
Малцинствено участие	**0**	**0**		
Преоценъчни резерви и други оценъчни разлики	0	0		
Други позиции	0	0		
ОБЩО КАПИТАЛ	**5 419 016**	**5 419 016**		
ОБЩО ПАСИВИ И КАПИТАЛ	**36 331 253**	**20 722 806**	**13 492 243**	**2 116 204**

Източник: БНБ.

1.10.4. ОТЧЕТ ЗА ДОХОДИТЕ НА БАНКИТЕ ОТ ВТОРА ГРУПА КЪМ 30 ЮНИ 2013 г.

(хил. лв.)

Продължаващи (непреустановени) дейности	Обща сума	в това число		
		левове	евро	други валути
Финансови и оперативни приходи и разходи	**767 075**	**409 867**	**341 306**	**15 902**
Приходи от лихви	**989 278**	**464 830**	**491 387**	**33 061**
Парични средства и парични салда при централни банки	0	0	0	0
Финансови активи, държани за търгуване (ако са отчитани отделно)	9 793	2 661	3 941	3 191
Финансови активи, отчитани по справедлива стойност в печалбата или загубата (ако са отчитани отделно)	11 723	6 358	4 830	535
Финансови активи на разположение за продажба	24 261	7 213	12 876	4 172
Кредити и вземания (включително финансов лизинг)	922 013	441 566	460 474	19 973
Инвестиции, държани до падеж	20 318	7 032	9 221	4 065
Деривати – отчитане на хеджиране на лихвен риск	1 170	0	45	1 125
Други активи	0	0	0	0
Разходи за лихви	**445 953**	**231 549**	**191 260**	**23 144**
Депозити на централни банки	0	0	0	0
Финансови пасиви, държани за търгуване (ако са отчитани отделно)	1 215	451	158	606
Финансови пасиви, отчитани по справедлива стойност в печалбата или загубата (ако са отчитани отделно)	0	0	0	0
Финансови пасиви, отчитани по амортизирана стойност	442 186	231 097	190 880	20 209
Деривати – отчитане на хеджиране на лихвен риск	2 546	0	222	2 324
Други пасиви	6	1	0	5
Разходи за акционерен капитал, платим при поискване	**0**	**0**		
Приходи от дивиденти	**2 455**	**2 337**	**12**	**106**
Финансови активи, държани за търгуване (ако са отчитани отделно)	4	4	0	0
Финансови активи, отчитани по справедлива стойност в печалбата или загубата (ако са отчитани отделно)	0	0	0	0
Финансови активи на разположение за продажба	2 451	2 333	12	106
Приходи от такси и комисиони	**197 821**	**142 851**	**48 034**	**6 936**
Разходи за такси и комисиони	**28 859**	**20 935**	**6 867**	**1 057**
Нетни реализирани печалби (загуби) от финансови активи и финансови пасиви, отчитани не по справедлива стойност в печалбата или загубата	**8 214**	**8 214**		
Финансови активи на разположение за продажба	8 344	8 344		
Кредити и вземания (включително финансов лизинг)	-2	-2		
Инвестиции, държани до падеж	-144	-144		
Финансови пасиви, отчитани по амортизирана стойност	0	0		
Други	16	16		
Нетни печалби (загуби) от финансови активи и пасиви, държани за търгуване	**28 001**	**28 001**		
Капиталови инструменти и свързани с тях деривати	2 377	2 377		
Лихвени инструменти и свързани с тях деривати	2 080	2 080		
Валутна търговия	23 855	23 855		
Инструменти за кредитен риск и свързани с тях деривати	0	0		
Стоки и свързани с тях деривати	-319	-319		
Други (включително хибридни деривати)	8	8		
Нетни печалби (загуби) от финансови активи и пасиви, отчитани по справедлива стойност в печалбата или загубата	**2 798**	**2 798**		
Нетни печалби (загуби) от отчитане на хеджиране	**-11**	**-11**		
Нетни валутни разлики	**3 627**	**3 627**		
Нетни печалби (загуби) от отписани активи, различни от държаните за продажба	**2 942**	**2 942**		
Други оперативни приходи	**19 146**	**19 146**		
Други оперативни разходи	**12 384**	**12 384**		
Административни разходи	**425 145**			
Разходи за персонал	189 510			
Общи административни разходи	235 635			
Амортизация	**46 062**			
Имоти, машини и съоръжения	31 931			
Инвестиционни имоти	2 271			
Нематериални активи (различни от репутация)	11 860			
Провизии	**1 563**			
Обезценка	**243 509**			
Обезценка на финансови активи, отчитани не по справедлива стойност в печалбата или загубата	*242 859*			
Финансови активи, отчитани по себестойност (некотирани капиталови финансови активи)	0			
Финансови активи на разположение за продажба	3 062			
Кредити и вземания (включително финансов лизинг)	239 797			

(продължава)

1.10.4. ОТЧЕТ ЗА ДОХОДИТЕ НА БАНКИТЕ ОТ ВТОРА ГРУПА КЪМ 30 ЮНИ 2013 г.
(продължение)

(хил. лв.)

Продължаващи (непреустановени) дейности	Обща сума	в това число		
		левове	евро	други валути
Инвестиции, държани до падеж	0			
Обезценка на нефинансови активи	*650*			
Имоти, машини и съоръжения	0			
Инвестиционни имоти	0			
Репутация	0			
Нематериални активи (различни от репутация)	0			
Инвестиции в асоциирани и съвместни предприятия, отчитани по метода на собствения капитал	0			
Други	650			
Отрицателна репутация, призната незабавно в печалбата или загубата	**0**			
Дял от печалбата или загубата в асоциирани и съвместни предприятия, отчитан по метода на собствения капитал	**5 844**			
Печалба или загуба от нетекущи активи и групи от активи за изваждане от употреба, класифицирани като държани за продажба, без да са определени за преустановени дейности	**1 239**			
ОБЩО ПЕЧАЛБА ИЛИ ЗАГУБА ОТ ПРОДЪЛЖАВАЩИ (НЕПРЕУСТАНОВЕНИ) ДЕЙНОСТИ ПРЕДИ ДАНЪЧНИ ОТЧИСЛЕНИЯ	**57 879**			
Данъчен разход (приход), свързан с печалбата или загубата от продължаващи (непреустановени) дейности	**6 208**			
ОБЩО ПЕЧАЛБА ИЛИ ЗАГУБА ОТ ПРОДЪЛЖАВАЩИ (НЕПРЕУСТАНОВЕНИ) ДЕЙНОСТИ СЛЕД ДАНЪЧНИ ОТЧИСЛЕНИЯ	**51 671**			
Печалба или загуба след данъчни отчисления от преустановени дейности	**0**			
ОБЩО ПЕЧАЛБА ИЛИ ЗАГУБА СЛЕД ДАНЪЧНИ ОТЧИСЛЕНИЯ И ПРЕУСТАНОВЕНИ ДЕЙНОСТИ	**51 671**			
Печалба или загуба, свързана с малцинствено участие	**0**			
ПЕЧАЛБА ИЛИ ЗАГУБА, СВЪРЗАНА С АКЦИОНЕРИТЕ НА ПРЕДПРИЯТИЕТО-МАЙКА	**51 671**			

Източник: БНБ.

1.10.5. БАЛАНС НА БАНКИТЕ ОТ ТРЕТА ГРУПА КЪМ 30 ЮНИ 2013 г.

(хил. лв.)

	Балансова стойност	в това число		
		левове	евро	други валути
АКТИВИ				
Парични средства и парични салда при централни банки	**444 270**	**216 696**	**224 329**	**3 245**
Финансови активи, държани за търгуване	**48 177**	**3 549**	**13 255**	**31 373**
Деривати, държани за търгуване	6 941	786	4 001	2 154
Капиталови инструменти	0	0	0	0
Дългови инструменти	41 236	2 763	9 254	29 219
Кредити и аванси	0	0	0	0
Финансови активи, отчитани по справедлива стойност в печалбата или загубата	**1 578**	**0**	**0**	**1 578**
Капиталови инструменти	0	0	0	0
Дългови инструменти	0	0	0	0
Кредити и аванси	1 578	0	0	1 578
Финансови активи на разположение за продажба	**743 961**	**130 898**	**525 883**	**87 180**
Капиталови инструменти	339	339	0	0
Дългови инструменти	743 622	130 559	525 883	87 180
Кредити и аванси	0	0	0	0
Кредити и вземания (включително финансов лизинг)	**4 061 301**	**451 294**	**3 559 986**	**50 021**
Дългови инструменти	1 784 139	0	1 784 139	0
Кредити и аванси	2 277 162	451 294	1 775 847	50 021
Инвестиции, държани до падеж	**0**	**0**	**0**	**0**
Дългови инструменти	0	0	0	0
Кредити и аванси	0	0	0	0
Деривати – отчитане на хеджиране	**0**	**0**	**0**	**0**
Хеджиране на справедлива стойност	0	0	0	0
Хеджиране на паричен поток	0	0	0	0
Хеджиране на нетна инвестиция в чуждестранна дейност	0	0	0	0
Хеджиране на справедлива стойност при лихвен риск	0	0	0	0
Хеджиране на паричен поток при лихвен риск	0	0	0	0
Промени в справедливата стойност на хеджирани позиции в портфейл, хеджиран за лихвен риск	**0**	**0**	**0**	**0**
Материални активи	**25 963**	**25 767**	**196**	**0**
Имоти, машини и съоръжения	23 355	23 159	196	0
Инвестиционни имоти	2 608	2 608	0	0
Нематериални активи	**8 757**	**8 757**	**0**	**0**
Репутация	0	0	0	0
Други нематериални активи	8 757	8 757	0	0
Инвестиции в асоциирани, дъщерни и съвместни предприятия (отчитани по метода на собствения капитал, включително репутация)	**0**	**0**	**0**	**0**
Данъчни активи	**13 339**	**13 339**	**0**	**0**
Текущи данъчни активи	520	520	0	0
Отсрочени данъчни активи	12 819	12 819	0	0
Други активи	**19 524**	**11 330**	**7 938**	**256**
Нетекущи активи и групи от активи за изваждане от употреба, класифицирани като държани за продажба	**1 642**	**1 642**	**0**	**0**
ОБЩО АКТИВИ	**5 368 512**	**863 272**	**4 331 587**	**173 653**
ПАСИВИ				
Депозити от централни банки	**0**	**0**	**0**	**0**
Финансови пасиви, държани за търгуване	**6 002**	**763**	**3 079**	**2 160**
Деривати, държани за търгуване	6 002	763	3 079	2 160
Къси позиции	0	0	0	0
Депозити на кредитни институции	0	0	0	0
Депозити, различни от тези на кредитни институции	0	0	0	0
Дългови сертификати (включително облигации, с намерение за обратно изкупуване в кратък срок)	0	0	0	0
Други финансови пасиви, държани за търгуване	0	0	0	0
Финансови пасиви, отчитани по справедлива стойност в печалбата или загубата	**0**	**0**	**0**	**0**
Депозити на кредитни институции	0	0	0	0
Депозити, различни от тези на кредитни институции	0	0	0	0
Дългови сертификати (включително облигации)	0	0	0	0
Подчинени пасиви	0	0	0	0
Други финансови пасиви, отчитани по справедлива стойност в печалбата или загубата	0	0	0	0

(продължава)

1.10.5. БАЛАНС НА БАНКИТЕ ОТ ТРЕТА ГРУПА КЪМ 30 ЮНИ 2013 г.
(продължение) (хил. лв.)

	Балансова стойност	в това число		
		левове	евро	други валути
Финансови пасиви, отчитани по амортизирана стойност	**5 490 136**	**1 185 701**	**4 123 316**	**181 119**
Депозити на кредитни институции	3 536 973	142 170	3 370 967	23 836
Депозити, различни от тези на кредитни институции	1 953 163	1 043 531	752 349	157 283
Дългови сертификати (включително облигации)	0	0	0	0
Подчинени пасиви	0	0	0	0
Други финансови пасиви, отчитани по амортизирана стойност	0	0	0	0
Финансови пасиви, свързани с прехвърлени финансови активи	**0**	**0**	**0**	**0**
Деривати – отчитане на хеджиране	**0**	**0**	**0**	**0**
Хеджиране на справедлива стойност	0	0	0	0
Хеджиране на паричен поток	0	0	0	0
Хеджиране на нетна инвестиция в чуждестранна дейност	0	0	0	0
Хеджиране на справедлива стойност при лихвен риск	0	0	0	0
Хеджиране на паричен поток при лихвен риск	0	0	0	0
Промени в справедливата стойност на хеджирани позиции в портфейл, хеджиран за лихвен риск	**0**	**0**	**0**	**0**
Провизии	**1 337**	**1 027**	**310**	**0**
Преструктуриране	0	0	0	0
Неуредени правни въпроси и данъчни искове	283	283	0	0
Пенсии и други задължения за компенсации след пенсиониране	129	129	0	0
Кредитни ангажименти и гаранции	596	286	310	0
Обременяващи договори	0	0	0	0
Други провизии	329	329	0	0
Данъчни пасиви	**749**	**739**	**10**	**0**
Текущи данъчни пасиви	739	729	10	0
Отсрочени данъчни пасиви	10	10	0	0
Други пасиви	**38 847**	**19 078**	**18 783**	**986**
Дялов капитал, платим при поискване (например кооперативни акции)	**0**	**0**	**0**	**0**
Пасиви, включени в групи от пасиви за изваждане от употреба, класифицирани като държани за продажба	**0**	**0**	**0**	**0**
ОБЩО ПАСИВИ	**5 537 071**	**1 207 308**	**4 145 498**	**184 265**
КАПИТАЛ И МАЛЦИНСТВЕНО УЧАСТИЕ				
Емитиран капитал	**0**	**0**		
Внесен капитал	0	0		
Поискан, но невнесен капитал	0	0		
Премиен резерв	**0**	**0**		
Друг капитал	**230**	**230**		
Капиталов компонент на финансови инструменти	0	0		
Други капиталови инструменти	230	230		
Преоценъчни резерви и други оценъчни разлики от:	**645**	**645**		
Материални активи	437	437		
Нематериални активи	0	0		
Хеджиране на нетна инвестиция в чуждестранна дейност (ефективна част)	0	0		
Преизчисляване в чуждестранна валута	0	0		
Хеджиране на паричен поток (ефективна част)	0	0		
Финансови активи на разположение за продажба	208	208		
Нетекущи активи или групи от активи за изваждане от употреба, държани за продажба	0	0		
Други позиции	0	0		
Резерви (включително неразпределени печалби)	**-178 808**	**-178 808**		
Изкупени обратно собствени акции	**0**	**0**		
Доход от текущата година	**9 374**	**9 374**		
Междинни дивиденти	**0**	**0**		
Малцинствено участие	**0**	**0**		
Преоценъчни резерви и други оценъчни разлики	0	0		
Други позиции	0	0		
ОБЩО КАПИТАЛ	**-168 559**	**-168 559**		
ОБЩО ПАСИВИ И КАПИТАЛ	**5 368 512**	**1 038 749**	**4 145 498**	**184 265**

Източник: БНБ.

1.10.6. ОТЧЕТ ЗА ДОХОДИТЕ НА БАНКИТЕ ОТ ТРЕТА ГРУПА КЪМ 30 ЮНИ 2013 г.

(хил. лв.)

Продължаващи (непреустановени) дейности	Обща сума	в това число		
		левове	евро	други валути
Финансови и оперативни приходи и разходи	**68 688**	**17 271**	**48 628**	**2 789**
Приходи от лихви	**67 128**	**11 992**	**53 335**	**1 801**
Парични средства и парични салда при централни банки	0	0	0	0
Финансови активи, държани за търгуване (ако са отчитани отделно)	2 751	687	540	1 524
Финансови активи, отчитани по справедлива стойност в печалбата или загубата (ако са отчитани отделно)	90	31	55	4
Финансови активи на разположение за продажба	11 873	637	11 052	184
Кредити и вземания (включително финансов лизинг)	52 414	10 637	41 688	89
Инвестиции, държани до падеж	0	0	0	0
Деривати отчитане на хеджиране на лихвен риск	0	0	0	0
Други активи	0	0	0	0
Разходи за лихви	**19 921**	**9 106**	**10 070**	**745**
Депозити на централни банки	0	0	0	0
Финансови пасиви, държани за търгуване (ако са отчитани отделно)	19	19	0	0
Финансови пасиви, отчитани по справедлива стойност в печалбата или загубата (ако са отчитани отделно)	46	36	1	9
Финансови пасиви, отчитани по амортизирана стойност	19 854	9 051	10 068	735
Деривати – отчитане на хеджиране на лихвен риск	0	0	0	0
Други пасиви	2	0	1	1
Разходи за акционерен капитал, платим при поискване	**0**	**0**		
Приходи от дивиденти	**0**	**0**	**0**	**0**
Финансови активи, държани за търгуване (ако са отчитани отделно)	0	0	0	0
Финансови активи, отчитани по справедлива стойност в печалбата или загубата (ако са отчитани отделно)	0	0	0	0
Финансови активи на разположение за продажба	0	0	0	0
Приходи от такси и комисиони	**14 001**	**6 510**	**5 684**	**1 807**
Разходи за такси и комисиони	**1 856**	**1 461**	**321**	**74**
Нетни реализирани печалби (загуби) от финансови активи и финансови пасиви, отчитани не по справедлива стойност в печалбата или загубата	**3 382**	**3 382**		
Финансови активи на разположение за продажба	3 382	3 382		
Кредити и вземания (включително финансов лизинг)	0	0		
Инвестиции, държани до падеж	0	0		
Финансови пасиви, отчитани по амортизирана стойност	0	0		
Други	0	0		
Нетни печалби (загуби) от финансови активи и пасиви, държани за търгуване	**3 899**	**3 899**		
Капиталови инструменти и свързани с тях деривати	0	0		
Лихвени инструменти и свързани с тях деривати	-566	-566		
Валутна търговия	4 465	4 465		
Инструменти за кредитен риск и свързани с тях деривати	0	0		
Стоки и свързани с тях деривати	0	0		
Други (включително хибридни деривати)	0	0		
Нетни печалби (загуби) от финансови активи и пасиви, отчитани по справедлива стойност в печалбата или загубата	**0**	**0**		
Нетни печалби (загуби) от отчитане на хеджиране	**0**	**0**		
Нетни валутни разлики	**1 401**	**1 401**		
Нетни печалби (загуби) от отписани активи, различни от държаните за продажба	**-9**	**-9**		
Други оперативни приходи	**935**	**935**		
Други оперативни разходи	**272**	**272**		
Административни разходи	**47 638**			
Разходи за персонал	18 417			
Общи административни разходи	29 221			
Амортизация	**4 241**			
Имоти, машини и съоръжения	3 483			
Инвестиционни имоти	37			
Нематериални активи (различни от репутация)	721			
Провизии	**308**			
Обезценка	**6 549**			
Обезценка на финансови активи, отчитани не по справедлива стойност в печалбата или загубата	*6 524*			
Финансови активи, отчитани по себестойност (некотирани капиталови финансови активи)	0			
Финансови активи на разположение за продажба	0			
Кредити и вземания (включително финансов лизинг)	6 524			

(продължава)

1.10.6. ОТЧЕТ ЗА ДОХОДИТЕ НА БАНКИТЕ ОТ ТРЕТА ГРУПА КЪМ 30 ЮНИ 2013 г.
(продължение) (хил. лв.)

Продължаващи (непреустановени) дейности	Обща сума	в това число		
		левове	евро	други валути
Инвестиции, държани до падеж	0			
Обезценка на нефинансови активи	*25*			
Имоти, машини и съоръжения	25			
Инвестиционни имоти	0			
Репутация	0			
Нематериални активи (различни от репутация)	0			
Инвестиции в асоциирани и съвместни предприятия, отчитани по метода на собствения капитал	0			
Други	0			
Отрицателна репутация, призната незабавно в печалбата или загубата	**0**			
Дял от печалбата или загубата в асоциирани и съвместни предприятия, отчитан по метода на собствения капитал	**0**			
Печалба или загуба от нетекущи активи и групи от активи за изваждане от употреба, класифицирани като държани за продажба, без да са определени за преустановени дейности	**-5**			
ОБЩО ПЕЧАЛБА ИЛИ ЗАГУБА ОТ ПРОДЪЛЖАВАЩИ (НЕПРЕУСТАНОВЕНИ) ДЕЙНОСТИ ПРЕДИ ДАНЪЧНИ ОТЧИСЛЕНИЯ	**9 947**			
Данъчен разход (приход), свързан с печалбата или загубата от продължаващи (непреустановени) дейности	**573**			
ОБЩО ПЕЧАЛБА ИЛИ ЗАГУБА ОТ ПРОДЪЛЖАВАЩИ (НЕПРЕУСТАНОВЕНИ) ДЕЙНОСТИ СЛЕД ДАНЪЧНИ ОТЧИСЛЕНИЯ	**9 374**			
Печалба или загуба след данъчни отчисления от преустановени дейности	**0**			
ОБЩО ПЕЧАЛБА ИЛИ ЗАГУБА СЛЕД ДАНЪЧНИ ОТЧИСЛЕНИЯ И ПРЕУСТАНОВЕНИ ДЕЙНОСТИ	**9 374**			
Печалба или загуба, свързана с малцинствено участие	**0**			
ПЕЧАЛБА ИЛИ ЗАГУБА, СВЪРЗАНА С АКЦИОНЕРИТЕ НА ПРЕДПРИЯТИЕТО-МАЙКА	**9 374**			

Източник: БНБ.

1.11. МЕЖДУБАНКОВ ПАРИЧЕН ПАЗАР*

Юли 2013 г.	Обеми (хил. лв.)				Лихвени проценти			Свръхрезерви** (хил. лв.)
	депозити	репо сделки	покупки на ДЦК	общ обем	по предоставени депозити	по репо сделки	среден за деня	
1	132 725	137 712	3 429	273 866	0.03	0.01	0.02	834 207
2	163 525	85 883	0	249 408	0.03	0.02	0.03	517 108
3	152 525	76 961	5 014	234 500	0.37	0.00	0.25	470 830
4	159 225	96 950	9 822	265 997	0.03	0.00	0.02	475 868
5	127 725	88 351	669	216 745	0.03	0.00	0.02	460 673
8	132 725	130 211	30 113	293 049	0.03	0.00	0.01	673 749
9	145 125	94 755	8 679	248 559	0.03	0.01	0.02	600 953
10	133 725	125 746	58 991	318 462	0.03	0.00	0.02	542 085
11	139 181	90 212	28 614	258 007	0.03	0.01	0.02	429 296
12	179 650	70 645	0	250 295	0.02	0.01	0.02	274 036
15	216 150	94 960	5 529	316 639	0.03	0.00	0.02	58 242
16	205 650	69 427	12 656	287 733	0.03	0.01	0.02	18 369
17	194 650	94 595	2 122	291 367	0.03	0.00	0.02	- 6 635
18	199 106	80 842	4 261	284 209	0.03	0.00	0.02	119 138
19	225 650	68 057	0	293 707	0.05	0.01	0.04	102 523
22	232 650	91 058	12 143	335 851	0.03	0.00	0.02	144 414
23	235 950	65 178	9 068	310 196	0.05	0.01	0.04	248 241
24	203 650	105 522	12 615	321 787	0.01	0.01	0.02	203 050
25	231 106	69 642	3 001	303 749	0.09	0.01	0.07	207 010
26	175 850	72 085	36 930	284 865	0.05	0.01	0.03	196 359
29	215 700	132 212	948	348 860	0.03	0.00	0.02	272 382
30	271 300	71 281	3 083	345 664	0.03	0.01	0.03	400 601
31	207 300	98 041	0	305 341	0.03	0.00	0.02	1 437 120
Средно за месеца	**186 124**	**91 753**	**10 769**	**288 646**	**0.05**	**0.01**	**0.03**	**344 841**

* Включва сделките на банките и на тези небанкови финансови институции, които са първични дилъри на ДЦК и които имат разплащателни сметки в БНБ.
** Периодът на статистическо отчитане (календарен месец) на свръхрезервите не съвпада с периода на поддържане на задължителните минимални резерви по Наредба № 21 на БНБ. За изчисляването на среднодневния месечен размер на свръхрезервите се използват данни и от почивните дни.

Забележка: Средният лихвен процент за деня е среднопретеглен за извършените през деня операции.

Източник: БНБ.

1.12. ВАЛУТЕН ПАЗАР

(евро)

Юли 2013 г.	БНБ с банки		БНБ с крайни клиенти		Междубанкови сделки	Банки с крайни клиенти	
	купени	продадени	купени	продадени		купени	продадени
1	428 300 000	510 800 000	704 149	412 452	14 676 420	100 995 550	93 123 860
2	347 200 000	378 200 000	25 355 756	938 911	60 484 382	112 691 338	85 053 153
3	454 000 000	432 800 000	3 282 778	1 015 908	7 905 123	81 521 279	60 848 714
4	398 000 000	377 100 000	94 475	259 619	939 619	84 453 221	65 922 934
5	359 250 000	344 700 000	383 942	246 809	10 104 789	92 995 735	101 442 754
8	395 300 000	431 800 000	8 025 451	34 768 723	3 375 876	110 428 045	72 882 399
9	345 900 000	370 700 000	4 061 218	443 783	7 652 446	122 045 194	114 754 657
10	388 800 000	412 800 000	1 908 326	208 475	10 394 130	97 610 327	91 687 667
11	352 000 000	364 700 000	317 058	221 293	14 570 838	98 030 276	119 394 652
12	462 400 000	398 800 000	187 947	118 753	5 069 050	144 536 311	112 766 365
15	390 500 000	417 100 000	8 206 493	275 641	10 376 576	120 795 563	82 719 566
16	373 200 000	327 400 000	38 973 251	423 148	30 407 836	91 914 642	125 456 491
17	377 500 000	327 700 000	37 637 480	65 952	9 266 444	83 965 219	67 771 419
18	367 500 000	361 800 000	895 568	2 287 817	10 631 647	94 425 174	81 049 812
19	336 500 000	360 300 000	242 164	196 876	320 643	88 243 165	91 082 259
22	413 700 000	383 900 000	713 692	1 745 424	15 617 728	99 335 257	92 642 514
23	358 957 904	370 800 000	252 429	1 014 636	3 456 754	100 853 730	120 496 555
24	371 300 000	381 200 000	155 586	614 437	18 239 976	78 681 817	69 433 946
25	375 400 000	385 000 000	304 862	932 101	5 113 619	86 775 622	103 656 762
26	382 500 000	393 900 000	1 009 787	3 668 220	2 852 782	76 712 666	118 098 512
29	451 020 000	411 000 000	55 663	332 437	3 203 466	98 905 540	85 760 637
30	438 860 000	534 600 000	274 879	318 337	82 806	100 485 027	100 674 759
31	496 900 000	402 400 000	2 642 960	190 141	8 338 983	107 684 854	116 089 774
Общо за месеца	**9 064 987 904**	**9 079 500 000**	**135 685 914**	**50 699 893**	**253 081 933**	**2 274 085 552**	**2 172 810 161**
Среднодневно	**394 129 909**	**394 760 870**	**5 899 388**	**2 204 343**	**11 003 562**	**98 873 285**	**94 470 007**

Източник: БНБ.

1.13. КУПЕНА И ПРОДАДЕНА НАЛИЧНА ВАЛУТА ОТ КАСОВИЯ ЦЕНТЪР НА БНБ*

(хил. евро)

		Купена валута	Продадена валута
2012	I	9.7	218.1
	II	3.2	103.9
	III	16.2	357.6
	IV	11.8	357.7
	V	15.9	389.2
	VI	24.0	517.0
	VII	12.8	523.5
	VIII	12.2	302.6
	IX	26.0	268.9
	X	12.7	268.3
	XI	8.8	493.6
	XII	15.7	309.4
2013	I	10.6	326.7
	II	16.9	794.5
	III	6.6	2574.2
	IV	22.4	2349.6
	V	13.0	2124.6
	VI	12.0	1523.9
	VII	9.6	825.6
	VIII	10.4	752.9
	в т.ч. по дни		
	1	-	19.4
	2	0.2	20.9
	5	1.1	2.3
	6	-	8.4
	7	0.4	18.5
	8	0.2	15.6
	9	0.3	17.1
	12	0.1	8.9
	13	0.1	32.5
	14	0.0	11.4
	15	0.1	7.4
	16	0.1	37.5
	19	1.3	17.1
	20	4.4	151.2
	21	0.5	14.6
	22	0.6	14.4
	23	-	45.5
	26	0.1	18.3
	27	0.7	3.1
	28	-	123.9
	29	0.1	108.3
	30	0.1	56.7

* Операции в евро с физически лица.

Източник: БНБ.

1.14. ОСНОВЕН ЛИХВЕН ПРОЦЕНТ

В сила от	ОЛП	
	прост годишен	ефективен годишен
1.I.2012	0.22	0.22
1.II.2012	0.18	0.18
1.III.2012	0.15	0.15
1.IV.2012	0.15	0.15
1.V.2012	0.14	0.14
1.VI.2012	0.14	0.14
1.VII.2012	0.16	0.16
1.VIII.2012	0.08	0.08
1.IX.2012	0.04	0.04
1.X.2012	0.03	0.03
1.XI.2012	0.04	0.04
1.XII.2012	0.03	0.03
1.I.2013	0.03	0.03
1.II.2013	0.01	0.01
1.III.2013	0.01	0.01
1.IV.2013	0.01	0.01
1.V.2013	0.02	0.02
1.VI.2013	0.01	0.01
1.VII.2013	0.02	0.02
1.VIII.2013	0.02	0.02
1.IX.2013	0.02	0.02

Източник: БНБ.

1.15. ЛИХВЕНИ ПРОЦЕНТИ[1] ПО НОВ БИЗНЕС ПО КРЕДИТИ, РАЗЛИЧНИ ОТ ОВЪРДРАФТ, ПО ПЕРИОД НА ПЪРВОНАЧАЛНО ФИКСИРАНЕ НА ЛИХВЕНИЯ ПРОЦЕНТ

		Нефинансови предприятия				Домакинства[2]							
		Кредити до 1 млн. евро		Кредити над 1 млн. евро		Кредити за потребление			Жилищни кредити			Други кредити	
		Общо	от които: със срок на първоначално фиксиране до 1 година	Общо	от които: със срок на първоначално фиксиране до 1 година	Общо	от които: със срок на първоначално фиксиране до 1 година	Годишен процент на разходите	Общо	от които: със срок на първоначално фиксиране до 1 година	Годишен процент на разходите	Общо	от които: със срок на първоначално фиксиране до 1 година
2012	VII	8.28	8.28	8.13	8.12	11.55	11.56	13.20	7.49	7.46	8.30	10.03	10.08
	VIII	8.22	8.25	9.02	9.04	11.82	11.83	13.62	7.45	7.42	8.34	9.55	9.58
	IX	8.35	8.35	9.07	9.07	11.63	11.67	13.46	7.07	7.03	8.03	9.05	9.04
	X	8.15	8.17	8.68	8.68	11.37	11.38	13.18	7.33	7.30	8.23	9.16	9.36
	XI	8.06	8.05	9.36	9.36	11.29	11.31	13.20	7.12	7.10	7.99	9.47	9.50
	XII	8.18	8.18	6.87	6.82	12.08	12.14	14.03	7.04	7.03	7.93	9.29	9.67
2013	I	8.02	8.00	8.71	8.71	11.52	11.53	13.10	7.12	7.10	8.05	9.50	9.56
	II	7.54	7.54	6.63	6.63	11.49	11.51	13.51	7.05	7.04	8.00	9.34	9.39
	III	7.91	7.88	8.73	8.73	11.14	11.15	13.12	6.96	6.94	7.89	9.10	9.15
	IV	7.82	7.83	9.57	9.57	10.55	10.55	12.24	6.87	6.85	7.73	8.48	8.52
	V	7.42	7.40	7.28	7.41	10.75	10.75	12.14	6.84	6.83	7.67	8.52	8.61
	VI	7.39	7.36	8.15	8.15	10.74	10.74	12.08	6.71	6.71	7.59	8.52	8.61
	VII	7.28	7.22	7.93	7.93	10.94	10.95	12.32	6.88	6.88	7.69	8.50	8.62

[1] Лихвените проценти са по левови инструменти.
[2] Сектор *домакинства* включва и сектор *НТООД*. Данните за *кредитите за потребление* и за *жилищните кредити* се отнасят само за сектор *домакинства*.

Забележка: Предварителни данни.

Източник: БНБ.

1.16. ОБЕМИ[1] ПО НОВ БИЗНЕС ПО КРЕДИТИ, РАЗЛИЧНИ ОТ ОВЪРДРАФТ, ПО ПЕРИОД НА ПЪРВОНАЧАЛНО ФИКСИРАНЕ НА ЛИХВЕНИЯ ПРОЦЕНТ

(млн. лв.)

		Нефинансови предприятия				Домакинства[2]					
		Кредити до 1 млн. евро		Кредити над 1 млн. евро		Кредити за потребление		Жилищни кредити		Други кредити	
		Общо	от които: със срок на първоначално фиксиране до 1 година	Общо	от които: със срок на първоначално фиксиране до 1 година	Общо	от които: със срок на първоначално фиксиране до 1 година	Общо	от които: със срок на първоначално фиксиране до 1 година	Общо	от които: със срок на първоначално фиксиране до 1 година
2012	VII	105.1	102.8	234.9	228.7	161.3	160.7	40.2	37.1	12.3	11.9
	VIII	111.3	103.9	229.7	223.3	159.9	159.6	44.2	42.0	19.1	18.8
	IX	89.4	86.6	263.7	263.7	134.0	131.9	37.8	36.0	20.7	20.5
	X	102.3	98.3	269.7	269.7	168.5	167.8	50.9	48.7	16.8	16.2
	XI	101.6	98.2	261.3	261.3	158.4	157.2	60.6	58.7	20.2	19.7
	XII	111.0	108.4	298.2	291.0	123.7	122.0	67.9	66.5	18.6	16.7
2013	I	72.5	71.8	299.9	299.9	128.0	127.6	41.1	40.0	11.3	10.8
	II	91.0	89.6	142.1	142.1	144.4	143.5	45.7	44.9	19.6	19.2
	III	143.8	136.3	191.5	191.5	170.5	169.4	69.5	68.1	21.8	21.3
	IV	143.7	136.1	394.3	394.3	239.8	239.0	71.7	70.4	28.0	26.9
	V	109.8	101.7	214.9	211.1	208.2	207.7	61.7	60.4	20.0	18.5
	VI	122.0	116.9	397.8	397.8	220.6	220.1	68.6	67.7	21.6	20.2
	VII	122.5	115.5	227.0	227.0	221.6	221.0	76.4	75.6	20.6	19.3

[1] Обемите са по левови инструменти.
[2] Сектор *домакинства* включва и сектор *НТООД*. Данните за *кредитите за потребление* и за *жилищните кредити* се отнасят само за сектор *домакинства*.

Забележка: Предварителни данни.

Източник: БНБ.

1.17. ЛИХВЕНИ ПРОЦЕНТИ[1] ПО САЛДА ПО КРЕДИТИ

		Кредити, различни от овърдрафт										Овърдрафт[3]	
		Нефинансови предприятия			Домакинства[2]							Нефинансови предприятия	Домакинства[2]
					Кредити за потребление			Жилищни кредити		Други кредити			
		до 1 година	от 1 до 5 години	над 5 години	до 1 година	от 1 до 5 години	над 5 години	Общо	от които: над 5 години	Общо	от които: от 1 до 5 години		
2012	VII	7.97	8.60	9.10	18.51	12.83	11.72	9.07	9.07	10.65	11.29	7.72	14.98
	VIII	7.98	8.62	9.12	18.82	12.88	11.69	9.01	9.01	10.58	11.21	7.49	14.88
	IX	7.71	8.62	9.14	18.73	12.96	11.65	8.96	8.96	10.46	11.15	7.43	14.92
	X	7.58	8.51	9.00	17.79	12.85	11.57	8.84	8.84	10.29	11.02	7.31	14.91
	XI	7.60	8.56	9.00	18.54	12.84	11.54	8.79	8.79	10.21	10.89	7.30	14.72
	XII	7.09	8.54	8.88	18.00	12.81	11.51	8.73	8.73	10.07	10.81	7.16	14.69
2013	I	7.02	8.40	8.85	17.29	12.74	11.48	8.70	8.70	9.99	10.69	7.28	14.72
	II	6.93	8.36	8.79	18.87	12.77	11.45	8.66	8.66	10.00	10.66	7.30	14.92
	III	6.93	8.28	8.61	18.84	12.67	11.40	8.62	8.62	9.93	10.49	7.03	14.92
	IV	6.85	8.36	8.63	19.07	12.56	11.31	8.56	8.57	9.82	10.27	7.53	14.88
	V	7.54	8.31	8.58	18.60	12.48	11.23	8.52	8.53	9.72	10.13	7.04	14.78
	VI	7.76	8.35	8.57	18.32	12.43	11.15	8.48	8.48	9.66	9.96	7.00	14.77
	VII	7.94	8.29	8.54	17.80	12.39	11.08	8.42	8.43	9.60	9.83	6.94	15.04

[1] Лихвените проценти са по левови инструменти.
[2] Сектор *домакинства* включва и сектор *НТООД*. Данните за *кредитите за потребление* и за *жилищните кредити* се отнасят само за сектор *домакинства*.
[3] Лихвените проценти и обеми за овърдрафт по нов бизнес и по салда съвпадат.

Забележка: Предварителни данни.

Източник: БНБ.

1.18. ОБЕМИ[1] ПО САЛДА ПО КРЕДИТИ

(млн. лв.)

		Кредити, различни от овърдрафт										Овърдрафт[3]	
		Нефинансови предприятия			Домакинства[2]							Нефинансови предприятия	Домакинства[2]
					Кредити за потребление			Жилищни кредити		Други кредити			
		до 1 година	от 1 до 5 години	над 5 години	до 1 година	от 1 до 5 години	над 5 години	Общо	от които: над 5 години	Общо	от които: от 1 до 5 години		
2012	VII	314.4	1491.8	1572.1	24.0	782.6	3656.4	2749.3	2740.0	357.7	149.4	3254.4	1262.6
	VIII	340.1	1459.0	1630.5	28.3	801.5	3645.8	2750.1	2740.7	361.5	147.7	3254.2	1260.2
	IX	339.1	1487.5	1707.1	28.6	810.0	3632.5	2746.4	2737.1	366.0	146.1	3270.8	1276.3
	X	374.6	1458.7	1693.7	31.4	819.2	3626.4	2750.9	2741.1	367.3	143.2	3259.1	1287.6
	XI	420.1	1543.5	1762.7	32.2	823.0	3621.2	2761.0	2750.8	374.0	145.3	3356.1	1285.2
	XII	437.5	1502.3	1801.4	34.6	816.4	3604.5	2776.0	2765.7	376.2	147.9	3352.3	1277.6
2013	I	429.6	1487.2	1937.7	31.8	810.2	3577.8	2763.8	2754.1	372.8	146.1	3364.6	1276.0
	II	358.1	1457.8	1956.3	30.3	809.5	3573.4	2766.1	2756.5	356.3	144.2	3285.1	1245.4
	III	359.6	1446.8	1937.0	29.4	813.6	3576.8	2783.3	2774.1	354.9	144.9	3336.1	1237.2
	IV	407.4	1532.1	2015.7	31.0	830.2	3603.8	2802.1	2792.6	369.0	156.3	3400.1	1242.6
	V	438.4	1588.9	2023.9	30.2	839.4	3619.9	2811.1	2801.6	378.9	163.4	3461.5	1271.1
	VI	487.5	1655.3	2031.2	30.6	851.0	3652.9	2835.2	2825.9	383.7	170.4	3517.6	1268.0
	VII	501.2	1708.5	2066.6	31.0	867.7	3668.3	2849.6	2839.0	395.8	171.3	3394.0	1272.2

[1] Обемите са по левови инструменти.
[2] Сектор *домакинства* включва и сектор *НТООД*. Данните за *кредитите за потребление* и за *жилищните кредити* се отнасят само за сектор *домакинства*.
[3] Лихвените проценти и обеми за овърдрафт по нов бизнес и по салда съвпадат.

Забележка: Предварителни данни.

Източник: БНБ.

1.19. ЛИХВЕНИ ПРОЦЕНТИ[1] ПО НОВ БИЗНЕС ПО ДЕПОЗИТИ С ДОГОВОРЕН МАТУРИТЕТ

		Нефинансови предприятия		Домакинства[2]	
		Общо	от които: до 1 година	Общо	от които: до 1 година
2012	VII	3.05	3.07	4.94	4.88
	VIII	2.94	2.92	4.85	4.80
	IX	3.33	3.34	4.89	4.78
	X	3.38	3.38	4.76	4.63
	XI	3.12	3.14	4.78	4.65
	XII	2.94	2.84	4.84	4.71
2013	I	3.89	3.94	4.73	4.59
	II	3.20	3.24	4.55	4.43
	III	2.71	2.71	4.31	4.18
	IV	2.51	2.68	4.02	3.91
	V	3.01	3.08	4.06	3.91
	VI	2.40	2.41	3.97	3.85
	VII	2.59	2.56	4.01	3.86

[1] Лихвените проценти са по левови инструменти.
[2] Сектор *домакинства* включва и сектор *НТООД*.

Забележка: Предварителни данни.

Източник: БНБ.

1.20. ОБЕМИ[1] ПО НОВ БИЗНЕС ПО ДЕПОЗИТИ С ДОГОВОРЕН МАТУРИТЕТ

(млн. лв.)

		Нефинансови предприятия		Домакинства[2]	
		Общо	от които: до 1 година	Общо	от които: до 1 година
2012	VII	879.5	853.8	1077.9	997.4
	VIII	807.6	790.6	1081.9	1002.6
	IX	741.2	729.0	937.9	867.4
	X	1093.7	1073.6	983.2	892.0
	XI	672.9	646.2	940.7	863.0
	XII	794.9	714.5	939.3	852.4
2013	I	736.0	707.1	917.7	818.0
	II	463.1	445.9	661.2	597.8
	III	525.6	494.9	624.5	565.5
	IV	594.3	525.6	627.2	564.2
	V	475.9	451.4	614.6	540.2
	VI	495.8	449.4	569.8	512.9
	VII	522.9	480.5	688.8	617.7

[1] Обемите са по левови инструменти.
[2] Сектор *домакинства* включва и сектор *НТООД*.

Забележка: Предварителни данни.

Източник: БНБ.

1.21. ЛИХВЕНИ ПРОЦЕНТИ[1] ПО САЛДА ПО ДЕПОЗИТИ

		Нефинансови предприятия			Домакинства[2]		
		Овърнайт депозити[3]	Депозити с договорен матуритет		Овърнайт депозити[3]	Депозити с договорен матуритет	
			до 2 години	над 2 години		до 2 години	над 2 години
2012	VII	0.37	4.27	3.71	0.59	5.22	6.89
	VIII	0.34	4.19	3.87	0.57	5.16	6.89
	IX	0.33	4.24	3.85	0.52	5.13	6.88
	X	0.46	4.21	3.84	0.52	5.11	6.89
	XI	0.31	4.30	3.60	0.52	5.05	6.90
	XII	0.32	4.19	3.70	0.63	4.97	6.85
2013	I	0.33	4.38	3.67	0.71	4.92	6.83
	II	0.31	4.36	3.63	0.66	4.88	6.82
	III	0.33	4.26	3.58	0.69	4.84	6.78
	IV	0.31	4.13	3.44	0.70	4.79	6.78
	V	0.33	4.04	3.38	0.75	4.72	6.76
	VI	0.32	3.94	3.34	0.78	4.66	6.78
	VII	0.32	3.90	3.37	0.80	4.58	6.76

[1] Лихвените проценти са по левови инструменти.
[2] Сектор *домакинства* включва и сектор *НТООД*.
[3] Лихвените проценти и обеми за овърнайт депозити по нов бизнес и по салда съвпадат.

Забележка: Предварителни данни.

Източник: БНБ.

1.22. ОБЕМИ[1] ПО САЛДА ПО ДЕПОЗИТИ

(млн. лв.)

		Нефинансови предприятия			Домакинства[2]		
		Овърнайт депозити[3]	Депозити с договорен матуритет		Овърнайт депозити[3]	Депозити с договорен матуритет	
			до 2 години	над 2 години		до 2 години	над 2 години
2012	VII	5031.4	2908.0	122.3	3095.0	10783.3	434.6
	VIII	4998.2	2966.8	120.1	3086.6	10976.6	450.4
	IX	5233.8	3014.0	121.3	3103.8	11123.3	467.9
	X	5033.6	3146.8	117.4	3089.3	11228.6	487.4
	XI	5164.7	3076.7	124.7	3197.5	11292.7	501.8
	XII	5123.5	3152.9	174.5	3527.9	11146.4	503.5
2013	I	4909.6	3219.3	174.3	3464.1	11031.8	529.2
	II	5224.5	3164.1	175.5	3655.9	10791.4	538.9
	III	5192.8	3124.2	178.1	3677.8	10494.2	551.7
	IV	5040.2	3103.6	184.4	3792.8	10249.4	560.6
	V	5526.6	2733.4	183.8	3711.5	10047.8	565.9
	VI	5450.6	2693.5	191.9	3836.7	9883.9	565.2
	VII	5785.4	2668.0	194.0	3865.3	9778.3	575.4

[1] Обемите са по левови инструменти.
[2] Сектор *домакинства* включва и сектор *НТООД*.
[3] Лихвените проценти и обеми за овърнайт депозити по нов бизнес и по салда съвпадат.

Забележка: Предварителни данни.

Източник: БНБ.

1.23. ДОХОДНОСТ НА ДЦК И ДЛП ЗА ОЦЕНКА НА СТЕПЕНТА НА КОНВЕРГЕНЦИЯ

		Доходност на лихвоносни ДЦК, деноминирани в левове, постигната на вторичния пазар [1]				Дългосрочен лихвен процент [5]
		3 години [2]	5 години	7 години [3]	10 години [4]	
2012	VII	2.00	2.03	3.76	3.46	4.87
	VIII	-	-	2.72	2.30	4.28
	IX	0.85	0.82	2.36	2.55	3.80
	X	-	-	2.19	2.33	3.39
	XI	0.62	-	2.03	2.90	3.22
	XII	0.70	-	-	3.02	3.44
2013	I	0.72	0.96	1.90	2.29	3.27
	II	0.52	1.97	-	1.85	3.25
	III	-	2.27	2.19	2.51	3.54
	IV	0.69	1.95	1.79	2.30	3.47
	V	0.40	1.55	1.65	2.65	3.36
	VI	-	1.76	1.93	2.24	3.40
	VII	1.56	1.83	2.11	3.20	3.46

[1] Постигнатата доходност е среднопретеглена ефективна доходност до падеж от индивидуалните сделки на вторичния пазар през отчетния период. Използвана е *ISMA* формула и бройна конвенция *ACT/365*. Ценните книжа са групирани според оригиналния си матуритет.
[2] В тригодишните ДЦК се включват и емисиите с матуритет три години и шест месеца.
[3] В седемгодишните ДЦК се включват и евентуални емисии с матуритет седем години и три месеца.
[4] В десетгодишните ДЦК се включват и емисиите с матуритет десет години и шест месеца.
[5] ДЛП – дългосрочен лихвен процент за оценка степента на конвергенция. Определя се на база доходността до падеж на вторичния пазар по дългосрочна ценна книга (бенчмарк), емитирана от Министерството на финансите (сектор *централно държавно управление*) и деноминирана в национална валута. Използвана е *ISMA* формула и бройна конвенция *ACT/365*.

Източник: БНБ.

1.24. ИНДЕКСИ НА МЕЖДУБАНКОВИЯ ПАЗАР [1]

		ОЛП [2]	ЛЕОНИА	*EONIA* [3]	СОФИБОР				*EURIBOR* [3]			
					1 месец	3 месеца	6 месеца	12 месеца	1 месец	3 месеца	6 месеца	12 месеца
2012	VII	0.16	0.08	0.18	1.01	2.14	3.19	5.07	0.22	0.50	0.78	1.06
	VIII	0.08	0.04	0.11	0.70	1.69	2.66	4.41	0.13	0.33	0.61	0.88
	IX	0.04	0.03	0.10	0.69	1.60	2.56	4.23	0.12	0.25	0.48	0.74
	X	0.03	0.04	0.09	0.68	1.56	2.44	4.09	0.11	0.21	0.41	0.65
	XI	0.04	0.03	0.08	0.65	1.45	2.31	3.85	0.11	0.19	0.36	0.59
	XII	0.03	0.03	0.07	0.64	1.39	2.27	3.75	0.11	0.19	0.32	0.55
2013	I	0.03	0.01	0.07	0.58	1.27	2.13	3.52	0.11	0.20	0.34	0.58
	II	0.01	0.01	0.07	0.56	1.23	2.02	3.41	0.12	0.22	0.36	0.59
	III	0.01	0.01	0.07	0.55	1.23	1.95	3.36	0.12	0.21	0.33	0.55
	IV	0.01	0.02	0.08	0.54	1.22	1.94	3.32	0.12	0.21	0.32	0.53
	V	0.02	0.01	0.08	0.55	1.21	1.89	3.16	0.11	0.20	0.30	0.48
	VI	0.01	0.02	0.09	0.55	1.20	1.86	3.07	0.12	0.21	0.32	0.51
	VII	0.02	0.02	0.09	0.52	1.18	1.80	3.13	0.13	0.22	0.34	0.53

[1] Месечните стойности на индексите са изчислени като средноаритметични от дневните стойности.
[2] От 1 февруари 2005 г. съгласно Решение на Управителния съвет на БНБ размерът на ОЛП е равен на средната аритметична величина от стойностите на индекса ЛЕОНИА (*LEONIA: LEv OverNight Index Average*, справочен индекс на сключените и изпълнени сделки с овърнайт депозити в български левове) за работните дни на предходния календарен месец (базисен период).
[3] По данни на ЕЦБ.

Източник: БНБ.

1.25. ЛИХВЕН ДИФЕРЕНЦИАЛ МЕЖДУ ОСНОВНИЯ ЛИХВЕН ПРОЦЕНТ И МЕСЕЧНИЯ ЛИБОР ЗА ЕВРОТО

(%)

Дата	ОЛП ефективна годишна стойност (**I**)[1]	Лихвен процент (евро) (**If**)	Лихвен диференциал (**ID**)[2]
2.I.2012	0.22	0.95	-0.72
1.II.2012	0.18	0.64	-0.46
1.III.2012	0.15	0.48	-0.33
2.IV.2012	0.15	0.36	-0.21
1.V.2012	0.14	0.35	-0.21
1.VI.2012	0.14	0.33	-0.19
2.VII.2012	0.16	0.32	-0.16
1.VIII.2012	0.08	0.10	-0.02
3.IX.2012	0.04	0.08	-0.03
1.X.2012	0.03	0.07	-0.04
1.XI.2012	0.04	0.06	-0.02
3.XII.2012	0.03	0.06	-0.02
1.I.2013	0.03	0.05	-0.02
1.II.2013	0.01	0.06	-0.05
1.III.2013	0.01	0.06	-0.05
1.IV.2013	0.01	0.06	-0.05
1.V.2013	0.02	0.06	-0.04
3.VI.2013	0.01	0.06	-0.05
1.VII.2013	0.02	0.07	-0.05
1.VIII.2013	0.02	0.08	-0.06
2.IX.2013	0.02	0.09	-0.06

[1] Изчислена на годишна база.
[2] Изчислен по формулата: $\mathbf{ID} = \left[\frac{1+\mathbf{I}/100}{1+\mathbf{If}/100} - 1\right] \times 100$

Източници: БНБ, Ройтерс.

1.26. КОТИРОВКИ НА БЪЛГАРСКИТЕ ГЛОБАЛНИ ОБЛИГАЦИИ

Дата	**XS0145623624** (щ.д. на 100 щ.д. номинал)		**XS0802005289** (евро на 100 евро номинал)	
	купува	продава	купува	продава
1.VII.2013	110.24	110.54	107.18	107.93
2.VII.2013	110.19	110.49	107.60	108.20
3.VII.2013	109.99	110.29	107.46	108.06
4.VII.2013	110.01	110.31	107.78	108.38
5.VII.2013	109.88	110.38	107.11	107.71
8.VII.2013	110.04	110.34	107.27	107.87
9.VII.2013	110.01	110.31	107.27	107.87
10.VII.2013	110.13	110.65	107.03	107.63
11.VII.2013	109.97	110.27	107.47	108.07
12.VII.2013	110.10	110.60	107.47	108.07
15.VII.2013	110.35	110.50	107.36	107.96
16.VII.2013	109.92	110.22	107.11	107.71
17.VII.2013	109.88	110.18	107.18	107.78
18.VII.2013	109.94	110.24	107.48	108.08
19.VII.2013	109.92	110.22	107.37	107.97
22.VII.2013	109.90	110.20	107.32	107.92
23.VII.2013	109.96	110.26	107.37	107.97
24.VII.2013	109.88	110.18	107.10	107.70
25.VII.2013	109.89	110.19	107.22	107.82
26.VII.2013	109.88	110.38	107.18	107.78
29.VII.2013	109.86	110.16	107.14	107.74
30.VII.2013	109.84	110.14	107.12	107.72
31.VII.2013	109.79	110.09	107.23	107.83
1.VIII.2013	109.76	110.06	107.04	107.64
2.VIII.2013	109.75	110.05	107.04	107.64
5.VIII.2013	109.73	110.03	107.02	107.62
6.VIII.2013	109.71	110.01	106.98	107.58
7.VIII.2013	109.66	109.96	107.04	107.64
8.VIII.2013	109.64	109.94	106.97	107.57
9.VIII.2013	109.62	109.92	107.06	107.66
12.VIII.2013	109.75	110.05	107.42	108.02
13.VIII.2013	109.75	110.05	107.07	107.67
14.VIII.2013	109.65	109.95	107.14	107.74
15.VIII.2013	109.62	109.92	106.86	107.46
16.VIII.2013	109.60	109.90	106.81	107.31
19.VIII.2013	109.57	109.87	106.74	107.24
20.VIII.2013	109.56	109.86	106.88	107.38
21.VIII.2013	109.49	109.79	106.74	107.24
22.VIII.2013	109.45	109.75	106.64	107.14
23.VIII.2013	109.45	109.75	106.58	107.08
26.VIII.2013	109.47	109.77	106.73	107.23
27.VIII.2013	109.13	109.87	106.94	107.44
28.VIII.2013	109.39	109.69	106.77	107.27
29.VIII.2013	109.13	109.75	106.98	107.48
30.VIII.2013	109.39	109.69	106.90	107.40

Източник: Блумбърг.

2 Външен сектор

2.1. ПЛАТЕЖЕН БАЛАНС *

(млн. евро)

	Месечни данни													Акумулирани данни от началото на годината		Акумулирани данни за последните дванадесет месеца	
	VI	VII	VIII	IX	X	XI	XII	I	II	III	IV	V	VI	към 30.VI. 2012	към 30.VI. 2013	към 30.VI. 2012	към 30.VI. 2013
	2012							2013									
А. Текуща сметка [1]	**97.9**	**284.2**	**374.3**	**256.0**	**-177.8**	**34.0**	**-354.4**	**-62.1**	**-411.9**	**116.8**	**506.0**	**-179.7**	**262.2**	**-944.6**	**231.3**	**-832.5**	**647.7**
Стоки: кредит (*FOB*)	1770.7	1865.5	1871.6	1815.1	1860.0	1969.0	1535.9	1777.0	1657.4	1782.0	1972.4	1695.4	1758.9	9876.0	10643.0	20428.6	21560.1
Стоки: дебит (*FOB*)	-2142.1	-2125.5	-2007.8	-1971.3	-2221.1	-2121.9	-1869.4	-1825.8	-1992.7	-1894.2	-2154.4	-2026.1	-2066.4	-12098.2	-11959.8	-23899.5	-24276.8
Търговски баланс [2]	-371.4	-259.9	-136.3	-156.2	-361.0	-152.9	-333.5	-48.9	-335.4	-112.3	-182.1	-330.7	-307.5	-2222.2	-1316.8	-3470.9	-2716.7
Услуги: кредит	724.3	915.2	887.5	618.7	385.8	302.8	302.5	280.9	293.0	296.6	300.2	368.4	592.3	2247.4	2131.4	5542.6	5543.9
Транспорт [3]	123.2	163.6	154.4	108.3	77.2	72.6	59.3	64.8	64.2	64.5	74.3	79.4	126.1	462.5	473.4	1095.5	1108.8
Пътувания [4]	373.8	611.7	619.3	349.0	159.8	110.4	100.1	113.3	100.1	103.1	116.9	196.0	387.7	966.3	1017.2	2857.4	2967.4
Други услуги	227.3	139.8	113.8	161.4	148.8	119.8	143.2	102.8	128.6	129.0	109.1	93.0	78.4	818.6	640.8	1589.6	1467.7
Услуги: дебит	-299.5	-300.4	-316.7	-297.5	-255.1	-246.5	-263.2	-235.0	-244.5	-266.9	-276.3	-307.8	-260.4	-1583.2	-1590.9	-3198.5	-3270.3
Транспорт [3]	-75.5	-78.7	-84.2	-76.1	-69.3	-65.8	-62.6	-70.8	-80.8	-70.2	-74.3	-73.9	-77.5	-427.8	-447.4	-860.5	-884.2
Пътувания [4]	-93.3	-98.6	-125.4	-107.0	-80.1	-79.3	-64.0	-66.6	-65.6	-91.6	-88.8	-103.0	-103.2	-461.2	-518.9	-965.7	-1073.4
Други услуги	-130.7	-123.1	-107.1	-114.3	-105.6	-101.3	-136.6	-97.6	-98.2	-105.2	-113.2	-130.9	-79.6	-694.2	-624.6	-1372.4	-1312.7
Услуги, нето	424.8	614.7	570.8	321.3	130.7	56.3	39.4	45.9	48.4	29.7	23.9	60.6	331.9	664.2	540.4	2344.0	2273.6
Стоки и нефакторни услуги, нето	53.4	354.8	434.5	165.0	-230.3	-96.6	-294.2	-3.0	-287.0	-82.5	-158.2	-270.1	24.4	-1558.0	-776.3	-1126.8	-443.1
Доход: кредит	59.9	68.0	65.2	73.6	69.7	56.6	56.1	52.0	48.8	60.1	72.5	85.5	74.5	341.4	393.4	636.9	782.6
Компенсации на наетите [5]	31.7	30.4	30.5	38.0	35.5	26.5	17.9	15.8	19.3	28.9	37.7	43.7	43.3	148.9	188.8	290.6	367.5
Инвестиционен доход	28.2	37.6	34.7	35.6	34.2	30.1	38.2	36.2	29.4	31.1	34.8	41.9	31.2	192.5	204.7	346.4	415.1
Преки инвестиции	-0.6	5.5	6.2	6.2	1.4	0.6	2.3	-1.1	-1.8	-0.3	0.4	1.6	1.7	19.7	0.6	-1.2	22.8
Портфейлни инвестиции	22.3	26.3	23.9	22.9	26.0	24.4	24.4	30.0	23.9	25.0	27.5	35.2	23.8	134.0	165.3	261.1	313.2
Други инвестиции	6.5	5.8	4.7	6.5	6.8	5.1	11.5	7.3	7.3	6.4	6.8	5.1	5.8	38.8	38.8	86.4	79.1
Доход: дебит	-198.3	-260.4	-249.3	-122.3	-85.7	-97.4	-341.2	-155.0	-166.9	-112.5	-115.9	-151.8	-139.2	-916.4	-841.3	-2209.9	-1997.5
Компенсации на наетите	-2.3	-1.3	-0.7	-2.1	-0.6	-0.8	-2.3	-0.7	-1.4	-1.0	-2.9	-1.7	-2.4	-8.3	-10.0	-14.1	-17.8
Инвестиционен доход	-196.0	-259.1	-248.6	-120.2	-85.1	-96.6	-338.8	-154.3	-165.5	-111.5	-113.0	-150.1	-136.8	-908.2	-831.2	-2195.9	-1979.6
Преки инвестиции	-137.0	-214.3	-207.9	-82.7	-60.7	-61.4	-273.2	-95.0	-140.0	-70.0	-97.4	-117.8	-98.1	-613.4	-618.3	-1608.5	-1518.5
Портфейлни инвестиции	-0.1	-19.8	-0.1	-0.1	-0.1	-0.1	-0.1	-41.5	-0.1	-0.1	-0.1	-0.1	-0.1	-41.4	-42.0	-63.7	-62.3
Други инвестиции	-58.9	-24.9	-40.6	-37.5	-24.3	-35.1	-65.5	-17.8	-25.5	-41.4	-15.4	-32.2	-38.6	-253.4	-170.9	-523.6	-398.8
Доход, нето	-138.4	-192.4	-184.0	-48.7	-16.0	-40.8	-285.1	-103.0	-118.1	-52.4	-43.4	-66.3	-64.7	-575.0	-447.8	-1573.0	-1214.8
Стоки, нефакторни услуги и доход, нето	-85.0	162.3	250.5	116.3	-246.3	-137.4	-579.3	-106.0	-405.1	-135.0	-201.5	-336.4	-40.2	-2133.0	-1224.2	-2699.8	-1658.0
Текущи трансфери, нето	182.9	121.8	123.8	139.7	68.6	171.4	224.9	43.9	-6.8	251.7	707.5	156.7	302.4	1188.4	1455.4	1867.4	2305.6
Текущи трансфери, кредит	225.6	149.9	165.9	187.7	147.6	206.2	302.7	121.4	109.8	305.1	765.6	208.6	362.4	1543.7	1872.8	2511.2	3032.9
Текущи трансфери, дебит	-42.7	-28.1	-42.1	-48.0	-79.0	-34.8	-77.8	-77.6	-116.5	-53.4	-58.0	-51.9	-59.9	-355.3	-417.4	-643.9	-727.3
Б. Капиталова сметка [1, 6, 7]	**9.0**	**120.6**	**10.3**	**33.3**	**-79.8**	**176.7**	**220.2**	**-0.1**	**3.2**	**-12.6**	**-49.3**	**100.6**	**31.0**	**55.5**	**72.9**	**487.3**	**554.2**
Капиталови трансфери, нето	8.1	118.8	-3.8	33.1	-81.5	163.7	225.9	-3.8	-0.1	0.1	0.0	100.1	36.2	57.8	132.6	480.4	588.8
Общо за групи А и Б	106.9	404.8	384.6	289.3	-257.6	210.7	-134.1	-62.2	-408.6	104.2	456.7	-79.1	293.2	-889.1	304.1	-345.1	1201.8
В. Финансова сметка [1, 6]	**690.7**	**544.3**	**83.5**	**176.7**	**32.4**	**-187.1**	**296.2**	**-1313.4**	**22.0**	**327.1**	**91.3**	**-182.3**	**-158.0**	**1285.3**	**-1213.3**	**1345.2**	**-267.3**
Преки инвестиции, нето	188.6	64.1	367.5	48.4	186.1	-165.0	-250.4	-109.4	343.0	123.0	49.8	90.9	172.8	1050.9	670.0	2300.4	920.7
Преки инвестиции в чужбина	-12.6	-12.9	-6.4	-2.5	-19.7	-42.6	-9.1	-2.2	-4.9	-1.7	-4.5	-20.0	-7.9	-83.4	-41.1	-148.0	-134.4
Дялов капитал	-12.1	-5.1	-3.5	4.1	-15.7	-36.2	-5.3	-2.2	-6.0	-4.2	-4.5	-16.3	-4.6	-72.9	-37.8	-180.3	-99.4
Реинвестирана печалба	3.2	-4.6	-4.6	-4.6	0.0	0.0	0.0	2.6	2.6	2.6	0.0	0.0	0.0	-3.4	7.7	32.2	-6.2
Друг капитал	-3.7	-3.2	1.6	-2.0	-4.1	-6.4	-3.8	-2.6	-1.4	0.0	0.1	-3.8	-3.3	-7.1	-11.0	0.1	-28.8

(продължава)

2.1. ПЛАТЕЖЕН БАЛАНС *

(продължение)

(млн. евро)

	Месечни данни													Акумулирани данни от началото на годината		Акумулирани данни за последните дванадесет месеца	
	VI	VII	VIII	IX	X	XI	XII	I	II	III	IV	V	VI	към 30.VI. 2012	към 30.VI. 2013	към 30.VI. 2012	към 30.VI. 2013
	2012							2013									
Преки инвестиции в България [8]	201.1	77.0	374.0	50.9	205.8	-122.4	-241.4	-107.2	347.8	124.7	54.2	110.9	180.6	1134.3	711.1	2448.5	1055.0
Дялов капитал	48.9	85.2	56.7	108.0	169.1	76.6	128.6	168.7	35.8	48.2	41.1	55.3	187.8	426.8	536.8	1269.9	1161.0
Реинвестирана печалба	8.7	7.4	7.4	7.4	0.9	0.9	0.9	7.6	7.6	7.6	7.6	9.4	9.4	51.6	49.2	-34.0	74.2
Друг капитал [9]	143.5	-15.6	309.9	-64.5	35.8	-199.9	-370.9	-283.5	304.4	68.9	5.6	46.3	-16.6	656.0	125.1	1212.6	-180.1
Сливания и придобивания, нето [10]	0.0	0.0	0.0	0.0	0.0	0.0	0.0	0.0	0.0	0.0	0.0	0.0	0.0	0.0	0.0	0.0	0.0
Портфейлни инвестиции, нето	-219.2	1009.2	-207.3	-65.8	-60.4	-1107.6	-71.1	-334.7	-266.5	24.6	-43.9	-20.3	-114.9	-427.5	-755.6	-591.4	-1258.7
Портфейлни инвестиции – активи [11]	-229.4	314.3	-174.7	-62.6	-51.1	-1110.0	-96.7	-34.5	-170.3	-50.9	-47.9	-14.1	-95.3	-312.8	-413.0	-305.8	-1594.0
Портфейлни инвестиции – пасиви	10.1	694.9	-32.6	-3.2	-9.3	2.4	25.7	-300.2	-96.2	75.5	4.1	-6.2	-19.5	-114.7	-342.6	-285.6	335.3
Финансови деривати, нето	-0.6	-3.7	-1.7	-1.7	-7.9	-1.6	-5.0	-0.2	-2.3	-6.4	-44.3	-41.2	-5.9	-11.6	-100.3	-59.8	-121.9
Други инвестиции, нето	722.0	-525.2	-74.9	195.9	-85.4	1087.1	622.6	-869.2	-52.2	185.9	129.7	-211.7	-210.0	673.6	-1027.4	-303.9	192.6
Други инвестиции – активи	337.9	-229.9	53.7	133.3	85.0	152.2	503.9	-782.8	6.6	22.7	385.4	-276.9	-81.9	394.6	-726.9	462.9	-28.8
Търговски кредити, нето [12]	0.0	0.0	0.0	0.0	0.0	0.0	0.0	0.0	0.0	0.0	0.0	0.0	0.0	-174.9	0.0	-213.7	0.0
Заеми	3.5	-25.0	5.2	-22.8	-36.8	4.4	-99.9	-91.1	2.0	-59.6	-192.6	38.7	-1.3	-38.5	-303.9	-100.2	-478.8
Валута и депозити [13]	374.0	-200.0	35.0	170.2	119.7	173.5	609.3	-707.7	13.1	141.8	611.0	-361.3	-101.5	654.8	-404.6	827.8	503.1
Други активи	-39.6	-4.9	13.4	-14.1	2.2	-25.7	-5.5	16.0	-8.6	-59.6	-32.9	45.7	20.9	-46.9	-18.4	-50.9	-53.0
Други инвестиции – пасиви	384.2	-295.3	-128.6	62.6	-170.4	934.9	118.8	-86.4	-58.7	163.2	-255.7	65.2	-128.1	279.0	-300.5	-766.9	221.4
Търговски кредити, нето [14]	0.0	0.0	0.0	0.0	0.0	0.0	0.0	0.0	0.0	0.0	0.0	0.0	0.0	-14.3	0.0	32.0	0.0
Заеми	175.3	13.7	-136.4	63.2	-377.1	916.2	54.3	22.0	202.4	121.2	-37.3	-51.7	-125.3	247.7	131.3	-212.3	665.3
Валута и депозити	254.0	-296.3	-0.9	-13.0	213.9	48.5	19.8	-109.2	-250.4	15.1	-225.9	81.4	-45.4	25.2	-534.4	-623.0	-562.3
Други пасиви	-45.1	-12.7	8.6	12.3	-7.2	-29.8	44.7	0.8	-10.7	26.9	7.5	35.5	42.6	20.4	102.6	36.5	118.4
Общо за групи А, Б и В	797.7	949.1	468.1	466.0	-225.2	23.6	162.0	-1375.6	-386.6	431.3	548.0	-261.4	135.2	396.2	-909.2	1000.1	934.5
Г. Грешки и пропуски	**-453.2**	**36.4**	**-362.7**	**-73.9**	**-111.1**	**-29.1**	**394.4**	**63.4**	**128.6**	**94.1**	**-17.7**	**296.9**	**-174.0**	**67.2**	**391.4**	**194.6**	**245.3**
ОБЩ БАЛАНС (общо за групи А, Б, В и Г)	**344.4**	**985.5**	**105.4**	**392.1**	**-336.3**	**-5.5**	**556.4**	**-1312.2**	**-258.1**	**525.4**	**530.3**	**35.5**	**-38.8**	**463.4**	**-517.8**	**1194.7**	**1179.8**
Д. Резерви и друго финансиране	**-344.4**	**-985.5**	**-105.4**	**-392.1**	**336.3**	**5.5**	**-556.4**	**1312.2**	**258.1**	**-525.4**	**-530.3**	**-35.5**	**38.8**	**-463.4**	**517.8**	**-1194.7**	**-1179.8**
Резервни активи на БНБ [15]	-344.4	-985.5	-105.4	-392.1	336.3	5.5	-556.4	1312.2	258.1	-525.4	-530.3	-35.5	38.8	-463.4	517.8	-1194.7	-1179.8
Ползвани кредити от МВФ, нето	0.0	0.0	0.0	0.0	0.0	0.0	0.0	0.0	0.0	0.0	0.0	0.0	0.0	0.0	0.0	0.0	0.0
Извънредно финансиране	0.0	0.0	0.0	0.0	0.0	0.0	0.0	0.0	0.0	0.0	0.0	0.0	0.0	0.0	0.0	0.0	0.0

* Аналитично представяне на платежния баланс в съответствие с петото издание на *Ръководството по платежен баланс* на МВФ.

1 Предварителни данни. В съответствие с практиката на БНБ за ревизиите и изискванията на ЕЦБ относно ревизиите на данните (включени в Календара на ЕЦБ за обмен на данните за платежния баланс, международната инвестиционна позиция, резервните активи в рамките на ЕСЦБ), данните за май 2013 г. са ревизирани. С отчета за юли 2013 г. предстои ревизия на данните за платежния баланс за периода януари 2011 г. – юни 2013 г.

2 Предварителни данни на НСИ към 5 август 2013 г., които включват данни от системата *Интрастат* за страните от ЕС и данни от митнически декларации за страните извън ЕС. Оценката на вноса по цени *FOB* е на база на методология на БНБ и НСИ.

3 Оценки по методология на БНБ и НСИ.

4 Оценки по методология на БНБ. Данните се базират на предварителна информация от НСИ за броя на чуждестранните граждани, посетили страната, и българските граждани, пътували в чужбина, оценка на БНБ за разходите/приходите по време на едно пътуване.

5 Оценки по методология на БНБ.

6 Отрицателният знак (-) показва изтичане на капитал (нарастване на активи или намаление на пасиви).

7 Капиталовата сметка включва статиите *капиталови трансфери* и *придобиване/намаление на непроизведени нефинансови активи*.

8 Предварителни данни. Данни от фирми с чуждестранно участие, Агенцията за приватизация, НСИ, Централния депозитар, банките и др. Данните включват само реинвестираната печалба на банките.

9 На базата на получените в БНБ отчети за задълженията по финансови кредити на местни лица към чужбина. Поради тримесечната отчетност на тези задължения данните подлежат на ревизия.

10 В статията се отразяват сделките, които представляват придобивания или сливания.

11 По данни от банките, други небанкови финансови институции, застрахователни компании и пенсионни фондове.

12 Включени са отчетените външни вземания на страната по търговски кредити (платени аванси и вземания от доставчици). Поради тримесечната отчетност на тези вземания данните подлежат на ревизия.

13 За *други сектори* данни на Банката за международни разплащания (*BIS*). Данните за четвърто тримесечие на 2012 г. и за 2013 г. подлежат на ревизии.

14 Включени са отчетените външни задължения на страната по търговски кредити (получени аванси и задължения към доставчици). Поради тримесечната отчетност на тези задължения данните подлежат на ревизия.

15 Не се включват измененията на резервните активи на БНБ, дължащи се на курсови и ценови разлики, и тези, свързани със създаването на резервни активи (монетаризация/демонетаризация на злато, разпределение на СПТ) и рекласификации. Отрицателният знак (-) показва увеличение на резервните активи, а положителният (+) – намаление.

Източник: БНБ.

2.2. ИЗНОС И ВНОС

2.2.1. ИЗНОС. НАЧИН НА ИЗПОЛЗВАНЕ

(млн. евро)

Групи стоки	2012												2013						
	V	VI	II трим.	VII	VIII	IX	III трим.	X	XI	XII	IV трим.	Общо	I	II	III	I трим.	IV	V	Общо
Потребителски стоки	***400.2***	***448.2***	***1215.2***	***423.8***	***409.0***	***401.0***	***1233.7***	***433.3***	***443.9***	***338.2***	***1215.5***	***4817.4***	***399.5***	***391.8***	***408.7***	***1200.0***	***434.7***	***388.0***	***2022.7***
Храни	77.9	84.0	235.3	79.3	78.3	84.4	242.1	99.9	99.4	77.2	276.5	985.3	76.1	73.7	72.6	222.4	80.3	77.5	380.2
Цигари	18.7	22.0	57.4	21.4	19.7	18.9	59.9	16.6	15.1	15.3	47.0	216.1	18.2	19.7	20.5	58.3	19.3	18.5	96.1
Напитки	10.0	9.7	28.9	8.0	8.7	8.0	24.7	8.6	9.9	7.3	25.9	100.4	7.0	7.2	8.4	22.7	10.4	8.7	41.8
Дрехи и обувки	113.9	142.4	358.0	139.6	131.1	111.3	381.9	108.2	125.3	107.5	341.0	1456.2	132.4	124.9	120.5	377.9	120.6	107.8	606.2
Лекарства и козметика	56.5	67.1	176.8	56.6	62.1	64.4	183.0	72.6	68.1	47.9	188.5	700.3	57.0	57.0	66.7	180.6	77.3	63.1	321.0
Мебели и домакинско обзавеждане	68.0	68.4	197.6	67.1	58.3	64.9	190.2	70.8	72.9	46.6	190.3	748.1	55.2	55.7	60.8	171.7	66.2	64.0	301.9
Други	55.2	54.5	161.3	51.8	50.8	49.2	151.8	56.6	53.3	36.4	146.3	611.0	53.6	53.6	59.1	166.4	60.5	48.5	275.4
Суровини и материали	***789.9***	***698.2***	***2243.8***	***826.0***	***782.5***	***799.8***	***2408.2***	***763.6***	***828.5***	***620.0***	***2212.1***	***8962.5***	***761.1***	***706.0***	***827.0***	***2294.2***	***866.7***	***743.9***	***3904.7***
Чугун, желязо и стомана	75.7	62.0	209.0	64.4	55.6	57.2	177.3	55.0	51.3	38.3	144.7	718.8	51.1	58.2	69.4	178.7	63.6	47.7	290.0
Цветни метали	213.9	190.5	610.4	176.2	163.3	172.6	512.1	165.1	225.2	208.0	598.3	2289.1	222.2	207.4	233.3	662.9	216.3	181.0	1060.1
Химически продукти	27.0	25.3	76.0	31.0	31.2	36.2	98.4	27.0	31.7	26.6	85.2	345.4	23.9	22.1	24.2	70.1	27.4	27.4	125.0
Пластмаси, каучук	47.0	48.6	138.2	52.9	50.2	44.6	147.7	51.2	53.4	39.1	143.7	550.9	49.4	47.5	50.4	147.3	61.3	53.9	262.6
Торове	15.7	27.0	63.7	10.1	19.4	17.3	46.8	4.9	15.4	9.2	29.5	202.8	24.6	16.8	23.1	64.5	16.0	19.8	100.3
Текстилни материали	37.0	36.3	104.4	34.5	22.5	26.8	83.8	32.5	35.5	21.3	89.3	371.9	31.2	29.3	34.3	94.9	39.6	37.9	172.4
Суровини за производство на храни	120.1	79.0	316.5	228.9	210.2	197.7	636.9	164.4	159.0	102.2	425.6	1732.2	115.6	124.6	155.5	395.6	200.3	122.6	718.6
Дървен материал и хартия, картон	42.0	37.7	116.8	40.9	36.9	33.7	111.5	34.9	35.4	26.0	96.4	403.1	32.5	31.6	36.6	100.7	39.3	38.5	178.4
Цимент	1.9	3.3	6.8	3.7	4.4	2.8	10.9	3.9	3.7	0.7	8.2	27.7	0.9	0.8	1.8	3.4	3.3	4.4	11.1
Тютюн	9.2	6.1	28.0	6.8	8.1	8.9	23.7	10.5	19.2	20.8	50.5	132.2	25.7	10.3	10.9	47.0	14.6	19.2	80.7
Други	200.4	182.4	574.1	176.6	180.7	201.9	559.2	214.2	198.6	127.8	540.6	2188.3	184.0	157.5	187.6	529.0	185.0	191.4	905.5
Инвестиционни стоки	***299.8***	***315.8***	***888.9***	***304.2***	***296.3***	***281.5***	***882.0***	***312.7***	***357.4***	***291.8***	***961.8***	***3523.5***	***288.2***	***308.1***	***350.0***	***946.3***	***356.3***	***304.5***	***1607.1***
Машини, уреди и апарати	92.2	102.1	271.1	91.9	86.9	78.3	257.0	82.9	92.7	67.9	243.5	1003.6	74.2	88.9	97.5	260.6	103.9	94.9	459.4
Електрически машини	33.7	36.4	103.1	34.1	37.4	39.6	111.1	40.2	47.4	54.5	142.0	453.5	45.4	45.4	59.4	150.2	45.6	35.2	231.0
Транспортни средства	31.4	34.0	92.2	34.5	31.9	27.6	94.0	40.0	58.9	44.8	143.8	400.7	26.6	28.7	31.8	87.2	44.6	31.5	163.3
Резервни части и оборудване	71.5	81.1	223.7	75.9	73.3	76.4	225.6	83.8	82.3	60.1	226.2	859.6	78.2	82.4	90.1	250.8	92.8	82.2	425.8
Други	71.0	62.2	198.7	67.9	66.8	59.6	194.3	65.8	76.1	64.5	206.4	806.1	63.7	62.7	71.1	197.6	69.3	60.7	327.5
Общо неенергийни стоки	**1489.9**	**1462.2**	**4347.9**	**1553.9**	**1487.7**	**1482.3**	**4523.9**	**1509.6**	**1629.8**	**1250.0**	**4389.3**	**17303.4**	**1448.9**	**1405.9**	**1585.7**	**4440.5**	**1657.6**	**1436.4**	**7534.4**
Енергийни ресурси	**374.6**	**307.7**	**906.2**	**310.9**	**383.3**	**332.1**	**1026.2**	**349.6**	**338.4**	**285.3**	**973.2**	**3481.4**	**327.0**	**249.7**	**194.3**	**770.9**	**312.6**	**257.0**	**1340.5**
Петролни продукти	334.7	255.3	773.7	251.7	325.5	269.3	846.5	300.8	294.8	244.1	839.8	2922.3	284.6	213.8	163.4	661.7	283.8	237.3	1182.8
Други	39.8	52.4	132.5	59.2	57.8	62.7	179.8	48.7	43.6	41.1	133.5	559.0	42.4	35.9	30.9	109.2	28.7	19.8	157.7
Друг износ[1]	0.7	0.8	2.1	0.7	0.6	0.7	2.0	0.9	0.8	0.6	2.3	8.3	1.1	1.9	2.0	5.0	2.2	2.0	9.1
ОБЩО ИЗНОС (*FOB*)	**1865.2**	**1770.7**	**5256.2**	**1865.5**	**1871.6**	**1815.1**	**5552.2**	**1860.0**	**1969.0**	**1535.9**	**5364.9**	**20793.1**	**1777.0**	**1657.4**	**1782.0**	**5216.3**	**1972.4**	**1695.4**	**8884.1**

[1] Включва информацията за износа на стоки, некласифицирани другаде.

Източници: Данни от митнически декларации, допълнени с данни от НСИ и обработени от БНБ. Данните са съгласувани с НСИ.
За 2012 г. – предварителни данни на НСИ, включващи данни от системата *Интрастат* и данни от митнически декларации към 27 февруари 2013 г.
За 2013 г. – предварителни данни на НСИ, включващи данни от системата *Интрастат* към 2 август 2013 г. и данни от митнически декларации към 1 юли 2013 г.

2.2.2. ВНОС. НАЧИН НА ИЗПОЛЗВАНЕ

(млн. евро)

Групи стоки	2012												2013						
	V	VI	II трим.	VII	VIII	IX	III трим.	X	XI	XII	IV трим.	Общо	I	II	III	I трим.	IV	V	Общо
Потребителски стоки	***380.4***	***370.1***	***1091.3***	***375.7***	***360.9***	***371.9***	***1108.5***	***431.8***	***423.4***	***353.5***	***1208.8***	***4400.2***	***346.1***	***340.7***	***377.2***	***1064.0***	***411.9***	***377.8***	***1853.7***
Храни, напитки и цигари	125.6	130.9	374.4	134.8	131.3	124.1	390.1	137.6	137.3	124.9	399.8	1504.0	115.4	110.1	124.8	350.3	126.4	124.3	601.0
Мебели и домакинско обзавеждане	59.2	57.3	168.0	53.1	47.0	56.9	157.0	68.2	70.2	51.4	189.8	640.4	42.0	46.2	55.1	143.3	63.0	56.8	263.1
Лекарства и козметика	79.2	75.7	225.8	78.4	79.5	77.3	235.2	98.6	92.9	72.2	263.7	939.7	88.7	76.1	75.9	240.8	98.8	79.4	418.9
Дрехи и обувки	38.8	36.3	111.9	40.0	41.7	46.0	127.8	44.7	41.6	34.1	120.4	480.6	34.8	38.7	42.8	116.4	42.5	39.0	197.8
Автомобили	20.6	19.5	57.0	19.5	15.6	19.9	55.0	25.4	24.1	21.7	71.2	235.2	19.6	22.2	22.8	64.6	25.4	27.4	117.4
Други	57.0	50.4	154.2	49.8	45.9	47.8	143.5	57.3	57.3	49.3	163.9	600.2	45.5	47.4	55.8	148.7	55.8	50.9	255.3
Суровини и материали	***825.7***	***832.3***	***2391.3***	***796.6***	***709.3***	***628.0***	***2133.9***	***779.1***	***819.1***	***585.0***	***2183.2***	***8775.8***	***669.3***	***869.4***	***712.9***	***2251.6***	***840.5***	***722.4***	***3814.5***
Руди	117.9	196.3	431.7	116.6	119.3	25.9	261.7	105.0	166.6	74.3	345.9	1390.0	119.9	269.4	49.1	438.4	149.3	85.9	673.6
Чугун, желязо и стомана	86.7	77.1	247.0	69.4	59.1	75.9	204.5	73.0	63.9	48.9	185.9	822.9	53.1	72.4	73.4	198.9	77.8	69.3	346.0
Цветни метали	81.3	59.8	205.9	66.5	44.0	57.8	168.2	68.7	61.0	47.9	177.5	717.9	52.0	64.7	63.2	179.9	72.2	55.2	307.3
Текстилни материали	111.1	99.9	302.2	86.8	60.6	73.2	220.6	104.4	107.3	83.3	295.0	1061.7	81.9	81.0	86.3	249.3	103.1	108.0	460.3
Дървен материал и хартия, картон	42.2	40.4	115.8	42.0	38.4	36.4	116.9	43.0	43.1	30.8	116.9	447.1	31.1	33.7	36.3	101.1	40.0	37.2	178.3
Химически продукти	52.6	38.6	137.3	40.6	52.1	32.5	125.2	35.5	38.9	34.3	108.7	519.4	46.7	46.4	68.1	161.1	54.5	44.1	259.7
Пластмаси, каучук	110.4	108.3	310.0	110.9	101.5	106.9	319.3	123.2	109.6	83.3	316.0	1202.4	94.8	97.9	104.5	297.2	110.7	103.1	511.0
Суровини за производство на храни	35.7	36.9	111.4	56.9	49.4	44.2	150.5	47.7	45.5	40.5	133.7	562.7	49.3	53.6	55.5	158.5	56.7	57.7	272.9
Кожи	12.8	11.5	36.0	9.5	5.0	7.7	22.3	9.9	9.8	8.1	27.8	105.4	5.6	5.8	7.0	18.4	8.9	10.7	38.0
Тютюн	15.2	7.6	28.5	11.9	9.0	6.7	27.6	7.0	15.1	7.0	29.1	118.0	6.3	11.7	10.9	28.9	10.6	8.1	47.7
Други	159.8	155.7	465.6	185.5	171.0	160.8	517.2	161.8	158.3	126.6	446.6	1828.3	128.5	132.9	158.7	420.1	156.8	143.0	719.9
Инвестиционни стоки	***568.1***	***518.5***	***1616.4***	***547.0***	***438.0***	***455.6***	***1440.6***	***511.8***	***450.7***	***455.8***	***1418.3***	***5834.9***	***385.9***	***382.6***	***432.4***	***1200.9***	***560.2***	***440.3***	***2201.4***
Машини, уреди и апарати	153.5	158.0	444.0	179.2	142.6	144.0	465.8	145.7	144.3	152.9	442.9	1708.1	131.7	133.6	165.4	430.7	169.9	161.3	761.9
Електрически машини	78.3	69.3	213.2	73.7	60.1	55.8	189.7	74.7	88.0	72.5	235.2	822.7	66.7	59.0	56.5	182.2	55.1	62.0	299.3
Транспортни средства	93.7	77.1	255.7	118.8	105.2	78.4	302.4	99.3	82.2	101.1	282.6	1037.1	56.6	68.7	73.8	199.1	137.0	76.5	412.6
Резервни части и оборудване	170.4	151.4	472.4	106.7	75.7	75.1	257.4	78.5	73.6	67.3	219.5	1403.9	72.7	64.8	70.9	208.4	81.9	74.0	364.3
Други	72.2	62.7	231.2	68.5	54.4	102.3	225.3	113.6	62.6	62.0	238.2	863.2	58.1	56.6	65.8	180.4	116.3	66.6	363.3
Общо неенергийни стоки	**1774.2**	**1720.8**	**5099.0**	**1719.2**	**1508.2**	**1455.6**	**4683.0**	**1722.8**	**1693.2**	**1394.3**	**4810.3**	**19010.8**	**1401.2**	**1592.7**	**1522.5**	**4516.5**	**1812.6**	**1540.5**	**7869.6**
Енергийни ресурси	**616.6**	**511.2**	**1712.2**	**494.1**	**585.4**	**599.9**	**1679.4**	**592.1**	**516.5**	**550.8**	**1659.4**	**6420.9**	**501.6**	**481.3**	**442.2**	**1425.2**	**422.1**	**564.9**	**2412.1**
Горива	***486.5***	***441.0***	***1402.7***	***397.3***	***472.9***	***471.6***	***1341.8***	***483.9***	***411.6***	***433.4***	***1328.9***	***5180.2***	***399.3***	***353.1***	***340.4***	***1092.9***	***327.1***	***430.0***	***1850.0***
Суров петрол и природен газ	455.3	402.9	1310.4	360.6	439.9	438.0	1238.4	447.4	375.5	401.4	1224.3	4791.4	373.3	337.2	322.6	1033.0	309.7	405.8	1748.6
Въглища	16.3	19.8	50.6	21.6	14.8	17.6	54.1	18.4	23.3	18.6	60.4	225.4	16.5	8.7	5.0	30.2	4.9	8.5	43.6
Други горива	14.8	18.3	41.7	15.1	18.2	16.0	49.3	18.0	12.8	13.4	44.2	163.5	9.5	7.3	12.9	29.7	12.5	15.7	57.8
Други	***130.1***	***70.2***	***309.5***	***96.8***	***112.5***	***128.3***	***337.6***	***108.2***	***104.9***	***117.4***	***330.5***	***1240.6***	***102.3***	***128.2***	***101.8***	***332.3***	***95.0***	***134.9***	***562.2***
Масла	130.1	70.2	309.5	96.8	112.5	128.3	337.6	108.2	104.9	117.4	330.5	1240.6	102.3	128.2	101.8	332.3	95.0	134.9	562.2
Електричество	0.0	0.0	0.0	0.0	0.0	0.0	0.0	0.0	0.0	0.0	0.0	0.0	0.0	0.0	0.0	0.0	0.0	0.0	0.0
Друг внос [1]	4.6	4.6	13.5	4.5	4.1	4.0	12.7	5.1	5.1	4.0	14.1	52.3	5.7	8.5	9.4	23.5	10.2	9.7	43.4
ОБЩО ВНОС (*CIF*)	**2395.5**	**2236.5**	**6824.7**	**2217.9**	**2097.7**	**2059.5**	**6375.1**	**2320.0**	**2214.8**	**1949.1**	**6483.8**	**25484.0**	**1908.5**	**2082.5**	**1974.1**	**5965.1**	**2245.0**	**2115.0**	**10325.1**

[1] Включва информацията за вноса на стоки от Глава 99 „Митнически облекчения“ на Митническата тарифа и вноса на стоки, некласифицирани другаде.

Източници: Данни от митнически декларации, допълнени с данни от НСИ и обработени от БНБ. Данните са съгласувани с НСИ.
За 2012 г. – предварителни данни на НСИ, включващи данни от системата *Интрастат* и данни от митнически декларации към 27 февруари 2013 г.
За 2013 г. – предварителни данни на НСИ, включващи данни от системата *Интрастат* към към 2 август 2013 г. и данни от митнически декларации към 1 юли 2013 г.

2.2.3. ИЗНОС ПО ОСНОВНИ ТЪРГОВСКИ ПАРТНЬОРИ И РЕГИОНИ

(млн. евро)

Държави	2012												2013						
	V	VI	II трим.	VII	VIII	IX	III трим.	X	XI	XII	IV трим.	Общо	I	II	III	I трим.	IV	V	Общо
Европейски съюз-27, в т.ч.:	***1092.8***	***1027.7***	***3111.9***	***1145.7***	***1008.3***	***1069.9***	***3223.9***	***1074.0***	***1122.1***	***852.4***	***3048.5***	***12153.0***	***1028.8***	***993.3***	***1110.2***	***3132.3***	***1123.1***	***961.5***	***5216.9***
Европейски съюз-15, в т.ч.: [1]	798.0	747.8	2325.0	845.8	708.5	809.4	2363.6	795.5	843.6	660.2	2299.3	9143.0	829.4	769.9	864.2	2463.5	860.4	729.3	4053.2
Австрия	33.8	38.5	100.5	27.6	39.1	32.4	99.1	38.8	33.7	22.6	95.0	380.2	28.9	32.7	32.2	93.7	33.2	27.3	154.2
Белгия	78.5	80.7	233.8	65.7	50.7	39.7	156.0	70.5	70.2	88.7	229.3	765.1	32.1	24.7	47.1	103.8	52.0	81.1	237.0
Дания	7.3	8.4	22.2	7.9	9.0	7.6	24.5	10.7	8.7	6.7	26.2	95.0	9.9	8.7	9.0	27.6	9.2	8.0	44.9
Финландия	2.6	3.0	7.7	2.5	4.0	4.5	11.0	4.3	3.1	2.5	9.9	36.5	2.9	2.3	2.6	7.8	2.9	2.3	13.0
Франция	67.5	77.0	203.8	75.8	70.3	62.2	208.3	70.5	77.4	54.3	202.2	825.0	77.5	77.0	76.8	231.4	85.9	59.6	376.9
Германия	165.5	166.4	495.8	173.1	162.1	182.6	517.8	200.5	203.4	150.7	554.5	2126.6	248.6	233.0	241.4	723.0	238.8	179.6	1141.4
Гърция	146.7	120.1	406.8	153.3	100.1	148.6	402.0	120.8	122.5	122.1	365.5	1493.9	137.4	112.3	112.4	362.2	128.5	133.9	624.5
Ирландия	1.7	1.7	4.7	4.2	2.3	12.0	18.5	1.1	2.0	1.4	4.5	30.4	1.3	1.6	1.9	4.7	1.8	1.5	8.1
Италия	143.4	148.1	450.7	153.2	128.6	144.5	426.3	142.5	172.3	130.1	444.9	1763.8	172.5	175.1	206.4	554.0	196.8	111.9	862.8
Люксембург	0.2	0.5	1.0	0.5	0.2	0.4	1.1	0.3	0.4	0.4	1.1	3.8	0.2	0.3	0.6	1.2	0.3	0.2	1.7
Нидерландия	28.4	27.6	80.7	26.1	25.7	39.1	90.9	39.5	48.6	20.3	108.4	379.1	43.1	26.4	44.1	113.7	35.4	46.8	195.8
Португалия	13.9	7.4	47.7	13.1	6.6	31.4	51.2	23.6	15.0	13.4	52.0	183.1	10.4	12.9	21.2	44.5	6.6	11.3	62.5
Испания	63.7	24.2	134.2	98.6	69.7	61.4	229.7	27.5	37.9	13.8	79.1	540.2	20.2	19.7	22.3	62.2	22.7	23.3	108.2
Швеция	9.2	8.0	24.8	6.2	7.6	7.9	21.6	9.6	8.8	6.6	25.0	94.0	8.2	8.3	12.0	28.5	9.1	9.2	46.8
Обединено кралство	34.5	34.7	100.6	36.7	30.7	33.3	100.7	34.1	38.4	24.6	97.0	398.0	35.8	33.2	32.5	101.5	34.1	32.1	167.6
Неуточнени	1.4	1.6	10.0	1.4	1.8	1.6	4.9	1.3	1.3	2.0	4.6	28.3	0.6	1.5	1.6	3.7	3.1	1.2	7.9
Европейски съюз – нови държави-членки, в т.ч..[2]	294.8	279.9	786.9	300.0	299.8	260.5	860.3	278.6	278.5	192.2	749.3	3010.1	199.4	223.5	246.0	668.9	262.6	232.2	1163.7
Кипър	4.6	5.6	14.9	14.9	5.6	4.9	25.4	6.1	6.5	8.4	20.9	83.6	6.7	5.4	3.6	15.7	6.1	4.3	26.2
Чешка република	18.6	20.3	59.2	19.8	24.0	23.3	67.1	30.5	23.8	16.5	70.8	254.2	24.6	19.0	18.7	62.2	18.1	16.8	97.1
Естония	0.7	0.6	1.7	1.0	1.3	0.9	3.1	1.0	0.8	0.9	2.7	11.2	1.3	1.5	1.8	4.5	0.9	1.6	6.9
Унгария	23.5	19.5	60.1	21.6	18.5	18.7	58.8	23.9	21.0	14.9	59.8	240.0	21.0	21.2	19.8	62.0	22.9	23.7	108.6
Латвия	2.1	3.2	8.0	2.5	2.4	1.7	6.6	2.8	2.8	2.6	8.2	27.3	4.7	1.7	1.5	7.8	1.1	1.9	10.9
Литва	2.2	2.5	7.4	2.7	5.2	2.7	10.7	3.5	3.9	3.0	10.5	35.3	2.8	3.2	3.0	9.0	4.2	3.7	16.9
Малта	1.2	0.6	2.3	0.3	0.9	1.7	2.8	1.0	2.1	0.7	3.8	11.1	1.5	2.8	1.4	5.7	1.3	1.4	8.3
Полша	28.8	29.6	83.0	35.4	38.3	31.2	104.9	33.7	34.2	25.9	93.9	363.2	27.4	32.2	45.4	105.0	31.1	29.9	166.0
Румъния	154.6	136.8	414.0	182.5	188.2	155.4	526.1	158.0	147.3	100.7	405.9	1670.8	91.6	120.0	133.0	344.6	156.2	131.1	631.9
Словакия	10.1	9.7	28.9	13.7	8.6	12.0	34.3	12.1	11.5	10.4	33.9	126.1	10.9	11.4	12.2	34.5	13.9	12.5	60.9
Словения	48.5	51.4	107.6	5.5	6.9	8.2	20.5	6.0	24.6	8.4	39.0	187.2	6.9	5.1	5.8	17.8	6.9	5.2	29.9
Европа, в т.ч.: [3]	***155.0***	***156.6***	***462.9***	***135.2***	***164.9***	***173.3***	***473.4***	***201.1***	***195.7***	***137.7***	***534.5***	***1828.9***	***189.9***	***130.1***	***127.0***	***447.1***	***204.4***	***190.2***	***841.7***
Русия	43.3	52.3	141.9	43.7	58.7	53.8	156.2	60.6	53.4	30.2	144.3	562.2	37.4	37.9	51.1	126.4	54.8	43.1	224.3
Швейцария	11.6	13.5	36.2	14.0	15.1	15.1	44.3	15.9	15.9	9.2	41.0	157.0	13.4	12.8	13.2	39.4	14.0	11.5	64.9
Украйна	12.3	24.0	45.0	30.4	42.0	36.5	108.9	27.3	15.9	17.4	60.6	245.6	36.5	12.1	13.4	62.0	52.6	56.4	170.9
Балкански държави, в т.ч.:	***272.3***	***255.7***	***776.1***	***278.1***	***297.3***	***294.9***	***870.4***	***270.4***	***256.0***	***202.1***	***728.5***	***3007.6***	***239.3***	***225.4***	***229.4***	***694.1***	***274.5***	***253.5***	***1222.2***
Албания	3.6	4.0	11.6	4.2	4.8	4.4	13.4	4.4	3.9	4.6	12.9	50.0	2.5	2.6	5.1	10.2	7.8	3.6	21.7
Босна и Херцеговина	2.5	2.8	9.2	2.8	3.8	3.4	9.9	2.9	3.0	2.5	8.3	35.1	2.3	2.4	3.5	8.2	3.6	3.7	15.4
Хърватия	6.5	4.0	16.3	5.1	3.9	14.6	23.5	3.3	15.5	3.9	22.6	78.7	4.1	5.2	4.7	14.1	3.2	3.2	20.5
Турция	183.0	159.8	493.5	193.8	206.9	189.9	590.5	179.0	171.2	136.2	486.4	1955.5	168.9	157.1	155.7	481.6	199.9	184.5	866.0
Македония	34.0	34.2	104.7	29.6	34.3	35.0	98.9	35.5	29.1	27.4	92.0	392.7	27.6	27.5	28.2	83.3	28.3	25.7	137.3
Сърбия	41.9	49.5	137.6	41.0	42.3	46.4	129.7	44.0	32.0	25.9	101.9	481.3	33.0	29.4	30.5	92.9	30.8	30.9	154.6
Черна гора	0.9	1.4	3.2	1.6	1.5	1.3	4.4	1.2	1.4	1.7	4.3	14.3	0.9	1.3	1.7	3.8	1.0	1.8	6.6
Америка, в т.ч.:	***35.5***	***68.8***	***145.9***	***49.4***	***63.6***	***62.8***	***175.9***	***36.0***	***43.8***	***54.0***	***133.9***	***578.8***	***45.2***	***38.4***	***58.3***	***141.9***	***42.3***	***43.4***	***227.5***
Бразилия	0.8	0.4	12.2	1.0	0.9	0.5	2.3	0.6	0.4	1.0	2.0	34.6	0.6	0.7	0.7	1.9	1.3	1.2	4.5
Канада	4.1	12.2	28.3	3.7	9.0	11.6	24.3	9.2	9.1	2.5	20.8	106.0	7.9	8.0	14.1	30.0	9.5	8.6	48.1
САЩ	24.3	49.9	88.5	39.7	48.0	45.3	133.0	22.1	28.4	46.0	96.5	371.3	32.0	23.9	39.3	95.2	22.9	21.1	139.2
Азия, в т.ч.:	***195.3***	***164.0***	***490.6***	***185.7***	***273.9***	***162.9***	***622.4***	***172.5***	***192.7***	***159.9***	***525.1***	***2140.6***	***200.0***	***118.4***	***146.5***	***464.9***	***177.9***	***156.8***	***799.6***
Китай	41.8	41.6	117.0	53.5	80.1	54.8	188.5	36.8	47.9	43.3	128.0	595.0	51.8	29.1	36.5	117.3	45.7	62.6	225.6
Грузия	18.4	17.8	56.0	19.8	33.1	25.0	78.0	45.2	29.0	20.9	95.0	285.2	15.5	12.1	15.7	43.3	15.4	18.9	77.6
Япония	2.4	2.8	6.6	2.7	2.8	2.3	7.7	2.5	1.9	1.3	5.7	24.2	1.6	2.3	1.9	5.8	2.1	2.5	10.5
Други държави	***114.2***	***97.9***	***268.8***	***71.3***	***63.5***	***51.3***	***186.1***	***105.9***	***158.7***	***129.8***	***394.4***	***1084.1***	***73.8***	***151.7***	***110.5***	***336.0***	***150.2***	***90.0***	***576.1***
ОБЩО ИЗНОС (*FOB*)	**1865.2**	**1770.7**	**5256.2**	**1865.5**	**1871.6**	**1815.1**	**5552.2**	**1860.0**	**1969.0**	**1535.9**	**5364.9**	**20793.1**	**1777.0**	**1657.4**	**1782.0**	**5216.3**	**1972.4**	**1695.4**	**8884.1**

[1] Включва държавите – членки на Европейския съюз, преди неговото разширяване от 1 май 2004 г.
[2] Съгласно класификация на *Евростат*. Включва новите държави – членки на Европейския съюз, приети от 1 май 2004 г. и от 1 януари 2007 г.
[3] Включва Русия, Швейцария, Украйна, Гибралтар (Британски), Молдова, Беларус, Норвегия, Лихтенщайн, Сан Марино, Исландия и Монако.

Източници: Данни от митнически декларации, допълнени с данни от НСИ и обработени от БНБ. Данните са съгласувани с НСИ. За 2012 г. – предварителни данни на НСИ, включващи данни от системата *Интрастат* и данни от митнически декларации към 27 февруари 2013 г. За 2013 г. – предварителни данни на НСИ, включваши данни от системата *Интрастат* към 2 август 2013 г. и данни от митнически декларации към 1 юли 2013 г.

2.2.4. ВНОС ПО ОСНОВНИ ТЪРГОВСКИ ПАРТНЬОРИ И РЕГИОНИ

(млн. евро)

Държави*	2012												2013						
	V	VI	II трим.	VII	VIII	IX	III трим.	X	XI	XII	IV трим.	Общо	I	II	III	I трим.	IV	V	Общо
Европейски съюз-27, в т.ч.:	***1131.3***	***1023.2***	***3164.8***	***1081.2***	***959.5***	***1056.2***	***3097.0***	***1115.8***	***1072.5***	***947.9***	***3136.2***	***12115.7***	***874.8***	***948.0***	***1030.0***	***2852.8***	***1352.1***	***1208.8***	***5413.7***
Европейски съюз-15, в т.ч.: [1]	846.2	740.1	2311.4	781.4	682.6	785.9	2249.9	807.3	775.9	691.8	2274.9	8812.1	630.4	671.0	745.1	2046.5	977.7	861.5	3885.7
Австрия	44.8	40.4	123.4	52.6	38.3	43.6	134.5	47.3	42.1	30.8	120.1	490.8	37.9	33.4	36.1	107.5	62.0	53.0	222.4
Белгия	29.8	28.0	82.4	27.8	24.1	29.1	81.0	32.0	31.6	23.8	87.5	319.5	23.0	24.8	27.8	75.6	49.4	39.0	164.0
Дания	7.1	9.5	22.6	7.3	9.5	9.4	26.2	6.4	8.7	5.2	20.3	91.7	4.8	6.4	5.3	16.4	7.1	7.1	30.6
Финландия	4.5	9.6	23.5	6.3	4.0	6.4	16.7	5.2	5.1	3.2	13.5	68.4	3.3	2.7	6.4	12.4	2.5	4.7	19.5
Франция	67.1	59.1	183.0	67.6	56.8	59.0	183.3	68.1	63.5	68.3	199.9	762.2	55.0	64.1	78.6	197.8	61.1	58.2	317.1
Германия	238.5	212.3	662.6	210.8	200.0	204.5	615.3	217.9	213.8	213.3	645.0	2475.4	177.5	194.1	213.5	585.1	251.7	213.0	1049.8
Гърция	126.2	95.4	333.5	102.0	116.3	121.0	339.4	138.3	135.7	104.4	378.5	1354.4	88.3	79.5	96.1	264.0	125.9	122.4	512.2
Ирландия	8.4	7.0	22.6	9.3	8.5	7.2	25.0	9.0	7.3	6.4	22.7	89.9	6.2	7.0	10.2	23.4	6.1	6.7	36.2
Италия	180.0	151.3	467.9	153.5	98.4	183.1	435.0	151.3	145.6	127.0	423.9	1673.2	132.6	144.2	140.6	417.4	163.5	176.2	757.1
Люксембург	1.2	0.9	3.5	2.1	1.6	2.6	6.3	1.1	1.3	2.1	4.5	18.9	3.3	2.4	2.3	7.9	2.5	2.3	12.8
Нидерландия	41.3	41.4	115.6	54.7	29.5	34.6	118.8	37.6	36.6	36.0	110.3	441.1	28.1	28.3	32.1	88.5	52.3	56.6	197.4
Португалия	14.3	3.7	35.1	3.7	12.9	3.0	19.6	5.0	4.2	2.9	12.0	86.4	3.4	2.6	3.1	9.1	10.8	2.7	22.6
Испания	33.5	37.3	101.1	33.1	33.9	32.3	99.3	35.1	29.6	30.7	95.5	384.1	28.8	38.9	39.1	106.8	139.8	74.9	321.4
Швеция	13.7	13.6	38.4	16.3	14.4	13.8	44.4	14.3	12.7	8.9	35.9	160.4	11.3	11.1	21.0	43.4	13.0	11.7	68.2
Обединено кралство	35.9	30.5	96.2	34.5	34.2	36.4	105.1	38.7	37.9	28.6	105.2	395.4	27.0	31.5	32.4	91.0	29.0	31.4	151.3
Неуточнени	0.0	0.0	0.1	0.0	0.0	0.0	0.1	0.0	0.0	0.0	0.1	0.3	0.0	0.0	0.1	0.2	1.1	1.7	3.0
Европейски съюз – нови държави-членки, в т.ч.: [2]	285.1	283.1	853.5	299.8	277.0	270.3	847.1	308.5	296.7	256.1	861.3	3303.5	244.4	277.0	284.9	806.3	374.4	347.3	1528.1
Кипър	7.3	9.8	24.4	2.1	1.6	1.0	4.7	2.2	3.0	1.8	6.9	56.2	1.9	2.0	1.4	5.2	4.5	3.0	12.7
Чешка република	36.0	32.4	102.9	39.6	34.6	37.3	111.5	42.8	41.3	33.9	118.0	440.9	31.1	27.2	42.6	100.8	47.0	51.4	199.2
Естония	0.4	0.9	1.6	0.5	0.5	0.4	1.5	0.4	0.5	0.9	1.8	6.1	0.4	0.4	0.5	1.3	0.6	0.5	2.5
Унгария	41.5	41.8	117.0	38.4	41.2	37.3	117.0	45.5	47.4	34.6	127.5	459.6	37.5	38.9	38.8	115.3	69.6	60.3	245.1
Латвия	0.5	0.4	1.4	0.4	0.2	0.3	1.0	1.6	0.5	0.5	2.6	6.8	0.2	0.4	0.3	1.0	0.9	1.0	2.9
Литва	3.1	4.9	10.7	5.4	4.2	4.4	14.1	4.6	4.3	3.4	12.3	45.0	3.0	2.9	3.0	8.9	3.6	3.0	15.6
Малта	0.8	0.8	2.3	0.5	0.5	0.8	1.8	0.9	0.7	0.2	1.7	6.6	0.3	0.4	0.9	1.5	0.8	0.7	3.0
Полша	49.7	49.1	141.7	52.7	51.2	54.2	158.1	63.8	56.6	53.7	174.1	586.6	57.3	60.1	59.2	176.6	64.0	54.2	294.8
Румъния	118.1	118.7	372.3	132.8	121.7	113.4	367.9	117.1	113.0	105.3	335.4	1401.1	90.1	124.9	112.7	327.7	137.1	134.7	599.4
Словакия	17.3	14.8	46.3	17.4	12.9	12.8	43.2	17.7	18.3	12.8	48.9	179.7	14.9	11.8	15.5	42.1	29.1	25.2	96.4
Словения	10.3	9.5	32.8	9.9	8.2	8.4	26.5	11.9	11.1	9.0	32.0	115.0	7.6	8.0	10.1	25.8	17.3	13.4	56.4
Европа, в т.ч.: [3]	***605.6***	***532.3***	***1700.9***	***414.2***	***477.8***	***568.8***	***1460.8***	***632.6***	***443.3***	***532.2***	***1608.1***	***6126.9***	***448.1***	***424.3***	***457.4***	***1329.8***	***447.8***	***521.6***	***2299.2***
Русия	527.6	456.1	1453.7	338.4	407.5	492.0	1237.9	547.2	370.1	460.7	1378.0	5158.2	388.8	357.6	381.8	1128.2	383.3	463.3	1974.7
Швейцария	21.5	20.2	63.0	20.9	24.6	18.8	64.3	26.5	20.8	25.1	72.4	311.2	21.3	24.7	22.7	68.6	19.0	15.0	102.7
Украйна	51.0	50.1	163.8	45.2	40.3	51.3	136.8	49.7	46.2	42.3	138.2	572.1	31.0	35.1	48.0	114.1	39.3	40.2	193.7
Балкански държави, в т.ч.:	***184.2***	***161.4***	***485.4***	***159.2***	***142.5***	***142.1***	***443.8***	***175.1***	***167.0***	***134.0***	***476.1***	***1785.3***	***136.6***	***140.8***	***163.5***	***440.9***	***202.8***	***160.9***	***804.6***
Албания	1.8	1.1	5.0	1.5	1.4	1.0	3.9	3.7	1.7	1.4	6.8	20.3	1.3	1.4	1.5	4.1	1.3	1.1	6.5
Босна и Херцеговина	1.8	1.1	4.1	1.7	3.4	1.9	7.0	1.2	0.6	1.4	3.2	18.1	1.6	1.8	2.0	5.4	3.5	2.3	11.2
Хърватия	3.0	3.7	9.5	3.6	2.1	2.6	8.2	4.1	3.9	4.0	11.9	38.7	3.8	2.5	3.6	9.9	2.7	4.2	16.7
Турция	126.7	108.6	331.1	108.8	90.2	92.6	291.7	112.9	115.8	91.8	320.5	1194.1	85.8	96.8	113.7	296.2	145.9	108.9	551.1
Македония	25.0	23.8	67.5	22.9	20.6	20.1	63.7	27.2	21.3	18.5	67.0	255.2	25.0	19.3	22.1	66.4	27.7	24.0	118.1
Сърбия	25.9	23.0	68.0	20.6	24.8	23.8	69.2	26.0	23.5	16.7	66.2	258.2	19.2	19.0	20.6	58.8	21.7	20.4	100.9
Черна гора	0.1	0.0	0.1	0.0	0.0	0.1	0.1	0.0	0.3	0.2	0.4	0.7	0.0	0.0	0.1	0.1	0.1	0.0	0.2
Америка, в т.ч.:	***150.2***	***218.7***	***510.7***	***165.9***	***124.7***	***47.0***	***337.6***	***111.6***	***181.7***	***119.8***	***413.1***	***1678.0***	***87.2***	***230.5***	***55.1***	***372.8***	***37.4***	***31.1***	***441.3***
Бразилия	30.0	4.9	67.1	76.2	4.6	6.9	87.7	40.7	11.9	66.6	119.2	401.0	3.7	44.7	3.8	52.2	0.6	10.1	63.0
Канада	20.1	20.9	43.3	2.7	17.2	2.6	22.5	24.5	12.2	1.5	38.3	132.4	1.5	4.0	3.4	9.0	1.7	0.9	11.6
САЩ	58.8	35.5	125.1	38.1	30.1	26.6	94.7	37.1	33.3	27.8	98.1	411.2	33.3	31.0	38.4	102.7	16.4	16.1	135.2
Азия, в т.ч.:	***300.3***	***285.7***	***906.6***	***373.7***	***368.6***	***229.3***	***971.6***	***263.0***	***323.5***	***197.7***	***784.1***	***3529.9***	***301.1***	***280.2***	***238.7***	***819.9***	***189.7***	***180.4***	***1190.1***
Китай	153.4	167.9	462.6	131.2	116.3	105.0	352.4	131.3	141.4	104.4	377.0	1656.8	131.4	106.0	122.8	360.1	63.3	78.3	501.7
Грузия	6.2	5.5	33.3	12.8	10.6	10.4	33.8	15.8	19.0	13.0	47.9	164.0	17.7	22.5	13.2	53.3	0.5	16.7	70.5
Япония	14.6	14.7	44.4	15.7	12.2	13.7	41.7	16.4	15.0	13.4	44.7	174.4	13.1	12.0	15.4	40.5	5.7	5.4	51.6
Други държави	***23.8***	***15.1***	***56.2***	***23.6***	***24.5***	***16.1***	***64.3***	***22.0***	***26.7***	***17.5***	***66.2***	***248.3***	***60.8***	***58.7***	***29.5***	***148.9***	***15.1***	***12.2***	***176.2***
ОБЩО ВНОС (*CIF*)	**2395.5**	**2236.5**	**6824.7**	**2217.9**	**2097.7**	**2059.5**	**6375.1**	**2320.0**	**2214.8**	**1949.1**	**6483.8**	**25484.0**	**1908.5**	**2082.5**	**1974.1**	**5965.1**	**2245.0**	**2115.0**	**10325.1**

* По страна на произход на стоките.
[1] Включва държавите – членки на Европейския съюз, преди неговото разширяване от 1 май 2004 г.
[2] Съгласно класификация на *Евростат*. Включва новите държави – членки на Европейския съюз, приети от 1 май 2004 г. и от 1 януари 2007 г.
[3] Включва Русия, Швейцария, Украйна, Гибралтар (Британски), Молдова, Беларус, Норвегия, Лихтенщайн, Сан Марино, Исландия и Монако.

Източници: Данни от митнически декларации, допълнени с данни от НСИ и обработени от БНБ. Данните са съгласувани с НСИ. За 2012 г. – предварителни данни на НСИ, включващи данни от системата *Интрастат* и данни от митнически декларации към 27 февруари 2013 г. За 2013 г. - предварителни данни на НСИ, включваши данни от системата *Интрастат* към към 2 август 2013 г. и данни от митнически декларации към 1 юли 2013 г.

2.3. БРУТЕН ВЪНШЕН ДЪЛГ[1]

(млн. евро)

Институционални сектори	2012 VI	VII	VIII	IX	X	XI	XII	2013 I	II	III	IV	V	VI
I. Държавно управление [2]	**2727.3**	**3451.0**	**3459.8**	**3445.7**	**3414.8**	**3380.4**	**3374.3**	**3065.2**	**2992.6**	**3199.2**	**3155.4**	**3157.2**	**3113.0**
Краткосрочни	***0.0***	***0.0***	***0.0***	***0.0***	***0.0***	***0.0***	***0.0***	***0.0***	***0.0***	***0.0***	***0.0***	***0.0***	***0.0***
Дългосрочни	***2727.3***	***3451.0***	***3459.8***	***3445.7***	***3414.8***	***3380.4***	***3374.3***	***3065.2***	***2992.6***	***3199.2***	***3155.4***	***3157.2***	***3113.0***
Облигации [3]	1716.6	2688.1	2671.3	2642.6	2638.5	2639.0	2628.1	1787.3	1813.0	1835.3	1817.9	1822.2	1824.8
Облигации, притежавани от резиденти [4]	-1019.4	-1275.3	-1294.3	-1292.7	-1308.7	-1327.1	-1291.4	-761.1	-859.6	-812.0	-816.0	-815.9	-836.1
Заеми	2030.1	2038.2	2082.8	2095.7	2085.0	2068.5	2037.7	2039.0	2039.3	2176.0	2153.5	2150.9	2124.2
II. Централна банка	**0.0**	**0.0**	**0.0**	**0.0**	**0.0**	**0.0**	**0.0**	**0.0**	**0.0**	**0.0**	**0.0**	**0.0**	**0.0**
III. Банки [5]	**5939.2**	**5626.9**	**5495.1**	**5519.9**	**5557.8**	**6477.0**	**6454.7**	**6315.9**	**6291.5**	**6345.4**	**6103.4**	**6179.1**	**6219.8**
Краткосрочни	***4171.0***	***3839.0***	***3830.4***	***3841.2***	***3853.3***	***4787.1***	***4813.1***	***4681.3***	***4653.4***	***4711.5***	***4468.7***	***4585.4***	***4567.3***
Заеми	513.7	462.4	457.7	434.2	238.9	1147.4	1131.5	1116.7	1340.8	1354.6	1337.3	1339.6	1340.4
Депозити	3604.7	3326.1	3306.3	3323.6	3535.7	3583.5	3599.1	3482.6	3237.9	3258.9	3026.4	3108.0	3061.9
Други задължения	52.6	50.5	66.4	83.4	78.7	56.2	82.6	82.1	74.7	97.9	105.0	137.8	165.0
Дългосрочни	***1768.2***	***1787.8***	***1664.6***	***1678.7***	***1704.6***	***1690.0***	***1641.6***	***1634.6***	***1638.1***	***1633.9***	***1634.7***	***1593.6***	***1652.6***
Облигации	67.2	67.2	67.2	67.2	57.2	77.2	73.0	73.0	73.0	73.0	88.4	81.0	81.0
Заеми	1701.0	1720.6	1597.4	1611.4	1647.3	1612.7	1568.6	1561.6	1565.1	1560.9	1546.3	1512.6	1571.5
IV. Други сектори [6]	**12211.5**	**12297.2**	**12217.1**	**12229.4**	**11982.3**	**12015.0**	**12139.9**	**12187.7**	**12179.0**	**12147.2**	**12121.8**	**12105.2**	**11955.2**
Краткосрочни	***5811.6***	***5888.7***	***5873.4***	***5903.5***	***5724.1***	***5630.3***	***5617.0***	***5616.9***	***5595.3***	***5580.2***	***5557.3***	***5774.5***	***5735.5***
Инструменти на паричния пазар	0.0	0.0	0.0	0.0	0.0	0.0	0.0	0.0	0.0	0.0	0.0	0.0	0.0
Заеми	4415.3	4492.5	4477.1	4507.2	4327.8	4234.1	4220.7	4220.6	4199.0	4183.9	4161.1	4378.3	4339.2
Търговски кредити	1396.3	1396.3	1396.3	1396.3	1396.3	1396.3	1396.3	1396.3	1396.3	1396.3	1396.3	1396.3	1396.3
Други задължения	0.0	0.0	0.0	0.0	0.0	0.0	0.0	0.0	0.0	0.0	0.0	0.0	0.0
Дългосрочни	***6400.0***	***6408.4***	***6343.7***	***6325.9***	***6258.2***	***6384.6***	***6522.9***	***6570.8***	***6583.7***	***6567.0***	***6564.5***	***6330.7***	***6219.7***
Облигации	139.1	141.1	140.4	139.5	138.6	140.3	141.1	142.0	142.0	140.7	140.4	140.4	142.2
Заеми	6260.8	6267.4	6203.3	6186.3	6119.6	6244.3	6381.8	6428.9	6441.7	6426.3	6424.1	6190.3	6077.5
V. Преки инвестиции: вътрешнофирмени заеми	**16119.4**	**16066.9**	**16282.3**	**16327.3**	**16233.0**	**16008.3**	**15623.2**	**15595.3**	**15708.5**	**15770.5**	**15845.7**	**16208.5**	**16174.2**
БРУТЕН ВЪНШЕН ДЪЛГ (I+II+III+IV+V)	**36997.4**	**37441.9**	**37454.3**	**37522.2**	**37187.9**	**37880.8**	**37592.1**	**37164.2**	**37171.6**	**37462.3**	**37226.4**	**37649.9**	**37462.1**
Допълнителни показатели													
Дългосрочен външен дълг [7]	27014.8	27714.1	27750.4	27777.5	27610.6	27463.4	27162.0	26866.0	26922.9	27170.6	27200.3	27289.9	27159.4
Краткосрочен външен дълг	9982.6	9727.8	9703.9	9744.7	9577.4	10417.4	10430.1	10298.2	10248.7	10291.7	10026.0	10360.0	10302.8
Външен дълг на публичния сектор	4093.4	4822.5	4803.8	4775.3	4731.2	4673.2	4640.3	4313.6	4239.2	4428.2	4321.9	4311.7	4254.5
Външен дълг на частния сектор	32904.0	32619.4	32650.5	32746.9	32456.7	33207.6	32951.8	32850.6	32932.4	33034.1	32904.5	33338.2	33207.7
Революиращи кредити [8]	3912.5	3945.8	3946.5	4067.4	3921.9	3848.4	3790.8	3764.4	3773.2	3779.6	3785.0	4091.1	4073.5
Търговски кредити [8, 9]	3011.5	3011.5	3011.5	3011.5	3011.5	3011.5	3011.5	3011.5	3011.5	3011.5	3011.5	3011.5	3011.5
Заеми, платими при поискване [8]	8617.5	8636.7	8785.5	8741.1	8552.9	8189.8	8107.8	8088.2	8127.4	8144.9	8164.0	8131.1	8130.7
вкл. вътрешнофирмени заеми	5491.3	5498.1	5661.4	5619.0	5592.7	5308.6	5225.8	5203.0	5255.8	5265.0	5281.6	5287.9	5309.4
вкл. заеми на банки	174.8	174.8	175.0	175.0	174.0	174.0	164.0	164.0	164.0	164.0	169.0	174.0	174.0
Разпределени СПТ [10]	736.3	750.1	742.3	728.6	724.3	722.0	712.2	694.9	704.8	714.6	705.2	704.0	702.4

1 Предварителни данни. Равностойността в евро е изчислена по курса на съответните чуждестранни валути към края на периода.
2 Източник: *Регистър на държавния и държавногарантирания дълг* на Министерството на финансите. Предварителни данни за 2012 г. и 2013 г. към 24 юли 2013 г.
Не се включват задълженията на фирмите от публичния сектор и държавногарантираният дълг.
3 Включват се облигациите по външния дълг, емитирани на международните пазари, и държавните ценни книжа (деноминирани в левове и чуждестранна валута), притежавани от нерезиденти.
4 Поради прилагането на резидентния принцип дългът се намалява с обема на ценните книжа, емитирани от резиденти на международните финансови пазари и притежавани от резиденти, поради което те се посочват със знак минус (по номинал).
5 По данни от банките (вкл. данни за банките от публичния и частния сектор). Не са включени депозитите, свързани с условни задължения.
6 Данни за фирмите от публичния и частния сектор, вкл. държавногарантираните кредити. Не се включват вътрешнофирмените заеми. Данните обхващат само кредитите, декларирани в БНБ и за които тя е получила информация.
7 В съответствие с изискванията на *Ръководството по статистика на външния дълг, 2003 г. (EXTERNAL DEBT STATISTICS, Guide for Compilers and Users, IMF, 2003*), т. 3.14. и 7.5. задълженията по преки инвестиции се включват в размера на дългосрочния външен дълг.
8 Данните се включват в размера на *брутния външен дълг.*
9 Поради тримесечната отчетност на фирмите, данните подлежат на ревизия.
10 В съответствие с действащата нормативна уредба в ЕС и петото издание на *Ръководството по платежен баланс*, МВФ, 1993 г., размерът на разпределените през август и септември 2009 г. СПТ е отразен само в резервните активи. Прилагането на изискванията за статистиката на външния сектор съгласно шестото издание на *Ръководството по платежен баланс* (според които разпределените СПТ следва да се отразят като дългосрочни задължения на Централната банка) за целите на националната и европейската статистика на външния сектор ще започне през 2014 г. Дотогава размерът на разпределените СПТ ще бъде отчитан като допълнителен показател.

Източник: БНБ.

2.4. ПОЛУЧЕНИ НОВИ КРЕДИТИ И ДЕПОЗИТИ [1]

(млн. евро)

Институционални сектори	2012											2013							
	VI	II трим.	VII	VIII	IX	III трим.	X	XI	XII	IV трим.	Общо	I	II	III	I трим.	IV	V	VI	II трим.
I. Държавно управление [2]	**3.0**	**36.6**	**943.9**	**55.2**	**40.2**	**1039.3**	**23.8**	**4.2**	**37.0**	**65.0**	**1236.9**	**11.5**	**2.9**	**207.1**	**221.5**	**0.8**	**18.0**	**6.7**	**25.6**
Краткосрочни	***0.0***	***0.0***	***0.0***	***0.0***	***0.0***	***0.0***	***0.0***	***0.0***	***0.0***	***0.0***	***0.0***	***0.0***	***0.0***	***0.0***	***0.0***	***0.0***	***0.0***	***0.0***	***0.0***
Дългосрочни	***3.0***	***36.6***	***943.9***	***55.2***	***40.2***	***1039.3***	***23.8***	***4.2***	***37.0***	***65.0***	***1236.9***	***11.5***	***2.9***	***207.1***	***221.5***	***0.8***	***18.0***	***6.7***	***25.6***
Облигации	1.1	1.1	942.2	0.0	1.3	943.5	0.0	0.0	1.6	1.6	947.9	0.0	0.0	1.4	1.4	0.0	0.0	7.9	7.9
Облигации, притежавани от резиденти [3]	0.0	0.0	0.0	0.0	0.0	0.0	18.8	3.2	34.5	56.5	80.1	0.0	0.0	64.1	64.1	0.0	3.5	0.0	3.5
Заеми	2.0	35.5	1.7	55.2	38.9	95.8	5.0	1.0	1.0	7.0	208.8	11.5	2.9	141.6	156.0	0.8	14.5	-1.2	14.2
II. Централна банка	**0.0**	**0.0**	**0.0**	**0.0**	**0.0**	**0.0**	**0.0**	**0.0**	**0.0**	**0.0**	**0.0**	**0.0**	**0.0**	**0.0**	**0.0**	**0.0**	**0.0**	**0.0**	**0.0**
III. Банки [4]	**381.4**	**619.4**	**64.9**	**104.5**	**80.0**	**249.3**	**270.6**	**992.1**	**58.6**	**1321.3**	**2611.3**	**10.9**	**218.8**	**53.0**	**282.7**	**36.2**	**171.8**	**153.9**	**361.9**
Краткосрочни	***260.9***	***336.7***	***31.9***	***24.3***	***50.0***	***106.1***	***221.7***	***969.1***	***53.3***	***1244.1***	***2004.5***	***7.8***	***218.8***	***45.0***	***271.7***	***18.8***	***122.6***	***34.8***	***176.2***
Заеми	6.9	22.4	31.7	7.9	10.9	50.5	6.9	920.6	6.9	934.3	1225.7	6.0	218.8	7.2	232.0	10.8	8.6	7.5	26.9
Депозити [5]	254.0	254.3	0.0	0.0	21.6	21.6	213.9	48.5	19.8	282.2	625.9	0.0	0.0	15.1	15.1	0.0	81.4	0.0	81.4
Други задължения	0.0	59.9	0.1	16.4	17.5	34.1	0.9	0.0	26.7	27.6	153.0	1.9	0.0	22.6	24.5	8.0	32.6	27.3	67.9
Дългосрочни	***120.5***	***282.8***	***33.0***	***80.2***	***30.0***	***143.2***	***49.0***	***23.0***	***5.2***	***77.2***	***606.8***	***3.1***	***0.0***	***8.0***	***11.1***	***17.4***	***49.3***	***119.1***	***185.7***
Облигации	20.0	20.0	0.0	0.0	0.0	0.0	0.0	20.0	0.0	20.0	40.0	0.0	0.0	0.0	0.0	15.4	0.0	0.0	15.4
Заеми	100.5	262.8	33.0	80.2	30.0	143.2	49.0	3.0	5.2	57.2	566.8	3.1	0.0	8.0	11.1	2.0	49.3	119.1	170.3
IV. Други сектори [6]	**271.1**	**360.3**	**92.2**	**46.9**	**73.6**	**212.8**	**54.9**	**192.4**	**367.4**	**614.7**	**1509.2**	**97.1**	**67.1**	**52.1**	**216.3**	**99.6**	**212.7**	**15.3**	**327.6**
Краткосрочни	***27.4***	***61.2***	***24.6***	***12.8***	***21.3***	***58.7***	***37.4***	***8.8***	***25.1***	***71.3***	***236.2***	***24.5***	***8.8***	***10.8***	***44.1***	***10.9***	***202.3***	***3.1***	***216.3***
Инструменти на паричния пазар	0.0	0.0	0.0	0.0	0.0	0.0	0.0	0.0	0.0	0.0	0.0	0.0	0.0	0.0	0.0	0.0	0.0	0.0	0.0
Заеми	27.4	61.2	24.6	12.8	21.3	58.7	37.4	8.8	25.1	71.3	236.2	24.5	8.8	10.8	44.1	10.9	202.3	3.1	216.3
Други задължения	0.0	0.0	0.0	0.0	0.0	0.0	0.0	0.0	0.0	0.0	0.0	0.0	0.0	0.0	0.0	0.0	0.0	0.0	0.0
Дългосрочни	***243.7***	***299.1***	***67.6***	***34.1***	***52.4***	***154.1***	***17.5***	***183.6***	***342.3***	***543.4***	***1273.1***	***72.6***	***58.3***	***41.3***	***172.2***	***88.7***	***10.4***	***12.1***	***111.2***
Облигации	0.0	0.5	1.9	0.0	0.0	1.9	0.0	1.8	0.8	2.6	11.3	0.8	0.1	0.0	0.9	0.0	0.0	1.8	1.8
Заеми	243.7	298.6	65.7	34.1	52.4	152.2	17.5	181.8	341.5	540.8	1261.8	71.8	58.3	41.3	171.3	88.7	10.4	10.3	109.4
V. Преки инвестиции: вътрешнофирмени заеми	**368.1**	**721.4**	**123.7**	**230.0**	**153.6**	**507.4**	**160.8**	**280.8**	**196.3**	**637.9**	**2498.5**	**217.5**	**84.9**	**123.6**	**426.0**	**38.6**	**126.2**	**122.9**	**287.6**
БРУТЕН ВЪНШЕН ДЪЛГ (I+II+III+IV+V)	**1023.6**	**1737.7**	**1224.7**	**436.6**	**347.5**	**2008.8**	**510.1**	**1469.5**	**659.4**	**2639.0**	**7856.0**	**337.0**	**373.7**	**435.8**	**1146.5**	**175.2**	**528.7**	**298.7**	**1002.6**
Допълнителни показатели																			
Дългосрочен външен дълг [7]	735.4	1339.9	1168.2	399.6	276.2	1844.0	251.0	491.6	580.9	1323.5	5615.3	304.7	146.1	380.0	830.8	145.5	203.8	260.8	610.1
Краткосрочен външен дълг	288.2	397.9	56.5	37.1	71.2	164.8	259.1	977.9	78.5	1315.5	2240.7	32.3	227.6	55.8	315.8	29.7	324.9	37.9	392.5
Външен дълг на публичния сектор	3.0	43.8	944.1	55.2	40.2	1039.5	23.8	5.1	38.3	67.2	1269.4	11.5	2.9	209.1	223.5	0.8	213.0	6.7	220.6
Външен дълг на частния сектор	1020.6	1693.9	280.6	381.5	307.2	969.3	486.3	1464.4	621.1	2571.8	6586.5	325.5	370.8	226.7	923.1	174.4	315.7	292.0	782.0
Революциращи кредити [8]	659.9	2079.5	672.8	766.9	823.0	2262.6	675.0	666.0	588.1	1929.2	7696.9	574.3	474.2	557.6	1606.0	13.8	559.1	494.2	1067.1
Търговски кредити	0.0	0.0	0.0	0.0	0.0	0.0	0.0	0.0	0.0	0.0	166.5	0.0	0.0	0.0	0.0	0.0	0.0	0.0	0.0

1 Фактически получени кредити и депозити. Предварителни данни. Данните са преизчислени в евро по средномесечния курс на съответните валути.

2 Източник: *Регистър на държавния и държавногарантирания дълг* на Министерството на финансите – предварителни данни за юни 2013 г. към 24 юли 2013 г. Не включва данни за задълженията на фирмите от публичния сектор, включително за държавногарантирания дълг.

3 Подстатията представлява изменението на задълженията към нерезиденти в резултат на сделки с резиденти. Преминаването на облигациите от резиденти към нерезиденти представлява нарастване на задълженията към нерезиденти и се отразява със знак плюс.

4 По данни от банките.

5 Нетното нарастване на размера на депозитите през отчетния месец се отразява в таблицата *Получени кредити и депозити*, а нетното намаление – в таблицата *Обслужване на брутния външен дълг*. Не са включени депозити, свързани с условни задължения.

6 Включва получени кредити (без вътрешнофирмени кредити), декларирани в БНБ и за които тя е получила информация, както и държавногарантирани кредити (източник: *Регистър на държавния и държавногарантирания дълг* на Министерството на финансите – предварителни данни към 24 юли 2013 г.).

7 В съответствие с изискванията на *Ръководството по статистика на външния дълг, 2003 г. (EXTERNAL DEBT STATISTICS, Guide for Compilers and Users, IMF 2003*) т. 3.14 и 7.5 получените кредити по преки инвестиции се включват в дългосрочния външен дълг.

8 Данните не се включват в таблиците *Получени нови кредити и депозити по институционални сектори*.

Източник: БНБ.

2.5. ОБСЛУЖВАНЕ НА БРУТНИЯ ВЪНШЕН ДЪЛГ[1]

(млн. евро)

Институционални сектори	Юни 2012 г.			II тримесечие 2012 г.			Юли 2012 г.			Август 2012 г.		
	Главница	Лихва	Общо	Главница	Лихва	Общо	Главница	Лихва	Общо	Главница	Лихва	Общо
I. Държавно управление [2]	**33.34**	**9.78**	**43.12**	**87.69**	**21.47**	**109.16**	**250.66**	**20.40**	**271.05**	**36.80**	**1.19**	**37.99**
Краткосрочни	***0.00***	***0.00***	***0.00***	***0.00***	***0.00***	***0.00***	***0.00***	***0.00***	***0.00***	***0.00***	***0.00***	***0.00***
Дългосрочни	***33.34***	***9.78***	***43.12***	***87.69***	***21.47***	***109.16***	***250.66***	***20.40***	***271.05***	***36.80***	***1.19***	***37.99***
Облигации	0.60	0.00	0.60	0.60	0.30	0.90	0.00	36.50	36.50	1.05	0.06	1.10
Облигации, притежавани от резиденти [3]	5.70	0.00	5.70	46.09	0.00	46.09	250.46	-16.88	233.57	28.88	0.00	28.88
Заеми	27.05	9.78	36.83	41.01	21.17	62.18	0.20	0.78	0.98	6.88	1.13	8.01
II. Централна банка	**0.00**	**0.00**	**0.00**	**0.00**	**0.00**	**0.00**	**0.00**	**0.00**	**0.00**	**0.00**	**0.00**	**0.00**
III. Банки [4]	**86.42**	**3.22**	**89.64**	**321.53**	**12.04**	**333.57**	**377.62**	**2.39**	**380.02**	**225.64**	**7.31**	**232.96**
Краткосрочни	***71.38***	***0.08***	***71.45***	***220.65***	***1.43***	***222.09***	***364.17***	***0.44***	***364.61***	***22.37***	***3.42***	***25.80***
Заеми	12.10	0.08	12.18	100.82	1.43	102.26	77.86	0.44	78.30	7.29	3.42	10.72
Депозити	0.00	0.00	0.00	60.51	0.00	60.51	283.74	0.00	283.74	15.08	0.00	15.08
Други задължения	59.28	0.00	59.28	59.32	0.00	59.32	2.57	0.00	2.57	0.00	0.00	0.00
Дългосрочни	***15.04***	***3.14***	***18.18***	***100.88***	***10.60***	***111.48***	***13.45***	***1.96***	***15.41***	***203.27***	***3.89***	***207.16***
Облигации	0.00	0.00	0.00	0.00	0.00	0.00	0.00	0.00	0.00	0.00	0.00	0.00
Заеми	15.04	3.14	18.18	100.88	10.60	111.48	13.45	1.96	15.41	203.27	3.89	207.16
IV. Други сектори [5]	**179.89**	**25.86**	**205.75**	**369.12**	**58.49**	**427.61**	**90.75**	**15.79**	**106.54**	**111.45**	**21.47**	**132.91**
Краткосрочни	***81.91***	***2.43***	***84.34***	***98.80***	***6.11***	***104.91***	***7.71***	***1.95***	***9.66***	***14.87***	***2.24***	***17.11***
Инструменти на паричния пазар	0.00	0.00	0.00	0.00	0.00	0.00	0.00	0.00	0.00	0.00	0.00	0.00
Заеми	81.91	2.43	84.34	98.80	6.11	104.91	7.71	1.95	9.66	14.87	2.24	17.11
Други задължения	0.00	0.00	0.00	0.00	0.00	0.00	0.00	0.00	0.00	0.00	0.00	0.00
Дългосрочни	***97.98***	***23.43***	***121.41***	***270.31***	***52.38***	***322.69***	***83.04***	***13.84***	***96.89***	***96.57***	***19.23***	***115.80***
Облигации	3.54	0.00	3.54	3.57	0.00	3.57	0.00	0.00	0.00	0.62	0.00	0.62
Заеми	94.44	23.43	117.87	266.75	52.38	319.13	83.04	13.84	96.89	95.95	19.23	115.18
V. Преки инвестиции: вътрешнофирмени заеми	**213.99**	**18.76**	**232.75**	**360.41**	**55.87**	**416.28**	**149.78**	**54.44**	**204.22**	**122.49**	**7.81**	**130.31**
БРУТЕН ВЪНШЕН ДЪЛГ (I+II+III+IV+V)	**513.64**	**57.62**	**571.26**	**1138.75**	**147.87**	**1286.62**	**868.81**	**93.02**	**961.83**	**496.39**	**37.78**	**534.17**
Допълнителни показатели												
Дългосрочен външен дълг [6]	360.35	55.12	415.46	819.30	140.32	959.62	496.93	90.63	587.56	459.15	32.12	491.26
Краткосрочен външен дълг	153.29	2.51	155.79	319.45	7.54	327.00	371.88	2.39	374.27	37.24	5.66	42.91
Външен дълг на публичния сектор	41.54	11.97	53.51	176.38	31.39	207.76	259.40	23.63	283.02	55.01	5.06	60.06
Външен дълг на частния сектор	472.09	45.65	517.75	962.37	116.48	1078.85	609.41	69.40	678.81	441.38	32.73	474.11
Революиращи кредити [7]	611.92	8.48	620.39	2247.75	17.89	2265.64	639.46	4.34	643.79	767.38	4.19	771.57
Търговски кредити [7]	0.00	0.00	0.00	0.00	0.00	0.00	0.00	0.00	0.00	0.00	0.00	0.00

(продължава)

2.5. ОБСЛУЖВАНЕ НА БРУТНИЯ ВЪНШЕН ДЪЛГ[1]

(продължение)

(млн. евро)

Институционални сектори	Септември 2012 г.			III тримесечие 2012 г.			Октомври 2012 г.			Ноември 2012 г.		
	Главница	Лихва	Общо	Главница	Лихва	Общо	Главница	Лихва	Общо	Главница	Лихва	Общо
I. Държавно управление [2]	**36.61**	**6.78**	**43.39**	**324.07**	**28.36**	**352.43**	**48.77**	**2.90**	**51.66**	**36.47**	**7.21**	**43.67**
Краткосрочни	***0.00***	***0.00***	***0.00***	***0.00***	***0.00***	***0.00***	***0.00***	***0.00***	***0.00***	***0.00***	***0.00***	***0.00***
Дългосрочни	***36.61***	***6.78***	***43.39***	***324.07***	***28.36***	***352.43***	***48.77***	***2.90***	***51.66***	***36.47***	***7.21***	***43.67***
Облигации	1.51	0.10	1.61	2.56	36.66	39.22	0.00	0.29	0.29	0.00	0.00	0.00
Облигации, притежавани от резиденти [3]	13.05	0.00	13.05	292.38	-16.88	275.50	37.70	0.00	37.70	23.40	0.00	23.40
Заеми	22.06	6.67	28.73	29.14	8.58	37.72	11.06	2.61	13.67	13.06	7.21	20.27
II. Централна банка	**0.00**	**0.00**	**0.00**	**0.00**	**0.00**	**0.00**	**0.00**	**0.00**	**0.00**	**0.00**	**0.00**	**0.00**
III. Банки [4]	**40.64**	**3.91**	**44.55**	**643.91**	**13.61**	**657.52**	**233.80**	**2.95**	**236.76**	**68.16**	**1.89**	**70.05**
Краткосрочни	***26.08***	***0.04***	***26.12***	***412.63***	***3.90***	***416.53***	***211.08***	***0.14***	***211.22***	***30.43***	***0.02***	***30.45***
Заеми	26.08	0.04	26.12	111.23	3.90	115.14	205.62	0.14	205.76	7.86	0.02	7.88
Депозити	0.00	0.00	0.00	298.82	0.00	298.82	0.00	0.00	0.00	0.00	0.00	0.00
Други задължения	0.00	0.00	0.00	2.57	0.00	2.57	5.46	0.00	5.46	22.57	0.00	22.57
Дългосрочни	***14.56***	***3.86***	***18.42***	***231.28***	***9.71***	***240.99***	***22.72***	***2.81***	***25.54***	***37.73***	***1.87***	***39.60***
Облигации	0.00	0.00	0.00	0.00	0.00	0.00	10.00	0.00	10.00	0.00	0.00	0.00
Заеми	14.56	3.86	18.42	231.28	9.71	240.99	12.72	2.81	15.54	37.73	1.87	39.60
IV. Други сектори [5]	**79.75**	**14.37**	**94.12**	**281.95**	**51.63**	**333.58**	**227.94**	**9.16**	**237.11**	**125.95**	**12.75**	**138.71**
Краткосрочни	***9.58***	***1.63***	***11.21***	***32.16***	***5.82***	***37.98***	***175.11***	***1.05***	***176.17***	***78.32***	***1.32***	***79.64***
Инструменти на паричния пазар	0.00	0.00	0.00	0.00	0.00	0.00	0.00	0.00	0.00	0.00	0.00	0.00
Заеми	9.58	1.63	11.21	32.16	5.82	37.98	175.11	1.05	176.17	78.32	1.32	79.64
Други задължения	0.00	0.00	0.00	0.00	0.00	0.00	0.00	0.00	0.00	0.00	0.00	0.00
Дългосрочни	***70.18***	***12.73***	***82.91***	***249.79***	***45.80***	***295.60***	***52.83***	***8.11***	***60.94***	***47.64***	***11.43***	***59.07***
Облигации	0.91	0.00	0.91	1.53	0.00	1.53	0.98	0.00	0.98	0.00	0.00	0.00
Заеми	69.27	12.73	82.00	248.26	45.80	294.07	51.85	8.11	59.96	47.64	11.43	59.07
V. Преки инвестиции: вътрешнофирмени заеми	**192.78**	**16.85**	**209.63**	**465.06**	**79.10**	**544.15**	**131.74**	**20.29**	**152.03**	**418.67**	**18.33**	**436.99**
БРУТЕН ВЪНШЕН ДЪЛГ (I+II+III+IV+V)	**349.79**	**41.89**	**391.68**	**1714.99**	**172.70**	**1887.68**	**642.25**	**35.31**	**677.56**	**649.25**	**40.17**	**689.42**
Допълнителни показатели												
Дългосрочен външен дълг [6]	314.13	40.22	354.35	1270.20	162.97	1433.17	256.05	34.12	290.17	540.51	38.83	579.34
Краткосрочен външен дълг	35.66	1.68	37.34	444.78	9.73	454.51	386.19	1.19	387.39	108.74	1.34	110.08
Външен дълг на публичния сектор	43.64	8.15	51.79	358.04	36.84	394.88	53.46	4.45	57.91	51.11	14.03	65.13
Външен дълг на частния сектор	306.15	33.74	339.89	1356.94	135.86	1492.81	588.78	30.86	619.65	598.14	26.15	624.29
Революциращи кредити [7]	696.86	5.48	702.33	2103.69	14.00	2117.69	820.64	4.01	824.66	739.73	2.70	742.43
Търговски кредити [7]	0.00	0.00	0.00	0.00	0.00	0.00	0.00	0.00	0.00	0.00	0.00	0.00

(продължава)

2.5. ОБСЛУЖВАНЕ НА БРУТНИЯ ВЪНШЕН ДЪЛГ[1]

(продължение) (млн. евро)

Институционални сектори	Декември 2012 г.			IV тримесечие 2012 г.			Общо 2012 г.			Януари 2013 г.		
	Главница	Лихва	Общо	Главница	Лихва	Общо	Главница	Лихва	Общо	Главница	Лихва	Общо
I. Държавно управление [2]	**32.17**	**9.40**	**41.57**	**117.40**	**19.50**	**136.91**	**654.99**	**72.45**	**773.00**	**301.65**	**41.58**	**343.23**
Краткосрочни	***0.00***	***0.00***	***0.00***	***0.00***	***0.00***	***0.00***	***0.00***	***0.00***	***0.00***	***0.00***	***0.00***	***0.00***
Дългосрочни	***32.17***	***9.40***	***41.57***	***117.40***	***19.50***	***136.91***	***654.99***	***118.01***	***773.00***	***301.65***	***41.58***	***343.23***
Облигации	0.00	0.01	0.01	0.00	0.30	0.30	3.41	133.51	136.92	790.54	123.09	913.63
Облигации, притежавани от резиденти [3]	4.64	0.00	4.64	65.74	0.00	65.74	502.00	-72.27	429.73	-489.09	-81.55	-570.64
Заеми	27.54	9.39	36.93	51.66	19.20	70.86	149.58	56.77	206.35	0.20	0.04	0.24
II. Централна банка	**0.00**	**0.00**	**0.00**	**0.00**	**0.00**	**0.00**	**0.00**	**0.00**	**0.00**	**0.00**	**0.00**	**0.00**
III. Банки [4]	**74.74**	**3.77**	**78.51**	**376.71**	**8.61**	**385.32**	**1675.24**	**49.74**	**1724.98**	**130.99**	**4.31**	**135.29**
Краткосрочни	***22.79***	***0.03***	***22.81***	***264.29***	***0.19***	***264.48***	***1129.83***	***7.15***	***1136.98***	***124.08***	***0.02***	***124.10***
Заеми	22.79	0.03	22.81	236.26	0.19	236.45	469.65	7.15	476.80	13.72	0.02	13.74
Депозити	0.00	0.00	0.00	0.00	0.00	0.00	549.46	0.00	549.46	109.22	0.00	109.22
Други задължения	0.00	0.00	0.00	28.03	0.00	28.03	110.73	0.00	110.73	1.14	0.00	1.14
Дългосрочни	***51.96***	***3.74***	***55.70***	***112.41***	***8.43***	***120.84***	***545.41***	***42.59***	***588.00***	***6.91***	***4.29***	***11.20***
Облигации	4.22	0.00	4.22	14.22	0.00	14.22	14.29	0.00	14.29	0.00	0.00	0.00
Заеми	47.74	3.74	51.48	98.20	8.43	106.62	531.12	42.59	573.71	6.91	4.29	11.20
IV. Други сектори [5]	**205.21**	**36.25**	**241.46**	**559.11**	**58.16**	**617.27**	**1602.53**	**238.98**	**1841.51**	**73.84**	**10.52**	**84.36**
Краткосрочни	***24.27***	***1.85***	***26.12***	***277.70***	***4.22***	***281.92***	***569.47***	***35.96***	***605.42***	***16.40***	***0.15***	***16.56***
Инструменти на паричния пазар	0.00	0.00	0.00	0.00	0.00	0.00	0.00	0.00	0.00	0.00	0.00	0.00
Заеми	24.27	1.85	26.12	277.70	4.22	281.92	569.47	35.96	605.42	16.40	0.15	16.56
Други задължения	0.00	0.00	0.00	0.00	0.00	0.00	0.00	0.00	0.00	0.00	0.00	0.00
Дългосрочни	***180.94***	***34.40***	***215.34***	***281.40***	***53.95***	***335.35***	***1033.07***	***203.02***	***1236.09***	***57.44***	***10.37***	***67.80***
Облигации	0.00	0.00	0.00	0.98	0.00	0.98	10.68	0.00	10.68	0.00	0.00	0.00
Заеми	180.94	34.40	215.34	280.42	53.95	334.37	1022.38	203.02	1225.40	57.44	10.37	67.80
V. Преки инвестиции: вътрешнофирмени заеми	**482.80**	**35.54**	**518.34**	**1033.20**	**74.16**	**1107.36**	**2321.65**	**253.02**	**2574.67**	**171.24**	**19.78**	**191.02**
БРУТЕН ВЪНШЕН ДЪЛГ (I+II+III+IV+V)	**794.92**	**84.96**	**879.89**	**2086.42**	**160.44**	**2246.86**	**6254.42**	**659.74**	**6914.16**	**677.71**	**76.18**	**753.90**
Допълнителни показатели												
Дългосрочен външен дълг [6]	747.86	83.09	830.95	1544.42	156.04	1700.46	4555.12	616.64	5171.76	537.24	76.01	613.25
Краткосрочен външен дълг	47.06	1.88	48.94	542.00	4.41	546.40	1699.30	43.10	1742.40	140.48	0.17	140.65
Външен дълг на публичния сектор	41.64	13.20	54.84	146.21	31.67	177.88	836.63	158.77	995.40	311.12	43.26	354.38
Външен дълг на частния сектор	753.28	71.76	825.05	1940.21	128.77	2068.98	5417.79	500.97	5918.76	366.60	32.92	399.51
Революиращи кредити [7]	648.54	6.74	655.28	2208.91	13.45	2222.37	7954.98	63.62	8018.60	567.19	1.59	568.78
Търговски кредити [7]	0.00	0.00	0.00	0.00	0.00	0.00	0.00	0.00	0.00	0.00	0.00	0.00

(продължава)

2.5. ОБСЛУЖВАНЕ НА БРУТНИЯ ВЪНШЕН ДЪЛГ[1]

(продължение)

(млн. евро)

Институционални сектори	Февруари 2013 г.			Март 2013 г.			I тримесечие 2013 г.			Април 2013 г.		
	Главница	Лихва	Общо	Главница	Лихва	Общо	Главница	Лихва	Общо	Главница	Лихва	Общо
I. Държавно управление [2]	**98.18**	**1.00**	**99.18**	**5.63**	**5.52**	**11.15**	**405.46**	**48.10**	**453.56**	**32.20**	**2.73**	**34.92**
Краткосрочни	***0.00***	***0.00***	***0.00***	***0.00***	***0.00***	***0.00***	***0.00***	***0.00***	***0.00***	***0.00***	***0.00***	***0.00***
Дългосрочни	***98.18***	***1.00***	***99.18***	***5.63***	***5.52***	***11.15***	***405.46***	***48.10***	***453.56***	***32.20***	***2.73***	***34.92***
Облигации	0.00	0.05	0.05	0.01	0.11	0.12	790.55	123.24	913.79	0.00	0.29	0.29
Облигации, притежавани от резиденти [3]	92.86	0.00	92.86	0.00	0.00	0.00	-396.24	-81.55	-477.79	14.84	0.00	14.84
Заеми	5.32	0.95	6.27	5.62	5.42	11.04	11.15	6.41	17.55	17.36	2.44	19.79
II. Централна банка	**0.00**	**0.00**	**0.00**	**0.00**	**0.00**	**0.00**	**0.00**	**0.00**	**0.00**	**0.00**	**0.00**	**0.00**
III. Банки [4]	**264.60**	**1.77**	**266.36**	**17.92**	**5.72**	**23.64**	**413.50**	**11.79**	**425.30**	**261.68**	**6.08**	**267.76**
Краткосрочни	***263.80***	***0.02***	***263.82***	***2.29***	***0.01***	***2.31***	***390.17***	***0.05***	***390.22***	***247.50***	***0.02***	***247.51***
Заеми	5.00	0.02	5.02	2.29	0.01	2.31	21.01	0.05	21.06	21.15	0.02	21.17
Депозити	250.39	0.00	250.39	0.00	0.00	0.00	359.61	0.00	359.61	225.87	0.00	225.87
Други задължения	8.41	0.00	8.41	0.00	0.00	0.00	9.55	0.00	9.55	0.48	0.00	0.48
Дългосрочни	***0.80***	***1.75***	***2.55***	***15.63***	***5.70***	***21.33***	***23.34***	***11.74***	***35.08***	***14.18***	***6.06***	***20.25***
Облигации	0.00	0.00	0.00	0.00	0.00	0.00	0.00	0.00	0.00	0.00	0.00	0.00
Заеми	0.80	1.75	2.55	15.63	5.70	21.33	23.34	11.74	35.08	14.18	6.06	20.25
IV. Други сектори [5]	**78.33**	**20.00**	**98.33**	**69.09**	**15.29**	**84.37**	**221.25**	**45.81**	**267.06**	**94.07**	**6.92**	**100.99**
Краткосрочни	***27.30***	***8.90***	***36.20***	***7.81***	***0.39***	***8.21***	***51.52***	***9.44***	***60.96***	***24.02***	***1.28***	***25.30***
Инструменти на паричния пазар	0.00	0.00	0.00	0.00	0.00	0.00	0.00	0.00	0.00	0.00	0.00	0.00
Заеми	27.30	8.90	36.20	7.81	0.39	8.21	51.52	9.44	60.96	24.02	1.28	25.30
Други задължения	0.00	0.00	0.00	0.00	0.00	0.00	0.00	0.00	0.00	0.00	0.00	0.00
Дългосрочни	***51.03***	***11.11***	***62.13***	***61.27***	***14.90***	***76.17***	***169.73***	***36.37***	***206.10***	***70.05***	***5.65***	***75.69***
Облигации	0.00	0.00	0.00	1.29	0.00	1.29	1.29	0.00	1.29	0.35	0.00	0.35
Заеми	51.03	11.11	62.13	59.98	14.90	74.88	168.44	36.37	204.81	69.69	5.65	75.34
V. Преки инвестиции: вътрешнофирмени заеми	**60.56**	**3.81**	**64.37**	**82.01**	**14.45**	**96.46**	**313.81**	**38.03**	**351.85**	**34.69**	**13.91**	**48.59**
БРУТЕН ВЪНШЕН ДЪЛГ (I+II+III+IV+V)	**501.66**	**26.58**	**528.24**	**174.65**	**40.97**	**215.63**	**1354.03**	**143.73**	**1497.76**	**422.63**	**29.64**	**452.27**
Допълнителни показатели												
Дългосрочен външен дълг [6]	210.56	17.66	228.23	164.55	40.57	205.11	912.34	134.24	1046.59	151.11	28.34	179.46
Краткосрочен външен дълг	291.10	8.91	300.01	10.11	0.41	10.51	441.68	9.49	451.18	271.52	1.29	272.81
Външен дълг на публичния сектор	105.04	3.03	108.07	25.77	8.61	34.38	441.93	54.90	496.83	42.09	3.66	45.75
Външен дълг на частния сектор	396.63	23.55	420.17	148.88	32.37	181.25	912.10	88.83	1000.93	380.54	25.98	406.52
Революиращи кредити [7]	465.59	9.95	475.55	552.19	3.97	556.16	1584.98	15.52	1600.50	17.16	0.60	17.76
Търговски кредити [7]	0.00	0.00	0.00	0.00	0.00	0.00	0.00	0.00	0.00	0.00	0.00	0.00

(продължава)

2.5. ОБСЛУЖВАНЕ НА БРУТНИЯ ВЪНШЕН ДЪЛГ[1]

(продължение) (млн. евро)

Институционални сектори	Май 2013 г.			Юни 2013 г.			II тримесечие 2013 г.		
	Главница	Лихва	Общо	Главница	Лихва	Общо	Главница	Лихва	Общо
I. Държавно управление [2]	**15.48**	**7.98**	**23.46**	**54.60**	**6.92**	**61.52**	**102.27**	**17.63**	**119.90**
Краткосрочни	***0.00***	***0.00***	***0.00***	***0.00***	***0.00***	***0.00***	***0.00***	***0.00***	***0.00***
Дългосрочни	***15.48***	***7.98***	***23.46***	***54.60***	***6.92***	***61.52***	***102.27***	***17.63***	***119.90***
Облигации	0.00	0.00	0.00	0.50	0.01	0.51	0.50	0.30	0.80
Облигации, притежавани от резиденти [3]	0.75	0.00	0.75	24.79	0.00	24.79	40.38	0.00	40.38
Заеми	14.73	7.98	22.72	29.31	6.91	36.22	61.40	17.33	78.73
II. Централна банка	**0.00**	**0.00**	**0.00**	**0.00**	**0.00**	**0.00**	**0.00**	**0.00**	**0.00**
III. Банки [4]	**93.24**	**1.52**	**94.76**	**109.64**	**3.31**	**112.95**	**464.56**	**10.91**	**475.47**
Краткосрочни	***2.29***	***0.00***	***2.30***	***50.14***	***0.01***	***50.15***	***299.93***	***0.03***	***299.96***
Заеми	2.29	0.00	2.30	4.76	0.01	4.77	28.21	0.03	28.24
Депозити	0.00	0.00	0.00	45.38	0.00	45.38	271.24	0.00	271.24
Други задължения	0.00	0.00	0.00	0.00	0.00	0.00	0.48	0.00	0.48
Дългосрочни	***90.94***	***1.52***	***92.46***	***59.50***	***3.30***	***62.81***	***164.63***	***10.89***	***175.51***
Облигации	7.35	0.00	7.35	0.00	0.00	0.00	7.35	0.00	7.35
Заеми	83.60	1.52	85.12	59.50	3.30	62.81	157.28	10.89	168.17
IV. Други сектори [5]	**243.61**	**10.54**	**254.15**	**149.72**	**21.07**	**170.78**	**487.40**	**38.53**	**525.92**
Краткосрочни	***8.52***	***0.59***	***9.11***	***26.79***	***1.85***	***28.64***	***59.33***	***3.72***	***63.05***
Инструменти на паричния пазар	0.00	0.00	0.00	0.00	0.00	0.00	0.00	0.00	0.00
Заеми	8.52	0.59	9.11	26.79	1.85	28.64	59.33	3.72	63.05
Други задължения	0.00	0.00	0.00	0.00	0.00	0.00	0.00	0.00	0.00
Дългосрочни	***235.09***	***9.95***	***245.03***	***122.93***	***19.22***	***142.15***	***428.07***	***34.81***	***462.87***
Облигации	0.00	0.00	0.00	0.00	0.00	0.00	0.35	0.00	0.35
Заеми	235.09	9.95	245.03	122.93	19.22	142.15	427.71	34.81	462.52
V. Преки инвестиции: вътрешнофирмени заеми	**87.36**	**18.94**	**106.30**	**155.22**	**16.26**	**171.48**	**277.27**	**49.10**	**326.37**
БРУТЕН ВЪНШЕН ДЪЛГ (I+II+III+IV+V)	**439.69**	**38.98**	**478.67**	**469.18**	**47.56**	**516.73**	**1331.50**	**116.17**	**1447.67**
Допълнителни показатели									
Дългосрочен външен дълг [6]	428.88	38.38	467.26	392.25	45.70	437.95	972.24	112.43	1084.66
Краткосрочен външен дълг	10.82	0.59	11.41	76.93	1.86	78.78	359.26	3.75	363.01
Външен дълг на публичния сектор	221.60	12.66	234.27	66.39	10.35	76.74	330.09	26.67	356.76
Външен дълг на частния сектор	218.09	26.31	244.40	402.78	37.21	439.99	1001.41	89.50	1090.91
Революиращи кредити [7]	477.60	8.17	485.77	512.12	2.68	514.79	1006.88	11.44	1018.32
Търговски кредити [7]	0.00	0.00	0.00	0.00	0.00	0.00	0.00	0.00	0.00

[1] Фактически плащания. Предварителни данни. Данните са преизчислени в евро по средномесечния курс на съответните валути.

[2] Източник: *Регистър на държавния и държавногарантирания дълг* на Министерството на финансите – предварителни данни за юни 2013 г. към 24 юли 2013 г. Не включва данни за плащанията на фирмите от публичния сектор и за държавногарантирания дълг.

[3] Поради прилагане на резидентния принцип плащанията по външния дълг се намаляват с плащанията по ценните книжа, притежавани от резиденти, и се увеличават с размера на преминалите от нерезиденти към резиденти ценни книжа (емитирани от резиденти на международните финансови пазари).

[4] По данни от банките. Не са включени депозитите, свързани с условни задължения.

[5] Включва извършени плащания на главници и лихви по кредити (без вътрешнофирмени кредити), декларирани в БНБ и за които тя е получила информацията, и плащанията по държавногарантирания дълг.

[6] В съответствие с изискванията на *Ръководството по статистика на външния дълг, 2003 г. (EXTERNAL DEBT STATISTICS, Guide for Compilers and Users, IMF 2003*) т. 3.14 и 7.5 плащанията по преки инвестиции се включват в обслужването на дългосрочния външен дълг.

[7] Данните не се включват в таблиците *Обслужване на брутния външен дълг*.

Източник: БНБ.

2.6. ИНДИКАТОРИ НА ВЪНШНИЯ ДЪЛГ*

(%)

	2012 г.				2013 г.			
	III	VI	IX	XII	I	IV	V	VI
Брутен външен дълг/БВП	**92.3**	**93.27**	**94.59**	**94.77**	**90.63**	**90.78**	**91.81**	**91.36**
Краткосрочен дълг/брутен външен дълг	27.4	26.98	25.97	27.75	27.71	26.93	27.52	27.50
Краткосрочен дълг/БВП	25.3	25.17	24.57	26.29	25.11	24.45	25.26	25.12
Валутни резерви на БНБ/краткосрочен дълг	**131.7**	**138.90**	**159.13**	**149.11**	**137.79**	**148.20**	**143.26**	**141.62**
Обслужване на брутния външен дълг/БВП	3.8	7.01	11.77	17.43	1.84	4.76	5.92	7.18
Обслужване на брутния външен дълг/износ на стоки и нефакторни услуги	27.4	22.93	23.22	26.14	36.63	23.33	23.30	23.06

* При изчисляването на индикаторите, в които участва брутен вътрешен продукт (БВП), са използвани следните данни: БВП за 2013 г. – 41 007 млн. евро (прогноза на БНБ) и за 2012 г. – 39 667.1 млн. евро (данни на НСИ от 6 март 2013 г.).

Забележка: Данните, които отразяват потоци, обхващат периода от началото на годината до края на отчетния месец, а тези, които представляват размер (салда), са към края на отчетния месец.

Източници: БНБ, МФ, банките и местни физически и юридически лица.

2.7. МЕЖДУНАРОДНА ИНВЕСТРИЦИОННА ПОЗИЦИЯ НА БЪЛГАРИЯ

(млн. евро)

	III.2012	VI.2012	IX.2012	XII.2012	III.2013
Международна инвестиционна позиция, нето[1]	**-32 924.4**	**-32 962.4**	**-32 051.7**	**-32 044.2**	**-32 238.2**
Активи	**25 464.3**	**25 771.3**	**27 413.1**	**28 000.9**	**27 915.4**
Преки инвестиции в чужбина[2]	1 285.7	1 318.9	1 346.6	1 415.3	1 496.6
Дялов капитал и реинвестирана печалба	1 087.2	1 107.1	1 133.8	1 190.9	1 268.6
Друг капитал	198.6	211.9	212.9	224.4	228.0
Портфейлни инвестиции[3]	3 116.9	3 114.2	3 104.0	4 373.2	4 577.9
Акции	401.6	395.4	418.7	471.2	553.8
Дългови книжа	2 715.4	2 718.8	2 685.3	3 901.9	4 024.1
Облигации	1 903.0	2 105.4	2 176.2	3 317.1	3 408.8
Инструменти на паричния пазар	812.4	613.5	509.1	584.9	615.4
Финансови деривати	54.5	53.6	30.5	33.9	41.1
Други инвестиции	7 815.5	7 418.8	7 425.2	6 626.0	7 307.3
Търговски кредити[4]	1 127.6	1 127.6	1 127.6	1 127.6	1 127.6
Заеми[5]	887.1	870.2	912.8	1 007.3	1 073.6
Централна банка	0.0	0.0	0.0	0.0	0.0
Държавно управление	0.0	0.0	0.0	0.0	0.0
Банки	423.0	418.2	426.1	492.8	561.2
Други сектори	464.1	452.1	486.7	514.5	512.4
Валута и депозити[6]	5 400.6	4 969.9	4 936.9	4 023.1	4 592.9
Други активи	400.2	451.0	447.9	468.0	513.1
Централна банка	0.0	0.0	0.0	0.0	0.0
Държавно управление	233.8	249.9	233.3	230.1	234.7
Банки	166.4	201.1	214.6	237.9	278.5
Други сектори	0.0	0.0	0.0	0.0	0.0
Резервни активи[7]	13 191.6	13 865.8	15 506.7	15 552.5	14 492.6
Пасиви	**58 388.7**	**58 733.7**	**59 464.8**	**60 045.1**	**60 153.6**
Преки инвестиции в България[2]	37 189.1	37 561.4	37 988.4	37 797.9	38 165.3
Дялов капитал и реинвестирана печалба	23 090.7	23 327.4	23 599.0	23 979.6	24 257.1
Друг капитал	14 098.5	14 234.0	14 389.4	13 818.4	13 908.2
Портфейлни инвестиции[8]	1 422.3	1 188.8	1 830.8	1 818.9	1 520.6
Акции	519.4	285.2	274.1	268.2	283.7
Дългови книжа	903.0	903.5	1 556.7	1 550.8	1 237.0
Облигации	903.0	903.5	1 556.7	1 550.8	1 237.0
Инструменти на паричния пазар	0.0	0.0	0.0	0.0	0.0
Финансови деривати[8]	6.1	8.9	7.3	9.5	11.6
Други инвестиции	19 771.1	19 974.6	19 638.3	20 418.6	20 456.1
Търговски кредити[9]	1 396.3	1 396.3	1 396.3	1 396.3	1 396.3
Заеми	14 800.5	14 920.9	14 835.0	15 340.2	15 701.7
Централна банка[10]	0.0	0.0	0.0	0.0	0.0
Държавно управление[11]	2 018.6	2 030.1	2 095.7	2 037.7	2 176.0
Банки[12]	2 121.4	2 214.7	2 045.6	2 700.0	2 915.6
Други сектори[13]	10 660.5	10 676.1	10 693.6	10 602.5	10 610.2
Валута и депозити[14]	3 523.1	3 604.6	3 323.5	3 599.0	3 258.9
Други пасиви	51.3	52.8	83.6	83.1	99.2
Централна банка	0.0	0.0	0.0	0.0	0.0
Държавно управление	0.2	0.2	0.2	0.2	0.2
Банки	51.2	52.6	83.4	83.0	99.0
Други сектори	0.0	0.0	0.0	0.0	0.0

1 Предварителни данни. Равностойността в евро е изчислена по курса на съответните чуждестранни валути към края на периода. С данните за юни 2013 г. предстои ревизия на международната инвестиционна позиция за 2012 г.

2 Информация за съставянето на размера на преките инвестиции вижте в *Методологически бележки по съставянето на международната инвестиционна позиция на България*, публикувани на интернет страницата на БНБ *www.bnb.bg*.

3 Включват се ценните книжа, емитирани от нерезиденти и притежавани от резиденти. Източници: банките, инвестиционни посредници-небанки и други финансови институции.

4 Включват се отчетените външни вземания на страната по търговски кредити (платени аванси и вземания от доставчици). Поради тримесечната отчетност на тези задължения данните подлежат на ревизия.

5 Данните се базират на отчетите, предоставени на БНБ от банки и фирми, отпуснали финансови кредити на нерезиденти. Поради тримесечната отчетност на тези задължения, данните за фирмите подлежат на ревизия.

6 Източник: Банка за международни разплащания – Базел. За март 2013 г. са използвани последните публикувани през април 2013 г. данни за декември 2012 г.

7 Включва и монетарно, и немонетарно злато, оценени по пазарна стойност. Източник: управление „Емисионно“ на БНБ.

8 Източник: Централен депозитар АД.

9 Включват се отчетените външни задължения на местни юридически лица по търговски кредити (получени аванси и задължения към доставчици). Поради тримесечната отчетност на тези задължения данните подлежат на ревизия.

10 Включва задълженията към Международния валутен фонд.

11 Източник: *Регистър на държавния и държавногарантирания дълг* на Министерството на финансите – предварителни данни за март 2013 г. към 20 май 2013 г. Не се включват задълженията на фирмите от публичния сектор и държавногарантирания дълг.

12 Данни от месечните отчети на банките.

13 Данни за фирмите от публичния и частния сектор, вкл. държавногарантираните кредити. Не се включват вътрешнофирмените заеми. Данните обхващат само кредитите, регистрирани в БНБ и за които тя е получила информация. Поради тримесечната отчетност на тези задължения данните подлежат на ревизия.

14 По данни от банките (вкл. данни за банките от публичния и частния сектор). Не са включени депозитите, свързани с условни задължения.

Източник: БНБ.

2.8. РАМКА НА МЕЖДУНАРОДНИТЕ РЕЗЕРВИ И ЛИКВИДНОСТ В ЧУЖДЕСТРАННА ВАЛУТА

2.8.1. Част I. ОФИЦИАЛНИ РЕЗЕРВНИ АКТИВИ И ДРУГИ АКТИВИ В ЧУЖДЕСТРАННА ВАЛУТА (ПРИБЛИЗИТЕЛНА ПАЗАРНА СТОЙНОСТ)

(млн. евро)

	VII.2012	VIII.2012	IX.2012	X.2012	XI.2012	XII.2012	I.2013	II.2013	III.2013	IV.2013	V.2013	VI.2013	VII.2013
А. Официални резервни активи	**14963.4**	**15049.4**	**15506.7**	**15094.2**	**15096.4**	**15552.5**	**14189.9**	**13914.9**	**14492.6**	**14859.0**	**14841.6**	**14590.4**	**14938.3**
1) Резерви в чуждестранна валута (в конвертируеми чуждестранни валути) [1]	12473.1	12578.1	12969.6	12632.8	12627.1	13183.1	11870.5	11612.3	12137.7	12667.7	12703.1	12664.2	12914.4
а) Ценни книжа	9237.3	8959.3	9042.9	8854.5	9107.6	9101.6	9659.5	9616.8	9463.4	10148.0	10115.3	10108.9	10098.3
от които: с емитент със седалище в отчитащата страна, но с местоположение в чужбина	-	-	-	-	-	-	-	-	-	-	-	-	-
б) общо валутни депозити в:	3235.8	3618.7	3926.8	3778.3	3519.5	4081.5	2210.9	1995.5	2674.3	2519.7	2587.8	2555.3	2816.1
други национални централни банки, БМР и МВФ	61.3	71.6	59.5	74.2	71.7	58.2	35.1	35.2	33.0	30.3	29.1	20.4	24.3
банки със седалище в отчитащата страна	-	-	-	-	-	-	-	-	-	-	-	-	-
от които: с местоположение в чужбина	-	-	-	-	-	-	-	-	-	-	-	-	-
банки със седалище извън отчитащата страна	3174.5	3547.2	3867.3	3704.1	3447.8	4023.3	2175.8	1960.3	2641.3	2489.4	2558.7	2534.9	2791.8
от които: с местоположение в отчитащата страна	-	-	-	-	-	-	-	-	-	-	-	-	-
2) Резервна позиция при МВФ	41.9	41.2	40.7	40.4	40.3	39.8	38.8	39.3	39.9	39.4	39.3	39.2	38.9
3) СПТ	750.1	737.3	728.7	724.6	722.3	712.5	695.2	705.1	714.9	705.5	704.2	702.7	696.6
4) Злато (включително златни депозити и суап) [2]	1698.3	1692.9	1767.7	1696.3	1706.7	1617.2	1585.5	1558.2	1600.0	1446.4	1395.0	1184.3	1288.4
обем в милиони чисти тройунции	1.3	1.3	1.3	1.3	1.3	1.3	1.3	1.3	1.3	1.3	1.3	1.3	1.3
5) Други резервни активи	-	-	-	-	-	-	-	-	-	-	-	-	-
финансови деривати	-	-	-	-	-	-	-	-	-	-	-	-	-
заеми към небанкови институции – чуждестранни лица	-	-	-	-	-	-	-	-	-	-	-	-	-
други [3]	-	-	-	-	-	-	-	-	-	-	-	-	-
Б. Други активи в чуждестранна валута	**157.0**	**149.5**	**150.8**	**150.4**	**147.2**	**147.0**	**146.3**	**146.4**	**158.0**	**158.7**	**157.3**	**148.9**	**150.4**
ценни книжа извън официалните резервни активи	-	-	-	-	-	-	-	-	-	-	-	-	-
депозити извън официалните резервни активи [4]	133.3	125.8	125.9	126.7	123.1	124.3	123.8	124.4	135.4	138.2	137.6	132.1	132.1
заеми извън официалните резервни активи	-	-	-	-	-	-	-	-	-	-	-	-	-
финансови деривати извън официалните резервни активи	-	-	-	-	-	-	-	-	-	-	-	-	-
злато извън официалните резервни активи	23.7	23.7	24.8	23.7	24.1	22.7	22.5	22.0	22.6	20.5	19.7	16.8	18.3
други [5]	-	-	-	-	-	-	-	-	-	-	-	-	-

[1] Резерви в чуждестранна валута, управлявани пряко от БНБ.
[2] Златото се оценява по пазарна цена.
[3] Натрупана начислена лихва.
[4] Депозити на правителството в местни банки.
[5] Обезпечение на брейди облигации.

Източник: БНБ.

2.8.2. Част II. БЕЗУСЛОВНО ИЗТИЧАНЕ НА АКТИВИ В ЧУЖДЕСТРАННА ВАЛУТА (НОМИНАЛНА СТОЙНОСТ) ПРЕЗ СЛЕДВАЩИТЕ 12 МЕСЕЦА

(млн. евро)

	VII.2012	VIII.2012	IX.2012	X.2012	XI.2012	XII.2012	I.2013	II.2013	III.2013	IV.2013	V.2013	VI.2013	VII.2013
ОБЩО													
1. Заеми в чуждестранна валута; ценни книжа и депозити	**-1393.7**	**-1235.2**	**-1232.8**	**-1216.6**	**-1230.8**	**-1227.8**	**-352.1**	**-348.2**	**-378.6**	**-349.0**	**-342.9**	**-343.8**	**-347.0**
изходящи потоци (-) (главница)	-1083.5	-933.2	-924.9	-924.9	-924.7	-930.0	-138.8	-312.0	-154.2	-149.5	-145.9	-149.5	-149.3
изходящи потоци (-) (лихва)	-310.1	-301.9	-307.9	-291.7	-306.1	-297.8	-214.8	-36.2	-224.4	-199.5	-197.0	-194.2	-197.7
входящи потоци (+) (главница)	-	-	-	-	-	-	0.0	-	-	-	-	-	-
входящи потоци (+) (лихва)	-	-	-	-	-	-	1.4	-	-	-	-	-	-
2. Агрегирани къси и дълги позиции във форуърди и фючърси в чуждестранна валута спрямо местна валута (включително форуърд частта на валутните суапове)	**-**	**-**	**-**	**-**	**-**	**-**	**-**	**-**	**-**	**-**	**-**	**-**	**-**
а) къси позиции (-)	-	-	-	-	-	-	-	-	-	-	-	-	-
б) дълги позиции (+)	-	-	-	-	-	-	-	-	-	-	-	-	-
3. Други	**-**	**-**	**-**	**-**	**-**	**-**	**-**	**-**	**-**	**-**	**-**	**-**	**-**
изходящи потоци по репо сделки (-)	-	-	-	-	-	-	-	-	-	-	-	-	-
входящи потоци по обратни репо сделки (+)	-	-	-	-	-	-	-	-	-	-	-	-	-
търговски кредит (-)	-	-	-	-	-	-	-	-	-	-	-	-	-
търговски кредит (+)	-	-	-	-	-	-	-	-	-	-	-	-	-
други сметки за плащане (-)	-	-	-	-	-	-	-	-	-	-	-	-	-
други сметки за получаване (+)	-	-	-	-	-	-	-	-	-	-	-	-	-
С ОСТАТЪЧЕН МАТУРИТЕТ, ПО-МАЛЪК ИЛИ РАВЕН НА 1 МЕСЕЦ (n ≤ 1)													
1. Заеми в чуждестранна валута; ценни книжа и депозити	**-158.9**	**-36.4**	**-26.9**	**-16.4**	**-34.7**	**-916.7**	**-2.7**	**-27.4**	**-33.6**	**-17.9**	**-31.5**	**-79.4**	**-3.0**
изходящи потоци (-) (главница)	-153.2	-22.1	-11.0	-13.0	-26.4	-792.2	-3.8	-17.5	-17.2	-12.8	-26.2	-0.1	-2.6
изходящи потоци (-) (лихва)	-5.7	-14.3	-15.9	-3.4	-8.3	-124.5	-0.4	-9.9	-16.3	-5.0	-5.3	-79.3	-0.4
входящи потоци (+) (главница)	-	-	-	-	-	-	0.0	-	-	-	-	-	-
входящи потоци (+) (лихва)	-	-	-	-	-	-	1.4	-	-	-	-	-	-
2. Агрегирани къси и дълги позиции във форуърди и фючърси в чуждестранна валута спрямо местна валута (включително форуърд частта на валутните суапове)	**-**	**-**	**-**	**-**	**-**	**-**	**-**	**-**	**-**	**-**	**-**	**-**	**-**
а) къси позиции (-)	-	-	-	-	-	-	-	-	-	-	-	-	-
б) дълги позиции (+)	-	-	-	-	-	-	-	-	-	-	-	-	-
3. Други	**-**	**-**	**-**	**-**	**-**	**-**	**-**	**-**	**-**	**-**	**-**	**-**	**-**
изходящи потоци по репо сделки (-)	-	-	-	-	-	-	-	-	-	-	-	-	-
входящи потоци по обратни репо сделки (+)	-	-	-	-	-	-	-	-	-	-	-	-	-
търговски кредит (-)	-	-	-	-	-	-	-	-	-	-	-	-	-
търговски кредит (+)	-	-	-	-	-	-	-	-	-	-	-	-	-
други сметки за плащане (-)	-	-	-	-	-	-	-	-	-	-	-	-	-
други сметки за получаване (+)	-	-	-	-	-	-	-	-	-	-	-	-	-

(продължава)

2.8.2. Част II. БЕЗУСЛОВНО ИЗТИЧАНЕ НА АКТИВИ В ЧУЖДЕСТРАННА ВАЛУТА (НОМИНАЛНА СТОЙНОСТ) ПРЕЗ СЛЕДВАЩИТЕ 12 МЕСЕЦА
(продължение)

(млн. евро)

	VII.2012	VIII.2012	IX.2012	X.2012	XI.2012	XII.2012	I.2013	II.2013	III.2013	IV.2013	V.2013	VI.2013	VII.2013
С ОСТАТЪЧЕН МАТУРИТЕТ, ПО-ГОЛЯМ ОТ 1 И ПО-МАЛЪК ИЛИ РАВЕН НА 3 МЕСЕЦА (1<n ≤ 3)													
1. Заеми в чуждестранна валута; ценни книжа и депозити	**-55.1**	**-36.1**	**-54.9**	**-956.6**	**-925.5**	**-32.3**	**-43.7**	**-34.5**	**-61.0**	**-121.3**	**-87.2**	**-32.6**	**-44.3**
изходящи потоци (-) (главница)	-33.0	-24.0	-39.4	-817.0	-793.5	-14.9	-23.0	-31.5	-42.7	-30.0	-3.0	-15.2	-23.3
изходящи потоци (-) (лихва)	-22.2	-12.1	-15.5	-139.6	-132.0	-17.4	-20.7	-3.0	-18.3	-91.3	-84.2	-17.4	-21.0
входящи потоци (+) (главница)	-	-	-	-	-	-	-	-	-	-	-	-	-
входящи потоци (+) (лихва)	-	-	-	-	-	-	-	-	-	-	-	-	-
2. Агрегирани къси и дълги позиции във форуърди и фючърси в чуждестранна валута спрямо местна валута (включително форуърд частта на валутните суапове)	**-**	**-**	**-**	**-**	**-**	**-**	**-**	**-**	**-**	**-**	**-**	**-**	**-**
а) къси позиции (-)	-	-	-	-	-	-	-	-	-	-	-	-	-
б) дълги позиции (+)	-	-	-	-	-	-	-	-	-	-	-	-	-
3. Други	**-**	**-**	**-**	**-**	**-**	**-**	**-**	**-**	**-**	**-**	**-**	**-**	**-**
изходящи потоци по репо сделки (-)	-	-	-	-	-	-	-	-	-	-	-	-	-
входящи потоци по обратни репо сделки (+)	-	-	-	-	-	-	-	-	-	-	-	-	-
търговски кредит (-)	-	-	-	-	-	-	-	-	-	-	-	-	-
търговски кредит (+)	-	-	-	-	-	-	-	-	-	-	-	-	-
други сметки за плащане (-)	-	-	-	-	-	-	-	-	-	-	-	-	-
други сметки за получаване (+)	-	-	-	-	-	-	-	-	-	-	-	-	-
С ОСТАТЪЧЕН МАТУРИТЕТ, ПО-ГОЛЯМ ОТ 3 И ПО-МАЛЪК ИЛИ РАВЕН НА 12 МЕСЕЦА (3<n ≤ 12)													
1. Заеми в чуждестранна валута; ценни книжа и депозити	**-1179.6**	**-1162.7**	**-1151.0**	**-243.5**	**-270.6**	**-278.8**	**-305.7**	**-286.3**	**-284.0**	**-209.9**	**-224.2**	**-231.8**	**-299.8**
изходящи потоци (-) (главница)	-897.3	-887.2	-874.5	-94.8	-104.8	-122.9	-112.0	-263.0	-94.3	-106.7	-116.7	-134.3	-123.4
изходящи потоци (-) (лихва)	-282.3	-275.6	-276.5	-148.7	-165.9	-155.9	-193.6	-23.3	-189.7	-103.2	-107.5	-97.5	-176.3
входящи потоци (+) (главница)	-	-	-	-	-	-	-	-	-	-	-	-	-
входящи потоци (+) (лихва)	-	-	-	-	-	-	-	-	-	-	-	-	-
2. Агрегирани къси и дълги позиции във форуърди и фючърси в чуждестранна валута спрямо местна валута (включително форуърд частта на валутните суапове)	**-**	**-**	**-**	**-**	**-**	**-**	**-**	**-**	**-**	**-**	**-**	**-**	**-**
а) къси позиции (-)	-	-	-	-	-	-	-	-	-	-	-	-	-
б) дълги позиции (+)	-	-	-	-	-	-	-	-	-	-	-	-	-
3. Други	**-**	**-**	**-**	**-**	**-**	**-**	**-**	**-**	**-**	**-**	**-**	**-**	**-**
изходящи потоци по репо сделки (-)	-	-	-	-	-	-	-	-	-	-	-	-	-
входящи потоци по обратни репо сделки (+)	-	-	-	-	-	-	-	-	-	-	-	-	-
търговски кредит (-)	-	-	-	-	-	-	-	-	-	-	-	-	-
търговски кредит (+)	-	-	-	-	-	-	-	-	-	-	-	-	-
други сметки за плащане (-)	-	-	-	-	-	-	-	-	-	-	-	-	-
други сметки за получаване (+)	-	-	-	-	-	-	-	-	-	-	-	-	-

Източник: БНБ.

2.8.3. Част III. УСЛОВНО ИЗТИЧАНЕ НА АКТИВИ В ЧУЖДЕСТРАННА ВАЛУТА (НОМИНАЛНА СТОЙНОСТ) ПРЕЗ СЛЕДВАЩИТЕ 12 МЕСЕЦА

(млн. евро)

	VII.2012	VIII.2012	IX.2012	X.2012	XI.2012	XII.2012	I.2013	II.2013	III.2013	IV.2013	V.2013	VI.2013	VII.2013
ОБЩО													
1. Условни задължения в чуждестранна валута	**-87.05**	**-73.57**	**-87.67**	**-96.98**	**-97.15**	**-96.84**	**-93.94**	**-90.90**	**-94.51**	**-92.78**	**-92.20**	**-92.31**	**-92.31**
а) гаранции за обезпечение по дълг, дължим до 1 година	-	-	-	-	-	-	-	-	-	-	-	-	-
б) други условни задължения	-87.05	-73.57	-87.67	-96.98	-97.15	-96.84	-93.94	-90.90	-94.51	-92.78	-92.20	-92.31	-92.31
2. Ценни книжа в чуждестранна валута, емитирани с включени опции (упражняеми облигации)	**-**	**-**	**-**	**-**	**-**	**-**	**-**	**-**	**-**	**-**	**-**	**-**	**-**
3.1. Неусвоени безусловни кредитни линии, предоставени от:	**-**	**-**	**-**	**-**	**-**	**-**	**-**	**-**	**-**	**-**	**-**	**-**	**-**
а) други национални парични власти; БМР; МВФ; други международни организации	-	-	-	-	-	-	-	-	-	-	-	-	-
други национални парични власти (+)	-	-	-	-	-	-	-	-	-	-	-	-	-
БМР (+)	-	-	-	-	-	-	-	-	-	-	-	-	-
МВФ (+)	-	-	-	-	-	-	-	-	-	-	-	-	-
други международни организации (+)	-	-	-	-	-	-	-	-	-	-	-	-	-
б) банки и други финансови институции със седалище в отчитащата страна (+)	-	-	-	-	-	-	-	-	-	-	-	-	-
в) банки и други финансови институции със седалище извън отчитащата страна (+)	-	-	-	-	-	-	-	-	-	-	-	-	-
3.2. Неусвоени безусловни кредитни линии, предоставени на:	-	-	-	-	-	-	-	-	-	-	-	-	-
а) други национални парични власти; БМР; МВФ; други международни организации	-	-	-	-	-	-	-	-	-	-	-	-	-
други национални парични власти (-)	-	-	-	-	-	-	-	-	-	-	-	-	-
БМР (-)	-	-	-	-	-	-	-	-	-	-	-	-	-
МВФ (-)	-	-	-	-	-	-	-	-	-	-	-	-	-
други международни организации (+)	-	-	-	-	-	-	-	-	-	-	-	-	-
б) банки и други финансови институции със седалище в отчитащата страна (-)	-	-	-	-	-	-	-	-	-	-	-	-	-
в) банки и други финансови институции със седалище извън отчитащата страна (-)	-	-	-	-	-	-	-	-	-	-	-	-	-
4. Агрегирани къси и дълги позиции в опции в чуждестранна валута спрямо местна валута	**-**	**-**	**-**	**-**	**-**	**-**	**-**	**-**	**-**	**-**	**-**	**-**	**-**
а) къси позиции	-	-	-	-	-	-	-	-	-	-	-	-	-
купени пут опции (*put options*) [1]	-	-	-	-	-	-	-	-	-	-	-	-	-
записани кол опции (*call options*) [2]	-	-	-	-	-	-	-	-	-	-	-	-	-
б) дълги позиции	-	-	-	-	-	-	-	-	-	-	-	-	-
купени кол опции (*call options*)	-	-	-	-	-	-	-	-	-	-	-	-	-
записани пут опции (*put options*)	-	-	-	-	-	-	-	-	-	-	-	-	-
Допълнителни показатели: опции „в парите“													
1) По текущи валутни курсове	-	-	-	-	-	-	-	-	-	-	-	-	-
а) къса позиция	-	-	-	-	-	-	-	-	-	-	-	-	-
б) дълга позиция	-	-	-	-	-	-	-	-	-	-	-	-	-
2) +5% (обезценяване с 5%)	-	-	-	-	-	-	-	-	-	-	-	-	-
а) къса позиция	-	-	-	-	-	-	-	-	-	-	-	-	-
б) дълга позиция	-	-	-	-	-	-	-	-	-	-	-	-	-
3) -5% (надценяване с 5%)	-	-	-	-	-	-	-	-	-	-	-	-	-
а) къса позиция	-	-	-	-	-	-	-	-	-	-	-	-	-
б) дълга позиция	-	-	-	-	-	-	-	-	-	-	-	-	-

(продължава)

2.8.3. Част III. УСЛОВНО ИЗТИЧАНЕ НА АКТИВИ В ЧУЖДЕСТРАННА ВАЛУТА (НОМИНАЛНА СТОЙНОСТ) ПРЕЗ СЛЕДВАЩИТЕ 12 МЕСЕЦА

(продължение)

(млн. евро)

	VII.2012	VIII.2012	IX.2012	X.2012	XI.2012	XII.2012	I.2013	II.2013	III.2013	IV.2013	V.2013	VI.2013	VII.2013
4) +10% (обезценяване с 10%)	-	-	-	-	-	-	-	-	-	-	-	-	-
а) къса позиция	-	-	-	-	-	-	-	-	-	-	-	-	-
б) дълга позиция	-	-	-	-	-	-	-	-	-	-	-	-	-
5) -10% (надценяване с 10%)	-	-	-	-	-	-	-	-	-	-	-	-	-
а) къса позиция	-	-	-	-	-	-	-	-	-	-	-	-	-
б) дълга позиция	-	-	-	-	-	-	-	-	-	-	-	-	-
6) други	-	-	-	-	-	-	-	-	-	-	-	-	-
а) къса позиция	-	-	-	-	-	-	-	-	-	-	-	-	-
б) дълга позиция	-	-	-	-	-	-	-	-	-	-	-	-	-
С ОСТАТЪЧЕН МАТУРИТЕТ, ПО-МАЛЪК ИЛИ РАВЕН НА 1 МЕСЕЦ (n ≤ 1)													
1. Условни задължения в чуждестранна валута	**-6.71**	**-4.00**	**-0.42**	**-2.03**	**-6.30**	**-2.65**	**-5.47**	**-15.54**	**-3.53**	**-7.56**	**-5.94**	**-2.57**	**-8.10**
а) гаранции за обезпечение по дълг, дължим до 1 година	-	-	-	-	-	-	-	-	-	-	-	-	-
б) други условни задължения	-6.71	-4.00	-0.42	-2.03	-6.30	-2.65	-5.47	-15.54	-3.53	-7.56	-5.94	-2.57	-8.10
2. Ценни книжа в чуждестранна валута, емитирани с включени опции (упражняеми облигации)	**-**	**-**	**-**	**-**	**-**	**-**	**-**	**-**	**-**	**-**	**-**	**-**	**-**
3.1. Неусвоени безусловни кредитни линии, предоставени от:	**-**	**-**	**-**	**-**	**-**	**-**	**-**	**-**	**-**	**-**	**-**	**-**	**-**
а) други национални парични власти; БМР; МВФ; други международни организации	-	-	-	-	-	-	-	-	-	-	-	-	-
други национални парични власти (+)	-	-	-	-	-	-	-	-	-	-	-	-	-
БМР (+)	-	-	-	-	-	-	-	-	-	-	-	-	-
МВФ (+)	-	-	-	-	-	-	-	-	-	-	-	-	-
други международни организации (+)	-	-	-	-	-	-	-	-	-	-	-	-	-
б) банки и други финансови институции със седалище в отчитащата страна (+)	-	-	-	-	-	-	-	-	-	-	-	-	-
в) банки и други финансови институции със седалище извън отчитащата страна (+)	-	-	-	-	-	-	-	-	-	-	-	-	-
3.2. Неусвоени безусловни кредитни линии, предоставени на:	**-**	**-**	**-**	**-**	**-**	**-**	**-**	**-**	**-**	**-**	**-**	**-**	**-**
а) други национални парични власти; БМР; МВФ; други международни организации	-	-	-	-	-	-	-	-	-	-	-	-	-
други национални парични власти (-)	-	-	-	-	-	-	-	-	-	-	-	-	-
БМР (-)	-	-	-	-	-	-	-	-	-	-	-	-	-
МВФ (-)	-	-	-	-	-	-	-	-	-	-	-	-	-
други международни организации (+)	-	-	-	-	-	-	-	-	-	-	-	-	-
б) банки и други финансови институции със седалище в отчитащата страна (-)	-	-	-	-	-	-	-	-	-	-	-	-	-
в) банки и други финансови институции със седалище извън отчитащата страна (-)	-	-	-	-	-	-	-	-	-	-	-	-	-
4. Агрегирани къси и дълги позиции в опции в чуждестранна валута спрямо местна валута	**-**	**-**	**-**	**-**	**-**	**-**	**-**	**-**	**-**	**-**	**-**	**-**	**-**
а) къси позиции	-	-	-	-	-	-	-	-	-	-	-	-	-
купени пут опции (*put options*)	-	-	-	-	-	-	-	-	-	-	-	-	-
записани кол опции (*call options*)	-	-	-	-	-	-	-	-	-	-	-	-	-
б) дълги позиции	-	-	-	-	-	-	-	-	-	-	-	-	-
купени кол опции (*call options*)	-	-	-	-	-	-	-	-	-	-	-	-	-
записани пут опции (*put options*)	-	-	-	-	-	-	-	-	-	-	-	-	-

(продължава)

2.8.3. Част III. УСЛОВНО ИЗТИЧАНЕ НА АКТИВИ В ЧУЖДЕСТРАННА ВАЛУТА (НОМИНАЛНА СТОЙНОСТ) ПРЕЗ СЛЕДВАЩИТЕ 12 МЕСЕЦА

(продължение)

(млн. евро)

	VII.2012	VIII.2012	IX.2012	X.2012	XI.2012	XII.2012	I.2013	II.2013	III.2013	IV.2013	V.2013	VI.2013	VII.2013
Допълнителни показатели: опции „в парите“													
1) По текущи валутни курсове	-	-	-	-	-	-	-	-	-	-	-	-	-
а) къса позиция	-	-	-	-	-	-	-	-	-	-	-	-	-
б) дълга позиция	-	-	-	-	-	-	-	-	-	-	-	-	-
2) +5% (обезценяване с 5%)	-	-	-	-	-	-	-	-	-	-	-	-	-
а) къса позиция	-	-	-	-	-	-	-	-	-	-	-	-	-
б) дълга позиция	-	-	-	-	-	-	-	-	-	-	-	-	-
3) -5% (надценяване с 5%)	-	-	-	-	-	-	-	-	-	-	-	-	-
а) къса позиция	-	-	-	-	-	-	-	-	-	-	-	-	-
б) дълга позиция	-	-	-	-	-	-	-	-	-	-	-	-	-
4) +10% (обезценяване с 10%)	-	-	-	-	-	-	-	-	-	-	-	-	-
а) къса позиция	-	-	-	-	-	-	-	-	-	-	-	-	-
б) дълга позиция	-	-	-	-	-	-	-	-	-	-	-	-	-
5) -10% (надценяване с 10%)	-	-	-	-	-	-	-	-	-	-	-	-	-
а) къса позиция	-	-	-	-	-	-	-	-	-	-	-	-	-
б) дълга позиция	-	-	-	-	-	-	-	-	-	-	-	-	-
6) Други	-	-	-	-	-	-	-	-	-	-	-	-	-
а) къса позиция	-	-	-	-	-	-	-	-	-	-	-	-	-
б) дълга позиция	-	-	-	-	-	-	-	-	-	-	-	-	-
С ОСТАТЪЧЕН МАТУРИТЕТ, ПО-ГОЛЯМ ОТ 1 И ПО-МАЛЪК ИЛИ РАВЕН НА 3 МЕСЕЦА (1<n ≤ 3)													
1. Условни задължения в чуждестранна валута	**-19.31**	**-2.46**	**-8.33**	**-8.95**	**-9.54**	**-24.82**	**-23.40**	**-11.85**	**-14.51**	**-8.80**	**-10.68**	**-25.87**	**-27.07**
а) гаранции за обезпечение по дълг, дължим до 1 година	-	-	-	-	-	-	-	-	-	-	-	-	-
б) други условни задължения	-19.31	-2.46	-8.33	-8.95	-9.54	-24.82	-23.40	-11.85	-14.51	-8.80	-10.68	-25.87	-27.07
2. Ценни книжа в чуждестранна валута, емитирани с включени опции (упражняеми облигации)	**-**	**-**	**-**	**-**	**-**	**-**	**-**	**-**	**-**	**-**	**-**	**-**	**-**
3.1. Неусвоени безусловни кредитни линии, предоставени от:	**-**	**-**	**-**	**-**	**-**	**-**	**-**	**-**	**-**	**-**	**-**	**-**	**-**
а) други национални парични власти; БМР; МВФ; други международни организации	-	-	-	-	-	-	-	-	-	-	-	-	-
други национални парични власти (+)	-	-	-	-	-	-	-	-	-	-	-	-	-
БМР (+)	-	-	-	-	-	-	-	-	-	-	-	-	-
МВФ (+)	-	-	-	-	-	-	-	-	-	-	-	-	-
други международни организации (+)	-	-	-	-	-	-	-	-	-	-	-	-	-
б) банки и други финансови институции със седалище в отчитащата страна (+)	-	-	-	-	-	-	-	-	-	-	-	-	-
в) банки и други финансови институции със седалище извън отчитащата страна (+)	-	-	-	-	-	-	-	-	-	-	-	-	-
3.2. Неусвоени безусловни кредитни линии, предоставени на:	**-**	**-**	**-**	**-**	**-**	**-**	**-**	**-**	**-**	**-**	**-**	**-**	**-**
а) други национални парични власти; БМР; МВФ; други международни организации	-	-	-	-	-	-	-	-	-	-	-	-	-
други национални парични власти (-)	-	-	-	-	-	-	-	-	-	-	-	-	-
БМР (-)	-	-	-	-	-	-	-	-	-	-	-	-	-
МВФ (-)	-	-	-	-	-	-	-	-	-	-	-	-	-
други международни организации (+)	-	-	-	-	-	-	-	-	-	-	-	-	-
б) банки и други финансови институции със седалище в отчитащата страна (-)	-	-	-	-	-	-	-	-	-	-	-	-	-
в) банки и други финансови институции със седалище извън отчитащата страна (-)	-	-	-	-	-	-	-	-	-	-	-	-	-

(продължава)

2.8.3. Част III. УСЛОВНО ИЗТИЧАНЕ НА АКТИВИ В ЧУЖДЕСТРАННА ВАЛУТА (НОМИНАЛНА СТОЙНОСТ) ПРЕЗ СЛЕДВАЩИТЕ 12 МЕСЕЦА

(продължение)

(млн. евро)

	VII.2012	VIII.2012	IX.2012	X.2012	XI.2012	XII.2012	I.2013	II.2013	III.2013	IV.2013	V.2013	VI.2013	VII.2013
4. Агрегирани къси и дълги позиции в опции в чуждестранна валута спрямо местна валута	**-**	**-**	**-**	**-**	**-**	**-**	**-**	**-**	**-**	**-**	**-**	**-**	**-**
а) къси позиции	-	-	-	-	-	-	-	-	-	-	-	-	-
купени пут опции (*put options*)	-	-	-	-	-	-	-	-	-	-	-	-	-
записани кол опции (*call options*)	-	-	-	-	-	-	-	-	-	-	-	-	-
б) дълги позиции	-	-	-	-	-	-	-	-	-	-	-	-	-
купени кол опции (*call options*)	-	-	-	-	-	-	-	-	-	-	-	-	-
записани пут опции (*put options*)	-	-	-	-	-	-	-	-	-	-	-	-	-
Допълнителни показатели: опции „в парите“													
1) По текущи валутни курсове	-	-	-	-	-	-	-	-	-	-	-	-	-
а) къса позиция	-	-	-	-	-	-	-	-	-	-	-	-	-
б) дълга позиция	-	-	-	-	-	-	-	-	-	-	-	-	-
2) +5% (обезценяване с 5%)	-	-	-	-	-	-	-	-	-	-	-	-	-
а) къса позиция	-	-	-	-	-	-	-	-	-	-	-	-	-
б) дълга позиция	-	-	-	-	-	-	-	-	-	-	-	-	-
3) -5% (надценяване с 5%)	-	-	-	-	-	-	-	-	-	-	-	-	-
а) къса позиция	-	-	-	-	-	-	-	-	-	-	-	-	-
б) дълга позиция	-	-	-	-	-	-	-	-	-	-	-	-	-
4) +10% (обезценяване с 10%)	-	-	-	-	-	-	-	-	-	-	-	-	-
а) къса позиция	-	-	-	-	-	-	-	-	-	-	-	-	-
б) дълга позиция	-	-	-	-	-	-	-	-	-	-	-	-	-
5) -10% (надценяване с 10%)	-	-	-	-	-	-	-	-	-	-	-	-	-
а) къса позиция	-	-	-	-	-	-	-	-	-	-	-	-	-
б) дълга позиция	-	-	-	-	-	-	-	-	-	-	-	-	-
6) Други	-	-	-	-	-	-	-	-	-	-	-	-	-
а) къса позиция	-	-	-	-	-	-	-	-	-	-	-	-	-
б) дълга позиция	-	-	-	-	-	-	-	-	-	-	-	-	-
С ОСТАТЪЧЕН МАТУРИТЕТ, ПО-ГОЛЯМ ОТ 3 И ПО-МАЛЪК ИЛИ РАВЕН НА 12 МЕСЕЦА (3<n ≤ 12)													
1. Условни задължения в чуждестранна валута	**-61.02**	**-67.10**	**-78.92**	**-86.00**	**-81.31**	**-69.37**	**-65.07**	**-63.51**	**-76.47**	**-76.42**	**-75.58**	**-63.87**	**-57.14**
а) гаранции за обезпечение по дълг, дължим до 1 година	-	-	-	-	-	-	-	-	-	-	-	-	-
б) други условни задължения	-61.02	-67.10	-78.92	-86.00	-81.31	-69.37	-65.07	-63.51	-76.47	-76.42	-75.58	-63.87	-57.14
2. Ценни книжа в чуждестранна валута, емитирани с включени опции (упражняеми облигации)	**-**	**-**	**-**	**-**	**-**	**-**	**-**	**-**	**-**	**-**	**-**	**-**	**-**
3.1. Неусвоени безусловни кредитни линии, предоставени от:	**-**	**-**	**-**	**-**	**-**	**-**	**-**	**-**	**-**	**-**	**-**	**-**	**-**
а) други национални парични власти; БМР; МВФ; други международни организации	-	-	-	-	-	-	-	-	-	-	-	-	-
други национални парични власти (+)	-	-	-	-	-	-	-	-	-	-	-	-	-
БМР (+)	-	-	-	-	-	-	-	-	-	-	-	-	-
МВФ (+)	-	-	-	-	-	-	-	-	-	-	-	-	-
други международни организации (+)	-	-	-	-	-	-	-	-	-	-	-	-	-
б) банки и други финансови институции със седалище в отчитащата страна (+)	-	-	-	-	-	-	-	-	-	-	-	-	-
в) банки и други финансови институции със седалище извън отчитащата страна (+)	-	-	-	-	-	-	-	-	-	-	-	-	-

(продължава)

2.8.3. Част III. УСЛОВНО ИЗТИЧАНЕ НА АКТИВИ В ЧУЖДЕСТРАННА ВАЛУТА (НОМИНАЛНА СТОЙНОСТ) ПРЕЗ СЛЕДВАЩИТЕ 12 МЕСЕЦА

(продължение)

(млн. евро)

	VII.2012	VIII.2012	IX.2012	X.2012	XI.2012	XII.2012	I.2013	II.2013	III.2013	IV.2013	V.2013	VI.2013	VII.2013
3.2. Неусвоени безусловни кредитни линии, предоставени на:													
а) други национални парични власти; БМР; МВФ; други международни организации	-	-	-	-	-	-	-	-	-	-	-	-	-
други национални парични власти (-)	-	-	-	-	-	-	-	-	-	-	-	-	-
БМР (-)	-	-	-	-	-	-	-	-	-	-	-	-	-
МВФ (-)	-	-	-	-	-	-	-	-	-	-	-	-	-
други международни организации (+)	-	-	-	-	-	-	-	-	-	-	-	-	-
б) банки и други финансови институции със седалище в отчитащата страна (-)	-	-	-	-	-	-	-	-	-	-	-	-	-
в) банки и други финансови институции със седалище извън отчитащата страна (-)	-	-	-	-	-	-	-	-	-	-	-	-	-
4. Агрегирани къси и дълги позиции в опции в чуждестранна валута спрямо местна валута	**-**	**-**	**-**	**-**	**-**	**-**	**-**	**-**	**-**	**-**	**-**	**-**	**-**
а) къси позиции	-	-	-	-	-	-	-	-	-	-	-	-	-
купени пут опции (*put options*)	-	-	-	-	-	-	-	-	-	-	-	-	-
записани кол опции (*call options*)	-	-	-	-	-	-	-	-	-	-	-	-	-
б) дълги позиции	-	-	-	-	-	-	-	-	-	-	-	-	-
купени кол опции (*call options*)	-	-	-	-	-	-	-	-	-	-	-	-	-
записани пут опции (*put options*)	-	-	-	-	-	-	-	-	-	-	-	-	-
Допълнителни показатели: опции „в парите“													
1) По текущи валутни курсове	-	-	-	-	-	-	-	-	-	-	-	-	-
а) къса позиция	-	-	-	-	-	-	-	-	-	-	-	-	-
б) дълга позиция	-	-	-	-	-	-	-	-	-	-	-	-	-
2) +5% (обезценяване с 5%)	-	-	-	-	-	-	-	-	-	-	-	-	-
а) къса позиция	-	-	-	-	-	-	-	-	-	-	-	-	-
б) дълга позиция	-	-	-	-	-	-	-	-	-	-	-	-	-
3) -5% (надценяване с 5%)	-	-	-	-	-	-	-	-	-	-	-	-	-
а) къса позиция	-	-	-	-	-	-	-	-	-	-	-	-	-
б) дълга позиция	-	-	-	-	-	-	-	-	-	-	-	-	-
4) +10% (обезценяване с 10%)	-	-	-	-	-	-	-	-	-	-	-	-	-
а) къса позиция	-	-	-	-	-	-	-	-	-	-	-	-	-
б) дълга позиция	-	-	-	-	-	-	-	-	-	-	-	-	-
5) -10% (надценяване с 10%)	-	-	-	-	-	-	-	-	-	-	-	-	-
а) къса позиция	-	-	-	-	-	-	-	-	-	-	-	-	-
б) дълга позиция	-	-	-	-	-	-	-	-	-	-	-	-	-
6) Други	-	-	-	-	-	-	-	-	-	-	-	-	-
а) къса позиция	-	-	-	-	-	-	-	-	-	-	-	-	-
б) дълга позиция	-	-	-	-	-	-	-	-	-	-	-	-	-

[1] Пут опция (*put option*) – опция, даваща правото, но не и задължението, за продажба на валута или на друг финансов инструмент на цената на упражняване в рамките на предварително определен период или дата.
[2] Кол опция (*call option*) – опция, даваща на притежателя си правото, но не и задължението, да закупи базовия инструмент на определена цена, наречена цена на упражняване, на или преди определена дата.

Източник: БНБ.

2.8.4. Част IV. ДОПЪЛНИТЕЛНИ ПОКАЗАТЕЛИ

(млн. евро)

	VII.2012	VIII.2012	IX.2012	X.2012	XI.2012	XII.2012	I.2013	II.2013	III.2013	IV.2013	V.2013	VI.2013	VII.2013
1) Отчитат се със стандартна периодичност и своевременност:													
а) краткосрочен дълг в местна валута, индексиран към валутния курс	-	-	-	-	-	-	-	-	-	-	-	-	-
б) финансови инструменти, деноминирани в чуждестранна валута и изплащани с други средства (т.е. в местна валута)	113.6	112.2	110.9	110.6	110.3	109.5	92.7	94.0	95.1	94.2	93.9	93.7	92.9
- краткосрочни форуърди в слабо търгувани или неконвертируеми валути	-	-	-	-	-	-	-	-	-	-	-	-	-
- къси позиции	-	-	-	-	-	-	-	-	-	-	-	-	-
- дълги позиции	-	-	-	-	-	-	-	-	-	-	-	-	-
- други инструменти[1]	113.6	112.2	110.9	110.6	110.3	109.5	92.7	94.0	95.1	94.2	93.9	93.7	92.9
в) заложени активи	-	-	-	-	-	-	-	-	-	-	-	-	-
- включени в резервните активи	-	-	-	-	-	-	-	-	-	-	-	-	-
- включени в други активи в чуждестранна валута	-	-	-	-	-	-	-	-	-	-	-	-	-
г) ценни книжа, отдадени на заем или предмет на репо операции	-	-	-	-	-	-	-	-	-	-	-	-	-
- отдадени на заем или предмет на репо операции и включени в част I (-)	-	-	-	-	-	-	-	-	-	-	-	-	-
- отдадени на заем или предмет на репо операции и невключени в част I (-)	-	-	-	-	-	-	-	-	-	-	-	-	-
- заети или придобити и включени в част I (+)	-	-	-	-	-	-	-	-	-	-	-	-	-
- заети или придобити и невключени в част I (+)	-	-	-	-	-	-	-	-	-	-	-	-	-
д) финансови дериватни активи (нетни по преобладаваща пазарна цена)	-	-	-	-	-	-	-	-	-	-	-	-	-
- форуърди	-	-	-	-	-	-	-	-	-	-	-	-	-
- фючърси	-	-	-	-	-	-	-	-	-	-	-	-	-
- суапове	-	-	-	-	-	-	-	-	-	-	-	-	-
- опции	-	-	-	-	-	-	-	-	-	-	-	-	-
- други инструменти	-	-	-	-	-	-	-	-	-	-	-	-	-
е) деривати (форуърд, фючърс, опционни договори) с остатъчен матуритет, по-дълъг от една година	-	-	-	-	-	-	-	-	-	-	-	-	-
- агрегирани къси и дълги позиции във форуърди и фючърси в чуждестранни валути спрямо местната валута (включително форуърд частта на валутните суапове)	-	-	-	-	-	-	-	-	-	-	-	-	-
• къси позиции (-)	-	-	-	-	-	-	-	-	-	-	-	-	-
• дълги позиции (+)	-	-	-	-	-	-	-	-	-	-	-	-	-
- агрегирани къси и дълги позиции в опции в чуждестранни валути спрямо местната валута	-	-	-	-	-	-	-	-	-	-	-	-	-
• къси позиции	-	-	-	-	-	-	-	-	-	-	-	-	-
купени пут опции (*put options*)[2]	-	-	-	-	-	-	-	-	-	-	-	-	-
записани кол опции (*call options*)[3]	-	-	-	-	-	-	-	-	-	-	-	-	-
• дълги позиции	-	-	-	-	-	-	-	-	-	-	-	-	-
купени кол опции (*call options*)	-	-	-	-	-	-	-	-	-	-	-	-	-
записани пут опции (*put options*)	-	-	-	-	-	-	-	-	-	-	-	-	-
2) Разпространяват се с по-малка честота:	-	-	-	-	-	-	-	-	-	-	-	-	-
а) валутна структура на резервите (по групи валути)	14963.4	15049.4	15506.7	15094.2	15096.4	15552.5	14189.9	13914.9	14492.6	14859.0	14841.6	14590.4	14938.3
- валути в кошницата на СПТ	12471.6	12576.7	12968.2	12631.4	12625.8	13181.7	11869.1	11609.4	12136.0	12666.0	12701.5	12662.5	12912.6
- валути извън кошницата на СПТ[4]	2491.8	2472.7	2538.5	2462.8	2470.6	2370.8	2320.9	2305.5	2356.5	2193.0	2140.1	1927.8	2025.7

[1] Държавни ценни книжа, издадени за структурната реформа (ЗУНК).

[2] Пут опция (*put option*) – опция, даваща правото, но не и задължението, за продажба на валута или на друг финансов инструмент на цената на упражняване в рамките на предварително определен период или дата.

[3] Кол опция (*call option*) – опция, даваща на притежателя си правото, но не и задължението, да закупи базовия инструмент на определена цена, наречена цена на упражняване, на или преди определена дата.

[4] Включително монетарно злато.

Източник: БНБ.

2.9. ЦЕНТРАЛНИ КУРСОВЕ НА НЯКОИ ОСНОВНИ ВАЛУТИ

(лв.)

Август 2013 г.	EUR	USD	(100) JPY	GBP	CHF	TRY
1	1.95583	1.47766	1.49654	2.25015	1.58791	0.76295
2	1.95583	1.48135	1.48416	2.24460	1.57945	0.76070
5	1.95583	1.47532	1.49734	2.26304	1.58341	0.76310
6	1.95583	1.47276	1.50137	2.25912	1.58843	0.76340
7	1.95583	1.47000	1.51368	2.27541	1.58740	0.76064
8	1.95583	1.46394	1.51992	2.26894	1.58920	0.76079
9	1.95583	1.46252	1.51662	2.27066	1.58881	0.76230
12	1.95583	1.47276	1.52015	2.27793	1.58662	0.76501
13	1.95583	1.47166	1.50137	2.27541	1.58264	0.76328
14	1.95583	1.47688	1.50252	2.28913	1.57538	0.76209
15	1.95583	1.47088	1.49895	2.29208	1.57386	0.76102
16	1.95583	1.46614	1.50414	2.29221	1.58316	0.75678
19	1.95583	1.46570	1.49620	2.29315	1.58341	0.75065
20	1.95583	1.46045	1.50068	2.28779	1.58714	0.74962
21	1.95583	1.46132	1.49849	2.29302	1.58881	0.74693
22	1.95583	1.46801	1.48789	2.28739	1.58380	0.73908
23	1.95583	1.46449	1.47777	2.27660	1.58264	0.73417
26	1.95583	1.46384	1.48461	2.27819	1.58341	0.73258
27	1.95583	1.46636	1.50367	2.27184	1.59101	0.72219
28	1.95583	1.46537	1.50333	2.26579	1.59140	0.70735
29	1.95583	1.47432	1.50056	2.28779	1.58907	0.72591
30	1.95583	1.47777	1.50437	2.29033	1.58881	0.72794
Среден за месеца	**1.95583**	**1.46952**	**1.50065**	**2.27684**	**1.58526**	**0.74902**

Източник: БНБ.

2.10. ВАЛУТЕН КУРС НА ЛЕВА КЪМ ЩАТСКИЯ ДОЛАР

(лв.)

	Средномесечен		В края на периода	
	2012 г.	2013 г.	2012 г.	2013 г.
Януари	1.51595	1.47207	1.48439	1.44342
Февруари	1.47912	1.46425	1.45491	1.48970
Март	1.48164	1.50966	1.46438	1.52740
Април	1.48639	1.50273	1.47844	1.49620
Май	1.52744	1.50991	1.57690	1.50379
Юни	1.56146	1.48308	1.55348	1.49528
Юли	1.59180	1.49544	1.59218	1.47332
Август	1.57742	1.46952	1.55089	1.47777
Септември	1.51885		1.51263	
Октомври	1.50752		1.50530	
Ноември	1.52478		1.50611	
Декември	1.49223		1.48360	

Източник: БНБ.

3 Фискален сектор

3.1. КОНСОЛИДИРАН ДЪРЖАВЕН БЮДЖЕТ*

(млн. лв.)

	2012 г.				2013 г.				
	III	VI	IX	XII	III	IV	V	VI	VII
1. Приходи и помощи	5 955.7	13 224.3	19 983.9	27 469.6	6 154.5	9 288.6	11 802.4	14 165.4	16 609.9
2. Разходи	-6 336.1	-12 695.4	-19 107.0	-27 010.5	-6 622.3	-9 179.2	-11 291.6	-13 639.6	-16 172.9
3. Трансфери	0.0	0.0	0.0	0.0	0.0	0.0	0.0	0.0	0.0
4. Вноска за бюджета на ЕС	-306.8	-466.6	-628.8	-809.3	-327.8	-395.7	-465.3	-533.4	-605.2
5. Дефицит/излишък	-687.2	62.4	248.1	-350.2	-795.6	-286.4	45.5	-7.6	-168.2
6. Финансиране	687.2	-62.4	-248.1	350.2	795.6	286.4	-45.5	7.6	168.2
6.1. Вътрешно и външно финансиране (нето)	669.6	-78.2	-295.3	249.5	813.6	294.6	-30.9	11.7	168.0
- външно финансиране (нето)	*143.2*	*152.0*	*2 136.7*	*2 059.9*	*-1 268.4*	*-1 297.3*	*-1 304.6*	*-1 364.6*	*-1 361.5*
- вътрешно финансиране (нето)	*526.4*	*-230.2*	*-2 432.1*	*-1 810.4*	*2 082.0*	*1 591.8*	*1 273.8*	*1 376.3*	*1 529.5*
6.2. Приватизация (+), придобиване на дялове и акции (-), възмездни средства (нето)	17.6	15.8	47.2	100.8	-18.0	-8.1	-14.7	-4.1	0.2
- приходи от приватизация	*11.3*	*16.7*	*73.7*	*76.4*	*2.0*	*3.2*	*4.6*	*5.9*	*7.7*

* На касова основа. Данните са към края на периода.

Източник: МФ – Консолидирана фискална програма.

3.2. ИЗПЪЛНЕНИЕ НА РЕПУБЛИКАНСКИЯ БЮДЖЕТ[1]

(млн. лв.)

	2012 г.				2013 г.				
	III	VI	IX	XII	III	IV	V	VI	VII
I. Приходи и помощи	3 957.7	8 734.9	13 077.2	17 283.7	4 106.1	5 948.1	7 524.7	9 006.8	10 391.7
1. Данъчни приходи	3 522.9	7 522.5	11 426.2	15 289.5	3 658.9	5 250.5	6 532.5	7 743.8	8 966.9
2. Неданъчни приходи и помощи	434.8	1 212.4	1 650.9	1 994.2	447.3	697.6	992.1	1 263.0	1 424.9
II. Разходи и трансфери	4 154.0	7 859.1	11 835.7	17 421.3	4 337.5	5 706.3	7 047.6	8 452.4	10 039.6
1. Разходи	1 840.6	3 482.4	5 140.8	7 398.2	1 901.6	2 511.5	3 070.1	3 644.3	4 442.5
2. Трансфери	2 313.3	4 376.7	6 694.9	10 023.1	2 435.9	3 194.8	3 977.5	4 808.0	5 597.1
III. Вноска за бюджета на ЕС	306.8	466.6	628.8	809.3	327.8	395.7	465.3	533.4	605.2
IV. Дефицит (-)/излишък (+)									
1. Първичен дефицит/излишък [2]	-223.6	740.9	1 094.8	-420.4	-249.1	185.0	358.9	382.3	322.5
2. Вътрешен дефицит/излишък [3]	-301.5	648.2	938.2	-587.8	-309.5	100.5	280.6	302.4	174.6
3. Касов дефицит/излишък	-503.1	409.2	612.6	-946.9	-559.2	-154.0	11.8	21.1	-253.0
V. Финансиране на касовия дефицит/излишък	503.1	-409.2	-612.6	946.9	559.2	154.0	-11.8	-21.1	253.0
1. Вътрешно и външно финансиране (нето)	495.0	-421.1	-650.1	861.8	572.7	167.4	9.1	-9.3	265.1
- външно финансиране (нето)	*150.0*	*161.2*	*2 111.7*	*2 030.3*	*-1 262.7*	*-1 291.2*	*-1 295.1*	*-1 355.4*	*-1 351.6*
- вътрешно финансиране (нето)	*345.0*	*-582.3*	*-2 761.8*	*-1 168.6*	*1 835.3*	*1 458.6*	*1 304.2*	*1 346.1*	*1 616.7*
2. Приватизация (+), придобиване на дялове и акции (-), възмездни средства (нето)	8.1	11.9	37.5	85.1	-13.4	-13.3	-20.9	-11.8	-12.1
- приходи от приватизация	*0.4*	*1.7*	*55.6*	*56.3*	*0.8*	*0.9*	*9.1*	*0.9*	*0.9*

[1] На касова основа. Данните са към края на периода.
[2] Включва вътрешния дефицит/излишък и разходи за лихви по вътрешни заеми.
[3] Включва касовия дефицит/излишък и разходи за лихви по външни заеми.

Източник: МФ – Данни по републиканския бюджет.

3.3. ДЪРЖАВЕН ДЪЛГ[1]

(млн. евро)

	2012 г.						2013 г.						
	VII	VIII	IX	X	XI	XII	I	II	III	IV	V	VI	VII
Вътрешен държавен дълг	**2522.5**	**2395.1**	**2451.9**	**2489.8**	**2547.5**	**2546.7**	**2591.1**	**3026.7**	**3098.9**	**3144.0**	**3189.3**	**3209.1**	**3200.6**
Външен държавен дълг	**4533.7**	**4552.3**	**4524.3**	**4504.6**	**4487.5**	**4444.5**	**3605.1**	**3632.6**	**3785.9**	**3746.2**	**3747.9**	**3716.6**	**3707.1**
I. Облигации	2652.8	2629.9	2608.6	2604.6	2605.0	2592.5	1751.7	1777.4	1798.4	1781.1	1785.3	1780.5	1768.3
1.1. Глобални облигации в евро с падеж 2013 г.	818.5	818.5	818.5	818.5	818.5	818.5	-	-	-	-	-	-	-
1.2. Глобални облигации в щатски долари с падеж 2015 г.	884.4	861.4	840.2	836.1	836.6	824.1	801.7	827.4	848.4	831.1	835.3	830.5	818.3
1.3. Български облигации, деноминирани в евро, емитирани на МКП с падеж 2017 г.	950.0	950.0	950.0	950.0	950.0	950.0	950.0	950.0	950.0	950.0	950.0	950.0	950.0
II. Държавни заеми	1880.9	1922.4	1915.6	1900.0	1882.5	1851.9	1853.3	1855.2	1987.5	1965.1	1962.6	1936.1	1938.7
Общо държавен дълг	**7056.2**	**6947.4**	**6976.2**	**6994.4**	**7035.1**	**6991.2**	**6196.1**	**6659.3**	**6884.8**	**6890.2**	**6937.2**	**6925.6**	**6907.7**
Общо държавен дълг/БВП (%)[2]	**17.8**	**17.5**	**17.6**	**17.6**	**17.7**	**17.6**	**15.1**	**16.2**	**16.8**	**16.8**	**16.9**	**16.9**	**16.8**

[1] Размерът на дълга е по номинал. Преизчислението на дълга в евро е по централния курс на БНБ за съответните чуждестранни валути към края на съответните периоди. Данните за последния месец са предварителни.
[2] При БВП за 2012 г. – 39 667 млн. евро (предварителни данни на НСИ от 6 март 2013 г.) и 41 007 млн. евро за 2013 г. (прогноза на БНБ).

Източници: МФ – месечен бюлетин *Държавен дълг* и НСИ.

3.4. ДЪЛГ НА СЕКТОР „ДЪРЖАВНО УПРАВЛЕНИЕ“ (МААСТРИХТСКИ ДЪЛГ)[1]

(млн. лв.)

	ESA'95 код	2012 г.				2013 г.
		I тримесечие	II тримесечие	III тримесечие	IV тримесечие	I тримесечие
Сектор „държавно управление“ (S.13)		**12536.1**	**12361.3**	**14199.4**	**14390.1**	**14110.1**
Валута и депозити	AF.2	-	-	-	-	-
Ценни книги, различни от акции	AF.33	7623.9	7766.0	9501.3	9641.0	9145.0
краткосрочни ценни книги	AF.331	0.0	0.0	0.0	0.0	793.9
дългосрочни ценни книги	AF.332	7623.9	7766.0	9501.3	9641.0	8351.1
Заеми	AF.4	4912.2	4595.2	4698.1	4749.2	4965.1
краткосрочни заеми	AF.41	345.9	9.5	11.6	17.3	12.4
дългосрочни заеми	AF.42	4566.4	4585.7	4686.4	4731.9	4952.7
Подсектор „централно държавно управление“ (S.1311)		**12152.7**	**11995.4**	**13815.5**	**14027.2**	**13802.4**
Валута и депозити	AF.2	-	-	-	-	-
Ценни книги, различни от акции	AF.33	7978.2	8144.5	9897.5	10051.5	9578.3
краткосрочни ценни книги	AF.331	0.0	0.0	0.0	0.0	800.0
дългосрочни ценни книги	AF.332	7978.2	8144.5	9897.5	10051.5	8778.3
Заеми	AF.4	4174.5	3850.9	3917.9	3975.7	4224.1
краткосрочни заеми	AF.41	336.6	1.6	1.6	1.6	1.6
дългосрочни заеми	AF.42	3837.9	3849.3	3916.3	3974.1	4222.4
Подсектор „местно държавно управление“ (S.1313)		**905.2**	**929.4**	**970.9**	**984.7**	**937.1**
Валута и депозити	AF.2	-	-	-	-	-
Ценни книги, различни от акции	AF.33	113.7	107.9	115.5	111.5	109.4
краткосрочни ценни книги	AF.331	0.0	0.0	0.0	0.0	0.0
дългосрочни ценни книги	AF.332	113.7	107.9	115.5	111.5	109.4
Заеми	AF.4	791.5	821.5	855.4	873.2	827.7
краткосрочни заеми	AF.41	9.2	7.9	10.0	15.7	10.8
дългосрочни заеми	AF.42	782.3	813.6	845.4	857.5	816.9
Подсектор „социалноосигурителни фондове“ (S.1314)		**16.3**	**14.8**	**14.7**	**13.1**	**13.1**
Валута и депозити	AF.2	-	-	-	-	-
Ценни книги, различни от акции	AF.33	0.0	0.0	0.0	0.0	0.0
краткосрочни ценни книги	AF.331	0.0	0.0	0.0	0.0	0.0
дългосрочни ценни книги	AF.332	0.0	0.0	0.0	0.0	0.0
Заеми	AF.4	16.3	14.8	14.7	13.1	13.1
краткосрочни заеми	AF.41	0.0	0.0	0.0	0.0	0.0
дългосрочни заеми	AF.42	16.3	14.8	14.7	13.1	13.1
Дълг на сектор „държавно управление“ (S.13)/БВП[2] (%)		**16.2**	**15.9**	**18.3**	**18.5**	**17.6**

[1] Консолидирани данни на сектор „държавно управление“ (S.13). Таблицата е съставена по ЕСС'95 методология в съответствие с Регламент (ЕО) № 1222/2004 на Съвета от 28 юни 2004 г.
[2] При БВП за 2012 г. – 77 582 млн. лв. (предварителни данни на НСИ от 6 март 2013 г.) и 80 203 млн. лв. за 2013 г. (прогноза на БНБ).

Източник: МФ.

4 Реален сектор

4.1. БВП – РАЗХОДИ ЗА КРАЙНО ИЗПОЛЗВАНЕ*

(млн. лв. по текущи цени)

	2012					2013	
	I трим.	II трим.	III трим.	IV трим.	Общо	I трим.	II трим.
Крайно потребление	**13 918**	**15 606**	**15 209**	**17 229**	**61 963**	**14 488**	**15 940**
Индивидуално	12 611	14 163	13 810	15 361	55 944	12 996	14 322
Домакинства	11 203	12 586	12 281	13 525	49 595	11 452	12 581
Нетърговски организации, обслужващи домакинствата	79	76	103	52	310	83	83
Правителство	1 328	1 501	1 426	1 784	6 039	1 462	1 657
Колективно	1 308	1 444	1 399	1 868	6 019	1 492	1 618
Брутно образуване на основен капитал	**2 893**	**4 450**	**4 336**	**4 921**	**16 600**	**3 024**	**4 135**
Изменение на запасите	**702**	**652**	**245**	**289**	**1 887**	**- 114**	**153**
Салдо (износ/внос)	**- 1 764**	**- 1 498**	**1 748**	**- 1 354**	**- 2 868**	**- 821**	**- 830**
Износ на стоки и услуги	10 666	13 023	15 573	12 430	51 691	11 914	13 292
Внос на стоки и услуги	12 429	14 521	13 824	13 784	54 559	12 735	14 122
Статистическа разлика	**0**	**0**	**0**	**0**	**0**	**0**	**0**
Брутен вътрешен продукт	**15 750**	**19 210**	**21 538**	**21 085**	**77 582**	**16 577**	**19 398**

* Неизгладени данни. Предварителни данни към 4 септември 2013 г.

Източник: НСИ.

4.2. БВП – ПРОИЗВОДСТВЕН МЕТОД*

(млн. лв. по текущи цени)

	2012					2013	
	I трим.	II трим.	III трим.	IV трим.	Общо	I трим.	II трим.
Селско, горско и рибно стопанство	480	889	2 109	786	4 264	642	1 071
Добивна промишленост; преработваща промишленост; производство и разпределение на електрическа и топлинна енергия и на газообразни горива; доставяне на води; канализационни услуги, управление на отпадъци и възстановяване	3 561	4 398	4 442	3 912	16 313	3 798	4 295
Строителство	748	1 073	1 205	911	3 936	713	1 009
Търговия, ремонт на автомобили и мотоциклети; транспорт, складиране и пощи; хотелиерство и ресторантьорство	2 269	3 338	3 515	4 267	13 390	2 199	3 111
Създаване и разпространение на информация и творчески продукти; далекосъобщения	748	777	965	1 071	3 561	769	867
Финансови и застрахователни дейности	1 264	1 353	1 326	1 509	5 452	1 393	1 255
Операции с недвижими имоти	1 478	1 628	1 470	1 546	6 122	1 598	1 659
Професионални дейности и научни изследвания; административни и спомагателни дейности	552	718	1 005	1 119	3 393	634	804
Държавно управление; образование; хуманно здравеопазване и социална работа	1 973	2 062	1 992	2 608	8 635	2 098	2 313
Култура, спорт и развлечения; други дейности; дейности на домакинства като работодатели; недиференцирани дейности на домакинства по производство на стоки и услуги за собствено потребление; дейности на екстериториални организации и служби	216	286	447	627	1 577	259	307
Брутна добавена стойност по базисни цени, общо	**13 290**	**16 521**	**18 475**	**18 356**	**66 642**	**14 104**	**16 691**
Корективи	2 460	2 689	3 063	2 729	10 940	2 473	2 707
БРУТЕН ВЪТРЕШЕН ПРОДУКТ	**15 750**	**19 210**	**21 538**	**21 085**	**77 582**	**16 577**	**19 398**
Индекс на физическия обем (%) ***съответния период на предходната година = 100***	**1.0**	**1.1**	**0.8**	**0.3**	**0.8**	**0.8**	**-0.2**

* Неизгладени данни. Предварителни данни към 4 септември 2013 г.

Източник: НСИ.

4.3. ИКОНОМИЧЕСКА АКТИВНОСТ

4.3.1. НАЕТИ ЛИЦА ПО ТРУДОВО ИЛИ СЛУЖЕБНО ПРАВООТНОШЕНИЕ*

		Списъчен брой**			Изменение спрямо предходния месец (%)			
		Общо за икономиката			Общо за икономиката			
			Обществен сектор	Частен сектор		Селско, горско стопанство и риболов	Индустрия	Услуги
2012	Януари	2 268 146	573 623	1 694 523	6.37	12.28	5.22	6.70
	Февруари	2 254 946	571 848	1 683 098	-0.58	0.84	-1.03	-0.42
	Март	2 255 534	572 239	1 683 295	0.03	6.25	0.10	-0.28
	Април	2 265 885	565 662	1 700 223	0.46	4.63	0.23	0.38
	Май	2 289 972	566 808	1 723 164	1.06	2.29	0.19	1.44
	Юни	2 318 780	564 774	1 754 006	1.26	1.96	0.85	1.42
	Юли	2 325 325	563 465	1 761 860	0.28	-1.57	0.19	0.42
	Август	2 314 832	566 042	1 748 790	-0.45	-1.61	-0.24	-0.50
	Септември	2 285 469	575 186	1 710 283	-1.27	-0.86	-0.64	-1.60
	Октомври	2 248 545	576 532	1 672 013	-1.62	-3.01	-0.56	-2.07
	Ноември	2 238 034	577 606	1 660 428	-0.47	-1.98	-0.64	-0.31
	Декември	2 220 070	577 462	1 642 608	-0.80	-5.42	-1.59	-0.19
2013	Януари	2 224 022	582 584	1 641 438	0.18	-1.56	-0.69	0.68
	Февруари	2 226 206	584 396	1 641 810	0.10	-0.12	-0.14	0.23
	Март	2 230 612	584 907	1 645 705	0.20	5.52	0.09	0.02
	Април	2 248 925	584 195	1 664 730	0.82	5.13	0.65	0.71
	Май	2 280 139	582 574	1 697 565	1.39	2.86	0.21	1.89
	Юни	2 305 513	579 100	1 726 413	1.11	2.23	0.33	1.43

* Предварителни данни.
** Списъчен брой към последния работен ден на месеца.

Източник: НСИ.

4.3.2. БЕЗРАБОТИЦА

		Регистрирани безработни в края на месеца (брой)			Процент от работната сила (общо)
		Общо	Безработни до 29 години включително	Възрастни	
2012	Януари	365 995	73 241	292 754	11.1
	Февруари	376 171	75 533	300 638	11.5
	Март	376 577	75 634	300 943	11.5
	Април	373 524	73 805	299 719	11.4
	Май	360 114	70 868	289 246	11.0
	Юни	354 825	70 866	283 959	10.8
	Юли	356 536	73 511	283 025	10.8
	Август	351 506	73 118	278 388	10.7
	Септември	349 409	73 921	275 488	10.6
	Октомври	361 898	77 738	284 160	11.0
	Ноември	372 122	80 294	291 828	11.3
	Декември	375 770	78 821	296 949	11.4
2013	Януари	391 683	82 229	309 454	11.9
	Февруари	392 748	81 861	310 887	12.0
	Март	388 523	80 207	308 316	11.8
	Април	380 485	77 432	303 053	11.6
	Май	360 786	71 163	289 623	11.0
	Юни	351 587	68 942	282 645	10.7
	Юли	355 039	72 166	282 873	10.8

Източник: Агенция по заетостта.

4.4. СРЕДНА МЕСЕЧНА РАБОТНА ЗАПЛАТА НА НАЕТИТЕ ЛИЦА ПО ТРУДОВО ИЛИ СЛУЖЕБНО ПРАВООТНОШЕНИЕ*

(лв.)

		Общо за икономиката					
			Сектори по форма на собственост		Икономически сектори		
			Обществен сектор	Частен сектор	Селско, горско стопанство и риболов	Индустрия	Услуги
2012	Януари	736	729	738	508	665	782
	Февруари	734	749	729	529	646	788
	Март	768	764	770	553	699	813
	Април	774	774	774	566	690	827
	Май	773	801	763	536	692	825
	Юни	764	779	759	595	695	807
	Юли	761	775	756	613	687	805
	Август	754	774	748	581	684	798
	Септември	777	812	766	702	709	815
	Октомври	790	849	769	598	692	849
	Ноември	791	799	788	596	709	842
	Декември	828	866	814	694	726	885
2013	Януари	773	796	764	616	688	822
	Февруари	766	768	765	638	689	809
	Март	796	805	792	679	735	831
	Април	809	847	795	683	709	864
	Май	799	823	791	654	723	844
	Юни	789	805	783	712	732	820

* Предварителни данни.

Източник: НСИ.

4.5. ИЗМЕНЕНИЕ НА ПОТРЕБИТЕЛСКИТЕ ЦЕНИ

(%)

		Спрямо предходния месец		Спрямо съответния месец на предходната година		Спрямо декември на предходната година	
		Индекс на потребителските цени	Хармонизиран индекс на потребителските цени	Индекс на потребителските цени	Хармонизиран индекс на потребителските цени	Индекс на потребителските цени	Хармонизиран индекс на потребителските цени
2012	Януари	0.2	0.4	2.3	1.9	0.2	0.4
	Февруари	0.9	0.6	2.0	2.0	1.1	0.9
	Март	0.3	0.1	1.7	1.7	1.4	1.1
	Април	0.2	0.2	1.7	2.0	1.6	1.3
	Май	-0.1	-0.1	1.7	1.8	1.6	1.2
	Юни	-1.0	-0.5	1.6	1.6	0.5	0.7
	Юли	1.5	1.1	3.1	2.4	2.1	1.8
	Август	0.5	0.6	3.9	3.1	2.6	2.4
	Септември	1.1	0.3	4.9	3.4	3.7	2.8
	Октомври	0.3	-0.1	4.4	3.0	4.0	2.7
	Ноември	-0.1	-0.2	3.9	2.7	3.8	2.5
	Декември	0.4	0.3	4.2	2.8	4.2	2.8
2013	Януари	0.4	0.2	4.4	2.6	0.4	0.2
	Февруари	0.1	0.2	3.6	2.2	0.5	0.4
	Март	-0.5	-0.4	2.7	1.6	-0.1	0.0
	Април	-0.4	-0.4	2.0	0.9	-0.5	-0.5
	Май	-0.1	0.0	2.0	1.0	-0.7	-0.5
	Юни	-0.4	-0.3	2.6	1.2	-1.1	-0.8
	Юли	-0.5	-0.1	0.5	0.0	-1.6	-0.9

Източник: НСИ.

Методологически бележки

Общи бележки и институционални сектори 110

1 **Финансов сектор**

Парична статистика 117
Секторна таблица 121
Лихвена статистика 128

2 **Външен сектор**

Платежен баланс 132
Внос и износ 139
Брутен външен дълг 140
Международна инвестиционна позиция на България 143
Международни резерви и ликвидност в чуждестранна валута на България 146

3 **Фискален сектор** 149

4 **Реален сектор** 149

Общи бележки и институционални сектори

Общи бележки

Месечният *Информационен бюлетин* на БНБ включва данни за състоянието и динамиката на националната икономика. Акцентът пада върху финансовия и външния сектор, информацията за които се подготвя в БНБ.

В зависимост от наличността, спецификата, съпоставимостта и сравнимостта на данните таблиците и графиките могат да съдържат информация както за отделни периоди (месеци, тримесечия, години), така и с натрупване от началото на годината.

ИНСТИТУЦИОНАЛНИ СЕКТОРИ СЪГЛАСНО ЕСС ’95[1]

Общи принципи

1. Институционална единица и сектори

Институционалната единица е елементарен икономически център на вземане на решения, който се характеризира с постоянство в поведението си и свобода при вземане на решенията при изпълнение на основните си функции.

В заключение следните субекти се смятат за институционални единици:

а) единици, които притежават пълен набор от сметки и независимост при вземане на решения:

1) частни и обществени предприятия;
2) кооперации или сдружения, които са признати за независими юридически лица;
3) обществени производители, които по силата на специално законодателство са признати за независими юридически лица;
4) нестопански организации, които са признати за независими юридически лица;
5) агенции на държавното управление.

б) единици, които притежават пълен набор от сметки и за които се смята, че са независими при вземане на решения – квазипредприятия.

в) единици, за които не е задължително да притежават пълен набор от сметки, но по условие се смятат, че са независими при вземане на решения:

1) домакинства;
2) национални резидентни единици.

Институционалните единици трябва да бъдат обединени в групировки, наречени институционални сектори или само сектори, някои от които са разделени на подсектори. Всеки един от секторите или подсекторите обединява институционалните единици, които имат сходен тип икономическо поведение. При определяне на сектора, към който институционалната единица да бъде отнесена, когато основната ѝ функция е да произвежда стоки и да извършва услуги, най-напред е необходимо да се установи видът на производителя, към който тя принадлежи.

В ЕСС се различават три вида производители:

а) частни и обществени пазарни производители;
б) частни производители на стоки и услуги, предназначени за собствено крайно потребление;
в) частни и обществени други непазарни производители.

Институционалните единици, които са пазарни производители, се класифицират в сектори *нефинансови предприятия* (S.11), *финансови предприятия* (S.12) или *домакинства* (S.14). Институционалните единици, които са частни производители на стоки и услуги, предназначени за собствено крайно потребление, се класифицират в сектор *домакинства* (S.14) заедно с некорпорираните предприятия, притежавани от домакинствата. Институционалните единици, които са други непазарни производители, се класифицират в сектор *държавно управление* (S.13) или в сектор *нетърговски институции, обслужващи домакинствата* (S.15).

2. Описание на различните сектори

Сектор *нефинансови предприятия* (S.11)

Секторът *нефинансови предприятия* се състои от институционални единици, чиито дистрибу-

[1] Европейска система от сметки (ЕСС ’95); Регламент (ЕО) № 2223/96 на Съвета от 25 юни 1996 г., глава II *Единици и групиране на единиците*. Европейската система от сметки е разработената от Евростат международна рамка от сметки за систематично и детайлно описание на икономиката на страната като цяло, нейните компоненти, както и отношенията ѝ с други икономики. Тя е съвместима напълно със СНС ’93 (на МВФ, ООН, ОИСР, Европейската комисия и Световната банка). ЕСС‘95 акцентира предимно върху условията и данните, необходими на ЕС.

тивни и финансови трансакции се различават от тези на техните собственици и които са пазарни производители, чиято основна дейност е производството на стоки и нефинансови услуги. Секторът *нефинансови предприятия* включва също и нефинансови квазипредприятия.

Разглежданите институционални единици са следните:

а) частни и обществени предприятия, които са пазарни производители и са основно ангажирани с производството на стоки и нефинансови услуги;
б) кооперации и сдружения, които са признати за независими юридически лица и са пазарни производители, основно ангажирани с производството на стоки и нефинансови услуги;
в) обществени производители, признати за независими юридически лица по силата на специално законодателство, и които са пазарни производители, основно ангажирани с производството на стоки и нефинансови услуги;
г) нестопански институции или асоциации, обслужващи нефинансови предприятия, които са признати за независими юридически лица и са пазарни производители, основно ангажирани с производството на стоки и нефинансови услуги;
д) холдингови дружества, контролиращи група от предприятия, които са пазарни производители, в случай че преобладаващият вид дейност на групата от предприятия като цяло – измерена на база добавена стойност – е производство на стоки и нефинансови услуги;
е) частни и обществени квазипредприятия, които са пазарни производители, основно ангажирани с производството на стоки и нефинансови услуги.

Сектор *финансови предприятия* (S.12)

Секторът *финансови предприятия* се състои от всички предприятия и квазипредприятия, които са ангажирани основно с финансово посредничество (финансови посредници) и/или със спомагателни финансови дейности (финансови предприятия, ангажирани със спомагателни финансови дейности). Финансовото посредничество е дейност, при която дадена институционална единица придобива финансови активи и в същото време поема пасиви за своя собствена сметка чрез участието си във финансови операции на пазара. Активите и пасивите на финансовите посредници имат различни характеристики, включително и това, че фондовете се трансформират или пренареждат във връзка с падеж, мащаб, риск и други подобни в процеса на самото финансово посредничество.

Спомагателните финансови дейности са дейности, които са тясно свързани с финансовото посредничество, но са различни от него.

Институционални единици, включени в сектор *финансови предприятия* (S.12), са следните:

а) частни или обществени предприятия, които са основно ангажирани с финансово посредничество и/или със спомагателни финансови дейности;
б) кооперации и сдружения, които са признати за независими юридически лица и са основно ангажирани с финансово посредничество и/или със спомагателни финансови дейности;
в) публични производители, които по силата на специално законодателство са признати за независими юридически лица и са основно ангажирани с финансово посредничество и/или със спомагателни финансови дейности;
г) нестопански институции, които са признати за независими юридически лица и са основно ангажирани с финансово посредничество и/или със спомагателни финансови дейности, или обслужват финансови предприятия;
д) холдингови дружества, ако групата от филиали в рамките на икономическата територия като цяло е основно ангажирана с финансово посредничество и/или със спомагателни финансови дейности;
е) неинкорпорирани взаимни фондове, включващи инвестиционни портфейли, притежавани от група участници, чието управление се поема в повечето случаи от други финансови предприятия. Тези фондове са по правило институционални единици, които са отделни от управляващите финансови предприятия;
ж) финансови квазипредприятия[2].

[2] Неинкорпорирани единици, които са основно ангажирани с финансово посредничество и са обект на управление и надзор (в повечето случаи класифицирани в подсектор *други парични финансови институции* или *застрахователни дружества и пенсионни фондове*), и за които се смята, че се ползват с независимост при вземане на решения и имат автономно управление, независимо от техните собственици. Тяхното икономическо и финансово поведение е подобно на това на финансовите предприятия. Следователно те се разглеждат като отделни институционални единици. Примери за такива са клоновете на нерезидентни финансови корпорации.

Сектор *финансови предприятия* включва пет подсектора: *централна банка* (S.121); *други парично-финансови институции* (S.122); *други финансови посредници, с изключение на застрахователни дружества и пенсионни фондове* (S.123); *финансови предприятия, ангажирани със спомагателни финансови дейности* (S.124); *застрахователни дружества и пенсионни фондове* (S.125).

Подсектор *централна банка* (S.121)

Подсектор *централна банка* (S.121) се състои от всички финансови предприятия и квазипредприятия, чиято основна функция е емитиране на парични средства, поддържане на вътрешната и външната стабилност на националната валута и управление на всички или на част от международните резерви на страната.

В подсектор S.121 са класифицирани следните финансови посредници:

а) националната централна банка, също и в случай че тя е част от Европейската система на централните банки;

б) централни парични агенции, предимно с публичен произход (например агенции за управление на чуждестранна валута или емитиращи парични средства), които поддържат пълен набор от сметки и се ползват с независимост при вземане на решения по отношение централното държавно управление. Тези дейности се извършват предимно или в рамките на централното държавно управление, или в рамките на централната банка. В тези случаи не съществуват отделни институционални единици.

Подсекторът S.121 не включва агенции и организации, които са различни от централната банка и регулират или надзирават финансови корпорации или финансови пазари.

Подсектор *други парично-финансови институции* (S.122)

Подсектор *други парично-финансови институции* (S.122) се състои от всички финансови предприятия и квазипредприятия, с изключение на тези, класифицирани в подсектор *централна банка*, които са основно ангажирани с финансово посредничество и чиято дейност е да получават депозити и/или близки заместители на депозити от други институционални единици, различни от парично-финансовите предприятия, както и да дават заеми и/или да инвестират в ценни книжа за своя собствена сметка.

Парично-финансовите институции не могат да бъдат описани най-общо като банки, тъй като е възможно те да включват някои финансови предприятия, които сами по себе си да не се определят като банки, както и такива, на които в някои държави не е разрешено да се определят като банки, докато други финансови предприятия, описващи себе си като банки, може на практика да не са парично-финансови институции. В общия случай в подсектор S.122 се класифицират следните финансови посредници:

а) търговски банки, универсални банки, многоцелеви банки;

б) спестовни банки (включително доверителни спестовни банки, спестовни банки и кредитни организации);

в) пощенски джиро институции, пощенски банки, джиро банки;

г) селскостопански кредитни банки, земеделски кредитни банки;

д) кооперативни кредитни банки, кредитни съюзи;

е) специализирани банки (например търговски банки, емисионни къщи, частни банки).

В подсектор S.122 могат също да бъдат класифицирани следните финансови посредници, когато тяхната дейност е свързана с получаването на обратно платими фондове от обществото под формата на депозити или под други форми като например продължително емитиране на облигации и други сравними ценни книжа (в обратен случай те ще трябва да бъдат класифицирани в подсектор S.123):

а) предприятия, които са ангажирани с предоставяне на ипотеки (включително и строителни дружества, ипотечни банки и институции за ипотечно кредитиране);

б) взаимни фондове (включително тръстове, специализирани инвестиционни тръстове и други колективни инвестиционни схеми, например предприятия за колективно инвестиране в прехвърляеми ценни книжа – ПКИПЦК);

в) общински кредитни институции.

Подсектор S.122 не включва:

а) холдингови дружества, само контролиращи и управляващи група, състояща се предимно от други парично-финансови институции, но които сами по себе си не са други парично-финансови институции. Те се класифицират в подсектор S.123;

б) нестопански институции, признати като независими юридически лица, обслужващи други парично-финансови институции, но които не са ангажирани с финансово посредничество. Те се класифицират в подсектор S.124.

Подсектор *други финансови посредници, с изключение на застрахователни дружества и пенсионни фондове* (S.123)

Подсектор *други финансови посредници, с изключение на застрахователни предприятия и пенсионни фондове* (S.123) се състои от всички финансови предприятия и квазипредприятия, които са основно ангажирани с финансово посредничество, като поемат задължения под форма, различна от парични средства, депозити и/или близки заместители на депозити от институционални единици, различни от парично-финансови институции, или застрахователни технически резерви.

Подсектор S.123 включва различни видове финансови посредници и по-специално тези, които са предимно ангажирани с дългосрочно финансиране. В повечето случаи този преобладаващ матуритет формира базата за разграничаване от подсектор *други парично-финансови институции*. Граничната линия с подсектор *застрахователни дружества и пенсионни фондове* може да се определи на базата на отсъствието на пасиви под формата на застрахователни технически резерви.

В подсектор S.123 по-специално се класифицират следните финансови предприятия и квазипредприятия, освен ако те са парично-финансови институции – ПФИ:

а) предприятия, които са ангажирани с финансов лизинг;
б) предприятия, които са ангажирани с покупко-продажба на изплащане и с отпускане на потребителски или търговски кредити;
в) предприятия, които са ангажирани с факторинг;
г) дилъри на ценни книжа и деривативи (за собствена сметка);
д) специализирани финансови корпорации като например компании с рисков и развоен капитал, компании, финансиращи внос и износ;
е) дружества със специална инвестиционна дейност, които са създадени да бъдат държатели на секюритизирани активи;
ж) финансови посредници, които получават депозити и/или близки заместители на депозити само от парично-финансови институции;
з) холдингови дружества, които само контролират и управляват група от филиали, основно ангажирани с финансово посредничество и/или със спомагателни финансови дейности, но сами по себе си не са финансови предприятия.

Подсектор S.123 не включва нестопански институции, признати за независими юридически лица, обслужващи други финансови посредници, с изключение на застрахователни корпорации и пенсионни фондове, но които не са ангажирани с финансово посредничество. Те са класифицирани в подсектор S.124.

Подсектор *финансови предприятия, ангажирани със спомагателни финансови дейности* (S.124)

Подсектор *финансови предприятия, ангажирани със спомагателни финансови дейности* (S.124) се състои от всички финансови предприятия и квазипредприятия, които са основно ангажирани със спомагателни финансови дейности, т.е. те са тясно свързани с финансовото посредничество, но сами по себе си не са финансови посредници.

В подсектор S.124 по-специално са класифицирани следните финансови предприятия и квазипредприятия:

а) застрахователни брокери, администратори на компенсации и загуби, консултанти по застрахователни и пенсионни дела и други;
б) брокери на заеми, брокери на ценни книжа, инвестиционни съветници и други;
в) предприятия за листване, които ръководят емитирането на ценни книжа;
г) предприятия, чиято основна функция е да гарантират задължения чрез джиросване, менителници и други подобни инструменти;
д) предприятия, които организират деривативни и хеджингови инструменти като например суапове, опции и фючърси (без да ги емитират);
е) предприятия, които осигуряват инфраструктура за финансовите пазари;
ж) централни надзорни органи за финансови посредници и финансови пазари, когато те са отделни институционални единици;

з) администратори на пенсионни фондове, взаимни фондове и други;
и) предприятия, действащи като фондови борси и застрахователни борси;
й) нестопански институции, които са признати за независими юридически лица, обслужващи финансови предприятия, но не са ангажирани с финансово посредничество или със спомагателни финансови дейности.

Подсектор S.124 не включва холдингови дружества, които само контролират и управляват група от филиали, основно ангажирани със спомагателни финансови дейности, но сами по себе си не са финансови предприятия, ангажирани със спомагателни финансови дейности. Те се класифицират в подсектор S.123.

Подсектор *застрахователни дружества и пенсионни фондове* (S.125)

Подсектор *застрахователни дружества и пенсионни фондове* (S.125) се състои от всички финансови предприятия и квазипредприятия, които са основно ангажирани с финансово посредничество като следствие от групирането на рискове.

Изпълняваните застрахователни договори могат да се отнасят до отделни лица и/или групи, независимо от това дали участието възниква от общо задължение, наложено от държавно управление. В допълнение на това, договорите за обществено осигуряване понякога представляват значителна част от изпълняваните договори. Подсектор S.125 включва както застрахователни дружества, така и презастрахователни дружества.

Подсектор S.125 не включва:

а) институционални единици, които отговарят на всеки един от двата критерия. Те се класифицират в подсектор S.1314;
б) холдингови дружества, които само контролират и управляват група, състояща се предимно от застрахователни дружества и пенсионни фондове, но сами по себе си не са застрахователни дружества и пенсионни фондове. Те се класифицират в подсектор S.123.
в) нестопански институции, признати за независими юридически лица, обслужващи застрахователни дружества и пенсионни фондове, но които не са ангажирани с финансово посредничество. Те се класифицират в подсектор S.124.

Подсектор *застрахователни дружества и пенсионни фондове* може да бъде разделен на:

а) застрахователни дружества;
б) (автономни) пенсионни фондове.

Автономни пенсионни фондове са пенсионни фондове, които са независими при вземане на решения и поддържат пълен набор от сметки. Следователно те са институционални единици. Неавтономните пенсионни фондове не са институционални единици и остават част от институционалната единица, която ги е създала.

Сектор *държавно управление* (S.13)

Сектор *държавно управление* (S.13) включва всички институционални единици, производители на друга непазарна продукция, която е предназначена за индивидуално и колективно потребление и се финансира главно от задължителни плащания, извършвани от единици, принадлежащи към други сектори, и/или всички институционални единици, основно ангажирани с преразпределение на национален доход и богатство.

Институционалните единици, включени в сектор S.13, са следните:

а) единици на държавното управление (с изключение на обществени производители, които са организирани като обществени предприятия или по силата на специално законодателство са признати за независими юридически лица, или квазипредприятия, когато са класифицирани в нефинансовите или финансови сектори), които администрират и финансират група от дейности, основно осигуряващи непазарни стоки и услуги, за благото на обществото;
б) нестопански институции, признати за независими юридически лица, които са производители на друга непазарна продукция и се контролират и финансират основно от държавното управление;
в) независими пенсионни фондове, ако отговарят на изискванията за социалноосигурителни фондове.

Сектор *държавно управление* е разделен на четири подсектора: *централно държавно управление* (S.1311); *федерално държавно управление* (S.1312); *местно държавно управление* (S.1313); *социалноосигурителни фондове* (S.1314).

Подсектор *централно държавно управление* (S.1311)

Подсектор *централно държавно управление* (S.1311) включва всички административни институционални единици на държавата и други централни агенции, чиято компетенция се разпростира обикновено върху цялата икономическа територия, с изключение на управлението на социалноосигурителните фондове. В подсектор S.1311 са включени тези нестопански институции, които са контролирани и финансирани основно от централното държавно управление и чиято компетенция се разпростира върху цялата икономическа територия.

Подсектор *федерално държавно управление* (S.1312)

Подсектор *федерално държавно управление* се състои от административни единици, които са отделни институционални единици, упражняващи някои от функциите на държавно управление на ниво, по-ниско от това на централното държавно управление и по-високо от това на местното държавно управление, с изключение на администрирането на социалноосигурителни фондове. В подсектор S.1312 са включени тези нестопански институции, които са контролирани и финансирани основно от федералното държавно управление и чиято компетенция се ограничава върху икономическата територия на съответните области.

Подсектор *местно държавно управление* (S.1313)

Подсектор *местно държавно управление* (S.1312) включва тези видове обществена администрация, чиято компетенция се разпростира само върху местната част от икономическата територия с изключение на местните агенции на социалноосигурителните фондове. В подсектор S.1313 са включени тези нестопански институции, които са контролирани и финансирани основно от органи на местните държавни управления и чиято компетенция е ограничена до икономическите територии на местното държавно управление.

Подсектор *социалноосигурителни фондове* (S.1314)

Подсектор *социалноосигурителни фондове* (S.1314) включва всички централни, федерални и местни институционални единици, чиято основна дейност е да предоставят социални помощи и които отговарят на следните два критерия:

а) по закон или нормативен акт някои групи от населението са задължени да участват в схемата или да заплащат вноски;

б) Сектор *държавно управление* е отговорен за управлението на институцията по отношение на уреждане или одобряване на вноските и помощите независимо от ролята му на надзорно тяло или работодател.

Обикновено не съществува пряка връзка между размера на заплатената от дадено лице вноска и риска, на който то е изложено.

Сектор *домакинства* (S.14)

Сектор *домакинства* (S.14) включва лица или групи лица в ролята им на потребители или предприемачи, произвеждащи пазарни стоки и нефинансови и финансови услуги (пазарни производители), при условие че съответните дейностите, които последните развиват, не отговарят на дейностите на отделни единици, разглеждани като квазипредприятия. Секторът включва също лица или групи лица, производители на стоки и нефинансови услуги, предназначени изключително за собствена крайна употреба.

Домакинствата като потребители могат да бъдат определени като малки групи от хора, които обитават едно и също жилище, обединяват част или всичките си доходи и имущество и потребяват колективно определени видове стоки и услуги, основно жилище и храна. Тук може да се добави и критерият за съществуването на семейство или на емоционални връзки.

Основните ресурси на тези единици се получават от компенсациите на наетите лица, доход от собственост, трансфери от други сектори или приходи от реализацията на пазарни продукти или от условни постъпления от производството на продукти за собствена крайна употреба.

Сектор *домакинства* включва:

а) лица или групи лица, чиято основна функция е потребление;

б) лица, които пребивават постоянно в институции и не притежават частична или пълна независимост по отношение на действие или при вземане на решения по икономически въпроси (например членове на религиозни ордени, живеещи в манастири, пациенти за продължително лечение в болници, затворници, излежаващи продължителни присъди,

възрастни хора, живеещи постоянно в старчески домове). Такива хора се разглеждат като образуващи заедно отделна институционална единица, или отделно домакинство;

в) лица или групи лица, чиято основна функция е потребление и които произвеждат стоки и нефинансови услуги изключително за собствена крайна употреба; в системата са включени само категории услуги, произвеждани за собствено крайно потребление: услуги за обитавани от собственика жилища и битови услуги, предоставяни от платени наети лица;

г) еднолични търговци и сдружения без независим юридически статут – различни от тези, разглеждани като квазикорпорации – които са пазарни производители;

д) нестопански институции, обслужващи домакинства, които нямат независим юридически статут или такива, които го имат, но са с много малка значимост.

Сектор *нетърговски организации, обслужващи домакинствата* (S.15)

Сектор *нетърговски организации, обслужващи домакинствата (НТООД)* (S.15) се състои от нетърговски организации, които са отделни юридически лица, които обслужват домакинствата и са частни производители на друга непазарна продукция. Техните основни ресурси освен тези, получени от случайни продажби, се получават от доброволни парични вноски или вноски в натура от домакинства в качеството им на потребители, от плащания, извършени от сектор *държавно управление,* и от доходи от собственост.

В случаите, когато тези институции не са много значими, те не се включват в този сектор, тъй като техните операции се смесват с тези на сектор *домакинства* (S.14).

Сектор *НТООД* включва следните основни видове нестопански организации, обслужващи домакинствата, които предоставят непазарни стоки и услуги на домакинствата:

а) профсъюзи, професионални или научни сдружения, асоциации на потребители, политически партии, църкви или религиозни общества (включително и тези, които са финансирани, но не контролирани от държавното управление), както и обществени, културни, възстановителни и спортни клубове;

б) благотворителни, подкрепящи и подпомагащи организации, които са финансирани с доброволни парични вноски или вноски в натура от други институционални единици. Секторът S.15 включва благотворителни, подкрепящи и подпомагащи агенции, обслужващи нерезидентни единици, и изключва единици, за които членството дава права върху предварително определени стоки и услуги.

Сектор *останал свят* (S.2)

Останал свят (S.2) е групировка от единици без някакви характерни функции и ресурси. Тя се състои от нерезидентни единици, ангажирани в операции с резидентни институционални единици или имащи други икономически връзки с резидентни единици.

Разграничаването на националната икономика и *останал свят* се основава на принципа за резидентност. Националната икономика е ограничена до резидентните единици, т.е. единиците, които имат център на икономически интерес на икономическата територия на тази страна[3].

Икономическата територия включва териториални анклави като посолства, консулски представителства, военни и научни бази, разположени в останалия свят. Икономическата територия не включва извънтериториални анклави: чуждестранни посолства или институции на Европейския съюз или други международни организации, разположени на географската територия на страната[4]. Терминът „център на икономически интерес“ показва факта, че съществува някакво място в икономическата територия, на което или от което една единица се занимава и има намерение да продължи да се занимава с икономическа дейност и значителни трансакции през неограничен или ограничен, но дълъг период от време (година или повече).

Трябва да се отбележи, че правилото, според което сметките за *останал свят* включват само операции, извършвани между резидентни институционални единици и нерезидентни единици, е обект на следните изключения:

а) транспортните услуги (до границата на страната-износител), оказвани от резидентните единици относно вносните стоки, са отразени в *останал свят* – сметки с *FOB* вносители, въпреки че са осъществени от резидентни единици;

[3] Тези единици (независимо дали са институционални, занимаващи се с местен вид дейност или еднородно производство), познати като резидентни единици, могат да имат или да нямат националността на тази страна, могат да са или да не са юридически единици, могат да присъстват или да не присъстват на икономическата територия на страната по времето, когато извършват трансакция.

[4] Териториите, използвани от институциите на Европейския съюз и международни организации, представляват по такъв начин териториите на един вид държави. Отличителната особеност на такива държави е, че единствените резиденти са самите институции.

б) трансакциите с чуждестранни активи между резиденти, които принадлежат към различни сектори, са показани в подробните финансови сметки за *останал свят*; макар да не влияят на финансовата позиция на държавата спрямо останалия свят, те засягат финансовите връзки на индивидуалните сектори със сектор *останал свят*;

в) трансакциите с пасивите на държавата между нерезиденти, които принадлежат към различни географски зони, са показани в географската разбивка на сметките *останал свят*; макар да не влияят на общото задължение на държавата към сектор *останал свят*, тези трансакции засягат задълженията ѝ към различни части на света.

1 Финансов сектор

В този раздел е представена информация от паричната и лихвената статистика, както и друга финансова статистика.

Парична статистика

I. ОБЩИ МЕТОДОЛОГИЧЕСКИ БЕЛЕЖКИ ЗА ПАРИЧНАТА И БАНКОВАТА СТАТИСТИКА

1. Методологически концепции и правила на организация на паричната статистика

Паричната статистика се събира и компилира съгласно международните статистически стандарти и до голяма степен покрива правилата за международната финансова статистика. Сред най-важните стандарти са:

- ✓ Европейската система от сметки (ЕСС ’95) и Системата от национални сметки (СНС ’93);
- ✓ Регламент (ЕО) № 2423/2001 на ЕЦБ от 22 ноември 2001 г. относно консолидирания баланс на сектор „Парично-финансови институции“ и *Money and Banking Statistics Compilation Guide*, ЕЦБ, 1998;
- ✓ *Money and Banking Statistics Sector Manual: Guidance for the Statistical Classification of Customers*, ЕЦБ, 1998;
- ✓ *Monetary and Financial Statistics Manual*, МВФ, 2000.

България е член на Специалния стандарт за разпространение на данни – ССРД (*Special Data Dissemination Standard*), разработен от МВФ (виж националната страница с обобщени данни за България на интернет страницата на БНБ, раздел *Статистика, Стандарти за разпространение на данни*).

Основни правила:

а) Счетоводни правила – счетоводните правила, следвани от парично-финансовите институции, са посочени в Международните счетоводни стандарти/Международните стандарти за финансова отчетност (МСС/МСФО)[5].

б) Отчетни правила:

- ✓ Оценка на активите и пасивите – всички финансови активи и пасиви се отчитат по пазарна или близка до пазарната цена. Финансовите инструменти обаче, като пари в обращение, депозити, капитал и резерви, каса и кредити, се отчитат по номинална стойност.
- ✓ Преоценка на валутните позиции – прилагат се обменни курсове към края на периода.
- ✓ Отчитане на кредити и провизии – за целите на статистиката кредитите се посочват на брутна база до изписването им. Начислените провизии се класифицират като *други пасиви*.
- ✓ Дефиниция на отчетния период – отчетният период приключва на последния календарен, а ако той съвпада с празнични и почивни дни – на последния работен ден от месеца.

в) Икономическа територия и резидентност – икономическата територия на страната се състои от географската територия, администрирана от държавното управление, в рамките на която хората, стоките, услугите и капиталът се движат свободно. В нея се включват: въздушното пространство, териториалните води и континенталният шелф, лежащ в международни води, върху които държавата се ползва с изключителни права; териториалните анклави (т.е. географските територии, разположени в останалия свят и използвани спо-

[5] Унифицираните национални счетоводни стандарти, съобразени с международните, бяха валидни до края на 2002 г., след което влязоха в сила Международните счетоводни стандарти/Международните стандарти за финансова отчетност.

ред международни договорености или споразумения между страни от генерални агенции и ведомства на държавното управление – посолства, консулски служби, военни бази, научни бази и други); всякакъв вид свободни зони.

Резидентите на страната са дефинирани като институционални единици, чийто център на икономически интерес[6] е на икономическата територия на страната, седалището им е разположено на същата територия и имат организирано значително по обем производство, в което участват или възнамеряват да участват.

Клоновете на резидентни кредитни институции в чужбина, чийто център на икономически интерес е на територията на друга страна, се третират като нерезиденти. Клонове на чуждестранни кредитни институции, лицензирани да оперират в страната, са резиденти и са включени към сектора, създаващ пари (виж *Секторна таблица*).

Особени случаи на резидентност:

1) българските дипломатически, консулски, търговски и други представителства, членове на тези представителства, техният персонал и обслужващите ги български граждани, които пребивават в чужбина по поръчение на българската държава, дългосрочно командированите в чужбина военнослужещи на кадрова военна служба и граждански лица от Министерството на отбраната в мисии, щабове и органи на международни организации, както и членовете на техните семейства, са резиденти на страната (местни лица). Чуждестранните такива се класифицират като резиденти на своите държави по рождение;
2) като резиденти на страната се третират и:

✓ българските граждани, пребиваващи в чужбина с цел обучение, независимо от срока на пребиваване;
✓ българските граждани, пребиваващи в чужбина с цел медицинско лечение, независимо от срока на пребиваване.

Концепцията за резидентството е съобразена с Валутния закон на България, ЕСС ’95 и с *Ръководството по платежен баланс* (*Balance of Payment Manual*, 5-о изд.*)*.

г) Секторно разпределение – следват се стандартите на ЕСС ’95 за секторна класификация на институционалните единици. Два са основните сектори според резидентността: *резидентен сектор* (S.1) и *останал свят* (S.2). Резидентният сектор е разделен на *парично-финансов*, *държавно управление* и *неправителствен*. От своя страна парично-финансовият сектор обхваща *БНБ* (S.121) и *други парично-финансови институции* (S.122); сектор *държавно управление* (S.13) се състои от 3 подсектора *централно държавно управление*, *ЦДУ* (S.1311), *местно държавно управление* (S.1313) и *социалноосигурителни фондове* (S.1314); неправителственият – от *нефинансови държавни предприятия* (S.11001), *нефинансови частни предприятия* (S.11002+S.11003), *финансови посредници и спомагатели, различни от застрахователни дружества* и *пенсионни фондове* (S.123 и S.124), *застрахователни дружества и пенсионни фондове* (S.125), *домакинства* (S.14) и *нетърговски организации, обслужващи домакинствата* (S.15). Нерезидентният сектор е разделен на *Европейски съюз* и *други страни и международни институции.* Европейският съюз е представен с разбивка на *еврозона* и *страни от ЕС извън еврозоната,* според принадлежността на страните от ЕС в Икономическия и паричен съюз.

д) Инструментални категории – в паричния отчет и аналитичните отчетности показателите са дефинирани според Регламент (ЕО) № 2423 на ЕЦБ и наръчника по парична и финансова статистика (*Monetary and Financial Statistics Manual*) на МВФ в съответствие с ЕСС ’95 и СНС ’93. Дефиниции на по-голямата част от инструментите се намират към съответните таблици в частта „Специфични методологически бележки“.

е) Валутно разпределение – всички показатели и инструменти са в левове и чуждестранна валута, в т.ч. в евро на валутния компонент.

ж) Матуритетна структура – за целите на статистиката финансовите активи и пасиви се представят според първоначалния им матуритет (Регламент (ЕО) № 2423 на ЕЦБ и СНС ’93).

[6] Центърът на икономически интерес се обуславя от наличието на територията на страната на търговски обект, жилище, производствена база или друг вид, чрез който или от който лицето е ангажирано или възнамерява да се ангажира с икономическа активност или за неопределен период от време, или за определен, но продължителен период от време.

2. *Отчетни единици*

Отчетните единици са парично-финансовите институции (ПФИ), резидентни на територията на Република България. Те включват БНБ и други ПФИ. Други ПФИ обхващат всички кредитни институции, в т.ч. регистрираните в страната клонове на чуждестранни банки, както и фондовете на паричния пазар[7]. От кредитните институции 24 са банки с пълен лиценз за работа в България и в чужбина и 6 са клонове на чуждестранни банки. Фондовете на паричния пазар са 6 на брой.

Парично-финансовите институции в страната са включени в единния списък на парично-финансовите институции на страните – членки на ЕС, който се поддържа от ЕЦБ в интернет (виж *http://www.ecb.int*).

3. *Схема за изготвяне на паричната статистика*

Отчетните единици представят отчетни форми на основание чл. 42 от Закона за БНБ и чл. 69 от Закона за кредитните институции.

Данните се събират по електронен път – чрез виртуална мрежа на БНБ с другите ПФИ.

Паричната статистика включва 2 нива на компилиране и представяне на данните:

- На първото ниво счетоводните данни, получени от отделните отчетни единици, се агрегират в *аналитични отчетности*, които съдържат изчерпателни балансови данни за БНБ и другите ПФИ. Целта на двете аналитични отчетности е да представят данните, класифицирани в съответствие с принципите за резидентност, секторизация и инструментална принадлежност.
- На второто ниво данните от аналитичните отчетности се консолидират в *паричен отчет*. Паричният отчет е основна форма на паричната статистика и съдържа множество важни показатели, необходими за извършване на макроикономически анализи. Той разкрива механизма, по който паричната база се мултиплицира в съвкупно парично предлагане, обслужващо трансакциите в националното стопанство. Структурата му е изградена по начин, улесняващ анализа на широките пари и техните източници. Паричният отчет се придружава от таблици, в които основните му елементи се представят по-детайлно (по сектори и инструменти).

4. *Принципи на обработка на данните*

- ✓ Агрегиране – сумиране на данните по салда за всички институционални единици в рамките на един сектор или подсектор или на всички активи или пасиви в рамките на точно определен показател. За секторите и подсекторите данните по финансовите активи и пасиви се агрегират в инструменти (например кредити, класифицирани по сектор на дебитора, и депозити, класифицирани по сектор на кредитора). По-нататъшно агрегиране се използва за комбиниране на инструментите в показатели.
- ✓ Консолидиране – отнася се до елиминиране на салда и потоци между институционалните единици, резиденти на страната, когато последните са групирани. Институционалните единици, състоящи се от централа и клонове, отчитат консолидирани данни чрез елиминиране на вземанията и задълженията между тях. (Това правило не се прилага при консолидиране на данните между централа и нерезидентни клонове.) Последваща консолидация се извършва в паричния отчет между ПФИ.
- ✓ Нетиране – основен принцип, заложен в международните статистически стандарти, е данните да се събират и компилират бруто. Въпреки това някои категории от данни в паричния отчет се представят и в нетна форма поради използването им за аналитични нужди. В паричния отчет и аналитичните отчетности нетно се представят: *чуждестранните активи*, *вземанията от сектор ЦДУ*, *други позиции*, като едновременно с това се показват и *брутните вземания от* и *брутните задължения към нерезиденти*, *ЦДУ* и *други некласифицирани активи и пасиви*.

5. *Политика на ревизии и статистически обработки*

В съответствие с изискванията, заложени в документа на Европейската централна банка *Насоки ЕЦБ 2007/9*[8], ревизии на данни за минали периоди могат да бъдат извършвани тримесечно с

[7] Включват се в обхвата от февруари 2007 г.

[8] Насоки на Европейската централна банка от 1 август 2007 г. относно паричната статистика и статистиката на финансовите институции и пазари (преработени) (ЕЦБ/2007/9), изменени с Насоки ЕЦБ/2008/31 и Насоки ЕЦБ/2009/23.

публикуването на месечните данни към края на съответното отчетно тримесечие. По този начин се осигурява съпоставимост между месечната и тримесечната отчетност на парично-финансовите институции.

Ревизии на вече публикувани данни се извършват в следните случаи:

- ✓ получаване на допълнителна информация, неправилна класификация, подобряване на отчетната практика и отстраняване на допуснати грешки в предоставените данни от отчетните единици;
- ✓ промяна на счетоводния или статистическия стандарт.

При извършване на ревизии те се означават с буква **p** и обяснителен текст. При смяна на стандарта се ревизират и историческите данни от момента на възникване на събитието или промяната на стандарта.

При възникване или създаване на предпоставки за публикуване на нов показател – сектор, инструмент и т.н., се конструират исторически динамични редове чрез използване на статистически методи от момента на възникване на показателя (когато има условия за това).

6. Публикации

Месечните данни са към края на отчетния период и се публикуват преди края на следващия месец съгласно *Календара за разпространение на статистически данни*, публикуван на интернет страницата на БНБ. Месечните статистически данни се включват в годишните отчети и отчетите за януари – юни на БНБ и в месечната *Парична статистика*. Публикациите са налични на интернет страницата на БНБ.

Приложение: **Секторна таблица**[9]

	Сектори в паричната статистика на България		Дефиниции
Сектор, създаващ пари	Централна банка	S.12 Финансови предприятия	Финансово предприятие, чиято основна функция е емитиране на парични средства, поддържане вътрешната и външната стабилност на националната парична единица и управление на международните резерви на страната.
	Други парично-финансови институции		Финансови предприятия (с изключение на тези, които са класифицирани в подсектор *централна банка*), които са основно ангажирани с финансово посредничество и чието задължение е да получават депозити и/или близки заместители на депозити от други институционални единици, различни от парично-финансови институции, и да отпускат кредити и/или да инвестират в ценни книжа за своя собствена сметка. Такива са: а) кредитните институции банки и дружества за електронни пари, и б) фондовете на паричния пазар. Фондове на паричния пазар – колективни инвестиционни схеми, чиито акции/дялове от гледна точка на своята ликвидност са близки заместители на депозитите и които основно инвестират в инструменти на паричния пазар и/или акции на фондове на паричния пазар, и/или прехвърляеми дългови инструменти с остатъчен матуритет по-малък или равен на 1 година, и/или банкови депозити и/или се стремят да постигнат доходност, която е близка до лихвените проценти по инструментите на паричния пазар.
Сектор, притежаващ пари	Други финансови посредници и спомагатели, с изключение на застрахователни дружества и пенсионни фондове		1. Финансови предприятия, които са основно ангажирани с финансово посредничество, като поемат пасиви под форма, различна от: а) пари, депозити и/или близки заместители на депозити от институционални единици, различни от парично-финансови институции; б) застрахователни и пенсионни резерви. Тук се включват инвестиционни фондове, дружества, специализирани в кредитиране, лизингови дружества, финансови и заложни къщи и др. 2. Финансови предприятия – спомагатели, които са тясно свързани с финансовото посредничество, но сами по себе си не са финансови посредници. Тук се включват фондови борси, обменни бюра, консултанти, брокери и др.
	Застрахователни дружества и пенсионни фондове		Финансови предприятия, които са основно ангажирани с финансово посредничество като следствие от поемането на застрахователни и пенсионни рискове (и които поемат пасиви под формата на застрахователни и пенсионни резерви).
	Нефинансови предприятия		Нефинансови предприятия, които са пазарни производители и чиято основна дейност е производството на стоки и нефинансови услуги.
	Домакинства		Личности или групи от личности като потребители и като предприемачи, произвеждащи пазарни стоки и нефинансови и финансови услуги (пазарни производители). Секторът включва и личности или групи от личности като производители на стоки и нефинансови услуги, предназначени предимно за собствена крайна употреба. Тук се включват едноличните търговци и сдруженията без независим юридически статус и които са пазарни производители.
	Нетърговски организации, обслужващи домакинствата (НТООД)		Нетърговски институции, отделни юридически личности, чиято основна дейност е свързана с обслужване, подпомагане и съдействие на домакинствата. Техните основни ресурси освен тези, получени от случайни продажби, се получават от доброволни парични вноски или вноски в натура от домакинствата в качеството им на потребители, от плащания, извършени от сектор *държавно управление*[10], и от доходи от собственост. Тук се включват синдикати, политически партии, фондации, сдружения, църкви и религиозни общества, читалища, културни и спортни клубове.

(продължава)

[9] Институционалните сектори в паричната статистика на България изцяло покриват изискванията на ЕЦБ и ЕСС ’95.
[10] Нетърговските институции, които са контролирани и финансирани от сектор *държавно управление*, се класифицират в него.

(продължение)

	Сектори в паричната статистика на България			Дефиниции
Парично неутрален сектор	Централно държавно управление		S.13 Сектор *Държавно управление*	Всички институционални единици, които предлагат обществени услуги, занимават се с разпределението на националния доход и гарантират оперирането на социалната и икономическата система. Това са министерства, ведомства, други централни агенции, извънбюджетни фондове и административни единици на страната, чиято компетенция се разпростира обикновено върху цялата икономическа територия, с изключение администрирането на социалноосигурителните фондове. В подсектора са включени и тези нетърговски институции, които са контролирани и финансирани главно от централното държавно управление и чиято компетенция се разпростира върху цялата икономическа територия.
Сектор, притежаващ пари	Местно държавно управление			Всички институционални единици, които предлагат обществени услуги, занимават се с разпределението на националния доход и гарантират оперирането на социалната и икономическата система на местно ниво. Това е местната администрация, чиято компетенция се разпростира върху част от икономическата територия, с изключение администрирането на местните агенции на социалноосигурителните фондове. В подсектора са включени тези нестопански институции, които са контролирани и финансирани главно от органи на местното държавно управление и чиято компетенция е ограничена до икономическите територии на местното държавно управление.
	Социално-осигурителни фондове			Централни и местни институционални единици, чиято основна дейност е да обезпечават обществени облаги и които отговарят на всеки от следните два критерия: 1. по закон или нормативен акт някои групи от населението са задължени да участват в схемата или да заплащат вноски; 2. правителството е отговорно за управлението на институцията по отношение уреждането или одобряването на вноските и облагите независимо от ролята му като надзорно тяло или работодател.
Нерезидентен сектор	Европейски съюз	Еврозона	S.2 Останал свят	Всички нерезидентни единици[11], ангажирани в операции с резидентни институционални единици или имащи други икономически връзки с резидентни единици. Сметките на *останал свят* осигуряват един общ поглед върху икономическите връзки, свързващи националната икономика с останалия свят. Секторът включва и такива институционални единици, които физически се намират на географската територия на страната. Дели се на *Европейски съюз* и *други страни и международни организации*. Европейският съюз е представен с разделение на *еврозона* и *страни от Европейския съюз извън еврозоната*, включително институциите на ЕС.
		Страни от ЕС извън еврозоната		
	Други страни и международни организации			

[11] Включени са също институциите на Европейския съюз и международните организации.

II. СПЕЦИФИЧНИ МЕТОДОЛОГИЧЕСКИ БЕЛЕЖКИ

Паричната статистика е представена в динамика с паричен отчет, две аналитични отчетности (на БНБ и на другите ПФИ), както и с няколко допълнителни таблици, съдържащи по-детайлна информация. Принципът на организация на всички таблици е следният: данните са развити по сектор, показател, левове и чуждестранна валута, в т.ч. в евро, инструмент и матуритет, като показателите в актива са групирани по сектори и инструменти, а в пасива – по инструменти и степен на изискуемост.

Същевременно се компилират и публикуват секторни месечни отчетности на БНБ и на другите ПФИ, които са статични таблици, представящи съответни показатели в актива и пасива с цел идентифициране на секторната принадлежност на балансовите позиции.

Паричната статистика (в динамика и статика) е изградена на база месечните отчетности на БНБ и другите ПФИ.

С цел неразкриване на индивидуална информация[12] за конкретна отчетна единица част от показателите са представени на по-агрегирано ниво.

Таблици 1.3.1.1.3.4.: Паричен отчет и аналитични отчетности

Структурата на паричния отчет може да се изрази със следното математическо тъждество:

нетни чуждестранни активи + нетни вътрешни активи = широки пари + дългосрочни пасиви.

Нетните вътрешни активи включват вътрешен кредит, дълготрайни активи и други позиции (нето).

Аналитичните отчетности на БНБ и другите ПФИ следват формата на паричния отчет.

Видове показатели

Нетни чуждестранни активи[13] – получават се като разлика между брутните чуждестранни активи и пасиви на сектор ПФИ. Брутните чуждестранни активи са представени по инструменти и включват международните валутни резерви на страната и други чуждестранни активи на БНБ и другите ПФИ. Брутните чуждестранни пасиви отразяват задълженията на ПФИ към външния сектор. Подробно развитие на брутните чуждестранни активи и чуждестранни пасиви на БНБ е извършено в таблица 1.3.5. *Чуждестранни активи и пасиви на БНБ*.

Вътрешен кредит – обединява кредита за консолидирания сектор *държавно управление* и за неправителствения сектор.

Кредитът за консолидирания сектор *държавно управление* обхваща нетните вземания от ЦДУ и брутните вземания от местното държавно управление и социалноосигурителните фондове. Кредитът за неправителствения сектор включва брутните вземания от нефинансови предприятия, финансови предприятия, домакинства и НТООД.

Дълготрайни активи – движими или недвижими нефинансови активи, за които намеренията на парично-финансовите институции са да бъдат използвани за период, по-дълъг от 1 година, във връзка с извършването на основната им дейност.

Други позиции (нето) – обединяват всички компоненти от балансите на БНБ и другите ПФИ, които не са обхванати в представените инструменти. Тук се включват *Отношения между други ПФИ (нето), Отношения между БНБ и други ПФИ (нето)* и *Други активи и пасиви (нето*). Към *Други активи и пасиви (нето)* се включват начислените и просрочените лихви, дериватите, амортизациите, провизиите, както и некласифицираните другаде активи и пасиви (част от тях са представени в таблици 1.3.7 и 1.3.8: *Допълнителни показатели към аналитичните отчетности на БНБ и другите ПФИ*. Позицията *Отношения между ПФИ (нето)* отразява превишаването на активите над пасивите, възникнало в резултат на нетиране на вземанията и задълженията между ПФИ.

Широки пари (парично предлагане) – състоят се от пасиви с паричен характер на ПФИ към резидентния сектор с изключение на тези към ЦДУ и към сектор ПФИ. Инструментите в паричните агрегати са групирани по степен на ликвидност и са представени по валути и по сектори.

Използват се следните парични агрегати: М1, М2 и М3. Агрегат М1, известен като „тесни пари“, включва най-бързоликвидните инструменти, използвани за разплащане (пари извън ПФИ и овърнайт депозити в левове и чуждестранна валута). Квазипарите и паричният агрегат М1 съставят паричния агрегат М2. Квазипарите се състоят от депозити с договорен матуритет до 2 години и

[12] Регламент (ЕО) № 2533/98 на Съвета от 23 ноември 1998 г. относно събирането на статистическа информация от Европейската централна банка, чл. 8.

[13] Монетарното злато и притежаваните/разпределените специални права на тираж, вземанията и задълженията по лихви в *Нетните чуждестранни активи* са показатели, които се отнасят само за БНБ.

депозити, договорени за ползване след предизвестие (вкл. спестовни депозити) до 3 месеца. Най-нисколиквидните финансови инструменти са репо сделките, акциите и дялове на фондовете на паричния пазар и издадените дългови ценни книжа до 2 години, наричани общо *търгуеми инструменти*. Те са в левове и чуждестранна валута и заедно с паричния агрегат М2 формират най-широкия паричен агрегат М3, който е известен като парично предлагане („широки пари“).

Дългосрочни пасиви на ПФИ – дългосрочните финансови пасиви включват пасивите на ПФИ с матуритет над 2 години или период на предизвестие над 3 месеца, както и капитала и резервите. *Капитал и резерви* включва основния капитал на банковата система; резервите и финансовия резултат.

Основни инструменти

В актива:

1. Репо сделки – средства, отпуснати по споразумения за обратно изкупуване на ценни книжа, когато една от страните получава парични средства срещу продажбата на ценни книжа, но с твърд ангажимент да изкупи обратно същите или подобни ценни книжа по определена цена на определена бъдеща дата.

2. Кредити – финансови активи, възникнали с цел осигуряване на парични средства, стоки или услуги на кредитополучателя. Условията по кредитите (фиксирани от кредитора или договорени) обикновено се оформят с непрехвърляем документ. Кредитът е безусловен дълг, който трябва да бъде изплатен при падежа му и да носи доход под формата на лихва (вж. таблица 1.3.6). В сектор *финансови предприятия* са включени и предоставените от отчетните единици маржин депозити[14].

3. Ценни книжа, различни от акции – тук се включват ценни книжа, различни от акции и други капиталови инструменти, даващи на притежателя им безусловно право на фиксиран или договорно определяем доход под формата на купонни плащания и/или определена фиксирана сума на посочена дата или дати, стартиращи от емисията до деня, определен като дата на падеж/откупуване. Тези книжа не гарантират права на собственост и дял в капитала на фирмата емитент. Включват се и инструменти със същите характеристики, но съдържащи опции за конвертиране в акции или други капиталови инструменти. Показателят *ценни книжа, различни от акции*, обхваща различни видове облигации и други дългови книжа с характер на облигации (такива могат да бъдат сконтирани и приети от другите ПФИ полици и други търговски книжа, използвани от тях като форма на краткосрочно инвестиране). В сектор *нефинансови предприятия* са включени и притежаваните от кредитните институции компенсаторни инструменти[15].

4. Акции и други капиталови инструменти – притежаваните ценни книжа, които дават права на собственост и дял в капитала на предприятие. Тези ценни книжа дават право на част от печалбата на предприятието, а също така и право на ликвидационен дял в случай на ликвидация. Тук се включват и *акции и дялове на фондове на паричния пазар.*

В пасива:

1. Пари извън ПФИ – парите в обращение, намалени с касите на другите ПФИ.

2. Депозити – средствата, приети от ПФИ, които могат да бъдат платими на виждане, платими без срок на предизвестие, със срок на предизвестие или при други предварително договорени условия на плащане. Депозитите се приемат по договореност между страните, като се уговорят условията по воденето на депозитните сметки, размерът на лихвата (ако в договора е предвидено начисляването ѝ), сроковете на изплащане и санкции за страните при неизпълнение на договорностите. Те са задължение (пасив) на финансовата институция.

- ✓ *Овърнайт депозити* съдържат депозити, които нямат определен срок и могат незабавно да се конвертират в пари в брой или да се преведат чрез банково нареждане или чек без ограничения или санкции. Тук се включват и депозитите до 1 ден.
- ✓ *Депозити с договорен матуритет* – не са незабавно на разположение, тъй като имат договорен срок преди тегленето им. Тези депозити не могат да се използват за извършване на плащания и не са конвертируеми в пари в брой без какъвто и да е вид значимо ограничение или глоба. Тук се отнасят получените кредити, с изключение на тези от МВФ.

[14] Представляват гаранционни депозити по деривативни договори. Служат за парично обезпечение, което остава собственост на вложителя и са платими при приключването на договора.

[15] Компенсаторните инструменти включват компенсаторни записи и жилищно-компенсаторни записи, емитирани по Закона за обезщетяване на собственици на държавени имоти, и поименни компенсационни бонове, емитирани по Закона за собствеността и ползването на земеделските земи. Тези инструменти са издадени от държавата и са свободно прехвърляеми. По смисъла на Закона за публичното предлагане на ценни книжа те са приравнени към ценни книжа.

- ✓ *Депозити, договорени за ползване след предизвестие* – включват спестовни депозити и други депозити, договорени за ползване след предизвестие. Спестовните депозити са непрехвърляеми депозити без определен матуритет, които служат за съхранение на пари на домакинства срещу издаване на лична спестовна книжка или аналогичен документ. Такива депозити са жилищните влогове, детските влогове и други. Другите депозити, договорени за ползване след предизвестие, са непрехвърляеми депозити без определен матуритет, които не могат да бъдат конвертирани в пари в брой без период на предизвестие. При тях конвертирането в пари в брой не е възможно или е възможно преди срока на предизвестието, но с някаква санкция. Тук се отнасят и непрехвърляеми депозити, които са с фиксиран матуритет, но конвертирането им в пари в брой преди настъпването на матуритета им е възможно само срещу предизвестие.

3. Репо сделки – включват получените в парично-финансовата институция парични средства срещу продажбата на ценни книжа с твърд ангажимент за обратно изкупуване на същите или подобни ценни книжа по определена цена на определена бъдеща дата.

4. Акции и дялове на фондове на паричния пазар – включват издадените от фондовете на паричния пазар дялове.

5. Издадени дългови ценни книжа – включват емитираните от кредитните институции ценни книжа, различни от акции и други капиталови инструменти, които обикновено се търгуват на вторичния пазар и не гарантират на притежателя права върху собственост на емитента. Издадени нетъргуеми инструменти (първично пласирани не чрез борса или друг официален пазар), но впоследствие придобили търгуемост, също се класифицират тук.

Таблица 1.3.5.: Чуждестранни активи и пасиви на БНБ

Таблицата показва вземанията и задълженията на БНБ към нерезиденти, формиращи позициите *чуждестранни активи* и *чуждестранни пасиви*.

Видове инструменти

Чуждестранни активи на БНБ

Външните вземания на централната банка са обособени в две групи според своята ликвидност – *международни резерви* и *други чуждестранни активи.*

1. *Международни резерви* – включва най-бързоликвидните чуждестранни активи, разделени на три подсектора – нерезиденти банки, нерезидентни правителства и други нерезиденти. В режима на паричен съвет, въведен на 1 юли 1997 г., те се равняват на активите на обособеното в баланса на БНБ управление „Емисионно“ и са описани в чл. 28, ал. 3 на Закона за БНБ.

Международните резерви включват следните показатели:

- ✓ *каса* – притежавани банкноти и монети в свободно конвертируема чуждестранна валута;
- ✓ *притежавани специални права на тираж*[16] (СПТ);
- ✓ *монетарно злато* – състои се от кюлчета злато в стандартна форма в трезора и монетарно злато, депозирано при чуждестранни банки. От 1 юли 1997 г. до 31 януари 2005 г. на основание чл. 28, ал. 3, т. 6 от Закона за БНБ наличността от монетарно злато е оценявана по 500 лева за тройунция или по пазарна стойност, ако е по-ниска. От 1 февруари 2005 г. монетарното злато се оценява по пазарна стойност;
- ✓ *депозити* – средства в свободно конвертируема валута, притежавани от БНБ по сметки в чуждестранни банки, развити по степен на ликвидност (овърнайт депозити, депозити с договорен матуритет, депозити, договорени за ползване след предизвестие);
- ✓ *репо сделки* – включват получените в БНБ средства срещу продажбата на ценни книжа с твърд ангажимент за обратно изкупуване на същите или подобни ценни книжа по определена цена на определена бъдеща дата;
- ✓ *ценни книжа, различни от акции* – притежаваните от БНБ дългови инструменти, емитирани от нерезидентни банки, финансови институции и правителства, чиито задължения са оценени с една от двете най-високи оценки на две международно признати агенции за кредитен рейтинг и които са платими в свободно конвертируема валута, с изключение на дълговите инструменти, дадени или получени като обезпечение;
- ✓ *резервна позиция в МВФ* – представлява безусловното право на страната за ползване на средства от МВФ. Този показател се създава от плащането на валутния компонент от кво-

[16] Специалните права на тираж са резервен актив, създаден от МВФ като допълнение към съществуващите резервни активи на държавите – членки на фонда. Стойността им се определя от кошница от основни валути (евро, британска лира, щатски долар и японска йена).

тата на България и е равен на разликата между квотата и наличностите на МВФ в национална валута[17];

- ✓ *вземания по лихви* – вземанията по начислени лихви по чуждестранните активи, включени в международните резерви[18].

2. *Други чуждестранни активи* – това са по-слаболиквидни вземания от нерезиденти, които след въвеждането на паричния съвет са част от активите на управление „Банково". Позицията е разделена на три сектора – *нерезидентни банки*, *нерезидентни правителства* и *други нерезиденти*, и включва следните инструменти:

- ✓ *депозити* – средства в други нерезиденти, невключени в международните резерви;
- ✓ *ценни книжа, различни от акции* – дългови ценни книжа, невключени в международния резерв;
- ✓ *акции и други капиталови инструменти* – представляват капиталови инвестиции в международни финансови институции (например Банката за международни разплащания, Базел). Тук се включват и акции и дялове на фондове на паричния пазар, притежаваните ценни книжа, осигуряващи дял в капитала на фонд на паричния пазар.

Чуждестранни пасиви на БНБ

Отразяват задълженията на централната банка към външния сектор, разделени на три подсектора – *нерезидентни банки, нерезидентни правителства* и *други нерезиденти*. Чуждестранните пасиви включват следните инструменти:

- ✓ *депозити* – средствата, депозирани в БНБ от нерезиденти, които могат да бъдат платими на виждане, платими без срок на предизвестие, със срок на предизвестие или при други предварително договорени условия на плащане;
- ✓ *кредити* – получени заеми от общите фондове на МВФ, които са лихвоносни и се отпускат с определен падеж;
- ✓ *разпределени специални права на тираж*[19];
- ✓ *задължения по лихви* – в позицията са включени задълженията по начислени лихви по чуждестранните пасиви[20].

Таблица 1.3.6.: Кредити на нефинансови предприятия, домакинства и НТООД

Таблицата представя информация за кредитите (остатъчната им стойност) по видове, валута и сектори, отпуснати от кредитните институции. В паричния отчет и аналитичните отчетности те са част от *Вземанията от неправителствения сектор*.

Видове кредити

1. Според матуритета

- ✓ Краткосрочни кредити – кредити, чийто първоначален матуритет е 1 година или по-малко, включително овърдрафт.
- ✓ Кредити с матуритет от 1 до 5 години – кредити, чийто първоначален матуритет е повече от 1 година, но по-малко от 5 години.
- ✓ Кредити с матуритет над 5 години – кредити, чийто първоначален матуритет е над 5 години.

2. Според качеството

- ✓ Редовни кредити – включват се кредитите, които са класифицирани като редовни експозиции, съгласно чл. 8 и експозиции под наблюдение, съгласно чл. 9 (с изключение на преструктурираните експозиции) по смисъла на Наредба № 9 на БНБ[21].
- ✓ Лоши и преструктурирани кредити[22] – в съответствие с изискванията за статистическа отчетност на ЕЦБ[23] БНБ събира агрегирана информация за кредитите, които са преструктурирани или са с влошено качество/просрочие в обслужването. Събират се данни за

[17] Резервната позиция може да бъде увеличена до размера на средствата в национална валута, използвани от МВФ при трансакции с други държави-членки.

[18] Специфична особеност, произтичаща от паричния съвет, е, че вземанията и задълженията по начислени лихви са част от *международните резерви*, съответно част от чуждестранните задължения на страната, поради което те не са част от *други активи* и *други пасиви*, както е при другите отчетни единици.

[19] Дългосрочен пасив към МВФ, който се явява кореспондиращата позиция на притежаваните специални права на тираж.

[20] Виж бел. 18.

[21] Наредба № 9 на БНБ от 3 април 2008 г. за оценка и класификация на рисковите експозиции на банките и за установяване на специфични провизии за кредитен риск.

[22] До 30 юни 2006 г. в показателя се посочва просрочената част от главницата, която е станала изискуема, но не е платена.

[23] Регламент ЕЦБ/2001/13 относно консолидирания баланс на сектор „Парично-финансови институции" и Регламент ЕЦБ/2001/18 относно статистиката на лихвените проценти, прилагани от парично-финансовите институции по депозити и кредити на домакинства и нефинансови предприятия.

целия размер на балансово отчитаните кредитни експозиции, които са класифицирани като *необслужвани експозиции* (чл. 10), *загуба* (чл. 11) и *преструктурирани експозиции*, съгласно чл. 13 (независимо към коя класификационна група са отнесени) по смисъла на Наредба № 9 на БНБ. За целите на паричната и на лихвената статистика не се събират детайлни данни за класифицираните експозиции по срокове на просрочие. В съответствие с международната практика отчитането за паричната статистика се различава от това за надзорни цели, включително при отчитането на кредитите, които са преструктурирани или са с влошено качество/просрочие в обслужването.

Поради това агрегираните данни за тези кредити не показват общо класифицираните рискови експозиции, нито конкретно дела на необслужваните експозиции (тези с просрочия над 90 дни). Източник на информация за класифицираните рискови експозиции са надзорните данни на БНБ.

3. Според целта на използване
   - ✓ Кредити за потребление – кредити, предоставени за покупка на стоки и услуги, употребявани лично от домакинствата.
   - ✓ Жилищни кредити – кредити, предоставени на домакинствата с цел инвестиране в жилища за собствено ползване или наем, включително за строителство и за подобрения на жилища.
   - ✓ Други кредити – всички останали видове кредити, предоставени на домакинствата, включително кредити за обучение и лечение. В показателя се включват всички кредити с търговска или производствена цел, както и кредитите за НТООД.
4. Според начина на предоставяне
   - ✓ Овърдрафт – представлява дебитно салдо по разплащателна сметка. Погасяването на овърдрафта се извършва автоматично при постъпване на суми по разплащателните сметки. Включват се овърдрафт кредити както с предварително договорени лихвени условия и размер, така и без уговорка.
   - ✓ Кредити, различни от овърдрафт.

Таблици 1.3.7. и 1.3.8.: Допълнителни показатели към аналитичните отчетности на БНБ и другите ПФИ

Таблиците показват всички начислени и просрочени лихви по вземания и задължения по видове инструменти, дериватите, както и всички коригиращи позиции, използвани в счетоводната практика, а именно амортизациите и провизиите.

Информацията в таблиците е налична от декември 2001 година.

Описание на показателите

Начислени лихви – представляват дължимите вземания/задължения по лихвени вноски, които се записват съгласно принципа за текущо начисляване. В аналитичните отчетности към паричния отчет се отнасят към позиции *други активи* и *други пасиви*, като особеност на аналитичната отчетност на БНБ е, че начислените лихви по международните резерви и по чуждестранните задължения се отчитат към позиция *чуждестранни активи*, съответно *чуждестранни пасиви*.

Провизии – тук се отчитат натрупаните начисления във връзка с обезценка (сегашните специфични провизии по активи), както и провизиите, признати за пасиви съгласно МСС и нормативната уредба в страната. Те се отнасят към позиция *други пасиви*, тъй като за целите на статистиката всички финансови активи и пасиви, които подлежат на провизиране, се отчитат на брутна база (виж *Общи методологически бележки*).

Амортизации – вид коректив на амортизируеми дълготрайни материални и нематериални активи. В публикуваната информация дълготрайните активи са включени на брутна база, а начислената амортизация е отнесена в позиция *други пасиви*.

Деривати – в тази позиция се отчита брутната справедлива стойност на всички балансово отчитани деривати, притежавани от парично-финансовите институции.

Таблици 1.4.1. и 1.4.2.: Секторна месечна отчетност на БНБ и на другите ПФИ

Секторните месечни отчетности на БНБ и на другите ПФИ представят на брутна база балансовите показатели по начин, позволяващ идентифициране на секторната им принадлежност. Таблиците са статични и съдържат информация по салда към края на всеки календарен месец. Представянето на данните е съобразено с основните принципи за секторна класификация и агрегиране на инструментите в показатели:

1. Секторна класификация – следвани са основните принципи, заложени в ЕСС ’95. Всички секторно некласифицирани позиции, както и собствените вземания и задължения на ПФИ, са обособени в колона *некласифицирани.*
2. Финансови показатели – обхватът и съдържанието на показателите са описани към съответните таблици. Някои от позициите са по-агрегирани в сравнение с паричния отчет и аналитичната отчетност, където част от инструментите в пасива са представени с допълнителна разбивка според това, дали се включват в паричните агрегати.

Особености на секторната месечна отчетност на БНБ

За целите на таблицата чуждестранните вземания на БНБ са обособени по сектори, като са обединени активите, включени в международния валутен резерв, с другите чуждестранни активи на централната банка. Касата във валута, притежаваните СПТ и монетарното злато са представени в колона *некласифицирани*. Чуждестранните активи, групирани според ликвидността им в *международен резерв* или в *други чуждестранни активи*, са посочени в таблица 1.3.5. *Чуждестранни активи и пасиви на БНБ*.

Таблици 1.5.1. и 1.5.2.: Парични агрегати* и *техните източници – салда и трансакции

Таблиците съдържат данни за салдата към края на съответния период и извършените през него финансови трансакции за паричните агрегати и техните източници.

Финансова трансакция е създаване, покупка, продажба или ликвидация на финансов актив или пасив. Тя се изчислява, като от разликата в салдата спрямо предходния отчетен период се елиминират всички изменения, които не са вследствие на финансова трансакция. Такива са прекласификациите по сектори и инструменти, отстраняването на грешки, корекциите в стойността на ценните книжа, изписванията на вземания и измененията, свързани с движенията на валутните курсове.

Финансова трансакция = крайно салдо – начално салдо – прекласификации и други корекции – валутни преоценки – други преоценки (изписвания на кредити, корекции в стойността на ценни книжа).

Лихвена статистика[24]

Статистиката на прилаганите от банките лихвени проценти, изготвяна от БНБ, се базира на хармонизирана методология за държавите-членки от еврозоната, установена в Регламент (ЕО) № 63/2002 на Европейската централна банка от 20 декември 2001 година (ЕЦБ/2001/18)[25]. Тя представя информация за лихвените проценти и за обемите по нов бизнес и по салда по депозити и кредити на сектори *нефинансови предприятия* и *домакинства и НТООД* . Класификацията на институционалните сектори е в съответствие с изискванията на *Европейската система от сметки 1995* (ЕСС ’95)[26].

Публикуват се и данни за индекси на междубанковия пазар, ОЛП и доходност на държавните ценни книжа.

I. ДЕПОЗИТИ И КРЕДИТИ НА СЕКТОРИ *НЕФИНАНСОВИ ПРЕДПРИЯТИЯ* И *ДОМАКИНСТВА И НТООД*

Видове лихвени проценти и начини на изчисляването им

Лихвените проценти са ефективни годишни проценти. Те са среднопретеглени съответно с обемите по нов бизнес през отчетния период или със салдата към края на отчетния период. Обхващат всички лихвени плащания по депозитите и кредитите, без да включват другите разходи, свързани с тях. В лихвената статистика се представя и *годишен процент на разходите*, който представлява общата стойност на кредита за кредитополучателя, изразена като годишен процент от сумата на предоставения кредит (Директива 87/102/ЕИО за потребителския кредит, изменена и допълнена с Директива 90/88/ЕИО и Директива 98/7/ЕО).

Годишният процент на разходите включва всички лихвени плащания по кредита, както и всички такси, комисиони и други разходи за сметка на клиента, извършването на които е условие за отпускането на кредита. Изчислява се само за *кредити за потребление* и за *жилищни кредити*.

[24] Последна актуализация 25 април 2013 г.

[25] Регламент (ЕО) № 63/2002 на Европейската централна банка от 20 декември 2001 г. относно статистиката на лихвените проценти, прилагани от парично-финансовите институции по депозити и кредити на домакинства и нефинансови предприятия.

[26] Детайлната секторна класификация, съгласно изискванията на *Европейската система от сметки* (ЕСС ’95), е достъпна на страницата на БНБ в раздел www.bnb.bg/ *Статистика/ Методологически бележки/ Институционални сектори*.

Лихвената статистика представя информация за лихвени проценти и обеми по нов бизнес и по салда

- *Нов бизнес* – всяко ново споразумение между клиента и отчетната единица. Нови споразумения са договори, които за първи път определят лихвения процент, сроковете и условията по депозита или кредита. Ново споразумение е и всяко предоговаряне на лихвения процент, сроковете и/или други условия по вече съществуващ договор, когато възможността за такова предоговаряне не е заложена в него, както и предоговаряне на срок с активното участие на клиента.
- *Салда* – всички задължения на отчетните единици към техните клиенти по депозити, както и всички вземания на отчетните единици по кредити (с изключение на тези, които са класифицирани като „необслужвани експозиции“, „загуба“ и „преструктурирани експозиции“ по смисъла на Наредба № 9 на БНБ).

Разбивка по сектори

Лихвената статистика обхваща депозитите и кредитите на нефинансовите предприятия, домакинствата и НТООД, резиденти на територията на Република България.

- Сектор *Нефинансови предприятия* (сектор S.11 съгласно ЕСС ’95) – обхваща институционални единици, които са пазарни производители и чиято основна дейност е производството на стоки и/или оказване на нефинансови услуги.
- Сектор *Домакинства и НТООД* (сектори S.14 и S.15 съгласно ЕСС ’95) – включва следните подсектори:

  – *Домакинства* (сектор S.14) – личности или групи от личности като потребители и като предприемачи, произвеждащи пазарни стоки и услуги (пазарни производители), както и като производители на стоки и нефинансови услуги, предназначени предимно за собствена крайна употреба. Тук се включват и едноличните търговци и пазарните производители без независим юридически статус.

  – *Нетърговски организации, обслужващи домакинствата* (сектор S.15) – това са юридически лица, чиято основна дейност е свързана с обслужване, подпомагане и съдействие на домакинствата. Техните основни ресурси освен тези, получени от случайни продажби, се получават от доброволни парични вноски или вноски в натура от домакинствата в качеството им на потребители, от плащания, извършени от сектор Държавно управление, и от доходи от собственост. Тук се включват синдикати, политически партии, фондации, сдружения, църкви и религиозни общества, читалища, културни и спортни клубове.

Разбивка по инструменти

- *Овърнайт депозити* – депозити, които нямат определен срок и могат незабавно да бъдат изплатени в наличност или суми по тях да бъдат преведени въз основа на банково нареждане или чек без ограничения или санкции. Тук се включват и депозитите до един ден. (За този инструмент лихвените проценти и обемите по нов бизнес и по салда съвпадат).
- *Депозити с договорен матуритет* – депозити, които не са незабавно на разположение, тъй като имат договорен срок или други ограничения при ползването им. Тези депозити не могат да се използват за извършване на плащания и не са конвертируеми в пари в брой без ограничение или санкция. Включват се срочните депозити и други депозити, които имат посочените характеристики (гаранционни депозити; обезпечения; набирателни, ликвидационни сметки и др.).
- *Кредити* – вземания на отчетните единици от кредитополучателите по главници при дадени назаем средства, включително такива вземания, прехвърлени им от трети лица. В обхвата на лихвената статистика не попадат кредити, които са класифицирани като „необслужвани експозиции“, „загуба“ и „преструктурирани експозиции“ по смисъла на Наредба № 9 на БНБ. Кредитите са разделени на две подкатегории: *овърдрафт* и *кредити, различни от овърдрафт*[27]. (За *овърдрафт* лихвените проценти и обемите по нов бизнес и по салда съвпадат).

Валута – български левове

Разбивка по цел на използване (само за сектор *домакинства и НТООД*).

- *Кредити за потребление* – кредити, предоставени за покупка на стоки и услуги, употребявани лично от домакинствата.

[27] Вземанията на отчетните единици по репо сделки се включват в показател *кредити, различни от овърдрафт*.

- *Жилищни кредити* – кредити, предоставени на домакинствата с цел инвестиране в жилища за собствено ползване или наем, включително за строителство и за подобрения на жилища.
- *Други кредити* – всички останали видове кредити, предоставени на домакинствата, включително кредити за обучение и лечение. В показателя се включват всички кредити с търговска или производствена цел, както и кредитите за *НТООД*.

Разбивка по договорен размер на кредита (само за сектор *нефинансови предприятия*)

- *Кредити с размер до левовата равностойност на 1 млн. евро* (границата от 1 млн. евро се отнася за всеки отделен кредит).
- *Кредити с размер над левовата равностойност на 1 млн. евро* (границата от 1 млн. евро се отнася за всеки отделен кредит).

Разбивка по договорен срок

- *Оригинален матуритет* – първоначално определен срок, преди изтичането на който кредитът не може да бъде погасен, а депозитът изплатен, без да бъде наложена санкция.
- *Период на първоначално фиксиране на лихвения процент* – периодът от време, през който лихвеният процент, определен в договора за кредит, не може да се променя.

Отчетен период

Отчетният период е един календарен месец. За целите на лихвената статистика по *салда* се предоставя информация към последния календарен ден на отчетния месец. Информацията по *нов бизнес* обхваща всички нови споразумения, договорени през отчетния месец.

Политика на ревизии

В съответствие с изискванията, заложени в документа на Европейската централна банка Насоки ЕЦБ 2007/9[28], ревизии на данни за минали периоди по правило могат да бъдат извършвани с публикуването на данните за март, юни, септември и декември. Така се осигурява съответствие между паричната и лихвената статистика.

Ревизии на публикувани данни се извършват в следните случаи:

- Получаване на допълнителна информация, неправилна класификация, усъвършенстване на отчетните процедури и отстраняване на допуснати грешки в предоставените данни от страна на отчетните единици;
- Промяна в методологическите стандарти за паричната и за лихвената статистика.

Извършените ревизии се означават с буква **р**.

Източници на данни

Отчетни единици са всички банки в Република България, в т.ч. клоновете на чуждестранни банки. В съответствие с изискванията на Регламент (ЕО) № 2533/98 на Съвета от 23 ноември 1998 г. относно събирането на статистическа информация от ЕЦБ, националните централни банки следва да не публикуват данни, когато могат да бъдат идентифицирани конкретни отчетни единици. В тези случаи общият показател е възможно да не е равен на сумата от неговите компоненти.

II. МЕЖДУБАНКОВ ПАЗАР

Обхват

- *Основен лихвен процент* (ОЛП) – ОЛП за текущия месец е равен на средната аритметична величина от стойностите на индекса ЛЕОНИА за работните дни на предходния календарен месец.

Индекси на междубанковия пазар:

– *ЛЕОНИА (LEONIA: LEv OverNight Interest Average)* – лихвен процент по реални сделки с необезпечени овърнайт депозити в левове, предоставени на българския междубанков пазар;
– *СОФИБОР (SOFIBOR: SOFia InterBank Offered Rate)* – фиксинг на котировките на необезпечени депозити в левове, предлагани на българския междубанков пазар. Той се изготвя за набор от срочности всеки работен ден като средна величина от котировките „продава“, подадени от представителна група банки;
– *EONIA (Euro OverNight Index Average)* и *EURIBOR (EURo InterBank Offered Rate)*.

[28] Насоки на Европейската централна банка от 1 август 2007 г. относно паричната статистика и статистиката на финансовите институции и пазари (преработени) (ЕЦБ/2007/9), изменени с Насоки ЕЦБ/2008/31 и Насоки ЕЦБ/2009/23.

Обработка на данните

- Месечните стойности на индексите са изчислени като средноаритметични от дневните стойности.

Отчетен период

Отчетният период е един календарен месец.

Източници на данни

- Дирекция „Банкова политика“ на БНБ – за *ОЛП*, *ЛЕОНИА* и *СОФИБОР*.
- ЕЦБ – за индексите *EONIA* и *EURIBOR*.

III. ДОХОДНОСТ НА ДЪРЖАВНИ ЦЕННИ КНИЖА. ДЪЛГОСРОЧЕН ЛИХВЕН ПРОЦЕНТ ЗА ОЦЕНКА НА СТЕПЕНТА НА КОНВЕРГЕНЦИЯ

Обхват

- *Доходност, постигната на вторичния пазар* при сделки с лихвоносни държавни ценни книжа (ДЦК).
- *Дългосрочен лихвен процент за оценка на степента на конвергенция (ДЛП)* – определя се на база доходността до падеж на вторичния пазар по дългосрочна ценна книга (бенчмарк), емитирана от Министерството на финансите (сектор *централно държавно управление*) и деноминирана в национална валута. ДЛП се изчислява в съответствие с изискванията на Европейската централна банка. Допълнителна информация за ДЛП е публикувана на интернет страницата на БНБ (*Статистика/Парична и лихвена статистика/Лихвена статистика/Дългосрочен лихвен процент за оценка на степента на конвергенция*).

Обработка на данните

- Постигнатата доходност по ДЦК е среднопретеглена ефективна доходност до падеж от индивидуалните сделки между първичните дилъри на ДЦК през отчетния период. Използвана е *ISMA* формула и бройна конвенция ACT/365. Ценните книжа са групирани според оригиналния си матуритет.

Отчетен период

Отчетният период е един календарен месец.

Източник на данни

Управление „Фискални услуги“ – за доходността на ДЦК.

IV. РАЗПРОСТРАНЕНИЕ НА ИНФОРМАЦИЯТА

Българската народна банка публикува на интернет страницата си пълен комплект от таблици с данни за лихвената статистика в база данни, организирана в динамични редове в раздел *Статистика/Парична и лихвена статистика/Лихвена статистика/Лихвена статистика*.

Таблици с избрани показатели, представителни за лихвената статистика, се публикуват в електронното издание „Лихвена статистика“, в отчетите за първото полугодие и в годишните отчети на Българската народна банка.

Данните се предоставят едновременно на всички потребители, като датите за публикуване са обявени в Календара за разпространение на статистически данни[29].

V. КОНТАКТИ

За въпроси по данните и прилаганата методология, можете да се обръщате към пресцентъра на Българската народна банка (*press_office@bnbank.org*) или към Даниела Добрева, началник на отдел „Парична и банкова статистика“ (*dobreva.d@bnbank.org*).

[29] Календарът за разпространение на статистически данни се публикува на страницата на БНБ в раздел www.bnb.bg/*Пресцентър/Събития/Календар.*

2 Външен сектор

Информацията за външния сектор обхваща четири основни категории:
а) платежен баланс;
б) търговия със стоки;
в) дългови индикатори;
г) валутни курсове.

Платежен баланс[30]

Българската народна банка съставя и отчита платежния баланс на страната на основание чл. 42 от Закона за Българската народна банка (обн., ДВ, бр. 46 от 10.VI.1997 г., изм., ДВ, бр. 59 от 2006 г.). Информацията за нуждите на статистиката на платежния баланс се събира на основание на чл. 42 от Закона за БНБ и чл. 710 на Валутния закон (обн., ДВ, бр. 83 от 21.IX.1999 г., изм. и доп., бр. 60 от 2003 г.) и се обработва от отдел „Платежен баланс и външен дълг“ към дирекция „Статистика“ на БНБ при запазване на нейната пълна конфиденциалност. Българската народна банка изготвя и публикува както аналитичното, така и стандартното представяне на платежния баланс в съответствие с петото издание на *Ръководството по платежен баланс* (МВФ, 1993) и с *Ръководните правила на Европейската централна банка*[31].

Методологията за отчитане на платежния баланс е концептуално свързана с тази на *Системата на националните сметки (СНС)*. Статиите на платежния баланс кореспондират в голяма степен със съответните елементи на сметка *Останал свят* от СНС.

Съществува тясна взаимовръзка и между *Международната инвестиционна позиция* и платежния баланс. Финансовата сметка на платежния баланс представя трансакциите (потоци) на една икономика, свързани с външните ѝ финансови активи и пасиви, които се отразяват върху размера на притежаваните външни финансови активи и пасиви, отчитани в международната инвестиционна позиция.

I. Счетоводни принципи и стандарти

Основното правило, прилагано при съставянето на платежния баланс на България, е прилагането на *двойното счетоводно записване*. Като **кредит, с положителен знак**, се записват: износ на стоки и услуги, получен и начислен доход, компенсиращи записи за безвъзмездно получени реални и финансови ресурси (трансфери), увеличение на финансовите пасиви и намаление на финансовите активи. Като **дебит, с отрицателен знак**, се записват: внос на стоки и услуги, платен и начислен доход, компенсиращи записи на безвъзмездно предоставени реални и финансови ресурси, увеличение на финансовите активи и намаление на финансовите пасиви.

Времето на записване на операциите в платежния баланс е моментът на смяна на собствеността.

Оценяването на трансакциите се извършва на базата на пазарните цени. Ако пазарните цени на трансакциите не са известни, като приближение за тях се използват средни пазарни цени.

Промените в стойността на притежаваните активи или пасиви към чужбина, които се дължат на валутнокурсови и преоценъчни разлики, не се отразяват в платежния баланс.

Платежният баланс на България се отчита в евро и в левове. Преизчисляването в съответната валута се извършва чрез валутния курс към момента на трансакцията. Ако той не е известен или е неприложим по други практически причини, се използва средният за отчетния период валутен курс.

II. Компоненти на платежния баланс

Компонентите на платежния баланс се съставят посредством *Системата за отчитане на международните трансакции* (СОМТ), която включва: 1) отчети на банките, и 2) отчети на предприятията, които имат банкови сметки в чужбина (относно международните операции на резидентите). Тези отчети обхващат всички компоненти на таблицата на платежния баланс. От 1 януари 2010 г. прагът, над който банките имат задължение да предоставят информация за целите на статистиката на платежния баланс, бе увеличен от 25 000 лв. на 100 000 лв. Информацията по определени компоненти на платежния баланс, събирана чрез СОМТ, се замества с данни от други източници: 1) данни за вноса и износа на стоки, предоставяни от НСИ, 2) оценки на БНБ за статиите *Пътувания*, *Пътнически транспорт*, *Компенсация на наетите*, *кредит* и *Парични преводи*

[30] Актуализирани методологически бележки към 17 юни 2013 г.
[31] *Guideline of The European Central Bank on the Statistical Reporting Requirements of The European Central Bank in the Field of Balance of Payments Statistics, The International Reserves Template and International Investment Position Statistics* (ECB/2004/15).

от българи, живеещи постоянно в чужбина, кредит, 3) проучване сред предприятията с преки чуждестранни инвестиции и отчети на предприятията с преки инвестиции в чужбина, 4) отчети на банки, други небанкови финансови институции, застрахователни компании и пенсионни фондове за статия *Портфейлни инвестиции, активи*, 5) данни на Централния депозитар АД за статия *Портфейлни инвестиции, пасиви*, 6) отчети от други институции, 7) отчети на предприятия, получили (предоставили) финансови кредити от (на) нерезиденти, и 8) отчети на предприятия по други задължения и вземания (различни от финансови кредити) към нерезиденти.

В аналитичното представяне компонентите на платежния баланс са класифицирани в следните основни категории:

А. Текуща сметка

Текущата сметка обхваща получаването и предоставянето на ***стоки и услуги***, ***доход*** и ***текущи трансфери*** между страната и останалия свят. Потоците, записани в кредитната страна, представляват тази част от брутния вътрешен продукт, предоставени на останалия свят (износ на стоки и услуги), както и предоставянето на фактори на производство, изразени чрез получен (или който следва да бъде получен) доход – компенсации на наетите и инвестиционен доход (лихви, дивиденти и др.). Включват се също така и компенсиращи записи за безвъзмездно получени реални и финансови ресурси (трансфери).

Потоците в дебитната страна представляват брутният продукт, създаден в останалата част на света и придобит от националната икономика (внос на стоки и услуги), както и придобиването на фактори на производство, изразени чрез платен (или който следва да се плати) доход. Включват се също така и компенсиращи записи за безвъзмездно предоставени реални и финансови ресурси.

• Статията *Стоки* в текущата сметка на платежния баланс обхваща преносими стоки, за които е налице смяна на собствеността между резиденти и нерезиденти. Данните за вноса и износа *FOB* (*Free on board*) са базирани на митнически декларации, като кодовете, използвани в тях, са по *Хармонизираната система за описание и кодиране на стоките* на Световната митническа организация, въведена през 1988 г. и допълнена през 1992 г. Считано с данните за януари 2006 г. Българската народна банка и Националният статистически институт съвместно прилагат разработената от тях методология за оценка на вноса по цени *FOB* и на приходите и разходите за товарен транспорт.[32] Методологията се базира на анализ на съотношенията *CIF/FOB* при вноса на стоки в зависимост от различните видове доставки по вноса, както и от използвания транспорт и националност на превозвача.

При представяне на географското разпределение на данните за износа и вноса в платежния баланс на страната се следват следните правила:

Съгласно европейските регламенти, при търговия със страни – членки на ЕС:

- при пристигания страната партньор е държава-членка, от която стоките се изпращат за България.
- при изпращания страната партньор е държава-членка, за която се изпращат стоките.

При данните за търговията със страни извън ЕС:

- при внос страната партньор е тази, която е произвела стоката, наречена „страна на произход“.
- при износ страната партньор е тази, която ще потребява стоките, наречена „страна на потребление“.

Източници: Източник на данните от началото на 2003 г. до края на 2006 г. бе Агенция „Митници“, а за предишни години – „Информационно обслужване“ АД (дирекция ИИЦ). Българската народна банка и НСИ получаваха данните за вноса и износа, допълваха ги с друга информация и допълнително ги обработваха. С въвеждането на системата *Интрастат* (въведена със Закона за статистика на вътрешнообщностната търговия със стоки, ДВ, бр. 51 от 2006 г.) с данните за януари 2007 г. настъпиха промени в начина на отчитане на външната търговия на България с останалите държави – членки на ЕС.

Прилагането на системата *Интрастат* доведе до промяна на сроковете за получаване и обработка на данните. Информация за износа (изпращания) и вноса (пристигания) на стоки се предоставят от *Интрастат*-операторите (фирмите, задължени да предоставят информация) на Националната агенция по приходите в срок до 14 дни след изтичането на отчетния месец. Тези данни се изпращат на Националния статистически институт за последваща обработка. Той следва да пре-

[32] Данните за 2002–2005 г. са базирани на тази методология за оценка на вноса по цени *FOB* и на приходите и разходите за товарен транспорт.

доставя на Евростат обобщени месечни данни (без детайли по държави и стоки) в срок до 42 дни след изтичането на отчетния месец. Подробните данни за изпращанията и пристиганията на стоки се предоставят на Евростат в срок до 70 дни след края на отчетния месец.

БНБ получава от НСИ обобщени данни (без детайли по държави и стоки) за стокооборота на страната с другите държави – членки на ЕС, в срок до 35 дни след изтичането на отчетния месец и към тези данни се добавят данните на Агенция „Митници“ за търговията с трети страни. Поради това с публикуването на отчета на платежния баланс за отчетния месец са публикувани само обобщени данни за вноса и износа на стоки. Детайлни данни за изпращанията и пристиганията на стоки БНБ получава от НСИ в срок до 60 дни след изтичането на отчетния месец.

В резултат на тази промени графикът за отчитане на данните за външната търговия от БНБ е следният:

- Предварителни обобщени данни (без детайли по държави и стоки) за отчетния месец се публикуват в срок до 42 дни след изтичане на отчетния месец в таблицата за платежния баланс.
- Предварителни подробни данни (с детайли по държави и стоки) за отчетния месец се предоставят на потребителите в срок не по-рано от 73 дни след изтичане на месеца.
- Частта „Външната търговия на България“ от материала „Платежен баланс на България“ се подготвя тримесечно, в срок не по-рано от 73 дни след края на тримесечието.

Поддържаните серии от данни за вноса и износа на страната на интернет страницата на БНБ се обновяват в срок не по-рано от 73 дни след изтичане на отчетния месец.

БНБ и НСИ взаимно съгласуват данните за вноса и износа, преди да ги публикуват.

• Статията *Услуги* обхваща *транспортни, туристически* и *други услуги*.

Българската народна банка извлича данните за *товарния транспорт* от данните за външната търговия и за *пътническия транспорт* от данните за туризма на базата на оценки.

От 2006 г. приходите от товарен транспорт се формират от оценката на приходите на местни превозвачи, свързани с износа на стоки от страната. Разходите се калкулират като оценка на разходите, направени от местни лица, в полза на чуждестранни превозвачи, свързани с вноса на стоки в страната. Приходите и разходите се оценяват по типове транспорт и националност на превозвача. С въвеждането на системата *Интрастат* от януари 2007 г. настъпиха промени и в начина на оценяване на приходите и разходите от товарен транспорт на България с останалите държави – членки на ЕС. Поради по-дългия срок за получаване от НСИ на подробни данни за търговията на България с останалите държави – членки на ЕС, към датата на публикуване на първоначалния отчет за платежния баланс за съответния месец (42 дни след края на отчетния период) предварителната оценка за приходите и разходите от товарен транспорт е изчислена въз основа на данните от предходни години. Тези оценки подлежат на ревизия след получаване на предварителните подробни данни (с детайли по държави и стоки) за търговията с останалите държави – членки на ЕС, за отчетния месец.

Статия *Пътувания* обхваща стоки и услуги, включително тези, свързани със здравни и образователни услуги, предоставени на туристи, пътуващи служебно или лично. До края на 2006 г. данните за туризма се базират на данни от Министерството на вътрешните работи относно броя на туристите, пресекли границата, както и на оценки на разходите, извършени от един турист на база на методология за оценяване на приходите и разходите от туристически услуги – *Методология за оценка на приходите и разходите от пътувания и туризъм в платежния баланс на България* (Българска народна банка, Министерство на търговията и туризма, 18 ноември 1999 г.).

От началото на 2007 г. данните за броя на чуждестранните граждани, посетили страната, се базират на информация от НСГП и дооценки на НСИ. С данните за януари 2010 г. БНБ въведе нова методология за оценка на приходите и разходите за пътувания и пътнически транспорт. Най-общо моделът за оценка на статия *Пътувания* се базира на произведението на броя на презграничните пътувания по размера на направените разходите за едно пътуване от съответния тип (за по-подробна информация виж *Методология за оценка на статии „Пътувания“, „Пътнически транспорт“ и „Компенсация на наетите – кредит“ на платежния баланс на България* (Българска народна банка, март 2010 г.). Оценките на НСИ за броя и структурата на презграничните пътувания се базират на данни от Министерството на вътрешните работи относно броя на пресичанията на държавната граница и дооценки на института. Оценките на размера на разходите за едно пътуване са резултат от данните, събрани от проведеното от БНБ *Проучване на границата сред пътуващите български и чуждестранни граждани (юли 2007 – август 2008 г.)*. С публикуването на данните за януари 2010 г. бяха ревизирани данните за периода 2007–2009 г.

Статията *Други услуги* обхваща постъпленията и плащанията по всички останали категории услуги, различни от тези, свързани с транспорт или пътувания (съобщителни, строително-монтажни, финансови, застрахователни, лизингови, в областта на науката, културата и спорта и др.).

Източници на информация по тази статия до края на 2009 г. са отчетите на банките за извършения от тях и техните клиенти износ и внос на нефакторни услуги и на фирмите, които предоставят тримесечна информация за сметките си в чужбина. От 1 януари 2010 г. влезе в сила Регламент (ЕО) № 924/2009 на Европейския парламент и на Съвета от 16 септември 2009 г. относно презграничните плащания в рамките на Общността и за отмяна на Регламент (ЕО) № 2560/2001, с който се повиши до 100 000 лв. прагът, под който са премахнати задълженията за отчитане въз основа на сетълмент, наложени на доставчиците на платежни услуги за целите на статистическото отчитане на платежния баланс, които са свързани с платежни операции на техни клиенти. Качеството и обхватът на събираната от банките информация зависи в голяма степен от размера на прага, над който банките докладват на БНБ информация за извършвани от тях операции между резиденти и нерезиденти. Въвеждането на праг от 50 000 евро, считано от 1 януари 2010 г., при липса на алтернативен източник, би довело до силно влошаване качеството на данните за платежния баланс на страната и преди всичко на текущата сметка. Направеният анализ показва, че загубата на информация при някои видове услуги би достигнала до 90%. Поради това БНБ промени методологията за събиране на данни за износа и вноса на услуги и някои други операции в текущата сметка на платежния баланс. От началото на 2010 г. БНБ провежда регулярно тримесечно проучване на постъпленията и плащанията между местни и чуждестранни лица във връзка с получаването и предоставянето на услуги, възнаграждения, осигуровки и безвъзмездните постъпления и плащания, които се включват в текущата сметка на платежния баланс. Въз основа на информацията от това проучване едновременно с данните за януари 2011 г. са публикувани ревизирани данни по месеци за 2010 г. За целите на месечното отчитане на платежния баланс се използват данни от банките за постъпленията и плащанията, свързани с износ и внос на услуги над прага от 100 000 лв., както и дооценки на БНБ за постъпления и плащания под прага от 100 000 лв. След получаването на тримесечните данни от проучването сред предприятията, извършващи внос и износ на други услуги, горните данни подлежат на ревизия.

• Статията *Доход* включва две категории: 1) *компенсации на наетите,* и 2) *инвестиционен доход*. *Компенсациите на наетите* обхващат надници, заплати и други плащания към нерезиденти, работещи в страната, или получени от резидентите, работещи в чужбина. Компенсациите на наетите обхващат и доход, реализиран в резултат от неофициална заетост. За периода от април 2001 г. до декември 2006 г. БНБ оценява този поток съгласно *Методологията за оценка на потоците, дължащи се на неофициална заетост*, 14 март 2006 г.[33] С данните за януари 2010 г. бе въведена нова методология за оценка на кредитната страна на статия *Компенсациите на наетите* (виж *Методология за оценка на статии „Пътувания“, „Пътнически транспорт“ и „Компенсация на наетите – кредит“ на платежния баланс на България* (Българска народна банка, март 2010 г.)). С публикуването на данните за януари 2010 г. бяха ревизирани данните за периода 2007–2009 г.

Инвестиционният доход покрива постъпления и плащания на доход, свързан с външни финансови активи и пасиви – по преки инвестиции (дивиденти и реинвестирана печалба), портфейлни инвестиции, други инвестиции и по резервни активи.

Главните източници на информация по статия *Доход* са отчетите на банките, другите небанкови финансови институции, застрахователните компании и пенсионните фондове, нефинансовите предприятия, Министерството на финансите и Българската народна банка.

• *Трансфери* са всички реални ресурси и финансови средства, предоставени безвъзмездно от една икономика на друга. *Текущите трансфери* засягат пряко нивото на разполагаемия доход на една икономика и потреблението на стоки и услуги. В този смисъл текущите трансфери намаляват дохода и потребителските възможности на страната донор и увеличават дохода и потребителските възможности на страната получател. В *Текущи трансфери* се включват постъпилите средства по предприсъединителните и присъединителните фондове на Европейския съюз, парични преводи от частни лица, както и дарения, помощи, наследство, печалби от лотарии, пенсии, данъци, вноски за социални осигуровки и др. С данните за януари 2010 г. БНБ въведе нова *Методология за оценка на статия „Парични преводи от българи, живеещи постоянно в чужбина*“. Статията *Парични преводи от българи, живеещи постоянно в чужбина* е подстатия на статията *Текущи трансфери, кредит* в текущата сметка на платежния баланс и е балансираща статия за безвъзмездно получени ресурси в брой или в натура.

[33] Данните от април 2001 г. са базирани на тази методология.

Въвеждането на новата методология за отчитане на тези потоци се налага основно поради промяна в официалния праг на отчитане на банките и поради необходимост от обхващане на трансферите, извършени не само по официален път, но и по неофициални канали.

Оценките на емигрантските преводи се базират на умножението на броя български емигранти, превеждащи пари към техни близки, по сума на средния трансфер. Тези изчисления се правят съответно за официалния и неофициалния канал на трансфериране. Сумирането на средствата, трансферирани по двата канала, представлява общата сума на преводите от български емигранти.

Данните за броя на българските емигранти се базират на информация от Държавната агенция за българите в чужбина, българските посолства в чужбина и данни на Евростат. Данните за процента на български емигранти, трансфериращи към техни близки в страната, за дела на трансфериращи по официален канал и неофициален канал и за средния трансфер за всеки от трансферните канали се базират на данни от *Проучване на границата сред пътуващите български и чуждестранни граждани (август 2007 – юли 2008 г.),* проведено от БНБ чрез външен изпълнител. С публикуването на данните за януари 2010 г. бяха ревизирани данните за периода 2007–2009 г.

Източници: Оценки на Българската народна банка, данни за текущите трансфери от Министерството на финансите, Българския червен кръст, Агенцията за чуждестранна помощ и от системата за отчитане на информацията от банките за преводите и плащанията между местни и чуждестранни лица.

Б. Капиталова сметка

Капиталовата сметка включва две категории: 1) *капиталови трансфери,* и 2) *придобиване или предоставяне на нематериални, нефинансови активи*. Когато са в натура, капиталовите трансфери включват: 1) прехвърляне на собственост на основни средства, или 2) безвъзмездно опрощаване на пасив от страна на кредитора. Когато е налице плащане, един трансфер е *капиталов,* когато е свързан със или зависим от придобиване или предоставяне на основни средства (например инвестиционни субсидии).

Източници: Българската народна банка получава данни за капиталовата сметка от Министерството на финансите (за капиталови трансфери от фондовете от Европейския съюз), тримесечните отчети на предприятията от нефинансовия сектор, месечните отчети на нотариусите и др.

В. Финансова сметка

Финансовата сметка обхваща всички трансакции (реално извършени и начислени) във външните финансови активи и пасиви на една икономика. Външните активи и пасиви са класифицирани основно според типа на инвестицията. *Финансовата сметка* включва: 1) *преки инвестиции*, 2) *портфейлни инвестиции*, и 3) *други инвестиции*.

• *Преки инвестиции* включва преки инвестиции в чужбина, преки инвестиции в страната и сливания и придобивания. *Пряка инвестиция* е категория в международните инвестиции, при която резидент на една икономика – пряк инвеститор, придобива дълготраен интерес (поне 10% от дяловия капитал или правото на глас) в предприятие, намиращо се в друга икономика – пряко инвестиционно предприятие. Пряката инвестиция включва както първоначалната трансакция, чрез която се установява отношението между прекия инвеститор и прякото инвестиционно предприятие, така и всички последващи трансакции между тях. Трансакциите могат да касаят промяна в участието на прекия инвеститор в капитала на инвестиционното предприятие, промяна във вътрешнофирмената задлъжнялост, както и дела на прекия инвеститор в неразпределената печалба/загуба на предприятието за отчетния период. Преките инвестиции в чужбина се отчитат като актив, преките инвестиции в България – като пасив.

В подстатията *Сливания и придобивания* се отразяват всички сделки по сливания и придобивания, с цел да се елиминира тяхното влияние върху отчитаните данни за преките инвестиции в страната. Международната практика показва, че извършването на такива трансакции като цяло не води до увеличаване на производствените мощности и на заетостта, както и че направените изводи от анализа на данните за преките инвестиции, в които са включени данните за сделки по сливане и придобиване, могат да бъдат неточни относно размера на инвестициите, тяхната динамика, отраслова и географска структура.[34]

Източници: Българската народна банка получава месечни данни за преките инвестиции в страната от Агенцията за приватизация, Централния депозитар и от системата за отчитане на информацията от банките за преводите и плащанията между местни и чуждестранни лица, нотариусите и

[34] Виж *European Central Bank, Eurostat, Foreign Direct Investment Task Force Report, March 2004*, параграф 332.

службите по вписванията; тримесечни данни – от Комисията за финансов надзор, от предприятията с чуждестранно участие, Националния статистически институт, от управление „Банков надзор“ на БНБ, от застрахователните и пенсионноосигурителните дружества; годишни данни – от НСИ за размера на чуждестранните инвестиции в предприятията от нефинансовия сектор.

За преките инвестиции в чужбина Българската народна банка използва информация от формите за декларираме в БНБ на преките инвестиции, от тримесечните отчети на предприятия от нефинансовия сектор и от системата за отчитане на информацията от банките за статистиката на платежния баланс.

• *Портфейлни инвестиции* включва портфейлни инвестиции – активи, и портфейлни инвестиции – пасиви.

Портфейлните инвестиции са вложения в акции, когато техният размер не надвишава 10% от дяловия/акционерния капитал на дружеството, вложения в облигации, бонове, инструменти на паричния пазар или други търгуеми ценни книжа.

Главните източници на информация за статия *Портфейлни инвестиции, пасиви* са от Министерството на финансите, Българската народна банка, банките, предприятията, притежаващи сметки в чужбина, и Централния депозитар.

Данни относно активите на страната под формата на портфейлни инвестиции се предоставят от банките (по отношение на портфейлни инвестиции както за тяхна сметка, така и за сметка на техни клиенти), другите финансови институции, застрахователните компании и пенсионните фондове, БНБ и от Министерството на финансите.

• *Други инвестиции* включва търговски кредити, заеми, валутни депозити и други активи и пасиви.

В платежния баланс под *търговски кредит* се разбират вземания между партньори по търговска сделка, които не са секюритизирани с търгуеми ценни книжа.

Основен източник на информация за търговските кредити са тримесечните отчети на местните лица за техните вземания от и задължения към чуждестранни лица.

Статия *Заеми* включва получени и изплатени главници по дългосрочни и краткосрочни заеми между резидент и нерезидент, които заеми не са секюритизирани с търгуеми ценни книжа. От статия *Заеми, пасиви* се изключват трансакциите, свързани с получаване или погасяване на главници по кредити, отпуснати от МВФ, както и получаването на главници по заеми, отпуснати в подкрепа на платежния баланс. Последните се записват в съответните статии на *група Д. Резерви и друго финансиране*.

Данните за заемите се съставят на базата на информация, предоставяна от Министерството на финансите, БНБ, банките и директно от предприятията, предоставили/получили кредити към/от чужбина. Поради това, че последните се отчитат тримесечно пред БНБ, месечните данни по статията *Заеми*, *други сектори* (актив/пасив) се ревизират всяко тримесечие.

Статията *Валута и депозити* представя в актива си измененията във валутните депозити на резиденти в чужбина, а в пасива си – измененията в задълженията на банките, опериращи на територията на България, към нерезиденти в местна и чужда валута. Съгласно основните принципи, залегнали в *Ръководството по платежен баланс* (МВФ, 1993), при отчитане на промените във валутните депозити Българската народна банка елиминира промените в тях, дължащи се на валутнокурсови разлики.

Статиите *Други активи* и *Други пасиви* включват осъществените трансакции по разни разчети, непокрити в останалите категории и натрупаните просрочия на дълг.

Г. Грешки и пропуски (нето)

Грешки и пропуски (нето) е компенсаторна статия. Тя съществува в представянето на платежния баланс, защото системата за набиране на данни, която Българската народна банка използва, не е затворена, а представлява комбинация от различни източници на информация. За разлика от други статистически отчети като например паричната статистика, набирането на информацията, необходима за съставяне на платежния баланс, не може да се ограничи само до използването на счетоводните отчети на банките като единствен източник на данни.

Колебанията в *Грешки и пропуски (нето)* както в знака, така и в размера, се дължат главно на: 1) ревизии на данните за вноса и износа, 2) усъвършенстване на методологията за компилиране на отделните статии на платежния баланс, и 3) съществуването на обективни ограничения при събиране на информацията по отделни статии на баланса.

Д. Резерви и друго финансиране

• *Резервните активи* включват тези външни активи, които са на разположение и са контролирани от централната банка (правителството), и се използват за пряко финансиране на дефицити на платежния баланс. Резервните активи включват монетарното злато, специалните права на тираж, резервната позиция при МВФ, валутните активи (включващи валутни депозити и ценни книжа) и други вземания. Записванията в тази категория се отнасят до трансакциите по активите на управление „Емисионно“ на БНБ. Данните за промените в резервните активи се включват в платежния баланс, като се изчистват от промените, предизвикани от валутнокурсовите разлики и ценовата преоценка.

Тази група в аналитичното представяне на платежния баланс включва също и *Ползвани кредити от МВФ* и статията *Извънредно финансиране*. Извънредното финансиране обхваща кредитите, получени в подкрепа на платежния баланс, както и отсрочени/преструктурирани плащания и плащания на просрочия, произтичащи от проблеми с платежния баланс. В съответствие с методологията за отчитане на операциите по *извънредното финансиране* (*Ръководство по платежен баланс* на МВФ, 1993, т. 454) платените главници по кредитите, получени в подкрепа на платежния баланс, се отразяват във **Финансовата сметка,** в позицията *Други инвестиции – пасиви – Заеми – Държавно управление*.

III. Периодичност, честота и своевременност на публикациите по платежния баланс

Българската народна банка съставя и публикува месечно платежния баланс. Съгласно своя календар БНБ извършва публикациите в рамките на шест седмици (42 календарни дни) след изтичането на отчетния период.

IV. Политика на ревизиране на данните

Ревизиите на публикуваните оценки на платежния баланс са типични за много системи за набиране на данни за платежния баланс, прилагани в други страни. Те са в съответствие с *Календара на ЕЦБ за обмен на данните за платежния баланс, международната инвестиционна позиция, резервните активи в рамките на ЕСЦБ* (включващ и календар за ревизиите). С публикуването на ревизии потребителите своевременно биват информирани относно актуализираните данни по съответните статии.[35] Политиката на Българската народна банка за ревизии на данните се базира на следните принципи:

1) С данните за първия месец от всяко тримесечие се ревизират месечните данни за цялата текуща година. С данните за втория и третия месец от всяко тримесечие се ревизират данните само за предходния месец.
2) При наличие на текущи промени в резултат от събрана допълнителна информация, както и поради елиминирането на грешки, Българската народна банка своевременно информира потребителите посредством месечните прессъобщения и чрез бележките към таблицата на платежния баланс.
3) Когато се правят значителни ревизии в резултат от промени в методологията за отчитане на определени компоненти на платежния баланс или по други причини, с цел да улесни своите потребители Българската народна банка ги информира предварително за предстоящите промени.

V. Разпространение на информацията

Българската народна банка разпространява месечните данни за платежния баланс чрез страницата си в интернет – *www.bnb.bg*

Данните се публикуват също така и в отчетите за първото шестмесечие и годишните официални отчети на Българската народна банка. Данните се предоставят едновременно на всички потребители.

VI. Контакти

Въпроси по методологията, прилагана от Българската народна банка, или относно публикуваните данни по платежния баланс можете да изпращате на Емил Димитров, директор на дирекция „Статистика“, и на Лиляна Банчева, началник на отдел „Платежен баланс и външен дълг“, по електронната поща на адреси съответно *Dimitrov.E@bnbank.org* и *Bancheva.L@bnbank.org* или по пощата на следния адрес:

[35] Годишните данни за преките чуждестранни инвестиции в страната се ревизират с 15 месеца закъснение след изтичането на отчетния период (след получаване на годишните данни на НСИ за предприятията от нефинансовия сектор).

Българска народна банка
Отдел „Платежен баланс и външен дълг“
Пл. „Княз Александър I“ № 1
1000 София

Внос и износ

I. Източници на данни

Източник на данните от началото на 2003 г. до края на 2006 г. бе Агенция „Митници“, а за предишни години „Информационно обслужване“ АД (дирекция ИИЦ). Българската народна банка и НСИ получаваха данните за вноса и износа, допълваха ги с друга информация и допълнително ги обработваха. До края на 2006 г. всички фирми, извършващи внос или износ на стоки, бяха задължени да декларират тази дейност чрез митнически декларации.

След 1 януари 2007 г. фирмите, извършващи стокообмен с държавите – членки на ЕС, се отчитат по системата *Интрастат* (въведена със Закона за статистика на вътрешнообщностната търговия със стоки, ДВ, бр. 51 от 2006 г.). Съгласно закона фирмите, които имат оборот над определения от НСИ праг за декларираме, подават *Интрастат*-декларации пред Националната агенция по приходите. Агенцията следва да извършва контрол на обхвата на задължените лица, да следи за изпълнение на задълженията им по системата *Интрастат*, както и да контролира достоверността на предоставяните данни. Данните от *Интрастат*-декларациите се изпращат на НСИ за последваща обработка.

Вносът и износът с трети страни (извън ЕС), както и движението на стоки в ЕС, осъществявано под митнически контрол, продължават да се отчитат чрез митнически декларации, като Агенция „Митници“ предоставя данните за обработка на НСИ. Институтът обединява тези данни с информацията по системата *Интрастат*, обработва ги и след извършване на допълнителни оценки предоставя данните на потребителите, в т.ч. и на Българската народна банка.

II. Срокове за получаване на данните

БНБ получава от НСИ обобщени данни (без детайли по държави и стоки) за стокооборота на страната с другите държави – членки на ЕС, в срок до 35 дни след изтичането на отчетния месец. Детайлни данни за изпращанията и пристиганията на стоки БНБ получава от НСИ в срок до 60 дни след изтичането на отчетния месец. Данните за търговията с трети страни се получават от НСИ до 29-о число на месеца, следващ отчетния.

III. Основни принципи на отчитане

Износът се отчита по цени *FOB*, а вносът – по цени *CIF*, като за нуждите на платежния баланс вносът се преизчислява по цени *FOB*. Използваната система за кодиране на стоките се базира на *Хармонизираната система за описание и кодиране на стоките* на Световната митническа организация, въведена през 1988 г. и допълнена през 1992 г.

В съответствие със съвместната методология на БНБ и НСИ от 1999 г. вносът и износът се отчитат по системата на *Специална търговия*, като моментът на регистрация на трансакциите е моментът (датата) на оформяне на митническите декларации или месецът, през който са извършени вътрешнообщностните изпращания или пристигания по системата *Интрастат*. Критериите за описание на страните партньори са, както следва: *внос* – по страна на произход на стоките, *износ* – по страна на получател на стоката, т.е. последната известна страна, където стоката трябва да бъде доставена. С цел съпоставимост на поддържаните от БНБ статистически редове за вноса и износа по *Основни търговски партньори и региони* тези критерии са приложени от БНБ и за данните след 1 януари 2007 г.

Съгласно съвместната методология, преди да публикуват данни за вноса и износа, БНБ и НСИ взаимно съгласуват данните за общия размер на вноса и износа и търговското салдо.

IV. Видове таблици за вноса и износа

A. Начин на използване

За целите на икономическия анализ БНБ публикува таблиците *Начин на използване*. Основата за тяхното конструиране са 4-значните кодове по *Хармонизираната система за описание и кодиране на стоките*, групирани от гледна точка на предназначението и крайното използване на съответната стока. Основни принципи при разпределянето на стоките в съответните групи са: от една страна, целта на тяхното използване, и от друга, степента на преработката им. Таблиците са месечни, тримесечни и годишни.

Б. Основни търговски партньори и региони

В таблиците *Основни търговски партньори и региони* са включени само по-важните държави и региони за износа (вноса) на страната. Разделението на държави – членки на Европейския съюз, на групите „Европейски съюз – 15“ и „ЕС – нови държави-членки“ е в съответствие с практиката и изискванията на Евростат и ЕЦБ. Таблиците са месечни, тримесечни и годишни.

В. Основни търговски региони по начин на използване

Таблиците *Основни търговски партньори по начин на използване* представят разрез на вноса и износа на страната по географски признак и по групи стоки. Таблиците са тримесечни и годишни.

Г. Валутна структура на вноса и износа

В таблиците *Валутна структура на вноса и износа* са показани относителните дялове на различните валути в трансакциите по вноса и износа. Таблиците са тримесечни и годишни.

Във всички публикувани таблици износът е отчетен по цени *FOB*, а вносът по цени *CIF*.

V. Разпространение на информацията

Българската народна банка разпространява данните за вноса и износа на България чрез страницата си в интернет – *http://www.bnb.bg*. Данни за външната търговия на страната се включват в отчетите за първото шестмесечие и годишните официални отчети на Българската народна банка.

На страницата на БНБ в интернет са представени статистически редове за вноса и износа по *Начин на използване* и по *Основни търговски партньори и региони* от 1995 г. За тези серии съществува възможност за търсене по определен период (месец, тримесечие, година) и по група стоки (търговски партньори). Отделно за същия период са публикувани и тримесечни и годишни таблици *Основни търговски региони по начин на използване* и *Валутна структура на вноса и износа* (до декември 2006 г.).

VI. Периодичност, честота и своевременност на публикациите за вноса и износа

Поддържаните на интернет страницата на БНБ серии от данни за вноса и износа на страната се обновяват в срок не по-рано от 73 дни след изтичане на отчетния месец. В срок до шест седмици (42 дни) след края на отчетния период с публикуването на платежния баланс за отчетния месец се публикуват само обобщени данни за вноса и износа на стоки.

VII. Политика на ревизиране на данните

Съгласно установената практика БНБ прави месечни ревизии на данните си за последните три месеца, а тримесечно ревизира данните за всички месеци на отчетната година. В случай че получава непълни и/или некачествени данни, БНБ може да извършва и по-чести ревизии на данните за месеците на отчетната година.

VIII. Контакти

Допълнителна информация по методологията или публикуваните данни за външната търговия и платежния баланс можете да получите от Лиляна Банчева, началник на отдел „Платежен баланс и външен дълг“, тел. (+359 2) 9145 1439, електронен адрес *Bancheva.L@bnbank.org*.

Брутен външен дълг[36]

При отчитане на брутния външен дълг на страната Българската народна банка се придържа към международните стандарти и изисквания, заложени в *Ръководството по статистика на външния дълг*, подготвено от няколко международни организации и издадено от МВФ[37], и в *Ръководството по платежен баланс*, МВФ, 5-о издание, 1993 г. Това осигурява, от една страна, международна съпоставимост на данните, а от друга – съпоставимост между информацията за външния дълг с тази на платежния баланс, на международната инвестиционна позиция и на националните сметки. Данните за брутния външен дълг са и важен източник на информация за определени статии на платежния баланс и на международната инвестиционна позиция.

Българската народна банка изготвя и разпространява месечни статистически данни за брутния външен дълг, разпределен по институционални сектори.

Публикациите обхващат месечни данни относно: 1) размера на брутния външен дълг, 2) обслужване на брутния външен дълг, и 3) новополучените кредити и депозити. Тримесечно с данните към края на отчетното календарно тримесечие се публикува и допълнителна информация по кредитори.

[36] Актуализирани методологически бележки към 23 юли 2013 г.

[37] *External Debt Statistics: Guide for Compilers and Users, IMF, 2003 (Bank for International Settlements, The Commonwealth Secretariat, Eurostat, International Monetary Fund, Organization for Economic Co-operation and Development, The Paris Club Secretariat, The United Nations Conference on Trade and Development, the World Bank).*

I. Счетоводни принципи и стандарти

При изготвяне на статистическите данни по дълга БНБ се придържа към **международната дефиниция за външния дълг**: „Брутният външен дълг към даден момент представлява размерът на текущите и безусловни задължения, изискващи плащане(ия) на главница и/или лихва от дебитора в даден бъдещ момент, които се дължат на нерезиденти от резидентите на дадена икономика.“[38]

Основният критерий за включване на едно задължение към размера на външния дълг на страната е то да бъде **емитирано от резидент и да се дължи на нерезидент**[39], без значение дали е емитирано на местните или на международните финансови пазари. При трансакциите също се отчитат само сделки, осъществени между резидент и нерезидент. В таблиците за дълга БНБ отчита само размера **на реално отпуснатите, а не на договорените траншове**.

Размерът на задълженията се отчита по **номинална, а не по пазарна стойност** дори когато са налице търгуеми дългови инструменти. Брутният външен дълг на България се отчита в евро.

При съставяне на данните по дълга разделението между краткосрочен и дългосрочен дълг се базира на **оригиналния, а не на остатъчния срок до падежа**. В дългосрочния дълг се включват всички задължения с оригинален срок до падежа над 1 година или с неопределен срок, както и всички задължения по преки инвестиции[40], а в краткосрочния – тези със срок до падежа 1 година или по-малко. Към размера на краткосрочния дълг се отнасят и просрочията на дължими лихви и главници.

II. Компоненти на брутния външен дълг

А. По институционални сектори

Структурата на таблицата за размера на брутния външен дълг е в съответствие с изискванията на *Ръководството по статистика на външния дълг*, подготвено от няколко международни организации и издадено от МВФ.

При представянето на дълга основното разделение е по институционални сектори – държавно управление, централна банка, банки и други сектори. Задълженията, свързани с преки инвестиции, са публикувани на отделен ред с оглед тяхната специфика. Класификацията по институционални сектори е в съответствие с *Ръководството по платежен баланс*, МВФ, 5-о издание, 1993 г. В рамките на всеки сектор задълженията са класифицирани според срочността им краткосрочни и дългосрочни, и по видове дългови инструменти.

Държавно управление

Дългът на сектор *държавно управление* обхваща: 1) дълга на централното правителство, 2) дълга на местните органи на управление, 3) дълга на социалноосигурителните фондове, и 4) дълга на други институции с нестопанска цел, които се контролират и финансират от държавата. Дългът на банки и небанкови предприятия с повече от 50% държавна собственост, които функционират като предприятия със стопанска цел, или т.нар. квазикорпорации, не се включва в размера на дълга на сектор *държавно управление*, а към съответните институционални сектори – *банки* или *други сектори*. Дългът на сектор *държавно управление* е дългосрочен и е представен по видове дългови инструменти. Основните подстатии са *Облигации* и *Заеми*. В статия *Заеми* се включват всички задължения на държавно управление, които не са секюритизарани с търгуеми ценни книжа. Към този раздел се отнасят също така и кредитите, отпуснати на правителството от МВФ. В подстатия *Облигации* се отчитат задълженията на правителството по емитирани от него ценни книжа на вътрешния и на международните финансови пазари, като се спазва резидентния принцип. В тази подстатия се записва целият размер на емисията в чужбина (брейдиоблигации, еврооблигации и глобални облигации). Частта от емисията в чужбина, притежавана от резиденти към края на отчетния период, се отчита с отрицателен знак в статия *Облигации, притежавани от резиденти*. В подстатия *Облигации* се отчитат и държавните ценни книжа и компенсаторните инструменти, емитирани от правителството на вътрешния пазар и притежавани от нерезиденти.

Източници на данни: Основен източник на данни е *Регистърът на държавния и държавногарантирания дълг* на Министерството на финансите (до 31.XII.2002 г. източник на данни бе *Системата за регистриране, обслужване и управление на дълга* на Министерството на финансите и на Българската народна банка). Други източници на данни са дирекция „Депозитар на държавни и гарантирани от държавата дългове“ на БНБ, Централен депозитар АД и банките. Източник на дан-

[38] Пак там, с. 7, параграф 2.3.
[39] За дефинициите на резидент и нерезидент виж Ръководство по платежен баланс, МВФ, 5-о издание, 1993 г., параграфи 57–58.
[40] *External Debt Statistics: Guide for Compilers and Users*..., параграфи 3.14 и 7.5.

ните за притежаваните от местни лица ценни книжа, емитирани в чужбина, са банките и инвестиционните посредници.

Централна банка

В този сектор в съответствие с международната методология по статистика на външния дълг се включват заемите, отпуснати на БНБ. Данните са от *Регистъра на държавния и държавногарантирания дълг* на Министерството на финансите.

Банки

В краткосросрочния дълг на банките се включват задълженията по краткосрочни заеми, получени от нерезиденти, депозитите на нерезиденти в местните банки, както и други пасиви към нерезиденти. В подстатия *Депозити* се включват както валутните, така и левовите депозити на нерезиденти в местни банки. При нетно нарастване на депозитите в банковата система това се отчита в таблица *Получени нови кредити и депозити*, а при нетно изтегляне на депозити – в таблицата за обслужване на външния дълг като изплащане на главница по подстатия *Депозити*. В съответствие с *Ръководството по статистика на външния дълг* в размера на външния дълг не се включват депозитите, свързани с условни задължения[41]. Дългосрочният дълг на банките включва заеми и облигации, емитирани от банките и притежавани от нерезиденти.

Източници на данни: Информация за размера и трансакциите по външни заеми се получава месечно пряко от банките чрез статистическа форма за техните външни задължения. Източник на данните за *Депозити* и *Други задължения* на банките е отдел „Парична и банкова статистика“ в дирекция „Статистика“ на БНБ. Източник на информацията за размера на облигационните заеми, емитирани от банките и притежавани от нерезиденти, е Централният депозитар.

Други сектори

Дългът на *Други сектори* обхваща външните задължения на търговските фирми от реалния сектор (включително заемите, за които има поети държавни гаранции, и заемите на фирми с преобладаващо държавно участие) и на домакинствата.

В краткосросрочния дълг на търговските фирми се включват задълженията по краткосрочни заеми, получени от нерезиденти, търговските заеми, както и други пасиви към нерезиденти. Дългосрочният дълг на търговските фирми включва заеми и облигации, емитирани от търговските фирми и притежавани от нерезиденти.

Източници: Информацията за финансовите заеми се събира посредством статистическата форма СПБ-4 – *Отчет за финансовите кредити между местни лица и чуждестранни лица*, която обхваща информация за размера и различните типове трансакции по кредита. Тъй като Валутният закон предвижда тримесечна отчетност на тези задължения, за първите два месеца на всяко тримесечие БНБ публикува данни за небанковите предприятия, които се базират както на предоставените от фирмите планове за погасяване на получените от тях заеми, така и на оценки. В подстатия *Търговски кредити* се отчитат съответните задължения на резиденти към нерезиденти[42]. Информацията за тези задължения се събира от БНБ посредством форма СПБ-6Б – *Отчет за задълженията на местни лица към чуждестранни лица*. Поради тримесечната отчетност по тази форма, предвидена от Валутния закон, за първите два месеца на всяко тримесечие БНБ публикува оценки за търговските кредити. Информацията за задълженията на физическите лица към нерезиденти се събира от БНБ посредством годишна форма СПБ-8 – *Отчет за вземанията и задълженията на местни физически лица*.

Преки инвестиции: вътрешнофирмени заеми

При представянето на брутните външни задължения според международната методология задълженията на страната, свързани с вътрешнофирмено кредитиране, са показани на отделен ред. (Задълженията във връзка с дялово участие (дялов капитал и реинвестирана печалба) с изключение на привилегировани акции, които са дългов инструмент, не се включват в концепцията на външния дълг.) Задълженията по преки инвестиции се включват в размера на дългосрочния външен дълг.

Б. По кредитори

В съответствие със структурата, препоръчана от *Ръководството по статистика на външния дълг*, се подготвят и тримесечни таблици за размера на брутния външен дълг по сектори на кредиторите.

---

[41] *External Debt Statistics*..., параграф 2.10.

[42] За дефиницията на търговски кредит виж Ръководство по платежен баланс, МВФ, 5-о издание, 1993, гл. XX, параграф 414, и *External Debt Statistics*..., глава 3, параграф 133.

В. Външен дълг на публичния и частния сектор

Във външния дълг на публичния сектор съгласно параграфи 5.5–5.6 на *Ръководството по статистика на външния дълг* се включва дългът на сектор *държавно управление*, на сектор *централна банка*, на банките от публичния сектор, на нефинансовите предприятия от публичния сектор, както и публичногарантираният дълг на частния сектор. Външния дълг на частния сектор обхваща дълга на банките и на нефинансовите предприятия, който не е обхванат в публичния и публичногарантирания външен дълг. Данните са месечни.

III. Периодичност, честота и своевременност на публикациите по брутния външен дълг

Българската народна банка съставя и публикува месечни данни за размера и обслужването на брутния външен дълг на страната, както и за новополучените кредити и депозити. Месечно се разпространяват и данни за индикаторите на външния сектор, включително и данни за индикаторите на външния дълг.

Българската народна банка публикува данните съгласно обявения календар. При необходимост от промяна на датата за публикуване банката информира потребителите минимум една седмица преди предварително определената дата.

IV. Политика на ревизиране на данните

Политиката на Българската народна банка за ревизиране на данните се базира на следните принципи:

1) Всяка месечна публикация включва ревизии на данните за предходните три месеца, а всяка тримесечна публикация – ревизии на месечните данни за цялата текуща година.
2) При наличие на текущи промени в резултат от събрана допълнителна информация, както и поради елиминирането на грешки Българската народна банка своевременно информира потребителите посредством месечните прессъобщения и чрез бележките към таблиците на брутния външен дълг.
3) Когато се правят значителни ревизии в резултат от промени в методологията за отчитане на определени компоненти на брутния външен дълг или по други причини, с цел да улесни своите потребители Българската народна банка информира предварително за предстоящите промени.

V. Разпространение на информацията

Българската народна банка публикува месечните данни за брутния външен дълг на своята страница в интернет – *www.bnb.bg*. Данните се публикуват и в месечния „Информационен бюлетин“, и в полугодишните и годишните официални отчети на банката. Данните се предоставят едновременно на всички потребители.

VI. Контакти

Въпроси по методологията, прилагана от Българската народна банка, или относно публикуваните данни за брутния външен дълг можете да изпращате на Емил Димитров, директор на дирекция „Статистика“ и на Лиляна Банчева, началник на отдел „Платежен баланс и външен дълг“, на електронни адреси съответно *Dimitrov.E@bnbank.org* и *Bancheva.L@bnbank.org,* или по пощата на адрес:

Българска народна банка
Отдел „Платежен баланс и външен дълг“
Пл. „Княз Александър I“ № 1
1000 София

Международна инвестиционна позиция на България[43]

Българската народна банка съставя и отчита международната инвестиционна позиция (МИП) на страната. Информацията за нуждите на статистиката на международната инвестиционна позиция се събира на основание на чл. 42 от Закона за БНБ (обн., ДВ, бр. 46 от 10.VI.1997 г.; изм., ДВ, бр. 59 от 2006 г.) и чл. 7–10 на Валутния закон (обн., ДВ, бр. 83 от 21.IX.1999 г., изм. и доп., бр. 59 от 2006 г.) и се обработва от отдел „Платежен баланс и външен дълг“ към дирекция „Статистика“ на БНБ при запазване на пълна конфиденциалност. Българската народна банка изготвя и публикува международната инвестиционна позиция в съответствие с петото издание на *Ръководството по платежен баланс (МВФ, 1993)* и с *Ръководните правила на Европейската централна банка*[44].

[43] Актуализирани методологически бележки към 23 юни 2011 г.
[44] *Guideline of The European Central Bank on the Statistical Reporting Requirements of The European Central Bank in the Field of Balance of Payments Statistics, The International Reserves Template and International Investment Position Statistics* (ECB/2004/15).

Международната инвестиционна позиция се съставя и публикува тримесечно.

Методологията за отчитане на международната инвестиционна позиция е концептуално свързана с тази на платежния баланс. Финансовата сметка на платежния баланс представя трансакциите (потоци) на дадена икономика (свързани с външните ѝ финансови активи и пасиви), които се отразяват върху размера на притежаваните външни финансови активи и пасиви, отчитани в международната инвестиционна позиция.

Съществува тясна взаимовръзка и между *международната инвестиционна позиция, Брутния външен дълг* и *Системата от национални сметки (СНС)*. Статиите на международната инвестиционна позиция съответстват до голяма степен на същите елементи от сметка *Останал свят* от СНС.

I. Счетоводни принципи и стандарти

Времето на записване на операциите в международната инвестиционна позиция е краят на отчетния период.

Оценяването на позициите се извършва на базата на пазарните цени. Ако пазарните цени на трансакциите не са известни, като приближение за тях се използват средни пазарни цени.

Промените в стойността на притежаваните активи или пасиви към чужбина, които се дължат на валутнокурсови и преоценъчни разлики, се отразяват в международната инвестиционна позиция.

Международната инвестиционна позиция на България се отчита в евро и в левове. Преизчисляването в съответната валута се извършва, като се прилага валутният курс към края на отчетния период.

II. Компоненти на международната инвестиционна позиция

Международната инвестиционна позиция представя външните финансови активи и пасиви на страната към края на определен период. Първото ниво на класификация в международната инвестиционна позиция е разделянето на *активи* и *пасиви*. Второто ниво на класификация по функционални категории е в пълно съответствие с представянето на финансовата сметка на платежния баланс. Функционалните категории *активи* и *пасиви* са: *преки инвестиции*, *портфейлни инвестиции*, *финансови деривати* и *други инвестиции*. В активите се включват и резервните активи на страната. Третото ниво на класификация е по инструменти. Инструментите, класифицирани в статиите *портфейлни инвестиции* и *други инвестиции*, са показани още и по резидентен сектор, а при *други инвестиции* се представя и матуритетът на заемите.

Компонентите на международната инвестиционна позиция са класифицирани в следните основни категории:

А. Преки инвестиции

Пряка инвестиция е категория в международните инвестиции, при която резидент на една икономика – пряк инвеститор – придобива дълготраен интерес (поне 10% от дяловия капитал или правото на глас) в предприятие, намиращо се в друга икономика – пряко инвестиционно предприятие. Пряката инвестиция включва както първоначалната трансакция, чрез която се установява отношението между прекия инвеститор и прякото инвестиционно предприятие, така и всички последващи трансакции между тях. Трансакциите могат да водят до промяна в участието на прекия инвеститор в капитала на инвестиционното предприятие, промяна във вътрешнофирмената задлъжнялост, както и в дела на прекия инвеститор в неразпределената печалба/загуба на предприятието за отчетния период. Вътрешнофирмените вземания и задължения се отчитат отделно, като се следва принципът за посоката на първоначалната трансакция.

Източници: Информацията за размера на преките чуждестранни инвестиции се извлича от месечни, тримесечни и годишни отчети на финансовия и нефинансовия сектор. За отделни елементи на позицията по преки инвестиции се използват наличните данни за размера им към края на всяко тримесечие. Други елементи на позицията, за които БНБ не разполага с данни за размера, се оценяват, като към размера на инвестициите от предходния период се натрупват потоците от отчетния период, отразени в платежния баланс.

За преките инвестиции в чужбина Българската народна банка използва информация от формите за декларираме в БНБ на преките инвестиции, от тримесечни отчети на предприятия от нефинансовия сектор и от месечни отчети за статистиката на платежния баланс на банките. По-късно размерът на преките инвестиции в чужбина се актуализира с данни от годишно проучване на БНБ за преките инвестиции в чужбина.

Българската народна банка получава месечни данни за преките инвестиции в страната от Централния депозитар, от отчетите за статистиката на платежния баланс на банките, от нотариусите и Агенцията за приватизация; тримесечни данни – от управление „Банков надзор“ – отчети за капитала и доходите на банките с чуждестранно участие, от предприятия с чуждестранно участие за междуфирмените задължения и вземания и от проучването на БНБ сред основните инвестиционни предприятия от нефинансовия сектор. Размерът на дяловия капитал на предприятията от нефинансовия сектор, получен от данните за потоците в платежния баланс, се допълва или замества с данни от годишното проучване на НСИ за размера на чуждестранните инвестиции. БНБ изготвя и данни за географското и секторното разпределение на преките инвестиции в страната и чужбина.

Б. Портфейлни инвестиции

Размерът на статията *портфейлни инвестиции* включва активите и пасивите в акции и дългови ценни книжа на България към останалия свят. Дълговите ценни книжа се разделят на облигации (с матуритет повече от една година) и инструменти на паричния пазар (с матуритет, по-малък от една година).

Източници: Размерът на статията *портфейлни инвестиции – активи,* включва ценните книжа, емитирани от чуждестранни и притежавани от местни лица. Източниците за размера на *портфейлните инвестиции – активи,* на централната банка и сектор *държавно управление*, които не са част от официалните резервни активи, са дирекция „Главно счетоводство“ на БНБ и Министерството на финансите. Размерът на *портфейлните инвестиции – активи*, държани от банките, се съставя на база на месечните отчетни форми на банките (на база счетоводни данни), докато данните за активите на други сектори се докладват от инвестиционните посредници и другите финансови институции.

Размерът на статията *портфейлни инвестиции – пасиви,* включва ценните книжа, емитирани от местни лица и притежавани от чуждестранни лица. Основният източник на информация за тази статия са: 1) Централният депозитар, който предоставя месечни данни за размера на потрфейлните инвестиции по сектори, и 2) финансовите посредници – за инвестициите на местни лица в ценни книжа, емитирани от местни лица в чужбина. Министерството на финансите, БНБ и банките са основните източници на данни за инвестициите в дългови ценни книжа за секторите *централна банка* и *държавно управление*.

В. Финансови деривати

Активите и пасивите по статията *финансови деривати* включва дериватни финансови инструменти, като форуърди, фючърси, суапове, опции и други. Основен източник на данни за тази статия са банките.

Г. Други инвестиции

Други инвестиции включва размера на активите и пасивите по търговски кредити, заеми, валутни депозити и други активи и пасиви.

Според изискванията на петото издание на *Ръководството по платежен баланс* под търговски кредит се разбира възникване на кредитни вземания или задължения между партньори по сделки във връзка с покупко-продажба на стоки или услуги, авансови плащания и други подобни, които не са секюритизирани с търгуеми ценни книжа.

Статия *заеми* включва получени и изплатени главници по дългосрочни и краткосрочни заеми между местно и чуждестранно лице, които не са секюритизирани с търгуеми ценни книжа. Статията *валута и депозити* представя в актива си размера във валутните депозити на местни лица в чужбина, а в пасива си – размера на задълженията на банките, опериращи на територията на България, по депозити на чуждестранни лица, както и касовите наличности във валута. Статиите *други активи* и *други пасиви* включват осъществените трансакции по разни разчети, непокрити в останалите категории, включително натрупаните просрочия на дълг.

Източници: Основен източник на информация за търговските кредити на нефинансовия сектор са тримесечните отчети на местните лица за техните вземания (статистическа форма СПБ-6А) и задължения (статистическа форма СПБ-6А) от/към чуждестранни лица. Данните за размера на заемите се компилират на базата на информация, предоставяна от Министерството на финансите, БНБ, от банките и пряко от предприятията, предоставили/получили кредити на/от чужбина.

Д. Резервни активи

Според изискванията на петото издание на *Ръководството по платежен баланс резервните активи* включват тези външни активи, които са на разположение на и са контролирани от централната банка (правителството) и се използват за пряко финансиране на дефицити на платежния баланс. Резервните активи включват монетарното злато, специалните права на тираж, резервната позиция при МВФ, валутните активи (включващи валутни депозити и ценни книжа) и други вземания. Записванията в тази категория представляват активите на управление „Емисионно“ на БНБ.

III. Периодичност, честота и своевременност на публикациите относно международната инвестиционна позиция

Българската народна банка съставя и публикува тримесечно международната инвестиционна позиция на страната. Съгласно своя календар БНБ извършва публикациите в рамките на три месеца след изтичането на отчетния период.

IV. Политика на ревизиране на данните

Политиката на Българската народна банка за ревизиране на данните се базира на следните принципи:

1) Всяка публикация включва ревизии на данните за предходния отчетен период.
2) При наличие на текущи промени в резултат от събрана допълнителна информация, както и поради елиминирането на грешки Българската народна банка своевременно информира потребителите посредством месечните прессъобщения.
3) Когато се правят значителни ревизии в резултат от промени в методологията за отчитане на определени компоненти на международната инвестиционна позиция или по други причини, с цел да улесни своите потребители Българската народна банка ги информира предварително за предстоящите промени.

V. Разпространение на информацията

Българската народна банка разпространява тримесечните данни за международната инвестиционна позиция на страницата си в интернет – *www.bnb.bg*.

Данните се публикуват и в отчетите за първото шестмесечие и годишните официални отчети на Българската народна банка.

VI. Контакти

Въпроси по методологията, прилагана от Българската народна банка, или относно публикуваните данни по международната инвестиционна позиция можете да изпращате на Емил Димитров, директор на дирекция „Статистика“, и на Лиляна Банчева, началник на отдел „Платежен баланс и външен дълг“, на електронни адреси съответно *Dimitrov.E@bnbank.org* и *Bancheva.L@bnbank.org,* или по пощата на адрес:

Българска народна банка
Отдел „Платежен баланс и външен дълг“
Пл. „Княз Александър I“ № 1
1000 София

Международни резерви и ликвидност в чуждестранна валута на България

Българската народна банка съставя *Рамка на международните резерви и ликвидност* в чуждестранна валута (рамка на резервите) на страната. Данните се обработват от отдел „Платежен баланс и външен дълг“ към дирекция „Статистика“ на Българската народна банка.

I. Основни принципи

Рамката на международните резерви и ликвидност в чуждестранна валута се съставя в съответствие с *Указанията за рамката на международните резерви и ликвидност в чуждестранна валута (МВФ, 2001),* както и с петото издание на *Ръководството по платежен баланс (МВФ, 1993)*. Рамката на резервите се основава на две свързани концепции: 1) брутния международен валутен резерв (резервните активи); и 2) ликвидността в чуждестранна валута. *Ръководството по платежен баланс (МВФ, 1993,* параграф 424) дава следното определение за международните резерви на страната: „онези външни активи, които са леснодостъпни за и контролирани от паричните власти за пряко финансиране на дисбаланси във външните плащания, за косвено регулиране степента на проявление на подобни неравновесия чрез интервенции на валутните пазари, с цел да се повлияе на валутните курсове и/или за други цели“. Понятието за рамка на ликвидността в чуждестранна валута е по-широко от това за международните резерви. То се отнася както до размера на валутни-

те резерви, които са леснодостъпни за властите при необходимост да се отговори на внезапно увеличаване търсенето на чуждестранна валута, така и на потенциалното (нетно) изтичане на ресурси в чуждестранна валута в резултат от краткосрочни задължения в чуждестранна валута и задбалансови пасиви на властите.

II. Основни характеристики

А. Институционален обхват

В съответствие със Споразумението за паричния съвет Българската народна банка е единствената институция, държател на официални международни резерви в България. Рамката на резервите включва Българската народна банка като орган на паричните власти, който управлява и държи международните резерви, и правителството (без социалноосигурителните фондове), което отговаря за официалните задължения в чуждестранна валута.

Б. Обхват на финансовите дейности

Рамката на резервите включва само инструменти в чуждестранни валути. Чуждестранните активи в неконвертируеми валути, както и всички други активи, които не отговарят на концепцията за резервни активи, са изключени.

В. Принципи на преоценка и превалутиране

Международните резерви се преоценяват ежедневно по пазарни валутни курсове. Позициите в ценни книжа се преоценяват ежедневно по пазарни цени на инструментите към предходния работен ден. Златото се преоценява ежедневно по текущата пазарна цена. Лихвите се натрупват ежедневно и се класифицират в точка 1(А) по-долу. Данните се конвертират в национална валута или равностойност в евро (левът е обвързан с еврото по фиксиран валутен курс) чрез официалните валутни курсове, обявявани ежедневно от Българската народна банка. Рамката на резервите се изчислява и преоценява месечно.

III. Структура

Рамката на резервите се състои от четири части:

1) Официални резервни активи и други активи в чуждестранна валута

А. Официални резервни активи (ценни книжа, валутни депозити); резервна позиция при МВФ; специални права на тираж; злато и други (натрупани лихви).

Б. Други активи в чуждестранна валута (депозити на правителството в местни банки, злато извън официалните резерви, обезпечение по брейди облигации).

Тази част включва данни за наличности. Дефинирането на тези данни е в съответствие с методологията, изложена в петото издание на *Ръководството по платежен баланс* (МВФ, 1993). Според чл. 42 от Закона за БНБ централната банка съставя платежния баланс на България, чиято основна функционална категория са резервните активи.

Видовете чуждестранни активи, които се включват в брутния международен валутен резерв на БНБ, са точно определени в чл. 28 на Закона за БНБ.

Към другите активи в чуждестранна валута се отнасят активите в чуждестранна валута на БНБ, които не са включени в официалните резерви, както и такива активи, притежавани от правителството (без социалноосигурителните фондове).

Източници: Данните за брутния международен валутен резерв и за другите активи в чуждестранна валута се основават на счетоводните записи на БНБ. Данните за *Рамката на международните резерви и ликвидността в чуждестранна валута* могат да бъдат съпоставяни с данните за годишните резервни активи, посочени в международната инвестиционна позиция, публикувани на интернет страницата на БНБ (*www.bnb.bg*), както и с данните за активите в месечния баланс на управление „Емисионно“ и аналитичния отчет на БНБ, публикувани на интернет страницата на БНБ (*http://www.bnb.bg/*). Данни за депозитите на правителството в местни банки се предоставят на БНБ от банките.

2) Безусловно изтичане на активи в чуждестранна валута през следващите 12 месеца

Тази част включва потоци в чуждестранна валута във връзка с предвидени плащания по главници и лихви, свързани със заеми и ценни книжа със срок до една година включително. За разлика от данните за външния дълг и международната инвестиционна позиция, които се базират на принципа за резидентност (включват се само задължения към нерезиденти независимо от използваните валути), данните, включени в част II, се отнасят само за задължения в чуждестранни валути независимо от резидентността на притежателя.

Източник: Данните за предвидените краткосрочни разходи на активи в чуждестранна валута се основават на оценките на Министерството на финансите за плащания за главници и лихви по заеми и ценни книжа, деноминирани в чуждестранни валути за период от 12 месеца напред.

3) Условно изтичане на активи в чуждестранна валута през следващите 12 месеца

Част III включва условни потоци в чуждестранна валута, свързани с договорни задължения, които могат да предизвикат потенциални бъдещи потоци (входящи или изходящи) на активи в чуждестранна валута. По определение условните разходи са свързани със задбалансови позиции.

Източник: Министерството на финансите.

4) Допълнителни показатели

Тази част включва позиции и потоци, които не са показани в предишните части, но имат значение за оценяването на официалните резерви в чуждестранна валута и ликвидните позиции (финансови инструменти, деноминирани в чуждестранна валута и изплащани в местна валута), както и на валутната структура на официалните резерви.

Източници: Министерството на финансите предоставя месечно данни за размера на ценните книжа, издадени за структурната реформа (ЗУНК), които са деноминирани в чуждестранна валута и обслужвани в левове. Данните за валутната структура на официалните резерви са на БНБ.

IV. Периодичност, честота и своевременност на публикациите относно международните резерви и ликвидността

Българската народна банка съставя и публикува месечно *Рамка на международните резерви и ликвидност* в чуждестранна валута на страната. Съгласно своя календар БНБ публикува данните в рамките на три седмици след изтичането на отчетния период.

V. Политика на ревизиране на данните

Ревизиите на публикуваните данни за официалните резервни активи, международните резерви и ликвидността в чуждестранна валута не са обичайна практика. Политиката на ревизиране, следвана от Българската народна банка, се базира на следните принципи:

1) По отношение на данните за международните резерви и ликвидността в чуждестранна валута всяка месечна публикация може да включва ревизии на данните от предишния месец.
2) При наличие на текущи промени в резултат от събраната допълнителна информация, както и поради елиминирането на грешки, Българската народна банка своевременно информира потребителите посредством месечните прессъобщения и чрез бележки към таблиците.

VI. Разпространение на информацията

Българската народна банка разпространява месечните данни за международните резерви и ликвидността в чуждестранна валута на интернет страницата си – *www.bnb.bg*. Данните са в милиони евро.

Данните се публикуват и в отчетите за първото шестмесечие и годишните официални отчети на Българската народна банка.

VII. Контакти

Въпроси по методологията, прилагана от Българската народна банка, или относно публикуваните данни по международните резерви и ликвидността в чуждестранна валута можете да изпращате на Емил Димитров, директор на дирекция „Статистика“, и на Лиляна Банчева, началник на отдел „Платежен баланс и външен дълг“, на електронни адреси съответно *Dimitrov.E@bnbank.org* и *Bancheva.L@bnbank.org,* или по пощата на адрес:

Българска народна банка
Отдел „Платежен баланс и външен дълг“
Пл. „Княз Александър I“ № 1
1000 София

3 Фискален сектор

Информацията за фискалния сектор е групирана в три категории:

а) операции на сектор *държавно управление* (*правителствен сектор*);

б) операции на правителството (републикански бюджет);

в) държавен дълг.

Фискалният сектор включва всички министерства, ведомства (агенции), извънбюджетни фондове и други институции на централното държавно управление, органите на местното самоуправление (общините), самостоятелни единици на социалното осигуряване, както и предприятията, финансирани и контролирани от тях.

Консолидираният държавен бюджет представя данните за сектор *държавно управление* и обхваща републиканския бюджет, бюджетите на социалното осигуряване, съдебната власт, висшите учебни заведения с правителствено финансиране, БАН, общините, както и извънбюджетните фондове и сметки. Обхватът на сектор *държавно управление* съответства на методологическите изисквания на Европейската система от сметки (*European System of Accounts, rev. 1995*).

Републиканският бюджет обхваща централния републикански бюджет (бюджета на Министерството на финансите), бюджетите на другите министерства и ведомства, областните управи и Сметната палата. Заедно с бюджетите на съдебната власт, висшите учебни заведения с правителствено финансиране, БАН и извънбюджетните им сметки той формира подсектор *централно държавно управление*. Той съответства на подсектор (правителствено равнище) *централно държавно управление* по методологията на Европейската система от сметки.

4 Реален сектор

Таблиците в реалния сектор се групират в следната последователност:

а) макроикономически показатели (национални сметки);

б) пазар на труда;

в) ценови показатели.

Реалният сектор се състои от няколко групи институционални единици – резиденти на икономическата територия на страната. Това са *нефинансовите предприятия*, чиято основна дейност е производството и пазарната реализация на стоки и нефинансови услуги с цел реализиране на печалба; *нетърговските организации, обслужващи домакинствата*, които предоставят стоки и услуги безплатно или по икономически незначими цени; *домакинствата* – резиденти в страната, независимо от техния вид и размер. Тук са включени и некорпорираните производствени единици, както и тези с едностранно счетоводство – собственост на местни физически лица.

В този раздел на бюлетина са включени данни за:

• *брутния вътрешен продукт* – по метода на разходите за крайно използване и по производствения метод.

В съответствие с изискванията на ЕСС ’95 данните за БВП са без холдингова печалба, т.е. измененията в неговата стойност, дължащи се на ценови промени, са изключени. Предварителни са данните, небалансирани с окончателните таблици *Ресурс – използване* на НСИ.

• *пазара на труда* – наетите по трудово правоотношение (обществен и частен сектор), динамиката на техния брой (по икономически сектори), броят на безработните (общо, младежи, възрастни) и равнището на безработицата, средната работна заплата на наетите (по форма на собственост и по икономически сектори). НСИ публикува месечните данни за наетите и средната работна заплата през втория месец след края на съответното календарно тримесечие.

• *изменението на потребителските цени* – спрямо предходния месец, спрямо съответния месец на предходната година и спрямо декември на предходната година.

Издания на БНБ

1 Периодични издания

Годишен отчет на БНБ
Annual Report of the BNB

Отчет на БНБ за януари – юни на съответната година
Report, January – June of corresponding year

Информационен бюлетин
Monthly Bulletin

Пазар на ДЦК
Government Securities Market

Банките в България
Banks in Bulgaria

Икономически преглед
Economic Review

2 Непериодични издания

Банкови унифицирани стандарти 7092 и 5392 (1992 г.)

Банков унифициран стандарт 9098 (1999 г.)

Банкови нормативни актове

Джефри Милър, Стефан Петранов Банковата система в България (1996 г.)

Директиви за работа на кредитните институции в ЕС (1995 г., 1997 г.)

Сборник документи, издадени от Базелския комитет по банков надзор (1997 г.)

Наръчник по банков надзор

120 години Българска народна банка, 1879–1999 (1999 г.)

Каталог на българските банкноти (1999 г.)

Каталог на българските монети (1999 г.)

Каталог на художествената колекция на БНБ (1999 г.)

Каталог на българските банкноти (2004 г.)

Каталог на българските монети (2004 г.)

Каталог „Монети“ (2009 г.)

Каталог „Банкноти“ (2009 г.)

130 избрани творби от колекцията на БНБ (2009 г.)

Олег Недялков, Людмила Димова Българската народна банка и нейната роля в стопанското развитие на България, 1879–2009 (2009 г.)

Българска народна банка, сборник документи, 1879–1900 (1998 г.)

Българска народна банка, сборник документи, 1901–1914 (1999 г.)

Българска народна банка, сборник документи, 1915–1929 (2001 г.)

Българска народна банка, сборник документи, 1930–1947 (2004 г.)

Българска народна банка, сборник документи, 1948–1990. В четири части (2009 г.)

Николай Неновски Валутният курс и инфлацията: Франция и България между двете световни войни. Приносът на Албер Афталион (1874–1956 г.) (2006 г.)

Марко Ряснов Спомени и документи (2006 г.)

Международни валутни резерви (2008 г.)

История на външния държавен дълг на България, 1878–1990. В три части (2009 г.)

Асен Христофоров Избрани произведения и документи (2010 г.)

3 Дискусионни материали

Бр. 1/1998 Виктор Йоцов, Николай Неновски, Калин Христов, Ива Петрова, Борис Петров
Първата година на паричния съвет в България
1/1998 Victor Yotzov, Nikolay Nenovsky, Kalin Hristov, Iva Petrova, Boris Petrov
The First Year of the Currency Board in Bulgaria

Бр. 2/1998 Николай Неновски, Калин Христов
Финансова репресия и рациониране на кредита в условията на паричен съвет в България
2/1998 Nikolay Nenovsky, Kalin Hristov
Financial Repression and Credit Rationing under Currency Board Arrangement for Bulgaria

Бр. 3/1999 Добрислав Добрев, Бойко Ценов, Петър Добрев, Джон Ърст
Стимули за инвестициите в България: оценка на нетния данъчен ефект върху държавния бюджет
3/1999 Dobrislav Dobrev, Boyko Tzenov, Peter Dobrev, John Ayerst
Investment Incentives in Bulgaria: Assessment of the Net Tax Effect on the State Budget

Бр. 4/1999 Николай Неновски, Калин Христов, Борис Петров
Два подхода към кризите на фиксираните курсове
4/1999 Nikolay Nenovsky, Kalin Hristov, Boris Petrov
Two Approaches to Fixed Exchange Rate Crises

Бр. 5/1999 Николай Неновски, Борис Петров
Моделиране на паричния сектор в България, 1913–1945 г.
5/1999 Nikolay Nenovsky, Boris Petrov
Monetary Sector Modeling in Bulgaria, 1913–1945

Бр. 6/1999 Румен Аврамов
Паричен съвет и финансови кризи: опитът на България
6/1999 Roumen Avramov
The Role of a Currency Board in Financial Crises: The Case of Bulgaria

7/1999 Zdravko Balyozov
The Bulgarian Financial Crisis of 1996–1997

Бр. 8/1999 Николай Неновски
Икономическата философия на Фридрих Хайек (100 години от рождението му)
8/1999 Nikolay Nenovsky
The Economic Philosophy of Friedrich Hayek (The Centenary of His Birth)

Бр. 9/1999 Добрислав Добрев
Паричният съвет в България: устройство, особености и управление на валутния резерв
9/1999 Dobrislav Dobrev
The Currency Board in Bulgaria: Design, Peculiarities and Management of Foreign Exchange Cover

Бр. 10/1999 Николай Неновски, Калин Христов
Паричните режими и реалната икономика (Емпиричен тест преди и след въвеждането на паричен съвет в България)
10/1999 Nikolay Nenovsky, Kalin Hristov
Monetary Regimes and the Real Economy (Empirical Tests before and after the Introduction of the Currency Board in Bulgaria)

11/1999 Jeffrey B. Miller
The Currency Board in Bulgaria: The First Two Years

12/2000 Nina Budina, Tzvetan Manchev
Fundamentals in Bulgarian Brady Bonds: Price Dynamics

Бр. 13/2000 Николай Неновски, Калин Христов
Изследване на парите в обращение след въвеждането на паричния съвет в България (трансакционно търсене, натрупване, скрита икономика)
13/2000 Nikolay Nenovsky, Kalin Hristov
Currency Circulation after Currency Board Introduction in Bulgaria (Transactions Demand, Hoarding, Shadow Economy)

Бр. 14/2000 Виктор Йоцов
Макроикономическите модели на Международния валутен фонд и Световната банка
(анализ на теоретичните подходи и оценка на ефективността от прилагането им в България)
14/2000 Victor Yotzov
Macroeconomic Models of the International Monetary Fund and the World Bank
(Analysis of Theoretical Approaches and Evaluation of Their Effective Implementation in Bulgaria)

Бр. 15/2000 **Борис Петров**
Динамика на банковите резерви при паричния съвет в България
15/2000 **Boris Petrov**
Bank Reserve Dynamics under Currency Board Arrangement for Bulgaria

Бр. 16/2000 **Виктор Йоцов**
Един възможен подход за изграждане на симулационен макроикономически модел на България
16/2000 **Victor Yotzov**
A Possible Approach to Simulate Macroeconomic Development of Bulgaria

Бр. 17/2001 **Маргарита Пранджева**
Надзор на консолидирана основа

Бр. 18/2001 **Николай Неновски, Дарина Колева**
Ригидност (негъвкавост) на реалните работни заплати и избор на паричен режим
18/2001 **Nikolay Nenovsky, Darina Koleva**
Real Wage Rigidity and the Monetary Regime Choice

19/2001 **Jeffrey Miller, Stefan Petranov**
The Financial System in the Bulgarian Economy

20/2002 **Michael Berlemann**
Forecasting Inflation via Electronic Markets Results from a Prototype Experiment

Бр. 21/2002 **Мирослав Неделчев**
Корпоративен имидж на търговските банки (1996–1997)

22/2002 **Kalin Hristov**
Fundamental Equilibrium Exchange Rates and Currency Boards: Evidence from Argentina and Estonia in the 90's

Бр. 23/2002 **Калин Христов, Михаил Михайлов**
Кредитна активност на търговските банки и рациониране на кредитния пазар в България

Бр. 24/2002 **Георги Чукалев**
Ефектът Balassa – Samuelson в България

Бр. 25/2002 **Станислав Нацев, Начко Стайков, Филко Розов**
Пари и парични задължения: същност, уговаряне, изпълнение
25/2002 **Stanislav Natzev, Nachko Staykov, Filko Rosov**
Money and Monetary Obligations: Nature, Stipulation, Fulfilment

Бр. 26/2002 **Иван Костов, Яна Костова**
Относно едностранната „евроизация" на България
26/2002 **Ivan Kostov, Jana Kostova**
Regarding the Unilateral Euroization of Bulgaria

Бр. 27/2002 **Мартин Заимов, Калин Христов**
Паричната политика и икономиката: петте години на българския паричен съвет
27/2002 **Martin Zaimov, Kalin Hristov**
Shadowing the Euro: Bulgaria's Monetary Policy Five Years on

28/2002 **Nikolay Nenovsky**
Improving Monetary Theory in Post-communist Countries – Looking Back to Cantillon

Бр. 29/2003 **Николай Неновски, Калина Димитрова**
Дуална инфлация в условията на паричен съвет.
Предизвикателства пред присъединяването на България към ЕС

30/2003 **Andreas Freytag**
Exchange Rate Arrangements, Economic Policy and Inflation: Empirical Evidence for Latin America

31/2003 **Stacie Beck, Jeffrey B. Miller, Mohsen Saad**
Inflation and the Bulgarian Currency Board

32/2003 **Nikolay Nenovsky, Evgeni Peev, Todor Yalamov**
Banks Firms Nexus under the Currency Board: Empirical Evidence from Bulgaria

Бр. 33/2003 **Калин Христов, Михаил Михайлов**
Моделиране на инфлацията в България

34/2003 **Konstantin Pashev**
Competitiveness of the Bulgarian Economy

35/2003 **Jean-Baptiste Desquilbet, Nikolay Nenovsky**
Exploring the Currency Board Mechanics: a Basic Formal Model

Бр. 36/2003 Цветан Цалински
Съставен конюнктурен индикатор за българската промишленост

37/2003 Franz Seitz
The Demand for Euro Cash: A Theoretical Model and Monetary Policy Implications

Бр. 38/2004 Георги Ганев
Равнище на доверие във валутния режим в България през 1991–2003 г. Начален опит за калибрация

39/2004 Jean-Baptiste Desquilbet, Nikolay Nenovsky
Credibility and Adjustment: Gold Standards Versus Currency Boards

Бр. 40/2004 Калин Христов
Паричният съвет: "The only game in town"

41/2004 Mariella Nenova
The Relationship between Real Convergence and the Real Exchange Rate: the Case of Bulgaria

Бр. 42/2004 Пламен Калоянчев
Ефективно данъчно облагане на труда, капитала и потреблението в България

Бр. 43/2004 Мартин Иванов
Платежният баланс на Царство България от 1911 г.

44/2004 Neven T. Valev, John A. Carlson
Beliefs about Exchange-rate Stability: Survey Evidence from the Currency Board in Bulgaria

Бр. 45/2005 Методи Христов
Възможности за съставяне и използване на баланс на паричния оборот

46/2005 Jonathon Adams-Kane, Jamus Jerome Lim
The Microeconomic Impact of Financial Crises: The Case of Bulgaria

Бр. 47/2005 Михаил Михайлов
Лихвените спредове на търговските банки в България

Бр. 48/2005 Калоян Ганев
Измерване на общата факторна производителност: счетоводство на икономическия растеж за България

Бр. 49/2005 Калина Димитрова
Опит за измерване на съществената инфлация в България

Бр. 50/2005 Цветан Манчев, Минчо Каравастев
Икономически и паричен съюз на хоризонта

Бр. 51/2005 Гарабед Минасян
Брейди одисеята на България

52/2005 Hristo Valev
General Equilibrium View on the Trade Balance Dynamics in Bulgaria

53/2006 Peter Hertner
The Balkan Railways, International Capital and Banking from the End of the 19th Century until the Outbreak of the First World War

Бр. 54/2006 Мартин Иванов
Националният доход на България, 1892–1924 г.
54/2006 Martin Ivanov
Bulgarian National Income between 1892 and 1924

Бр. 55/2006 Милети Младенов, Ирина Казанджиева
Роля на схемите за компенсиране на инвеститорите в ценни книжа за развитието на капиталовия пазар

Бр. 56/2006 Недялка Димитрова
Оптимална парична политика в условията на неопределеност

Бр. 57/2006 Цветан Цалински
Два подхода за емпирична оценка на потенциалното производство на България
57/2007 Tsvetan Tsalinski
Two Approaches to Estimating the Potential Output of Bulgaria

58/2007 Luc Tardieu
Informal Sources of Credit and the "Soft" Information Market (Evidence from Sofia)

59/2007 Slavi T. Slavov
Do Common Currencies Reduce Exchange Rate Pass-through? Implications for Bulgaria's Currency Board

60/2007 Jochen Blessing
The Bulgarian Economy on Its Way to the EMU: Economic Policy Results from a Small-scale Dynamic Stochastic General Equilibrium Framework

61/2007 Nikolay Nenovsky, Kalina Dimitrova
Exchange Rate Control in Bulgaria in the Interwar Period: History and Theoretical Reflections

62/2007 Rossitsa Rangelova
Different Methodologies for National Income Accounting in Central and Eastern European Countries, 1950–1990

63/2008 Iordan Iordanov, Andrey Vassilev
A Small Open Economy Model with a Currency Board Feature: the Case of Bulgaria

64/2008 Mohamad Khaled
Potential Output Estimation Using Penalized Splines: the Case of Bulgaria

65/2008 Michael Frömmel, Kristina Karagyozova
Bank Lending and Asset Prices: Evidence from Bulgaria

66/2008 Neven Valev
Views from the Trenches: Interviewing Bank Officials in the Midst of a Credit Boom

67/2008 Alexandru Minea, Christophe Rault
Monetary Policy Transmission: Old Evidence and Some New Facts from Bulgaria

68/2008 Kiril Danailov Kossev
The Banking Sector and the Great Depression in Bulgaria, 1924–1938: Interlocking and Financial Sector Profitability

69/2008 Boris Petkov
The Labour Market and Output in the UK – Does Okun's Law Still Stand?

70/2008 Zornitsa Vladova, Svilen Pachedjiev
Empirical Analisys of Inflation Persistence and Price Dynamics in Bulgaria

71/2009 Nikolay Angelov
Testing the Weak-form Efficiency of the Bulgarian Stock Market

Бр. 72/2009 Стати Статев
Финансово развитие и икономически растеж в България, 1991–2006 г.
(иконометричен анализ по логиката на производствената функция)

72/2009 Statty Stattev
Financial Development and Economic Growth in Bulgaria (1991–2006)
An Econometric Analysis Based on the Logic of the Production Function

73/2009 Luca Fantacci
Autonomy vs. Stability: the Relationship between Internal and External Money in Bulgaria (1879–1912)

74/2009 Hildegart Ahumada, Facundo Alvarado, Alfredo Canavese , Nicolás Grosman
The Size of the Shadow Economy in Bulgaria: a Measurement Using the Monetary Method

75/2009 Kiril Tochkov, Nikolay Nenovsky
Efficiency of Commercial Banks in Bulgaria in the Wake of EU Accession

76/2009 Slavi T. Slavov
Structural Current Account Imbalances: Fixed Versus Flexible Exchange Rates?

77/2009 Grigor Stoevsky
Econometric Forecasting of Bulgaria's Export and Import Flows

78/2009 Galina Boeva
Explanations for the Real Exchange Rate Development in the New EU Member States in Transition

79/2009 Stefan Kolev
The Great Depression in the Eyes of Bulgaria's Inter-war Economists
(How History of Economic Thought Could Matter for Today's Policy Advice)

Бр. 80/2010 Михаил Михайлов
Моделиране на лихвените проценти по кредитите за предприятия в България

81/2010 Ivan Lozev
A Small Open Economy Model with Financial Accelerator for Bulgaria: The Role of Fiscal Policy and the Currency Board

Бр. 82/2010 Цветелина Маринова
Влияние на глобалната икономическа криза върху процеса на присъединяване на България към еврозоната

83/2011 Tsvetomira Tsenova
Are Long-term Inflation Expectations Well-anchored? Evidence from the Euro Area and the United States

84/2011 Hiranya K Nath, Kiril Tochkov
Relative Inflation Dynamics in the EU Accession Countries of Central and Eastern Europe

85/2011 Emilia Penkova-Pearson
Trade, Convergence and Exchange Rate Regime: Evidence from Bulgaria and Romania

86/2011 Petra Rogleva
Short-Term Forecasting of Bulgarian GDP Using a Generalized Dynamic Factor Model

87/2011 Ivan Lozev, Zornitsa Vladova, Desislava Paskaleva
Wage-setting Behaviour of Bulgarian Firms: Evidence from Survey Data

88/2012 Assoc. Prof. Tsvetan Manchev, Ph. D., Daniel Simeonov, Hristo Ivanov, Christian Hausmann
The Predictive Power of Some Market Liquidity Risk Measures: An Empirical Approach

89/2012 Zornitsa Vladova
Survey Evidence on Price-setting Behaviour of Firms in Bulgaria

Адреси на банките в България

(към 11 септември 2013 г.)

Банки с лиценз за извършване на банкови сделки в страната и в чужбина

Алианц Банк България
бул. „Княгиня Мария-Луиза“ № 79
1202 София
тел. 02/9215###; 9215404
код BUIN9561

Банка ДСК
ул. „Московска“ № 19
1036 София
тел. 02/9391220
код STSA9300

Банка Пиреос България
бул. „Цариградско шосе“ № 115 Е, сграда Е
1784 София
тел. 070012002; 8004182
код PIRB9170

Българо-американска кредитна банка
ул. „Славянска“ № 2
1000 София
тел. 02/9658358; 9658345
код BGUS9160

Българска банка за развитие
(бивша Насърчителна банка)
ул. „Стефан Караджа“ № 10
1000 София
тел. 02/9306333
код NASB9620

Инвестбанк
бул. „България“ № 85
1404 София
тел. 02/8186123; 8186124
код IORT9120

Интернешънъл Асет Банк
бул. „Тодор Александров“ № 81–83
1303 София
тел. 02/8120234; 8120366
код IABG9470

Корпоративна търговска банка
ул. „Граф Игнатиев“ № 10
1000 София
тел. 02/9809362; 9375601
код KORP9220

Креди Агрикол България
(бивша Емпорики банк България)
бул. „Княгиня Мария-Луиза“ № 2,
ЦУМ, ет. 5
1000 София
тел. 02/8951204
код BINV9480

МКБ Юнионбанк
бул. „Генерал Е. И. Тотлебен“ № 30–32
1606 София
тел. 02/9153333; 9153315
код CBUN9195

Обединена българска банка
ул. „Света София“ № 5
1040 София
тел. 02/8112235; 8112800; 8112330
код UBBS9200

Общинска банка
ул. „Врабча“ № 6
1000 София
тел. 02/9300111; 9300###
код SOMB9130

ПроКредит Банк (България)
бул. „Тодор Александров“ № 26
1303 София
тел. 02/8135100; 8135808
код PRCB9230

Първа инвестиционна банка
бул. „Драган Цанков“ № 37
1797 София
тел. 9100100
код FINV9150

Райфайзенбанк, България
ул. „Николай Гогол“ № 18-20
1504 София
тел. 02/91985101
код RZBB9155

СИБАНК
(бивша Стопанска и инвестиционна банка)
бул. „Цар Борис III“ № 1
1612 София
тел. 02/9029240; 9029111
код BUIB9888

Сосиете Женерал Експресбанк
бул. „Владислав Варненчик“ № 92
9000 Варна
тел. 052/686101; 02/9370470; 02/9370471
код TTBB9400

Тексим банк
бул. „Тодор Александров“ № 141
1309 София
тел. 02/9035501
код TEXI9545

ТИ БИ АЙ БАНК
(бивша НЛБ София)
ул. „Димитър Хаджикоцев“ № 52–54
1421 София
тел. 02/8163900; 02/9702410
код WEBK9310

Токуда банк
ул. „Георг Вашингтон“ № 21
1000 София
тел. 02/4037900; 02/4037985
код CREX9260

Търговска банка Д
бул. „Генерал Тотлебен“ № 8
1606 София
тел. 02/4641171
код DEMI9240

УниКредит Булбанк
пл. „Света Неделя“ № 7
1000 София
тел. 02/9232111
код UNCR9660

Централна кооперативна банка
ул. „Георги С. Раковски“ № 103
1000 София
тел. 02/9266100; 9266266
код CECB9790

Юробанк България
(бивша Юробанк И Еф Джи България)
ул. „Околовръстен път“ № 260
1766 София
тел. 02/8166000
код BPBI9920

Клонове на чуждестранни банки

Алфа банка – клон България
бул. „Цариградско шосе“ № 99
1113 София
тел. 02/8103500; 8103550
код CRBA9898

БНП Париба С.А. – клон София
бул. „Цар Освободител“ № 2
1000 София
тел. 02/9218640; 9218650
код BNPA9440

ИНГ банк Н.В. – клон София
бул. „България“ № 49 Б, вх. А, ет. 7
1404 София
тел. 02/9176400
код INGB9145

Ишбанк АГ – клон София
пл. „Позитано“ № 2, ет. 1
Бизнес център „Перформ“
1000 София
тел. 02/4022010
код ISBK9370

Ситибанк Н.А. – клон София
бул. „Княгиня Мария-Луиза“ № 2, ЦУМ,
Бизнес център, ет. 5
1000 София
тел. 02/9175100; 9175101
код CITI9250

Те-Дже зираат банкасъ – клон София
ул. „Цар Самуил“ № 87
1301 София
тел. 02/9800087
код TCZB9350

© Българска народна банка, 2013

ISSN 1310–3059

Материалите са получени за редакционна обработка на 4 септември 2013 г.

Информацията, публикувана в бюлетина, може да се ползва без специално разрешение, единствено с изричното позоваване на източника.

Художественото оформление на корицата е разработено въз основа на банкнотата с номинал 5 лева, емисия 1999 г.

Издание на Българската народна банка
1000 София, пл. „Княз Александър I“ № 1
Телефон 9145-1906, 1271, 1033
Факс (+359 2) 980 2425, 980 6493
Интернет страница: www.bnb.bg